1ª SECCION

El DIARIO DE LA MARINA es el periódico más antiguo de Cuba. Fué fundado en el año mil ochocientos treinta y dos.
Servicios especiales de España. Hilo directo con New York y recepción directa por radio de otros servicios.

DIARIO DE LA MARINA

SERVICIO DE ASSOCIATED PRESS. Esta queda autorizada para usar nuestro servicio de noticias de información.
Servicio exclusivo de la Agencia «Havas» y del «Herald Tribune», de New York.

1ª SECCION

AÑO CVII.—NUMERO 287 | ACOGIDO A LA FRANQUICIA POSTAL | LA HABANA, VIERNES, 1 DE DICIEMBRE DE 1939.—SANTOS ELOY, NATALIA Y CANDIDA | TIEMPO PARA HOY: INVERNAL | PRECIO: 5 CENTAVOS

MIENTRAS DE TODO EL MUNDO SURGE UN CLAMOR CONTRA LA AGRESION RUSA A FINLANDIA, LA PEQUEÑA NACION SE DEFIENDE DEL GIGANTESCO EJERCITO QUE TRATA DE ANIQUILARLA POR AIRE, MAR Y TIERRA

PIDE EL PRESIDENTE DE LOS ESTADOS UNIDOS A RUSIA Y A FINLANDIA QUE EVITEN LOS BOMBARDEOS A CIUDADES ABIERTAS

IMPRESIONES

Las elecciones que se avecinan es muy posible que sorprendan al elector consciente en la situación del asno de Buridán, que, indeciso entre un celemín de cebada y un cubo de agua, terminó muriendo de hambre y de sed.

Por elector consciente entendemos aquél que sabe dónde le aprieta el zapato, es decir, que sabe lo que le conviene como célula viva del todo social.

Así, pues, es susceptible de encontrarse electores conscientes entre los propios comunistas, por lo que no excluimos a nadie en la posible aplicación del calificativo.

Un ciudadano que, ante el panorama electoral en perspectiva, se pregunte a quién debe conceder su sufragio de acuerdo con sus ideas, sentimientos e intereses, es un ciudadano que quiere acertar.

Pues bien, el ciudadano de este tipo tiene que encontrarse tan confuso en el día como cualquier radioescucha de la fidelísima ciudad de La Habana; lo que es lógico, porque las últimas elecciones no han implicado un esclarecimiento de la situación.

Lo único que puede deducirse de ellas es que han acudido a las urnas en ligera mayoría los que, como el famoso lego del convento, están siempre contra el Prior, cualquiera que éste sea.

Eso es todo. Pero de ahí a colegir que las derechas han triunfado existe un abismo.

De que los comunistas sean izquierda (en la ordenación caprichosa o convencional de las tendencias políticas) no se infiere que los grausistas sean derecha.

Situándonos en un ángulo derechista, no sabemos qué pensar de la situación, pues nos imaginamos menos a Menocal y al ABC ligando (como fuerzas minoritarias) con el mayoritario grausismo que a Batista haciéndose acompañar de la organización roja a manera de esos carromatos que por los soleados caminos llevan un perro jadeante, con «la lengua fuera y las orejas gachas», codicioso de su sombra...

No vemos por ninguna parte ni un clásico odre que permita empinarlo e ingerir su contenido hasta las heces, sino raras cotelerías que inspira recelos, cuando no temor, el beberlas.

De este confusionismo nada bueno puede esperarse.

De combinaciones electoreras, tampoco.

De ahí que nos aferremos a la esperanza de que, al fin y a la postre, las fuerzas políticas entren finalmente en liza con sus propias armas, con sus divisas propias, con sus propósitos bien conocidos por declarados.

ALEVOSAMENTE, MIENTRAS ASEGURABAN DE MOSCU POR RADIO QUE NO LOS ATACARIAN, RECIBIERON LOS VECINOS DE HELSINKI LA ACOMETIDA SOVIETICA

CUATRO BOMBARDEOS—EL ULTIMO DE NOCHE—REALIZARON LOS AVIONES SOVIETICOS SOBRE LA PEQUEÑA NACIONALIDAD, CAUSANDO LA MUERTE A NUMEROSAS PERSONAS LAS QUE, DESCONCERTADAS, BUSCABAN REFUGIO E INQUIRIAN EL ORIGEN DE ESOS ATAQUES

Los enormes contingentes rojos fueron rechazados por el ejército finlandés y sus aeroplanos tuvieron que huir

ALGUNAS MAQUINAS AEREAS DE RUSIA FUERON ABATIDAS POR LOS FINLANDESES QUE ANTE UN ENEMIGO SUPERIOR NO RETROCEDIERON. ESCENAS DE GRAN DESOLACION EN LA CAPITAL Y DESTROZOS DE LOS BOMBARDEOS. DEFENSA HEROICA DE LOS FINLANDESES

NUEVA YORK, Nov. 30. (Exclusivo) Walter Schwarts cablegrafía al «Journal» lo siguiente, de la capital finlandesa:

«Los confusos habitantes de esta ciudad no acertaban a comprender qué era el que los estaba bombardeando hoy. Porque mientras que del cielo llovía la destrucción, la radio de Moscú negaba que Rusia tuviera intenciones de atacar a Finlandia.

«Lo es cierto —decía la radio— que la guardia roja o el ejército rojo ha atacado a Finlandia. El cuento es una inmunda falsedad propalada por los países imperialistas».

«Después de oír ese mensaje de Moscú, la gente se preguntaba: ¿Quién es el que está lanzando esas bombas?

«Los habitantes que oyeron primero el discurso de Molotov prometiendo respetar al país, se preguntaban si eran víctimas de una horrible pesadilla si Molotov era el genio encarnado del Averno».

Se demora que Estados Unidos romperá sus relaciones con Rusia

NUEVA YORK, Nov. 30. (Exclusivo) En un despacho de Washington al «Post», se dice que es muy probable que el Gobierno de Estados Unidos rompa sus relaciones con la Unión Soviética, debido a «su injustificado ataque contra la nación amiga de Finlandia».

Detalles del ataque a Finlandia por un testigo presencial

Cablegrafía que el número de muertos y heridos en el ataque rojo a dicha ciudad pasó de 250 esta noche y que varios barrios de la bella capital estaban ardiendo.

Las escuadrillas del Soviet perpetraron su cuarto ataque del día varias horas después de haber oscurecido y cuando los enormes aparatos de bombardeo con la estrella roja habían desaparecido, doce incendios amenazaban a otras tantas calles de la ciudad.

El ataque de la noche fué el más pavoroso de los cuatro. Los Soviets atacaron en dos escuadrillas —una de diez aparatos y otra de siete. Lanzaron bombas de penetración y bombas incendiarias.

Todo el cielo parecía una sábana roja. Durante el día los ataques por tierra y por el mar dieron a los invasores sectores de Finlandia en varios puntos.

Los muertos en la capital, según los datos más auténticos eran solamente diez; en Viborg, se dijo que cinco mujeres habían sido matadas por las bombas.

La interrupción de comunicaciones hace imposible, sin embargo, saber el número exacto de bajas y el cálculo de 250 en Helsingfors es el número más aproximado que dan los médicos en los hospitales.

Los que pudieron salir de la ciudad hoy, la abandonaron y el Gobierno estuvo pidiendo toda la tarde a los vecinos salir a la mayor brevedad posible para dejar la tarea de la defensa en manos de los militares.

«Helsingfors —dice Schwartz— que fué una vez ciudadela de la paz y de la civilización— ardía esta noche y bajo el humo los vecinos esperaban angustiosos la llegada de un nuevo ataque».

Croquis de la zona del territorio de Finlandia que bañan las aguas del Océano Artico, cuya estrecha faja ha sido batida por la aviación soviética en los primeros momentos, con el deliberado propósito de cerrar toda posible ayuda por el Golfo de Varagerfjord y el corredor de Petsamo, en el cual están emplazadas las poblaciones de Trifona, Moskova, Petsamo, Akhnostari y Ylahuostari. La acción de los aviones rusos llegó hasta el límite del territorio con Noruega, que ahora tendrá de vecinos a los soviets.

TERRIBLES ESCENAS EN LA CIUDAD CAPITALINA

«Yo pasé el día histórico y sangriento en la antigua capital de Finlandia, mientras delante de mis ojos se descorrían escenas trágicas de dolor cada vez que la muerte llovía del cielo.

«Muchas horas pasarán antes que pueda decir cuál ha sido el daño hecho por el Soviet. Del «Hotel de la Explanada», podía ver las llamaradas de tres incendios gigantescos. Grandes masas de edificios ardían sin cesar y en los escombros de lo que fué hasta hoy una obra de belleza y simetría estaban aún los cuerpos carbonizados de las víctimas.

«Una de las fábricas más grandes de la ciudad está en ruinas. Igualmente en ruinas está la Escuela de Segunda Enseñanza.

«Tres bombas gigantescas cayeron cerca de la Estación Central en el momento en que centenares de hombres mujeres y niños que hasta el último momento estuvieron creyendo que esto no sería posible en esta era de civilización, trataban prepicitadamente de salir en los trenes disponibles.

«Yo estaba parado en el andén cuando un grupo de aviones rusos volando muy bajo pasaron por encima. Pasaron con tanta rapidez por entre las nubes grises del invierno que nadie creyó que fueran aviones enemigos. Todo el mundo los miró y oyó el rugir de sus poderosos motores y luego, con una rapidez que helaba la sangre, se abrieron sus porta-bombas y las misivas comenzaron a caer.

«El pueblo de Helsingfors desciende de héroes; pero ante ese ataque inusitado no hubo medios de contener el pánico. Las madres se arrojaron a la tierra tratando de escudar con sus cuerpos a sus criaturas. Otros corrieron a los refugios. Pero como Helsingfors no esperaba ningún ataque, no había espacio en los refugios para la gente que huía».

—El primer ataque no fué precedido de ninguna alarma. Por unos momentos breves que parecieron largas horas, la multitud en pánico gritaba consternada huyendo de aquí allá buscando refugio.

—En medio de la confusión cayó otra bomba. Un aguacero de adoquines subió al espacio silbando cerca de mis orejas.

—En ese momento un samaritano en la forma de un guardia público me agarró por los hombros y casi me arrojó al refugio.

—Al salir ví la destrucción. La calle estaba cubierta de vidrios en añicos, de ladrillos y cemento pulverizado. Las paredes de edificios como a una cuadra de donde cayó una bomba estaban agrietadas como si hubiera ocurrido un terremoto.

—Hay una sola palabra para describir el sentimiento de Helsingfors esta noche— la parálisis.

—Los ancianos fueron los que más sufrieron. Las mujeres que han sido enviadas a los retaurantes, fábricas y tiendas a tomar los puestos que ocuparon los hombres que tienen que marchar al frente, llegaron a sus trabajos con sus niños.

—La muchacha que vende cigarrillos en el hotel «Kemp», donde se hospedan los corresponsales, tenía su niño de cinco años de edad consigo. Lo puso debajo del mostrador y le dió algunas cajas vacías para que construyera castillos y casas sin que se diera cuenta de lo que los adultos temíamos.

—La decisión de todos es continuar la vida industrial de la capital a pesar de los ataques. Todo el mundo está dispuesto a no permitir que el asalto ruso nos destruya. Las telefonistas se mantuvieron en sus puertos y en alguna forma u otra mantuvieron la voz simpática, sin tremular, ante las explosiones. Los periodistas impacientes se maravillaban al ver como las muchachas continuaban en su tarea con estoicismo espantoso».

SE BATEN HEROICAMENTE LOS FINLANDESES EN EL ISTMO DE LA KARELIA

ESTOKOLMO, Suecia, diciembre 1. (viernes). (Havas).—Los informes recibidos esta madrugada desde el itsmo de la Karelia, dicen que continúan los combates entre las tropas finlandesas y rusas. Estas últimas atacan continuamente las sólidas fortificaciones de las primeras en esa región, con la ayuda de su artillería pesada y de la aviación, que bombardean incesantemente la llamada Línea Mannerheim. Hasta ahora los finlandeses han rechazado a la infantería y a las unidades motorizadas rojas, que se lanzan, ola tras ola, al asalto de las posiciones. Los corresponsales suecos dicen que la lucha se está haciendo feroz y que ya se ha repetido el caso de destacamentos de Finlandia que se hacen matar en sus puestos, antes que retroceder.

PUEDE DISCUTIR CON LOS SOVIETS EL NUEVO GOBIERNO DE HELSINKI

LONDRES, diciembre 1. (viernes). (Havas).—Según los informes del periódico londinense Daily Herald, la dimisión del Gabinete del Primer Ministro Kajander en Helsinki, ha dejado abierto el cambio a la formación de un Gobierno presidido por Vaino Tanner, Ministro de Hacienda y uno de los negociadores de Moscú, que pueda intentar nuevas negociaciones de paz con Moscú.

El Daily Mail confirma la noticia, diciéndose que en algunos sectores políticos de Finlandia se cree que el nuevo Gabinete pueda llegar a un acuerdo con los Soviets.

HELSINKI SOLO ESTUVO ILUMINADO ANOCHE POR LOS INCENDIOS

HELSINKI, diciembre 1, (viernes). (Havas).—Toda la noche esta capital estuvo sumida en las más profundas tinieblas. Solamente los edificios que aún continúan siendo pasto de las llamas, como consecuencia de los bombardeos de la tarde, ponen aquí y allá toques de luz roja en la oscuridad que envuelve la ciudad. La estación ferroviaria, la más moderna de Europa, está llena de mujeres y niños que esperan el momento de ser evacuados. El orden es perfecto, pese a la desoladora tristeza que abruma a los habitantes. No ha habido hasta ahora el menor signo de pánico. Se ha tomado todas las medidas contra la eventual repetición de los raids aéreos rusos, en cualquier momento.

DIMITIO EL GOBIERNO DE FINLANDIA PARA QUE SE FORME UNO DE CONCENTRACION

HELSINKI, diciembre 1. (Viernes) (AP).—El gobierno finlandés dimitió esta madrugada después de recibir un voto unánime de confianza en el Parlamento.

No se ha anunciado cuándo se designará el nuevo Gobierno, pero se cree seguro que será antes de la noche.

Un alto funcionario del Gobierno dijo que la razón por la cual ha dimitido el Gabinete es el deseo de que formen parte del Gobierno representantes de todos los partidos.

El Ministro de Hacienda Vaino Tanner, que participó en las inútiles negociaciones de Moscú acerca de las demandas rusas a Finlandia, ha sido mencionado como probable Primer Ministro.

Un representante de la Legación americana ha enviado la noticia de la dimisión del Gobierno a Moscú, donde se espera que la Embajada de los Estados Unidos la comunique al Kremlin.

En los círculos de Copenhague allegados al Gobierno de Helsinki dicen que Tammer intentará restaurar las relaciones diplomáticas con Mosú y negociará un armisticio.

El gobierno dimitió después de recibirse un anuncio por radio desde Mosú diciendo que Helsinki sería aniquilada a menos de que llegara a un acuerdo antes de las tres de la mañana de hoy, o sea las ocho de la noche del jueves en la Habana.

Tanner es líder del partido socialdemocrático y candidato derrotado a la presidencia de 1937.

Comunica el Gobierno soviético que invadió a Finlandia a causa de las «provocaciones»

MOSCU, noviembre 30. (Havas).—El Gobierno de la URSS dió hoy el siguiente comunicado oficial:

«A las ocho de la mañana del jueves, el mando de las tropas soviéticas ordenó a éstas cruzar la frontera del istmo de la Karelia y de otros puntos, por motivo de las nuevas provocaciones finlandesas. El primer avance de las unidades rusas fué de quince kilómetros, llegando hasta Terijori, Metsapirtti y Kuokkala. Bombardearon los aeródromos de Helsinki y Viborg, a pesar de lo desfavorable del tiempo. Fueron hechos varias docenas de prisioneros. Previamente los destacamentos finlandeses habían atacado a las dos de la madrugada del jueves, el puesto fronterizo de Koliom, al Norte del lago Ladoga, siendo rechazados con pérdidas. Igualmente fué rechazado otro ataque de las tropas de Finlandia contra el puesto de Mainikila, haciéndose en esta operación diez prisioneros, uno de ellos un suboficial. Sobre la línea de Leningrado a Keksholm, los finlandeses abrieron fuego de ametralladora, contra otro puesto de nuestra frontera. Las unidades rusas avanzaron en la región de Petrozavodka hasta los lagos de Poross y Toyoyardi».

Ultimátum de Rusia a Finlandia: o cede o será arrasada

HELSINKI, diciembre 1, (viernes). (Havas).—La Agencia Reuter informa poco después de medianoche que, según noticias no confirmadas, Rusia ha enviado un ultimátum a Finlandia, comunicándole que si no cede a sus demandas antes de las tres de la madrugada de hoy, todo el país será devastado por la acción militar y aérea de las tropas soviéticas.

Comunicado Oficial del Ministerio de Defensa finlandés sobre la jornada del jueves

HELSINKI, Finlandia, Noviembre 30 (HAVAS.)— El Ministerio de Defensa de Finlandia dió esta noche el siguiente comunicado oficial:

«Los rusos atacaron esta mañana, sin declaración de guerra, varios lugares de la frontera. Las tropas nacionales rechazaron al invasor. El enemigo inició el avance, pero en horas de la tarde estaba contenido en todas partes. En el istmo de Karelia el ataque soviético fué preparado y sostenido por la artillería pesada. Al Nordeste del lago Ladoga dos tanques rojos fueron destruidos y otros dos en el istmo. Las tropas finlandesas no travesaron en ningún lugar la frontera de Rusia.

«Durante la jornada del jueves hubo varios bombardeos por la aviación de la URSS. Dos de ellos fueron sobre Helsinki, causando víctimas principalmente entre los civiles, e incendiando varios edificios. Todavía se desconoce el número de muertos y heridos, cuya mayoría son mujeres y niños. También bombardearon el puerto de Viipuri (Viborg). Unos cuantos edificios fueron también allí pasto de las llamas. La ciudad de Lahti también la atacó la aviación enemiga. No se puede estimar aún la ascendencia de los daños materiales. En Helsinki se sabe de cuatro muertos y trece heridos, todos civiles. Los aviones rojos igualmente lanzaron bombas sobre las poblaciones de Kotha, Kemiyarvi, Kittila y Pethamo. Se ignora todavía los daños causados en las cuatro pequeñas ciudades.

«En el bombardeo de Sakkola, dos aviones soviéticos fueron derribados y otro abatido en el primer ataque a Helsinki. Los aparatos enemigos asimismo bombardearon, sin resultados, el ferrocarril entre Uttis y Kapisis, a 200 kilómetros al Este de Helsinki. Un cuarto avión fué derribado sobre el campo.

«La escuadra rusa atacó, durante el día, la isla de Seiskari, que había sido evacuada desde hace tiempo, y habitada solamente por el torrero del faro. También fueron cañoneados algunos puntos de la costa.»

Las operaciones iniciadas por las tropas soviéticas en aguas del Golfo de Finlandia, se han reducido, en los primeros momentos, a los bombardeos aéreos de las poblaciones de la costa, incluyendo el aeropuerto de Malmo, y la ocupación por tropas de desembarco de las seis islas que se encuentran en el centro del mencionado golfo. En el presente grabado aparecen, dentro de círculos, la capital (Helsinki o Helsingfors), en las cercanías de la cual está el aeropuerto de Malmo; la población de Viborg o Viipuri, y las islas cuya ocupación se anuncia. Por el istmo de Carelia aparecen señaladas con dos flechas, la dirección de las tropas rusas que cruzaron la frontera, alcanzando por el Suroeste a la población de Terijoki (señalada en el mapa) y la de Metsapirtfi.

REACCION de los Estados Nórdicos y de Inglaterra ante el ataque ruso a Finlandia, y otros importantes cablegramas, véalos en las páginas DOCE, QUINCE y ULTIMA

Los graves problemas del momento

El «impasse» del convenio comercial supletorio

El hecho de que entre Cuba y los Estados Unidos no se haya llegado aún a la concertación del convenio mercantil adicional al Tratado de Reciprocidad Comercial de 1934, ha sido y es un serio contratiempo para la economía cubana, mucho más serio, a juicio nuestro, de lo que generalmente se considera, si se tienen en cuenta solamente las estipulaciones económicas del proyectado convenio.

El arreglo comercial supletorio, de corto alcance si se quiere, en cuanto a las recíprocas concesiones arancelarias, estaba llamado a reportar muy importantes ventajas a Cuba. En primer término, la rebaja de 15 puntos en la tarifa azucarera crearía la posibilidad de que Cuba pudiese obtener un aumento de $5.000.000 o $6.000,000 al año en sus ingresos por concepto de venta de azúcar, sin alza de precio para el consumidor americano. En segundo lugar, el convenio habría venido a restablecer las concesiones al tabaco otorgadas por el Tratado de Reciprocidad de 1934, pero que fueron anuladas algún tiempo después. Dados el desastroso nivel actual del precio del tabaco y la constante reducción de las exportaciones, los negocios tabacaleros se hallan atravesando una grave crisis, la cual, como es sabido, se traduce en un lamentable estado de miseria de los vegueros y de los trabajadores en las diversas actividades de la industria. Nunca, como en los actuales momentos, la industria tabacalera se ha hallado tan necesitada de algún auxilio económico, tanto en la parte agrícola como en la manufacturera. En tercer lugar—y acaso esto podía haber llegado a ser lo más importante a largo plazo—la firma del convenio habría significado que la Administración de Roosevelt se hallaba rotundamente resuelta a mantener su política de reciprocidad comercial con Cuba, pese a la constante y tenaz oposición a la misma de los intereses azucareros continentales, de Puerto Rico y de Hawaii.

El nuevo convenio, en el sentido que acaba de indicarse en el párrafo precedente, puede afirmarse que estaba llamado a ejercer una influencia, quizás decisiva por el momento, en la lucha que contra las concesiones a Cuba vienen sosteniendo los opositores a la reciprocidad comercial en los Estados Unidos. No cabe pensar, en efecto, que el Gobierno de Roosevelt, después de todos los ataques que se le han dirigido por su política mercantil exterior, ratificase y ampliase dicha política respecto a Cuba, sin hallarse resuelto a echar todo el peso de su fuerza en el Congreso para sacarla triunfante y hacerla prevalecer en la legislatura próxima. La firma del Convenio habría tenido esa significación y, en tal virtud, habría llevado a las filas de los opositores un mortal desaliento. Ante el pueblo americano habría quedado demostrado que su Gobierno no prestaba fe a los deleznables y falsos argumentos de los adversarios de su política de expansión comercial, y que mantenía inquebrantable su decisión de anteponer las conveniencias generales de la nación en su conjunto, a las de ciertos intereses meramente locales en contraposición con aquéllas. Si se tiene en cuenta que la Ley Azucarera vigente en los Estados Unidos vence el próximo año y que en la sesión del Congreso que se iniciará en Enero los adversarios de la industria azucarera cubana se proponen lograr la aprobación de una nueva ley a medida de sus deseos, se comprenderá fácilmente la importancia de que el Gobierno les hubiese hecho saber con la firma del convenio que habría de oponerse con todos los medios de que dispone a cualquier medida legislativa contraria a una amplia y verdadera reciprocidad con Cuba. La necesidad más apremiante de Cuba es asegurar su posición en el mercado americano, garantía de la estabilidad de la economía nacional durante varios años. La firma del convenio habría sido, por todo lo que queda expuesto, un importantísimo paso de avance en tal sentido.

El hecho es, sin embargo, que las negociaciones para la firma del convenio supletorio han quedado, si no suspendidas definitivamente, por lo menos casi o totalmente paralizadas desde hace algún tiempo. Por tal razón, no hemos obtenido los beneficios económicos que podíamos haber alcanzado y no hemos ganado las ventajas de orden estratégico, en la lucha con nuestros adversarios, que han sido apuntadas más arriba. Estos, a la inversa, creen haber mejorado su posición y se hallan llenos de aliento para darnos la batalla final en la próxima sesión del Congreso.

Al considerar el hecho altamente dañoso para Cuba de la paralización mencionada, surge espontáneamente la pregunta de qué motivos o qué razones han sido la causa, puesto que algunos deben existir, de que un convenio que a priori parecía ser aceptable y satisfactorio para ambas partes, haya quedado prácticamente en suspenso, tal como parece en la actualidad. El secreto de la respuesta no podrán aclararlo con exactitud, desde luego, sino los altos funcionarios de ambas Cancillerías que han intervenido en la negociación, aunque a falta de informaciones más precisas puedan hacerse conjeturas basadas en evidencias más o menos bien fundadas y de mayor o menor peso.

En lo que al DIARIO DE LA MARINA corresponde, y sin que esto sea una censura para nadie, porque en cuestiones tan complejas como son invariablemente las de carácter económico cabe siempre una gran disparidad de criterios, parece que una gran parte de la opinión en Cuba no ha apreciado en todo el alcance que nosotros le asignamos, el valor del convenio adicional con los Estados Unidos, teniendo en cuenta la campaña que contra las concesiones a nuestra principal industria se hace sin cesar por nuestros adversarios. Al propio tiempo, parécenos que se han sobreestimado las ventajas arancelarias solicitadas en compensación por la Cancillería americana. Numerosas informaciones y agrios comentarios publicados en varios periódicos habaneros dan pábulo a lo que acabamos de afirmar. En no pocos casos, las demandas americanas se han denunciado violentamente como exageradas y abusivas, y se han presentado al público como imposiciones del poderoso al débil, con lo cual se ha creado entre cierta parte de la opinión en Cuba, un mal ambiente contra el proyectado convenio, y, acaso, una disposición de ánimo poco favorable, quizás, a continuar la negociación del lado americano.

Es difícil, realmente difícil, y de ahí nuestra tesis, que las diferencias de criterio sobre el respectivo valor de las concesiones arancelarias solicitadas por una y otra parte hayan sido la causa esencial del estancamiento o de la lentitud de las negociaciones. El ajuste de las mencionadas concesiones hasta balancearlas equitativamente sobre un principio de reciprocidad, no puede haber constituído en sí mismo, tal es nuestro parecer, un obstáculo insuperable para los funcionarios técnicos que de un lado y del otro debe razonablemente suponerse que intervenían en la negociación con un criterio estrictamente económico. En arreglos de limitado alcance comercial como el de este convenio supletorio a que nos referimos, el factor decisivo para un acuerdo es la favorable disposición de ambas partes. Si esa buena disposición existía, como debe colegirse, resulta casi imposible pensar que los negociadores se encerrasen en criterios inalterables y pusiesen oídos sordos a toda equitativa transación. Es lógico, por consiguiente, llegar a la conclusión de que fueron causas más poderosas de otro género, las que han contribuído al «impasse» de una negociación iniciada bajo los mejores auspicios, que parecía llamada a alcanzar un éxito rápido y enteramente satisfactorio para Cuba y para los Estados Unidos.

El convenio comercial supletorio fué proyectado inicialmente como una medida aislada, destinada a poner un remedio a un mal específico y circunscrito: el que se producía para Cuba a causa de los bajos precios del azúcar y de ciertas disposiciones de la Ley Azucarera americana de 1937, así como de la supresión de las concesiones al tabaco. Los Estados Unidos, a su vez, aprovechaban la oportunidad para tratar de satisfacer ciertas demandas de sus productores. Esto fué, en su génesis, el tantas veces mencionado convenio y no otra cosa. Ocurrió, sin embargo, y aquí puede encontrarse la explicación del «impasse», que adelantados ya los cambios de impresiones entre ambas Cancillerías, comenzó a planearse un proyecto de cooperación económica entre los dos países más vasto, más comprensivo y ambicioso. Bosquejado en sus grandes líneas en la Habana y en Washington, el convenio comercial supletorio entró en el amplio cuadro del proyecto como una de las tantas partes del mismo. Desde ese momento y por la fuerza de las circunstancias, dejó de ser una medida aislada y de emergencia, encaminada a remediar una situación urgente y específica, y su suerte quedó estrechamente ligada a la del ambicioso programa dentro del cual vino a quedar incluído. La demora en completarse y llevarse a término una negociación que estaba ya muy adelantada no tiene, a juicio nuestro, una explicación más racional que la que dejamos apuntada.

EL PROXIMO ARTICULO:
Urge la aprobación del tratado adicional.

NO ES GUERRA, ES ATROPELLO, DICE PROCOPE

ROOSEVELT, NO OBSTANTE LA NEGATIVA RUSA, SE INTERESA POR LOS ELEMENTOS CIVILES

El Ministro finlandés conferencia con H

EL EMBAJADOR DEL SOVIET EXPONE QUE NO ES TIEMPO DE QUE WASHINGTON ACTÚE

WASHINGTON, nov. 30. (AP).—El ministro finlandés, Hjalmar J. Procope, habló hoy con el Presidente Roosevelt y con el secretario de Estado, Hull, después de sostener una consulta telefónica con los miembros de su Gobierno en Finlandia.

Preguntado por los representantes de la prensa por las noticias en que se dice que Rusia ha enviado un ultimátum pidiendo la rendición de Finlandia para antes de las once de la mañana, hora del Este, so pena de la destrucción por medio de las fuerzas aéreas de las ciudades finlandesas, el ministro Procope dijo que nada sabía de ese asunto.

Manifestó que el Gobierno le había comunicado que «la moral es buena» en Finlandia.

«Lo que está sucediendo no es una guerra—dijo—sino un ataque brutal a una pequeña y pacífica nación».

El secretario Hull recibió al Presidente Roosevelt a su llegada de Warm Springs y le informó acerca de la situación.

Dijo el secretario Hull en su conferencia con los representantes de la prensa que hasta no tener más informes no puede saber si los Estados Unidos invocarán la ley de neutralidad para aplicarla a Rusia y Finlandia o si romperán las relaciones diplomáticas con Rusia.

Procope informó a los periodistas que su Gobierno no tiene la intención de declarar la guerra, añadiendo que se ha limitado a proclamar un estado de sitio al objeto de permitir una más efectiva resistencia.

La nota del secretario Hull, publicada ayer, ofreciendo los buenos oficios de los Estados Unidos, fué entregada en Moscú después que los aeroplanos soviéticos habían volado ya sobre Helsinki.

Vladimir Potemkin, vice-comisario de Relaciones Exteriores, manifestó al encargado de Negocios americano que no era ocasión para la intervención americana.

En Finlandia, por el contrario, la declaración de Hull fué bien recibida.

Comentando el ataque ruso, el senador Clark dijo que lo cree un ultraje, añadiendo que Finlandia es el único país amigo de los Estados Unidos en Europa.

La Legación de los Estados Unidos en Helsinki se ha trasladado a un hotel de Badgrankulla, a unas once millas de la capital, en vista de los bombardeos rusos.

Roosevelt pide una declaración contra los bombardeos de ciudades indefensas

WASHINGTON, diciembre 1ro.—(Viernes). (AP).—El Presidente Roosevelt invitó hoy a Rusia y Finlandia a que se comprometan a no recurrir «a la barbarie inhumana» de bombardear las poblaciones civiles desde el aire.

El mensaje del Presidente, entregado a los represetantes diplomáticos de Moscú y Helsinki, se redactó después de recibirse noticias dando cuenta de que los rusos habían bombardeado a Helsinki.

Son casi idénticos a los que se enviaron recientemente a la Gran Bretaña Francia y Alemania.

Dice el mensaje del Presidente:

«El bombardeo cruel, desde el aire, de los civiles en los centros de población no fortificados, durante el curso de las hostilidades que se han registrado en distintas partes de la tierra, en los últimos años, —que ha dado por resultado la mutilación y la muerte de miles de hombres, mujeres y niños indefensos—, ha enfermado los corazones de todos los hombres y mujeres civilizados y ha sacudido profundamente la conciencia de la Humanidad.

«Si se recurre a esta forma de barbarie inhumana durante el periodo de la trágica conflagración que presencia el mundo, centenares de miles de seres humanos inocentes que ni remotamente siquiera participan en las hostilidades, perderán sus vidas.

«Por tanto dirijo este llamamiento al Gobierno soviético como lo he hecho a los gobiernos que han mantenido hostilidades para que anuncien públicamente su determinación de que sus fuerzas armadas en ningún caso y bajo ninguna circunstancia, bombardearán desde el aire las poblaciones civiles o las ciudades no fortificadaas, en la inteligencia de que estas mismas reglas de la guerra se observarán escrupulosamente por todos sus adversarios.

«Ruego que se me conteste inmediatamente.»

ESTADO DEL TIEMPO
Pronóstico para hoy, viernes

Vientos flojos a frescos del nordeste al sudeste. Cielos despejados y parte nublados. Subiendo las temperaturas.

Cayó un hidro nazi en las islas Faroe; otro tuvo que huir

Escasa actividad bélica. Cañoneada la retaguardia germana. Submarino atacado

PARIS, noviembre 30. (Havas).—El comunicado oficial de esta noche del Gran Estado Mayor francés informa que durante el jueves hubo las actividades habituales de patrullas. El Ministerio de Marina anuncia que un destroyer francés atacó un submarino enemigo.

Funcionó la artillería francesa para hostilizar las comunicaciones enemigas

PARIS, noviembre 30. (Havas)—Informes particulares de prensa dicen esta noche que el frente occidental no transcurrió el jueves tan tranquilo como en los días anteriores. Entre los ríos Mosela y Nied la artillería francesa estuvo disparando contra las retaguardias alemanas, bombardeando las carreteras y los cruces, así como ciertos bosques, a intervalos irregulares, para desorganizar las comunicaciones del adversario.

Poca actividad en el frente, informa el Mando alemán

BERLIN, noviembre 30. (Havas) El Alto Mando alemán informa que en el frente occidental hubo débiles actividades de la artillería, localmente. Los aviones exploradores prosiguieron sus raids sobre Inglaterra.

Ahuyentado un avión alemán frente a las costas inglesas

LONDRES, noviembre 30. (Havas).—El Ministerio del Aire comunica esta noche que dos aviones de caza de la Real Fuerza Aérea encontraron un avin enemigo esta mañana, frente a las costas británicas, semioculto por las nubes. Los aparatos británicos hicieron fuego varias veces y el adversario huyó hacia al Este, no volviendo a aparecer.

Captutrado un hidro enemigo en las islas Raoe

LONDRES, noviembre 30. (Havas).—Un hidroavión alemán fué obligado a amarrizar en Thorshava, en las islas Faroe, al Norte de las Shetland, siendo capturado.

M.E.C.D. 2016

ABRIRAN UN CORTO PERIODO PARA QUE PUEDAN INSCRIBIRSE LOS CIUDADANOS QUE NO TENGAN CEDULA

CARTAS A "SAN VICENTE"

—DON QUIJOTE A SANCHO PANZA—

...«Comenzábanme a invadir temores e inquietudes a causa de tu largo silencio, y cuando más ahincadamente me preocupaba por la suerte que hubieras corrido en servicio de Don Federico Laredo (a quien Dios guarde) me llega tu carta reveladora de cuanto bien te hacen las brisas que soplan en «San Vicente».

«Tanto así que los vecinos del lugar han dado en poner su atención sobre tu palmito. Pero no vayas a engatusarte por ello al grado de desear que te elijan para diputado en las elecciones venideras.

Dígote Sancho, que si los zuecos los sacas a chapines a cada paso se [illegible] de descubrir la hilaza de su tela. [illegible] a fin de cuentas ¿qué ibas a [illegible]poner tú en la Cámara de Re[illegible]entantes que no sea lo que mu[illegible] que aspiran a un curul della [illegible] solo decir a esto «sí» y a esotro [illegible]? Es seguro que allí no te en[illegible]lan ni te entiendas.

[illegible]uando siembres, siembra trigo, [illegible] chícharos hacen ruido» es mi [illegible] consejo.

«Lejos de mi propósito inducirte a [illegible]e te vuelvas aquí en seguida, pro[illegible]ura no echarte por esas muchos días [illegible]ás, pues todo lo que te aprestes en regresar viene a favorecer la priesa que tengo de empeñar nuevos lances en honra de mi Señora Dulcinea.

«Quiero que seas testigo primero, y relator después, de las fazañas deste caballero andante a quien otro no iguala, ni siquiera imita por su brio en acometer, por su aliento en el perseverar ni por su destreza en el herir.»

«Las cosas en la Habana, te diré que andan poco más, poco menos, como las dejaste al marchar para esa.

«Empero algunas nuevas hay.

«Por ejemplo: la resurrección de los Registros Civiles cuya ley se acondiciona ahora al criterio que vetó la anterior.

«Item más: dos amnistías aprobadas por la Cámara de Representantes.

«No pasa un año sin que el Congreso le ofrezca al país las más sinceras muestras de su magnanimidad. Por dos o tres veces en 365 días tiende un manto de olvido y perdón sobre todo linaje de pecados: desde el fraude y la malversación hasta el homicidio.

«Gentes hay por ahí que creen —y en esto pienso se van por exageradas o por humoristas— que la implicación de nuestros problemas políticos, sociales y económicos tiene una buena parte en la facilidad con que aplicamos la indulgencia a los delitos.

«Si tales gentes no temieran que las motejasen de crueles o les colgasen el sambenito de impiadosas demandarían de la Constituyente que suprimiese de la Carta Magna la gracia de la amnistía...

«Razonan como el abate Jerónimo Coignard, quien escribió en sus Memorias «que la prerrogativa del indulto era uno de los atributos del derecho divino. Indultaba el rey porque sobre todos los derechos de la justicia humana, era el representante de Dios en su reino, pero esa prerrogativa, pasando del rey al Congreso o al Presidente de la República perdió su legitimidad y su carácter verdadero. Al presente es una magistratura ajena a la justicia. No es malo que se aplique el indulto, puesto que disminuye la pena que sufren los desgraciados, pero es absurda. La misericordia del rey era la misericordia de Dios.»

«En cambio yo, pediría la abolición de la pena de muerte pensando, con el propio abate, que resulta una práctica intolerable desde que no envuelve la idea teológica de la expiación. Es una teoría muy rancia asegurar que las penas más terribles son las más eficaces.»

«De Palacio te digo que, por la ausencia del señor Presidente, anda arropado en silencio. No se mueve una pajuela en él.

«Pero de Alonso Pujol a Muñoz y de Milanés a Piñera y Juan Acosta todos están en sus puestos.

«En veces cae algún Secretario y en veces algún político. Pero están en la muda.

«Y me despido con la esperanza de verte pronto. Tu amo:

Don Quijote.

«Vale: No hay fuerza que detenga a los habituales de Palacio. Pese a mis razonamientos, quieren irle con el santo y la limosna a Don Federico Laredo, que alegando que reposa, no debe recibirlos.

Por la copia.

J. Castelló MONTENEGRO

Denuncia un estudiante que otro lo ha amenazado de muerte para que no ratifique una declaración acusatoria

El Presidente de la Federación Estudiantil y el Secretario del Congreso Estudiantil denuncian que está planeándose un asalto contra la Universidad

Ante el Agente Humberto Lazcano, de guardia ayer tarde en la Jefatura de la Policía Judicial compareció el joven Juan Mauriset Ainent, natural de Guantánamo, de 29 años y vecino de Calixto García baja número 205, en Santiago de Cuba, denunciando que ha sido amenazado de muerte por un tal «Nano», que frecuenta la Universidad, quien le informó que caso de no retirar la declaración que había prestado ante el Juez de Instrucción de la Sección Cuarta, contra varios de sus compañeros se tendría que ir para Oriente o caso de lo contrario lo mataría.

Mauriset amplió ante el Inspector Gayoso, que se encuentra en esta capital para concurrir como delegado de los Estudiantes de Santiago de Cuba al Congreso Nacional de Estudiantes que se está celebrando en la Universidad.

Agregó que el día que tuvieron lugar los sucesos ocurridos el día 27 de Noviembre con motivo de la peregrinación Estudiantil, se encontraba estacionado en el local que ocupa la Asociación de Derecho, presenció cuando salía del mismo un grupo de individuos armados de revólvers y pistolas, dirigiéndose hacia donde tenía efecto el desfile de la manifestación, hechos que puso en conocimiento oportunamente ante el Juez de Instrucción de la Sección Cuarta que conoce de estos hechos.

Por último hizo constar el denunciante al Inspector Gayoso, que en el día de ayer al concurrir al Congreso Estudiantil mencionado, fué amenazado por el citado «Ñaño», al darle a conocer su decidido propósito de no retractarse de su acusación.

De esta denuncia se le dió cuenta al Juez de Instrucción de la Sección Cuarta.

Denunciado un supuesto asalto a la Universidad Nacional

Los líders estudiantiles Eduardo Dumois Cárdenas, Presidente de la Federación Estudiantil Universitaria y Luis Orlando Rodríguez, Secretario del Congreso Estudiantil, denunciaron ayer en la Novena Estación, que se tramaba un asalto a la Universidad Nacional por personas interesadas temiendo ser víctimas de un atentado personal.

También hicieron constar que personas armadas, dirigidas por el señor Arnaldo Escalona y las cuales viajaban en el auto 13949, fueron vistas rondando por las inmediaciones de la Universidad para llevar a cabo el asalto, según las noticias que han recibido.

También hacen constar que según les comunicó Juan Ramón Oquendo, empleado del Hospital Calixto García, los individuos que tripulaban el vehículo le manifestaron que tenían el propósito de asaltar la Universidad, cumpliendo instrucciones del Partido Comunista de Cuba.

De estos hechos se dió cuenta por la policía al Juez de Instrucción de la Sección Cuarta, cuya autoridad ha instruído la correspondiente causa en averiguación de estos hechos.

El coronel Batista se reunió con un grupo de políticos

Reserva sobre lo tratado en ese almuerzo. Comida íntima al Jefe del Ejército

El comandante Jaime Mariné, jefe de los Ayudantes del coronel Fulgencio Batista, despachó ayer hasta bien entrada la noche en sus oficinas de la Ayudantía General, anexas a las del Jefe del Ejército.

Preguntado el comandante acerca de las actividades del Coronel Batista, nos informó que había almorzado, en un lugar lejano de la ciudad de la Habana, con un considerable grupo de políticos.

—¿Sabe usted, Comandante, de que se trató en la reunión? Indagamos.

Pregunta a la que contestó el Comandante Mariné manifestando que hasta el momento ignoraba todo lo tratado en la imporante reunión política.

Una comida íntima

El comandante Henry Barber Attaché Militar de la Embajada de los Estados Unidos y su señora esposa, ofrecieron ayer una comida íntima al coronel Fulgencio Batista y a su distinguida esposa, -señora Elisa Godínez de Batista, en un restaurant de esta capital.

A este acto sencillo y cordial, asistieron como invitados el primer secretario de la Embajada, Mr. Bealux y señora; teniente coronel Tabernilla y señora; comandante Argüelles y señora y los capitanes Owen Parr y Hernández Volta.

SE DIRIGE EL TRIBUNAL SUPERIOR ELECTORAL AL EJECUTIVO SOBRE EL PRESUPUESTO DE ESE ORGANISMO

Entre los diversos acuerdos adoptados ayer por el Tribunal Superior Electoral, figura el de dirigirse al Ejecutivo, con la mayor consideración, recabando del mismo que en ejercicio de su prorrogativa constitucional y por medio de un mensaje adicional solicite del Congreso las dotaciones presupuestales necesarias para que en el próximo año fiscal queüden debidamente cubiertas las atenciones de todos los organismos electorales, no sólo en cuanto a sueldos de los empleados sino todas aquellas obligaciones que el Código Electoral impone al Estado, con inclusión del pago de los alquileres de las casas que ocupan sus organismos.

POSPUESTO EL BANQUETE A FRANCO VARONA

El banquete que en homenaje al compañero M. Franco Varona, debía celebrarse el día 2 de diciembre, ha tenido que posponerse para fecha próxima, que se dará a conocer oportunamente.

ASEGURAN QUE EL PRESIDENTE FIRMO LA LEY DE RETIRO MILITAR

PINAR DEL RIO, Nov. 30. DIARIO, Habana.— Impresiones recogidas en la tarde de hoy en los círculos bien informados permiten asegurar que el Presidente de la República Coronel Laredo Bru firmó esta mañana en San Vicente, la Ley del Retiro Militar recientemente aprobada por el Congreso. Tanto el Secretario de Agricultura, Dr. Amadeo López Castro, como el Senador Casanova, durante su estancia en esta capital pinareña, en breve charla con el periodista expusieron su sano optimismo sobre el futuro económico del país, esperando una buena zafra azucarera este año.— Guillermo Rodríguez, corresponsal.

LLEGO EL SENADOR ENRIQUE RECIO

Ayer tarde, en el vapor «Cuba», arribó a la Habana el senador Enrique Recio.

Se nos informó de ello en el Senado de la República.

SERA PRESENTADA A LA CAMARA DE REPRESENTANTES UNA LEGISLACION DE SEGURO SOCIAL

CREA EL SEGURO DE INVALIDEZ, ENFERMEDAD Y MUERTE, Y LLEVA EL BENEFICIO A LOS OBREROS

Ha sido inspirada por el Coronel Batista y redactada por un grupo de congresistas. Establece Cajas de Seguros y Banco de Anticipo. Mínimum de Jubilación: $30. Máximum: $75

En breve será presentada a la Cámara de Representantes una proposición de ley, cuyo máximo inspirador —nos informaron en el Capitolio personas responsables— es el Jefe del Ejército, coronel Fulgencio Batista.

Se trata de una legislación de Seguro Social creando el Seguro por invalidez, enfermedad, vejez y muerte y extendiendo de paso, el de Salud y Maternidad, a los trabajadores que se encuentran excluídos actualmente del mismo.

Hace algún tiempo —más de tres meses— el coronel Batista solicitó de los representantes señores García Guerra, Loriet Bertot, López Blanco y Francisco López, el estudio y redacción de un proyecto conteniendo las materias señaladas.

Continuamente los aludidos congresistas han trabajado en el asunto en colaboración con el Jefe del Ejército, dejándolo terminado. Ahora está siendo cuidadosamente revisado; y una vez puesto en limpio será elevado a la Cámara para su discusión y aprobación.

El documento es voluminoso por la cantidad extraordinaria de preceptos y disposiciones que lo integran.

Entre otros muchos puntos —de los que iremos dando cuenta en sucesivas informaciones— contiene los siguientes:

—Se crea el Tribunal Superior de Seguros Sociales.

Fiscalizará todas las Cajas de Seguros Sociales. Resolverá en alzada los recursos en beneficio de los obreros para abreviar tiempo.

—Se crea la Caja del Seguro Obrero, la que cubrirá a todos los trabajadores que no estén protegidos por leyes de la República.

Este seguro comprende invalidez y muerte.

La base de toda jubilación es la edad; los años de servicios y la edad cuentan para alcanzar mayor beneficio, exclusivamente. El mínimum de la jubilación será de $30.00, el máximo $75.00 mensuales.

La Caja del Seguro Obrero estará bajo la dirección y administración de un Directorio con representación del Estado, patronos y obreros y tendrá a su cargo el Banco de Anticipos que establece esta ley. El Banco disfrutará de la misma garantía que la Caja Postal de Ahorros.

Se calcula que la Caja tendrá una recaudación anual de $9.400.000.00 y el Banco de Anticipos producirá una utilidad de $6.000.000.00 en dos años.

—Se crea la Caja Nacional del Seguro por Accidentes del Trabajo y enfermedad.

Esta institución comprende la protección del trabajador lesionado por accidente durante el trabajo o inutilizado por enfermedad ajena al mismo.

Las utilidades de la Caja Nacional de Seguros por Accidentes del Trabajo están calculadas en un millón de pesos anuales, las que se destinarán a fortalecer los fondos de los Retiros Ferroviario y Tranviario, Periodístico, Civil, Judicial y de Comunicaciones y al pago, en parte, de las obligaciones del Seguro de Enfermedad, que comprende asistencia médica domiciliaria, de dispensario u hospitalización, según el caso, radiografías, investigaciones de laboratorios, diagnósticos, etc. etc.

La Asociación Nacional de Granjeros de EE.UU. inicia una intensa campaña proteccionista, perjudicial a Cuba

El asunto es objeto de variados comentarios en los círculos azucareros de Nueva York. El Alcalde de La Habana, Dr. Beruff Mendieta regresará a esta capital el domingo próximo

NUEVA YORK, noviembre 30. (De nuestra oficina en Nueva York, por E. N. Robaina, jefe del Servicio Informativo Especial).—Esta noche saludamos al alcalde de La Habana, doctor Antonio Beruff Mendieta, en el "Café de la Paix" del hotel St. Moritz, donde se encontraba con el señor Gonzalo Herrera, marqués de Villalta y el señor Luciano San Pedro.

El doctor Beruff Mendieta nos manifestó que proyectaba regresar a La Habana el próximo domingo, habiendo tenido que demorarse en ésta mucho más tiempo de lo que había pensado, por hallarse sujeto al tratamiento de un especialista, cuya atención profesional le ha resultado muy satisfactoria.

Como le advirtiéramos al alcalde habanero lo mucho que nos extrañaba el silencio observado por los periódicos de aquí respecto a su visita, cuando en cualquier época resulta noticia interesante la presencia en Nueva York del primer magistrado de un Municipio tan importante como La Habana y que goza de enormes simpatías en este país, el doctor Beruf Mendieta nos aclaró que se había esforzado en no atraer publicidad alguna; en primer lugar, debido al motivo ya expresado de su viaje y también, porque estaba siguiendo con gran atención el tratamiento que últimamente daba la prensa de los Estados Unidos a los asuntos cubanos y no quería exponerse a que los periodistas cometiesen errores al trasmitir declaraciones suyas, lo que pudo evitar a su paso por Washington, contestando por escrito sus cuestionarios.

El doctor Beruff Mendieta se hospeda en el "Waldorf--Astoria" en compañía de su distinguida esposa y del joven matrimonio San Pedro-Carreño, proponiéndose regresar a La Habana por avión.

Hoy embarcaron en el tren de Miami, rumbo a Cuba el cirujano doctor Rafael Menocal y su distinguida esposa la señora Nena Valdés Fauly, que han pasado algún tiempo aquí acompañando a su hija Sylvia y su esposo el señor Adriansens, que como se sabe a causa de un desdichado accidente, que ha sido tan lamentado por la sociedad habanera, sufren una gran pena. También va en el mismo tren con destino a Cuba, la señora María Castillo, viuda de Veranes, que ha pasado varios meses en esta ciudad, en compañía de su hija la señorita Gloria Veranes.. Hoy salió igualmente rumbo a Miami el señor Julio Kindelán, su esposa e hijas, que han disfrutado de agradable temporada en Nueva York, residiendo en el hotel "Park Chambers" y vuelven a La Habana, demorándose unos días en la Florida.

Hoy fué objeto de comentarios aprensivos en los círculos azucareros de Nueva York, el resultado de una Convención muy importante de agricultores celebrada en Peoria (Illinois., donde la Asociación Nacional de Granjeros, que es una de las organizaciones más antiguas de los Estados Unidos y sin duda alguna sumamente poderosa por sus ramificaciones políticas, anunció una plataforma que tiene por principal finalidad realizar una fuerte campaña a favor de lo siguiente:

a.—Reconocer como fundamental el derecho del productor americano sobre el mercado americano, hasta el máximum de su capacidad para suplirlo.

b.—Cerrar las puertas a las importaciones de productos agrícolas extranjeros que perjudican al agricultor americano, reduciendo su capacidad adquisitiva, como sigue: 1.—Separando el comercio internacional de la política. 2.—Creando una comisión No Partidaristas responsable ante el Congreso, donde estén representados los intereses productores y consumidores, con facultades para regular las importaciones. 3.—Dar por terminados aquellos Tratados de Reciprocidad que son perjudiciales a la agricultura americana.

En esta plataforma se recomiendan otras medidas de índole local, pero las que textualmente traducimos están consideradas como el más importante objetivo de la campaña que pronto iniciarán, siendo fácil discernir en las mismas, el propósito de obtener apoyo político decisivo tratando de vincular lso intereses productores y consumidores con el Congreso, donde existe un "block" agrícola dispuesto a fomentar actividades legislativas de esa clase.

Como durante muchos años dicha actuación proteccionista ha causado enormes perjuicios a Cuba, los azucareros cubanoamericanos estiman que tiene gran trascendencia en estos momentos la referida propaganda

PALACIO

Audiencias solicitadas

Han solicitado audiencias del señor Presidente, los señores Lydia Cabrera, el ex-Secretario de Gobernación, doctor Rafael Ituralde, Carlos Bustamante y J. Cossio, el representante José A. Cabrera y el contratista Primitivo del Portal.

La esposa del señor Presidente

A Palacio han llegado noticias reportando que la esposa del señor Presidente de la República, señora Leonor Montes de Laredo Bru, se encuentra muy restablecida de su salud, de la que fué a reponerse, en «San Vicente».

El regreso del Jefe del Estado

Se dijo en Palacio, ayer, que el Jefe del Estado permanecerá toda esta semana y parte de la próxima en su retiro de «San Vicente», donde se encuentra en compañía de su esposa.

Asegúrase que prolongará su estancia hasta el último día de dicha semana.

Nada de crisis

Interrogado el Secretario de la Presidencia, doctor Alonso Pujol respecto a los rumores que afirman una crisis en el Gabinete para una fecha vecina respondió: «No sé nada de eso».

Cartas de ciudadanía

En la Consultoría de la Presidencia los letrados del Departamento están laborando desde hace días en la tramitación de numerosas cartas de ciudadanía.

La Ley del Retiro Militar

Ninguna noticia le fué ofrecida en Palacio a los reporters sobre el proyecto del Congreso modificando la Ley del Retiro de las Fuerzas Armadas, que llevó a la Secretaría de la Presidencia, el miércoles, el presidente de la Cámara, señor Marcelino Garriga.

El Subsecretario de Estado

El comandante Luis R. Miranda, Subsecretario de Estado, manifestó a los reporters que dentro de breves días se despedirá del señor Presidente, el Ministro del Perú en la Habana, su excelencia, el doctor Juan de Osmo, quien embarca para su país. Dijo que ha regresado a esta ciudad el Embajador de México, su excelencia, el doctor Rubén Romero.

EL MERITO POLICIACO AL VIGILANTE ARTURO ORTEGA

El Coronel José E. Pedraza, Jefe de la División Central de la Policía Nacional, ha concedido la medalla de Mérito Policíaco, al vigilante 1225, Arturo Ortega Pérez, que se encuentra destacado en la Tercera Estación, a las órdenes del Capitán Jefe de la misma, señor César Lavista.

El vigilante Ortega ha sido objeto de tal distinción debido a los valiosos servicios que ha prestado y ejemplar conducta durante más de veinte años consecutivos como miembro de esa institución.

RECTIFICAR: HE AHI LA CLAVE

Las elecciones para Constituyentes celebradas el pasado día 15, pusieron de manifiesto esta gran verdad: para ganarles a los oposicionistas, los Partidos de la Coalición tienen que desarrollar un máximum de esfuerzo.

Con otras palabras: deben coordinar todos los factores capaces de determinar la mayor afluencia de correligionarios a las urnas.

¿Perogrullada? No. Verdad como un puño. ¿Por qué han perdido la pasada lucha comicial los Partidos coligados? Pues por la ausencia de entusiasmo en sus filas y la ausencia en sus filas de numerosos elementos dominados por el escepticismo.

Todos los Partidos tradicionalistas sin excepción, pero más que todos el Liberal, han jugado a la democracia. Han constituído asambleas y nominado candidatos. Pero el clásico «dedo» imperó en toda la línea, y las «piñas» recobraron sus antiguos fueros, empujando a diestra y siniestra a numerosísimos elementos de prestigio y popularidad.

Además, las puertas que, aparentemente estaban abiertas, es lo cierto que fueron objeto de un control tal, que no pudieron pasar más que aquéllos que se prestaban a aceptarlo todo con mansedumbre ovejuna.

Por eso, más que por otra cosa, suman menor cantidad los votos obtenidos por la Coalición que los de los Partidos de la otra trinchera, en la que, por el contrario, bajo el acicate del entusiasmo y el anhelo del triunfo, no se practicó otro sistema que el de sumar.

Y ahora, frente a una nueva justa de máxima transcendencia, ¿no se va a aprovechar la experiencia?

Hay barruntos de empeños continuistas, de propósitos tortuosos tendientes a apretar aún más la tuerca y perfeccionar el control; los cuales, si llegan a dominar la situación, acarrearían para los coligados una nueva y más notoria derrota.

Rectificar, rectificar pronto y radicalmente, debe ser la consigna, porque, de lo contrario, ¡adiós Lola!

En todas partes sucedería lo mismo, pero en cuanto a la Habana, pecará de tonto, más que de «vivo», el que piense que sin nombres de prestigio para la Alcaldía y el Gobierno tengan los coligados la menor posibilidad de triunfo.

Autoridades de Guantánamo tratarán hoy en Gobernación de asuntos vitales para el término

Hoy, en horas de la mañana, visitarán al secretario de Gobernación señor Félix del Prado, el alcalde del término de Guantánamo doctor Enrique Baradat, y el tesorero de ese Municipio ingeniero Lorenzo Leguina, quienes llegaron a esta capital, ayer, a ese objeto.

Tratarán dichos señores con el secretario de Gobernación de asuntos vitales para el término guantanamero, no sólo de cuestiones administrativas sino también de los problemas económicos, sanitarios y de otros órdenes que confronta esa extensa y rica zona oriental, de los que nos hemos hecho eco en estas columnas.

Además tratarán asuntos políticos por ser el doctor Baradat y el ingeniero Leguina dirigentes del Conjunto Nacional Democrático en aquella importante municipalidad oriental.

REUNENSE LOS REPRESENTATIVOS DE LA OPOSICION

Los dirigentes de los cuatro partidos de oposición se reunieron, para tratar según noticias, aspecto que se relacionan con la próxima Asamblea Constituyente y tomar medidas en cuanto a la línea a seguir en dicha Convención por los Delegados electos por esos Partidos.

Se adoptó, entre otros, el acuerdo que se refiere a la designación por cada Partido de una comisión compuesta por tres letrados que han de integrar un organismo jurídico que estudie el programa constitucional de cada uno de ellos.

Forman parte de esa comisión, según informes, los doctores Ramón Zaydín, Carlos Márquez Sterling, J. M. Gutiérrez, Carlos Prío Socarrás, Miguel Suárez, Ramiro Capablanca, Miguel Coyula, Alberto Boada y Pelayo Cuervo.

CITAN A ORGANISMOS LIBERALES

Para el lunes y martes próximo han sido citadas las asambleas municipales y provinciales del Partido Liberal en la Habana.

Igualmente se han convocado a los jefes de términos y presidentes de barrios liberales para cambiar impresiones relacionadas con los intereses y actividades del Partido en esta provincia.

SE REUNEN ALCALDES CENEDISTAS

Los alcaldes municipales de la provincia de Santa Clara, pertenecientes al Partido Conjunto Nacional Democrático se reunieron ayer en esta capital con los dirigentes del Partido, con los que trataron de los problemas que afectan al cenedismo en dicha región.

EL DIRECTORIO LIBERAL DE PINAR DEL RIO

El señor Marcelino Garriga, Presidente de la Cámara, dijo en Palacio, que es necesario una reunión del Directorio Liberal de Pinar del Río, a fin de acordar una magna fiesta a la que debe ser invitado el doctor Orestes Ferrara.

NOTAS POLITICAS

Cinco días para inscribirse

Entre las varias modificaciones que contiene la proposición de ley que será sometida a la consideración del Congreso dentro de breves días, modificaciones encaminadas a facilitar el nuevo período electoral y la nueva convocatoria para elecciones generales el 28 de febrero de 1940, hay un artículo consagrado a la concesión de un corto período para inscripciones electorales.

En ese plazo, que será de cinco días, podrá inscribirse todo el que tenga la aptitud de elector. Cada ciudadano que por uno u otra razón haya quedado fuera de la inscripción en los registros electorales, podrá alcanzar ese derecho concurriendo ante la Junta Municipal correspondiente y formalizando su solicitud dentro del plazo que se abrirá.

Los jefes provinciales nacionalistas acuerdan convocar la asamblea nacional del PUN

Reunidos en un restaurant de esta capital los presidentes de los Ejecutivos Provinciales del Partido U. Nacionalista por Pinar del Río, senador Simeón Ferro; por la Habana, el Gobernador coronel Celestino Baizán, por Matanzas, el Gobenador señor Lorenzo Delgado, por Santa Clara el representante Francisco Alomá, en representación del presidente, señor Joaquín Pedraza, que no asistió por encontrarse enfermo; el doctor José E. Bringuier, por Camagüey, y como presidente del Ejecutivo Nacional y el señor Felipe Jaj por Oriente. Acordaron reunir a la Asamblea Nacional del Partido a la mayor brevedad posible, con el objeto de proceder a la postulación del coronel Batista como candidato a la Presidencia de la República para los próximos comicios. Hacer ratificación de confianza al presidente del partido doctor José Enrique Bringuier, con el cual todos están unidos por lazos políticos y personales. Fué acuerdo también mantener una línea política unida anteponiendo los intereses personales frente a los ajustes con los demás partidos, al objeto de confeccionar el ticket electoral de la Coalición.

Proclaman los Conjuntistas el día 10

La Asamblea Nacional del CND ha sido convocada para el día diez de diciembre el el local de Prado y Colón.

La orden del día para esta convocatoria comprende la proclamación del candidato presidencial de la Coalición de que forma parte el partido CND.

En Marianao

Esta noche en Calzada Real 119, Marianao, quedará constituído el comité nacionalista «Amigos de Pepito Martí.».

Así nos lo comunican los seqores Alfredo Martí y Juan Alvarez presidente y secretadio, respectivamente, de dicho ejecutivo.

La sargentería liberal de Oriente

SANTIAGO DE CUBA, nov. 30. —(Por teleradio, al DIARIO.)— Gran agitación se nota entre los sargentos liberales por formar una Izquierda Liberal, que ha de solicitar de los altos jefes sea designado jefes provinciales del Partido los doctores Quintín George y Anselmo Alliegro, quienes dirigen el Liberalismo en los términos de Bayamo y Baracoa.

La sargentería del barrio de Garzón se reunió para pedir la renuncia de los actuales jefes del partido en la provincia. —GARCIA, corresponsal.

PROCLAMARAN A LOS CANDIDATOS HABANEROS

La Junta Escrutadora del Municipio de la Habana, realizó ya la comprobación de los votos emitidos en los colegios del término habanero.

Por su parte la Junta Provincial fijará hoy en tablilla la relación definitiva de boletas y procederá a continuación a proclamar a los diez y nueve candidatos electos para Delegados a la Convención Constituyente por la Habana.

Convocatoria realista

Majana sábado, a las nueve de la noche, se reunirá en O-Reilly 251 el comité ejecutivo nacional del PNR. (Realista), según convocatoria que suscribe el doctor Guillermo de Zendegui.

La orden del día comprende la autorización a candidatos del partido para establecer recursos electorales así como el tratamiento de asuntos generales.

Fiestas de Accion Republicana

El domingo tres, tendr efecto en Quivicán en horas de la noche, la fiesta organizada por el alcalde Vicente Martínez. En Güira de Melena se celebrará otra demostración que fué aplazada el domingo anterior.

Según nos informó el señor Angélico Ochoa, jefe republicano en Caimitos de Guayabal, allí celebrarán también un acto el domingo diez, al que concurrirán representaciones de los cuatro sectores afines a Acción Republicana.

Postulación de liberales en Marianao

Para el 5 de diciembre ha sido convocado el ejecutivo municipal del Partido Liberal en el vecino término de Marianao.

Será para postular el candidato del partido a esa Alcaldía, así como también a los que aspiran a Concejales.

Entre los últimos mantiene aspiraciones el señor Armando Urra Prieto quien actúa en los barrios de Arroyo Arena y el Cano.

Comité punista

Ha quedado constituído en el barrio de San Juan de Dios un comité del Partido Nacionalista, para defender los intereses del partido en las próximas elecciones generales.

Se eligió la siguiente directiva:

Presidente de Honor: coronel Fulgencio Batista, Celestino Baizán Lobo, Antonio Beruff Mendieta, Francisco Rivero San Román, S. Repilado.

Presidente: Cándido Cardona Urgellés, secretario de Acta: Florencio Gerorde; Secretario de Correspondencia: Caridad Domínguez, Tesorero: José Sobrino; Vocales: Oscar Rodríguez Prado, Florencio Pernas Muñoz, Carlos Cardona Urgellis, Carmen G. Parrilla, Camilo Vázquez, Alipio García Figueroa, Rosaura López, Martínez, Marina Rabassa Pérez, Bartolomé Muldok Franke, Clara Hernández Betancourt, Ramiro Blanco Iglesias, doctor Antonio Quintero Cuervo, Jesús Alonso Fernández, Amparo Fernández Ramos, Josefina García, Pedro A. Cardona Aguilera, Cristina Jiménez Rodríguez, María Lombard Castro, Lucila Gálvez Pino, El acto tuvo lugar en Cuarteles 87. La toma de posesión se efectuará en breve.

En Camagüey

Los electos por el Demócrata Republicano en la provincia de Camagüey son General Menocal, Juan Cabrera, Joaquín Meso, primer suplente doctor Alvarez González.

¿Es Ud. ESTREÑIDO?

¿Padece Ud. del Hígado?

"Use Bólduk y sabrá lo que es salud".

El Hígado y el Intestino mandan en todos los acontecimientos del cuerpo. Tome "Bólduk", el Laxante-tónico que no se parece a ninguno... porque los supera a todos.

DOSIS: UNA TABLETA POR LA NOCHE AL ACOSTARSE.

M.E.C.D. 2016

SERA CLAUSURADO ESTA TARDE EL CONGRESO NACIONAL DE ESTUDIANTES, EN EL AULA MAGNA UNIVERSITARIA

RECONOCIDO NARANJO POR EL DR. JOHNSON COMO UNO DE SUS FRUSTRADOS SECUESTRADORES

EL FISCAL SOLICITA PARA EL ACUSADO UNA SANCION DE DOS A SEIS AÑOS DE ARRESTO

El chofer del conocido droguista lo señala también como uno de los que portando armas, los amenazó. Formula sus conclusiones el Fiscal en un proceso por malversación

PIDE TRECE AÑOS Y CUATRO MESES PARA LOS TRES EXFUNCIONARIOS DE LA ZONA FISCAL DE ORIENTE

La Sala Quinta de lo Criminal de la Audiencia, en funciones de Tribunal de Urgencia, comenzó a juzgar, en la mañana de ayer, a Antonio Naranjo Betancourt, señalado como uno de los autores del secuestro frustrado, del doctor Teodoro Johnson, el 7 de noviembre pasado, en la calle 17 y B, en el Vedado. No terminó el juicio oral, pues el doctor Guillermo Pérez Arteche, el defensor, no terminó su informe, debiéndolo hacer hoy en que quedará el juicio concluso para sentencia.

En la sesión de ayer, después de la práctica de la prueba de confesión del encausado, el cual negó los cargos, aduciendo que si se encontraba cerca del lugar del hecho, donde fué detenido, fué porque estaba citado con un amigo para tratar de negocios, se llevó a cabo la prueba testifical. Declararon el inspector de la Policía Nacional comandante Angel Lombana, quien expuso que sus subalternos le rindieron informe en el que acusan a Naranjo de ser uno de los autores; el teniente de la Policía, jefe de la Octava Estación, José Santos, los vigilantes José Rodríguez y Evelio Coto, los cuales también acusaron a Naranjo de participar en los hechos; el propio perjudicado, doctor Johnson, quien señaló al encausado reconociéndolo como el que junto con cuatro más se abalanzó al automóvil en que iba, si bien los asaltantes se dieron a la fuga ante la actitud defensiva de él y la concurrencia de público; el aludido chofer Jesús León, quien también reconoció al repetido Naranjo como uno de los autores; y finalmente el sargento del Servicio de Inteligencia Militar José R. Pérez Linares, el cual expresó que no ha podido determinar la culpabilidad del acusado. Este, según las investigaciones, fué el que intimidó a Johnson y a León, con el revólver que portaba, impidiendo que el primero saliera del automóvil, más al ver que los demás asaltantes se retiraban, posiblemente atemorizados por la actitud defensiva de los asaltados, no se dió a la fuga, sino se retiró pausadamente, arrojando el arma a un terreno contiguo al colegio de los Hermanos de La Salle, que está situado cerca, donde fué ocupada, siendo detenido a alguna distancia de los hechos y reconocido por las víctimas.

El Fiscal, doctor Fernando Freyre de Andrade, estimando la prueba contraria al acusado, mantuvo la petición de dos a seis años de prisión. Después, comenzó su informe el defensor, doctor Pérez Arteche, quien lo terminará hoy, como ya decimos.

La malversación en la Zona Fiscal de Oriente

A última hora de ayer, el Abogado Fiscal de la Audiencia, doctor José Manuel Fuentes Carretero, formuló conclusiones provisionales en la causa por malversación descubierta en la Zona Fiscal de Oriente de la Habana. Por dicho escrito, solicita para el exadministrador Francisco Arango Mestre y el ex-tesorero José Miguel Gálvez y Galbraiht, una sanción, para cada uno, de trece años y cuatro meses de reclusión, como autores del expresado delito de malversación, del apartado C del artículo 420, del Código de Defensa Social, y para Rafael Parets y Pagés ex-contador de dicha Zona Fiscal, tres años de inter-dicción especial y multa de $600.00 com autor también del delito de malversación sancionado en el apartado A del artículo 421 del expresado cuerpo legal. En cuanto a los procesados primeramente expresados, dice el Fiscal que concurre la agravante de haber realizado una serie de actos tendientes a ocultar la identidad del autor del delito.

En cuanto a la responsabilidad civil los tres procesados solidariamente deben de indemnizar al Estado cubano, además de las costas procesales, en la suma de «cuarenta mil setenta y seis pesos», debiéndose de aplicar a las expresadas indemnizaciones los preceptos del Código de Defensa Social que regulan la efectividad de las mismas.

Al propio tiempo pide el Fiscal que dada la gravedad del delito imputado al procesado Arango, a la cuantía de la pena interesada y a la magnitud del daño causado al erario público, se le excluya de los beneficios de gozar de libertad bajo fianza, y que la Sala ordene la prisión provisional del mismo a las resultas del procedimiento.

Pide el Fiscal sean convocados a declarar en el acto del juicio setenta y seis testigos y diez peritos.

Relata que los hechos ocurrieron quebrantando los procesados todas las disposiciones legales que regulan el funcionamiento de las Zonas Fiscales y realizando una serie de actos que sólo ellos en connivencia podían realizar. En diversas ocasiones, comprendidas entre el 28 de mayo último y 19 de junio, sustrajeron y se apropiaron de las cantidades que sumadas representan los cuarenta mil setenta y seis pesos, que deben de indemnizar al Estado. Luego, para desorientar la investigación, dice el Fiscal, simularon el robo, como pudo comprobarse más tarde por la policía y Gabinete Nacional de Identificación.

EL ANIVERSARIO DE LA MUERTE DE CALIXTO GARCIA

Al acercarse le fecha del aniversario de la muerte del Mayor General Calixto García Iñíguez, que se conmemora el día 11 de diciembre, la Agrupación Patriótica «Unión Calixto García», labora activamente organizando una peregrinación al Cementerio de Colón, a las cuatro de la tarde de dicho día. Irá la Banda de Música del Estado Mayor del Ejército Constitucional y harán uso de la palabra el comandante Luis Rodolfo Miranda, presidente de la «Unión Calixto García» y ex Ayudante del patriota; el doctor Mario Fuentes Aguilera y el señor Enrique Trujillo Toro.

Solicitan los rotarios que no se continúe talando los árboles en la República

Informó ayer a Gobernación, el Gobernador de Oriente, doctor Angel Pérez André, que en la última sesión del Club Rotario de Santiago de Cuba se tomó el acuerdo de solcitar de las autoridades de la nación su cooperación para evitar que continúe la tala de árboles, que en gran proporción se lleva a cabo en la provincia, especialmente en el lugar conocido por Charco Mono donde está precisamente la represa del acueducto que embalsa las aguas la capital de Oriente, cuya tala, en parte ha sido necesaria por las grandes construcciones que se llevan a cabo allí a virtud de dicha represa. También los orientales solicitan la repoblación forestal en toda la nación.

Por libertades condicionales

El doctor Manuel Jústiz, oficial de prueba del Consejo Superior de Defensa Social se trasladará en breve al Presidio Modelo, —Reclusorio Nacional de Varones—, sito en Isla de Pinos, para estudiar las solicitudes de libertad condicional que han hecho varios reclusos de ese establecimieno penal.

Un servicio ferroviario

El Alcalde de Morón se ha dirigido a Gobernación informándole de la protesta que ha surgido allí a virtud de que la empresa de los ferrocarriles del Norte de Cuba trata de sustituir el actual servicio de trenes en esa zona, por el de gascars, lo que perjudica grandemente los intereses proletarios. Pide el Alcalde que el Secretario intervenga para evitarlo.

Cobraron los empleados

Ayer hicieron efectivos sus haberes del pasado noviembre los empleados de la Secretaría de Gobernación, como en las demás dependencias del Estado.

NUMEROSAS DENUNCIAS DE SABOTAJE SE HACEN TODOS LOS DIAS EN LOS EE. UU.

WASHINGTON, noviembre 30. (Exclusivo).—El Departamento de Justicia está recibiendo más de 200 quejas diarias de atentados a sabotaje.

A pesar de ésto, los agentes aseguran que la campaña de sabotaje de fábricas de armas, que habían estado esperando no se desarrollado. El estudio de los casos de sabotaje, según el Departamento, indica que no se trata de ningún empeño organizado por los países beligerantes.

«En la mayor parte de los casos se trata de empleados despechados que acusan a sus compañeros de trabajo para satisfacer sus prejuicios personales», dijo el Departamento.

De Salvador Guedes a Nuestro Director

Noviembre 29 de 1939.

Dr. José I. Rivero.
DIARIO DE LA MARINA.
Ciudad.

Querido amigo:

Al saber por personas amigas que te niegas a revocar sin mi aquiescencia cierta resolución tuya en relación con un asunto de la Crónica, he querido hacerte estas líneas para darte las gracias por la amplia satisfacción de que he sido objeto, así como para rogarte que resuelvas el incidente con tu acostumbrada generosidad.

Te repito las gracias y recibe un abrazo de tu afmo.

Salvador Guedes.

ANUNCIO DE VADIA

NO SE CONFORME...

VEA LOS NUEVOS
PHILIPS
"Super 3" para 1940

Pruébelos, óigalos, examínelos interiormente, y usted se admirará al observar a qué grado de perfección ha llevado **PHILIPS** la ciencia del Radio.

COMO ELEGIR SU NUEVO RADIO:

1.- No se Conforme con deficiencia alguna en la recepción de ondas cortas. Actualmente usted puede oír las trasmisiones más distantes con la diafanidad y estabilidad de una potente estación local — el **PHILIPS** se lo demostrará.

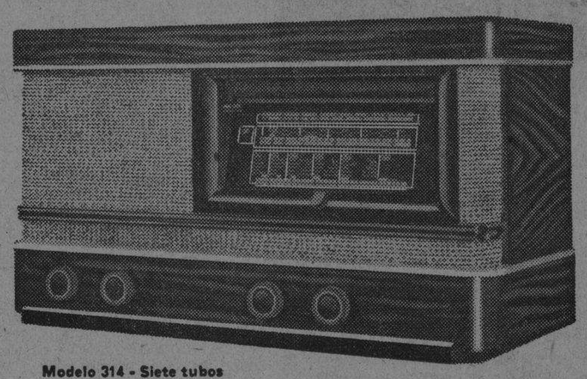

Modelo 314 - Siete tubos

2.- No se Conforme con los tan molestos ruidos parásitos en la recepción de Radio. El Tubo "Silentodo" los elimina — y sólo **PHILIPS** lo tiene.

3.- No se Conforme con la más o menos bella reproducción de un número musical — la música, aun mal reproducida, es bella. Observe y compare la "fidelidad" de reproducción del **PHILIPS** escuchando la palabra hablada de los locutores. Entonces apreciará la diferencia.

4.- No se Conforme con la apariencia exterior. Examine el mecanismo — aun el interior del chassis. Usted no necesita poseer conocimientos técnicos para apreciar la diferencia — comprenderá cuanto más le ofrece el **PHILIPS** en funcionamiento permanente y larga vida, por el mismo dinero.

5.- No se Conforme con el primer Radio que le ofrezcan — pruebe antes el **PHILIPS** — y decida después.

PHILIPS

PHILIPS DE HOLANDA

LOS MAYORES FABRICANTES DE RADIO DEL MUNDO

GIRALT
O'Reilly 457 - Tel. M-9944
S. Rafael 155 - Tel. A-6511

EN LA ULTIMA SESION ABOGO POR EL AUMENTO DE SUELDO A LOS MAESTROS DE LA NACION

Se declaró también a favor de la educación física en los planteles con carácter obligatorio, de la creación de un Stadium Nacional y creación de la Escuela de Periodistas

RETORNARAN A CLASES LOS ALUMNOS DE MEDICINA. EJERCICIOS DE OPOSICION A UNA PLAZA DE PROFESOR

A las dos de la tarde de hoy, en el Aula Magna de la Universidad de la Habana, se llevará a efecto la sesión plenaria de clausura del Congreso Nacional Estudiantil.

Los estudiantes que desen asistir a este acto deberán presentar sus credenciales.

Ayer el Congreso Estudiantil aprobó numerosas mociones.

La Comisión de Deportes del Congreso decidió pedir la equiparación de los sueldos de los profesores de Educación Física con los de los demás profesores de los planteles de que se trate y hacer obligatoria la educación física en todos los centros docentes.

Se ha interesado asimismo por la creación de un Stadium Nacional y por la instalación de piscinas y campos de deportes.

Decidió además laborar por la creación de un Instituto Nacional de Educación Física, que contaría con distintas secciones, y solicitar de gremios y sindicatos que obtengan de las fábricas la sesión de terrenos deportivos para que los obreros practiquen sports.

La Comisión de Asuntos Docentes se ha manifestado también a favor de que el aumento de sueldo a los maestros se haga efectivo; ha interesado una legislación adecuada que proteja a los graduados como doctores en Ciencias Sociales y licenciados en Derecho Diplomático; y ha decidido pedir la creación de tribunales administrativos y tribunales para menores.

En relación con la Escuela de Periodistas y la de Bibliotecarios y Archiveros, se ha interesado por que sean pronto una realidad.

La Comisión de Asuntos de Arte aprobó una moción sobre la función social del arte, en que se sustenta el criterio de que el arte debe estar supeditado a la función social.

La comisión se ha interesado por que en la Universidad se celebren regular y frecuentemente actos artísticos, culturales y literarios.

También aprobó una moción sobre la nacionalización de las artes plásticas y la celebración de exposiciones nacionales anuales, con premios que sirvan de estímulo.

La comisión de los estudiantes y la guerra, aprobó una ponencia sobre la unión contra la guerra inter-imperialista y otra en relación con el derecho que estiman que tiene Puerto Rico a su independencia.

La comisión que trató sobre la unidad estudiantil determinó que se constituyeran siete secretarías en todos los organismos estudiantiles: de Asuntos Generales, de Educación, de Finanzas, de Actas y Correspondencia, de Prensa y Propaganda, de Cultura y de Deportes.

Decidió asimismo esta comisión suprimir los cargos de presidentes de esos organismos, que dispondrán de secretarios generales.

Determinó finalmente que existan, además de las asociaciones estudiantiles, las federaciones y la confederación.

Retornarán el lunes a clase los alumnos de Medicina

Los estudiantes de los cinco cursos de la escuela de Medicina, en asambleas celebradas ayer, acordaron reintegrarse a clases el próximo lunes, considerando satisfechas sus peticiones.

Conforme hemos informado, el decano de Medicina ha accedido, de acuerdo con las facultades que le daba un voto de confianza del claustro de profesores, a que se celebren, en las ocho asignaturas en que lo interesaron los alumnos de la escuela, tres exámenes parciales y que corresponda cada uno a un tercio de la materia.

Entre un examen y otro mediarán cuarenta días.

En relación con los exámenes orales o escritos, se ha decidido que se celebren ambos en aquellas asignaturas en que la índole de la materia y el número de los matriculados, así lo permita.

Para informarse sobre este último particular, se reunirán mañana, en asamblea, los alumnos del tercer curso y del segundo curso de Medicina.

Los del tercer curso lo harán en los bajos de la Clínica, en el hospital Calixto García, a las diez de la mañana.

Todos los estudiantes de Medicina ya dan por resuelto el problema que venían afrontando y que los ha mantenido en huelga por más de un mes.

Las notas de Patología Médica

Al mediodía de ayer comenzaron a repartirse en el decanato de la escuela de Medicina las notas de la asignatura de Patología Médica.

Dichas notas han sido expedidas por un tribunal de cinco profesores, designado recientemente, debido a la recusación que se hizo al profesor que explicaba la asignatura.

Falta un solo ejercicio de Historia de América

Un solo ejercicio, el de la defensa del programa, es el que les falta por hacer a los aspirantes a la plaza de profesor auxiliar de Historia de América, que fué sacada a concurso-oposición últimamente.

Tres son los aspirantes a la misma: los doctores José Russinyol, Calixto Masó y Carlos Iñiguez.

UNA CONFERENCIA EN LA UNIVERSIDAD, HOY

Ofrecerá hoy una conferencia en la Universidad el doctor Carlos J. Masó Vázquez, profesor de la Escuela Normal de Pinar del Río.

Dicha disertación se brinda por acuerdo de la Facultad de Ciencias, aprobado por el Consejo Universitario.

Tendrá lugar a las tres de la tarde en la Aula de Astronomía, y versará sobre «Líneas geodésicas de una superficie. Ecuaciones diferenciales de las líneas geodésicas, por métodos vectoriales y cartesianos. Empleo de las coordenadas de Gauss.»

Una función benéfica

La Asociación de Padres, Vecinos y Maestros de la escuela pública 27 ha organizado una función de carácter benéfico, para el día nueve de diciembre en el Teatro de los Torcedores, en San Miguel y Oquendo.

Tendrá por objeto recaudar fondos para comprar ropas a los escolares más necesitados.

Procesado por los sucesos del día 27 Miguel Danilo Díaz

Es el Presidente de la Federación Estudiantil de la E. de Artes y Oficios

El doctor Arango, Juez de Instrucción de la Sección Cuarta, que instruye la correspondiente causa por los hechos ocurridos la tarde del día 27 de noviembre último, al ser atacada a tiros la manifestación estudiantil cuando cruzaba por San Lázaro entre Oquedo y Marqués González, dictó en las últimas horas de la tarde de ayer auto de procesamiento con exclusión de fianza, contra Miguel Danilo Díaz Machado, Presidente de la Federación Estudiantil de la Escuela de Artes y Oficios, que se encuentra detenido en la Cárcel de la Habana acusado de haber disparado la pistola que portaba contra los manifestantes.

También dispuso dicha autoridad judicial la libertad de Casto Lugones, Roberto Martínez Penso y Alfredo Guerra Monroy, que se encontraban detenidos por acusarlos la policía de haber alterado el orden en Prado y Cárcel, cuando los manifestantes se dirigían hacia el mausoleo de La Punta.

José Bello Padilla, que se encuentra en el Hospital Municipal, donde es asistido de una herida de bala que recibió en ese suceso, no fué procesado por estos hechos, disponiéndose por la expresada autoridad judicial que se le retirara la vigilancia policíaca.

Ha mejorado notablemente el estado de Padilla y de Carlos Ruiz, que, como se recordará, también resultó herido de bala en el vientre al tener lugar estos hechos en San Lázaro y Oquendo.

La causa que se le instruye a Danilo Machado ha sido radicada por el delito de homicidio imperfecto.

Son señalados los primeros exámenes parciales en el Instituto de Segunda Enseñanza de La Habana, para este mes

Se envía una circular a los Directores de Institutos sobre las condiciones que deben reunir los Gabinetes y laboratorios. Los miembros de la Comisión de Subastas

han sido seleccionados ya los funcionarios de la Secretaría de Educación Pública que integrarán la comisión de subastas que actuará en el citado departamento del Estado.

La compondrán el doctor Cleto A. Guzmán, Secretario de Educación, la doctora Juana María Catá Subsecretaria, el doctor Manuel García Falcón, Jefe de Despacho, el señor Heriberto Cepero, Jefe de Personal y Bienes, el señor Claudio Serviá, Secretario de la Superintendencia General de Escuelas, la doctora Catalina Fernández de los Ríos, Inspectora General de Kindergarten, el señor Nicasio Díaz, Jefe de Presupuestos y Cuentas, el señor José de los Reyes Clavelo, Jefe de Instrucción Primaria, y el señor Reinaldo Bacigalupi, Secretario de la Comisión de Subastas.

La citada comisión comenzará a actuar de inmediato, pues las subastas se encuentran convocadas para los primeros días del mes de diviembre.

De un momento a otro se harán las convocatorias oficiales, en las que se fijarán las fechas exactas de las mismas, que se había pensado que se extendieran del día cuatro al nueve de diciembre.

Toma posesión el Dr. Lebredo de la dirección del Instituto de la Habana

Tomó posesión ayer el doctor Joaquín Lebredo, el prestigioso profesor, de la dirección del Instituto de Segunda Enseñanza de la Habana, cargo para el que fué electo durante su estancia en el extranjero.

El acto tuvo lugar a las tres y media de la tarde y al mismo concurrió un nutrido grupo de profesores del citado centro.

La doctora Mercedes García Tudurí, vicedirectora del plantel, que estuvo actuando de directora interinamente, le hizo entrega del cargo y recabó de sus compañeros de claustro que brindarán al doctor Lebredo la misma cooperación que le habían prestado a ella.

El doctor Joaquín Lebredo desempeñó con anterioridad el cargo de secretario del Instituto.

Señalados los primeros exámenes parciales en el Instituto de la Habana

Ya han quedado señalados los primeros exámenes parciales, para los alumnos que cursan estudios por el Plan Varona, en el Instituto de Segunda Enseñanza de la Habana.

He aquí la relación de los mismos:

Lunes, 18 de diciembre, Inglés primer curso, aula 1, 2, 10 y E; Francés primer y segundo cursos, aula 3; y Literatura Castellana, aulas de la 11 a la 20 y B.

Martes, 19, Inglés segundo curso, aulas de la 1 a la 10 y E. F. y B; y Cívica, aulas de la 11 a la 20.

Miércoles 20, Aritmética, aulas 4, 10 y E; y Lógica, aulas de la 11 a la 20 y la B.

Jueves, 21, Historia Universal, aulas de la 1 a la 10, y B y E; y Gramática, aulas 11 y 13.

Viernes, 22, Geografía Universal, aulas 3, 10 y E; y Química, aulas de la 11 a la 20.

Todos estos exámenes se celebrarán a la una y media de la tarde.

Después de las vacaciones de Pascuas, en el mes de enero, se continuarán celebrando los exámenes parciales en el siguiente orden:

Lunes, 8 de enero, Literatura Preceptiva, aulas de la 1 a la 10 y E; e Historia Natural, aulas de la 11 a la 20.

Martes, 9, Física primer curso, aulas de la 11 a la 20 y B.

Jueves, 11, Algebra, aulas de la 1 a la 10 y B y E; y Física segundo curso, aulas de la 11 a la 20.

Y viernes, 12, Geometría, aulas de la 11 a la 20, 2, 3 y B.

Una circulah sobre las condiciones de los laboratorios

La Secretaría de Educación dirigió ayer una circular a los directores de los Institutos de Segunda Enseñanza sobre las condiciones mínimas que deben reuinr los gabinetes de Física y los laboratorios de Química de dichos planteles, de acuerdo con las sugestiones formuladas por la Facultad de Medicina de la Universidad.

También se indica que los estudiantes de bachillerato que desen ingresar en la escuela de Medicina deberán realizar, además de los trabajos corrientes, los que enumeramos a continuación:

«Obtención de algunos cuerpos de los estudiados en Química Orgánica; Reconocimieto de las funciones de Química Orgánica y trabajos con el microscopio compuesto, de modo que puedan observar con rapidez una preparación.»

Cambios de impresiones con los inspectores

Ayer tarde celebró un cambio de impresiones con los inspectores escolares de la Habana el doctor Manuel Alcaine, Director de la Enseñanza de la Secretaría de Educación.

Trató con ellos sobre las actividades preparatorias de la lectura y la guía didáctica que tiene redactada, imponiéndolos de sus propósitos.

Ya el doctor Manuel Alcaine había celebrado el día anterior una reunión análoga con los inspectores de Pinar del Río.

En igual forma procederá hoy con lose inspectores escolares de Matanzas.

Una película para los maestros

Gratuitamente se ofrecerá una exhibición de la película «Adiós Mr. Chips» a los maestros.

Se realizará a las diez de la mañana del día tres de diciembre en el teatro «Fausto», y los educadores deberán identificarse en la puerta del teatro mediante la presentación del carnet correspondiente.

CELEBRA SESION EL INSTITUTO NACIONAL DE PREVISION Y REFORMAS SOCIALES

Hoy, a las 10 de la mañana, celebrará sesión la Junta de Gobierno del Instituto de Previsión y Reformas Sociales, en su local de Prado 116, casi esquina a Refugio.

En dicha sesión se iniciarán los estudios que llevarán a la creación de la Liga de Defensa del Campesino Cubano.

Han sido invitadas para el ácto personalidades e instituciones especializadas en problemas de interés colectivo.

Le fué impuesta al Dr. M. A. Campa, alta condecoración

Es la Gran Cruz de la Orden Núñez de Balboa. Un recibo en Washington

El Excmo. Señor Ernesto B. Fábrega, Ministro de Panamá en Cuba, hizo entrega ayer al Secretario de Estado, doctor Miguel Angel Campa, de la Gran Cruz de la orden de Vasco Núñez de Balboa, que le fué conferida recientemente por el Excmo. Señor Juan Demóstenes Arosemena, Presidente de la hermana República del Istmo.

Acompañaba al distinguido diplomático panameño, el Cónsul General de Panamá, doctor Antonio Iraizóz y del Villar.

En unión del Canciller Campa se encontraba en el despacho de éste, durante la imposición de la preciada condecoración, el Sub-Secretario del Ramo, comandante Luis Rodolfo Miranda.

La Sub-Secretaría ofreció a los periodistas los datos que anteceden, ya que el Sub-Director del Protocolo, por un error de apreciación, impidió a los informadores del sector diplomático que presenciasen la ceremonia, según costumbre.

Nuevos funcionarios de la Embajada en Washington

El doctor José T. Barón, Consejero Ministro de la Embajada en Washington, comunicó a la Cancillería haber ofrecido un recibo en honor de los nuevos funcionarios de esa Embajada, señora Esperanza Solís de Aguiar, Agregada Comercial; teniente Rolando Peláez, Agregado Naval, y señora de Peláez, así como del matrimonio señor Charles H. Ruth Jr., y señora Graciela Campa de Ruth, con el objeto de presentarlos a los miembros de la colonia cubana y de la sociedad en esa capital.

Donación del himno de Cuba a las escuelas de Costa Rica

La Vicecónsul encargada de los archivos de la Legación de Cuba en Costa Rica, señora Fidelia Pedrazá, ha informado a la Secretaría de Estado de la donación que ha hecho a las escuelas de la hermana República, de 800 ejemplares del Himno Nacional Cubano, por medio de la Secretaría de Educación.

UNA EXPOSICION DE GRABADOS ITALIANOS EN EL CIRCULO DE BELLAS ARTES

Mañana, sábado, día dos de diciembre, a las nueve de la noche, tendrá efecto en el Círculo de Bellas Artes, el acto inaugural de la Exposición de grabados italianos, bajo los auspicios de la Legación de Italia en la Habana.

Figuran en esta interesante Exposición de grabados las firmas más prestigiosas de los artistas que cultivan este género en Italia, y se presentarán al público numerosas obras, entre las que figuran agua-fuertes, punta-secas, agua-tintas y xilografías.

Nuestro compañero Armando Maribona, Presidente de la Sección de Artes Gráficas del Círculo de Bellas Artes, tendrá a su cargo las palabras de apertura de esta Exposición que ha sido instalada bajo la dirección del notable paisajista Roberto Vázquez.

Ya han comenzado a repartirse las invitaciones para el acto.

A los habitantes de la Provincia

«El día 7 de diciembre próximo, al igual que en años anteriores, se han de celebrar en el Panteón del Cacahual, solemnes honras fúnebres en sufragio de las almas de los ilustres muertos que en él reposan: Lugarteniente general Antonio Maceo y Grajales y su ayudante, capitán Francisco Gómez y Toro.

«En ese día se rememora el 43 aniversario del hecho más luctuoso que afectó a la revolución redentora, la muerte de esos héroes. Año tras año, el pueblo cubano, en piadosa peregrinación, se congrega ante ese mausoleo para, al ofrendar sus preces por el reposo eterno de esos paladines ilustres de la independencia patria, reconfortar su espíritu para seguir manteniendo invivito el ideal por cuya obtención sacrificaron ellos sus preciosas vidas.

«Actos de esa naturaleza deben revestir la mayor solemnidad, ya que por medio de ellos se acredita el agradecimiento de este pueblo a los próceres, que inspirados por un ideal supremo, la independencia patria, cayeron sin vida en los campos de batalla. Persiguiendo ese propósito me dirijo a los habitantes todos de esta provincia invitándoles a tan piadosa y patriótica ceremonia, en la seguridad de que atendiendo a esta invitación, concurriendo al lugar en que la rememoración se lleva a efecto, demostraremos que el sacrificio por ellos realizado no resultó baldío y que el pueblo de Cuba, no olvida, ni puede olvidar nunca a sus héroes y mártires».

Coronel Celestino BAIZAN,
Gobernador Provincial de La Habana.

PILOT PLUMA FUENTE
PERFECTA Y GARANTIZADA
GRAN VENTA DE PROPAGANDA
"EL SOL NACIENTE"
Obispo esq. a Villegas

M.E.C.D. 2016

DIARIO DE LA MARINA

(S. A.)
FUNDADO EN 1832.
Dirigido hasta 1919 por D. Nicolás Rivero y Muñiz
DIRECTOR: Dr. JOSE I. RIVERO — ADMINISTRADOR: D. CELSO GONZALEZ
Domicilio Social: PASEO DE MARTI, Número 551
Agente en N. York: Joshua B. Powers, Ins. 220 East, 42nd. St. New York City.

Editado por la Cía. DIARIO DE LA MARINA. (S. A.), cuyo programa consiste en la defensa de los intereses generales y permanentes de la Nación cubana de los especiales de la Colonia Española establecida en la misma y de la unión y armonía entre los diversos elementos que conviven en el país». Art. 10 de los Estatutos.

TELEFONOS DEL DIARIO

Dirección	M-2856
Administración	M-7910
Suscripciones	M-7911
Quejas	M-7911
Clasificados	M-7915
Jefe Redacción	M-1287
Redacción	M-7913
Sports	M-7914
Ag. Guanabacoa	XO-1584

PRECIOS DE SUSCRIPCION (Y AVANCE)

	Territorio Nacional	Extranjero	Países Fuera del Convenio Postal
Año	$ 15.90	$ 17.00	$ 20.00
Semestre	8.20	9.00	11.00
Trimestre	4.35	5.00	6.00
Mes	1.50	— —	—
Dominical Año	—	8 00	7.00

EDITORIAL

El turismo y los transportes

Todos teníamos, y aún tenemos, grandes esperanzas de que este año la temporada turística supere a las anteriores por la cantidad y calidad de los huéspedes. La guerra que arde en Europa a la fuerza ha de alejar del Viejo Continente a los americanos que gustaban visitarlo en esta época. Sin embargo, se presentan graves dificultades para que nuestra aspiración se realice. Han sido expuestas en un reciente almuerzo celebrado por el «Conjunto de Asociaciones de Calles Comerciales de la Habana» y en el que el presidente de la Corporación Nacional de Turismo, don José Cidre, hubo de referirse al problema de nuestras comunicaciones con el Norte. En inviernos anteriores tocaban en el puerto capitalino unos ochenta barcos excursionistas aproximadamente. Sólo catorce nos visitarán durante la actual «season». También el servicio marítimo con la Florida estará disminuído este año con relación al pasado. Como se comprenderá el inconveniente es para llenarnos de contrariedad. Muy bien puede la falta de transportes hacer que resulte fallida la amable perspectiva de una inyección de numerario en el país, como secuela de la afluencia de turistas. Mas conocido el obstáculo, se luchará por aliviarle, si no por vencerle totalmente. A tal respecto deben luchar de consuno la iniciativa oficial y la iniciativa privada. Mucho más cuando, según ha expuesto el propio señor Cidre, ha de ser sometido al presidente de la República un plan turístico en el que se fundan muchas ilusiones. Creemos que no tardará en darse a conocer al país, que ya se ha hecho a la idea de que se laborará de firme, con el aprovechamiento de las viejas experiencias, que si tienen valor es por las enseñanzas que sugieren, a fin de que la Habana se convierta en la mayor atracción para forasteros, de la América latina. Desde luego que para arribar a tan hermosa realidad se impone una acción hábil, tenaz e inteligente que reciba la cooperación de las clases productoras y de todo el pueblo. El turismo, como dijera en la ocasión que señalamos el presidente de la Corporación Nacional, es un beneficio que a todos alcanza. En buena lógica, el concurso que reciba debe ser unánime.

Por cierto que en la reunión a que nos estamos refiriendo, se puso una vez más de resalto la necesidad de que por las autoridades se libre a nuestros visitantes de los enojos que les causan los mendigos y los vendedores ambulantes que se empeñan en venderle al forastero a todo trance y que, por conseguirlo, llegan hasta a fatigarle. Una ciudad como la nuestra, si quiere agradar al huésped, tiene que eliminar cuanto pueda producirle enfado y repugnancia. Asimismo hay que ponerle a cubierto de la codicia de los que, a la vista de un posible cliente circunstancial, no tienen más que un objetivo: desplumarle. Contra esto han luchado, luchan y lucharán la Corporación Nacional, la Asociación de Hoteleros, el Conjunto de Asociaciones de Calles comerciales y otros organismos igualmente idóneos y responsables. En tal sentido deben tener, en todo caso, la ayuda del público. Este año, si logra vencerse el obstáculo de la falta de transportes que, a nuestro juicio, será vencido, nuestra capital tendrá mayor número de huéspedes que jamás tuvo, contando con los leones que, en número de diez mil, si nuestros informes no yerran, se congregarán en la Habana. La ocasión, pues, es singularmente propicia para que adoptemos cuantas medidas se consideren convenientes para que la fama de nuestra hospitalidad se consolide y se divulgue en la gran República vecina, sobre todo, que, por circunstancias geográficas y políticas harto notorias, es y ha de seguir siendo nuestra gran proveedora de visitantes.

Un viejo problema urbano se agrava

No es éste el momento de pedir gollerías a Obras Públicas, precisamente porque el propio Departamento, en su información diaria, se queja de falta de fondos para llevar a cabo multitud de obras, comenzadas unas, por comenzar otras, pero todas necesarias y muchas urgentes.

Pero sí nos parece deber de periodistas y de ciudadanos señalar los errores cometidos a diario en la ejecución de algunas de las obras que se llevan a cabo.

Entre las primeras vamos a referirnos a las esquinas, tanto de los edificios como de las aceras.

Sabido es que existe una disposición municipal, iniciada por el ingeniero Enrique Montolieu con el entonces Alcalde José María de la Cuesta y elevada a disposición obligatoria por el arquitecto Evelio Govantes, cuando era Jefe de Fomento del Municipio y Alcalde el doctor Miguel Mariano Gómez, sobre las esquinas a chaflán.

Todo edificio de esquina que se construya o reedifique en el Término Municipal de la Habana, tiene necesariamente que ser a chaflán y, sin embargo, muchos se han erigido desde entonces que faltaron a la necesaria medida.

Lo curioso es que algunas esquinas en donde los propietarios cedieron el terreno para el mejoramiento del tránsito ,Obras Públicas no ha invertido los escasos pesos que cuesta completar la obra achaflanando la acera correspondiente.

Pero lo peregrino—jónico lo llamaría el doctor Héctor de Saavedra—es que de cuando en cuando se construye en el Vedado o en los «repartos» una acera de esquina igual que hace siglos, es decir, sin chaflán. La rutina puede más que las disposiciones vigentes y que las conveniencias del tránsito, aun cuando, como en los casos aludidos, aumente el costo por mano de obra y materiales. Cuanto venimos escribiendo sobre el particular desde hace años, lo ignoran los felices funcionarios técnicos y los menos responsables capataces y albañiles. No es extraño: un Secretario de O. P. amigo nuestro nos afirmaba que cierto proyecto de reforma y embellecimiento del río Almendares ya estaba hecho y no era cosa de cambiarlo cada vez que a un periodista se le ocurre una idea mejor. Y al argumentarle nosotros que nuestra idea publicada en estas mismas columnas era anterior a los estudios por él aludidos, contestó: «Yo rara vez leo los periódicos».

Lo mismo podemos decir con respecto a las reparaciones que se hacen en la vía pública cuando éstas son abiertas para acometimientos de agua, gas o electricidad, apertura que tiene que pagar el propietario o la empresa para obtener el permiso de abrir la calle. Pues bien, o no se arregla el desperfecto, o se arregla con gran demora, y casi siempre se arregla superficialmente, sin haber apisonado bien desde el fondo, con lo cual al poco tiempo se hunde el pavimento y surge un bache. Esto lo explicamos con claridad suficiente para que hasta los niños lo entendieran, y lo ilustramos con dibujos, en nuestro artículo «El Arte de Remendar Calles», aparecido hace algunos meses.

Zanjas de acometimiento mal arregladas podríamos señalar muchas, donde siempre «sobra material de relleno». En cuanto a aceras de esquina sin chaflán, la más reciente que conocemos es la de la calle C y Zapata. Hemos observado allí la fruición con que el capataz y los albañiles han cuidado de impedir que los vehículos, al volver esa esquina, puedan hacerlo con facilidad. Podríamos recomendar al ingeniero a quien corresponde ese sector, libros de vialidad que expliquen con planos y cifras las curvas necesarias, tanto de una carretera, de una calle, de una esquina, como de la entrada de un garage o el camino del auto en un jardín particular.

Armando MARIBONA

EL BOSQUE DE LA HABANA

Está tan lejos, tan lejos el Bosque, que nunca se me hacía tiempo para ir a disfrutarlo.

Por fin me decidí. Me dijo el chofer que le pusiera cuatro galones de gasolina al automóvil. Esto a poco me desanima; pero ¡al Bosque por todo! Puesto en el burro, aguantar los azotes. Tal decisión heroica la tomé después de consultar otros medios de transporte: **guaguas** y **tranvías**, demoras y transferencias; y, también, en grupos familiares, por la ida y vuelta, caros, prohibitivos, cansinos.

Tal carestía la compensa, en algo, la belleza del boscaje. Siempre será una cosa más que tiene el pueblo de Marianao y no es malo que ciudades y hombres tengan cosas.

Será un sitio de alta cultura para botánicos y ornitólogos y otras enseñanzas específicas; pero precisa que, a la vez, sea un desahogo citadino y un lugar de esparcimiento para la multitud apabullada de tedio.

Para lo primero, es preciso el objeto que se asfixia, y para lo segundo, la existencia de la multitud y por ese rumbo faltan el sujeto y al objeto.

En todas partes, los parques-bosques se emplazan en el centro populoso, porque se hacen **coram populo** y no para ricos. Las clases ricas ni van a parques ni envían a ellos sus chicos: tienen sus parques, sus terrazas, sus Clubs y no les parece propio merendar al aire libre; todo eso se reserva para tí, si eres hombre de la calle, y para mi lector amable. En todo caso irán los pudientes en carretelas, al galope de caballos de raza, o en relucientes coches y autos, porque la igualdad constitucional está muy bien, menos en los bosques.

El parque de Hyde Park de Londres está en el centro de la City; el Retiro de Madrid, al alcance de todo pie madrileño; lo mismo el Pincio en Roma, y el Central Park de New York, de todas partes está al doblar, y el de Bolonia en París al frente de todo.

De esos famosos bosques se va a todas partes, del habanero, a ninguna; son aquéllos cubo de la rueda; el nuestro, llanta.

Nuestro ánimo no es censurar, aunque por rebeldía de temperamento nos inclinamos más a la rechifla que al aplauso. Lo que nos proponemos es aportar democráticamente algunas ideas para completar una obra tan ingenuamente bien intencionada. Y nada más respetable que una buena intención. Lo primero de todo, como adición a los gastos permanentes del Bosque, que no serán cortos, ni importa que lo sean, situaría, en lugares selectivos, **piqueras** de buses amplios, con itinerario y ruta fijos, a un precio posible, cinco centavos ida y vuelta, digamos.

Luego salpicaríamos el bosque de construcciones livianas para restaurantes y cafés al aire libre, una barraca elegante para el retén de Policía; por doquier, mesas redondas, escaños y sillas, preferentemente de hierro y de madera dura, a condición de que no se escatime la pintura; en luces, derroche; porque así lo exige nuestro volador crepúsculo vespertino, una escuela sin pretensiones de monumentalidad, variedad de juegos para grandes y chicos, y una mastodóntica jaula para deleite de los seres alados y de los naturalistas.

Hay que dar pasto labrado y fuentes a los que han hambre y sed materiales.

De ese modo pulimentaríamos al bosque, lo afeitaríamos y lo enfundaríamos de la mejor manera que tan rico lugar demanda.

Y como entre sus ventajas está la de Exposición de nuestras maderas, de nuestras nobles maderas, que no olviden a cada ejemplar del boscaje —**selvetta** dicen los italianos—clavarle su planchuela metálica con el nombre vernáculo y botánico correspondiente; y eso compensaría, en adelanto cultural, al medio del Bús.

Gabriel CAMPS

(Del libro «Turisticultura», que se publicará después de la Constituyente).

Epistolario de OTEYZA

Sr. D. Manuel Giménez.
Sevilla.

Amigo «Chicuelo»:

Ya es mucho que desde esta su casa en la Habana, separados por tantas millas marítimas como lo estamos, le tenga que gritar, igual que cuando usted ocupaba la arena y yo mi asiento del 2 en la Plaza de Toros de Madrid. Pero todavía me resulta poco, pues lamento la enorme distancia a que ahora nos encontramos usted y yo, ya que ella impide que, además de los acostumbrados gritos, contra mi costumbre le pegue un almohadillazo.

A tanto no había llegado yo nunca, indignado por las malas **faenas** de usted, o por aquellas **espantás** suyas, que más que suyas parecían del «Gallo». Y es que la **espantá** que acaba usted de dar ni el propio «Gallo» la daría, sobre que de todas sus **faenas** malas ésta que hace es la peor.

Se niega a cumplir el contrato que tenía firmado con la empresa taurómaca de Caracas, fundamentando tal negativa, vergüenza me da repetirlo, ¡en lo que no le ha dado a usted vergüenza decir! Usted, con esos tres **tios Jindama** que son «Cagancho», «Gitanillo» y «Torerito de Triana», ha declarado al corresponsal de la Associated Press: «Rompemos el contrato porque estimamos que las minas constituyen un peligro mayor que los toros».

Por fortuna, ha habido representantes del valor en la **lidia**, en todas las lidias, como Sánchez Mejía, «Maravilla» y Curro Caro, que se disponen a embarcar hacia Venezuela, declarando, arrogantes, al mismo corresponsal: «No tememos ni a los toros ni a las minas». Pero la conducta de éstos no quita, sino en parte, lo perjudicial de la conducta de ustedes.

A usted, el más significado de los dichos cuatro toreros medrosos, quiero hacerle ver cuánto dañan con esa conducta. ¿Que a quién? No a quién, ¡a quiénes! En primer término, a la empresa venezolana; en segundo término, al poderío inglés, y en término último—que para ustedes debiera ser hasta primerísimo—a la economía española. Como se lo digo, y como voy a demostrárselo en seguida.

El daño que ocasionan a la empresa que contratados les tenía, no requiere casi demostración. Lo apuntaré solamente. Contaba con siete **diestros** para combinar los programas de las **corridas**, y sólo puede contar con tres, porque siniestros le han resultado ustedes cuatro. Se retraerá la **afición** y amenguará el **abono**.

Y vamos con el otro daño más grave. Inglaterra pregona su dominio en el mar. Asegura que protege la navegación incluso de los neutrales, que nada tienen que temer, si no llevan mercancías alemanas. Pero, ¡ay!, resulta que toreros, hombres valientes de profesión, revelan miedo a embarcarse. ¡Buen disgusto se habrá llevado el señor Churchill!

Pero lo gravísimo es que España necesita divisas extranjeras. ¿Sabe usted que las divisas extranjeras son distintas de las divisas nacionales? Porque pudiera ocurrir que usted ignorase que hay otra **divisa** que la que lleva el toro clavada en el **morrillo**. Divisa extranjera es el dinero que se cobra fuera del país. Ese dinero que usted cobraría, si fuese a torear a Venezuela. El de la exportación de toreros, que, hoy por hoy, es lo que tiene España más fácil de exportar.

Todo eso hace que le diga a usted lo que en la Plaza solía decirle a gritos, y que no estampo en la carta presente, porque escribirlo me parece feo. Y acaso haga—tanta es mi indignación—que me decida a cruzar el mar, arrostrando el peligro de las minas, para ir a tirar a usted una almohadilla a la cabeza.

Con recuerdos para «Cagancho», «Gitanillo», «Torerito de Triana» y sus respectivas familias, quedo de usted y de la suya atento s. s. q. e. s. m.

Luis DE OTEYZA.

La Habana, 1 de diciembre de 1939.

LA VIDA EMPIEZA A LOS 40

Un profesor de economía política hizo la afirmación de que la producción en masa desgasta a los obreros jóvenes y que luego, cuando son viejos, los manda al «vaciadero» industrial, inútiles para otros trabajos de fábrica.

El «Christian Science Monitor» envió un cronista a las oficinas de Henry Ford para que averiguase los hechos, y he aquí lo que encontró:

Total de obreros en la fábrica Ford	123,562
De 40 años y más	41,156
De 45 años y más	28,576
De 55 años y más	6,377
De 70 años y más	198

Dos hombres tienen 84 años.—(De «Efficiency Magazine», New York).

INDIGNACION

Por Roseñada

—¿Cuánto vale hablar por teléfono con Rusia?
—¿Va usted a hablar mucho?
—No. Nada más que dos «cositas» que le voy a decir a Stalin...!

LA LUCHA POR EL DOMINIO DEL MAR

La mina ambulante y los corsarios constituyen los nuevos peligros del ataque alemán. — En los astilleros europeos se construyen buques que révolucionan la técnica naval.

(De nuestro corresponsal)

Todo parece indicar que la disminución de las actividades de los submarinos alemanes en el mes de Octubre, que sólo alcanzaron a 18 hundimientos con un total de 83,000 toneladas, se debió a que el Reich estaba preparando un plan de ataque en grande escala para desafiar el señorío de Inglaterra sobre los mares. Usaría como arma la mina magnética ambulante lanzada al mar desde el aire.

De acuerdo con el Almirantazgo Británico la nueva táctica consiste en colocar minas explosivas en las rutas navegables del Mar del Norte y las costas de Inglaterra y Francia. En los primeros seis días de aplicación sistemática del plan, desde el 18 de Noviembre, los alemanes hundieron 20 buques mercantes, siete de ellos neutrales.

¿Es la mina al garete la nueva arma de Hitler?

Apenas transcurrió una semana desde el último discurso de Winston Churchill, en que hacía mofa de las amenazas del Reich, cuando apareció este peligro invisible de la mina. Hasta ahora, Churchill alegaba que de los 18,500.000 de toneladas mercantes del imperio, Alemania sólo había logrado hundir el 1 y medio por ciento. El Ministro de Transporte, Sir John Gilmour, al notificar a la Cámara de los Comunes que de 3,700 buques escoltados por el convoy únicamente 7 habían sido echados a pique por el enemigo, se mostraba satisfecho de la situación. El Reich, decían los ingleses, estaba perdiendo un promedio de dos a cuatro submarinos semanales.

La mina ambulante, tal y como la están utilizando los submarinos alemanes, ha obligado al Premier Chamberlain a adoptar medidas más estrictas en el bloqueo. De ahora en adelante, las exportaciones del Reich serán detenidas como contrabando de guerra, puesto que es por medio de ellas que Hitler obtiene canje para efectuar compras de materiales bélicos en el extranjero.

El derecho internacional exige que los beligerantes den a conocer las zonas minadas y ordena que se usen minas que al desprenderse de la red de anclaje sean inofensivas para los buques mercantes. En la pasada guerra Alemania hizo una campaña de minas al garete bastante eficaz, y a poco de iniciarla Inglaterra sufrió la pérdida del moderno acorazado «Audacious».

Para defenderse contra este peligro, los ingleses incorporaron rápidamente a sus navíos de guerra el paraván inventado por el Teniente Dennis Burney. Este aparato, instalado en pares debajo de la proa de los buques, recoge las minas y las desconecta del anclaje que las sujeta a 10 ó 20 pies de la superficie del mar. Los mercantes no lo habían utilizado en la presente guerra porque se suponía que podían navegar por las rutas libres, pero el hundimiento reciente del «Simón Bolívar» y otros buques neutrales indica que los submarinos alemanes están colocando minas en dichas rutas.

El «Simón Bolívar», primera víctima de las minas magnéticas ambulantes que los alemanes arrojan al mar desde sus aviones para combatir el bloqueo inglés. Arriba, algunos tripulantes rescatados del desastre en que se calcula perecieron más de 100 personas. Las minas son lanzadas en paracaídas o colocadas por los aviones mientras están en la superficie del océano.

Una ofensiva de corsarios y submarinos en todas partes

Lo que parece haber llevado al Reich a estos extremos es la convicción de que el bloqueo aliado no puede ser burlado por las operaciones directas de los submarinos. Por otro lado, la prensa nazi ha publicado una lista de 58 buques mercantes enemigos que alega están armados, e informa que cualquier buque beligerante será hundido sin previo aviso. Al mismo tiempo, el periódico «Nichi-Nichi» de Tokío, ha informado que Rusia ha convenido en traspasarle al Reich 20 de los submarinos que tiene estacionados en la base naval de Vladivostock, probablemente para que extienda los ataques al comercio franco-inglés en el Oriente. El negocio se haría a cambio de gran parte de los 2,459 buques mercantes con 4,482,000 toneladas que Alemania no puede mover debido al bloqueo, y los cuales los Aliados dicen hundirán aunque lleven otra bandera.

Para reforzar esta nueva campaña creen los peritos navales que Hitler ordenó la salida al Atlántico de los acorazados de bolsillo «Deutschland» y «Almirante Scheer», y el crucero «Emden». Estas unidades, junto con los submarinos que pudieran obtener de Rusia, permitirían a los alemanes intensificar los ataques contra los mercantes a largas distancias de las patrullas aliadas. En la zona de bloqueo las minas explosivas impedirían el tráfico; fuera de la zona, los submarinos y corsarios estarían en condiciones de desorganizar el convoy británico.

La Armada del Reich contra el Comercio

Las autoridades francesas opinan que las actividades de los corsarios y submarinos alemanes en alta mar, fuera de los límites del bloqueo, son facilitadas por un sistema de espionaje y servicio establecido en países neutrales. Las escapatorias de los buques alemanes «Borkun», de Montevideo; «Dresden», de Valparaíso; y «Havilland», de Costa Rica, hacen sospechar a los expertos aliados que estos navíos estaban en contacto con los corsarios enemigos. De hecho, señalan que el 20 de Octubre partió de Tampico el buque-tanque «Emi Friedrich», cargado de petróleo, y que cinco días después zarpó del estuario del Congo el mercante «Togo», ambos probablemente mercantes de aprovisionamiento de los acorazados de bolsillo.

En la guerra pasada los ingleses perdieron 246 buques de guerra y 815 unidades armadas auxiliares, pero al terminar el conflicto tenían más buques que cuando empezaron. Por ese motivo, la flota alemana de Hitler no ha sido construída para pelear contra la armada británica, sino con el fin de hundir buques mercantes en alta mar. Los corsarios como el «Deutschland» y el «Almirante Scheer» constituyen una amenaza para el convoy lo mismo que para los mercantes solitarios.

Puesto que sólo cinco buques de guerra de las armadas inglesa y francesa son más rápidos que dichos acorazados y pueden enfrentarse a ellos la captura se hace harto difícil. En relación con esta tarea es bueno conocer lo que están haciendo las potencias navales de Europa para solucionar las nuevas amenazas que las rodean en el mar.

Los Aliados aumentan su poderío en los Astilleros

El Manual de «Jane» publicado recientemente en Londres revela cómo son las unidades que los países afectados por el conflicto están poniendo a prueba, y da a conocer interesantes detalles de los navíos que se están construyendo en los astilleros europeos, y que pueden determinar el resultado de la contienda naval si la guerra se prolonga un par de años.

Entre estos buques están los acorazados tipo «Jorge V», de los cuales el Almirantazgo ha botado ya dos y tiene tres para terminarse. Llevan diez cañones de 14 pulgadas en dos torres cuádruples y una de dos cañones. En los costados tienen ocho torres cada una con dos cañones de 5.25 pulgadas. El diseño de las cubiertas de estas máquinas de guerra es revolucionario, pues hasta la fecha no se conocían bupques con torres de más de tres cañones.

Asimismo Francia toma medidas radicales para reforzar su armada. La torre de cuatro cañones, aunque con piezas de 13 pulgadas nada más, la incorporaron ya los arquitectos navales franceses en los acorazados de 26,500 toneladas «Dunquerque» y «Estrasburgo», que llevan varios meses en servicio activo. Estos buques tienen dos torres cuádruples, y se supone que el resultado ha sido excelente pues el gobierno está resuelto a montar 4 cañones en las torres de los acorazados de 35,000 toneladas que tiene actualmente en construcción.

Alemania, Rusia e Italia en el mar

En cuanto a velocidad, el «Jorge V» hace 30 nudos por hora, a diferencia del «Nelson» y el «Rodney», los más recientes tipos de la armada, que sólo hacen 23 nudos. Se estima, además que los cañones de 14 pulgadas modernos tienen más alcance que los de 15 pulgadas de la armada de 1914. La coraza del «Jorge V» tiene un espesor de 16 pulgadas a nivel del agua.

Alemania también se prepara para la lucha naval con varios acorazados de 35,000 toneladas y con un nuevo portaviones llamado el «Graf Zeppelin», de 19,500 toneladas, que tiene capacidad para 40 aviones. Este buque monta dieciséis cañones de a 5.9 pulgadas, diez de a 4.1 pulgadas, y veintidós de a 37 milímetros. Es un navío que combina las ventajas del crucero y el portavión, mucho mejor armado que los portaviones «Yorktown» y «Enterprise» de la armada norteamericana.

Italia, por su parte, que según el Major Fielding Eliot está forjando su política exterior en los astilleros, concentra en el problema de dotar a su armada de cuatro acorazados grandes de 35,000 toneladas, de los cuales ya ha botado el «Littorio» y el «Vittorio Veneto». Rusia tiene destacados en la base naval de Vladivostock 70 submarinos y se informa que unas 100 unidades de diversas categorías han llegado allí por la ruta del noroeste a través del hielo.

Las flotas todavía son el factor de la victoria.

Por estas actividades se verá que los beligerantes se preparan para reemplazar las pérdidas navales rápidamente, y esperan mejorar sus respectivas armadas. El Reich ha atacado con algún éxito con aviones en el Mar del Norte, en Scapa Flow y en Rosyth, pero juzgando los resultados totales puede decirse que el avión no puede contra las armadas. Cuando estén navegando las nuevas fortalezas flotantes que se construyen ahora, el bloqueo inglés será más invulnerable, pues contará con 5 acorazados más de 35,00 toneladas y 4 de 40,000.

A diferencia del bloqueo de 1914 que tardó varios años en ser efectivo, el actual cordón naval de los Aliados ya tiene completamente encerrada a Alemania. Las flotas inglesas que realizan esta acción de guerra se componen de 738 navíos de diversas categorías, a los que hay que agregar centenares de buques de la armada francesa. Los propósitos del bloqueo son: 1) defender a Inglaterra contra la invasión; 2) mantener ininterrumpido el comercio aliado; 3) sofocar por hambre al Reich y paralizarlo por falta de equipos bélicos.

PAZ SERENISIMA

Como las aguas que agita el norte
mientras que, helado, el aire afila,
como montañas que se agigantan,
que rugen fieras y que se achican,
es el ambiente que a ratos cruzan
los dos esquifes de nuestras vidas.

Entre nublados y cerrazones
que desde el gris al negro oscilan,
soñando siempre con quietas playas
de verdes aguas, frescor de brisas,
cielos azules, sol esplendente,
sombras liliales y arenas limpias,
las lindas playas, plenas de encanto,
por que bogamos llenos de dicha,
y meditando en que más fácil
se haría el viaje en compañía,
yo me reafirmo en mi criterio
de que en la jira se necesita,
cuando entre bruscos encrestamiento
los dos esquifes se precipitan,
un heroísmo que no es audacia,
que es fortaleza, que es valentía,
que es fe en sí mismo,
paz serenísima...

José Raúl López-Goldarás

(Del libro «Suavidades», en preparación).

A TRAVES DE LA VIDA

LAS SUBLIMES SIMPLEZAS

Por doquier—ha dicho Wertheimer—se ve un progreso difícil de seguir, menos en los sentimientos.

Convengamos en que si el telégrafo es muy útil, los hombres lo emplean las más veces en trasmitir tonterías.

Ya, en la portentosa novela de Eca de Queiroz, «La ciudad y las sierras», hay una finísima crítica, como todas las del libro, cuando aquella tira de papel, del aparato telegráfico que en su palacio tenía Jacinto, le anunciaba que la fragata «Azoff» había entrado en Marsella, con averías.

Y su amigo Fernández, aquel José Fernández de Noroña y Sande, al preguntarle si la noticia, tan presurosamente trasmitida, le hacía un gran perjuicio, recibió esta contestación muy natural y común:

—¿De la «Azoff»...? ¿La avería? ¿A mí...? ¡No! Es una noticia que nada me importa.

Pues bien; esa nueva, como tantas otras que nos trasmite el cable, todos los días, es como la que leí ayer, o antes de ayer u el otro, en un periódicó de esta localidad, decía: «En la calle de Hortaleza, en Madrid, se ha quemado una casa y no hubo desgracias personales»...

Bueno ¿y qué? ¿Ha ocurrido algo extraordinario? ¿No era una casa como todas las demás?

—«Es una noticia»—diría Jacinto, el Príncipe de la Gran Ventura.

Una noticia era, también, la de que, una vez, el emperador de Austria, Francisco José, se había caído al suelo, andando por un salón de Palacio. Este interesante suceso tuvo, al día siguiente, su completa explicación: el emperador llevaba espuelas y tropezando un pie con otro, dió con su Majestad, en tierra o mejor dicho, sobre las baldosas del piso. El cable difundió la noticia por todos los ámbitos del mundo.

Por este estilo se malgasta el dinero y se abusa del interés general. Cuando la monarquía reinaba en España, a cada rato leíamos en América: «La princesa Eulalia comió anoche con su hermana la Serenísima Señora Doña Paz». También decía el cable: «El Vesubio está arrojando lava» o «El rey de Inglaterra paseó, ayer, por Hyde Park». Espero que a la primera le habrá asentado bien la comida, porque sería una lástima una indigestión; el segundo, el Sr. Vesubio, creo que siempre ha arrojado lava, el día que arroje capuchinos de bronce, entonces sí que será raro. Respecto al rey Jorge es de esperarse que no haya ido por el Parque «a la tercera velocidad», porque hubieran podido ponerle una multa.

Estos empleos del telégrafo me recuerdan a un paisano mío, adinerado y tonto, que le dirigía el siguiente telegrama a un ilustre doctor de esta capital:

«El niño sigue bien, ¿qué le hago?»

Aquél, mi amigo ha muerto, pero el doctor vive, a Dios gracias, y ratificaría la veracidad de la historia. El niño se había indispuesto por un atracón de «Saratoga potatos», en el mismísimo y famoso lugar de temporada; y el doctor recetaba por telégrafo, desde New York, un purgancito. El padre de la criatura era un buen hombre, y de casa tan ilustre como la de Noroña y Sande a que pertenecía José Fernández.

Muy monótono es el mundo cuando de todo lo que ocurre en él, apenas si saca una noticia de interés la estimable Prensa Asociada, teniendo que recurrir a vulgaridades y simplezas, para dar a un diario una información que se publica con gruesos titulares para que tenga importancia.

Y es que la condición humana no da valor sino a lo que directamente afecta a un individuo, y ya pueden caerse de bruces todos los reyes del mundo o quemarse toda la calle de Hortaleza, sin que se altere ni se preocupe el que ha puesto toda su atención en el triunfo de su partido, que pesará en la hechura de una Constitución que nada ha de alterar la idiosincrasia de los constituyentes o constituídos.

Héctor DE SAAVEDRA.

VIBRACIONES NORTEÑAS

NEW YORK, nov. 29.—El mayor Hampden Wilson, ex catedrático universitario y miembro del «Comité Dies», que investiga las actividades subversivas en los Estados Unidos, ha dado cuenta del resultado de una investigación llevada a cabo en universidades y colegios nacionales, al efecto de que la «Unión Americana de Estudiantes» ha sido la «correa de transmisión» empleada por el Partido Comunista para ingerirse en las instituciones docentes.

«Encontré—dice Wilson—prácticamente, en todas las instituciones de educación superior y en muchos de los institutos (high-schools), que la «Unión Americana de Estudiantes» era la agencia utilizada para esparcir el comunismo».

Y agrega: «Los comunistas intentaron igualmente utilizar la Federación Americana de Maestros para situar en ella profesores de su ideología».

«La actividad del partido Comunista en este sentido consistió, durante varios años, en inundar los recintos universitarios y las aulas con boletines que llevaban el epígrafe de la institución y, abajo, la salvedad de que el documento había sido expedido por la unidad de la Liga Comunista que funcionaba en esa universidad o colegio.

«Estos panfletos ofrecían noticias deportivas, literarias y sociales, siempre de interés para los estudiantes, pero al mismo tiempo intercalaban material de propaganda y, en algunos casos, no vacilaban en criticar a las autoridades universitarias, cuando encontraban tal cosa conveniente. La opinión general es que los miles y miles de dólares empleados en esas publicaciones tienen necesariamente que haber venido de Moscú».

Añadió el mayor Wilson que los comunistas combaten fieramente las unidades de la ROTC (Reserve Officers Training Corps) e informó que en cierta ocasión el cuartel general comunista, enclavado en la ciudad de New York, le había pagado una gruesa suma de dinero a un profesor de una universidad a la cual concurren doce mil estudiantes, para que evitase la creación de una sección de la ROTC. Los comunistas tuvieron un éxito completo en esa oportunidad.

El mayor Wilson, veterano de la Guerra Mundial y antiguo profesor del congresista Dies, que efectúa la investigación, dice «que ha visitado cincuenta colegios y universidades en cuarenta y dos estados de la Unión, y que se ha entrevistado con altas autoridades escolares». En la ciudad de New York visitó la Universidad de Columbia, la Universidad de New York, la Universidad Municipal (New York City College), los seminarios teológicos Presbiteriano y Hebreo, y la Junta de Educación.

En una correspondencia enviada desde la Habana, «The New York Times», al referirse a las elecciones recientemente efectuadas en Cuba, dice lo siguiente: «El prestigio del coronel Batista ha aumentado como resultado de la honradez y limpieza dentro de las cuales las elecciones se llevaron a cabo, cosa que la propia oposición ha reconocido sin ambajes. Esto ha llevado a los observadores al convencimiento de que las Fuerzas Armadas, de acuerdo con la promesa del coronel Batista, se amoldarán a cualquier medida que adopte la Asamblea Constituyente.

Andre de SAINT AVIT.

EL SECRETO

Ligerita... ¿no me viste?,
rápida como gacela,
libre como la alegría
ungida de Primavera.
La frente en alto, los ojos
brillando entre sombras densas,
como si hubieran prendido
a su borde dos violetas...
Una sonrisa en los labios,
idilio que vibra en ella,
que se hace verso y sonata
y canta y bulle en la arteria...
En las mejillas el vivo
color de la rosa fresca,
y en la piel todo el perfume
de flores de madreselva...
Arriba el cielo, debajo
rodeándome las estrellas
que vinieron a enterarse
por qué lucía tan bella...
«Es el Amor mío—¿saben?—
quien me da esta dicha plena;
me dijo... (Secreto dulce,
curiosillas compañeras...»)
¡Y brillaron mis pupilas
en la apasionada réplica,
y abrióse al azul mi alma
como dos alas inmensas!...

Carmen Jaume y García.

«EL DESEMPLEO EN LA ECONOMIA»

Hemos recibido un ejemplar del libro así titulado, «El Desempleo en la Economía», en cuyas sesenta páginas su autor, el ingeniero y representante a la Cámara, señor Francisco Ducassi Mendieta, analiza el que constituye máximo y fundamental problema humano en los actuales tiempos; el fenómeno de los obreros sin trabajo, causa y efecto de nuestros desequilibrios económicos y perturbaciones sociales.

Sólo por el hecho de manifestarse un político nuestro, profesional distinguido, inquieto por tan espinoso problema, merece plácemes y que su aporte intelectual a una posible (aunque lejana) solución, sea conocido de las personas conscientes, a quienes no se oculta cuánto alcanza al bienestar de todos hallar o no el equilibrio en el trabajo y la economía.

«El Desempleo en la Economía» es la obra de un hombre estudioso y bien orientado, por lo que le aplaudimos y recomendamos a cuantos se preocupan por las actuales vicisitudes del mundo, en general, y propias, pues que tan agudamente sentimos ese malestar.

M.E.C.D. 2016

Pinareñas

Una interesante fiestecita

En el Sábalo.

Con una sencilla ceremonia en la cual oficiara el Rvdo. Padre Escolapio Lucio Ordarica, tuvo efecto el domingo último, la inauguración y bendición de la regia residencia campestre que en su hermosa finca «Sabanalamar», acaba de construir el respetable hombre de negocios y ex-Senador de la República, don Pablo Pérez.

La magnífica mansión fué construída por el joven e inteligente ingeniero señor Julio Lecuona y Caballol.

Como padrinos del acto fungieron los señores José María Iturrey, administrador de la hacienda y su esposa Lucila L. de Iturrey.

Después de la inauguración de la casa, fueron invitados los asistentes a disfrutar de un rico bufett ofrecido por los esposos don Pablo L. Pérez y la señora Rita Díaz, de Pérez, bondadosa y ejemplar dama que constituye, por sus múltiples virtudes ciudadanas, el prototipo de la mujer criolla, esa que es todo corazón y sentimentalismo.

Asistieron entre otras muchas personas al acto que reseño, el conocido letrado y ex-Representante pinareño, doctor Salvador Díaz Valdés y su distinguida esposa Virtudes Cela de Díaz Valdés; la señora Agustina Cela, la señora Carolina Suárez de Fueyo, la bella señorita Lourdes Caballero, la señora Nora Suárez de Fueyo, las encantadoras señorita Aurora y Esperanza Suárez y María Pérez Díaz; el señor Luis Iturrey y señora; el Representante a la Cámara, ingeniero Santiago Pérez y su bella esposa María Martínez de Pérez; el doctor Rafael Pérez Díaz, el ingeniero Julio Lecuona y su gentil esposa Isabel Pérez; el señor Pablo Agustín Pérez, culto profesor de nuestro Instituto y su elegante esposa Josefina Cano; el señor José Caballero y señora Carmita Pérez de Caballero; los señores Juan Delgado y Jesús Pérez Díaz.

Un día pletórico de animación y júbilo tuvieron los visitantes de «Sabanalamar», quienes regresaron a esta capital y a la Habana, el lunes último.

Cuatro años de feliz unión

De eterna felicidad.

Colmados de congratulaciones acaban de festejar el cuarto aniversario de su matrimonio los jóvenes y queridos esposos, señores José Rodríguez, empleado del Poder Judicial y María Calás.

Muchos regalos tuvieron en tan señalada fecha el apreciable matrimonio, al que ahora reitero mis mejores parabienes.

Una sincera felicitación

Para el compañero Alipio Escobar.

Sea con motivo de la designación que de él acaba de hacer la Sala de Gobierno de nuestra Audiencia, como secretario del Juzgado de Primera Instancia de esta ciudad, cargo que desempeñará con el mayor de los aciertos, por cuanto se trata de un funcionario competente que goza de grandes prestigios dentro del Poder Judicial.

Al consignar la grata nueva de su nombramiento, me complazco en felicitar sinceramente al valioso compañero que tanto se hace admirar entre nosotros.

El doctor Gustavo Porta

Hacia la capital.

En la tarde del martes último y tras un breve recorrido por la Costa Norte de esta provincia, regresó a su regia mansión habanera este estimado amigo y letrado vueltabajero que tantos afectos ha sabido conquistarse en Pinar del Río.

«Milanés»

Para cerrar estas modestas «Pinareñas», diré que el próximo sábado, nos ofrece el concurrido coliseo de la Avenida de Martí, el estreno de dos interesante producciones cinematográficas: la primera lleva por título: «Nina Petrovna ha Mentido», por Fernand Gravet; y «Centauros del Bosque Negro», por Bob Steele, drama del legendario Oeste. El programa se completa con un noticiero «Metro».

Para el domingo 3, en matinée y noche: «¿Quién Quiere a Quién?», una joya del cine moderno, por Tyrone Power y Sonja Henie. Además se estrena la cinta del Oeste: «El Ultimo Baluarte», una revista, un cartón y una comedia.

Guillermo Rodríguez.

la época

Para

SEÑORAS, CABALLEROS Y NIÑOS

Lanas

Franelas

Frazadas

Sweaters

Jackets

Payamas
(DE FRANELA)

EL CAMBIO DE TEMPERATURA EXIGE ESTOS ARTICULOS.

USTED LOS NECESITA

"LA EPOCA" SE LOS PROPORCIONA POR UN PRECIO INSIGNIFICANTE

"la época"

NEPTUNO Y SAN NICOLAS

La tienda mejor surtida y que más barato vende

FALSO INSPECTOR DETENIDO CUANDO EXIGIA DINERO

La policía de la Séptima procedió al arresto de Félix González García o Antonio Ravelo Martínez, vecino de la Calzada de Güines, por haberlo sorprendido en los momentos que le exigía dinero a un comerciante establecido en Belascoaín y Díaz Blanco, haciéndose pasar como inspector de la Secretaría del Trabajo.

MALTRATO DE OBRAS

En el Primer Centro de Socorro, fué asistido de lesiones de carácter leve, Pablo Delgado, vecino de San Lázaro 33, que le produjo un tal Aceite, al maltratarlo de obra.

EXITO MARAVILLOSO

Miles de testimonios. Una fórmula especial para cada cura. (20 años de experiencia) El método del Abate Ramon. Cura: Diabetes, Riñones, Corazón, Hígado, Reumatismo, Bronquitis, Obesidad, Enteritis, Estómago, Arterio-Esclerosis, Nervios, Estreñimiento, Reglas dolorosas, Várises. Nada más que plantas. Solicite el libro gratis Escriba a Dr. P. Ramírez, Representante de Laboratorios Botánicos, Apartado 1244, Habana.

Pospuesta la llegada del "Ranger" y de los dos destroyers por haber embarrancado uno en "Cayo Lobo"

Regresó el Embajador de México. Anoche zarpó el vapor sueco «Kungsholm». Hasta el día 6 no llegará el «City of Baltimore». Recaudación aduanera en Nov.: $2.342,791.52

La escuadrilla de la marina de guerra de los EE. UU. integrada por el portaviones «Ranger» y los destroyers «Fox» y «Rouben James» que tenía anunciado su arribo a la Habana para el día de hoy, ha tenido que posponer su llegada a nuestro puerto debido a que el destroyer «Rouben James» se encuentra embarrancado en Cayo Lobo.

La recaudación de la Aduana

Durante el mes de Noviembre que finalizó ayer, la Aduana de la Habana obtuvo una recaudación total de $2.342.791.52.

La recaudación de ayer ascendió a $113.078.55.

Los empleados de Aduana y la carrera administrativa

En la casa club de la Asociación de Corredores de Aduana, tendrá efecto esta tarde a las tres una reunión a la que han sido citados todos los empleados de la Aduana de la Habana, a fin de tomar acuerdos para cooperar con la gestión que realizan los empleados públicos para que en la próxima Constitución de la República sea incluída la carrera administrativa y el escalafón entre los servidores del Estado.

Barras de oro y plata mexicanos

Con destino al Banco de la Reserva de New York conduce el vapor americano «Monterrey» desde Veracruz, 438 barras de plata con un valor de $175.000 y 1 caja de barras de oro con valor de $12.000.

Productos cubanos a New York

En la Habana, con destino a New York, tomó el vapor «Monterrey» las siguientes partidas de productos cubanos: 3,000 huacales de frutas y vegetales, 300 sacos de ajonjolí, 350 cartones de piña en conserva, 80 cartones de langosta, 280 piezas de madera, 1,500 lios de cuero, 100 sacos de asfalto, 50 cajas de ron, 10 barriles de miel de abejas, 100 cilindros vacíos, 20 bultos varios, 2 cajas de tabacos torcidos, 4 barriles y 291 pacas de tabaco en rama.

También lleva 18 cajas de motores.

El «Monterrey»

Procedente de Veracruz llegó ayer mañana el vapor americano «Monterrey», de la Ward Line, que trajo 46 pasajeros con destino a la Habana, así como carga y 23 viajeros en tránsito para New York.

En el «Monterrey» ha regresado el Embajador de México en Cuba, señor Ruben Romero, a quien acompañan su esposa, señora Mariana García de Romero y sus hijos Refugio, Raoul, Eugenio, Mariana y Laura, así como su señora madre Refugio González Vda. de Romero, y la señorita Victoria Solórzano, hermana política del General Lázaro Cárdenas, Presidente de México.

También llegaron las hijas del Jefe del Departamento Autónomo de Prensa y Publicidad, señoritas Elvira, Carolina y María Arroyo Ch.

Asimismo llegaron con el Embajador la intelectual mexicana Amelia Castillo Ledón, quien viene a ofrecer algunas conferencias en esta capital y la señorita María Contreras.

A recibir y cumplimentar a los distinguidos viajeros concurrieron al muelle de la Ward Line, Terminal, el Encargado de Negocios de México señor Lagarde, el Cónsul señor Arturo Beteta, personal de la Embajada y Consulado, la representación de la Secretaría de Estado, nuestro compañero en el periodismo señor Enrique Serpa, Lorenzo Comas, de la Comisión Nacional del Turismo, y numerosos particulares.

Otros pasajeros

Otros pasajeros llegados en el «Monterrey» son los señores: Eduardo Montoulieu, Delegado de Cuba a un Congreso celebrado en Guatemala, a quien acompaña su esposa, Caridad Ponce Ruiz, el aviador venezolano señor Bernardo Lira, el industrial portugués Angel Severino, José Calero y hermana Esperanza, los artistas mexicanos, Jesús Martínez Gil y Heriberto Alcalá, el sacerdote colombiano Jesús Peláezquez, Marina Cruz, Roberto Capo, Amparo Ramón, Luis Salgado, Alfonso Tellechea, Aníbal González Piedra, Margarita González, José Mario González y otros.

En el «Monterrey» embarcaron para New York, los señores Federico Gómez, Samuel Alonso Falomeque y señora y otros.

El «Kungsholm»

Después de las siete de la noche de ayer zarpó de nuestro puerto, en su viaje de regreso a New York, donde inició su actual excursión por las Antillas, el trasatlántico sueco «Kungsholm».

En dicho buque se embarcaron en la Habana el comerciante americano Mr. Nathan Cooper y señora, y el profesor de esa misma nacionalidad Mr. Nelson Lowry.

El «Florida»

Para Miamí zarpó anoche el vapor americano «Florida», correo de la Peninsular y Occidental SS Co., que conduce carga general, correspondencia pública y 149 pasajeros de los que hemos anotado a los señores Francisco J. Collado, Santiago Rodríguez, Manuel Huerta, Claudina Hoyt, Coloma Llul, Manuel Trichet, Pilar Estévez, José Oliveira y familia, Margarita Acosta e hijos, Luis Martínez, Luis González y señora, Jesusa Muguraza, el Director de la Escuela Nacional de Pintura y Escultura, San Alejandro, señor Esteban Balderrama, José de la Prida, Max Morrison, Evart Lobo y señora, Jack Mc Carthy, Celia Martínez, el Inspector de Inmigración de la Habana señor Federico Cagigal y su esposa señora Olga Méndez, que van en viaje de luna de miel.

De la vía aérea

Procedente de Miami llegaron ayer los aviones de la Pan America Airways Inc marcados con los números NC 80 V, NC 752 V y NC 16927 este último en ruta a Mérida hacia donde siguió viaje ayer mismo.

Llegaron por esta vía los señores: Oresles Cendrero, editor español y familia, Albert F. East; profesor húngaro Andrés C. Revesz, Isabel Curtis, el abogado Dr. Pastor Laguerueela, María Cisneros, los profesores americanos Jean Petit y Harold Bobe; Mr. William J. Mc Carthy, Inspector de Policía de Miami, el industrial señor Gabriel Sehoen, el hotelero Albert Pollsck, María P. Castañeda, Raael Piñero y señora y otro en total 64, siendo los restantes turistas.

Por esta vía salieron para Miami los señores: Augusto Pilot oy familia, María Ramos Rayón, Aurelio Gómez y señora, el escritor americano Edward W. Barrett y señora, el abogado cubano Dr. Agustín Batista, el abogado egipcio Dr. Pierre Bouland, los policías americanos John Finley y señora, Joseph Hughes y señora, Edward Murphy y señora, y Arthur Schwering y señora. En total llevan dichas aeronavas 55 pasajeros.

Para México salieron el ingeniero venezolano señor Francisco J. Sucre, Luis Malausena ingeniero de esa misma nacionalidad y la señora Adolfina Z Molina.

El «Jamaica»

Procedente de Cristóbal, llegó ayer al medio día, con varias horas de retraso, el turbo eléctrico americano «Jamaica» de la Gran Flota Blanca que trajo 12 pasajeros para la Habana, así como carga de frutas y 11 pasajeros en tránsito.

Para la Habana han llegado en este buque los artistas Jesús Becerra, de nacionalidad argentina, Víctor Ledesma, Alfredo Basadani, músico uruguayo, y Carlos López, de nacionalidad española los cuales actuarán en esta capital; el capitán de la Marina americana Mr. Frank Anguis, Oscar San Ramón, Saturnino Martínez, Concepción Herrera, Jorge Moreno, deportista ecuatoriano y otros.

De tránsito viajan el diplomático costarricense señor Julio Brenes, el Dr. Hermán Castro, los oficiales americanos Edward Sibley y Thomas O-Neill y otros.

El «Jamaica» zarpó anoche de la Habana, rumbo a New York, llevando pasajeros y las siguientes partidas de productos cubanos: 100 sacos de cacao, 8,000 huacales de frutas y vegetales y 25 bultos de misceláneas. También lleva una masa de molino que pesa 8 toneladas.

El «Cuba»

En su viaje regular llegó ayer tarde de Tampa, vía Key West, el vapor americano «Cuba», de la Peninsular y Occidental SS Co., que trajo carga general, correspondencia pública y 35 pasajeros de los que hemos anotado a los señores: Robert Sinclair Jr., y señora, John Amstrong, Juan Gallego Holguín, el Senador Enrique Recio y familia, el naviero americano Mr. Paul Ochipinte de Mount, Vernos New York; Ernesto A. Fernández y familia, G. Alfaro, Leonor Piedra de Alemán, esposa dle Cónsul General de Honduras en Kobe, Japón, Francisco Medero y familia, Luis Hernández Vidal y otros.

El «Cuba» regresará hoy por la mañana a los puertos de procedencia conduciendo carga general y pasajeros.

El «Cefalu»

Procedente de New Orleans y con 3 pasajeros y carga general para la Habana así como 34 pasajeros, turistas en su mayor parte, y carga general en tránsito para Centro América, arribará hoy por la mañana a la Habana el vapor hondureño «Cefalu», de la Vaccaro Line.

El «Toloa»

En ruta a New Orleans, hacia donde seguirá viaje en la madrugada del sábado, tomará puerto hoy procedente de Tela, Honduras, el vapor americano «Toloa», de la Gran Flota Blanca, que trae pasajeros para la Habana y en tránsito.

El «City of Baltimore»

Hasta el miércoles de la próxima semana no arribará a nuestro puerto, procedente de San Francisco de California y escalas, el vapor americano «City of Baltimore» que trae varios días de retraso en su itinerario.

Hoy son esperados los ferries americanos: «Estrada Palma» que viene de Port Everglades y «Seatrain Havana» que viene de New Orleans, ambos con carga general.

Mañana son esperados, el «Oriente», que viene en viaje directo desde New York, «Santa Clara» que procede de Valparaíso y escalas, y el «Florida», que viene en viaje regular procedente de Miami. Dichos buques conducen pasajeros y carga general para este puerto y en tránsito.

Las salidas

Durante el día de ayer, salieron los siguientes barcos: «Kungsholm» y «Jamaica», para New York; «Baron Douglas» para Caibarién; «Júpiter» para Cárdenas, Monterrey para New York y «Florida» para Miami.

¡De interés para todos los niños!

¡Media hora diaria de emoción! Hablará Santa Claus.

A partir de hoy, 1º de diciembre, EL ENCANTO dedica al entretenimiento y diversión de los niños —y también de las personas mayores ¿por qué no?— un programa diario de media hora, de 12 a 12 y media del día;

El programa de hoy establecerá comunicación con Santa Claus en Juguetilandia, quien será invitado para que hable todos los días a los niños de Cuba a través de la Audición Infantil de EL ENCANTO, dirigida técnicamente por Francisco Pazos.

Estaciones CMW, en 550 kc., onda larga y COCW, onda corta, en 6330 kc., de 12 a 12-30 m.

AUDICIONES TRANSRADIO CUBANA, S. A.

El Encanto

CENTRO NACIONAL DE JUGUETES

Notas de EL ENCANTO

HOY, EN LA HISPANOCUBANA

Esta noche, a las 9, tendrá lugar en la Escuela Zapata, Infanta, esquina a Espada, una de las lecciones finales del curso de doctrinas políticas de la Hispanocubana, a cargo del distinguido intelectual doctor Salvador García Agüero.

El Encanto

CRONICA HABANERA

DE DIAS

Un saludo afectuosísimo hacemos llegar por medio de estas líneas a la señora Natalia Suárez, bellísima esposa de nuestro querido amigo Pepito Aixalá, Jefe de Propaganda de «La Tropical».

La señora de Aixalá, que tantas simpatías tiene en nuestra sociedad, está de días hoy.

Felicidades.

LOS SANTOS DEL DIA.—Bajo la advocación de Santa Natalia, festividad católica del día, celebra su onomástico un grupo de damas.

Cúmplenos saludar en primer término a Natalia Aróstegui, la bella y gentil señora del cónsul de Cuba en New York, señor Pablo Suárez, y la que es tan admirada en nuestra sociedad por su arte exquisito.

La señora de Suárez se encuentra residiendo en aquella gran ciudad norteamericana con su esposo y su hijo.

Siguen las felicitaciones para este grupo:

Natalia Herrera de Quintana y su hija Talita, la encantadora señora del ingeniero Juan M. Rodríguez Valiente.

Natalia Cañizares de Cancio Luna, Natalia Souza de Jiménez, y cerrando la relación de las señoras, Natalia Cabrera, esposa del señor Alfredo de Castroverde, conocido corredor de esta plaza.

Entre las señoritas, Natalia Ruiloba, tan bella.

Natalia Pérez Larrazábal, Natalia Ginoris y Eloína Rodríguez Cano.

Y Natalia Castro, la exquisita modiste, que se verá muy felicitada en su atelier de Refugio 8.

Y una monísima niña, Natalia Lasa y Urrutibieascoa, hija de los jóvenes esposos Miguel Lasa y Conchita Urrutibeascoa.

EN LA LEGACION DE ITALIA.—Anoche abrió sus salones del Vedado el distinguido ministro de Italia, Excelentísimo señor Giovanni Pérsico, para una comida en honor del ministro del Perú, Excmo. señor Juan de Osma.

Otro acto más de despedida al caballeroso diplomático peruano que nos abandonará próximamente por haber sido trasladado por su Gobierno.

Eran los demás invitados:

El ministro del Brasil, Excmo. señor Sylvio Rangel de Castro y señora Louise Botiaux.

El ministro de Chile, Excmo. señor Martín Figueroa y señora Lilliam de Figueroa.

El encargado de Negocios de España, señor Miguel Espelius.

El encargado de Negocios de Noruega, señor Alfred Danielsen, y señora de Danielsen.

El encargado de Negocios de Suecia, señor Erik Wisen, y señora de Wisen.

El encargado de Negocios del Japón, señor Sakae Nanjo y señora de Nanjo.

El consejero de la Embajada de México, señor Fernando Lagarde, y señora de Lagarde.

Las señoritas Loly Bravo y Helene Botiaux.

Y el estimado compañero Mario Castellanos.

LOLITA COLMENARES DE CASTELEIRO.—El pasado miércoles, según anunciamos anteriormente, fué sometida a una delicada operación en el Presbiterian Hospital de la ciudad de Nueva York, la señora Lolita Colmenares, distinguida esposa del señor Segundo Casteleiro, tan querido en esta casa del DIARIO DE LA MARINA.

Con magnífico éxito realizó la operación el eminente ginecólogo norteamericano doctor Watson, siendo presenciada por dos ilustres médicos cubanos, los doctores Ricardo Núñez Portuondo y Francisco G. Monteavaro.

A los muchos votos que se formulan en la sociedad habanera por el restablecimiento de la paciente, une los suyos el cronista.

(Continúa en la pág. SIETE)

Ya Llegaron...!! los VINOS RIOJA TINTO Y BLANCO "LA MILAGROSA, tan famosos por su bouquet y exquisito sabor. Pídalos a "LA MILAGROSA", GALIANO, 404, La Tienda de las Cosas Sabrosas. (Casi esquina a San Rafael). Teléfonos M-6466 y A-7137. Acabamos de recibir HUEVAS DE LISA.

DR. M. COSTALES LATATU

Profesor de Clínica Quirúrgica de la Universidad, por oposición.

Cirugía del Abdomen y Tiroides.

Durante el verano consultará, exclusivamente, lunes, miércoles y viernes.

PRADO, 114. Diagnóstico: VEINTE PESOS.

¡Una combinación ideal para las mañanas!

Usted debe tener esta temporada, por lo menos, uno de estos elegantes Juegos de Blusa y Saya. Son lo ideal para usar durante las mañanas y se prestan a múltiples combinaciones. Vea el precioso surtido que le ofrecemos en nuestro primer piso y seleccione allí el matiz nuevo que más le agrade. Los precios, como puede advertirse, son extremadamente módicos... están al alcance de cualquiera.

Vestidos: Primer Piso

fin de Siglo

san rafael y águila, teléfonos: m-5991-92-93

Con Aire Acondicionado en toda la Planta Baja

CAPAS desde $12.00

BOLEROS DE SILVER FOX,

CHAQUETAS.

ZORROS PLATEADOS.

TENEMOS MUCHOS AÑOS ESPECIALIZADOS EN PIELES.

HERMAN'S STORE NEPTUNO 303 ENT. GALIANO Y AGUILA TEL. M-6684

M.E.C.D. 2016

RADIO CINE HOY EXITO
del GRAN PROGRAMA DOBLE WARNER
HUMPHREY BOGART — Gale PAGE y JOHN LITEL en
"El que la HACE la PAGA"
Una película WARNER que es un TORBELLINO de EMOCIONES!
Ademas
"Los APUROS de NANCY"
con Bonita GRANVILLE
30¢ hasta las 6½ — 40¢ Despues — Niños 20 — Tert. 15

LUNES — Las DOS ESTRELLAS MAS BRILLANTES del CINE MUNDIAL !!!
Irene DUNNE * Charles BOYER
en "CONCEDENOS esta NOCHE"
Una película del genial director JOHN M. STAHL
El mejor argumento... Los mejores actores... La mejor película... Una Super-producción inolvidable y encantadora...
UNIVERSAL

ESCENARIO Y PANTALLA

FAUSTO: «HOTEL PARA MUJERES»

El hotel «Sherrington», cerca de Columbus Circle, es un hervidero de ansias femeninas. Por fuera no se ve más que una mole tranquila, sin misterio, sin alma. Pero dentro de cada celda, entre paredes idénticas, con puertas y ventanas iguales, con un mismo mobiliario monótonamente repetido, hay una palpitación cálida y angustiosa de vidas de mujer.

Vidas grises. Muchachas de la clase media, de tipos diferentes, venidas de todas partes; pero unidas por la misma aspiración. Se trata de vestir bien, de cenar en los restoranes de lujo, de frecuentar los «cabarets» elegantes, de ostentar en el mejor marco posible la juventud y la belleza y, si la oportunidad se presenta, cazar un marido rico y resolver de una vez y para siempre el problema económico.

La vida no es fácil en ninguna parte; pero menos en las grandes ciudades, donde la ambición imponente de unos pocos se amasa con el dolor y la miseria de muchos. Estas muchachas del «Sherrington Hotel» no tienen más que una riqueza: la fragancia de una humanidad fina, coqueta y ágil. Como las rosas de Calderón y de Góngora, se abren ansiosas de aprovechar su breve lozanía, ignorantes de que con tanta prisa y tanto jadeo no hacen otra cosa que «anticipar su ser para la muerte». Pero ¡qué importa! La duración nada tiene que ver con el encanto de las cosas. ¡Allá que los filósofos hablen del devenir de sus cuitas! Estas lindas impacientes del «Sherrington» siguen el consejo horaciano, bebiendo el «cocktail» de cada instante en la copa que se les ofrece. Y su destino es bello, precisamente porque no se preocupan de él.

La protagonista de esta película es múltiple; vive en cada habitación del hotel. Se ha querido, sin embargo, sintetizar el drama de todas en el caso de Marcia, la muchacha venida de Syracuse en busca de un amor esquivo. Marcia es una mujer de serena belleza. Su armonioso temperamento no se descompone con aspavientos inútiles. Hay en ella una sensibilidad bien embridada por una inteligencia clara y flexible. En Nueva York es posible llegar a la celebridad de los salones a través de un anuncio de cigarrillos. Marcia, desengañada del amor buscado, aspira a modelo y descubre—o le descubren—que tiene condiciones excepcionales para el oficio. Pero además aprende con extraña celeridad el secreto de vivir en un medio donde el triunfo y el fracaso vienen siempre en el mismo envite, sin que se sepa nunca qué destino le aguarda al jugador audaz. Marcia, bien aconsejada por Elsa Maxwell, maestra de mundanidad, se desenvuelve como una mujer experimentada entre hombres que creían «estar de vuelta» y que a su lado se comportan como rendidos enamorados sin esperanza.

Ello, no obstante, Marcia se ve envuelta en un vulgar episodio de celos y sale un día en las primeras páginas de los periódicos. Esa es su ruina como modelo. En materia de publicidad no sirve la excesiva publicidad. Pero la joven de Syracuse, conquistadora del New York frívolo y pródigo, halla su compensación en el amor que vuelve. Que vuelve por la ruta inesperada: por la del renombre un poco mercenario de un anuncio de cigarrillos. ¡Milagros de la «recláme»!

El interés de la película no está en la anécdota de Marcia; está en todo ese panal de abejas industriosas que es el hotel «Sherrington». Mujeres que trabajan afanosamente para no tener que trabajar. No quieren ajar sus encantos detrás del mostrador o junto a la máquina de coser; pero van minando poco a poco su organismo con las trasnochadas y el alcohol. Después de todo, dirán ellas, la vida es eso: un ir gastándose.

La película, ideada por Elsa Maxwell, famosa organizadora de frivolidades en la «high life» niuyorquina, y dirigida por Gregory Ratoff tiene el atractivo de una presentación agradable, un animado ritmo y cierta gracia de psicología a flor de piel. Como en toda producción norteamericana, hay en ésta una carga de pragmatismo que a veces pesa demasiado. Con el mismo tema un cineturgo francés hubiera hecho algo menos práctico, menos comercial, pero más penetrante, sostenido y sutil.

La propia Elsa Maxwell trabaja en la película. Tiene un porte y una voz excelentes de dama de carácter. Se advierte además en su charla cierto magnetismo, que le ha hecho triunfar en los más exclusivos salones de Nueva York.

Otra sorpresa de esta película es Linda Darnell, una actriz nueva, de fina belleza bruna y de atractiva personalidad.

Francisco ICHASO.

LUNES en FAUSTO
"CONFLICTO de DOS ALMAS"
Una COLUMBIA

NOTAS

EL LUNES: «CONFLICTO DE DOS ALMAS» EN EL FAUSTO

¿Qué hacen las mujeres cuando están solas?... La respuesta la encontrará en «Hotel para Mujeres» la interesante producción de la Fox que actualmente se está exhibiendo en el teatro «Faunsto», actuando en la misma las mujeres más bellas de Hollywood. La historia de «Hotel para Mujeres» se debe al fino intelecto de Elsa Maxwell, la anfitriona mas disputada de Norteamérica. En esta cinta ella nos ofrece todo un tratado de psicología femenina. Hoy nuevamente se ofrecerá «Hotel para Mujeres», conjuntamente con el cartón «El Calcetín de Nicolás» y la comedia «Más vale casarse». Además el Noticiario con los últimos acontecimientos mundiales. Los precios: 40 centavos de 3.30 a 6.30 y 50 centavos después. Niños a todas horas 20 centavos y tertulia familiar 15 centavos.

Y para el lunes la Columbia Pictures se siente orgullosa de ofrecer al público habanera la magnífica producción «Conflicto de dos Almas», brilantemente interpretada por Barbara Stanwyck y William Holden, el nuevo galán de la pantalla que se consagra definitivamente en esta cinta por su arrogante figura y por su fino temperamento artístico. He aquí el exquisito romance de una muchacha que sentía que el hombre a quien amaba era igual que una dulce melodía que le resonaba en su corazón. He aquí la complicada situación de un muchacho que no sabía si seguir sus inclinaciones artísticos o transformarse en un rudo boxeador. Son estos los ángulos centrales de «Conflicto de dos almas», una película realizada dentro de un marco de grandes atractivos.

E ldomingo a las 10 de la mañana, en el teatro «Alkazar», función extraordinaria para los niños donde Manolita Arriola ofrecerá varios estrenos. También actuará Pepe Duarte, Adria Catalá, Bolito Jr., Albertico Moussett, el Bobby Breen cubano y otros. En la pantalla 15 preciosos cartones.

CAMPOAMOR: «JALISCO» Y «CORONEL... A BOLINA»

No cabe lugar a dudas que Alberto Garrido, el simpático «negrito» y Federico Piñero, el gracioso «gallego», son dos favoritos del público habanero. La prueba la tenemos con los llenos diarios del teatro «Campoamor», donde están actuando con gran éxito al frente de su magnífica compañía de teatro popular cubano.

La función de esta noche es corrida, comenzando a las 9 de la noche con la formidable obra de Carlos Robreño: «Jalisco», musicalizada por Rodrigo Prats. Lo más gracioso que usted se pueda imaginar...! Un torrente de carcajadas...! Toda la actualidad nacional comentada con gracia sin igual...! Esta revista cubre la primera parte, estando la segunda reservada para «Coronel... a bolina», otro de los grandes aciertos de Robreño, también con música del maestro Rodrigo Prats. En ambas revistas triunfan Garrido y Piñero, poniendo de manifiesto una vez más su acentuada vis cómica.

Sólo 50 centavos vale la luneta y la butaca numerada y 20 centavos la tertulia. Localidades por el A-7054. Trasmite el espectáculo CMW en 550 y COCW en 6330 kcs.

El martes es el estreno de la sensacional revista «Alí Babá», de Agustín Rodríguez y Ruperto Fernández con música de R. Prats. Esta revista consta de 9 cuadros con preciosas evoluciones de Julio Richard.

Pronto: «La Revista Escandalosa» con El Millón Catorce de Artistas. La revista que lo dejará a usted bizco.

NUEVO PROGRAMA DE LOS LECUONA EN EL ENCANTO

La orquesta Lecuona Cuban Boys que con tanto éxito viene actuando en el teatro «Encanto» anuncia para hoy un cambio total en el programa, ya que brindarán los siguientes nuevos números: «Danubio Azul», «La Cucaracha», «Habana de mi Amor», «Rumba Internacional», «Rumba Colorá» y otros. En todos estos números los Lecuona Cuban Boys realizan verdaderas creaciones que entusiasman al público habanero que tanto les quiere y admira. Ellos actúan a las 5.30 y 9.30 y se completa el rpograma con la magnífica superproducción de la Columbia Pictures «Espía Submarino U-29», cuyos personajes centrales están animados por Conrad Veidt y Valerie Hobson. Un espectáculo grandioso por todos conceptos, donde se muestra contodos sus detalles la lucha diaria de los submarinos tratando de destruir los buques de pasajeros que tranquilamente surcan los mares. Lo que usted diariamente ve en la primera plana de los periódicos, se le ofrece ahora en la pantala con todo su vibrante realismo. La función comienza a las 3.30 de la tarde, completándose el programa con el cartón «A humo de pipa» y la comedia «La hija del Mago». Además el Noticiario. Los precios: 40 centavos de 3.30 a 6.30 y 50 centavos después. Niños a todas horas 20 centavos.

El lunes: Premiere de gran gala, ofreciéndose la gran super producción de los Artistas Unidos que lleva por título «Un Cuento de Navidad», basada en la gran obra de Charles Dickens. (A Christmas Carol).

El domingo a las diez de la mañana, función extraordinaria en el teatro «Alkazar», dedicada a todos los niños de la Habana, con Manolita Arriola, estrenando varios números y además Pepe Duarte, Adria Catalá, Bolito Jr., Albertico Mousset, el Bobby Breen cubano y otros. En la pantalla se exhibirán 15 preciosos cartones.

HOY
CADENA CRUSELLAS
CMQ COCQ
PRESENTARA A

* CHUCHO *
MARTINEZ GIL
EL IDOLO DE TODOS
EN EL TEATRO
PALMOLIVE - DEL AIRE -
de 7 a 8 p. m.
PIDA EN TODAS PARTES
PALMOLIVE GIGANTE
Tamaño especial para el baño. 10 cts.

«EL CURA Y EL PENADO» (ESTRENO) EN EL RIVIERA

Charles Bickford es uno de esos artistas que desde hace mucho tiempo tiene un lugar preferente en el favor de todos los públicos que lo ha convertido en uno de sus grandes favoritos. Su fecunda labor en la pantalla le ha valido siempre el aplauso unánime y sincero de los amantes del cinema. Por eso, al anunciar una película en la que él juega parte principalísima no es aventurarse cuando se le augura un éxito rotundo y definitivo. Así el estreno de «El Cura y el Penado» que se ofrece hoy en el «Riviera» llevará un nutrido público que asistirá al teatro en la seguridad de disfrutar de una de esas producciones a que Charles Bickford nos tiene acostumbrados. Y es de esperarse porque él dá vida al padre Joe, un sacerdote todo abnegación y sacrificio que se desenvuelve junto a los más peligrosos criminales tratando de redimirse. Si usted quiere disfrutar de un espectáculo de primer orden vaya hoy a «Riviera» a ver «El Cura y el Penado» que también cuenta con la eficiente colaboración de Barton Mac Lane.

oCmpleta el programa la interesante película «Los Incendiarios» por Bob Livingston y Rosalind Keith, la variedad «Aventuras de Pepito» y el Noticiario. Los precios: 30 centavos por la tarde y 40 centavos por la noche. Niños, tarde y noche 20 centavos y tertulia 15 centavos.

El martes: «La Solterona» de Bete Davis y George Brent y «El Fraile Impostor» de Donald Reagan y Rosela Towne.

El domingo, gran función dedicada a los niños en el teatro «Alkazar», a las diez de la mañana con Manolita Arriola, Albertico Mousset, Pepe Duarte, Adria Catalá, Bolito Jr. y otros, exhibiéndose en la pantalla muchos cartones que harán las delicias de todos.

CARTEL DEL DIA

POR LOS TEATROS

CAMPOAMOR: A-7054. A las 9 p.m. Jalisco y Coronel... a bolina.

LA COMEDIA: A-6737. A las 9: Mi padre es un sinvergüenza y variedades.

NACIONAL: A-6700. A las 8 y 45: El Circo Santos y Artigas.

POR LOS CINES

FAUSTO: M-7800. A todas horas: Hotel para mujeres, cartón y comedia.

ENCANTO: M-6055. A todas horas: Espía submarino U-29 y Los Lecuona Cuban Boys.

ALKAZAR: A-6869. A todas horas: Cazadores de cabezas y Susana.

MARTI: M-2724. Mamá soltera y El santo vuelve.

AUDITORIUM: F-4455. La solterona y Demonios sobre ruedas.

TRIANON: F-2403. Quién quiere a quien y La adorable incógnita.

INFANTA: U-3700. Isla de perdición y La sirena del río.

PAYRET: A-7157. El trovador de la radio y El día que me quieras.

RIVIERA. F-2040. El cura y el penado y Los incendiarios.

RADIO-CINE: M-1407. El que la hace la paga y Los apuros de Nancy.

NEPTUNO: M-1515. Juárez y El jade fatal.

FAVORITO: U-2650. — Manolita Arriola y su show, Mr. Wong en el barrio chino y El gran fraude.

FLORENCIA: U-3533. — Manolita Arriola y su show, Sólo los ángeles tienen alas y El lobo en París.

OLIMPIC: F-3711. Mariquilla Terremoto y La verbena de la paloma.

MANZANARES: U-3354. La máscara de hierro e Idilio tras las rejas.

REINA: M-2272. Los enredos de papá y Andy Hardy millonario.

RIALTO: M-1831. La solterona y Nancy la repórter.

PRADO: M-2822. Tamara y Legiones de honor.

MAJESTIC: M-4477. Nacido para el tango y Perdida en la niebla.

CUATRO CAMINOS: M-3676. El loco Serenata y El cazador y la dama.

CERVANTES: M-6494. La tierra del nudismo y La garzona.

SANTOS SUAREZ: I-4600. La tierra del nudismo y El precio de un desliz.

LIRA: M-4474. Doce horas de angustia y El club de las millonarias.

GRIS: F-4292. Cuatro plumas y El desafío.

VIVES: F-3128. La máscara de hierro y Aventuras de Cellini.

CUBA: M-9796. Aventuras de Robin Hood y El perfecto ejemplar.

ROJO: M-4794. Dentro de la ley y Lo enseñaron a matar.

MODERNO: X-1305. Yo robé un millón, Asalto aéreo y variedades.

BELGICA: A-9128. Vírgenes a media y La tierra del nudismo.

VIOLETA: M-3238. Memorias de Hawaii y Al compás de mis recuerdos.

MENDOZA: I-7285. El beso mortal y La serpiente roja.

VERDUN: A-9206. Hijas valerosas y El refugio infernal.

COLONIAL: A-7879. Mariquilla Terremoto y Don Quintín el Amargao.

ACTUALIDADES: M-5575. — Cada amanecer muero y Angeles con cara sucia.

WILSON: U-5563. La intrusa y Qué tiempos aquellos.

PAYRET
Mañana sábado y el domingo
DOS UNICOS DIAS !!
ESTRENO en CUBA de la GRAN PELICULA en ESPAÑOL con
PEPITA SERRANO
ROBERTO AIRALDI
MIGUEL G. BAO y AIDA ALBERTI
Una MUJER de la CALLE
Ademas "El ROMANTICO AVENTURERO" con RAMON NAVARRO — Distribuidas por TROPICAL FILMS
LUNES 4 DE DICIEMBRE
ESTRENO en CUBA
Libertad LAMARQUE
en "Caminito de GLORIA"
ADMIRABLE PRODUCCION ARGENTINA!

EL DOMINGO: CHUCHO MARTINEZ GIL EN EL ALKAZAR

Desde la 1.30 de la tarde inicia hoy sus actividades el teatro «Alkazar», brindando en primer plano la interesante producción «Cazadores de Cabezas» o «El Sendero Prohibido». Una gran película documental narrada totalmente en español. En esta cinta podrá ver por vez primera los caza-cabezas que viven en las selvas ecuatorianas. Se completa el programa de hoy con la deliciosa producción de Shirley Temple, que lleva por título «Susana». Es otro de los grandes triunfos de esta pequeña gran estrella. Además el cartón «Don Cristobita» y el Noticiario. Los precios: 20 centavos de 1.30 a 6.30 y 30 centavos después. Niños a todas horas 15 y tertulia familiar 10 centavos.

El domingo a las diez de la mañana, función extra dedicada a los niños habaneros en la que Manolita Arriola cantará «Upa Caballito», «El Chorrito de Agua», «El Señor Reloj» y «Espanto», que son estrenos. También actuará Pepe Duarte, Bolito Jr., Adria Catalá, Albertico Mousset y otros. En la pantalla los siguientes cartones: «El Alboroto del Circo», «A la Luna», «Bosco en Bagdad», «Su Cachorrito Extraviado», «Cuando más alto mejor» y «Arte Vivo», de Popeye, «El Candidato Cándido», de Betty Boop, «Duende», «Paz entre Vecinos», «Periquín de Vacaciones», «Indiecita Mía» y «Don Cristobita». Niños 20 centavos y mayores 30 centavos.

A las 8.45 p. m., del domingo, función homenaje de bienvenida a Chucho Martínez Gil y su pianista Herberto Alcalá, tomando parte la Orquesta Casino de la Playa con su cantante Miguelito Valdés, Rita Montaner, María Cervantes, Manolita Arriola, René Cabell, María Ciérvides, Bola de Nieve, Ramiro Gómez Kemp y los populares locutores de la Cadena Crusellas, Artalejo y Pumarejo. Un espectáculo grandioso.

El lunes: la magnífica producción de los Artistas Unidos: «La Verdadera Gloria» por Gary Cooper, conjuntamente con «La Venganza del Aguila», por Joan Valerie y James Busch.

NACIONAL: TRIUNFA EL CIRCO SANTOS Y ARTIGAS

Hoy anuncia función el Circo Santos y Artigas en el Nacional, a las 8:45 de la noche, con grandioso programa en el que como siempre hay algo nuevo que admirar además de la triunfal actuación de números tan grandiosos como la Familia Christiani, los más célebres caballistas del mundo, únicos que han logrado el salto mortal y pirueta de caballo a caballo... Llama poderosamente la atención en este número la presencia en la pista del caballo «Baby», cuyo gigantesco tamaño y su peso de 2430 libras no es óbice para su ligereza y perfección de líneas. Alberto Powell el sensacional contorsionista aéreo dá lugar a diversas controversias entre la Empresa y determinada autoridad municipal que se empeña en que este número sea suprimido por la exposición de su vida que hace en cada actuación... sin embargo, Albert Powell no es un suicida y aunque su acto es un juego con la muerte, él se propone vivir mucho tiempo...

Están ya vendiéndose las localidades para la matinée del sábado y para las dos del domingo, agotándose rápidamente las localidades por lo cual es muy aconsejable que los papás se apresuren a obtenerlas ahora en la contaduría del teatro o a reservarlas por el teléfono M-4646. Dejar a los niños sin el circo, es producirles un fuerte disgusto...

Y a propósito de la demanda que hay por las localidades, Santos y Artigas y la empresa del Nacional advierten que no pueden dar ningun pase más de favor hasta después del día 10.

RADIO CINE: EL LUNES: IRENE DUNNE Y CHARLES BOYER

El lunes próximo en Radio Cine, habrá el acontecimiento cinematográfico del año, con la presentación de los dos ases de la pantalla: Charles Boyer y la genial estrella Irene Dunne, juntos en la encantadora obra «Concédenos esta noche», por John M. Sthal, el director de las más regias obras de la cinematografía americana, «Sublime Obsesión», «Lo Eterno», «La Esquina del Pecado» y así John M. Sthal, en «Concédenos esta noche», realiza su obra cumbre

Y así mientras brama el huracán, ellos se juran amor. Esta noche les pertenece. Mañana....? Quién sabe si habrá mañana...? Charles Boyer con Irene Dunne, conquistan la gloria de su carrera en «Concédenos esta noche», la película que la empresa de Radio Cine, recomienda a su numeroso público.

No falte el lunes a presenciar la obra maestra de la pantalla «Concédenos esta Noche» y además habrá otro estreno: «La Ley de los Gangsters», por Barton Mac Lane.

LEOPOLDO Fernández Y MIMI CAL, el DOMINGO, en el MARTI

El próximo domingo, a las diez en punto de la mañana, se celebrará en el teatro «Martí», el Segundo Gran Concurso del formidable Plan de Regalos de los Cigarros Trinidad y Hermano con un selecto programa artístico en el cual descuellan los mejores artistas cubanos y extranjeros que se encuentran en la actualidad en nuestra capital.

Además de la pimentosa Rita Montaner, genial intérprete de nuestros ritmos; de Adelina Durán, gran danzarina española; de Matilde Camejo, cantante de bella voz y de muchos otros renombrados artistas, así como la Orquesta dirigida por el profesor Julio Brito y la rítmica y melodiosa Havana Swing; tendremos esa mañana en el coliseo de las cien puertas, a los dos astros más populares de nuestro teatro vernáculo. Leopoldo Fernández, el negrito por excelencia y la celebradísima Mimí Cal.

La entrada será completamente gratis, pudiendo solicitarse en la taquilla del teatro la mañana de la función o en los depósitos de los cigarros Trinidad y Hermano en Belascoain número 1006.

HOY RIVIERA
La HISTORIA REAL de un SACERDOTE TODO ABNEGACION Y SACRIFICIO...
"EL CURA y el PENADO"
— MUTINY IN THE BIG HOUSE — con
CHARLES BICKFORD
BARTON MacLANE
MOTIN!
30 ANTES DE 6½ — DESPUES 40 — Niños 20 — TERT. 15

REX CINEMA SAN RAFAEL Y AMISTAD
HOY
EL ATENTADO CONTRA HITLER EN MUNICH, primeras films oficiales; EL SUBMARINO QUE HUNDIO AL PORTA AVIONES "Courageous" vuelve a su base; el Comdte. Prien es condecorado. En los noticiarios Metro y Ufa.
EL GOLPE SALVADOR, la primera AVENTURA DE LA VIDA REAL, la nueva y sensacional colección de Warner Bros. CABALGATA MUSICAL, de Paramount; NOTICIARIOS METRO, UFA, PATHE R.K.O. y NACIONAL con noticias de la Guerra, nacionales y de todas partes. CAMPEONES DE GOLF, cartón de Columbia y BUCEFALO Y SALTON, cartón de Walt Disney.

HOY PAYRET
TITO GUIZAR en su ULTIMO GRAN EXITO para la Paramount
"EL TROVADOR DE LA RADIO"
con Carlos VILLARIAS, Barry NORTON, Paco MORENO, Paul ELLIS, Martín GALARAGA y 10 ESTRELLAS MAS
ADEMAS: «EL DIA QUE ME QUIERAS», por CARLOS GARDEL. — COPIA NUEVA. — PRECIOS: 20 y 30 CTVS.

RADIO CINE: «EL QUE LA HACE LA PAGA»

Hasta cuándo puede el hampa vivir a la sombra de sus crímenes sin sentir el fuerte brazo de la ley castigando a sus malvados y criminales? Vean en el fuerte drama titulado «El que la hace la paga» cómo todo crimen tiene su castigo. Este es el film sensacional en que la Warner Bros, presenta a Humprey Bogart con Billy Haloy en escenas de intensísimo realismo. «El que la hace la paga» se exhibe hoy nuevamente en Radio Cine y muchos ángulos de interés tiene este drama, pero quizás el más sensacional de todos es el que nos muestra el paralelo de lo que era un criminal avezado a la maldad y un mozalbete que quería sequirle los pasos. La actuación de Humprey Bogart y la de Billy Halop en este drama es algo de lo más fuerte que el cinema ha perpetuado.

También se exhibe otro de los preciosos episodios de intrigas y emociones que viene interpretando la genial Bonita Granville titulado «Los Apuros de Nancy», hábilmente secundada por Franckie Tomas y John Lytell entre otros muchos. Se completa este programa con una lindísima comedia musical y el Noticiero sonoro.

Los precios: luneta y primer piso 30 centavos antes de las 6 y media y después 40 centavos; los niños 20 centavos y la tertulia, entrada por Neptuno, 15 centavos.

Lunes en Encanto "Un CUENTO de NAVIDAD"
De la gran obra de Charles Dickens
Metro Goldwyn Mayer PICTURE

Mañana este mismo programa.

El lunes: Irene Dunne y Charles Boyer en su máxima creación titulada «Concédenos esta noche» y además «El Rey de los Gangsters» de Barton Mc Lane y Tom Brown.

REX CINEMA San Rafael y Amistad Tel. M-2214
CONCIERTO EXTRAORDINARIO
MAÑANA, SABADO, Y PASADO MAÑANA, DOMINGO. EN TANDAS ESPECIALES
LILY PONS, soprano. LAWRENCE TIBBETT, barítono. NINO MARTINI, tenor. Los más bellos números musicales de cuatro grandes películas.
Selecciones de las OPERAS: «Tosca», «Carmen», «Manón», «Pagliacci», «Cavalleria Rusticana», «Mignón», «Lucia di Lammermoor» y otras.
DOS OBRAS SINFONICAS A GRAN ORQUESTA.
UN POEMA OPTICO-MUSICAL, nueva y curiosa combinación de música y color que ha de llamar poderosamente la atención.
UNO DE AQUELLOS PROGRAMAS DE BUENA MUSICA QUE, OIDOS EN EL «REX», NO SE OLVIDAN JAMAS.
MAÑANA, SABADO, 5.30 TARDE, 10 y 11.30 NOCHE. ENTRADA: 40 CENTAVOS.

LA COMEDIA: «MI PADRE ES UN SINVERGUENZA». 2 X 1

Magnífica y brillante sigue siendo la temporada de la compañía Alpuente-López en el Teatro de la Comedia, una vez más el público de La Habana ha demostrado que gusta de los buenos espectáculos y que sabe responder con llenar el teatro continuamente cuando hay una buena compañía y la actual temporada de la Comedia se recordará por mucho tiempo. Esta noche a las nueve y quince se dará otra función de beneficio al público con el sistema de 2 x 1, para dar una oportunidad más a las familias de conocer esta magnífica compañía que con su lema de la vida hay que pasarla siempre riendo, ha venido a traer alegría al público habanero. La comedia de esta noche es una de las más graciosas del repertorio: «Mi padre es un sinvergüenza» de la que hace una creación cómica Leandro Alpuente, el formidable actor que tan aplaudido es todas las noches.

Los precios como de costumbre: sesenta centavos luneta, y cuarenta centavos la butaca, pudiendo pasar dos personas con un boleto. En la función de hoy que empezará a las nueve y quince pondrán un programa especial los Hermanos López y actuará también el notable humorista Pepito Romeu.

Habiéndose agotado las localidades la noche de ayer en el beneficio de Ricardo Alpuente, el programa íntegro se repetirá mañana sábado a las cinco y media de la tarde y por la noche será el estreno de la obra más graciosa de la temporada: «¡Qué loco está don Mariano!» en la que el público se volverá loco de risa.

UN CONCIERTO EN EL REX CINEMA

Apenas se ha anunciado un concierto extraordinario en el «Rex» y hay ya una expectación muy a tono con el recuerdo de los dos anteriores que tanto dieron que hablar.

También esta vez los amantes del bel canto y de la buena música van a pasar un rato delicioso e inolvidable, porque el programa que se prepara es realmente tentador.

Lily Pons, la gentil soprano que no le teme a las notas más agudas, compartirá los laureles con el gran barítono Lawrence Tibbett y con Nino Martini, uno de los buenos tenores conquistados por el cine.

Nada menos que catorce números seleccionados de cuatro grandes películas, arias, fragmentos de óperas y canciones, y dos obras de concierto, figuran en el programa que abre con «Un Poema Optico», un film en el que se ha de oír la Rapsodia Húngara No. 2 de Listz estupendamente ejecutada y «ver» las reacciones emocionales que esta música produce en el artista que sabe sentirla. Algo muy nuevo.

Siguen fragmentos de las óperas Manon, Tosca, Carmen, Cavallería Rusticana, Mignon, Barbero de Sevilla, Lucía di Lammermoor y Lakmé, y cierra con una inspirada composición de F. Feher que ejecuta de modo magistral la Orquesta Filarmónica Nacional de EE. UU.

Resumen: Una bella pieza sinfónica, una selección de números operáticos de lo mejor que se ha escrito y una rapsodia óptico-musical; un conjunto que levantará murmullos de aprobación y muestras de entusiasmo, como los que dejaron tras de sí los dos conciertos anteriores como una estela de luz grata al gusto y a los sentidos.

Manolita ARRIOLA CANTARA
Domingo a las 10 A.M. en ALKAZAR
Ademas: CARTONES y COMEDIAS
"EL SR. RELOJ" "EL CHORRITO DE AGUA" "UPA CABALLITO" "ESPANTO"

HOY FAUSTO "HOTEL PARA MUJERES" Por las ESTRELLAS MAS LINDAS de HOLLYWOOD!
HOY ENCANTO "ESPIA SUBMARINO U-29" y LECUONA CUBAN BOYS

M.E.C.D. 2016

Cardenenses

LA JUSTA DE LA INTELIGENCIA
Los II Juegos Florales Nacionales

En puerta un evento.

No es otro que los II Juegos Florales Nacionales, que auspiciados por los Caballeros Católicos de Cárdenas, con la cooperación de todas las Uniones de la República, tendrán feliz realización la noche del domingo 3 de diciembre, en los hermosas campos de deportes del palacete católico de Cárdenas.

Empieza el programa el sábado en horas de la noche.

A todos los visitantes de la República con motivo de esa justa del saber y de la inteligencia se les ofrecerá una brillante recepción por los Caballeros Católicos de Cárdenas en su casa social durante las horas de nueve á doce.

El domingo gran Misa en acción de gracias.

Se ofrecerá en nuestro majestuoso templo religioso, para desde allí partir más tarde en peregrinacion al Parque de Marte y ante la estatua del Apóstol depositar una ofrenda floral, así como escuchar la cálida y conceptuosa palabra del doctor Valentín Arenas, ejecutando algunas piezas en este acto patriótico la Banda del Distrito Militar cedida por el Teniente Coronel Manolo Benítez.

Después al Tennis.

El Club de la Quinta.

La elegante sociedad femenina que preside hábilmente Bebé Larrieu ofrecerá un almuerzo a las doce y treinta del día en honor de los triunfadores y de la Corte de Amor, para el que circulan ya invitaciones especiales y a las tres de la tarde dará una matinée bailable y cuyas invitaciones para ello también se reparten ya, admitiéndose que se trata de dos fiestas distintas pero de rigurosa invitación ambas.

Por la noche el ceremonial.

Los Grandes Juegos Florales.

El acto solemne que se espera y que no lo presencia la sociedad de Cárdenas desde hace diez y siete años para el cual se ha combinado el más bello y selecto programa, destacándose el recital de arpa de la interesante amiga ,la señorita Isela Gómez López Rossi, la gentil hija del Honorable Secretario de Comunicaciones el señor Francisco Gómez, y el discurso del Mantenedor, que lo será el doctor Jorge Mañach.

La Corte de Amor cautivará.

La integran 16 señoritas.

Diez y seis bellezas cubanas de cuyo remillete de lirios surgirá la Soberana elegida por el poeta laureado, y proclamada a los acordes de las notas melodiosas de la Banda Militar del Distrito.

Será instante supremo.

Pinar del Río estará representado por las señoritas Margot Ortiz, patrocinada por la fábrica de refrescos de D. Manuel Montes; la Srta. Ana Liria Montes Junco, hija del distinguido industrial mencionado, por la Unión de Caballeros Católicos de Pinar del Río, y Dulce María López Santana, por la Unión de San Luis; La Habana, nos traerá a una distinguida señorita patrocinada por la Casa Cultural de las Católicas, Damas Isabelinas y a la bellísima hija del doctor Nicolás Sierra; Madruga a la señorita Hilda Estévez Fundora patrocinada por la Unión de dicho lugar; Matanzas, a la señorita Consuelo Pardiñas Pardiñas, por las industrias de Matanzas, y a la señorita Conchita Sánchez Junco; Santiago de Cuba a la señorita Josefina Posada, que representará la indomita región oriental y Cárdenas, nuestra Perla del Norte, nítida y acogedora, que se engalanará para recibir tanta belleza presentará en esa corte a varios de sus encantos, entre ellos Bebé Larrieu por el Club Náutico Varadero; Beba Etchegoyen, por el Tennis; Josefina Arias, por la Unión número 3; Elodia Gou, por el Liceo; Nenita Pérez, por la Juventud Católica; Raquel Oti, por Kawama, y Merceditas Alcebo por la Asociación de Propietarios de Varadero.

Sonará el clarín.

En saludo a todos.

Y el poeta les cantará fascinado en aquellos instantes por su noche feliz de poder contemplar ante sí lo que es fuente de inspiración de la vida y lamento de las penas del alma y del corazón: la mujer.

La señorita Minita Gerona de Garay, dama de exquisito gusto contribuye también a la realización de ese bello marco para una Corte de Amor tan ideal.

La fiesta del Central «España»

El 2 de diciembre. Un gran baile.

Fiesta elegante que se celebra en la Sociedad Depotiva de la importante finca azucarera, donde radica selecta colonia cubana y americana

Tocan los Hermanos Le Batard.

La famosa orquesta habanera.

En su adiós a Cuba, ya que parten para Puerto Rico los muchachos de Germán Le Batard, dejarán oír sus ecos siempre melodiosos y enloquecedores.

Van excursionistas a ese baile.

De toda la provincia.

De Cárdenas y Varadero tengo noticias de incontables parties que invadirán el Central España.

Ha de ser un éxito.

La fiesta del «España».

Marilola X

Huésped de Cárdenas.

Por breves horas.

Acaba de pasar por nuestra Perla del Norte dejándonos el eco de su charla exquisita y de su vasta cultura y claro talento la valiosa escritora oriental Marilola X.

Tuve su visita.

Que me honró grandemente.

Vino presentada al Cronista por un amigo tan querido como el comandante José R. Carreño, de la sociedad de Matanzas y sólo lamenté no haber podido halagar como se merece a Marilola X pero me vi imposibilitado de ello, por pesar en estos momentos sobre mis hombros la abrumadora tarea de la distribución de las localidades para los Juegos Florales, que me roba todo el tiempo.

Así me excusé a la dama huésped.

El doctor La Torre

Un saludo.

De bienvenida.

Hágolo llegar afectuoso para el distinguido amigo el doctor Francisco de Paula de la Torre, Jefe de los Servicios Médicos Municipales, que acaba de regresar de Tampa, donde pasó breves días junto a queridos familiares.

Haya traído gratas impresiones.

El almuerzo del Tennis

El domingo 3.

En honor de los Poetas Triunfadores y la Corte de Amor de los II Juegos Florales de Cárdenas, ese gran almuerzo del Club de las Quintas para el que recibo fina invitación de su siempre gentil Presidenta la encantadora Magda Larrieu, a la que cuantos conocen llaman cariñosamente por Bebé.

Agradezco su atención.

Diré que ese ágape será a las 12 y 30 del día, y que será necesaria la presentación de la correspondiente invitación.

Acto saliente ése.

De Paseo

Entre nosotros.

Visitantes de la Capital.

Refiérome a la elegante señora Ofelia Toca de López, la señora Emelina Benítez de Cervantes y la sobrina de esta última la monísima niña Marta Cervantes, estrella de la Corte Suprema del Arte de la CMQ, que acaban de pasar varias horas entre nosotros.

Les trajo un motivo.

De júbilo por cierto.

El santo de la hermana de la primera citada la señora Cuca Toca de García ,esposa del acreditado comerciante local el señor Avelino García, que lo festejaron en familia, cantando la prodigiosa Marta Cervantes.

Ya se ausentaron las huéspedes.

Lleven mi despedida.

Francisco González Bacallao

CARTERAS

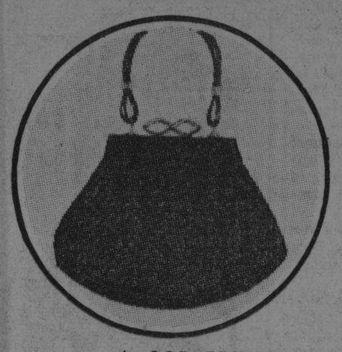

Le ofrecemos el mejor surtido de

Carteras y Bolsas

para la presente temporada, interpretadas en distintos materiales, en todos los colores de moda, en estilos completamente nuevos y

A LOS PRECIOS FAMOSOS DE

"LA OPERA"

GALIANO Y SAN MIGUEL (La Esquina del AHORRO)

VEA NUESTRAS VIDRIERAS

PROBLEMA DEL POSTRE RESUELTO... esposo encantado

Para dar el gran toque final a la comida de esta noche, sirva un exquisito postre de Jell-O. Hay 6 sabores deliciosos entre los cuales escoger—Fresa—Frambuesa—Cereza—Naranja—Limón y Lima. Compre unas cuantas cajitas hoy cuando salga de compras.

¡Qué bien me siento ahora!

60 cts.

TOME DIARIAMENTE SEIS

TABLETAS VITAMÍNICAS FLEISCHMANN

ESTA NOCHE!

SINTONICE

RADIOCONCIERTO FLEISCHMANN

DE 9 A 10 P. M.

ESTACIONES

CMQ 780 kc — COCQ 8830 kc — CMCK 970 kc — COCO 6010 kc

CRONICA HABANERA

EN SAN JUAN DE LETRAN

ADRIANA ESFAKIS.—En la noche de ayer, en un marco bellísimo de plantas y de flores, se llevó a cabo en la iglesia de San Juan de Letrán la boda de la bella y muy interesante señorita Adriana Esfakis y Veiga con el correcto joven Ebaldo Nogales Vallejo.

Un grupo numeroso de damas y caballeros dió realce a esta ceremonia, que tuvo gran lucimiento.

Muy linda se veía la iglesia decorada con flores, muchas y muy bellas flores, que se distribuían en el altar y en la senda nupcial.

Poco después de las nueve y media—hora señalada en las invitaciones—hizo su entrada la señorita Esfakis desplegando el lujo de una toilette nupcial lindísima.

Correspondía al modelo «Madonna», de la colección de Molyneux, que fué interpretado fielmente en crepé «rosalba» por las hermanas Salas, las incomparables artistas de la alta costura, siempre en primer rango.

Un amplio y vaporoso velo de tul ilusión caía desde la cabeza, sostenido a las sienes por una tiara en forma de aureola, preciosa.

En sus manos resaltaba el ramo nupcial, muy bello y artístico, todo de lirios del valle.

Fueron los padrinos de este enlace, la señora Sara Vallejo viuda de Nogales, madre del novio, y el padre de la nocia señor Juan Esfakis.

Como testigos por ella firmaron los doctores Jorge Ruiz Cerdá y Mario B. de Rojas, y los señores Roberto Arozarena, Gregorio Alonso, José Fernández Gutiérrez y Cristóbal Esfakis.

Por el novio lo hicieron a su vez los doctores Francisco Vallejo Reyes, Antonio Sánchez de Bustamante y Montoro, Gerardo de Villiers y Pedro A. Castillo, y los señores Alberto Godínez Ledón y Rafael González Muñoz.

La boda civil se verificó ante el conocido notario doctor Mario B. de Rojas, firmando por ella el doctor Gabriel Prats y los señores Julio Esnard, Enrique Rodríguez Faura y Narciso Ruiz; y por el novio, los señores Gastón S. Villalba y de Zaldo y Armando Molina Azcarraga, el doctor Francisco Suárez Rigau y el ingeniero Mauricio Alisse Allard.

Los nuevos esposos irán a residir en una linda casa en la Calzada del Vedado, amueblada por la «Casa Curbelo», el Templo del Arte, que ha diseñado y ejecutado para ellos muebles del más exquisito estilo.

Nuestra felicitación.

BODAS DE DICIEMBRE.—Numerosas las bodas que están concertadas para este mes de diciembre.

Entre las más selectas y distinguidas figura la de Consuelo Díaz de Villegas, señorita muy graciosa y muy bonita, con el joven y talentoso médico doctor Leopoldo Díaz de Villegas y D'Estrampes, señalada para el día 9, a las seis de la tarde, en la iglesia parroquial del Vedado.

Designados están los padrinos y testigos de esta ceremonia que revestirá caracteres de intimidad completa.

Serán padrinos el señor Andrés Díaz de Villegas y la señora Estela D'Estrampes de Díaz de Villegas.

Testigos:

Por parte de ella suscribirán el acta los doctores Manuel Altuna, Jorge de Cubas y René Díaz de Villegas, y los señores José A. Berrayarza, Adolfo González y Ricardo Carreras.

Y por parte de él, los señores Antonio Sánchez Salazar, Alberto Varona y Leopoldo Casas, gerente general del National City, y los doctores Laureado Falla, Enrique de Cubas y Héctor Valle Pineda.

La boda civil será el día 8, en la notaría del doctor José Elías Jiménes.

DE LA LIGA CONTRA EL CANCER.—El día 5 de diciembre, o sea el próximo martes, a las cinco y media de la tarde, celebrará la Liga Contra el Cáncer junta general ordinaria, para la que se cita a todos los miembros.

Dicha junta estará precedida de la del Comité de Damas que ha sido dispuesta para las cinco.

Ambas tendrán efecto en el edificio del Cáncer, en el hospital «Calixto García».

Sépanlo así los interesados.

(Continúa en la página NUEVE)

Regalos de NOVEDAD!

Juego-HIGHBALL CRISTAL BLANCO con DORADO o PLATEADO

Casa Versalles

NEPTUNO 164 FRENTE AL TEATRO "ENCANTO"

GUANABACOA AL DIA

Cumpleaños

La encantadora y muy graciosa señorita Esther Jiménez Navarro, figurita gentil de nuestra sociedad, celebra en la fecha de hoy su cumpleaños, motivo por el cual se verá en extremo congratulada de parte de sus incontables amistades que irán hasta su residencia para patentizarle el afecto que le profesan.

A las innumerables felicitaciones que sin duda recibirá unirá la mía más afectuosa y entusiasta.

Misa de Requiem

Mañana sábado día 2 a las ocho y media de la mañana, se celebrará en la iglesia de las Escuelas Pías de Guanabacoa, una misa rezada de requiem, por el eterno descanso del alma del señor José Soriano Santana, ayo que fué del colegio en la Sección Segunda durante mucho tiempo.

Le es ofrecida por sus compañeros del colegio y por este medio se ruega a las personas amigas su asistencia a tan piadoso acto.

Onomástico

En la fecha de ayer celebraron su fiesta onomástica el querido amigo Andrés Cogul Entio, conocido industrial de esta plaza, y su pequeño hijo Andresito Cogul Vendrell.

Con este motivo fueron objeto de las más cálidas demostraciones de afecto por sus numerosos amigos que los colmaron de congratulaciones sin límite.

El cronista se complace en enviarles aunque algo tarde, su más caluroso y efusivo saludo.

Nueva residencia

Para la calle de San Francisco número cuatro en nuestra localidad, ha fijado su residencia y su gabinete profesional, el distinguido doctor Julio Taupier Sosa, cirujano dentista de la Asociación Nacional de Enfermeras y de la Escuela de Enfermeras del Hospital Calixto García.

Al darlo a conocer con sumo gusto a la sociedad guanabacoense, le deseo venturas mil en su nueva residencia.

Cumpleaños

La respetable y muy estimada señora Bernarda Gómez viuda de Gómez, celebró su cumpleaños en el día de ayer y con este motivo hubo de verse colmada de agasajos por parte de la sociedad guanabacoense en cuyo seno disfruta de generales simpatías.

Reciba por este medio la felicitación más afectuosa del cronista.

Nila Alvarez Figueras

Ayer celebró su cumpelaños una monísima muñequita.

Me refiero a la graciosa Nila Alvarez Figueras, encanto del hogar de los jóvenes y muy estimados esposos Celestino Alvarez, destacado comerciante local, y Nila Figueras de Alvarez.

En fecha tan señalada se vió en extremo congratulada por sus numerosas amiguitas y compañeras de colegio de quienes recibió múltiples felicitaciones.

De mí reciba el más cariñoso de los saludos.

Por los teatros

En Fausto, el moderno salón de las emociones, se exhibirá hoy la formidable cinta cinematográfica que lleva por título, «El único testigo».

Rafael Fernández Dalmás.

Hoy llega!

Miss Alleen Faye, representante personal de Elizabeth Arden

En la tarde de hoy llegará a nuestra ciudad la Srta. Alleen Faye, enviada especialmente por **Elizabeth Arden** con el fin de dar consultas individuales, absolutamente gratis - por riguroso turno - a nuestras distinguidas clientes, comenzando mañana sábado.

Durante sus consultas la Srta. Faye pondrá a su disposición los vastos conocimientos y valiosos consejos de Elizabeth Arden, perfeccionados, año tras año, por sus minuciosos experimentos.

Además, tendrá Ud. la magnífica oportunidad de ver las últimas creaciones en maquillajes apropiados para armonizar con la nueva moda invernal.

Sea de las primeras en aprovechar los valiosos conocimientos de Elizabeth Arden. Separe su turno, personalmente o por nuestro teléfono A-7767.

Sánchez y Arosa

AMISTAD 304 entre: San Rafael y San José

Teléfono A-7767

Escuche la primera conferencia ofrecida por Miss Faye. Emisora CMCY - 590 Kcs. Miércoles 6 a las 8.45 p. m.

PRECIO, $5.50

Modelo de talle alto, en 16 pulgadas, confeccionado en cutí de calidad, elásticos al costado y cintura con zipper de 14 pulgadas.

Ajustadores de poplin y brodery, $1.00.

CORSETERIA Ramón

AMISTAD 310-312

entre San Rafael y San José

Teléfono M-2904 Habana

Vea nuestro Departamento de Carteras.

Designan vocales para el Instituto Cubano del Café

Los caficultores recomiendan varios asuntos a Agricultura. Condecoran al Ing. L. Castro

El Secretario de Agricultura ha recibido un escrito del Comité Ejecutivo de la Asociación Nacional de Caficultores transcribiéndole un acuerdo adoptado por la Asamblea recientemente celebrada, recomendando que para la designación de los miembros caficultores del Instituto Cubano de Estabilización del Café se tengan en cuenta las propuestas que al efecto se formulen por la citada Asociación, en razón de que la misma representa a la clase caficultora en general.

También se recomienda al ingeniero López Castro que se aumente a dos los representativos de los caficultores de la provincia de Oriente o sea que las demás provincias formen su terna con tres candidatos y la de Oriente con seis y, por último, que las ternas correspondientes para la designación de los miembros caficultores del Instituto Cubano de Estabilización del Café sean formuladas al Gobierno por los Consejos Provinciales de la Asociación.

Condecorados el ingeniero López Castro y el senador Casanova

El Secretario de Agricultura ha recibido un cable del Presidente de la República de Panamá, Excmo. señor Juan Demóstenes Arozamena, comunicándole haberle concedido la condecoración de la Orden de Vasco Núñez de Balboa con el grado de Comendador; y, la Placa, de la misma Orden, al senador José Manuel Casanova, Presidente del Instituto Cubano de Estabilización del Azúcar y de la Asociación Nacional de Hacendados de Cuba.

Como se recordará, tanto el ingeniero López Castro, como el senador Casanova, concurrieron recientemente a la Conferencia Panamericana de Secretarios de Estados celebrada en Panamá.

Marcas de ganado

Han solicitado marcas como ganaderos menores los siguientes señores: Ramón Martínez, Germán García, Desiderio Peña, Donato Rodríguez, Caridad Meneses, Amado Leyva y Lino López.

Títulos expedidos

El Subsecretario de Agricultura ha firmado los siguientes títulos expedidos por el Negociado de Registro Pecuario y Marcas de Ganado.

Felipe Reyes, de la provincia de Pinar del Río.

Seilirk Presser, de la provincia de Matanzas.

Eduardo Favelo Machado, Miguel Hurtado Valladares, Alcántaro Hernández, Juan Lorenzo Viera, Antonia Lina Marcelo, Jacinto Rodríguez Broche, Manuel Trujillo Castellanos y Ramón Denis Rodríguez, de la provincia de Santa Clara.

Constantino Fernández, Antonio Rodríguez Pérez, Luis E. de Socarrás Guzmán, Alejandro Tejera Domínguez, Magín Tarafa y María Vidal Sallet, de la provincia de Camagüey.

Aurelio González García, Pedro Román Alvarez y Juan Suárez Santana, de la provincia de Oriente.

PILDORAS ORIENTALES

SENOS DESARROLLADOS RECONSTITUIDOS, HERMOSEADOS con las Píldoras Orientales. Salud y belleza siempre inofensivas beneficiosas a las damas. Solicite el folleto envío bajo sobre sin membrete. Diríjase a Oficina P. Orientales Apartado 1244. Habana.

Es Tiempo de Blanquear su Cutis Para ello use

La Crema Cera Mercolizada

Es Un Excelente Blanqueador

Este Blanqueador y Hermoseador de la piel obra sobre la epidermis desprendiéndola en partículas diminutas, casi invisibles, revelando así un cutis más fresco y de apariencia juvenil.

De Venta en Farmacias, Boticas y Perfumerías.

ESPOSO DESAPARECIDO

Caridad González Montial, de 27 años de edad y vecina de Línea y Calzada, en Luyanó, denunció a la policía la desaparición de su esposo Julio Jorrín Montes de Oca.

FABRICA DE SABANAS CUBA 81

MODERNO 565

Esquina a Sol

Sábanas medio cameras . . . $ 0.40
Sábanas cameras finas . . . 0.60

Sábanas cameras de Warandol, sin apresto 0.90

Sábanas Tramadas de Unión cameras Imperiales garantizadas 1.10

WARANDOLES DE HILO

Liquidamos un lote de Warandoles de hilo, ancho de cama camera. Blancos, la Vara . . . . . 0.95, 1.10 y 1.30
Colores, la Vara . 1.20, 1.40 y 1.75

LIQUIDAMOS LA EXISTENCIA DE SABANAS DE HILO

M.E.C.D. 2016

G A C E T I L L A S

AUDITORIUM: «LA SOLTERONA»

Bello aspecto lucirá hoy la amplia sala de este favorito teatro, con el selecto y numeroso público que concurrirá a disfrutar de las exhibiciones en los turnos de 5:15 y 9:45, de la extraordinaria super-producción Warner, titulada: «La Solterona», la película que por su excepcional reparto, por su impresionante argumento y por lo trascendental del tema que se discute a través de sus interesantes escenas, ha constituído en la presente temporada un verdadero acontecimiento artístico y social.

El magnífico drama que está basado sobre una popularísima novela de Edith Wharton y que gracias a Zoe Akins, Broadway tuvo innumerables oportunidades de aplaudirla, encontró en la genial actriz Bette Davis su más feliz intérprete, ya que la laureada estrella de Hollywood, encarna a la perfección el difícil rol de Charlote Lovell, la infeliz mujer a quien las más fatales circunstancias le negaban el derecho a la vida y más aún, el derecho de madre.

Con Bette Davis también triunfan en la interpretación de los otros papeles de importancia, Miriam Hopkins, George Brent y Donald Crisp. Complétase el programa presentando a las 4 y 8:30 a Ann Sheridan y Pat O-Brien en la sensacional superjoya: «Demonios sobre ruedas», desarrollada en gran parte en la famosa pista de Indianápolis.

Mañana y el domingo: «La solterona» y «Demonios sobre ruedas». El martes, la exquisita actriz Irene Dunne más bella que nunca y siempre admirable en su arte desempeñando el rol central de la interesante super-producción «Invitación a la Felicidad».

TRIANON: «QUIEN QUIERE A QUIEN»

Esta empresa se complace en presentar en sus turnos preferentes de 5:15 y 9:45 la última super-producción musical que tiene por intérpretes a la ideal y popular pareja de estrellas, Tyrone Power y Sonja Henie además del popular y exquisito «crooner», Rudy Vallee cantando escogidas piezas musicales compuestas por el famoso compositor de música Irving Berlin, entre las que se destacan «Lo siento por mí», «He vaciado mi corazón en una canción», «Cuando llega el invierno», y la más popular que se titula: «Espalda contra Espalda». ritmo bailable que priva en los salones.

En sus escenas de intrigantes romances es digno de mencionar los sensacionales números ejecutados por la reina del patín Sonja Henie.

Conjuntamente a las 4 y 8:30 se ofrece la interesante producción titulada: «La adorable incógnita», por la simpática pareja de Anna Nagel y Warren Hull.

Se completa el programa con Noticiario Universal, cartón y variedad

El domingo: En grandiosa matinée comenzando a la 1:30 este mismo programa.

El lunes: La fascinadora intriga del drama íntimo del matrimonio sin amor, de la bella esposa que se ha casado por el lujo y las riquezas y la mujer que le discute el amor del marido... y se lo quita... con tres eminentes personalidades en sus roles centrales, Carole Lombard, Kay Francis y Gary Grant.

INFANTA: «ISLA DE PERDICION»

Grandioso programa ofrece a sus numerosos favorecedores el preferido teatro «Infanta», con dos regios estrenos en el barrio, teniendo como atractivo máximo del mismo a la cinta: «Isla de Perdición», con Anna May Wong, J. Carroll Naish y Anthony Quin; una película de acción rapidísima, rebosante de intensidad melodramática, a la cual sirve de escenario un país tan pintoresco como exótico, y que cuenta en su reparto actores de gran cartel.

A continuación se exhibe la cinta: «La Sirena del Río», con Dorothy Lamour, Lloyd Nolan, Tito Guizar; una película en que la música. las canciones y el interés de la acción concurren a emocionar y encantar al público.

Completa el programa la revista y una variedad.

Mañana: Regio estreno: «El trovador de la Radio», por Tito Guizar y Tana..

El domingo: Monumental estreno: «Cuatro Almas», Ann Shirley.

PAYRET: «EL TROVADOR DE LA RADIO»

Un doble y gran programa hoy en «Payret», desde las dos de la tarde con cinco grandes atracciones. Una revista de asuntos mundiales. Un cartón en colores. Un cartón de Popeye el Marino.

Presentación de una copia nueva de la gran película de Carlos Gardel, titulada: «El Día que me quieras».

Exito y último día de la superproducción de Tito Guizar, titulada: «El trovador de la Radio» con Carlos Villarías, Paco Moreno, Paul Ellis y diez estrellas más.

Los precios son: 20 centavos hasta las 6 y media y 30 centavos después. Niños 15 centavos. Tertulia 10 centavos.

Mañana: Un estreno, la linda película argentina, titulada: «Una mujer de la calle» por Pepita Serrador, Roberto Airaldi y un gran reparto de grandes actores más.

Además, se exhibe: «El romántico Aventurero» por Ramón Novarro.

El lunes la película que todos esperan con impaciencia: «Caminito de Gloria» de Libertad Lamarque.

NEPTUNO: MAÑANA: MANOLITA ARRIOLA

Hoy, se ofrece un gran programa en el teatro «Neptuno», destacándose en primer plano la magnífica producción «Juárez», interpretada por Bette Davis y Paul Muni.

Conjuntamente se exhibe «El Jade de Fatal» por Glenda Farrell y Barton McLane.

Además el Noticiario.

Los precios: 15 centavos de 2:30 a 6:30 y 20 centavos después. Niños a todas horas 10 centavos.

Mañana: Manolita Arriola, simpática creadora de «La Borrachita», actuará con su gran show, en el que figura Albertico Mousset y el pianista Juanito López.

En la pantalla: «El honor de un valiente» o «El Alguacil de la frontera» por Randolph Scott, Nancy Kelly, Binnie Barnes y César Romero. y «El poder oculto» por Jack Holt.

También el episodio uno de la nueva serie «Conquistando tierras».

FAVORITO: EL SHOW DE MANOLITA ARRIOLA

Enorme cantidad de público concurrirá hoy al «Favorito», el teatro que hace honor a su nombre, donde en los turnos de 5:30 y 9:30, actuará el show de Manolita Arriola, la simpática creadora de «La Borrachita» que hoy canta la Habana entera. Junto con ella actuará Albertico Mousset, el Bobby Breen cubano, quien ofrecerá bellísimas canciones. Ambos serán acompañados por el pianista Juanito López.

En la pantalla: «Mr. Wong en el barrio chino» por Boris Karloff y «El gran fraude» por Russell Gleason y Shirley Deane.

Además el Noticiario.

Los precios: 15 centavos de 2:30 a 6:30 y 20 centavos después. Niños a todas horas 10 centavos y tertulia familiar 10 centavos.

Mañana: «El honor de un valiente» o «El Alguacil de la frontera» por Randolph Scott, Nancy Kelly, Binnie Barnes y César Romero y «La Meca del divorcio» por el nuevo Charlie Chan, y Sidney Toler.

FLORENCIA: EL SHOW DE MANOLITA ARRIOLA

A teatro lleno... como siempre... actuará hoy en el teatro «Florencia» la simpatiquísima Manolita Arriola popular creadora de «La Borrachita» quien brindará los más selectos números de su repertorio.

Ella presenta al genial niño Albertico Mousset, el (Bobby Breen) cubano, estando el acompañamiento musical a cargo del conocido pianista Juanito López. Manolita Arriola actúa a las 5:30 y 9:30 completándose el programa con «Sólo los ángeles tienen alas» de Cary Grant y Jean Arthur y «El lobo en París» por Frances Lederer y Frances Drake.

También el Noticiario.

Los precios: 15 centavos de 2:30 a 6:30 y 20 centavos después. Niños a todas horas 10 centavos y Tertulia familiar 10 centavos.

Mañana y pasado: «Cuatro Plumas», la sensacional super-producción de los Artistas Unidos, totalmente realizada en tecnicolor por Alexander Korda.

Un espectáculo grandioso. Se completará el programa con la deliciosa comedia: «Mi suegra es una fiera» por Olinda Bozan y Paquita Busto y además el episodio 12, último de la serie: «Mandrake, el Mago».

OLIMPIC: MAÑANA: «SUSANA» CON S. TEMPLE

Hoy a los precios populares de 10 centavos mayores, 5 centavos niños y 5 centavos tertulia familiar, un programa totalmente hablado en español: «Mariquilla Terremoto» por Estrellita Castro y «La Verbena de la Paloma» de Raquel Rodrigo y Miguel Ligero.

Además el Noticiario.

Mañana: Shirley Temple en la magnífica cinta: «Susana», otro gran triunfo de esta pequeña gran actriz, que se ofrecerá conjuntamente con: «La Meca del divorcio» por el nuevo Charlie Chan, y Sidney Toler.

El domingo, se ofrecerá el episodio 5 de «Mandrake, el Mago».

El lunes: «Divorcio en Montevideo» por Nina Marshall y Roberto García.

MANZANARES: «LA MASCARA DE HIERRO»

Para hoy, en tanda y noche, el grandioso estreno que anuncia la empresa de este moderno cine de familias, situado en Carlos III e Infanta, titulado: «La máscara de hierro» con la interpretación de Louis Hayward de un regio argumento según la novela de Alejandro Dumas, para completar el programa la grandiosa producción de estreno titulada: «Idilio tras las rejas» por Brian Donlevy cartones y comedias. El sábado y domingo: «Unión Pacífico», el domingo regia matinée.

El lunes 4, y martes, dos grandiosas producciones en español. «Los enredos de papás» por Chato Ortín y El Loco Serenata» por Pepe Arias.

RIALTO: «LA SOLTERONA»

Hoy en «Rialto» comenzando la función desde las 2 y 30 de la tarde se exhibe la maravillosa super-producción Warner que tanto éxito ha obtenido titulada «La Solterona» que interpreta la estrella máxima de la pantalla, la actriz que goza de fama en el mundo, Bette Davis.

«La Solterona» es una película excepcional e indiscutiblemente una de las más destacadas e impresionantes: gracias al hondo sentir dramático y al talento de Bette Davis.

También toman parte principal en esta película: Miriam Hopkins y George Brent. Se completa el programa con comedia, revista y el drama: «Nancy la Repórter», por Bonita Granville.

Los precios para la función de hoy son: mayores 20 centavos hasta las 6 y 30, después 30 centavos, niños 15 centavos.

Mañana con «La Solterona» se exhibe la regia cinta «El Fraile Impostor».

PRADO: «TAMARA» Y «LEGIONES DE HONOR»

Sigue, «Prado» el elegante teatro del Paseo de Martí, exhibiendo como siempre lo mejor en película por el más bajo precio de 10 centavos luneta o proferencia. Comenzando la matinée a las 2, y las tandas a las 5 y 8 y 15 con el grandioso y maravilloso drama del formidable actor Víctor Francen y la genial actriz Vera Korene «Tamara» y la más sensacional prducción del cine francés, un drama de amor y de heroísmo «Legión de Honor» por el gran actor Charles Vanel. Completando el programa una comedia y una revista. Mañana, dos formidables producciones «Paso a la Libertad» por Nelson Eddy y «Rapsodia de Juventud».

MARTI: «EL SANTO VUELVE» Y «MAMA SOLTERA»

Un programa excepcional a base de tres películas que han causado sensación nos ofrece para hoy el teatro «Martí», a los inalterables precios de 5 centavos la tertulia a todas horas, 10 centavos las lunetas hasta las 6 de la tarde y 15 centavos después de esta hora. El programa que dará comienzo a las 2 de la tarde es el siguiente: El cartón especial de Walt Disney titulado «Ferdinando el toro»; las producciones «El Santo vuelve» por George Sanders y Wendy Barrie y «Mamá soltera» por Ginger Rogers David Niven y Charles Coburn. Se completa el programa con revistas y comedia, y el último Noticiario.

REINA: «LOS ENREDOS DE PAPA»

La mejor comedia musical del año es «Los enredos de papá» la historia de un tenorio a quien su hijo avispado, despojó de la conquista que más había deseado. La célebre rumba Pa-ram-pam-pam la oirá Vd. en «Los enredos de papá». Un portento de gracia en el que triunfa como nunca Chato Ortín; cada escena es una carcajada, cada frase es un chiste.

De nuevo la familia Hardy en la pantalla gigante del muy concurrido super-cine «Reina» esta vez en «Andy Hardy Millonario». Un millón de risas cuando los simpáticos Hardy se hacen millonarios por un día! Mickey Rooney se inicia en los misterios de un cabaret.

Un cartón y la revista completan el programa.

Los precios serán de 15 centavos la luneta hasta las 6 y 30 y 20 centavos después, la cómoda tertulia familiar con sus regias localidades 10 centavos.

Mañana: el mismo programa.

VERDUN: «HIJAS VALEROSAS»

Para hoy anuncian las carteleras del elegante teatro «Verdún», de Consulado 214, teléfono A-9206, el estreno de la grandiosa producción «Hijas Valerosas», un drama social en el que se presenta el problema de la mujer a quien un hombrie abandona y que tiene que enfrentarse con la vida sin más recursos que su propio esfuerzo. En el reparto figuran los mismos artistas que en «Cuatro hijas»: Las hermanas Lane, Gale Page y John Garfield. Conjuntamente se exhibe la emocionante cinta «El Refugio Infernal», por los seis muchachos de «La Escuela del Crimen». Además, «El Noticiario», un cartón y una variedad.

La función dará comienzo a las 2 de la tarde. Los precios: 15 centavos luneta hasta las 6 y 30 y 20 centavos después. Los niños 10 centavos a todas horas.

Mañana, «Hijas Valerosas» y «Anita y sus amigos».

TRIUNFA BLACAMAN CIRCUS EN LA VIBORA

Desfile de público entusiasta hay diariamente en la maravillosa gran carpa del Fakir Hindú Blacaman, que yergue airosa en Santa Catalina y Párraga mostrando su enorme esfera iluminada como un fantástico zepelín. En el interior de esta gran carpa, la mejor en la América Latina encuentra el público máximo confort, tanto en las amplias galerías como en las lunetas de grand stand y en los sillones especiales de pista.... Otras carpas de menor tamaño completan lo pintoresco del campamento.

En el interior de la gran carpa ofrece Blacaman además de números de circo, excéntricos musicales, ventrílocuos, clowns, etc. su sensacional espectáculo de fakrismo y fascinación e hipnotismo de fieras, espectáculo este último de tal magnitud que ha hecho famoso el nombre de Blacaman en el mundo entero.

Los precios para el gran espectáculo son luneta de preferencia 40 centavos, otras lunetas, 30 centavos; gradas, 20 centavos; sillones especiales de pista 60 centavos; exhibición 5 centavos.

COLONIAL: «MARIQUILLA TERREMOTO»

El mejor programa en español lo anuncia hoy el favorito cine «Colonial, de Reina 309, con el teléfono A-7879.

Desde las 5 de la tarde, en función corrida se exhibirá revista, comedia, estreno de la soberbia, magnífica producción en español «Don Quintín el Amargao» con Ana María Custodio y Alfonso Muñoz y estreno de la preciosa, regia joya española «Mariquilla terremoto» con Estrellita Castro, Antonio Vico y otros.

Precios: mayores 10 centavos antes de las 6 y 30 y 15 centavos después. Niños 5 centavos y tertulia familiar damas y niños 5 y caballeros 10.

Mañana: «Hijas valerosas» y «El guapo del rancho».

ACTUALIDADES: «CADA AMANECER MUERO»

Grandioso programa de homenaje al dinámico actor James Cagnel es el que anuncia para hoy el elegante cine «Actualidades», de Monserrate 262, con el teléfono M-5575.

Desde las 2 de la tarde, en función continua se exhibirá revista, comedia, estreno del espectacular, formidable drama de dramas «Cada amanecer muero» la última creación del dinámico James Cagney y George Ratt y estreno del emocionante drama «Angeles con cara sucia» con James Cagney, Pat O-Brien y la pandilla de «La Escuela del Crimen».

Mañana: «Mamá soltera» con Ginger Rogers y «La Escuadrilla 37.»

CERVANTES: «LA TIERRA DEL NUDISMO»

Un programa para personas mayores, es el que anunciará para hoy en todas las tandas este cine familiar de Lamparilla y Compostela, se estrena la producción titulada «La Tierra del Nudismo» y para completar el programa la interesante producción titulada «La Garzona». Mañana sábado, estreno de «La novela del joven Lincoln» por Henry Fonda y «Marido por Conveniencia» por Stuart Edwin, comedias y cartones.

El domingo en «Cervantes», el cine de las familia, el grandioso programa a precios populares, «Los Tres Mosqueteros» por Don Ameche y «Mi hombre» por Tyrone Power y Alice Fay, comedias, cartones, episodios.

LIRA: «DOCE HORAS DE ANGUSTIA»

«Lira», el favorito teatro de Industria y San José, con el teléfono M-4474, presenta para hoy en sus turnos preferentes, el estreno de la emocionante super producción: «Doce Horas de Angustia», que interpretan Richard Dix y Lucille Ball. A continuación, Bárbara Stanwick, Henry Fonda y las siete muchachas más lindas de Hollywood, se presentan en una comedia dislocante y llena de misterios: «El Club de las Millonarias». Además, un noticiario Fox, un documental y un cartón. Precios: lunetas, antes de las 6:30, damas y niños 5 centavos, caballeros 10 centavos. Después, 10 centavos todos.

Mañana: «La Máscara de Hierro», con Louis Hayward y Joan Bennett; y «Angeles con Caras Limpias», de los 6 Pilletes y Ann Sheridan.

4 CAMINOS: «EL LOCO SERENATA»

Con dos grandes estrenos abrirá hoy sus puertas el popular y céntrico teatro «Cuatro Caminos», de Belascoaín 1107, con el teléfono M-3676. «El Loco Serenata», por Pepe Arias, el más perfecto cómico de la pantalla hispana, haciendo un verdadero derroche de su exquisito arte, será la película que en turno preferente se exhibirá hoy, y en primer turno: «El Jugador y la Dama», por George Raft y Eillen Drew, Zasu Pits y Hugh Herbert. También se exhibe noticiero, con los últimos acontecimientos mundiales y un bonito cartón.

Los precios: luneta, hasta las 6:30, mayores 15 centavos y después 20 centavos. Los niños 10 centavos todo el día y la comodísima y ventilada tertulia familiar, 10 centavos, todo el día.

Mañana: este mismo programa y el episodio 9, de la super serie de «Mandrake el Mago».

A las 12 de la noche, super tanda, con la formidable producción de Jack Holt: «El Poder Oculto»; y el episodio de la super serie: «Mandrake el Mago».

WILSON: «LA INTRUSA»

«Wilson», en Belascoaín y San Rafael, con el teléfono U-5863; día popular a base de 5 centavos niños y 10 centavos mayores, a todas horas.

Hoy, tarde y noche, la revista semanal: «Noticias del Día»; y la comedia especial en 2 actos: «Detrás del Criminal»; y las super atracciones: «¡Qué Tiempos Aquéllos!», regia super extraordinaria joya argentina, toda en español, interpretada por Santiago Arrieta, Irma Cordoba y Hugo del Carril; y la «Intrusa», formidable super extraordinaria producción dramática, toda dialogada en español, interpretada por Olga Casares, Sarita Olmos y Carlos Sandrini.

A las 5: «¡Qué Tiempos Aquéllos!» y la «Intrusa».

Mañana: programa cumbre, con los estrenos: «Intriga Internacional», sensacional y emocionante film de aventuras, interpretada por Tala Birell, Alan Marshall y C. Henry Gordon y «Los Enredos de Papá», formidable super extraordinaria producción en español, interpretada por Chato Ortín, Sara García, Julián Soler y Victoria Blanco.

GRIS: «CUATRO PLUMAS»

Uno de los más gigantescos espectáculos del año, figura en el formidable programa que anuncia para hoy el elegante cine «Gris», de Baños y 17, en el Vedado, con el teléfono F-4292, de la empresa Heydrich-Fernández Ledón.

En turnos de 4 y 8:30, se estrena la estupenda y emocionante film: «El Desafío», con Louis Trenker y Robert Douglas.

Y en los turnos elegantes, a las 5:30 y 9:45, revista, cartón y regio estreno del más gigantesco de los espectáculos en technicolor: «Cuatro Plumas», producida por el mago de los productores Alexander Korda e interpretada por Ralph Richardson, John Clements, C. Aubre y Smith y otros.

Precios: mayores 20 centavos en la tanda y 30 centavos por la noche. Los niños 15 centavos y tertulia ,0 centavos.

Mañana: «Cuatro Plumas» y «Una Intriga en la China».

MODERNO: FUNCION EXTRAORDINARIA

El teatro «Moderno», de Jesús del Monte 365, con el teléfono X-1305, ofrece hoy una función de películas y variedades, a beneficio de Manolo Carpio Leonard, tomando parte en los números de variedades los más destacadas figuras de los escenarios y del radio, tanto cantantes como músicos. Y la película: «Yo Robé un Millón», de George Raft y Claire Trevor. Entrada 20 centavos. En la tanda de las 5, las películas: «Asalto Aéreo» y «Yo Robé un Millón». Entrada 10 centavos.

Mañana y el domingo: en todos los turnos: «Andy Hardy Millonario», de Mickey Rooney y Lewis Stone; «La Familia en Hollywood», de Jed Prouty y Spring Byington; comedias, cartones y revistas.

El lunes: «Nacidos para Amarse», de Carole Lombard y James Stewart; y «El Desafío», de Louis Trenker.

CUBA Y SALON ROJO: MUY BUENOS PROGRAMAS

Grandioso programa de homenaje al gran actor Errol Flynn, es el que anuncia hoy el favorito cine «Cuba», de Suárez y Corrales. En tanda a las 5 y nocturna a las 8:15, se exhibirá revista, comedia y las grandiosas y espectaculares joyas: «Aventuras de Robin Hood» y «El Perfecto Ejemplar», ambas por Errol Flynn y Olivia de Havilland. Precios: damas y niños 5 centavos y caballeros 10 centavos a todas horas.

Mañana: Refugio Infernal» y «Capturado por la Rubia».

«Salón Rojo», el popular cine de Monte y Antón Recio, ofrece hoy dos estupendas film. En tanda y noche, se exhibirá revista, comedia, estreno del espectacular drama: «Lo Enseñaron a Matar», con Spencer Tracy; y estreno de la dinámica y estupenda producción producción: «Dentro de la Ley», con Paul Kelly. Precios: damas y niños 5 centavos y caballeros 10 a todas horas.

Mañana: «Amor que se Desliza» y «Uña y Carne».

MAJESTIC: «NACIDO PARA EL TANGO»

Una sensacional super producción, totalmente hablada en español, pasará hoy, en brillante pre-estreno por la pantalla del elegante teatro «Majestic», situado en Consulado 210, con el teléfono M-4477. Nos referimos al último triunfo del máximo galán del cine argentino Hugo del Carril, que sobrepasando sus anteriores triunfos, se revela más astro que anunca, en «Gente Bien» o «Nacido para el Tango», secundado por Tito Lusiardo, Delia Garcés y June Marlowe. Un argumento tomado de la vida misma, donde la ambición y la fama se confunden con la miseria y el dolor, que contrasta con la vida festiva de la gente de alta sociedad. Comedia encantadora, repleta de incidentes deliciosos y amenizados por la voz sin rival de Hugo del Carril, que nos brinda 5 preciosos tangos. Completa el programa, la emocionante super producción: «Perdida en la Niebla», que interpretan Annabella y Jean Gabin; sin faltar un noticiario, un cartón en colores y una graciosa comedia. Precios: luneta y preferencia, antes de las 6:30, 15 centavos. Después, 20 centavos. Niños y tertulia, 10 centavos, a todas horas.

Mañana: dos gigantescos estrenos: «En este Mundo Traidor», con Claudette Colbert y James Stewart; y «Los Enredos de Papá», con el Chato Ortín.

VIVES: «LA MASCARA DE HIERRO»

Abre sus puertas el favorito cine del Vedado, sito en la calle B, entre 27 y 29, con el teléfono F-3128, de la empresa Valmaña, y que cuenta con un elegante salón de refrescos para comodidades del público. Brinda la magnífica producción: «Las Aventuras de Cellini», con Frederic March y Joan Bennett; que se exhibirá a las 4:30 y 8:30.

En turnos de 5:45 y 9:45, estreno de la formidable producción: «La Máscara de Hierro», con Louis Hayward y Constance Bennet. Precios: mayores 15 centavos y niños 10 centavos y por la noche, mayores 20 y niños 10 centavos.

Mañana: «Andy Hardy Millonario», con Mickey Rooney; y «Genio y Figura».

SANTOS SUAREZ: «LA TIERRA DEL NUDISMO» Para mayores

Un programa especial, aprobado para mayores, es el que ofrece este elegante cine de Santos Suárez y San Benigno.

En tanda a las 5 y nocturna a las 8:15, se exhibirá revista, la atrevida y original producción: «El Precio de un Desliz», con Diana Sinclair; y estreno del interesante documental, filmado en un campamento nudista: «La Tierra del Nudismo».

Precios: luneta 10 centavos en la tanda y 15 centavos por la noche. Tertulia familiar, 10 centavos a todas horas.

Mañana: «Vigías del Mar» y «Los Enredos de Papá», con el Chato Ortín y otros.

BELGICA Y VIOLETA: COLOSALES ESTRENOS

Un maravilloso programa aprobado para mayores, a precios populares, anuncia para hoy las carteleras del cómodo cine familiar de Egido y Corrales, pasando en todos los turnos, las producciones: «Vírgenes a Media» y «La Tierra del Nudismo», película naturista de verdadero interés para todos los públicos.

Mañana: «Mi Tío Samuel», por Shirley Temple; y «Mi Hombre», por Tyrone Power. Alice Faye yAl Johlson.

«Violeta»

Una interesante producción que en los turnos de hoy y a precios de 5 centavos para damas y niños en matinée y tanda, será exhibida en este familiar cine situado en Monte y Rastro, «Memorias del Hawai» por Smith y Bellew; y «Al Compás de Mis Recuerdos», por Tyrone Power.

Mañana: grandioso estreno, Estrellita Castro, en la producción española: «Mariquilla Terremoto».

DIARIO DE LA MARINA
HABLADO

DOS AUDICIONES DIARIAS:
De 8 a 9 A. M. y de 7 a 8 P. M.

Además mantendremos un servicio extraordinario, para informar a nuestros oyentes de todo cuanto ocurre en Europa, al minuto.

SINTONICE EL

DIARIO DE LA MARINA
HABLADO

POR LA ESTACION
CMBQ
IDEAS PAZOS
AHORA EN
1150 Kilociclos
TELEFONO A-9316

MUSICA Y MUSICOS

ECOS DE UNA GRAN FIESTA

No queremos dejar de reseñar, siquiera sea brevemente, la celebración de una gran fiesta de arte, conmemorativa de 25 años de ardua pero muy fructuosa labor musical, realizada por el Conservatorio Arias, cuya directora fundadora Asunción García de Arias, puede hoy sentirse plenamente satisfecha.

Fué en los amplios salones del Conservatorio que radica en la Víbora, el pasado 22 de Noviembre.

Un programa combinado con acierto, dió oportunidad a la numerosa y entusiasta concurrencia de aplaudir a los artistas, que esa noche pusieron en la interpretación de las obras encomendadas a cada uno de ellos. su mayor empeño, luciéndose. A cargo del Maestro Pedro Sanjuán estuvieron las palabras de apertura. Sanjuán estuvo acertadísimo en su peroración. haciendo atinadas observaciones sobre la ardua tarea del maestro, su vida y sacrificios, haciendo resaltar la meritísima actuación pedagógica y en su deseo de contribuir a la mayor divulgación del arte musical en nuestro país. Sanjuán fué muy congratulado por sus ajustadas y expresivas palabras.

Siguió el magnífico concierto en el que participaron los profesores del Conservatorio, bien conocido Maestro del violín, Joaquín Molina y la celebrada arpista Josefina Ardois, quienes interpretaron el Ave María de Schubert y al final intervinieron asimismo en la Meditación de Thais, arreglo para canto, encomendada su parte a Cachita Arias de Capestany. quien lució su bonita voz y actuando al piano la directora Asunción Garca de Arias. Estos números del programa recibieron del público los más entusiastas y clamorosos aplausos.

Entre los números de canto, el Aleluya de Mozart y la Gavota de Mignon, cantadas por Eva Reyes, un aria de Aída y otra de Madame Butterfly, interpretadas por Elvira Berenguer, «Canto Lontano», de Tirindelli, a cargo de Eva Reyes y María Teresa Capestany, números todos que acompañó acertadamente al piano el reputado maestro Arturo Bovi.

Se oyó también en este interesante concierto el Rondo Pastoral de Dancla para dos violines y piano, a cargo de María Caridad Pérez y Berta Alonso; también la Mazurka de Miynarski por Ma. Caridad Pérez, acompañada por la directora, y la Romanza en Fa de Beethoven, por Eva Mirta Reyes.

Diversas fueron las obras de piano que se oyeron, interpretadas muy plausiblemente por Conchita Cusco y Fefita Vilela (Tarantella de Gottschalk, 2 pianos, 4 manos), Flora E. Hernández, una Romanza sin palabras de Mendelssohn, Marta Tomás; «Si Oiseau j-etais», de Henselt; «Invitación al Vals, (Weber), por Hortensia Sainz. Juan Pujol tuvo a su cargo una Polonesa de Chopin y Amalia Verdeja el «Liebestraum» de Liszt. La Rapsodia No. 5 de Liszt fué interpretada por Alma S. Rodríguez Ecay Mariíta Capestany Arias, lució sus facultades en la interpretación de dos Valses de Brahms y María Teresa Capestany y Bacallao tocó la Balada Op. 47 de Chopin y de este mismo compositor dijo el Estudio No. 12, Adela Alvarez. María Caridad Pérez realizó plausible labor en Alhambra, de Casaco. En mandolina lucieron sus facultades siempre admiradas los profesores Luisa Membiela y Juan Cabrisas, quienes acompañados por Asunción Arias interpretaron una obra de concierto. Para todos los participantes en este gran concierto conmemorativo de las Bodas de Plata del Conservatorio Arias, hubo aplausos calurosos y merecidos.

Llegue a su directora y animadora de 25 años, Asunción García de Arias, nuestra felicitación más cordial.

NOTAS

Hoy en la Academia de Artes y Letras

Para las 8 y media de la noche de hoy está señalada la apertura solemne del curso académico de la Academia Nacional de Artes y Letras, para cuyo acto hemos recibido atenta invitación de su Presidente el conocido y admirado maestro Eduardo Sánchez de Fuentes, quien tratará en su discurso inaugural sobre el tema: «Intercambio Musical». El Congreso Internacional de Música de Nueva York».

El Profesorado del Conservatorio Nacional

En estos últimos has se ha dado a la publicidad el haber sido incorporado como profesores del Conservatorio Nacional de Música de la Habana fundado por Hubera de Blanck en 1885 y que actualmente dirige su hija la admirada pianista Margot de Blanck, nombres tan distinguidos y sobresalientes en nuestro mundo musical como el de Clara Nicola de Romero, para la cátedra de Guitarra, Margarita Montero de Inclán, para la de Arpa, así como se ha puesto el Kindergarten Musical en las manos expertas de María Emma Botet. pianista distinguida.

Venen estos nombres a unirse a otros igualmente notables entre ellos el de Juan Pulido, que tiene la Cátedra de Declamación; Alexandre Prilutchi, la de Violín; sin olvidar que la «Master Class» de Piano Superior está en manos de nuestro eminente compositor y pianista Joaquín Nin.

El curso en el Conservatorio Nacional marcha admirablemente y las actividades futuras confirmarán aún más la reputación excelente de que goza este centro de enseñanza musical.

Del Instituto Musical Emma Badía

Como anticipamos, este Instituto Musical que dirige la celebrada pianista Emma Badía, celebrará su primer «class meeting» del curso actual en la tarde de mañana sábado, presentando un número de alumnas de Eva Domínguez, a la Coral del Instituto en obras de Bach y Hallfter y también a discípulas aventajadas de la directora, que interpretarán obras de Mozart, Debussy y Ravel.

El Recital de Lolita Pérez Moreno

Entusiasmo grande reina para asistir al anunciado recital que ofrece en la Comedia la admirada soprano lírico-dramático Lolita Pérez Moreno, quien cuenta en nuestra sociedad con generales simpatías.

Por el F-3547 del Bureau Musical de la Habana, solicítanse continuamente localidades estando la mayoría en monos de nuestras principales familias.

Tiene Lolita en su programa, cuidadosamente seleccionado, bellísimas canciones como Gia la Notte, de Raydn; la Serenata de Richard Straus y arias operáticas tan gustadas como el Ritorno Vincitore de «Aída»; «Un bel di vedremo», de «Madame Butterfly» y un grupo de canciones españolas de Nin, de Falla, Granados y Turina.

N. B.

V I B O R E Ñ A S

LA NOVIA DE MAÑANA

CUCA NORABUENA CANDINA.—Una de las grandes bodas con que se inicia el capítulo nupcial de diciembre, será la de mañana, en la iglesia de San Juan de Letrán, ante cuyo altar jurará sus amores una parejita tan simpática y distinguida como la bellísima señorita Hortensia Norabuena y Candina, la gentil y adorable Cuca, como llaman todos familiarmente a tan encantadora novia, y el correcto y caballeroso joven René Méndez Peñate y Rodríguez.

Para las seis y media de la tarde está dispuesta la interesante ceremonia, que apadrinarán la madre de la novia, la bella y elegante dama Hortensia Candina viuda de Norabuena, y el hermano del novio, el doctor Ricardo Méndez Peñate y Rodríguez, notable médico de la Asociación Cubana de Beneficencia.

Designados están, como testigos de ella, los doctores Rodolfo Méndez Peñate, rector de la Universidad de la Habana; Pedro Rodríguez, Juan de Dios Romero, Tocayo Anglada, Gilberto Cepero, los señores Rodolfo González, Luis V. Betancourt y el doctor Díaz Brito.

Por él firmarán el acta el señor Félix Prado Jiménez, secretario de Gobernación; el señor Francisco de Paula Muñoz, subdirector de la Cartera Dactilar; el comandante Rigoberto Fernández, los doctores Teódulo García Ruiz y Antonio R. Campiña y los señores Cipriano Fernández y Elpidio Domínguez Núñez.

Ante el joven y culto letrado doctor Pedro Basterrechea, se efectuará el matrimonio civil, en la tarde de hoy, siendo testigos de Cuca los doctores Benito Vieta, Roberto y Héctor Méndez Peñate, hermanos del novio; los señores Julián Stuart, Antonio Martín, Máximo Norabuena y el joven Felo Sierra Martínez.

Por el novio actuarán como testigos los hermanos de su prometida, Héctor y Manolo Norabuena; los doctores Ernesto Méndez Peñate y Edwin Tolón y los señores Roberto Fraga, Gilberto Seco y Ramón Fernández.

Aquel hermoso y bello templo de los Padres Dominicos lucirá un precioso decorado floral para esta boda, a la que asistirá una selecta y nutrida representación de nuestra sociedad habanera.

LA VERBENA DEL SAN CARLOS.—A medida que se va acercando la fecha del día 9 del mes que comienza hoy, es mayor el entusiasmo para la monumental verbena que celebrará el Club San Carlos, la decana de las sociedades viboreñas, en su sede de la calle de Correa

Esta fiesta, que año tras año constituye por sí sola uno de los acontecimientos más grandes en nuestra vida social, esta vez superará en todo a las anteriores, por los muchos y múltiples alicientes de que estará dotada, haciendo de ella una fiesta hermosa, ideal y encantadora.

Uno de los principales factores de su mayor éxito es la presentación de los Lecuona Cuban Boys, el admirable conjunto que actualmente se encuentra actuando en el teatro «Encanto», y donde a diario viene siendo ovacionado por el culto público de la Habana, que sabe apreciar la brillante labor de los artistas que integran esta orquesta, que tantísimos triunfos obtuvo en el extranjero para nuestro querido y amado país.

Con los Lecuona Cuban Boys actuarán en el Club San Carlos, la noche del sábado 9, la orquesta «Continental», el septeto «Casino», el septeto «Sonora Cubana» y una orquesta típica, los que, situados indistintamente en el floor de basket-ball, salones y terrazas, harán las delicias de nuestra alegre juventud, interpretando un selecto programa bailable.

Como en sus grandes fiestas, el San Carlos ocupará esa noche los salones y terrenos del Club Deportivo «La Estrella», la simpática sociedad que en un nuevo y enaltecedor gesto de confraternidad social, gentilmente los ha ofrecido para esta verbena.

EN SUS DIAS.—En la festividad de hoy saludamos al señor Eloy d'Irichitty, deseándole las mayores venturas en unión de su familia.

«CUBA Y SUS BELLEZAS».—La Casa Cultural de Católicas, la prestigiosa institución de las Damas Isabelinas, que con tan extraordinarios éxitos viene desenvolviendo sus actividades sociales y culturales, prepara un nuevo acto para el próximo martes día 5, que ha de resultar lucido e interesante.

En sus amplios salones se ofrecerá la exhibición de la película que bajo el sugestivo título «Cuba y sus bellezas», ha sido filmada por el señor Roberto Machado y adaptada al vitaphone por el doctor Pedro Mendieta, Jr.

Esta película, que ha merecido los más cálidos elogios de cuantos la han visto, fué presentada en la Feria Mundial de New York, donde gustó mucho, siendo muy felicitados sus felices autores por la clara visión que en ella se ha obtenido y la admirable precisión del sonido.

Para las nueve de la noche se ha señalado la velada, que se verá muy concurrida.

NOTA DE DOLOR.—En la tarde del miércoles tuvo lugar en el Cementerio de Colón el triste acto del entierro de la respetable y distinguida señora Amalia Torre viuda de Andricaín, que tras corta y penosa enfermedad ,dejó de existir a avanzada edad, rodeada de sus hijos y nietos que la adoraban.

Tronco venerable de una antigua y estimada familia de nuestra sociedad, la señora viuda de Andricaín deja a su muerte una estela imborrable de cariños y afectos, habiendo resultado su sepelio honda manifestación de dolor.

Hasta sus familiares hacemos llegar estas líneas, portadoras de nuestra condolencia, especialmente a sus hijas América, esposa del doctor José Manuel Carbonell, embajador de Cuba en México, donde se encuentra en unión de su hija Lydia; Estrella, la señora del doctor Manuel Johnson, y la señora Dolores Andricaín, así como a sus nietos los doctores Carlos Gardiner Andricaín y Néstor Carbonell Andricaín, representante a la Cámara.

Descanse en paz tan bondadosa dama.

SIMPATICA BODA.—Ante el notario doctor Humberto Mederos, amigo muy estimado del cronista, han contraído matrimonio la bella y muy simpática señorita Olga de Céspedes y Martínez y el señor R. Ramos Alonso, perteneciente al comercio de esta capital.

Firmaron el acta en calidad de testigos, por la novia, los doctores Roberto de Céspedes Le Batard, Luis Quiñones y nuestro querido amigo y compañero Pedrito A. Fernández.

Por el novio firmaron, a su vez, los señores Jesús Muñiz Pérez y Leopoldo González Azpiazo.

Un acto muy simpático y lucido resultó esta boda, presenciada por familiares y amigos de los nuevos esposos, a quienes deseamos las mayores felicidades.

NOTAS BREVES.—En la Academia Nacional de Artes y Letras se celebrará esta noche, a las ocho y media, la apertura del nuevo curso académico de 1939-40, estando el discurso inaugural a cargo del doctor Eduardo Sánchez de Fuentes, presidente de tan prestigiosa institución.

La Banda Municipal amenizará el acto, para el que se ha hecho una selecta invitación entre los más distinguidos elementos de las letras.

Mañana, sábado, a las nueve de la noche, tendrá efecto en el Círculo de Bellas Artes el acto de inauguración de la exposición italiana de grabados, haciendo la presentación nuestro querido compañero de redacción Armando Maribona.

Agradecidos a la invitación.

La Asociación de Corredores de Aduana ofrecerá mañana, en sus salones de Malecón y Lealtad, una fiesta bailable que, a juzgar por el mucho entusiasmo que para ella existe, resultará de lo más animada y concurrida.

Comenzará a las nueve de la noche, estando amenizada por dos conocidos conjuntos musicales.

Otra fiesta bailable más que anunciar, es el grandioso festival que ha organizado la directiva del Lawton Sport Club, para mañana por la noche, en su local de la Avenida de Concepción número 657.

La orquesta de Raúl Valdespí y el jazz band Cosmopolita tendrán a su cargo los bailables, que transcurrirán en medio de la más completa animación y alegría.

Orestes DEL CASTILLO.

M.E.C.D. 2016

MAIDEN FORM tambien puede SOLUCIONAR EL PROBLEMA de Su Figura

Cada creación Maiden Form es diferente — cada una adaptada a las necesidades individuales de cada figura. Pruébese varias para encontrar el estilo que más le convenga. Entonces sabrá con que éxito los diseños especiales de Maiden Form solucionan el problema de su figura.

"Hay un Maiden Form para cada Figura!"

Izquierda: "Once-Over" (creación de una pieza), consistiendo la parte de arriba de un brassiere "Allo" para el soporte correcto de busto más fuerte que lo regular.

Derecha: "Variation" en forma de bandeau proporciona la línea de separación que está tan de moda. La ilustración a la derecha lo demuestra con la faja No. 1205.

Maiden Form
LOOK FOR THIS TRADE-MARK ON BRASSIERES GIRDLES "ONCE-OVER"

DE VENTA EN TODAS LAS MEJORES TIENDAS

Piden los vaqueros a la Secretaría de Sanidad los autorice a aumentar en un centavo el precio de la leche

Solicitan además, en una exposición elevada al Dr. Moya, se obligue a los industriales al uso de la tapa y retapa. Organizan la Asociación de Salubridad del Sur de EE. UU.

La Asociación Defensa Nacional de Vaqueros, cumplimentando un acuerdo adoptado en asamblea reciente, se ha dirigido al Presidente de la Comisión Técnica de la Leche y a los Secretarios de Sanidad, Comercio y Agricultura, rogándoles que por los funcionarios de sus respectivas dependencias a los que compete se cumplan las medidas sanitarias vigentes contra la adulteración de la leche de vaca.

En sus conclusiones solicitan los vaqueros lo siguiente:

Primero: Intensificación rápida, ordenada y constante de la vigilancia sanitaria sobre la producción y venta de la leche, a fin de impedir que se venda leche adulterada o bacteriológicamente mala, siendo una de las medidas de mayor urgencia el tapado y retapado de la leche en forma mecánica, para evitar que la leche resulte adulterada por los distribuidores y detallistas.

Segundo: Establecer un subsidio para los productores de leche que dedican parte de su producción a la elaboración de productos derivados.

Tercero: Que se dicten por el Gobierno las medidas necesarias para igualar las condiciones económicas en cuanto a la adquisición de la leche para condensar por las distintas plantas que se dedican a esa industria, a fin de colocarlas a la mayor igualdad de condiciones, evitando competencia entre las mismas.

Cuarto: Que a partir del día primero del próximo mes de diciembre se aumente un centavo por litro a la leche destinada a consumo público. Y quinto: regulación de la producción por medio de cuotas, canalizando los sobrantes para productos derivados.

Según se nos informa extraoficialmente, el Secretario de Sanidad, ha de celebrar un cambio de impresiones con los miembros de la Comisión Técnica de la Leche con el propósito de estudiar el memorándum en cuestión y resolver de acuerdo con las circunstancias.

Sesión de la Junta de Sanidad

Durante la sesión extraordinaria celebrada ayer por la Junta Superior de Sanidad, se acordó pasar a distintos Ponentes los siguientes asuntos:

Escrito de la Sociedad Cubana de Ingenieros sobre reglamentación de los sistemas de aire-acondicionado; informe de Consultoría sobre el acuerdo de 16 de agosto pasado referente al aprovechamiento de aguas públicas; escrito de la Jefatura Local de Sanidad de la Habana con proyecto de reglamento interior para la casa de salud «La Benéfica»; escrito del propio Jefe Local con proyecto de reglamentación de la casa de salud Asociación de Dependientes del Comercio de La Habana; proyecto de obras en Luz Caballero 522, como caso especial; informa de consultoría con motivo del acuerdo de la Junta sobre competencia en la fijación de tarifas en los acueductos; y, consulta de la Jefatura de Sanidad de La Habana sobre fábricas de colchonetas y almohadas.

Acto seguido fueron aprobados los siguientes informes:

Sobre desagüe de un grupo de casas en el pueblo de Regla; sobre proyecto de matadero en la finca Santa Rita, en el barrio Veguita, Bayamo, del señor Miguel L. Céspedes; sobre fábrica de embutidos con condicionales, en el Central «Jobabo», Victoria de las Tunas, de José Fernández y Zoilo Díaz; sobre construcción de pozos absorbentes en comunicación directa con manantiales del acueducto de Santiago de las Vegas.

Prohiben obras en unos manantiales

El Director de Sanidad ha ordenado al Jefe Local del Mariel prohiba la realización de obras en los manantiales Martín Mesa, ubicados en aquella zona, mientras sus propietarios no presenten los proyectos y memorias y éstos sean aprobados por la superioridad.

No hay consignación para leprosos

El Teniente Coronel Despaigne, Patrono Gubernativo del Hospital de Leprosos de «San Lázaro», ha informado al Director de Sanidad no poder hacerse cargo del enfermo Enrique Manshom, que se halla preso en la Cárcel de Guantánamo, por carecer de consignación para su alimentación; pero, no obstante, podría darle ingreso si por la Secretaría de Gobernación se sitúan las dietas del mismo.

El doctor Finlay, Director de Sanidad, trasladará el anterior escrito al Secretario de Gobernación, para que resuelva en definitiva.

Designan empleadas inspectores de sanidad

Por Resolución del Secretario de Sanidad han sido designadas, en comisión las señoritas Esther Souto, Georgina González, Edelmira Rico y Mercedes Zayas Bazán, como IInspectoras Especiales del Negociado de Casas y Establecimientos, exclusivamente para determinados servicios.

Los carnets de salud

Se ha ordenado al cuerpo de Inspectores Domiciliarios de la Jefatura de Sanidad de La Habana, no multen a los propietarios de un comercio cuando su dependiente carezca de carnet de salud o ésta esté atrasado, si el trabajo no es fijo, y por lo tanto debe multarse al referio dependiente; y, respecto a los vencedores ambulantes de pan y galletas que carezcan de carnet de salud, pero que no son empleados de la panadería, deben ser multados, no así el dueño de la industria.

Asociación de Salubridad Pública del Sur de los Estados Unidos y el Caribe

El doctor Domingo F. Ramos, Presidente del Instituto Técnico de Salubridad Rural, en una reunión celebrada en el Despacho del Jefe de la Sanidad, doctor Juan de Moya, expresó su deseo de organizar la Asociación de Salubridad Pública del Sur de los Estados Unidos y naciones del Caribe, en vez de crear la Asociación de Salubridad Pública de Cuba como se tiene proyectado, pues de la manera expuesta, se aunarían los intereses similares de la sanidad en dichas regiones.

Por su parte el doctor Henry P. Carr, Delegado del Instituto Rockefeller de la División del Caribe, explicó la forma cómo controla dicha institución los problemas sanitarios en las Antillas y otras naciones bañadas por dicho mar.

A la reunión de ayer, además de los doctores Moya, Ramos y Carr, concurrieron los doctores Despaigne, Presidente del Consejo Nacional de Tuberculosis, Guillermo Lage, Director de la Escuela Sanitaria Nacional, Alberto Recio, Profesor de Parasitología y otros.

Próximamente quedarán sancionados los estatutos de la nueva institución y de los doctores Moya, Ramos y Lage, que concurrirán a la reunión que el próximo día 9 ha de celebrar la American Public Health en la ciudad de Jacksonville, Florida, redactarán la exposición que presentarán en dicha reunión.

Lesionados por perros

Han sido lesionados por perros sospechosos de padecer de rabia Ramona García Blanco, de 23 años, vecina de Reina 72, y Héctor Aguiar Fernández, de 19 años, vecino de Zanja 812.

KLEN

SAN MIGUEL, ESQUINA A SAN NICOLAS

Este modelo original le dará a usted una idea de la elegancia y distinción que tienen los vestidos de la casa KLEN.

Usted, antes de comprar sus vestidos, debe siempre ver el gran surtido que ofrece KLEN. Precios económicos, desde $3.50.

KLEN FROCKS INC.
New York.—Fabricantes.

SUFRIO GRAVE INTOXICACION

Al ingerir equivocadamente un medicamento se ocasionó graves síntomas de envenenamiento, Consuelo Griffith, vecina de 8 número 452, en la barriada del Vedado.

¿INDIGESTO? Tome MAGNESIA BISURADA
ALIVIA EN 3 MINUTOS
Suprime el malestar y restablece la normalidad del estómago porque neutraliza la acidez.

DENUNCIA DE COACCION

Alberto Fernández Almeida, vecino de Avenida La Pastora, en el Reparto Los Pinos, denunció a la policía que la compañía Water, que surte de agua al expresado reparto le cortó el servicio de su domicilio sin motivo alguno.

CRONICA HABANERA

UN ALMUERZO.—En la Legación del Brasil se celebró ayer un almuerzo ofrecido por el Ministro del Brasil, Excmo. Sr. Sylvio Rangel de Castro y por su gentil esposa Louise Botiaux.

Almuerzo elegante del que participaron las siguientes personas:

El Dr. Walder Limsa Sarmanho, Consejero Comercial de la Legación del Brasil y señora Morena Teisses, el señor Rodolfo Paula López y señora Paula López, las señoritas Patricia Mencía y Helene Botiaux, el doctor Armando Mencía, Director de la Oficina Interamericana de Radio, el Dr. Paulo Carneiro, Delegado del Brasil a la Conferencia del Trabajo.

LOS ESPOSOS ESTRUGO-DIAZ.—En horas de la mañana de hoy llegarán a nuestra capital procedentes de México, donde han pasado una temporada, el señor Angel Estrugo y su gentil esposa Amelia Díaz.

Los esposos Estrugo-Díaz se han trasladado para una lindísima residencia del Reparto Miramar, en la calle 20, entre 5a. y 7a., junto con sus hijos, los jóvenes Juan y Rolando Estrugo y el simpático matrimonio Raúl Fernández de Castro y Lilla Estrugo.

Llegue hasta los viajeros nuestra bienvenida.

LA BODA CAMPA-LOPEZ ALFONSO.—Según hemos dado a conocer anteriormente, el viernes 8 del corriente mes de diciembre unirán para siempre sus destinos ante el altar mayor de la iglesia de San Juan de Letrán la señorita María Aurora Campa y Pérez de fina y distinguida belleza, y el caballeroso joven Joaquín R. López Alfonso.

Ultimados están siendo los detalles de esta gran boda que marcará una página rosa en el capítulo nupcial del mes.

La «Casa Trías» el famoso jardín del Vedado, favorito del gran mundo habanero ha recibido la encomienda del adorno floral del templo, que será una maravilla, y del bouquet de la gentil fiancée.

El miércoles 6, en la residencia de los padres de la novia, el señor Víctor Campa y señora María Aurora Pérez, en el Vedado se verificará la boda civil.

Después de dicho acto la señorita Campa tendrá un recibo para el grupo de sus amistades.

RECITAL DE CANTO.—El día 11 de diciembre, a las cinco y media de la tarde, se celebrará en el teatro «Principal de la Comedia», según hemos anunciado, el recital de canto de Lolita Pérez Moreno, joven y distinguida soprano lírico-dramática, muy admirada del público habanero.

Un programa muy interesante ha combinado Lolita Pérez Moreno para su recital, que resultará un acontecimiento artístico.

Comprende, entre otras, obras de Haydn, Mozart, Schubert, Strauss, Mascagni, Griegg, Puccini, Chaminade...

Al piano actuará el notable músico Rafael Morales.

NACIMIENTO.— Con el nacimiento de un precioso niño, han visto colmadas sus aspiraciones los jóvenes esposos Agustín Rodríguez y Laura Nuevo.

La señora de Rodríguez fué asistida por el notable ginecólogo doctor Blanco Herrera.

Los felicitamos.

EN LA ACADEMIA DE CIENCIAS. El domingo próximo, día 3, a las nueve de la noche, se celebrará en los salones de la Academia de Ciencias Médicas, Físicas y Naturales una sesión pública extraordinaria en conmemoración del día de la Medicina Americana (natalicio del doctor Carlos J. Finlay).

En este acto harán uso de la palabra para desarrollar interesantes temas, los doctores Manuel Mencía, Ignacio G. Noble y Mario Sánchez Roig, médicos de alta nombradía.

Muy concurrida ha de verse.

NOVIAS DEL MES

Otra boda que anunciar del selecto capítulo de Diciembre.

Nos referimos a la de Amalia Novo y Valle, bella y gentil señorita, con el joven Mario García Larios, señalada para el día seis en la Iglesia Parroquial del Vedado.

Para tan simpática ceremonia lucirá aquella Iglesia las galas de un precioso decorado floral, que, como el ramo de la novia, ha sido encargado a la «Casa Trías», el bien renombrado jardín del Vedado.

Próximamente ofreceremos nuevos detalles.

UNA BODA HOY.—En la iglesia de San Juan de Letrán, a las nueve y media de la noche, se celebrará hoy la boda de la encantadora señorita Mercedes Pi y de los Ríos con el simpático joven Carlos Miró y Barnet.

Dicha ceremonia será apadrinada por el señor Esteban Pi Coll y por la señora Isabel de los Ríos Cupuy.

La reseñaremos.

RESTABLECIDA.—Así se encuentra ya de la grave operación de bocio que sufrió días pasados de manos del hábil cirujano doctor Manuel Costales Latatú, la señora Miguelina Alvarez viuda de Paz.

Al consignar la grata nueva nos complacemos en enviar una felicitación al doctor Costales Latatú, el gran maestro de cirujanos.

(Conitnúa en la pág. ONCE.)

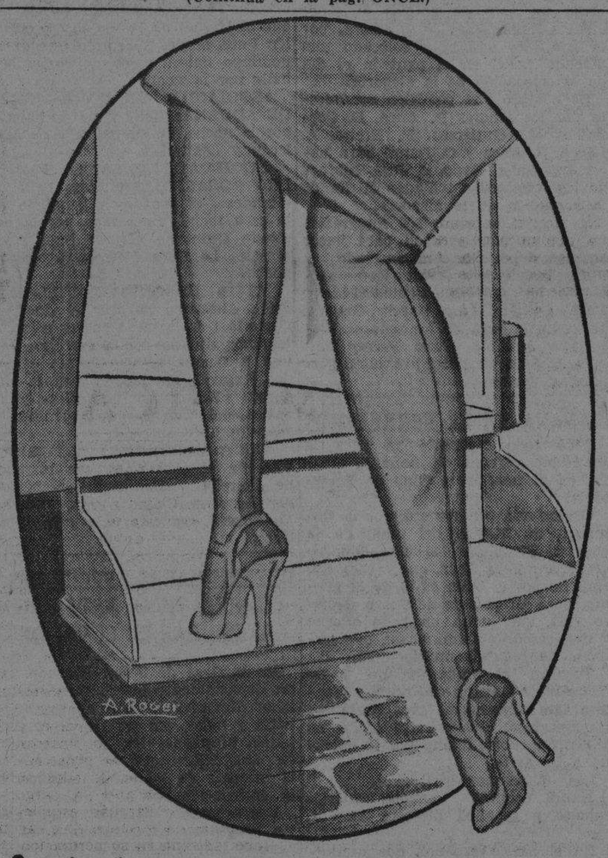

Medias "Nueva Isla"
para la temporada de
INVIERNO

Para esta temporada tenemos un extenso y variado surtido en los últimos colores de moda de la Estación

SEGUIMOS OFRECIENDO LOS PRECIOS MAS BAJOS DE LA HABANA

1 PAR Medias Chiffón, pura seda, surtido en los colores de Invierno, a 0.50
1 PAR Medias Chiffón y semi-dobles (pie Francés), en colores de la Estación, a 0.70
1 PAR Medias Chiffón semi-gasa, finísimas, a .. 0.85
1 PAR Medias Chiffón y semi-dobles "NUEVA ISLA" (Garantizadas), a 1.00
1 PAR Medias de gasa finísima, de transparencia como cristal, a 1.10
1 PAR Medias Marca "KAYSER", Chiffón y semi-dobles (Garantizadas), a 1.15
1 PAR Medias "KAYSER", de Gasa de la más transparente, a 1.40

RECUERDE QUE EN "LA NUEVA ISLA" TODO CUESTA MENOS

LA NUEVA ISLA
LA CASA DE MEJORES ARTICULOS Y MAS BAJOS PRECIOS
MONTE Y SUAREZ — TEL: A-6893

SEDAS DE COLOR ENTERO

El Mejor Surtido de La Habana y Un Alarde de Buen Gusto

Tenemos el gusto de garantizarle que usted verá el mejor surtido de telas color entero que pueda ofrecerse, donde se reflejan los últimos coloridos que la moda impone para la temporada Invernal.

Estas telas, además de ser de la mejor calidad, han sido marcadas a precios tan sumamente bajos, que están al alcance de todas las posibilidades.

LA INVITAMOS A UNA VISITA PARA QUE LO COMPRUEBE

CREPE CANTON Y MARROCAIN de Seda en 50 colores de gran atracción y última moda.
CORTES DE 3.1/2 VARAS
1.00 - 1.38 y 1.92

ALPACAS ROMANOS Y BROCADOS de Seda en 40 colores muy originales, de excelente calidad.
CORTES DE 3.1/2 VARAS
2.15 - 2.25 - 2.59 - 2.84 - 3.25 y 4.00

FAYA SHEER, CREPE SULTANA, CREPE REVERSIBLE y BROCADOS Franceses, alta calidad. LA VARA a:
1.25 - 1.50 - 1.75 - 2.00 - 2.25 y 2.75

Terciopelos y Astracanes

TERCIOPELO DE SEDA, Francés, en todos colores, última novedad. LA VARA 0.90

TERCIOPELO CHIFFON de seda, Francés, calidad suprema, en Negro y colores más de moda. LA VARA 2.40

¡Una Oferta Especial!

TERCIOPELO CHIFFON FRANCES, SEDA PURA, con detalles en Metal Oro, Rojo Vino, Orquídea, Verde Esmeralda y Azul Royal, que vale a $4.50, LA VARA a:
1.95

ASTRACANES legítimos de 1.3/4 yarda de ancho, imitando a distintas pieles, verdaderas preciosidades. LA VARA a:
2.40 - 3.25 - 3.50 - 4.50 - 5.50 y 7.50

LA NUEVA ISLA
LA CASA DE MEJORES ARTICULOS Y MAS BAJOS PRECIOS
MONTE Y SUAREZ — TEL: A-6893

Solicitan bancos para los parques de varios barrios

Las aceras del Parque de la Fraternidad necesitan de inmediatos arreglos

Por la Jefatura de la Ciudad se ha reportado a la Secretaría de Obras Públicas que varios árboles de los plantados en las aceras de la Plaza de la Fraternidad han causado averías en el pavimento, y urge que éste sea reparado. Se ha manifestado por la superioridad que en estos momentos no hay crédito para esa atención.

Invitación a Obras Públicas para una Conferencia

Ha sido invitada la Secretaría de Obras Públicas por mediación de la Embajada de los Estados Unidos de América en la Habana, a la Conferencia de la Asociación de Contratistas de Carreteras, que se efectuará en Chicago, el 29 de enero de 1940. Se ignora si el Gobierno designará una delegación.

Solicitud de bancos para parques

Procedentes de distintos barrios de la Habana se han recibido últimamente, en Obras Públicas, varias solicitudes de los vecinos, interesando la colocación de bancos en algunos parques, así como la pintura y restauración de los existentes, muchos de los cuales se encuentran en mal estado.

Recepción de varios trabajos

Por la superioridad de Obras Públicas ha sido aprobada el acta de recepción provisional de los trabajos ejecutados en la carretera de Pinar del Río a Guane, en la que se repararon diez mil metros de pavimento en el tramo comprendido del kilómetro 55 al 65, de Guane hacia Luis Lazo.

También se ha aprobado la recepción de las obras de reparación de la carretera de Pinar del Río a Puerto Esperanza, tramo del kilómetro 27 al 39, cuyos trabajos han sido informados favorablemente.

¿Se le desprende mueve ó cae su DENTADURA POSTIZA?

FIXODENT, un polvo mejorado para polvorear las dentaduras postizas, las mantiene más firmemente en la boca. No se desprenden, mueven ó caen. FIXODENT no deja ninguna sensación pegajosa. Es *alcalino* (no-ácido). No agria la boca. Contrarresta el "olor a dentadura postiza." Suaviza el aliento. Obtenga FIXODENT en cualquier farmacia. 888

DESPIERTE LA BILIS DE SU HIGADO...

Sin usar calomel—y saltará de su cama sintiéndose "como un cañón"

Su hígado debe derramar todos los días en su estómago un litro de jugo biliar. Si ese jugo biliar no corre libremente no se digieren los alimentos. Se pudren en el vientre. Los gases hinchan el estómago. Se pone usted estreñido. Se siente todo envenenado, amargado y deprimido. La vida es un martirio.

Una mera evacuación del vientre no tocará la causa. Nada hay mejor que las famosas Píldoritas Carters para el Hígado para acción segura. Hacen correr libremente ese litro de jugo biliar y se siente usted "como un cañón". No hacen daño, son suaves y sin embargo, son maravillosas para que el jugo biliar corra libremente. Pida las Píldoritas Carters para el Hígado por su nombre. Rehuse todas las demás. Precio: 30¢.

ROBO DE PRENDAS

A la policía denunció Avelino Rodríguez Alvarez, vecino de Infanta 352, que de su domicilio le robaron prendas por valor de 50 pesos.

LESIONADO MENOS GRAVE

Adolfo Base Cabezas, vecino de Luyanó 165, sufrió lesiones de carácter menos grave, al resbalar y caer al pavimento cuando se bajaba de un ómnibus en la esquina de San Ignacio y Desamparados.

CLINICA DE OJOS
Dr. ENRIQUE CUELLAR DEL RIO
DIRECTOR OCULISTA
CONSULTAS: 9 a. m. a 7 p. m.—REINA, No. 358.—TELEFONO M-7766.

M.E.C.D. 2016

LAS COMPAÑIAS NAVIERAS AVISARAN CON 48 HORAS DE ANTICIPACION, LA LLEGADA DE BUQUES PETROLEROS

COÑAC
REY DE COPAS
BRANDY—JEREZANO
ALTA CALIDAD

Tratan de suprimir desde febrero los trenes eléctricos

Con el Director General del Trabajo, doctor José Suárez Rivas, se entrevistó el presidente de la Delegación Dos de la Hermandad Ferroviaria de Cuba, con una comisión de ese organismo, señores Ricardo Rodríguez, Pastor Pérez y otros, para exponerle que les ha sido notificado extraoficialmente, que la Compañía de los Ferrocarriles Unidos de la Habana, pretenden suprimir todos trenes eléctricos que hacen sus recorridos a Güines y Rincón, desde el mes de febrero de 1940, para lo cual la empresa está haciendo los estudios pertienentes.

Los referidos obreros ferroviarios explicaron con lujo de detalles, que de llevarse esas economías serían lanzados a la miseria más de cuatrocientos trabajadores, que vienen prestando sus servicios en esos trenes, en talleres, vías y obras y demás lugares anexos a los mismos. Estiman el presidente de la Delegación de la Hermandad Ferroviaria, que ello puede constituir una grave alteración del orden p-blico, cuando tales desplazamientos se produzcan, y quiere desde ahora salvar su responsabilidad, ya que existe la reclamación a la empresa del pago de los haberes que dejó de pagar a los trabajadores el día de las elecciones Constituyentes.

FARMACIA DROGUERIA
TAQUECHEL
Obispo 27
TELEFONOS M 7674 7675
DE TURNO LOS VIERNES

FARMACIA
DROGUERIA DE
"JOHNSON"
DE TURNO LOS LUNES
obispo Nº 30 TELEFONO-A-2129.

LA MAYOR
35 EDIFICIOS
700 EMPLEADOS
SARRA
DROGUERIA
ABIERTA TODOS LOS DIAS
TODA LA NOCHE LOS MARTES
A-8026 A-3641

FARMACIAS DE TURNO HOY VIERNES

DESDE BAHIA A PASEO DE MARTI (PRADO)	
Obispo No. 155..	M-7674
Habana No. 957, entre Paula y San Isidro	M-4604
Morro No. 114	A-8388
Monte No. 58	M-9400
Lamparilla y Villegas	M-5718
Neptuno y M. Gómez	M-2277
Paula No. 311	M-8718
Luz y Habana	A-6944
DE PASEO DE MARTI (PRADO) A P. VARELA (BELASCOAIN)	
Galiano No. 105	M-1500
Reina No. 10	M-5353
Escobar y Peñalver	M-5459
Animas e Industria	M-4040
Maloja y San Nicolás	M-7712
San Nicolás y Gloria	M-5222
Revillagigedo y Corrales ..	M-2137
San Rafael y Campanario ..	M-4588
Lealtad y Animas	M-4480
Padre Varela y Corrales ..	M-9466
Neptuno No. 601	U-7018
Suárez No. 252	M-4622
Aguila y Colón	M-3336
Padre Varela No. 551	M-9627
DE P. VARELA (BELASCOAIN) A AVE. DE MENOCAL (INFANTA)	
Presidente Menocal No. 1153	U-6779
Fernandina No. 251	M-5365
Estévez No. 221	M-1501
Bruzón No. 118	U-6922
Infanta, entre San Rafael y San José	U-7074
San Lázaro, entre Espada y Hospital	U-3535
San Miguel y Oquendo	U-6936
Neptuno, entre Espada y Hospital	U-1818
DE INFANTA AL VEDADO, HASTA EL RIO ALMENDARES	
17, entre F y G	F-6222
19, entre 14 y 16	F-6211
23, entre J e I	F-6100
Zapata, entre 2 y 4, No. 128	F-6002
K, entre 9 y 11	F-4404
VIBORA	
Santa Catalina y D'Strampes	I-7334
J. del Monte No. 1356	I-7242
Estrada Palma No. 153	I-7591
Pocito y Reyes	X-2335
San Francisco 301	X-2378
JESUS DEL MONTE Y SANTOS SUAREZ	
Jesús del Monte y Rodríguez	X-2247
Pocito y 16, Lawton	
Santos Suárez y Serrano ..	I-7609
LUYANO	
Caserío de Luyanó No. 48 ..	X-2348
Luyanó No. 130	X-3068
Reforma y Compromiso ..	I-3851
Delicias y Quiroga	X-3211
Fábrica y Pérez No. 331	X-2248
CERRO	
Falgueras No. 425	M-3900
Salvador No. 252	I-5600
Primelles No. 260	I-6428
Calzada del Cerro No. 1779	
Calzada 10 de Octubre, entre A. Ramírez y A. Dulce	M-4341

Este grupo deberá prestar servicio público todo el día y la noche de los domingos siguientes:
Enero 1, Mayo 7, Septiembre 10. Febrero 12, Junio 18, Octubre 22. Marzo 26, Julio 30, Diciembre 3.
Estos turnos han sido acordados en cumplimiento de lo dispuesto en el Artículo VI del Decreto-Ley 2604, de 7 de noviembre de 1934. Estos turnos han sido acordados en cumplimiento de lo dispuesto.

VOLUMEN DE ATENCIONES EN EL SECTOR DENTAL DE LA ENTIDAD H. DE GALICIA

Uno de los servicios que vienen dando resultados más satisfactorios en la casa de salud «Concepción Arenal», es el desempeñado por cuatro valiosas figuras.

Con gusto mencionaremos dos casos, en los que concurren características reveladoras de la alta calidad científica de este servicio.

Uno es el de la señora Teresa Iglesias, que por más de dos años había estado sometida a distintos tratamientos, sin obtener mejoría alguna. Esta asociada fué operada de osteomielitis del maxilar inferior en su lado izquierdo, procediéndose posteriormente al curetaje del foco y obteniendo su total curación en menos de veinte días.

El otro es el de la señora María Josefa García, quien desde hace años venía padeciendo trastornos mentales, al extremo de haber estado recluída en una clínica y bajo observación por un alienista. El examen radiográfico de sus arcadas acusaba siete piezas incluídas. En distintas operaciones se procedió a su extracción, habiéndose logrado que desaparecieran inmediatamente los graves trastornos y quedando completamente curada en corto tiempo.

Exitos tan brillantes sólo son posibles en una organización que no regatea sacrificios para ofrecer a sus asociados una dotación de competentes facultativos y el más copioso caudal de recursos técnicos.

MUESTRANSE OPTIMISTAS LOS MONTAÑESES ACERCA DE SU PROXIMO BANQUETE

Mucho entusiasmo reina entre los miembros de la Comisión Organizadora del gran banquete de confraternidad que con motivo del 29 aniversario celebrará el «Centro Montañés de La Habana» el día 10 de diciembre en los espléndidos jardines de la Cervecería Polar.

La demanda de tickets para dicho banquete es extraordinaria y sobrepasa los cálculos estimados, todo ello debido a la espiritualidad que acompaña en estas labores tanto a los miembros de la Junta de Gobierno del Centro, como a los de la «Sovieddad Montañesa de Beneficencia», quienes unánimemente están aportando valiosos entusiasmos para el mejor resultado de este brillante acto.

Sabemos también de algunos otros montañeses ilustres como don Enrique Gancedo, Elías Rada, José Barquín y varios más que han acogido con simpatía la celebración de dicho banquete y han unido sus gestiones a las de Comisión organiadora.

También otros que aunque no son montañeses sienten en vida y alma con la montaña, tales como Vicente Villamarín, Francisco Villalonga etc., están actuando con tenacidad encomiable.

Y si a esto se añade el dinamismo de doña Edita, huelga suponer que los montañeses triunfarán en toda la línea.

VELADA-CINCUENTENARIO

Ya faltan pocos días para la celebración del Cincuentenario de la «Sociedad de Dependientes de Restaurants Hoteles y Fondas de La Habana», con domicilio social en Dragones 102, altos.

Se ha fijado como fecha para celebrar sus Bodas de Oro, el 29 del presente en los regios salones del Centro Gallego, que lucirán bellamente decorados y espléndida iluminación.

Esta gran función consistirá en una velada artística literaria, en la que tomarán parte destacados artistas. Entre otras figuran Adelina Durán, artista internacional, bien conocida del público cubano; bailará típico español; Elpidio y Margot, pareja de rumba, igualmente conocida. Estos grandes artistas son concedidos por cortesías del señor Fernández, propietario del «Sans Souci».

La aplaudida pareja de bailes internacionales Lago-de Arcos; el Trío Aragón, bailes españoles, que es algo original; éstos son concedidos por cortesía de la gerencia del «Jiggs».

La Comisión de Propaganda de la que es presidente el señor R. Rodríguez y secretario Pedro Tuñón, no descansa un sólo momento, para que resulte esta velada un triunfo más para los Dependientes de Restaurants. La Industria y el Comercio se proponen cooperar a este magno acto del Cincuentenario.

EXCURSION AGRADABLE

Animado almuerzo y baile se efectuará el próximo domingo en los jardines del «Club Deportivo Villa María», situado en la carretera que une a Guanabacoa y Santa María del Rosario.

Los miembros de la «Asociación de Dependientes del Comercio» tendrán entrada libre, previa la presentación del recibo del mes corriente. El baile estará amenizado por la orquesta de las Hermanas González.

Agradecemos la invitación que nos envía nuestro estimado amigo y presidente social, señor José Ramón Rey, el cual desea hacer constar que el club no persegue fines utilitarios, sino el propósito de que la juventud se divierta en los terrenos anexos a su industria.

OFICIAL

República de Cuba. Secretaría de Comunicaciones. Negociado de Sellos y Material. Comisión Local de Subastas. Habana, Noviembre 3 de 1939. Hasta las diez a. m., del día 4 de Diciembre de 1939, se recibirán en el Negociado de Sellos y Material de la Secretaría de Comunicaciones, Oficios y Teniente Rey, proposiciones en Pliegos cerrados para el suministro de Impresos, Libros, Libretas y Efectos de Escritorio, durante el año 1940, y entonces se abrirán y leerán públicamente. En el referido Negociado se facilitarán a los interesados, Pliegos de Condiciones y cuantos más antecedentes sean necesarios.

(Fdo.) FRANCISCO GOMEZ,
Secretario de Comunicaciones.

7 8 9 10 D-1 2

SOCIEDADES ESPAÑOLAS

UN SOCIO CASI DESORIENTADO POR LOS DIFAMADORES DE OFICIO, DICE MARAVILLAS DE LA QUINTA GALAICA

Influído por cierta demagogia imperante, creyó hiperbólicas las bondades atribuídas al sanatorio colectivo. Hoy, después de haber estado allí recluído, dice que la realidad las supera

El señor Pedro Malvarez, socio del Centro Gallego, admirado del trato que por igual se da a todos los enfermos en la casa de salud «La Benéfica», ha enviado al presidente de la institución la siguiente carta:

«La Habana, 27 de noviembre de 1939». Señor Cayetano García Lago, Presidente del Centro Gallego de La Habana.

«Muy señor mío: Quiero empezar por hacerle una revelación. Escéptico por naturaleza y quizá un tanto influenciado por la campaña que se viene librando contra la casa de salud «La Benéfica», nunca creí en las excelencias de la misma que la prensa viene diariamente pregonando.

«Pero héteme aquí que un día, el 17 de noviembre, tuve que ingresar en el pabellón 10, con un ataque agudo de apendicitis crónica y esta oportunidad me ha servido para apreciar «de visu» que lo que yo creía una propaganda oficial era la fiel expresión de una realidad tangible».

«Operado con toda felicidad y colmado de atenciones, al ser dado de alta yo no puedo silenciar mi agradecimiento sincero para el hábil cirujano, el enfermero y demás empleados del pabellón, sin olvidarle a usted que, sin conocerme, permaneció a mi cabecera mientras me operaban y siguió visitándome después, como hace diariamente con todos los enfermos. Asímismo quiero hacer constar mi sorpresa respecto a la comida, cuya calidad, abundancia y condimentación son muchísimos los socios que no pueden proporcionársela con sus propios recursos, y lo que digo de la comida lo hago extensivo a la limpieza de las ropas de cama y del uniforme.

«Termino estas breves líneas confesando que mi reclusión en «La Benéfica» me ha servido para desechar las reservas que tenía acerca de sus tan ponderadas bondades, y condenar la campaña de infundios que se viene haciendo contra ella».

LOS CONJUNTOS DE DECLAMACION Y ARTISTICO DEL CENTRO ASTURIANO RAYARAN A GRAN ALTURA, CON MOTIVO DE LA VELADA QUE SE EFECTUARA MAÑANA

Todos los socios del Centro Asturiano que así lo deseen pueden asistir a la grandiosa velada que se celebrará mañana, sábado, a las nueve de la noche, organizada por la Comisión de Declamación de la Sociedad, y cuyo programa daremos a conocer mañana.

Podemos anunciar que habrá distintos números de variedades por el Conjunto Artístico, todos de marcado sabor popular, que serán del agrado general. El Cuadro de Declamación pondrá en escena la graciosísima comedia de Carlos Arniches «La Venganza de la Petra», plena de comicidad y dividida en dos actos.

En esa noche debutará, con ameno programa, el Conjunto Filarmónico del Centro Asturiano, que viene ensayando bajo la hábil dirección del profesor Antonio G. Silva; en la guitarra, de solista, se presentará la niña Dolly Felicidad Rey, que ofrecerá números selectos.

Para la entrada a este acto, social del Centro Asturiano bastará la identificación del socio por medio de su recibo y carnet.

DE LA OBRA REALIZADA EN EL PANTEON ULTIMAMENTE, Y DE OTROS PARTICULARES, HAN TRATADO LOS EUMESES

En reciente sesión celebrada por la infatigable Directiva de «Puentedeume y su Partido Judicial», se abordaron asuntos de positivo interés.

Fueron aprobados el acta de la sesión anterior y el balance de tesorería correspondiente al mes de octubre. El señor presidente de la Comisión de Beneficencia informó haber visitado al presidente social, señor Pío Anca, que se hallaba recluído en su residencia, y que ya está totalmente restablecido. También al señor Santiago Garay, que estaba en la Quinta Dependientes.

Se acordó conceder un voto de gracias a la comisión designada para la compra de una alegoría, por el exquisito gusto que tuvo al seleccionar la que hoy se encuentra en el panteón, y que es un orgullo para todos los eumeses. Asimismo, se concedió un voto de gracias al señor Juan Cervelo Pascual y señora, por la gentileza de haber colocado una ofrenda floral en el panteón el día de la colocación de la alegoría.

Se nombró una comisión compuesta por los señores P. Anca, D. Cernadas, M. Gutiérrez, F. Freire, A. López, R. Anca y C. Ramil para hacer entrega al Rvdo. P. José Rubinos de las fotografías tomadas el día de la bendición de la alegoría.

Se acordó imprimir 200 fotografías más de nuestro panteón para hacer entrega de una a cada asociado.

Finalmente se aceptaron como asociados los señores Eugenio Piñeiro Varela y don Juan Varela Grande, así como la baja de los señores Victoriano Aguilera, Juan Ferrer Palmer, José Castro Pérez y Avelino Fernández Verdes.

EL CUERPO FACULTATIVO DE DEPENDIENTES TIENE LA SIMPATIA COLECTIVA

El señor José Badell Miguel, asegura que le debe la vida a la Asociación de Dependientes del Comercio. Este ha dirigido a don Enrique Gancedo, la siguiente carta:

«Señor D. Enrique Gancedo, presidente de la Asociación de Dependientes del Comercio de La Habana, Ciudad. Muy señor mío: Un deber de gratitud me obliga a dirigirme a usted para poner de relieve los aciertos y el buen celo que está desplegando el cuerpo facultativo de nuestra Quinta, a la que tengo el honor de pertenecer desde hace muchos años. A raíz de un accidente que tuve hace dos años, perdí el brazo izquierdo, y a pesar de los recursos de la clínica y el nunca bien ponderado servicio de nuestra Quinta, quedó un flemón doloroso, por lo que se hacía necesario una segunda operación denominada «infiltración del ganglio estelar». Llevado por los relatos de éxitos de varios conocidos coasociados, obtenidos por uno de nuestros galenos, me puse a la disposición del mismo, quien me operó con tan buen éxito, que a los quince días pude ser dado de alta, completamente restablecido, habiendo desaparecido los dolores y trastornos que venía sufriendo desde hace dos años. Por tal virtud, y en méritos de inolvidable agradecimiento a la Asociación, he tenido a bien poner este caso en su conocimiento».

TRIPLE HOMENAJE DEL GRAN «CLUB PILOÑES»

Toda la colonia piloñesa se ha dado cita para el próximo domingo en el «Deportivo Asturias», donde el «Club Piloñés de la Habana», celebrará un grandioso banquete en honor de sus meritísimos asociados don Segundo Pérez Sierra, vice-presidente de la «Sociedad Asturiana de Beneficencia», Manuel Llerandi Vallejo, subadministrador de la Quinta Covadonga, y Antonio Tomás Blanco, destacada personalidad del ramo del tabaco.

El menú será todo un menú «piloñés»; baste decir que don Miguel Toyos preside la comisión organizadora de este homenaje triple.

OFICIAL

República de Cuba.—Secretaría de Comunicaciones. — Negociado de Sellos y Material.—Comisión Local de Subastas.—Habana, Noviembre 13 de 1939.—Hasta las diez a. m., del día 14 de Diciembre de 1939, se recibirán en el Negociado de Sellos y Material de la Secretaría de Comunicaciones, Oficios y Teniente Rey, proposiciones en Pliegos cerrados para el suministro de Muebles, durante el año 1940, y entonces se abrirán y leerán públicamente. En el referido Negociado se facilitarán a los interesados, Pliegos de Condiciones y cuantos más antecedentes sean necesarios.

(Fdo.) Francisco GOMEZ,
Secretario de Comunicaciones.

MAÑANA EN EL FERRETEROS

Está todo dispuesto ya para la grandiosa verbena de mañana, sábado, en el floreciente Club de Ferreteros.

Organizada con esmero, por la Comisión de Fiestas del club, de la cual es Presidente, el cumplido joven señor Félix Díaz, que labora con empeño por el buen éxito de la misma. Será en su sede de Cerro número 1257, que lucirá un bello adorno y una radiante iluminación, con millares de foquitos multicolores.

Tocarán las orquestas de Neno González y Havana-Casino, y el septeto Lira Matancera. Tres conjuntos inmejorables. Los señores socios no abonarán cuota alguna por la entrada a la fiesta.

Las damas por invitación.

Habrá cabaret, tómbola, barrios cubano y español, diversos kioscos, etc.

En el barrio español, que organiza el señor Mario Varona, presidente de la Comisión de Sports, tocará un excelente quinteto típico. Este barrio, como siempre, será de gran atracción en la verbena.

Tanto por el señor Varona como por el señor José P. Grimón. presidente de la Comisión de la Casa, se preparan dos grandes sorpresas para la concurrencia. Algo sensacional.

Recuerden los bailadores que cualquier tranvía del Cerro les deja en la puerta del club.

INGRESOS Y ALTAS EN LA QUINTA DE DEPENDIENTES

El movimiento de enfermos habido en la Quinta de Dependientes en las últimas horas es como sigue:

Ingresaron: Mario Bosch Peñalver, Ricardo Peña Sierra, Julián Gálvez Gálvez (de La Salud), René Partagas Fernández, Emilio Rodríguez Moreno, José Manuel Vázquez Rodríguez, Ernesto Durán Rodríguez, Guillermo García González, Margarita Herrera Llesca (de Sancti Spíritus), Dolores Bernal Cedeña, Carmen Rodríguez Rodríguez y Marcelina García González.

Salieron: Carlos Solas Delgado, Vicente Padilla Alemán, Roberto Alonso Díaz, Andrés Fernández Benítez, Rosendo Carrera Umpierre, José Betancourt Salazar, Rosalía Villabrille Cotarelo e Inés Morales Chávez.

UNA VENTAJA MAS BRINDA EL «CENTRO CASTELLANO»

Desde hoy, día primero de diciembre, el Centro Castellano de La Habana, prestará servicio dental diario a sus afiliados, en el propio edificio de Dragones y Zulueta. Hasta ahora sólo había consulta tres veces a la semana. Por ello se ha hecho acreedora a cálidos elogios la Directiva, que demuestra perennemente el máximo interés por el más perfecto servicio a la masa social.

Aparte de este servicio, los castellanos pueden ser atendidos con los dentistas en general de la institución de acuerdo con las indicaciones que contiene el recibo de cuota.

ACTOS PARA HOY

CENTRO ASTURIANO DE LA HABANA: Continuación de la junta ordinaria de Directiva a las nueve de la noche en el palacio social. Para este acto cita el secretario general, señor Manuel Calvo García.

FIESTAS PROXIMAS

CENTRO CASTELLANO: Matinée el domingo desde las dos de la tarde, en sus grandes salones de Egido y Dragones, amenizada por el Jazz Band Hnos. Castro, Neno González y septeto Casino.

CLUB «CUPANAIR»: Verbena el sábado desde las nueve de la noche hasta las cuatro de la mañana, en sus terrenos y salones situados a la entrada del Bosque de La Habana. Este acto será amenizado por las orquestas de Cheo Belén y Riversíde, así como por el septeto «Jóvenes del Crushy».

CLUB DE FERRETEROS: Verbena el sábado en su palacete de Cerro, próximo a Buenos Aires, amenizada por la orquesta típica de Neno González, la «Havana Casinos» y el septeto «Lira Matancera».

LICEO DE MEDINA: Gran baile el domingo por la noche, en sus amplios salones de 23 y D, Vedado, amenizado por la orquesta de Belisario López y el septeto «Gloria Matancera».

CLUB DEPORTIVO CARMELO: Hermosa fiesta bailable el domingo por la noche en su espléndida terraza de Línea y 18, Vedado, amenizada por la orquesta Mojica y el Quinteto Barcalés.

CLUB PILONES DE LA HABANA: Banquete en honor de don Segundo Pérez Sierra, Antonio Tomás y Manuel Llerandi, el domingo a la una de la tarde, en el «Deportivo Asturias», Estrella y Subirana.

LICEO DE LA HABANA: Matinée bailable el domingo, desde las dos de la tarde, en sus amplios salones de San Lázaro y Blanco, amenizada por Cheo Belén Puig y Típico Habana.

CENTRO GALLEGO DE LA HABANA: Velada social el domingo, a las 9 p. m. en su palacio de Prado y San José.

CENTRO ASTURIANO DE LA HABANA: Velada colectiva el sábado en su palacio de San Rafael y Zulueta.

CLUB DEPORTIVO DEL CERRO: Verbena el sábado en honor de Gabrielito Ferrer, amenizada por la orquesta Casino de la Playa, Cheo Belén Puig, Mojica y septeto Casino. El domingo habrá, como de costumbre, baile por la noche.

ASOCIACION DE CORREDORES DE ADUANA: Baile social el sábado por la noche, en su palacete de Malecón y Lealtad.

SOCIEDAD DE SANTA MARIA DEL ROSARIO: Grandioso baile de «Bandos», el sábado, a beneficio de la casa social, amenizado por la orquesta Quintana Melody Boys y un septeto. La Ruta 7 circulará toda la noche.

CLUB DEPORTIVO VILLAMARIA: Almuerzo bailable el domingo desde la 1 de la tarde en sus salonesterrenos situados en la carretera que une a Guanabacoa y Santa María del Rosario, amenizado por la orquesta «Hermanos González». Los socios del Centro de Dependientes tendrán libre entrada.

CLUB DEPORTIVO ASTURIAS: Verbena el sábado en sus terrenos de Estrella y Subirana. amenizada por Lecuona Cuban Boys, Sonora Matancera, orquesta Grís y Quinteto Tomé.

DETERMINADAS AFECCIONES CORRELATIVAS, ESTAN BIEN ATENDIDAS EN COVADONGA

En la Casa de Salud «Covadonga» un departamento que desarrolla una labor dinámica lo es el de garganta, nariz y oídos, por ser de su competencia afecciones tan comunes como las amigdalitis, que se inflaman en la mayoría de los casos, requiriendo la extirpación total.

Dos especialistas atienden con celo sin igual este Departamento, en el cual se tratan asimismo las adenoides, se hacen resecciones de tabiques nasales, se efectúan aplicaciones intraqueales, se fulguran cornetes, se realiza la punción y lavado de senos maxilares, resecciones del septum, extirpación de pólipos nasales, etc., en proporciones globales de más de un centenar por semana.

Esto se comenta por sí mismo.

ESTUDIANTIL CERVANTES

Después de haber sufrido dos operaciones quirúrgicas, se halla en vías de pleno restablecimiento la señorita Georgina Biangel, presidenta del Comité de Damas de la «Sociedad Estudiantil Cervantes», en cuya institución disfruta de grandes simpatías.

Reciba la citada damita nuestra felicitación.

«DAMAS DE LA COVADONGA»

El señor Guillermo Díaz, que se hallaba recluído en la Clínica «Damas de la Covadonga», convalece ya de la operación de hernia, la que fué realizada por el eminente cirujano doctor Elpidio Stincer, con la maestría acostumbrada en este sabio profesor.

Nos complace felicitar al señor Díaz así como al doctor Stincer.

REPUBLICA DE CUBA

CONSEJO NACIONAL DE TUBERCULOSIS

REPUBLICA DE CUBA.—«Consejo Nacional de Tuberculosis», Ciudad Militar. Hasta las fechas y horas que se expresan a continuación se recibirán en esta Oficina, proposiciones en Pliegos cerrados para los Suministros que se relacionan, y entonces se abrirán y leerán públicamente. PAN, GALLETAS Y HUEVOS, 18 de Diciembre, 4 P. M.—UTILES Y MOBILIARIO DE OFICINA, 19 de Diciembre, 4 P. M.—UTILES DE LIMPIEZA E HIGIENE Y VIANDAS Y VERDURAS, 20 de Diciembre, 4 P. M. Se facilitarán Pliegos de proposiciones a quien los solicite.—**Doctor Demetrio E. Despaigne, S. D.,** Teniente Coronel Médico del Ejército Constitucional y Director General Técnico y Administrativo.

Dic. 1, 2, 3, 5 y 6.

Con una cajita de verdaderas
PASTILLAS VALDA
se evita la GRIPE

SEÑALAMIENTOS PARA HOY EN EL TRIBUNAL SUPREMO Y EN LA AUDIENCIA HABANERA

En el Tribunal Supremo

Sala de lo Civil.—Mayor cuantía, Alfredo Blanco y National City Bank, ponente Alvarez Maruri; Queja, desahucio, Juan M. Martínez Calvo y Joaquín Huarte, apercibimiento, ponente Perera; Queja, desahucio, Rosalía Rivero y Aurelia Pestana, ponente de Solórzano; Rollo 88 de 1939, audiencia verbal; Coordinación Azucarera, Miguel M. Portilla y Jesús V. López, ponente Bru.

Sala de lo Criminal.—Tenencia de drogas, Marta López, letrado Menció, ponente Tejera; Estafa, Miguel Romero, personado; Robo, Francisco Cortés de Lara, letrado Menció; Drogas, Miguel Fernández, letrado Leiseca; Estafa, José Francisco Gómez, ponente Tejera.

Sala de lo Contencioso-administrativo y de Leyes Especiales.—Viuda e Hijos de Nicolás Castaños contra Dirección General de Aduanas, dos demandas sobre aforo de arroz, letrado S. Villalba, procurador S. Villalba, ponentes Cantero y Domingo Morales del Castillo; Compañía Azucarera Atlántica del Golfo contra resolución del Alcalde de Pedro Betancourt, sobre acuerdo de la Junta de Amillaramiento, letrado de la Cámara; Antonio Alvarez S. en C., contra Dirección General de Aduanas, sobre aforo de arroz, ponente Torres Tomás; El Estado contra lo Comisión del Servicio Civil, sobre reposición de Rafael García Jiménez, ponente Piedra; Ewift and Company contra Dirección General de Aduanas, sobre aforo de pasta para sandwich, letrado Radillo.

En la Audiencia.

Sala Primera de lo Criminal.—Antonio Jiménez, drogas, defensor Arango; Arsenio Villaboy, homicidio imperfecto, defensor, de Villiers; José Antonio Mulkay, defraudación de Aduana, defensor Menció.

Sala Segunda.—Santos Rodríguez, robo, defensor Montoro; Ramón Farke, homicidio, defensor Candia; Enrique del Río, robo, defensor Rivero; Nicolás Iglesias, lesiones, defensor Fraga; Nicolás González, robo, defensor Montoro.

Sala Tercera.—Apeles Rodríguez, infracción electoral, defensor Rosado Aybar; Luis Serra, imprdencia, defensor Urioste.

Sala Cuarta.—Juan Ribot, homicidio culposo, defensores Riveiro y Cruells; Alejandro Alvarez, lesiones, defensor G. Estefany; Juan Rodríguez, rapto, defensor G. Estefany; Eliseo Ruiz, rapto, defensor Sainz.

Sala Quinta.—Alberto Alvarez, falsificación, defensor del Real; Juan Lentini y otro, asalto y robo frustrado, defensor Pellón; Pedro Loyola, robo, denfensor Argüelles; Antonio Cantera, amenazas, defensor Llovet; Juan Munguía, estafa, defensor Guiral.

Sala Primera de lo Civil.—Juzgado del Este. Eduardo Delgado contra Isabel Rita Porta y Capote y otros. Mayor cuantía. Ponente, Castellanos. Letrado, Capote, Proc. Ramírez Fernández. Dr. Roqueta, Estrados.

Juzgado Almendares. The National City Bank of New York contra Cía. Mielera Beguirisain S. A. y otros. Mayor cuantía. Ponente. Castellanos. Letrados, Domínguez, Galletti, Castroverde. Procuradores, Fernández Mallo, Sánchez Villalba, Galletti, Ponce, Bravo, Arazoza.

Juzgado Almendares. Raoul J. Ferrer contra Nilia López. Incidente. Ponente, Castellanos. Procurador, Edelmiro López. Estrados.

Norte. Eusebio Caballero Milián Milián contra la Compañía Federal de Seguros S. A. Incidente Ponente, Castellanos. Letrados, Casuso, Rivero. Procuradores Illas, Altuzarra.

Marianao. Sociedad Anónima Havana Kennel Club, promovida por la Compañía Sindicato Territorial de la Habana. Quiebra. Ponente, Castellanos. Procurador, Altuzarra.

Guanabacoa. Carlota de Zaldo contra Ildefonso Reyes Lay. Interdicto de obra nueva. Ponente, Castellanos. Letrados, Collantes, Carona. Procurador, Urioste.

Güines. Josefa Dolores Calzadilla, promovido por Luz María Cuervo y Calzadilla. Incidente de abintestato. Ponente, Castellanos. Letrados, Chardiez, R. de Cárdenas. Procuradores, Ozeguera, Rouco, Fiscal.

Sala Segunda de lo Civil.—Compañía Primer Molino Arrocero de Cuba contra resolución de la Dirección General de Aduanas. Lamadrid, Regalado, Fiscal.

Peláez Pírez y Cía., S. en C. contra resolución de la irección General de Aduanas. Villalba, Fiscal.

Fernández y Cía. contra resolución de la Dirección General de Aduanas. Villalba, Cejas, Fiscal.

Vázquez y Hno. contra resolución de la Dirección General de Aduanas. Villalba, Fiscal.

Cabeza y Cía. contra resolución de la Dirección General de Aduanas. Bengochea, Melero, Fiscal.

Hoteles Morán, S. A. contra Decreto Presidencial. Escarpante, Estrella, Fiscal.

Angel Campallo y Cía., contra resolución de la Dirección General de Aduanas. Bengochea, Melero, Fiscal.

Barraqué Maciá y Cía. contra resolución de la Dirección General de Aduanas. Villalba, Fiscal.

Cía. Primer Molino Arrocero de Cuba, contra resolución de la Dirección General de Aduanas. Lamadrid, Regalado, Fiscal.

Collado y Hnos. contra resolución de la Dirección General de Aduanas. Bengochea, Melero, Fiscal.

Llamas y Ruis contra resolución de la Dirección General de Aduanas. Castellanos, H. Bofante, Fiscal.

ESTA INFRACCION ES PENADA POR HACIENDA DE ACUERDO CON DISPOSICIONES VIGENTES

Se abrieron ayer los pagos en todas las Secretarías y se situaron fondos para suministros y jubilados civiles. Una resolución para la Sección del Impuesto de 1½ por 100

La Dirección General del Fondo Especial de Obras Públicas ha dictado una circular para que todos los Consignatarios de Vapores, con cargas de gasolina, petróleo para destilar y petróleo de consumo, conducidos a este puerto en carros tanques, comuniquen a dicha Dirección y a la Aduana, con 48 horas de anticipación, la llegada de los referidos vapores-ferris que conducen wagones de ferrocarril.

Para exigir a los interesados el cumplimiento de esta disposición, se les advertirá por la Gaceta de que la infracción queda sujeta a sanción, de acuerdo con las disposiciones vigentes.

Circular de la Dirección de Aduanas

La Dirección Gral. de Aduanas ha circulado a las Aduanas de la República, la que lleva el No. 34, de la Comisión de Transportes, contentiva del acuerdo de la misma declarando aplicables al transporte de servicio público aéreo las disposiciones vigentes para el que se efectúa por ferrocarril y carreteras, en relación con detención del personal en servicio.

Por concepto de impuestos

Ayer fué ingresada en la Tesorería Gral. de la República, por concepto del impuesto de utilidades del Central Vertientes Sugar Co., la cantidad de $80.000.00.

Los pagos

Ayer se abrieron los pagos a los empleados públicos correspondientes al mes de noviembre. Conjuntamente percibieron sus haberes los maestros públicos y se pagaron los suministros en varias Secretarías, así como al Tribunal Superior Electoral, mes de agosto, correspondiente al crédito de $106.000.

También se han cursado órdenes para el pago de jubilación civil, mes de septiembre, tocando en la forma reglamentaria de la manera siguiente: Sanidad y Beneficencia, Comunicaciones, Comercio y Defensa, Sanatorio La Esperanza, Dirección de Beneficencia, Cárcel de la Habana, Cuarentenas, Presidio Modelo, Marina Mercante, Universidad de la Habana, Zonas Fiscales de Pinar del Río, Guanajay y Matanzas; Aduana de Nueva Gerona, Matanzas y Cárdenas y Obras Públicas de Pinar del Río y Matanzas.

Disposiciones en la Sección del Impuesto del Uno y Medio por Ciento

El Director General de Rentas e Impuestos Dr. Gerardo Barreras, ha firmado la siguiente instrucción, similar a la que publicamos hace algunos días en relación con el impuesto de los 35 millones.

Para el control de esta Sección del Uno y Medio por Ciento, asume el Dr. Barreras las mismas disposiciones, para conocer todos los asuntos relacionados con su desenvolvimiento general, y ejerciendo las facultades que le reservan sus mismas disposiciones.

La referida instrucción dice así:

Primero.— Reservarme el conocimiento de todos los asuntos relacionados con el desenvolvimiento general del servicio de inspección de los impuestos adscritos a las Secciones del Uno y Medio por Ciento y de Rentas Interiores, de esta Dirección General.

Segundo.— Ejercer la facultad que por el apartado precedente me he reservado, por conducto de los jefes de las Secciones antes citadas y de los respectivos Jefes de los Negociados de Inspección de las mismas, los que tendrán las obligaciones, derechos y responsabilidades que respectivamente les señalan la Ley Orgánica del Poder Ejecutivo, el reglamento para el gobierno de las Secretarías de Despacho, la ley del servicio Civil y su reglamento, y el Real Decreto sobre Procedimiento Administrativo, de 3 de septiembre de 1888.

Tercero.— El jefe del Negociado de Inspección tendrá la iniciativa y la responsabilidad inmediata en el desenvolvimiento de la inspección a su cargo, debiendo informar a esta Dirección General, por conducto reglamentario, cuantos particulares afecten al mejo rservicio, proponiendo las medidas que considere convenientes a ese fin.

Cuarto.— El jefe de la Sección, como superior jerárquico inmediato del Jefe del Negociado de Inspección, será conjuntamente responsable con el mismo, del servicio de inspección, a cuyo efecto deberá intervenir en la fiscalización de sus actos, dando cuenta a esta Dirección General de las anomalías que advierta y proponiendo las medidas que considere procedentes para subsanarlas.

Quinto.— En un término de cinco días hábiles, a contar de la fecha de la presente resolución, las Secciones del Uno y Medio por Ciento y Consumo y de Rentas Interiores, elevarán a esta Dirección General propuestas respectivas de reorganización de los servicios de inspección a sus órdenes.

Sexto.— Transcríbase esta resolución a todos los inspectores que presten servicio en las Secciones a que la misma se contrae, para su conocimiento y efectos.

Séptimo.— Las Secciones del Uno y Medio por Ciento y Consumos y de Rentas Interiores quedan encargadas del cumplimiento de la presente.

Quieren saber si Hungría señaló a Cuba alguna cuota

Una firma comercial quiso importar un producto y supo que la cuota estaba agotada

En la sesión celebrada ayer por la Comisión Técnica Técnica Arancelaria se adoptaron los siguentes acuerdos:

—Se dió cuenta con el expediente, que se refiere a un escrito presentado por Damers and Sons, interesando se le informe si existe cuota de importación para Hungría, toda vez que al formular un pedido de paprika el Gobierno húngaro les informa que está cubierta la cuota para Cuba. La Comisión adoptó el acuerdo de solicitar distintos informes de la Dirección General de Aduanas.

—Se dió cuenta con el expediente American Textil, S. A., remite un escrito interesando exportar las maquinarias que importaron con franquicia arancelaria, por Decreto número 1547 de 24 de mayo de 1937. La Comisión adoptó el acuerdo de remitir este expediente a la Dirección General de Aduanas por ser asunto de su competencia.

—Se dió cuenta con el experiente que se refiere a un escrito de la Dirección General de Aduanas, remitiendo otro de la Cámara de Comercio de la República de Cuba, por el que interesa se aclare el Reglamento de la Ley del Retiro Civil que la unidad de medida para los huacales importados, debe ser el Mtro cúbico. La Comisión acordó remitir este expediente a la Dirección General de Aduanas por ser asunto de su competencia.

—Se dió cuenta con el expediente que se refiere a un escrito de la Sociedad Cubana de Ingenieros, interesando que no se aforen como vehículos de lujo aquellos automóviles dedicados al servicio público que se importen provisto de un equipo de aire acondicionado. La Comisión acordó remitir este expediente a la Dirección General de Aduanas, por ser asunto de su competencia.

EL OPERADOR DE UN VAPOR DETENIDO ANOCHE POR LA POLICIA

Sandalio Cardoso Hernández, operador del vapor hondureño «Neptuno», surto en puerto, vecino de Dolores 472, fué detenido anoche por el vigilante 29, Pedro Rodríguez, de la Policía del Puerto, al sorprenderlo cuando trataba de pasar por el litoral de Casa Blanca, dos medias botellas de cidra, sin haber abonado los derechos correspondientes.

Presentado el acusado ante el Juez de Guardia doctor Camús, fué puesto en libertad mediante fianza de cien pesos.

NUMEROSAS VISITAS RECIBIO EL JEFE DEL ESTADO

PINAR DEL RIO, Nov. 30. DIARIO. Habana. — Numerosas visitas recibió esta mañana el Presidente de la República, en los Baños de San Vicente, donde descansa en la actualidad acompañado de su gentil esposa Sra. Leonor Montes de Laredo Bru, quién por prescripción facultativa toma las saludables aguas de dicho balneario. Entre los distinguidos visitantes encontrábanse el Jefe Militar de la Provincia, Comandante Ramón N. Gutiérrez Velázquez; el Secretario de Agricultura, ingeniero Amadeo López Castro; el Senador José M. Casanova; Diego Rodríguez Díaz, Representante a la Cámara.

Mañana viernes almorzará con el Coronel Batista quién vendrá acompañado de su distinguida esposa señora Elisa Godínez de Batista y sus ayudantes. Acompañarán al Coronel Bastista hasta San Vicente, el Comandante Gutiérrez y su bella esposa Emilia Pichardo. El Jefe del Ejército regresará a la Habana, mañana por la tarde y el Presidente lo hará el domingo.

Guillermo Rodríguez, Corresponsal.

SUSCRIBASE Y ANUNCIESE EN EL «DIARIO DE LA MARINA»

SEA ROBUSTO !

El uso del Quinium Labarraque á la dosis de una capita de licor después de cada comida basta, en efecto para restablecer en poco tiempo las fuerzas de los enfermos más agotados. Por consiguiente, aquellas personas débilès, debilitades por la enfermedad, el trabajo ó los excesos; los adultos fatigados por un crecimiento demasiado rapido; los anemicos, los ancianos debilitados por la edad, deben tomar vino de
Quinium Labarraque
APPROUVÉ PAR L'ACADÉMIE DE MÉDECINE DE PARIS
Dépôt : Maison FRÈRE
19, Rue Jacob, PARIS

M.E.C.D. 2016

COLCHONETAS
CAMERAS·FLOR SEDA PURA

La Luisita
COLCHONERIA
MONTE 429 · ESQ. ANGELES · T·A·8107 · HABANA

CRONICA HABANERA

EL RECIBO DE AYER

Para un recibo elegante, animadísimo, abrieron ayer tarde su residencia del Vedado el señor Eduardo Lade Whitehouse y su bella esposa María Insúa.

Recibo con el que se festejaba el compromiso amoroso de su hija, la lindísima señorita Lucy Whitehouse e Insúa, con el cumplido joven Néstor G. Mendoza y Párraga, formalizado en las primeras horas de la tarde, mediante la petición de mano efectuada por el doctor Néstor G. Mendoza, el distinguido letrado y caballero estimadísimo, y por su interesante esposa Alicia Párraga, padres del novio.

Para esta fiesta fué adornada toda la casa con plantas y flores, entre las que resaltaban los muchos y muy lindos obsequios florales llegados hasta la novia.

En el comedor de la casa fué servido el buffet.

Y en el patio del fondo se situó el bar, donde se instaló un magnífico trío que ofreció bellas canciones sones y boleros.

Con los novios, que se veían felicitadísimos, atendían a la concurrencia los esposos Whitehouse-Insúa y Mendoza-Párraga, y con ellos la respetable dama Luisa Schumann viuda de Porro, abuelita amantísima de la señorita Whitehouse, que también estuvo muy congratulada por celebrar su cumpleaños.

A continuación el grupo de señoras y señoritas que allí se dió cita.

Daremos cuenta primeramente de las señoras:

Isabel de la Torre viuda de Vinent, Mariana de la Torre viuda de Mendoza, María Sánchez viuda de Gutiérrez, Micaela Mendoza viuda de Carrillo, Sarah Castillo viuda de Ponce de León, María Carrillo viuda de Arango, María Luisa Velázquez viuda de Salcedo, Mercedes Sagarra viuda de Soto y Dolores Palacio viuda de Colás.

Chita Aróstegui de Pedroso.

Cristina Kindelán de Mendoza.

Sylvia Párraga de Martínez Zaldo, Lala Falla de Gutiérrez, Alicia Nadal de Menocal, María Teresa Falla de Batista, Carlotica Zaldo de Mendoza, Estela Párraga de Martínez, Olga Kloers de Mendoza, Baby Kindelán de Maciá, y mistress Buchanan.

Adela Párraga viuda de Fuentes.

María Isabel Salcedo de Ribas Isabel Mercedes Soto de Everts, Chalía Illa de Insúa, Caridad Repilado de Andreu, Aidita Camacho de Acevedo, Estela Arroyo de Navarrete, Mariana Valdivia de Malaret y Caridad Porro de Camacho, tan encantadora.

Tres damas jóvenes y bellas: Margarita Mendoza de Miyares, Cristina Kindelán de Arango y Adelaida Gutiérrez Falla de Carrillo.

Sarah Pertierra de Aixalá.

Cuqui Ponce Upmann, María Teresa Mendoza de Deschapelles, María Antonia Mendoza de McDonald, Gladys Fernández de Smithies, Fina La Rosa de Banet, Martha Pell de Lejarza, Chea Pedroso de García, Maricusa Sampedro de Vinent, Bebé Vilanova de Allen, Laura Angulo de Godoy, y completando este grupo de señoras jóvenes, Betty Cendoya de Feria, que acaba de contraer matrimonio en Santiago de Cuba.

Millie y Lucila Schumann, tan bellas las dos.

Isabel Pujol de Vilanova, señora viuda de Flamand, Carmita Estévez viuda de Marten, Cachita Estévez, Rosita Messo de Stusser, Angelita Blanco de Miranda, Elodia Sorzano de Villalón, Hilda Vilanova de Castroverde, Anita Cossío de Justafré y Edith Covani de Belmonte.

Kika Sánchez de Pedroso.

Conchita Menocal de Mendoza.

Anita Vinent de Maciá, Carola Olavarría de Mendoza y Adelaida Buchanan de Todd, completando bellamente la relación.

Señoritas:

En primer término la bellísima María Luisa Mendoza y Párraga, hermana del novio, y sus tías Margot y Rosa Párraga.

Alina Johnson, Rosa María Zaldo, Anita y Mercedes del Valle, Margarita Pedroso, Elena Alfonso, Margarita Carrillo, Olga Arellano y Alicia Valiente, tan bonitas todas.

Isabel Mendoza.

Carolina Gutiérrez.

Yolanda Lima, Gloria Loredo, Beba Andino, Magda Urruela, Sylvia Freyre, Madeleine Menocal, Gladys Hernández, Ilse y Guillermina Everts, Tilly Ponce, Julie Abreu, Lucila y Delia Salcedo, Bertha Gutiérrez y Noemí Booth.

Cuquín Arellano, Elena Mendoza y Mari de los Reyes, muy graciosas las tres.

Melba Reguera, Yolanda y Teresa Montalvo, Martha y Fermina Portela, Eithel Belmonte, Josefina Cortada, Graciella Méndez Plasencia, María Rosell, Marcela Insúa, Edith del Monte, Carmelie Riva, Matilde Camacho, Carmelina Porro y las encantadoras «jeunes filles» Sylvia y Evy Valdés Rodríguez.

Adita Ayala.

Sylvia Jústiz, América Cortada, Ruth White, Delfina Luján,

Ada López, Dulce María Márquez Isolina Olgo, Consuelo y Enriqueta Batista, Loló Vinent y la bellísima Cristina Mendoza.

Y por último, Joan Whitehouse, linda prima de la novia, que secundó a la familia de la casa en atender a la concurrencia.

Entre las muchas flores que recibió la señorita Whitehouse, anotamos las siguientes:

Con la firma de la «Casa Trías», el famoso jardín, un grupo bellísimo.

Eran los siguientes:

Un cesto de gladiolos, de Micaela Mendoza viuda de Carrillo e hijas.

Un cesto de rosas «Catalina Lasa», de Gastón Godoy y señora.

Un cesto de gladiolos, de Tita Lage de Vizoso.

Un cesto de rosas «Catalina Lasa», de Alicia Nadal de Menocal.

Un cesto de rosas miniatura, de Cuca Herrero de Seiglie.

Un cesto de rosas «Catalina Lasa», de Emeterio Zorrilla y señora.

Un cesto de gladiolos, de Pilar y Floraida Fernández Reboul.

Un cesto de gladiolos, de Carola y Raúl Mendoza.

Un cesto de gladiolos, de Esperancita Hill.

Un cesto de gladiolos, de Andrés Carrillo y señora.

Un cesto de gladiolos, de Adelaida y Charles Todd.

Una caja de dalias y gladiolos, de Gladys y Arístides Hernández.

Una caja de gladiolos, de Fufila Olmo y Roberto Maduro.

Una caja de dalias, de María Luisa Milagros Zorrilla.

Un cesto de dalias y gladiolos, de Reinaldo Fernández Reboul.

Y una jarra de rosas «Catalina Lasa», de la «Casa Trías».

Con la firma de «Milagros», el aristocrático jardín del Paseo del Prado, destacábase un grupo precioso de obsequios.

Citaremos primeramente el más lindo de todos, un corsage de orquídeas, que llevaba tarjeta del novio.

Un cesto de crisantemos blancos, de Néstor Mendoza y señora.

Un cesto de claveles blancos, importados, de María Luisa, Carlos y Enrique.

Un cesto de gladiolos, de Cristina y Antonio Mendoza.

Un cesto de claveles importados, de Gustavo y Guillermo Halley.

Un cesto de claveles rosados, importados, de Conchita y Miguel Mendoza.

Un cesto de crisantemos amarillos, de Fernando Mendoza y señora.

Un cesto de crisantemos color bronce, de Luis Mendoza y señora.

Un cesto de claveles rosados, importados, de Mariana de la Torre viuda de Mendoza.

Un cesto de crisantemos, de Raquel y Panchito Plá.

Un cesto de claveles importados, de Ramón de León, Jr.

Un cesto de claveles, de Rosita y Margot Párraga.

Una jarra de porcelana con claveles, de Angela de la Pezuela viuda de Schumann.

Un cesto de rosas talismán, de Ferdi y Mayito Mendoza.

Una jarra de claveles importados, de Pablo y Enrique Rousseau.

Una jarra de orquídeas, de Margarita y Tití Miyares.

Una caja de crisantemos, de Carlos Párraga.

Una caja de rosas «Catalina Lasa», de Silvia y Manuel Martínez.

Un cesto Luis XV, de Berta y José.

Una caja de dalias «Milagros», de Jorge Deschapelles y señora.

Un cesto de claveles blancos, de Nina Porro.

Una caja de gladiolos blancos, de Mario y Gastón Arellano.

Una caja de gladiolos rosados, de Lily y Juan Arellano.

Una jarra de porcelana, con rosas Talismán, de Milly.

Un cesto de «Belle Blonde», del jardín «Milagros».

Con la etiqueta de «El Fénix», el decano de los grandes jardines habaneros, eran estos obsequios:

Un cellophane de claveles rojos, importados, de Lilita Montalvo.

Un cellophane de claveles blancos, importados, del doctor Jorge R. Muñiz.

Una jarra de cristal cortado con margaritas importadas, de Eloy Montalvo.

Y un cesto de crisantemos blancos, importados, del doctor Carlos Miguel de Céspedes y señora Margarita Johanet de Céspedes.

De «El Clavel», el elegante y afamado jardín de los hermanos Armand, eran las siguientes:

Un cesto de crisantemos blancos, de Chea, Margarita y Jacinto Pedroso.

Un cesto de Adonis, de Luis de Posada.

Y un cesto de gladiolos rosados, de Angel Aixalá y señora.

AGUAS DEL BAUTISMO.—Ayer, fecha en que estaba de días el distinguido caballero Andrés A. de Terry, Presidente del Automóvil Club, se llevó a cabo el bautizo de su nieta, la monísima niña María del Rosario, hija adorada del doctor Tomás de Terry y de su encantadora esposa Herminia Saladrigas.

La ceremonia tuvo lugar a las cinco de la tarde en la espléndida residencia que poseen en el Vedado el señor Terry y su gentil esposa Blanca García Montes.

Ceremonia que fué presenciada por un grupo de familiares.

Se celebró ante un precioso altar que levantaron los artistas de la «Casa Trías», el gran jardín del Vedado, en uno de los principales departamentos de la casa, en el que resaltaba un lindo cuadro de la Purísima, reliquia de la familia Terry, rodeado de margaritas y pompones con fondo de palmas arecas.

Ofició el Rvdo. Padre Alfredo Llaguno.

Y fueron los padrinos, la linda jeune fille Graciella García Montes y Morales y el doctor Augusto Saladrigas y Faz.

Durante la ceremonia usó la neófita un precioso faldellín de encajes legítimos con el que se bautizó su padre, utilizándose también una jarra y palangana de plata con la que se han bautizado todos los miembros de la familia.

Terminado el acto pasó la concurrencia al comedor donde fué servido un magnífico buffet.

Luis DE POSADA.

NATALIA PUENTES

Entre halagos y felicitaciones pasará el día de hoy, con motivo de su santo, la graciosa jeune fille Natalia Puentes y González, que también cumple hoy los quince años.

Es hija del arquitecto Armando Puentes y de su esposa, Raquel González de Puentes.

La saludamos.

Modelo de castor negro, adornado con dos cintas de raso del mismo color.

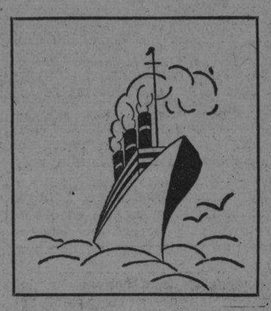

Elegante sombrero de copa alta, en castor negro, adornado con cinta de satín.

NUEVAS REMESAS DE MODELOS

ESTAN YA EXPUESTOS EN NUESTROS SALONES DE VENTAS... LLEGO LO MAS ACABADO DE LA MODA.

* * *

EN LOS NUEVOS COLORES Y ESPECIALMENTE EN EL COLOR NEGRO, HAY VERDADEROS CAPRICHOS DE ELEGANCIA Y BUEN GUSTO.

Baranda y Tosar

San Rafael 159 y Neptuno 211, ambas entre Amistad e Industria.

Expedido un nuevo título de Corredor Notario Comercial

Empleados temporeros son cesanteados por carencia de créditos en Comercio

El secretario de Comercio ha firmado un título de Corredor Notario Comercial a favor del señor Fernando Manuel Ortega,, disponiendo que se incluya su nombre en la relación que periódicamente se inserta en la Revista Oficial del Departamento.

Crédito agotado

Por haberse agotado el crédito con que contaba el Departamento, el doctor Oscar Bonachea se vió obligado a decretar ayer diez cesantías de empleados temporeros.

Como las cesantías se notificaron en la mañana de ayer, los citados empleados cobraron sus haberes correspondientes al mes de noviembre.

Citado por la Gaceta

El director de la Propiedad Industrial de la Secretaría de Comercio, ha citado por medio de la Gaceta Oficial al señor Francisco González del Valle, como representante de Comercio, Negociado de Patentes y Modelos Industriales, a fin de notificarle la resolución recaída en su solicitud de inscripción para contener ropa confeccionada para caballeros, anotada al núm. 49916 del Registro General.

Fianza adjudicada al Fondo de Jubilaciones

El juez de Instrucción de la Sección Cuarta, en oficio librado a la Dirección de Seguros de la Secretaría de Comercio, a virtud de la causa número 745 de este año, comunica que la compañía denominada "New England Surety Co.", hizo efectiva en 28 de los corrientes, en aquel Juzgado, la suma de 100 pesos importe de una fianza que se había adjudicado a favor del Fondo de Jubilaciones y Pensionados del Poder Judicial, y cuya cantidad fué remitida al presidente del citado Fondo.

y recuerde que...

en ASTRAKANES
en PIELES
y en PAÑOS

sólo encontrará lo más nuevo y sugestivo en

LA ELEGANTE DE GALIANO
LA CASA DE LOS ENCAJES
GALIANO 306, ENTRE NEPTUNO Y SAN MIGUEL

DEFUNCIONES OCURRIDAS AYER EN LA HABANA

(Hasta las 4 p. m.)

Pelayo O-Reilly O-Reilly, mestizo, de 87 años de edad, en C. Arango 206.

Benigno Corbato Fernández, blanco, de 58 años, en Cerro 1551.

Carmelina Rivera Milian, mestiza, de 27 años, en Aguila 574.

Luis Machado Pérez, blanco, de 58 años, en Reyes 384.

Antonio Wong Sin, amarillo, de 57 años, en Rayo 117.

Rafael Cok, amarillo, de 57 años, en Rayo 114.

Hilario González Diéguez, blanco, de 40 años, en Veinte, Lawton 459.

Amelia Villazón, blanca, de 62 años, en Cerro 1424.

Carmen Gama Núñez, blanca, de 42 aos, en Cocos 308.

Primitiva Camejo Díaz, blanca, de 19 años, en Cerro 1551.

Gerardo Pérez Gutiérrez, blanco, de 72 años, en 10 de Octubre 130.

Manuela Rodríguez Vilches, blanca, de 39 años, en el Hospital de Maternidad.

Estela Rosell Mora, mestiza, de 21 años, en San Lázaro 561.

Nicolás Rojas, negra, de 54 años, en Estrella 266.

Tomás Barrero Martell, blanco, de 4 meses, en el Hospital Mercedes.

José T. de la Cruz García, blanco, de 68 años, en el Hospital Mercedes.

Juan Gazca Argüelles, blanco, de 48 años, en el Hospital Calixto García.

Francisco Sánchez, blanco, de 28 años, en el Hospital Calixto García.

Un magnífico regalo
PARA OTROS ... Y PARA USTED

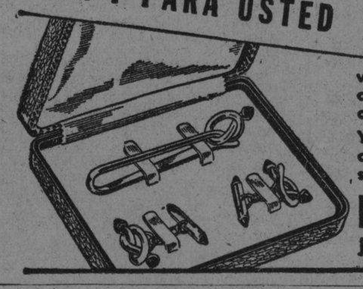

El esmero desplegado en la joyería Krementz y su hechura perfecta, son vistos al instante por personas conocedores de joyas de calidad.

Ya sea un regalo para otro o para su propio uso, pida siempre

KREMENTZ
JOYERIA DE CALIDAD

SE CONMEMORO LA ENTRADA DEL EJERCITO LIBERTADOR

CAMAGUEY, Nov. 30. DIARIO Habana.—Con motivo de conmemorarse hoy la entrada triunfal del Ejército Libertador en Camagüey, terminada la guerra de Independencia, se celebró un patriótico acto en el parque «Agramonte», ante la estatua del Bayardo, tomando parte la Banda del Regimiento «Agramonte», numerosos veteranos y las autoridades civiles y militares.

—Han terminado las obras del monumento erigido al fondo del Hospital General, en memoria de los cubanos que en aquel lugar fueron fusilados, por trabajar a favor de la Independencia de Cuba. Se ha señalado el día 7 de diciembre para su inauguración, la que se llevará a efecto con gran solemnidad.

—Para poder salvar a tres niños recluídos en la sala del doctor Luaces, en el Hospital General, ha sido preciso que un hombre, el más humanitario que ocultó su nombre, diera todo el suero suficiente para esos niños atacados de tétano, que hubieran muerto con toda seguridad, sin ese auxilio.

Hernández, Corresponsal.

ACUSADO DE AMENAZAS

Saturnino Rodríguez y Rodríguez, vecino de Santa Clara 68, fué detenido por acusarlo Leide Díaz Cuéllar, de 25 años y del mismo domicilio de haberla amenazado con matarla si no continuaba las relaciones que existían entre ambos.

VITI
para caballeros y niños

Jackets de
CUERO
CASIMIRES
MELTONS
PANAS
Preciosidades en muchísimos estilos.

Jackets VITI

HAGASE DE UN CAPITAL CON UNOS POCOS PESOS MENSUALES

Nuevo sistema de AHORRO con altos intereses y de CAPITALIZAR con sorteos mensuales autorizados por la Ley.

Pida informes a nuestros Agentes o a:

COMPAÑIA CONTINENTAL DE CAPITALIZACION Y AHORRO, S. A.

Oficina Principal: Manzana de Gómez, 232-233-233A.
Teléfono M-2585.—Apartado 445.—Habana, Cuba.

M.E.C.D. 2016

DESDE EL EJERCICIO DE 1936-37 A LA FECHA, LOS CONTRIBUYENTES ADEUDAN AL MUNICIPIO $1.000.000

Los estados escandinavos, aunque oficialmente neutrales, muestran su simpatía unánime por Finlandia

Manifestaciones contra los Soviets en Holanda, Noruega e Inglaterra, pese a que ésta última nada puede hacer contra los invasores rusos. Comentarios de Chamberlain

LONDRES, noviembre 30. (AP).— En el Parlamento británico resonaron hoy frases de condenación para la invasión rusa de Finlandia, pero todo parece indicar que la Gran Bretaña, preocupada con su guerra contra Alemania, no piensa hacer nada para ayudar a la pequeña república del Báltico, siguiendo la política que ha observado en los casos de Checoeslovaquia y Polonia.

El Primer Ministro Chamberlain dijo a la Cámara de los Comunes que el Gobierno considera injustificado «este nuevo ataque a una pequeña nación independiente, que ha de dar por resultado sufrimientos y pérdidas».

En los centros autorizados se dice que la Gran Bretaña no tiene la obligación de ayudar a Finlandia y que, aunque quisiera hacerlo tampoco podría por la posición en que se halla Finlandia en el Báltico.

La Gran Bretaña, dijo Chamberlain, «encuentra difícil creer que Rusia necesite medidas de la importancia que ha tomado para proteger a la Unión Soviética contra un país tan pequeño como Finlandia».

Los miembros del Parlamento aplaudieron estas y otras declaraciones irónicas del Jefe del Gobierno con las cuales contribuyó Chamberlain a demostrar las simpatías de Inglaterra por Finlandia.

En los círculos diplomáticos británicos ven «gran analogía entre los métodos aplicados en Finlandia y en Polonia».

El Ministro finlandés en Londres dijo que la invasión es «un caso claro de agresión» y agregó que «es cosa clara que Rusia trata de dominar a Finlandia».

La prensa inglesa concede a las noticias de la guerra ruso-finlandesa mayor importancia que a su conflicto con Alemania.

Inglaterra perdió hoy otro barco, el «Sheaf Crest» de 2,730 toneladas, que se hundió al chocar con una mina en la costa del Sudeste. Veintinueve supervivientes, muchos de ellos heridos, fueron salvados.

En la guerra aérea, dos aeroplanos ingleses atacaron y derribaron a un Dornier alemán en el Mar del Norte, ayer, mientras hoy un aeroplano alemán trabó combate con dos aparatos ingleses al Norte del estuario de Forth, pero logró escapar.

La prensa holandesa indignada contra la invasión de Finlandia

AMSTERDAM, noviembre 30. (AP).—Un individuo fué arrestado hoy después que lanzó una piedra contra una librería rusa, al saberse en esta ciudad la noticia de la invasión rusa de Finlandia.

La piedra estaba envuelta en una declaración impresa en que Lenin prometía la independencia de Finlandia en 1918.

La prensa holandesa no oculta la indignación que le ha producido la noticia de la invasión de Finlandia.

El periódico «Mieuwe Rotterdamsche Courant» llama a Rusia «el agresor bruto», y expresa sus vivas simpatías por el valor demostrado por el pueblo finlandés».

El «Amsterdam Algemeen Handelshlad» declara que «Rusia jamás tendría el valor de obrar de la misma manera contra una gran potencia que le hubiera provocado mil veces'.

Apedreado un periódico comunista en Oslo

OSLO, noviembre 30. (AP).— La indignación contra la Rusia soviética ha ido aumentando en esta capital y una muchedumbre destruyó las ventanas del peródico comunista «Arneideren» que publicó un editorial defendiendo la conducta de los rusos contra Finlandia.

Serhei Rachmaninoff se hará ciudadano americano

FILADELFIA, noviembre 30. (AP). Sergei Rachmaninoff, pianista y compositor ruso, anunció hoy que se propone ser ciudadano de los Estados Unidos.

Preguntado si los recientes acontecimientos de Rusia influyeron en su decisión, Rachmaninoff, dijo: «No me hagan hablar de Rusia».

Causa profunda indignación en Turquía el ataque soviético a Finlandia

ANKARA, Turquía, noviembre 30. (Havas).—El ataque de los Soviets a Finlandia ha causado profunda indignación en esta capital. La comunidad de origen de los pueblos turco y finlandés hace más intenso y sincero el sentimiento.

Los Estados escandinavos mantienen su neutralidad frente a la guerra fino-rusa

COPENHAGUE, noviembre 30. (AP.)—Suecia, Noruega y Dinamarca mantienen oficialmente una actitud de neutralidad esta noche, al mismo tiempo que observan cómo la maquinaria de guerra de Rusia siembra la muerte y la destrucción en Finlandia.

Los tres países se muestran profundamente conmovidos por la invasión de Finlandia, pero diplomáticamente declaran que la reunión de los soberanos escandinavos y del Presidente finlandés en Estocolmo el 19 de octubre acordó la colaboración moral y económica, pero no la ayuda militar.

Los gobiernos escandinavos comenzaron inmediatamente a tomar ciertas medidas, pero evitaron cuidadosamente todo comentario oficial. El pueblo, sin embargo, no oculta sus simpatías a Finlandia, y su indignación por la invasión rusa. Las mujeres lloran al enterarse que Helsinki ha sido bombardeado.

En Oslo los estudiantes marcharon a la legación finlandesa para expresar su simpatía.

Los funcionarios del Gobierno conferenciaron en Estocolmo. Oslo y Copenhague.

Un alto funcionario del gobierno sueco dijo que su país se encuentra preparado y que, por tanto, no tiene que tomar ninguna nueva medida.

Muchos daneses creen que la invasión es un golpe personal porque Finlandia, es un país vecino y que amenazan nuevos peligros a los neutrales del Báltico.

Los temores de Noruega han aumentado con motivo de la campaña aérea rusa en la costa del ártico, próxima a la frontera con Noruega.

Las informaciones de Kirkenes, en extremidad septentrional de Noruega, dan cuenta que los aviones rusos atacaron la carretera finlandesa que corre a Petsamo y en varios puntos toca al río Jakoselven, que forma la frontera fino-noruega en esa área.

Se han comenzado suscripciones en distintas áreas con el fin de recaudar fondos para los refugiados de la guerra.

A menos de que los gobiernos lo prohiban, muchos daneses, noruegos y suecos esperan ir a Finlandia como voluntarios.

Los aviones rusos han estado activos en la porción Norte de Finlandia

KIRKENES, Noruega, noviembre 30. (AP.)—Las fuerzas aéreas rusas procedieron a invadir a Finlandia hasta la frontera noruega sobre el círculo ártico.

Los aviones soviéticos bombardearon repetidas veces las ciudades de Petsamo, Liinahamari y Parkina.

Atacaron con fuego de ametraladoras a los automoviles y ómnibus que circulaban por la carretera que pasa por el corredor del Océano ártico entre Noruega y Rusia.

Petsamo y Liinahamari, principales ciudades del corredor, han sido parcialmente destruídas. Se encuentran a unas 200 millas sobre el Círculo Artico y a unas 65 millas al Oeste de puerto ruso de Marmunsk.

Parkina, la tercera ciudad bombardeada, está en la desembocadura del Varanger Fjord, y adyacente a la frontera noruega.

La armada roja bloqueó el Petsamo Fjord. Un pequeño vapor trató de salir de Petsamo para Kirkenes, a unas 50 millas al Oeste, pero fue detenido por los submarinos rojos y obligado a retroceder.

Se sabe que los pasajeros de un ómnibus atacado por la aviación entre Petsamo y Ehare resultaron ilesos, escondiéndose en un bosque próximo. Tampoco hubo desgracias personales en los demás ataques por medio de las ametralladoras.

Después de estos ataques dos grupos de aviones finlandeses, con tres aparatos cada uno, aparecieron en el cielo y emprendieron la persecución de los rusos.

Rusia ha comenzado lentamente la invasión de Finlandia por varios puntos de su extensa frontera

HELSINKSKI, Noviembre 30. (AP).—Rusia invadió hoy a Finlandia con un ataque combinado de las fuerzas de tierra, mar y aire, bombardeando sus grandes aviones a esta moderna capital, cuyos barrios del Sudoeste se hallaban esta noche envueltos en llamas.

La infantería, que atacó bajo la protección del fuego de la artillería entró en territorio finlandés por varios puntos de la frontera ruso-finlandesa, que corre en una extensión de 800 millas desde el istmo de Karelia, cerca de Leningrado, hasta el estrecho corredor del Oceano Artico, a 200 millas sobre el círculo ártico.

La flota roja se trasladó a toda velocidad al Golfo de Finlandia y se apoderó de las islas finlandesas de Seiskari comenzando a bombardear a Viipuri (Viberg) y otras poblaciones de la costa.

Viipuri, ciudad de 75,000 habitantes, fué incendiada, lo mismo que Helsinski, por los repetidos ataques de la aviación rusa.

La flota aérea soviética realizó su primera aparición sobre la capital a las 9:20 de la mañana y durante el día hizo varias excursiones. Los ataques comenzaron contra el aerodromo de Malm en los alrededores, pero después se extendieron al resto de la ciudad.

La destrucción de edificios de Helsinki

A la caída de la noche el cielo, por la parte Sudoeste de Helsinkki estaba rojo por causa de las llamas de los edificios incendiados. Varias casas de apartamentos y el Instituto Tecnológico de Helsinki fueron destruídos por las bombas.

En las calles se recogieron varios cadáveres. El número de los muertos y heridos no ha podido determinarse inmediatamente.

La invasión, que terminó un brusco cambio de notas entre los dos países con motivo de los «incidentes en la frontera», obligó a la pequeña república a entrar en acción.

El Presidente Kyoesti Kallio publicó un Decreto en que se dice que para la defensa y el mantenimiento de la ley y el orden en la república finlandesa, declara un estado de guerra.

El Ministro de Estado, Eljas Erkko, calificando el ataque de «la más pura agresión imaginable» dijo: «Nosotros no tenemos ahora mas remedio que defendernos con todos los medios de que disponemos».

En cuanto a la razón para el ataque—dijo Erkko—el pretexto que se ha usado es que nosotros invadimos el territorio ruso y amenazamos a Leningrado. Nosotros no hemos hecho nada de eso.»

Las baterías antiaéreas funcionaron para rechazar a los aviones invasores, logrando derribar a diez aparatos, dos de ellos en la capital.

Mientras sonaban las sirenas en Helsinki dando la voz de alarma, los soldados encargados de la defensa aérea de la ciudad rápidamente pero al mismo tiempo con la mayor calma, ocuparon sus puestos en lo alto de los más elevados edificios y desde ellos estuvieron vigilando el cielo. En las calles los soldados ayudaron a la población civil a encontrar los refugios a prueba de ataques aéreos.

El Gobierno ha dictado proclamas invitando a los habitantes a que abandonen la capital, pero la evacuación no tiene aún carácter obligatorio.

Esta noche la capital tenía la orden de permanecer a oscuras, pero las llamas que salen de los edificios en los barrios del Sudoeste, las que cubren doce manzanas, sirven de guía para posibles ataques del enemigo.

Mientras tanto los automóviles y los ómnibus parten de la ciudad llenos de viajeros y un tren saldrá para el Oeste en dirección a Estocolmo.

El personal de la Legación de los Estados Unidos no había podido ser entrevistada esta noche, y es imposible saber si han llevado a cabo el plan de partir para Grankulla, suburbio del Oeste.

Todas las cañerías de gas de Helsinki han sido cerradas como medida de precaución contra los incendios.

Un hospital fué alcanzado por las bombas

Mientras los aviones de bombardeo rusos atacaban a Helsinki, Viipuri y el centro industrial de Ensoe, donde un hospital fué alcanzado por las bombas, las fuerzas de infantería penetraron en Finlandia bajo la protección de un barrage de artillería.

En el itsmo de Karelia, donde la frontera está a unas 15 millas al Torte de Leningrado, las tropas rusas avanzaron a todo el ancho de 40 millas del itsmo desde el Golfo de Finlandia hasta el lago Ladoga.

Cerca de 200 millas al Norte, sobre el Lago Ladoga, aislaron a Suojaervi, en la sección estratégica de la frontera.

Unas 600 millas mas al Norte, en la extremidad de Finlandia, en el estrecho corredor del oceano ártico, al Oeste de Murmansk, Rusia, las tropas soviéticas aislaron la llamada península de los Pescadores, cerca de la bahía finlandesa de Petsamo.

Después del primer raid aéreo contra Helsinki, los aviones dejaron caer proclamas impresas en finlandés que decían:

«Sabéis que tenemos comida. Sabéis que tenemos pan. ¿Por qué pasar hambre?»

Cuando terminaron las explosiones de las bombas lanzadas por los aviadores rusos, el corresponsal oyó un coro de cantos: eran los soldados que marchaban por las calles de la capital.

Todos los cuarteles entraron en actividad. Los civiles conservan la mayor serenidad. No ha habido pánico.

Interrumpidas las comunicaciones entre Rusia y Finlandia

MOSCU, noviembre 30. (Havas).—Las comunicaciones telegráficas y telefónicas así como las ferroviarias, con Helsinki, están interrumpidas. Los miembros de la Legión finlandesa, con el Ministro Barón Aarno Koskinen a la cabeza, hicieron hoy sus equipajes, manteniendo un acalma imperturbable. Se limitaron a decir a un corresponsal que les interrogó: «Estamos en tiempo de guerra. Somos finlandeses y demostraremos lo que sabemos hacer».

Los diplomáticos no saben aún si volverán a su país por la vía de Alemania y Dinamarca, u otra.

Hoy llega a Moscú el Embajador de los Estados Unidos

MOSCU, diciembre 1. (viernes). (Havas).—Hoy es esperado en esta capital el embajador de los Estados Unidos en Rusia, Laurence Steinhardt, el que partió el jueves de Riga, a donde había llegado procedente de Estokolmo.

En la capital sueca permaneció una semana.

El representante Hook pide a Roosevelt y Hull, que se rompan las relaciones con Rusia

WASHINGTON, noviembre 30. (A. P).—El Representante demócrata Hook, sugirió hoy que los Estados Unidos, retiren su Embajador y rompan sus relaciones diplomáticas con Rusia.

El Representante Hook escribió en tal sentido al Presidente Roosevelt y al Secretario de Estado, Mr. Cordell Hull.

«El mundo debe saber —dice el congresista— que nosotros como nación no aprobamos tales violaciones de los derechos de las naciones ni el abandono de la decencia, la justicia y el honor».

Suecia incorpora a la aviación militar a sus aviadores civiles

ESTOKOLMO, noviembre 30. (Havas.).—Todos los suecos que prestan servicios en la aviación comercial se concentraron en el aeródromo de Kastrup, cerca de Copenhague, llamados telegráficamente por el Gobierno de Estokolmo, para que se incorporen inmediatamente a la aviación militar.

Hangoe sufrió dos bombardeos aéreos rusos, consecutivos

HELSINKI, diciembre 1. (viernes). (Havas).—En un resumen de las pérdidas sufridas por esta ciudad durante los bombardeos de ayer, se dice que ocho grandes edificios, además de la Escuela Técnica Superior, fueron destruídos por los proyectiles aéreos. Noticias de Viipuri (Viborg) dicen que perecieron nueve personas. El ataque contra Hangoe fué realizado por cuatro aviones soviéticos. La mayoría de las bombas cayeron en el agua del puerto o en el mar. Hubo un segundo bombardeo de la ciudad, por once aparatos, que tuvieron mejor puntería que los anteriores. Hubo un muerto en el segundo raid.

El primer ministro Jajander defendió la actuación de su gabinete

HELSINKI, noviembre 30. Havas. En la sesión del Parlamento finlandés, comenzada a las ocho de la noche, y durante la cual el Gobierno presentó la dimisión, el Primer Ministro Kajander expuso la política del Gabinete, declarando que éste «hizo siempre cuanto pudo en interés del país, como probó en su informe el Ministro de Estado Erkko, que dirigió las negociaciones con Moscú».

El Gobierno de la URSS dice que el Gabinete de Helsinki temía presentarse ante el Parlamento, —dijo también el Primer Ministro.

Y yo afirmo, basándome en cuanto anteriormente expresó el Canciller Erkko, que teníamos la seguridad de proceder siempre con el apoyo de los grupos parlamentarios y conociendo a fondo las realidades políticas de la nación.

SIMPATIAS DE ESPAÑA HACIA NORTEAMERICA

MADRID, noviembre 30. (AP).—La prensa expresa sus simpatías por los esfuerzos de los Estados Unidos para salvar a Finlandia de la conquista por Rusia.

El diario ABC dice: «Todas las simpatías del mundo están con Finlandia, por su resistencia contra el brutal y cínico vecino».

CRONICA CATOLICA

PROGRAMA DE LOS DIVERSOS ACTOS CATOLICOS QUE SE ANUNCIAN PARA MAÑANA EN LOS TEMPLOS HABANEROS

Actos católicos para mañana. Misa de comunión en la iglesia de Reina

Debido a corresponder la festividad de San Francisco Javier, el domingo 3, la Congregación de las Hijas de María de la iglesia de Reina, celebra el santo de su director R. P. Francisco Javier Asencio, S. J., el sábado 2 del actual con misa y comunión general, a las 8 de la mañana y a continuación será la felicitación general de la Congregación.

La misa y sagrada comunión, serán armonizadas por la capilla general de la Congregación.

Se ruega la asistencia a las Hijas de María con el distintivo de la Congregación.

Vigilia de Adoración Nocturna en Campo Florido

La Sección Adoradora Nocturna de la Habana, celebrará Vigilia de Adoración Nocturna en la parroquia de Campo Florido, en la noche del sábado 2 al domingo 3 del actual con arreglo al siguiente programa:

A las 8 de la noche, salida para Campo Florido del Convento de San Francisco. A las 9:30 recibimiento en Campo Florido. A las 10 de la noche, exposición solemne de S. D. Majestad, plática, solemne Te Deum o Invitatorio, horas de guardia hasta las 5 a. m. A esta hora, rosario, y acto de Desagravio con los brazos en cruz en súplica de paz para el mundo, oraciones de la mañana y de preparación para la sagrada comunión.

A las 5:30 misa y comunión para los adoradores y fieles. A continuación de la misa, procesión del Santísimo bajo palio, bendición de los campos, retorno al templo, bendición y reserva, terminándose con la retirada de la Guardia Real Nocturna de Jesús Sacramentado, semitonizándose el «De Profundis» por el eterno descanso de las benditas almas del Purgatorio.

Las puertas del templo parroquial, permanecerán abiertas durante toda la noche, pudiendo asistir hombres y mujeres.

El párroco, R. P. Cándido Fraga Santalla, prestó los servicios de fervoroso adorador y activo Tesorero en la Sección hasta su ingreso en el Seminario para cursar la carrera eclesiástica.

Este párroco, nos encarga expresemos su gratitud a los adoradores, que a nombre de la Sección regalaron un bonito palio a su iglesia parroquial de Campo Florido, el cual será estrenado en la procesión del Santísimo de esta Vigilia. Así mismo, ruega por este medio a sus muy amados feligreses, se dignen concurrir a recibir a los adoradores y a los actos más solemnes de la Vigilia, como son, la exposición, plática y Te-Deum de la noche y a la misa, comunión y procesión del Santísimo.

Por su parte el cronista suplica una plegaria por el eterno descanso del Director Fundador, que el domingo celebraba sus días, el 3 de diciembre, Monseñor Francisco Abascal, el inolvidable párroco del Santo Angel, para que sirva de eterno descanso a su alma.

Solemne Novenario a la Inmaculada en San Francisco

En la iglesia de San Francisco de Cuba y Amargura, solemne Novenario a la Inmaculada Concepción con arreglo al siguiente programa: A las 8 de la mañana, misa cantada y ejercicio de la Novena.

A las 8 de la noche, exposición de S. D. Majestad, estación, corona seráfica, ejercicio de la Novena, cánticos por todo el coro y Escolanía San Francisco, sermón por el notable orador Angel Madariaga, O. P. M., bendición y reserva.

Se invita a los fieles y de un modo muy especial, a las Ordenes Terceras y demás Asociaciones de esta iglesia.

El Jubileo Circular

En la capilla de las Madres Reparadoras, el Jubileo Circular.

La exposición de S. D. Majestad, después de la última misa, que en esta iglesia se celebre. A las 5 de la tarde Santo Rosario, visita a Jesús Sacramentado, cánticos por el coro de la Comunidad, bendición y reserva.

Novena a la Inmaculada en la iglesia de Nuestra Señora de la Caridad

A las 9 de la mañana, Santo Rosario y ejercicio de la Novena con gozos cantados.

El día 8 a las 9 a. m., misa solemne con orquesta y escogidas voces, predicando el M. J. Canónigo Monseñor Nicanor Suárez Cortina.

Novena y fiesta, a la Inmaculada Concepción, son costeadas por la M. I. Archicofradía del Santísimo de esta parroquia, a virtud de legados que administra.

Novena a la Inmaculada y a San Francisco Javier

En la iglesia parroquial de los Quemados de Marianao, a las 8:30 de la noche, ejercicios de las Novenas en honor de la Inmaculada Concepción y de San Francisco Javier, Patrono de esta parroquia.

La fiesta del Patrono se celebra el domingo 3 del actual, a las 8:30 de la mañana con misa solemne y Penegírico por el R. P. Fray Felipe Areso, O. F. M.

Invita a sus feligreses, el párroco, Monseñor Belarmino García Feito.

En los demás templos

Santo Rosario, lectura espiritual, visita a Jesús en el Sacramento de su amor y Salve cantada.

Recordatorio

Siendo el día 8 del actual, la fiesta de la Inmaculada Concepción recordamos a los encargados de los templos, nos remitan nota de los cultos, que la celebren. La mis ma petición dirigimos a la scongregaciones de Hijas de María Inmaculada.

Rogamos nos sean remitidas, a nombre de Gabriel Blanco, a Florida No. 61 o al DIARIO.

Pedimos esos datos en honor y gloria de la Virgen María y servicio de los fieles católicos del DIARIO.

Pía Unión de Santa Teresita de la iglesia del Carmen

Debido a ser domingo, el día 3 del actual, la función mensual, que la Pía Unión de Santa Teresita de la Iglesia del Carmen, acostumbra a celebrar el día 3, se transfiere para el lunes 4 del actual, en el cual, a las 7:30 a. m., misa de comunión ejercicio y procesión.

El Director M. R. P. Fray Domingo del Santísimo Sacramento, O. C. D., ruega a los asociados, la asistencia e invita a sus devotos.

Programa de la solemnísima fiesta a Santa Bárbara en la iglesia del Espíritu Santo

Domingo 3 de diciembre. A las 5 de la tarde, rezo del Santo Rosario y solemne Salve.

Lunes 4. A las 9 a. m., misa y sermón a cargo del M. I. Canónigo Monseñor Angel Tudurí y Perera.

La parte musical a cargo del coro parroquial con acompañamiento de orquesta. Interpretará la misa Cuarta de Haller.

El párroco, Pbro. R. P. Rafael Fraga, invita a sus devotos.

Bendición de una capilla en la Víbora

El sábado 3 de diciembre, a las 5 de la tarde, será bendecido el local destinado a catequesis y capilla provisional de la Asociación de Nuestra Señora del Sagrado Corazón de Jesús de la Víbora.

El domingo, día 3, a las 9 de la mañana, misa solemne y sermón por el R. Padre Modesto Galofré, Rector de las Escuelas Pías de Guanabacoa.

El nuevo local se encuentra en la calle, Revolución, entre las de Lagueruela y Gertrudis en la Víbora.

Invita la Presidenta, señorita Josefina Pons.

La mayoría de los rotarios de países en guerra, se ha incorporado a sus respectivos ejércitos de inmediato

La sesión-almuerzo del jueves fué dedicada a tratar del auge alcanzado por la Orquesta Filarmónica de La Habana. Caricaturas de Roseñada obsequiadas por don José Vior

Dedicada a la Orquesta Filarmónica de La Habana, celebró el Club Rotario su sesión-almuerzo de ayer en el Hotel Nacional.

Invitados de Honor de la sesión fueron el señor Agustín Batista, Presidente del Patronato Pro-Música sinfónica; Hugo A. Chisholm, Vice-Presidente; Maestro Massimo Freccia, Director de la Orquesta Filarmónica de la Habana, y los siguientes miembros del Patronato Pro-Música Sinfónica, señores Enrique López Oña, Guilelrmo Alamilla, Luis Mansrara, Juan A. Lliteras. Orlando Barreras y Mario Montoro.

Entre los Rotarios visitantes, el doctor Wilfredo Albanés, Vice Presidente del Senado; doctor J. Gómez. de Santiago de las Vegas; Carlos Pullés, de Victoria de las Tunas, Carlos J. Todds y otros.

Actuó de Secretario, «Pepe» Carreras, distinguido Presidente de la Asociación de Comerciantes y Banqueros de la Calle de Obispo, que dió cuenta de los asuntos de Secretaría.

Ocupaban asiento en la Mesa de Compañerismo, los rotarios Salvador Fondón, Felito Granados, nuestro compañero Alfredo T. Quílez, Raúl Ros, Julián Santa Cruz, Alberto Landa, Luis Fernández, Jacinto Pedroso, Víctor Pedroso y Manuel J. González.

El Presidente Calvet, concede el uso de la palabra al doctor Juan A. Lliteras, miembro del Patronato Pro Música Sinfónica, que pronunció un interesante discurso sobre la obra de la Orquesta Filarmónica de la Habana, significando que se cree erróneamente que es necesario poseer cultura y preparación musical para comprender e interpretar la música de cámara, cuando es lo cierto que si dejáramos en nuestra casa la instrucción recibida, cultura, preparación y sapiencia, y fuésemos a un concierto de la Orquesta Sinfónica podríamos comprobar que todos, absolutamente todos, comprenderíamos dicha música y apreciaríamos su belleza en su más amplia magnitud.

«La Orquesta Filarmónica, —dijo el doctor Lliteras—, ha sido el esfuerzo de un grupo de hombres que se reunían diariamente a interpretar música selecta con sus instrumentos. sin afán de lucro, sin espíritu comercial. Y cuando al terminar los conciertos se verificaba un balance y se cubrían los gastos, podía comprobarse que sólo alcanzaban los profesores cantidades ínfimas... pero la música sinfónica y la Orquesta Filarmónica se iban arraigando en nuestro ambiente artístico y hoy Cuba puede sentirse orgullosa de contar con una de las cuatro orquestas filarmónicas que existen en nuestro continente».

Se refirió después el doctor Lliteras a la valiosa cooperación que viene prestando a la Orquesta el señor Agustín Batista, a quien su entusiasmo y su amor a la música viene costando ya muchos miles de pesos que ha donado de su peculio para el sostenimiento y auge de la Orquesta Filarmónica de La Habana.

Terminó pidiendo la cooperación de los rotarios a la institución, y notificando que el Patronato Pro-Música Sinfónica invitaba a todos los rotarios presentes al concierto que el lunes 4 de diciembre próximo, ofrecería la Orquesta en el Teatro «Auditorium», para lo cual habían sido colocadas tarjetas en el lugar de la mesas ocupado por cada comensal para que fueran llenadas por los rotarios, expresando nombre y dirección, y que recibirían después, por correo, dos lunetas para que asistan acompañados al referido concierto.

Mereció muchos aplausos el doctor Lliteras, al terminar su peroración.

El Presidente Calvet, anuncia que haría uso de la palabra el Maestro Massimo Freccia, Director de la Orquesta Filarmónica, quien pronunció un elocuente discurso en idioma inglés que fué después leído en castellano por el doctor Mario Montoro.

«No es mi intención pronunciar una conferencia, —dijo el Maestro Freccia—, sino interesar al Rotary Club en el desarrollo de la Filarmónica de La Habana como institución de cultura. El interés puesto por el público desde la celebración del primer concierto, demostró la necesidad de consolidar las bases establecidas y crear una institución de la cual La Habana puede sentirse orgullosa. Los pueblos están cada vez más necesitados de influencia poética en que apoyar su confort espiritual».

«La misión de una orquesta sinfónica, —continuó—, no es únicamente cultural, sino también humana. No debe limitarse al grupo intelectual de la ciudad, sino a la masa del pueblo, y mejor todavía, a los niños. Educar a la juventud en el arte significa preparar a los pueblos para la confraternidad, para la bondad En un período tan trágico como el actual, en un mundo falto de tranquilidad y angustiado, debemos sentirnos felices al poder aliviar y distraer a los pueblos mediante el poder de la música. La música sigue siendo el arte más internacional; pues la música no tiene fronteras de idiomas».

Terminó el Maestro Freccia, manifestando que experimentaba un placer ante la gentileza del Club Rotario por la invitación que se le hacía, y diciendo que ésta era una demostración del interés de la institución internacional que está siempre por encima de toda consideración de carácter político.

El doctor Sergio Herrera, ex Presidente del Club Rotario, leyó un interesante artículo publicado en la Revista Rotaria de Chicago, relativo a la actuación del Rotarismo en Europa. Se informa en dicho artículo que la mayoría de los rotarios europeos se han incorporado a los ejércitos de sus países respectivos, dándose el caso de un Club, en el que todo el Directorio se encuentra en el frente de batalla. La guerra ha hecho que se haya desarticulado la institución en el viejo continente. De los países de Europa, —dice la Revista Rotaria es Dinamarca el país donde sólo progresa el Rotary; habiéndose constituído recientemente dos Clubs en aquella nación.

Fueron muy celebradas dos caricaturas personales de los distinguidos rotarios Julio Blanco Herrera y Julián Santa Cruz, obra del notable caricaturista, compañero del DIARIO DE LA MARINA, Roseñada, que fueron obsequiadas por el amable y caballeroso «Pepe» Vior, Presidente del Comité de Compañerismo del Club.

FIESTA DE SAN JOSE DE CALASANZ, CELEBRADA EN LAS E. PIAS DE LA HABANA

Con extraordinario júbilo celebraron los alumnos de las Escuelas Pías, las fiestas religiosas dedicadas a su excelso Patrón, S. José de Calasanz, el día 26 de noviembre.

Día 25. A las 8 hubo misa de comunión, con sentidos motetes; asistieron todos los alumnos a recibir el Pan de los Angeles.

A las 8:30 se celebró una misa solemne en honor del Santo, con la asistencia del alumnado y numeroso público devoto.

Oficio y ofreció el Santo Sacrificio e la misa el Rvdo. P. Director Josí Castelar; el panegírico del Santo lo hizo el Rvdo. P. Juan Puig Sdo. P., excelente orador sagrado que goza de mucha fama, desde hace muchos años, y que con su ferviente palabra, penetró en el corazón de los pequeños y grandes que con inusitada atención oían pregonar las virtudes heroicas, y glorias excelsas del máximo pedagogo Calasanz.

La parte musical estuvo a cargo del coro integrado por señoras y señoritas de muy buena voluntad y no menor gusto artístico, dirigido por un alma noble y bella, altamente artística y religiosa, la bondadosa señora Carmelina Díaz y de Escasena, conjuntamente con el coro de niños del colegio que dirige el P. Pedro Oriol, Sdo. P., al órgano el profesor Benito Prats y orquesta.

Se cantó la misa de Perosi con toda solemnidad; al final el Himno de S. José de Calasanz por todos los alumnos.

Muchas gracias a todos los que cooperaron en el realce de esta fiesta, sobre todo al valioso coro de la señora Carmelina y a sus acompañantes; que el Santo de la niños, José de Calasanz, les bendiga desde el cielo.

CULTOS MUY SOLEMNES A LA VIRGEN DE LORETO EN LA SANTA M. I. CATEDRAL

Hoy, viernes 1ro., de diciembre, a las 8:30 de la mañana, dará comienzo en la capilla de Nuestra Señora de Loreto, sita en la Santa Metropolitana iglesia Catedral, la Novena a esta advocación Mariana, que trae su origen en la veneración a la Casita de Nazaret, donde habitó la Sagrada Familia, Jesús, María y José por espacio de 30 años, la cual ha sido trasladada milagrosamente a Loreto, (Italia), donde se le erigió una gran Basílica. El culto a Nuestra Señora de Loreto se extendió por todo el mundo. Aquí en la Habana se le construyó en la Santa Metropolitana Iglesia Catedral una capilla hace unos 185 años, la cual ha sido ahora restaurada y embellecida merced al celo del M. I. Cabildo Catedral, secundado por la Hermandad de Loreto, que se ha establecido hace tiempo, y cuyo Reglamento aprobó Monseñor Ruiz en 1930, siendo su fin principal honrar a la Santísima Virgen en la Santa Casa de Nazaret moralizar las costumbres en las familias, procurar que reciban los Sacramentos los enfermos y poner bajo la maternal protección de la Santísima Virgen los respectivos domicilios con todos sus moradores, y también los bienes de fortuna, para su mejor servicio. Esta Hermandad de Nuestra Señora de Loreto se halla unida a la Prima Primaria de Loreto. Es siempre Director un Capitular o Canónigo de la Santa Metropolitana Iglesia Catedral de la Habana. A la muerte de Monseñor Arocha, asumió el cargo Monseñor Evelio Díaz y Cía., el cual puso todo su empeño en llevar a cabo las obras de reformas, acordadas por el Venerable Cabildo Metropolitano, encargando las obras al técnico señor Felipe Cantero Ruiz, el cual llevó a cabo una obra admirable en cuanto a restauración de altar, pinturas murales y del techo, pero aún faltan varias obras conplementarias, para llevar a cabo las cuales, espera la colaboración de las personas devotas de la Virgen de Loreto.

De su Hermandad es Presidenta, la Excma Señora Marquesa de Cardiff y Camarera, la señorita, María Luisa Roche.

La fiesta anual de Nuestra Señora de Loreto, la conmemora N. S. M., la iglesia, el 10 de diciembre.

Para prepararse a ella habrá en su capilla de la Catedral, en Novenario, a las 8:30 de la mañana con misa armonizada y ejercicio de la Novena, la cual dará comienzo el viernes 1 de Diciembre. Los tres últimos días, o sean los días 7, 8 y 9 de diciembre, la novena, será a manera de Triduo, con misa cantada y sermón por uno de los canónigos de la S. M. I. Catedral. El día 9, último del Novenario, a las 5 de la tarde, santo Rosario y solemne Salve.

El día 10, festividad de Nuestra Señora de Loreto, a las 8 a. m. misa de comunión general en su capilla.

A las 9 de la mañana, misa solemne de Ministros en el altar mayor de la Catedral. En esta festividad, predicará el Director, Mons. Evelio Díaz y Cia.

Se espera gran concurso de fieles pues la feliz circunstancia de corresponder en domingo, el presente año, facilita la asistencia a la fiesta patronal de Nuestra Señora de Loreto.

HOLANDA DESMIENTE QUE PIENSE CONVOYAR SUS VAPORES MERCANTES

AMSTERDAM, Holanda, noviembre 30. (Havas).—Se ha desmentido en fuente oficiosa la noticia publicada en la Prensa extranjera, y recogida por varios periódicos holandeses, de que el Gobierno de los Países Bajos tiene la intención de hacer convoyar sus buques mercantes por los de guerra, en sus travesías por la llamada Zona de Guerra.

AUSPICIARA EL DEPARTAMENTO DE TURISMO UN CERTAMEN DE BELLEZA EN LOS CARNAVALES

Aprueba la Alcaldía varias liquidaciones hipotecarias. No se efectuó pago alguno de personal. No cobró un grupo de jornaleros de Urbanismo. Licencias de fabricación

La actualidad municipal comenzó ayer con la noticia, facilitada por el Departamento de Impuestos, de que la Alcaldía había aprobado las liquidaciones hipotecarias de los ciudadanos Vicente Díaz Ruiz, de O-Reilly 120, Enrique Hernández. de Teresa Blanco s. n., Jesús Rodríguez Moreda. de Santos Suárez letra A y Aurelio Prieto Rodríguez, de Factoría cincuenta y seis.

Seguidamente, el Jefe de Turismo Municipal, señor Manuel Hierro, anunció que la Municipalidad había contratado, con la dirección del colega «El Cubano Libre», la celebración de un concurso local destinado a la elección de una Reina de Carnaval y su Corte, para la próxima temporada, justa que tendrá efecto democráticamente, mediante votos de un centavo. Aunque se ignora la ascendencia del próximo presupuesto del Departamento, se cree que habrá recursos suficientes para combinar un magno programa de atractivos.

—Incluyendo una subvención a las Carreras de Caballos,—se nos informó específicamente.

Más tarde un grupo de jornaleros por «Obras Nuevas» del Departamento de Urbanismo protestó por no haber podido cobrar su primera quincena de octubre último, abonada ya en todos los sectores del Municipio, a causa de estar retenidas ciertas nóminas por el secretario particular, doctor Manuel Gutiérrez Macún.

Y la información concluyó con un parte oficial, remitido por la Secretaría de Agricultura a la Alcaldía, notificando que en la pasada zafra fueron molidas 1.963.326.885 arrobas de caña de azúcar.

—Así está la cosa en el Municipio: de arroba,—comentó, guiñando un ojo a los reporters, el concejal Fernando Simo, Presidente de la Comisión de Hacienda y Presupuestos, que está desconocido para todos con su nuevo disfraz oposicionista...

Adeudos por más de un millón desde 1936-1937

El Jefe del Departamento de Impuestos Municipales, celebró un cambio de impresiones con el Jefe de la Sección de Apremios y los distintos Jefes de Negociados, revisándose acuciosamente las relaciones de contribuyentes morosos por industrias y comercios y fincas urbanas, llegándose a la conclusión de que se encuentra pendiente de cobro por diversos conceptos a partir del ejercicio de 1936-37 más de un millón de pesos.

Una vez conocidos estos antecedentes, el Jefe de Impuestos ordenó el inicio de una energica actuación para obligar a los morosos que no han respondido a la conciliadora gestión de ese sector administrativo para que por medio de la Policía Nacional que presta servicios a las órdenes del Sargento se proceda en consecuencia.

Al propio tiempo se ha dispuesto que por el Procurador del Municipio se interpongan las demandas de desahucio contra los inquilinos de las fincas urbanas que teniendo sus alquileres embargados han efectuado los pagos a sus propietarios, y que se proceda al remate de los bienes embargados a los que tampoco han respondido a las reiteradas notificaciones de la Alcaldía.

Sigue ausente el Alcalde

El Alcalle interino señor Francisco Rivero San Román, continúa ausente de su despacho oficial. firmando los asuntos administrativos en su domicilio particular.

Según el Cotnador interino señor Matamoro, no se ha ordenado hoy pago alguno del mes de octubre a los empleados, aunque ya se ha recaudado en estos días lo suficiente para poder liquidar pequeñas nóminas.

El Alcalde doctor Beruff Mendieta que se encuentra en New York, habló extensamente por teléfono con el Mayor interino señor Rivero asegurándose que el domingo a más tardar estará de regreso en la Habana y que inmediatamente se hará cargo de la Alcaldía.

Han solicitado licencias del Municipio para nuevas construcciones en esta capital, los siguientes propietarios: Arturo Illas, para un edificio de cuatro plantas en la calle Jovellar 107, entre Hospital y Espada; José Hernández, para una casa en la calle José A. Saco entre O-Farrill y Patrocinio; y Agustín Estévez, para un edificio de tres plantas con local para un comercio, en Neptuno 617, entre Escobar y Gervasio.

Todas estas licencias serán expedidas gratuítamente, de acuerdo con lo dispuesto en la vigente Ley de 23 de Marzo próximo pasado.

Venta de dos casas en $28,000

Conoció la Administración Municipal de la Habana de las siguientes trasmisiones de dominio, por las cuales el señor Alfredo Jiménez González, vendió al señor Rafael Carvajal y Ruiz, las casas de dos plantas situadas en la calle Aldama— antes Amistad—entre Neptuno y San Miguel, marcadas con los números 31 y 33, con 68 metros superficiales cada una, en la suma de 28.000 pesos, a razón de 14.000.00 pesos cada una.

Se ha tomado buena nota de ello.

El movimiento de fondos ocurrido en la Tesorería Municipal el día 29 del actual, según la nota facilitada por el Contador señor Montanaro, fué como sigue:

Recaudación: Por Ejercicio Corriente, $8.130.92; por Resultas, $1.158.96; para el Consejo Provincial, $500.40; y por Plumas de Agua, $329.85.

La existencia en caja por todos conceptos, es de $206.785.04, dividida en esta forma: De Ejercicio Corriente, $10.661.42; de Resultas, $2.057.76, del Presupuesto Extraordinario, 79 pesos 20 centavos; del Consejo Provincial, $9.204.64; Depósitos del Estado, 7.355 pesos 70 centavos; del Acueducto de Albear, 1.483 pesos 56 centavos; y por Depósitos de todas clases, 175.942 pesos 76 centavos.

Estudio sobre el mecanismo de las minas magnéticas

Planean usar los autogiros contra esos artefactos y en el ataque a los submarinos

FILADELFIA, noviembre 30. (AP)—La Gran Bretaña y Francia están estudiando la conveniencia de utilizar autogiros que partan de las cubiertas de los grandes barcos de la armada para combatir las minas y los submarinos que amenazaron lo mismo a los buques de guerra que a los mercantes.

R. G. Kellett, vicepresidente de la Kellett Autogiro Corporation de Filadelfia, dijo hoy en una reunión de ingenieros que se han estado haciendo estudios sobre el uso de patrullas de autogiros.

El Gobierno de los Estados Unidos también está estudiando el asunto con los ingenieros de la Kellett desde el punto de vista de la defensa nacional.

Los autogiros, siete de los cuales han sido comprados por el cuerpo de aviación americano, están equipados con hojas rotarias en vez de las convencionales alas del aeroplano.

El autogiro fué inventado por el ingeniero español la Cierva.

Las minas alemanas actuan desde cerca del fondo

WASHINGTON, noviembre 30. (A. P).—Atribúyese a un nuevo tipo de minas las recientes pérdidas de buques en el Mar del Norte y en los círculos informados se dice que las noticias que han recibido de la Gran Bretaña revelan que se ha descubierto el secreto de las minas que consiste:

En un mecanimo de ignición extremadamente sensible que se basa en un gatillo que es puerto en acción por una fuerza magnética o por sonido o por medio de ondas.

Las minas se anclan, al parecer directamente en el fondo del mar, o amarradas a cables que regulan su distancia debajo del agua.

La carga explosiva que contienen es suficiente para volar el csco de un buque que pase por la superficie desde considerable profundidad, pero son más efectivas en las aguas poco profundas.

Al parecer se han sembrado a considerable distancia por los sembradores de minas y después se dejaron caer minas adicionales por los aviones, volando sobre el agua.

Estas minas no pueden ser barridas por medio de cables.

ALEMANIA RECOMIENDA A LOS PAISES NEUTRALES QUE PROHIBAN A SUS BARCOS LA NAVEGACION POR AGUAS DE LA ACTUAL CONTIENDA

BUENOS AIRES, noviembre 30 (AP).—El Embajador alemán Edmund von Thermann, entregó al Ministro de Estado un memorándum en el cual el Gobierno alemán sugiere que todos los países neutrales adopten leyes análogas a las de los Estados Unidos, prohibiendo que sus barcos naveguen por aguas beligerantes.

El memorándum dice que en caso de que las naciones neutrales no lo hicieran así, Alemania rechaza toda responsabilidad por las consecuencias.

LO QUE PERDIO RUSIA EN 1918

AMSTERDAM, Nov. 30. AP.— La invasión de Finlandia por Rusia es una fase más de su aparente programa de restablecer la dominación sobre las 277,148 millas cuadradas de territorio que perdió después de la guerra mundial:

He aquí lo que perdió con los arreglos de la pasada guerra:

Finlandia, 133,000 millas cuadradas; Estonia 16,955; Letonia, 24.400; Lituania, 36.500; Polonia, 49,150 y Besarabia, 17,143.

Antes de la invasión de Finlandia he aquí lo que recuperó en el breve espacio de tiempo de noventa días:

De Polonia, la Ukrania occidental y la Rusia blanca, con un total de 71,756 millas cuadradas.

Los pactos de mutua ayuda con Estonia, Lituania y Letonia, junto con sus bases militares y navales, hacen de los tres estados bálticos protectorados suyos.

La conquista de Finlandia dejaría sólo como problema el de Besarabia.

SI EL SOVIET DOMINA A FINLANDIA INICIARA SU ACCION EN LOS BALKANES

LONDRES, Nov. 30 (Por Pierre Maillaud), corresponsal de la Agencia Havas. ¿Seguirá la iniciativa soviética en los Balkanes a la agresión contra Finlandia en el caso de que Rusia logre consolidar su posición en el Báltico en detrimento de la independencia finlandesa? Los informes recibidos de Moscú en ciertos círculos balkánicos, muy fidedignos, así lo hacen creer. De ocurrir así, Rumania sería el principal objetivo de la URSS, ya que ésta podría, apoyándose en los supuestos incidentes de frontera que causaron el pasado octubre las protestas diplomáticas de los Soviets ante el Gobierno de Bukarest, buscar la manera defortalecer a expensas de los rumanos, su posición en el Mar Negro.

Se sabe que ciertos diplomáticos turcos han expresado, en relación con esto, aprensiones marcadas, que las relaciones amistosas de Ankara con Moscú no son suficientes para disipar. A partir del momento en que Rusia soviética arroje la máscara y recoja la herencia del imperialismo político de los Zares del siglo XIX, la moderna Turquía podrá temer toda amenaza contra los Dardanelos, y las promesas rusas, al igual que las alemanas, habrán perdido todo su valor.

ESTOKOLMO, Suecia, noviembre 30. (Havas).—El viernes por la mañana se reunirá la comisión de Asuntos Extranjeros del Parlamento sueco.

Esta noche se anunció que la Legación sueca en Helsinki ha invitado a todos los nacionales residentes en Finlandia, a abandonar el territorio de ésta a la mayor brevedad posible. Al mismo tiempo se ha tomado las disposiciones del caso, para la repatriación inmediata de los suecos. El tráfico marítimo entre los puertos de Finlandia y los de Suecia, ha sido suspendido.

M.E.C.D. 2016

HABANERAS

LA MODA ACTUAL

MODELOS DE PARIS

Schiaparelli presenta la nueva silueta en este suit, que acompaña con un sombrerito de estilo antiguo que le ofrece al conjunto un sabor femenino muy destacado.

SOMBREROS DE TEMPORADA

Cuanto más vemos las modas para invierno más nos convencemos de su belleza, afirmando que han de favorecer mucho y comprendemos el esfuerzo que se ha hecho para acentuar todo lo que sea femenino y favorecedor. Esto es tan cierto en cuanto a los vestidos como a los sombreros. La moda presente es como debe ser, llena de fantasía. No ha de tomarse demasiado en serio y decididamente nos ha de poner de buen humor. Con los sombreros tanto más sencillos se permite que la vista se extravíe, buscando algo de seriedad que llame la atención. No hay regla fija en lo que se ve. Los sombreros pueden ser muy pequeños o muy grandes. Muchos se adornan con velo, pero éste se usa más bien como adorno y no para cubrir la cara, porque los sombreros han de ser más bien caprichosos que convencionales.

Gran parte de ellos llevan altas las copas, quedando el cabello completamente descubierto hacia un lado, o cubierto sólo con un velo.

Baranda y Tosar presentan continuamente bellísimos modelos importados, que venden en sus grandes casas de Neptuno, 211, y San Rafael, 159, al lado del Cine Rex.

SIGNIFICADO DE LAS PIEDRAS NATALES

La persona que nace en **Enero** la piedra que le corresponde es el granate, que representa la gracia y la victoria en todo lo que emprenda.

La de **Febrero** le pertenece la amatista, que significa amor profundo.

La piedra que pertenece a la de **Marzo** es el jaspe, cuyo significado es el valor y la cordura.

La que nace en **Abril** debe llevar el diamante, que significa pureza y mantiene la paz.

Para la persona que nace en **Mayo** le corresponde la esmeralda, que representa la inmortalidad.

La de **Junio** debe llevar la perla, que significa salud, riqueza y longevidad.

A la que es nacida en **Julio** le pertenece la turquesa, que es signo de prosperidad y de un carácter animoso.

A la que nace en **Agosto** le corresponde la cornalina o sardónix, que es la piedra ahuyentadora de las desgracias.

Para la de **Septiembre** le pertenece el crisólito, que da regocijo al corazón.

El aguamarina u ópalo, es la que llevará la que nace en **Octubre**, que significa felicidad y sempiterna juventud.

La persona nacida en **Noviembre** debe usar el topacio, cuyo significado es la amistad y la fidelidad.

Y la de **Diciembre** el rubí o la turquesa, que representa la caridad, dignidad y poder divino.

¡INDECISION!

Indecisión mortal mi pecho acosa;
la voluntad ansiosa,
apenas da su fallo en mi deseo,
y algunas veces creo,
que mi espíritu henchido de amargura,
es hoja seca que arrebata el viento,
y sube y baja sin hallar sustento,
ni en la alta cumbre ni en la sima oscura!...

Mis alas están rotas,
Mi idealidad sucumbe ante la prueba,
de todas mis derrotas...
Y el rojo labio que la mente lleva,
como triunfal bandera,
con su tenue murmullo,
pronuncia en un arrullo,
la impiedad de una frase lisonjera;
el dulce adiós de trémulas gaviotas!

Entre el cielo y la tierra estremecida,
el ángel del Olvido,
azota con su espada el horizonte,
y no hay llano ni monte,
que no sienta la herida,
y su infortunio lance en un gemido!
.....
.....
La llama ardiente de la hoguera roja,
la onda salobre moja,
y su ceniza en fúnebre derroche,
esplende entre los cirios de la noche!!

Aurelio P. HERNANDEZ

Juzgarán el día 14 al que dió muerte a tiros a Luis Rouco

El Fiscal le pide 20 años y el acusador 30. Este dice que se trata de un asesinato

Ha señalado ya la Sala Segunda de lo Criminal de la Audiencia el juicio de la causa seguida a Manuel Guirao por la muerte de Luis García Rouco, ocurrido en julio de este año en San José e Industria, inmediaciones del Capitolio Nacional. Será el día 14 del presente diciembre a las dos de la tarde. Contienden en este proceso, el fiscal, quien pide veinte años de privación de libertad, por homicidio, el acusador doctor Gerardo de Villers, treinta años, por asesinato, y el defensor doctor José Manuel Quintana, que se le absuelva por legítima defensa subjetiva.

Suspendido el juicio por la muerte de Pedro Acosta

Por haber renunciado la defensa del proceso contra Juan Sarabia, doctor Juan Mederos, y designado dicho Marrero al doctor Israel Soto Barroso, como defensor, suspendió ayer la Sala Cuarta de lo Criminal de la Audiencia el juicio contra aquél y Ernesto Otero, Rutilio Ramos y Earle o Eduardo Ramos, por la muerte del Alcalde de Marianao señor Pedro Acosta Fernández. Se conocerá el nuevo señalamiento de un momento a otro, según nos informó el oficial de Secretaría de dicha Sala doctor Oswaldo Crespo Caamaño.

Pospuesto el juicio por la malversación en una zona fiscal

No pudo continuar ayer el juicio del procesado contra Juan Sarabia, Ramón Dámaso Carrión y Aurelio Hernández Pérez, por la malversación de $35,000.00 en la Zona Fiscal de Occidente de la Habana. Se pospuso el juicio para el próximo lunes, día 4, a las nueve de la mañana, conociendo del asunto la Sala Quinta de lo Criminal de la Audiencia.

Ultimos juicios celebrados en la Audiencia

Contra Julio Sánchez Palomo y Tomás Hernández, por robo, retirando el fiscal, absolviendo el Tribunal, Sala Tercera de lo Criminal, y defendiendo los doctores José Garcilaso de la Vega y Ricardo Lombard; contra Bernabé Alonso por lesiones, manteniendo los cargos el fiscal; contra Mario Cárdenas, por robo, sosteniendo el fiscal también; y contra Manuela Gómez, María Mirelles y Juana Agüero, por hurto, retirando la acusación el fiscal y sosteniendo el acusador Mariano Vivanco, y defendiendo los doctores Carlos R. Menció, José M. Arango, José E. Zarranz, F. Prendes y J. Alonso.

Y la Sala Tercera comenzó el juicio, para continuarlo hoy, de la causa contra Tiburcio Agapito Martínez y Zoilo Martínez, por asalto y robo de joyas de Dimas Martínez, en Jaruco, en 18 de julio último. El fiscal doctor Francisco Ponte Domínguez pidió para cada acusado diez años, ocho meses de reclusión, y defendieron, el doctor Carlos R. Menció y la doctora Lilia Cervera, la cual informará hoy, planteando medular tesis de inculpabilidad.

GOLOSINAS DE PASCUA

Ya están llegando a la antigua y conocida **Casa Potín** los sabrosos artículos de Navidad que con tanto interés esperan siempre los clientes de la casa.

Turrones legítimos de todas las clases, membrillos, castañas, nueces y avellanas, así como los quesos, vinos y laterías de las mejores casas francesas(inglesas y americanas.

Jaquin, Cadbury y Maillard han enviado sus mejores confituras a **El Moderno Cubano,** instalado en la **Casa Potín,** en preciosos estuches, por libras, que lo mismo que los cestos de frutas, representan el regalo más adecuado para Navidad.

MENU DEL DIA

Almuerzo

Frutas frescas.
Supreme de melón.
Cangrejos moros con salsa verde.
Filete de cordero a la criolla.
Coco quemado con huevo.

Comida

Crema de espárragos.
Empanadas de pescado.
Pierna de carnero fría.
Ensalada de aguacate y piña.
Helado de anón.

RECETAS DE COCINA

Picadillo de espinacas o acelgas

Después de bien lavadas las espinacas o las acelgas, se pasan por la máquina de picar (tamaño grande) o se pican a mano, se salcochan en poca agua. Se ponen en la sartén tres cucharadas de aceite, cinco tomates, un ají, un ajo porro, dos cebollas picadas, todo muy fino, y se fríe con dos dientes de ajo, poniéndole las espinacas o las acelgas; después de un hervir en poca agua, al quitarlas cuide de que el agua se consuma, y si queda se echa en la sartén con las espinacas a freír, una cucharada de mantequilla, una zanahoria rayada, dos papas salcochadas cortadas en cuadritos y algunas cebollas blancas pequeñas, aceitunas sin hueso, alcaparras y pasas, y se le añaden cuatro huevos batidos al separar este picadillo del fuego.

Este plato sirve para empezar el almuerzo.

(Del libro en preparación «Recetas Vegetarianas», por la señora E. T. de Pasalodos).

M. R. de FONTANILLS

Varios accidentes a causa del pésimo estado de una ruta

Una apropiación de fondos para pagar al personal de una dependencia de O. P.

El secretario de Obras Públicas ha firmado los contratos de las obras de reparación de la carretera de Sagua a Rancho Veloz, y el correspondiente a las obras de las calles del pueblo de Quemados de Güines, que desde hace mucho tiempo están en pésimo estado, sin haber sido atendidas en anteriores reparaciones.

Son contratistas de dichas obras los señores Gutiérrez y Villar.

La apropiación para personal del 2 por ciento

En la Secretaría de Obras Públicas se informó que la apropiación dispuesta por resolución presidencial de noviembre 3, para abonar los sueldos del personal de aquella dependencia que cobra con cargo al crédito del 2 por ciento del Fondo Especial de Obras Públicas imoprta la suma de $17,253.17.

Con ese aporte se garantiza el pago a dicho personal hasta el 31 de diciembre.

Impugnada una recepción de obras

El ingeniero jefe del distrito provincial de Obras Públicas ha solicitado de la superioridad la recepción provisional de los trabajos de construcción de la carretera de San Vicente a Bahía Honda, tramo de La Palma a Los Treinta.

La superioridad de Obras Públicas no ha podido acceder a dicha solicitud debido a que, según los informes rendidos por el ingeniero R. Oñate, dichas obras no están en condiciones de ser recibidas.

Se dificulta el tránsito por una ruta

Ha informado a Obras Públicas el gobernador de Oriente, doctor Angel Pérez André, que debido al pésimo estado en que se hallan los puentes en la carretera de Manzanillo a Yara, se han volcado varios camiones de mercancías en dicha ruta. Ignórase si hubo desgracias personales en esos accidentes.

ACUSADOS DOS INDIVIDUOS DE ESTAFAR 2,000 PESOS

El procurador Angel Artola ha presentado una querella ante el Juez de Instrucción de la Primera, a nombre del señor Ezequiel García, gerente de la sociedad mercantil «García y Compañía», establecida en Concha, número 259, contra Jaime Urrea y Esteban Peláez Vigil, residentes en el hotel situado en Monte y Suárez.

Dice el escrito, que Urrea, necesitando reparar un camión y adquirir accesorios para el mismo, tomó a crédito al García gomas, grasas, vidrios y otras mercancías por un valor de 1,418 pesos con 62 centavos.

Urrea dió diversos plazos, sin que en ningún momento saldara la deuda, por lo que el gerente, señor García, le estableció un embargo sobre el camión; pero es el caso, que aquél, puesto de acuerdo con Peláez, negó que el camión fuera suyo a fin de burlar a su acreedor.

DENUNCIA DE VEJACION

El doctor Casariego Borrel, abogado y vecino de Neptuno 511, denunció en la Tercera Estación que al personarse en el Capitolio en busca del secretario de un Representante, fué vejado sin motivo alguno por un cabo de la policía de dicha dependencia.

DECLARA SIN LUGAR EL JUEZ DE PRIMERA INSTANCIA DEL ESTE UNA IMPORTANTE DEMANDA

Fué establecida por Antonio Arango contra Maximiliano García en cobro de dos cheques, resolviendo el Juzgado que la acción se encuentra prescripta. Subastan una casa

El doctor Alberto Morales, Juez suplente del Juzgado de Primera Instancia del Este, que con el secretario Diego Rodríguez, conoce del juicio de mayor cuantía establecido por Antonio Arango, contra Maximiliano García, declaró sin lugar la demanda, dándole la razón al demandado. El reclamante interesó el pago de la cantidad de dos cheques que con fecha treinta de agosto y quince de octubre del año actual hubo de girarle el demandado por las cantidades de $350 por el primero y $275 por el segundo; y como el demandado alegó la excepción de precripción y falta de personalidad en el actor el Juzgado estima que la acción se encuentra prescripta conforme a los artículos 534, 543 y 950 del Código de Comercio que habla de la prescripción de los tres años como en este caso ocurre. El Juzgado no hizo imposición de costas.

Subastan una casa.

El doctor Sebastián Fernández de Velasco, Juez de Primera Instancia de Almendares, ante el secretario Jiménez, en los autos del juicio hipotecario seguido por Consuelo Varas Gutiérrez, contra Dolores María del Valle Alemán, celebró ayer el acto de la subasta del inmueble embargado que no es otro que la casa Buenaventura 11, en Arroyo Apolo, tasada en la cantidad de $7.000. Como a dicho acto no asistió postor alguno, la demandante pidió se le adjudicara el bien, pero el Juzgado ofrecerá ahora al Estado el derecho de tanteo.

Declaratorias de herederos.

El Juez de Primera Instancia del Centro, doctor Rubio Linares, secretaría de Gabriel de la Fuente, en un auto dictado declaró intestado el fallecimiento de Vicente Domínguez Alvarez Yáñez, y como sus herederos a sus hijos Tomás Vicente Domingo Alvarez Valera y José Julián Alvarez, reservando a la viuda María Concepción Valera Rodríguez la cuota vidual usufructuaria.

—El propio Juez, ante el secretario Manuel de la Fuente, declaró intestado también el fallecimiento de Ofelia de Villiers y Suárez y como herederos a sus dos hijos Julio Marcos Rafael del Carmen y Ofelia Carolina Catasús y Villiers.

—En el Decanato el notario Rodríguez Rodríguez dió cuenta de estar tramitando la declaratoria de herederos de Pedro Regalado Zaldívar Sotolongo.

Confirman una apelación

El Juez del Este, Secretaría de Diego Rodríguez, declaró sin lugar la apelación establecida por Enrique Orúe y Hernández, contra sentencia del Juzgado Municipal del Este en el juicio verbal que le siguió la Compañía Taoro S. A. sobre rescisión de un contrato de arrendamiento de unos terrenos de la finca Taoro, en Santa Fe.

En su segunda sentencia el Juzgado confirma la del Tribunal inferior que declaró sin lugar la demanda.

Divorcios.

El Juez de Primera Instancia del Este, secretaría del doctor Macías, declaró con lugar la demanda de divorcio establecida por Zacarías Arístides Rodríguez Ferrer y María Luisa Dominica Galbán y Hernández, dando por disuelto el vínculo.

—También el Juez del Sur declaró con lugar el recíproco disenso que establecieron Emilio Utiliano Catá Rivero y Manuela Elisa Clotilde García Núñez.

Una pensión

Ante el Repartimiento judicial presentó ayer un escrito interesando su jubilación como Representante a la Cámara el señor Ramón Ochoa y Pérez.

Relación de los asuntos civiles turnados ayer.

Exhortos: De Guanajay, en incidente, por Rafael Sáez, al Centro; de Marianao, en incidente, por Luciano Pérez, al de Almendares; de Marianao, en lo seguido por Vicente Castro contra José M. Rodríguez, al Norte; de S. la Grande, en m. c. por Isidoro Madrazo contra el Estado cubano, al Sur; de Cienfuegos, en divorcio, por María Aurora Araujo contra Teodoro Valdés, al Oeste; de Matanzas, en declaratoria de herederos de Aurelia Zaramnullo, al Centro.

Inscripción de nacimientos: Georgina Urribarri, al de Almendares; Néstor y Andrés Díaz, al Sur; María Francisca García Rey, al Centro; Tilda Esther Tople, al Oeste; Gonzalo Félix Muñoz, al Norte; Alfredo Alvarez, al Centro; Roberto Santiago, al Oeste; Rosario Esperanza Linares, al Sur; Guillermo Rodríguez, al de Almendares; Carmen y María Edelmira Paredes, al Norte; José Guerra, al Este; Manuel García, al Sur; Juan Pedro Alvarez, al Norte; Félix Arca Lugo, al Este; Emilio G. Gacio, al Oeste.

Apelaciones: Aldecoa State Co. contra José María Rey, al Centro; Ernesto Sarrá contra Marcos Rousseau, al de Almendares; Serafín Balsera contra Pedro Herrera, al Norte.

Intestado: Bonifacio Tallada Bollich, al Este.

Declaratoria de herederos: Carmen Josefa María Dolz y Blanco, al Norte.

Dispensa de Ley para contraer matrimonio: Noemí Gandia y Emilio Fernández Travieso, al de Almendares.

Jubilación: Miguel Delgado González, al Sur.

Pensión de veterano: Francisco Solano Hernández, al Centro.

Desahucios: Jesús Turón y Sousa contra Julio Loo Po, sobre desahucio de la casa calle de los Sitios número 8, al Norte.

Incidente en accidente del trabajo: Mercedes Bonilla Portada contra Cía. de Seguros Sagua la Grande, al Este.

Mayor cuantía por pesos: Dolores Valiñas Sánchez contra José Prieto Navares y otra, al Este.

Mayor cuantía sobre expedición de escritura: Lorenzo Verges Díaz contra Pastor Verges Avalos, al Oeste.

Menor cuantía por pesos: Miguel Roldán Fernández contra herederos de José Fernández, al Norte; Josefa Domínguez contra Lino O-Farrill Vestir, al Este.

Divorcio: Juan Vargas Hernández contra Francisca Valdés Hernández, al de Almendares.

Han sido reconocidos en rueda de presos uno de los que asaltaron y robaron la finca San Francisco

Viéndose desdeñado por la mujer que quiere, trató de matarla. Los rotarios de Marianao conmemoraron la fecha del 27 de Noviembre. Menor arrollado por un automóvil

MARIANAO, noviembre 3. DIARIO. Habana.—La última sesión del Rotary Club de Marianao estuvo dedicada a la fecha luctuosa del 27 de noviembre, pronunciando un discurso el doctor Gonzalo de Quesada y Miranda.

Ocuparon la presidencia, además del disertante y su distinguida esposa, el Presidente del Club doctor Magdaleno Chils y las representaciones estudiantiles del Instituto de Marianao y la Universidad señores Fernando Inclán, Jacobo Saif Jr., Luis P. Más, Cesáreo y Constantino Santos y los directivos rotarios doctor Antonio J. Calves, José Manuel Gutiérrez y Orlando Martínez Zanetti.

El orador realizó un acabado estudio del proceso de 1871 recordando la labor de Martí, que de aquel crimen nunca quiso hacer un motivo de odio, porque, según sus proféticas palabras, «mañana, como hoy en el destierro, irán a poner flores en la tierra libre, ante el monumento del perdón, los hermanos de los asesinados, y los que, poniendo el honor sobre el accidente del país no querían llamarse hermanos de asesinos».

En la propia sesión se dió cuenta por el doctor Antonio Rillán, Presidente del Comité Pro Monumento a Martí en Marianao, que patrocina el Club, de los progresos de la función que con tal fin tendrá lugar en el teatro Principal de Marianao el próximo 6 de diciembre y por la que se vienen interesando todas las fuerzas vivas de la localidad.

El doctor Nogueira informó que el próximo día 3 de diciembre se celebrará el Día de la Medicina Americana, inaugurando su nuevo local el Colegio Médico de Marianao, en Real 138, edificio social de la Federación Económica Municipal, invitando al acto, en el que será develado un retrato del doctor Finlay, cuyo natalicio se conmemora ese día, haciendo uso de la palabra distinguidas figuras de la medicina cubana.

La próxima sesión rotaria que corresponderá al martes 5 también está dedicada a la medicina americana.

Desdeñado por una mujer, trató de matarla con un puñal

El teniente Andrés Amoedo Arrondo y el sargento Angel García, de la Tercera Estación de Policía arrestaron a Ricardo Betancourt Lasouset de 35 años, vecino del reparto Santa Amalia, el que, con un puñal, trataba de dar muerte en la calle 6 y Avenida Primera en la Sierra a su ex novia Esther Rodríguez, de 20 años y vecina de Montalvo II. Conducidos a la Estación declaró Esther que Ricardo, al verse despreciado por ella en sus pretensiones la esperó en la calle y acometió con el puñal, por lo que dió los gritos de auxilio atrayendo a las autoridades. El acusado ingresó en el vivac, por no prestar fianza de cien pesos.

Rueda de presos en el Juzgado de Instrucción

El Juez de Instrucción de Marianao doctor Rodríguez Esquivel, el Secretario Pedro Santos y el Oficial Ramírez, se constituyeron en el vivac de esta ciudad, para realizar la rueda de presos con los procesados por asalto y robo en la finca San Francisco, Hipólito Rodríguez Arteaga por las personas siguientes: Antonio Castillo Lorenzo, de 79 años y Patricia Esperón Rodríguez de 57 años, y los hijos de ésta, Félix, Isidro, José y Domingo, los cuales dijeron que Rodríguez Arteaga los había amarrado y robado el dinero que tenían en sus muebles. Aguila no fué reconocido por ninguno.

El Fiscal Fuentes Carretero

El fiscal doctor Fuentes Carretero se entrevistó con el Juez de Instrucción y examinó la causa 289-39 instruída por el crimen de la descuartizada. Nada de especial mención dijo a los periodistas.

Arrollado por un ómnibus

Vicente Martínez Alvarez, de España, chofer de 35 años, vecino de Monte 1085 que conducía el ómnibus de la ruta 22 número 567 por la Calzada de Columbia, al llegar a la calle 4 arrolló al menor Pablo Frontela Escobar de 15 años, vecino de callejón Pto. Nuevo 7, causándole lesiones menos graves de las que fué asistido en el centro de socorro por el doctor Sardiñas. El menor iba tirando de una carretilla de mano en unión de un asiático.

A. Martínez,
Corresponsal.

TRATAN DE CIERTAS TARIFAS COORDINABLE EN LOS TRANSPORTES

Regresaron en la mañana de ayer los señores Eloy González, presidente del Congreso Nacional de Transportes; Pablo Azor y Dionisio Sánchez, dirigentes de la misma entidad, los cuales han estado realizando por las provincias de Santa Clara, Camagüey y Oriente activa labor de propaganda por el establecimiento de las tarifas coordinadas para los diversos sistemas de transportes.

Nos dijo el señor González que han constituído veintitrés comités en esas provincias y que el pasado domingo celebraron una grandiosa asamblea magna en Santiago de Cuba, presidida por el Gobernador Provincial, señor Pérez André, estando cumplidamente satisfecho del éxito obtenido Por último, dijo que el regreso tan violento a ésta de él obedecía al objeto de protestar de la concesión dada a una empresa extranjera.

DETENIDO EL CHAUFFEUR QUE ARROLLO A UN MENOR

Guillermo Francisco de Mena y Nestre, de 24 años, vecino de 19, número 961, fué detenido por la policía por aparecer acusado de haber inferido graves lesiones al menor José Saínz Miranda, de 13 años, vecino de Sitios, número 113, al arrollarlo con su automóvil en la esquina de Peñalver y Reunión.

El detenido negó los cargos.

VEHICULOS CIRCULADOS

Por transitar con exceso de velocidad, ayer fueron circulados oor la policía, los vehículos siguientes:

Quinta Estación: 20395.
Séptima Estación: 37081.
Décima Estación: ómnibus 545.
Oncena Estación: 15101, 26658 y ómnibus 56,070.
Décimacuarta Estación: 14327.

¡DISFRUTE DEL PARAISO DE CUBA!
EN EL
Gran Hotel del Balneario
SAN MIGUEL DE LOS BAÑOS
MATANZAS-CUBA

Abierto todo el año. 50 habitaciones confortables. Restaurant de PRIMERA CLASE. Diversiones de salón y al aire libre. A 40 minutos de la PLAYA DE VARADERO. Departamentos para LUNA DE MIEL. Aguas comprobadas por más de dos siglos como eficaces para la curación de las afecciones de las vías digestivas, urinarias, diabetes, anemia y trastornos de la nutrición. Dirección facultativa, Fisioterapia, Radioterapia, Laboratorio, Dentista y Farmacia.

Busque su salud donde la Naturaleza se la brinda pródigamente. El descanso aumenta las defensas y evita las enfermedades. Mantenga su máquina orgánica en buenas condiciones y hará su trabajo más alegre y más eficazmente. No emprenda un viaje al extranjero en busca de lo que Cuba le ofrece, a dos horas de la Habana y 800 pies sobre el nivel del mar, en un primoroso paisaje de montañas. Si no puede residir en los Manantiales, visítelos y haga que sus aguas vayan a su casa. Pida los botellones, sacados en el día, a Tacón Nº 6. TELEFONO A-7627.

PENSION COMPLETA DESDE $3.50 DIARIOS POR PERSONA.

M.E.C.D. 2016

¡Existe Santa Claus!

Pone usted en duda la existencia de Santa Claus? ¿Cree usted en él?

Los hombres nos pasamos la vida prisioneros de nuestras ambiciones, de nuestros egoismos, de nuestras pasiones, de nuestras dudas y de nuestras certezas. Hacemos muchas cosas que no siempre están inspiradas en los nobles sentimientos que es justo esperar del corazón humano. Hacemos, inclusive, cosas contrarias al bien y a la bondad. Hacemos mucho bien, pero no todo el que podemos hacer.

Sin embargo, desde hace casi 2000 años, el hombre saluda la llegada de las Pascuas abriendo el corazón a los sentimientos más nobles, la mente a las ideas más elevadas, el espíritu a la comprensión de las cosas más abstrusas. La ambición, el egoismo, las pasiones, las dudas y las certezas que dan a la vida entre los hombres una tónica de lucha, desaparecen como por arte de encantamiento con la presencia de las Pascuas y el corazón humano se vuelve transparente y nítido como el cristal, sensible e ingenuo como el alma del niño, ofreciendo un hermoso espectáculo de amor y de bondad.

La vida se despoja así de su sentido de lucha y vibra con exquisita espiritualidad en la cálida y cordial emoción del buen deseo. Personas distanciadas por problemas graves o insignificantes, alejadas entre sí por el espacio o las ocupaciones, descuidadas en el cultivo de la amistad o incomunicadas por cualquiera de los mil matices de la vanidad o de la incomprensión, borran bajo el influjo de las Pascuas todos los obstáculos que las mantienen alejadas y con el sencillo gesto de una felicitación o de un regalo unen sus corazones y su espíritu en el fino impulso de la buena voluntad, esencia exquisita de las enseñanzas de Jesús. La vida recupera así su ingenuidad y se nos hace posible reanudarla cada año con fresco entusiasmo.

¿No es ello una prueba concluyente de que existe Santa Claus, símbolo generador de estos altos sentimientos? De no existir, este enaltecedor y fecundo espectáculo de bondad no sería posible.

Por la alegría, la felicidad y el optimismo que Santa Claus regala pródigamente a nuestros corazones, EL ENCANTO cree en él firmemente y se pone desde hoy a su servicio adornando la casa y el espíritu de forma que todo diga aquí a la mujer, al hombre y al niño:

¡FELICES PASCUAS!

SOLIS, ENTRIALGO Y CIA.

M.E.C.D. 2016

SECCION A

TELEFONOS:
Dirección M-2856
Jefe de Redacción M-1287
Sección de Sports M-7912

DIARIO DE LA MARINA

TELEFONOS:
Quejas M-7911
A. Clasificados. . M-7915

SECCION A

AÑO CVII — ACOGIDO A LA FRANQUICIA POSTAL — LA HABANA, VIERNES, 1 DE DICIEMBRE DE 1939 — EL PERIODICO MAS ANTIGUO DE CUBA — PAGINA QUINCE

LA NUEVA ESPAÑA

LA LECCION DE JOSE ANTONIO

Ese medio millón de personas, pertenecientes a todas las clases sociales, que en Madrid presenciaron enfervorizadas el paso del cortejo fúnebre que conducía a El Escorial los restos de José Antonio Primo de Rivera, condensaban en sí toda la gratitud y el amor infinito de España entera hacia aquél que supo despertarla de su modorra suicida y, después de haberla hecho sentir en la entraña el bien perdido de la dignidad nacional, ponerla en pie y en marcha decidida e incontenible por la ruta llena de luminosidades, colmada de optimismos y rebosante en anhelos magníficos, sin solución alguna de continuidad, hasta llegar, perfectamente libre y señora de sus destinos, a la meta de su unidad indestructible, desde la cual, como único horizonte sensible, se perciba la apoteosis refulgente de una grandeza inmarcesible y poliforme.

El título de precursor que se da a José Antonio no es comprendido por todos y despierta a veces suspicacias y reticencias insidiosas e injustificadas, que conviene desvanacer para que la pureza de su patriotismo, la claridad deslumbrante de su mente privilegiada y la grandiosidad de su sacrificio, consagrado todo ello íntegramente a España, pasen a las páginas de la Historia y en ellas permanezcan por siempre con su propia y purísima luz.

Fué José Antonio el que, en su discurso del 17 de Noviembre de 1935, pronunció estas palabras claras y proféticas: **En esta hora solemne me atrevo a formular un vaticinio: la próxima lucha, que acaso sea electoral, que acaso sea más dramática que las luchas electorales, no se planteará alrededor de los valores caducos que se llaman derechas e izquierdas; se planteará entre el frente asiático, torvo, amenazador, de la revolución rusa en su traducción española y el frente nacional de la generación nuestra en línea de combate.**

Poco más de medio año había transcurrido, cuando la realidad sangrienta y terrible hizo buenas las palabras de José Antonio. Aquella prevista amenaza del frente asiático se convirtió en la pesadilla de las checas, en la trágica soberanía de los comisarios, en la abyecta sumisión de los anti-españoles de toda laya y procedencia, en el desbordamiento de los sin Dios, en las enormidades inverosímiles de los sin patria, en la animalidad repelente de los sin honor y, en una palabra, en la subversión completa y prolífica de todos aquellos principios fundamentales de moral y de ética con los que el hombre dignifica la animalidad de la especie.

Las normas dejadas por José Antonio son claras en su forma y definitivas en su esencia. Así vemos que, en el problema espiritual, mientras rehusa considerar la vida como un mero juego de factores económicos, no acepta la interpretación materialista de la Historia, afirmando que el espíritu ha sido siempre lo decisivo en la vida de los hombres y de los pueblos, dando lugar preeminente al aspecto religioso, en el que España respondió siempre con afirmaciones católicas a las negaciones de todas las épocas, conquistando mares y continentes por su espíritu de universalidad católica. Mienten —decía él—quienes afirman a los obreros que nosotros representamos la tiranía, porque todo lo que es Falange, es y significa unión, amor, cooperación animosa y fraterna. Falange Española, llena de amor y de fe—agregaba—sabrá conquistar a España por España con ímpetu de milicia.

Las gentes se quedaban como confundidas y desorientadas cuando José Antonio decía «ni derechas ni izquierdas» y, sin embargo, la explicación que él mismo daba no deja lugar a incomprensiones. Oigámosle: **«El socialismo quiere ser materialista y cae casi siempre en un espiritual misticismo confuso y delirante. Las derechas acumulan todas las señales de un espiritualismo aparente, hablando de la religión, la tradición, la Patria o la familia; pero el espiritualismo huye por tortuosos caminos materialistas y capitalistas, con su secuela de egoísmo y corrupción moral. Las derechas quieren ser espiritualistas y caen casi siempre en un materialismo, en un egoísmo obtuso y bajo. Las izquierdas, en general, son el error, y las derechas, la falsificación. Las izquierdas se valen de grandes mentiras para defender el gran fondo de verdad y justicia que se opone a las injusticias sociales; las derechas se valen de grandes verdades para defender el gran fondo de mentira e injusticia que se opone a la verdad y justicia sociales».**

Es por todo esto, que él predicó e hizo bueno con el aval de su propia vida, por lo que el pueblo madrileño, como en días anteriores todos los del tránsito, rindió a sus restos los honores máximos que cabe tributar a un semejante como paladín, como apóstol y conductor de multitudes, en fervores de hermandad y en anhelos de patria, haciendo al mismo tiempo y como el mejor de los homenajes un acto grandioso de verdadera afirmación nacionalista dentro del marco de luz en que el Ausente, de presencia perenne en el alma de España, supo encuadrar las más nobles aspiraciones de su Patria.

Ese pueblo español que ahora lo venera y lo sigue en sus ideales de redención y resurgimiento, no olvida aquello que él dejó escrito por su propia mano: **«Los obreros son sangre y suelo de España, son parte de los nuestros. No los creáis enemigos aunque griten contra nosotros, aunque nos apedreen, aunque sean capaces de disparar contra nosotros. No, camaradas; no son enemigos todos los que nos miran con malos ojos cuando voceáis nuestro periódico, cuando repartís nuestras hojas. Son parte misma de nuestra Falange. Llegará un día en que todos los españoles nos abracemos con sincera emoción, un día a partir del cual ya no caerán más muertos, ya no habrá más luchas, ya no habrá más partidos. Este día veréis, camaradas, cómo todos los que ahora consideráis enemigos levantan su brazo en signo de amor, en signo de imperio, y también veréis cómo ese frente rojo—ese poeta revolucionario, ese chulito comunista, ese banquero socialista—huye otra vez a sus antiguos menesteres de vicio, podredumbre y degeneración».**

Y es ahora cuando ese pueblo, en cuya redención tomó tanta parte, comprende en toda su grandeza la lección de José Antonio, que es de Patria y de hermandad, y se propone, con firmeza y decisión inquebrantables hacerla buena hasta el fin.

Roberto SANTOS

HAN COMENZADO A PAGARSE LOS PRIMEROS SUBSIDIOS A LOS OBREROS QUE CUMPLIERON 63 AÑOS Y SE CREE QUE PRONTO HABRA 200,000 BENEFICIADOS

SE HAN DICTADO ORDENES PARA EFECTUAR LA SELECCION DE LOS QUE HAYAN DE ACTUAR COMO AGREGADOS MILITARES

Los cargos se cubrirán por concurso entre jefes de cualquier arma o de un cuerpo que haya sido combatiente

Será dotado de todos los elementos más modernos el puerto asturiano de San Juan de Nieva. Una ilustre dama dejó un importante legado a la Casa de Misericordia de Pamplona

MADRID, noviembre. Especial.—El ministro del Ejército ha dictado una orden sobre los Agregados militares en el extranjero. Se hace resaltar la necesidad de que éstos efectúen una labor eficaz, lo que obliga a seleccionar a quienes hayan de ser nombrados y analizar periódicamente la labor que desarrollen.

En la parte dispositiva se dice que en principio se designará un agregado militar en cada una de las representaciones de París, Londres, Berlín, Roma, Buenos Aires y Lisboa. Accidentalmente podrán ser nombrados agregados de categoría superior a la correspondiente. Los cargos es cubrirán por concurso entre jefes de cualquier Arma o Cuerpo combatiente. Será condición indispensable el conocimiento del idioma de la nación elegida, para ser designado en Francia, Inglaterra, Estados Unidos, Italia, Alemania y Tánger (árabe).

Es también indispensable el conocimiento del francés para los demás países no especificados y que tengan idioma distinto al español. La elección se realizará por méritos en campaña, aptitud para el servicio, posesión de idiomas y cualidad de trato. La permanencia en el destino será de cuatro años, aunque podrá prorrogarse seis meses como máximo.

Detención por blasfemar

LA CORUÑA, noviembre. Especial.—Ha ingresado en la cárcel para sufrir 10 días de arresto, Josefa Souto Paz, vecina de esta capital, Progreso 16, bajos, por blasfemar contra el Santo Nombre de Dios y promover escándalo.

Más especuladores detenidos en Barcelona

BARCELONA, noviembre. Especial.—La Policía, que trabaja en la represión de los comerciantes desaprensivos, ha encontrado en la calle Comercio, número 212 un depósito con dos mil kilos de café que era vendido con elevada prima sobre el precio de factura. Han sido detenidos tres individuos. El café procedía de Fernando Póo.

También ha sido detenido otro sujeto que revendía carreteres fotográficos con un sobreprecio de diez pesetas.

Un edificio para todos los servicios del Estado

ALICANTE, noviembre. Especial. La Diputación se propone construír un monumental edificio, que costará varios millones de pesetas, en el que serán instalados los diversos servicios del Estado en esta capital.

Importante legado para un Centro benéfico

PAMPLONA, noviembre. Especial.—Ha regresado de Madrid una comisión de la Casa de Misericordia que fué ha hacerse cargo de un importante legado dejado en testamento a la citada Casa de Misericordia por la ilustre dama Tristana Gálvez, fallecida hace unos meses, a consecuencia de los padecimientos padecidos durante el dominio de los rojos.

Este legado se eleva a una respetable cantidad, en fincas urbanas y en valores del Banco.

Para el puerto de San Juan de Nieva

GIJON, noviembre. Especial.—Entre los puertos españoles que serán mejorados, según acuerdos tomados en la última reunión del Gobierno, figura el de San Juan de Nieva, cuyo muelle de Raices, será equipado con moderno material de carga y descarga, servicios ferroviarios y almacenes para mercancías, dotándosele, en fin, de cuantos medios modernos son necesarios en puertos de gran actividad como éste.

Un submarino original

Narciso Monturiol, el inventor del submarino, que más tarde puso en marcha un ilustre marino español, nació en Figueras (España) en el año 1819 y murió en 1885. Tenía, por tanto, sesenta y seis años cuando dejó de existir.

Su pueblo natal quiso dignamente honrar su memoria, y al efecto y para testimoniar su legítimo orgullo de admiración y cariño al ilustre inventor levantó un monumento de piedra, no mal trazado, en la Rambla de la ciudad. Por suscripción popular, secundada por el Concejo, se elevó el monumento. Una matrona, en bronce, que representa la Gloria, lo remata. No es la figura una obra de arte; su posición, la elegancia de la talla....; pero esto no hace al caso.

Sí lo hace lo que se refiere a la inscripción que campea en el pequeño comumento.

"En el pedestal y en letras de bronce se lee: 'Narcis Monturiol, 1819-1885".

Y debajo, y aquí está lo insólito del caso, en letras grabadas en la piedra, a cincel: "Inventor del submarino que navega sota el aiga". Que, traducido del catalán al castellano, dice: "submarino que navega debajo del agua". Albarda sobre albarda.

Y esta inscripción, atentado latente contra el idioma, ha perdurado en el citado monumento durante medio siglo, sin que nadie reparara en ella, ni alcaldes, ni gobernantes, ni ciudadano alguno, hasta que al entrar las tropas de nuestro Caudillo y ordenar el uso del idioma nacional único, desapareció el cómico epitafio, quedando reducido y conformes todos en que los submarinos, solamente por serlo, tienen que navegar debajo de las aguas y no encima.

(Cortesía de "Domingo")

Franco ha dicho que no se ahorrarán gastos para que Madrid sea una de las mejores capitales del mundo

Han sido creadas auditorías suplementarias con el fin de activar los procesos y expedientes contra soldados rojos y responsables o acusados de actos criminales

MADRID, noviembre. (Especial).—Desde hace días ha quedado suprimido el día sin postre, que como medida previsora se había establecido para toda España.

Auditorías suplementarias

MADRID, Noviembre. (Especial). Se han creado auditorías suplementarias para activar los procesos y expedientes sobre soldados rojos y responsables o acusados de actos criminales durante la guerra.

Creada la cátedra «Francisco Suárez»

MADRID, Noviembre. (Especial). Se ha creado en la Universidad de Granada la cátedra Francisco Suárez el jesuíta del siglo XVI que con Francisco de Victoria establecieron los principios del Derecho Internacional que luego Grocio sistematizó

Las primeras pensiones a la vejez

MADRID, Noviembre. (Especial). Por el Instituto Nacional de Previsión que fué creado por Antonio Maura siendo Presidente del Consejo de Ministros de la Monarquía, se han entregado los primeros títulos de pensión a la vejez a obreros que cumplieron 63 años. Aunque el Instituto funciona desde 1909, es por nuevas disposiciones del actual Gobierno que las pensiones quedan establecidas sobre mejores bases, en forma que muy en breve el número de beneficiados alcanzará los doscientos mil.

En memoria de los escritores asesinados

MADRID, Noviembre. (Especial). Se celebró un acto a la memoria de los escritores asesinados por los rojos durante la pasada guerra, entre los cuales se cuenta el comediógrafo Pedro Muñoz Seca, Honorio Gamazo, Víctor Pradera, el periodista Delgado Barreto, López Montenegro y otros muchos.

El Caudillo expone sus deseos respecto a Madrid

MADRID, Noviembre. (Especial). En visita que al Generalísimo Franco hizo el Concejo de Madrid, el Caudillo se interesó vivamente por la pronta restauración de la capital de España a su antiguo esplendor y aún a laborar para embellecerla más. Al emprender todas las obras que hagan efecto, prometió todo su apoyo, agregando que dinero necesario lo había bastante para realizar cuantas obras fueran convenientes. Los concejales salieron de la visita animados para a Madrid una de las mejores capitales del mundo. Entre los proyectos a realizar es el de volver a reanudar la fabricación de porcelanas, en la antigua fábrica llamada del Retiro.

Aumento de salarios en Santander

SANTANDER, noviembre. Especial. La cooperativa de los sindicatos agrícolas de Santander, ha acordado aumentar el salario a todos los obreros, lo cual significa un aumento de la producción, que lo permite, y una mejora en las condiciones de vida de la provincia.

Un instituto de Cultura Italiana

MADRID, Noviembre. (Especial). Por patronato del Gobierno de Italia se está instalando en Madrid un Instituto de Cultura Italiana, que al propio tiempo que estrechará los lazos de unión entre los dos países contribuirá a investigar las relaciones culturales del pasado entre diferentes regiones de Italia y España.

En medio de impresionante ceremonia reciben sepultura en "El Escorial" los restos de José Antonio Primo de Rivera

El templo era iluminado sólo por los hachones. Más de 150,000 personas se congregaron en los alrededores del Monasterio. El Generalísimo pronunció sentidas frases

EL ESCORIAL, noviembre 30. (AP).—Los restos de José Antonio Primo de Rivera, fundador de la Falange, recibieron sepultura a las 5.35 de la tarde en medio de impresionantes ceremonias que duraron tres horas, las que se celebraron a presencia del Gobierno, de la Junta Política y de seis mil personas que llenaban el templo de El Escorial.

El templo estaba a oscuras, iluminado sólo por las débiles luces de los hachones.

Los fascistas italianos, que asistieron en representación de Italia, llevaban banderas negras bordadas con oro y los nazis banderas con la suástica.

Se calcula que más de 150,000 personas se congregaron en los alrededores del monasterio mientras los restos eran encerrados en las naves donde reposan las cenizas de los Reyes y de los Príncipes.

Sonaron las trompetas cuando los restos de José Antonio, que han sido traídos a hombros de los falangistas desde Alicante, haciendo un recorrido de 500 kilómetros, llegaron a esta población montañesa precedidos de la Santa Cruz y escoltados por sacerdotes y falangistas.

Los restos fueron entregados al General Muñoz Grande, Secretario General de Falange, junto a las rejas de hierro de la Casa del Príncipe. Los miembros del Consejo Nacional de Falange llevaron el féretro de ébano hasta el lugar donde se hallaban el Ministro de la Gobernación, Serrano Suñer y los miembros de la Junta Política.

Estos se hicieron cargo, a su vez, del féretro, y lo llevaron hasta la puerta principal de la Basílica, donde se hallaba el Generalísimo Franco escoltado por los Ministros, vistiendo el uniforme de Falange.

Serrano Suñer hizo entrega formal de los restos al Generalísimo Franco y a los miembros de la Vieja Guardia de José Antonio en Madrid y el Jefe del Estado colocó sobre el féretro una palma de plata por los servicios heroicos prestados por José Antonio y con los miembros de la Vieja Guardia llevó el féretro al Patio de la Reina.

El féretro de José Antonio llegó a El Escorial exactamente a las cuatro de la tarde, y mientras los aviones zumbaban en el aire, doblaban las campanas de la Basílica y tronaba el cañón.

Cuatro Grandes de España participaron en las ceremonias de hoy en homenaje de José Antonio, quien, como Marqués de Estella, era también Grande de España. Vestían los nobles los antiguos uniformes de las órdenes militares.

Cuando los himnos religiosos terminaron, Franco se colocó frente a la tumba y pronuncia las siguientes palabras:

«Que Dios te dé descanso y nos lo niegue hasta que hayamos recogido la cosecha que tu muerte ha sembrado.»

Estas son las mismas palabras que pronunció José Antonio cuando se efectuó el entierro del primer falangista caído en los días de la oposición al gobierno de la República, al camarada Matías Montero.

Los italianos hicieron el saludo fascista mientras los nazis saludaron a la manera hitlerista

Seis mil voces unánimes resonaron en el templo cuando se citó el nombre de José Antonio Primo de Rivera, contestando; «Presente».

Los italianos depositaron sobre la tumba una corona de bronce, regalo de Mussolini, y los alemanes una enorme corona de laurel. También se colocaron sobre la tumba más de cincuenta coronas.

Miles de jóvenes entonaron los himnos de Falange cuando Franco, escoltado por el Gobierno, salió del templo.

Solemnes honras fúnebres en Roma por Prim de Rivera

ROMA, noviembre 30. (AP.)— Solemnes honras fúnebres se celebraron hoy por el alma de José Antonio Primo de Rivera en la iglesia española de Santa María Montserrate al cumplirse el aniversario de la muerte del Fundador de Falange.

Poco antes de que comenzara la ceremonia religiosa, se llevó a la iglesia la bandera fascista con crespones de duelo.

El catafalco, erigido en mitad del templo, estaba cubierto con una bandera española.

Asistieron a la ceremonia la Reina Victoria Eugenia, el Príncipe Don Juan, los Infantes Don Jaime, y Doña Cristina, el jefe de la milicia fascista italiana, los jefes del ejército, la marina y las fuerzas aéreas de Italia, el personal de la Embajada española en Roma y en el Vaticano y numerosos dignatarios italianos.

También asistieron una numerosa representación de la colonia española y de los legionarios italianos que lucharon en España.

Pañuelos BORDADOS
El MEJOR SURTIDO
LA CASA COFIÑO
SUPREMA GARANTIA
NEPTUNO 415 - CASI ESQ. A MANRIQUE - M-2050

PRORROGAN A DALADIER SUS PODERES EXTRAORDINARIOS

Francia, dijo éste, desea obtener una "paz de seguridad"

El Premier sacó triunfante dos veces al Gobierno. Tuvo una mayoría de 143 votos

GOBERNARA POR DECRETOS MIENTRAS DURE LA GUERRA

PARIS, Noviembre 30. (AP.)— El Primer Ministro Daladier logró esta noche, de manera decisiva, una prórroga de sus facultades para gobernar por decreto a Francia todo el tiempo que dure la guerra con Alemania.

El voto de confianza de la Cámara fué de 318 contra 175. A pesar de la oposición de los socialistas, Daladier sacó triunfante por dos veces al Gobierno con rápidos movimientos parlamentarios.

Convino en invitar, al Parlamento todos los meses para ratificar sus decretos en los casos en que esté abierto, pero en manera alguna a convocarlo expresamente con ese fin.

«Las democracias se encuentran en presencia de otros regímenes—dijo—que pueden actuar rápidamente y en secreto. No puedo continuar mis tareas a menos de que se me concedan las facultades que he pedido.»

Los debates se realizaron hoy con las ventanas de la Cámara cubiertas con cortinas negras para evitar la posibilidad de los raids aéreos.

Las luchas parlamentarias de hoy obligaron al Jefe del Gobierno a aplazar hasta mañana por la noche la charla que tenía anunciada para hoy por radio.

El ex Primer Ministro socialista, León Blum, que dirigió la oposición dijo: «No intento hacer política, pero me niego a aceptar el texto de una ley que pone todos los poderes totalitarios en las manos del Gobierno sin ningún control por parte de las Cámaras.»

El primer voto de confianza rechazó una enmienda de la Comisión de Hacienda por 309 contra 188 votos.

Antes de eso Daladier había ganado otra batalla para obtener la aprobación de la Comisión del Ejército de sus demandas de facultades extraordinarias.

Hablando en apoyo de las medidas propuestas por su Gobierno, el Primer Ministro Daladier definió que las finalidades de la guerra para Francia son simplemente «ganar la guerra.»

Arrancó aplausos de la Cámara cuando recordó que entre los legisladores de la misma había hombres que han «visto a su país asolado o amenazado por Alemania... Estamos resueltos a que eso no vuelva a suceder.»

Declarando que todavía no ha llegado el momento de «hablar públicamente de los objetivos y condiciones de paz» agregó que la paz que ha sido definida por Francia y la Gran Bretaña en líneas generales, constituye «la paz de la seguridad».

La declaración del Primer Ministro fué interrumpida por la entrada del Diputado comunista Florimond Bromte, a quien buscaba la policía desde que su partido hubo de disolverse por un decreto del Gobierno.

Sacaron a Bromte de la Cámara y lo arrestaron.

ANTIASMATICO PUIG
(PASTILLAS)
Precioso medicamento para combatir el Asma con toda comodidad, sin necesidad de abandonar habituales ocupaciones, ni temor a efectos desagradables o peligrosos. Relación ordenada de Testimonios Auténticos de toda la Isla, publicados en este mismo periódico, y prospecto instructivo, se entregan o remiten a quien lo solicite del Dr. Puig. Consulado y Colón. Habana.

Oculto en el campanario del templo del Carmen, en Valencia, fué hallado un depósito de cuadros valiosísimos

Por la Junta de Gobierno del Monte de Piedad y Caja de Ahorro se ha tomado el acuerdo de solemnizar el «Día Universal del Ahorro» en Madrid y en varias sucursales

GRANADA, noviembre. (Especial). Una devota, Dolores Méndez, de 30 años de edad, recorrió a pie, cincuenta kilómetros en catorce horas de marcha para postrarse ante la Virgen de las Angustias cumpliendo así una promesa. La peregrina, que llegaba del pueblo de Loja, después de orar durante diez minutos ante la Virgen, cayó desvanecida a causa del intenso agotamiento, siendo conducida al hospital.

Comerciantes multados en 80,000 pesetas

CUENCA, noviembre. (Especial). Las autoridades impusieron 80,000 pesetas de multa a los comerciantes de la ciudad que vendían a precios abusivos.

Fabricante de pieles detenido

BARCELONA, noviembre. (Especial).—Fué detenido Carlos O. Santa Klein, fabricante de pieles, acusado de venderlas a precios fabulosos. Se informa que posee pieles por valor de 800,000 pesetas.

Hallazgos de valiosos cuadros

VALENCIA, noviembre. (Especial). En el campanario de la Iglesia del Carmen fueron hallados valiosísimos cuadros enteros unos, destrozados otros, escondidos allí por los republicanos, incluso obras de Vicente López y Juan de Juanes.

El 15 del corriente se inauguró en el Museo de Valencia, la exposición de cuadros recuperados, a fin de que sus dueños puedan identificarlos.

Sanciones comerciales

VALENCIA, noviembre. (Especial). La Jefatura de Abastecimiento y Transportes ha impuesto fuertes sanciones, ha clausurado importantes comercios de la ciudad y ha encarcelado a sus dueños. Destacan entre ellos los propietarios de los Almacenes Cuadrado, Casa Cenabre, Camisería Oltra y Almacenes Gil.

Por los estudiantes caídos

MADRID, noviembre. (Especial). En el anfiteatro grande de la Facultad de San Carlos, se han celebrado solemnes funerales por 59 estudiantes de Medicina caídos por Dios y por España. Daban guardia desde la entrada de la calle de Atocha miembros de la Centuria «Matías Montero». El anfiteatro se hallaba adornado con yugos y flechas sobre fondo negro. Los asientos se hallaban totalmente ocupados desde antes de comenzar la ceremonia. A la derecha del altar se situaron las familias de los caídos en la primera fila de sillas, las Hermanas de la Caridad, y en las siguientes, los combatientes de primera línea.

A las once dijo la misa don Zacarías Guzmán del Valle, quien al terminar rezó un responso. Seguidamente el doctor Salamanca, decano de San Carlos, pronunció un discurso.

Nuevo teniente alcalde

MADRID noviembre. (Especial).—Ha sido designado teniente de alcalde en sustitución de don Joaquín de Foxá, don Eduardo Rosa y Ordóñez, Conde de Montarco, según orden del Ministro de la Gobernación.

El «Día del Ahorro»

MADRID, noviembre. (Especial).—La junta de gobierno del Monte de Piedad y Caja de Ahorros, ha tomado el acuerdo, en sesión extraordinaria, de que se solemnice el Día Universal del Ahorro, en las sucursales de Toledo, Ciudad Real, Cuenca y Guadalajara. Serán concedidas 250 libretas a nombre de otros tantos Caballeros Mutilados de Guerra.

El curso en la Escuela de Ingenieros de Aeronáutica

MADRID, noviembre. (Especial).—Fué inaugurado el curso de ingenieros de aeronáutica en la Escuela de Cuatro Vientos.

Asistieron los ministros del Aire y de Educación Nacional.

Una escuela de ciegos en Barcelona

BARCELONA, noviembre. (Especial).— Fué inaugurada una escuela de ciegos, organizada por la Delegación Nacional. Podrán recibir instrucción primaria y lecciones de música los niños privados de la vista, y habrá cursos de lectura y escritura para adultos ciegos.

CASIMIRES INGLESES
ALMACENES
La BORLA
CLUBMAN
únicos importadores • GALIANO 562 • ENTRE REINA, SALUD

GRAN Sorteo de NAVIDAD:
1er premio: $250,000 1/4 de MILLON!!
Y TERMINALES A LOS TRES PREMIOS MAYORES.
La oportunidad que usted esperó es ahora una realidad. Hágala suya.
PRECIOS ESPECIALES A REVENDEDORES DE TODA LA REPUBLICA, A LOS QUE SERVIMOS A VUELTA DE CORREO desde una fracción a mil billetes.
"LA DICHOSA" COMPAÑIA CENTRAL
OBISPO Y COMPOSTELA
Teléfono A-6770. Apartado 748. Habana

Ignora Berlín que haya guerra entre Rusia y Finlandia

La actitud oficial es de completa neutralidad. Las comunicaciones, cortadas

BERLIN, noviembre 30. AP.—El régimen nazi de Alemania "simpatiza con Rusia", según se decía hoy en los centros alemanes autorizados al comentar las noticias sobre la invasión rusa de Finlandia.

Sin embargo, la actitud oficial hasta las cinco de la tarde de hoy era que Alemania no sabe que existe un estado de guerra entre Finlandia y Rusia.

No ha habido siquiera confirmación del bombardeo ruso en Helsinki, pues las comunicaciones telefónicas con Finlandia están cortadas y el Gobierno ruso no ha comunicado ninguna noticia a Alemania.

"Habréis observado lo cuidadoso que son nuestros comunicados militares—se decía en esos centros—y de igual manera no nos proponemos publicar ni comentar nada que no esté oficialmente confirmado".

Con anterioridad se decía que el régimen nazi sabe que Rusia deseaba proteger a Leningrado, que se encuentra junto a la frontera con Finlandia.

Oficialmente no se sabe tampoco en Alemania si el anunciado comentario hecho por la Radio italiana calificando la acción de Rusia como agresión representa el criterio del Gobierno italiano.

En los centros autorizados se definen los objetivos de la guerra por Alemania como liberación continente europeo de la ingerencia inglesa. "Ha de cesar este estado de cosas que permite a la Gran Bretaña meter la cuchara en todos los pasteles continentales".

Créese en Alemania que Europa podrá vivir en paz el día en que la ingerencia inglesa sea imposible.

CONCEDE EL PAPA PIO XII PRIVILEGIOS ESPECIALES A SAN JUAN DE LETRAN

CIUDAD VATICANA, noviembre 30. (Havas).—El Papa Pío XII ha concedido a la Basílica patriarcal de San Juan de Letrán importantes privilegios espirituales, uno de los cuales es que las indulgencia obtenidas en ese templo, serán de más alcance que las que se concede en otras Basílicas romanas. La visita a San Juan de Letrán por los fieles, y la celebración de misas en cualquiera de sus altares, dará derecho a indulgencias especiales.

Don José Lázaro, destacado hombre de finanzas español, y uno de los más entusiastas partidarios del General Franco al estallar la guerra civil, al llegar a Nueva York, a bordo del «Rex», según se dice, con una misión del Generalísimo. Lo acompañan tres secretarios y... cuarenta y dos maletas. Tiene setenta y ocho años de edad.

DR. MANUEL VILLAVERDE
Médico de la Clínica del Profesor Gregorio Marañón, de Madrid.
Medicina General. Secreciones Internas. Consulta previo turno.
Teléfono F-3532. — Calle 17, número 11. — Vedado.
De las Universidades de Madrid y de La Habana.

M.E.C.D. 2016

SE INICIA MANANA LA TERCERA SERIE ENTRE HABANA Y ALMENDARES

Universidad y el Vedado Tennis, esta noche, en gran game de basket

AMATEURS ACES Por DAN

—Debe darse el base ball Jr.
—Teams que pudieran asistir.
—El gran trabajo de Canosa.

OBSERVACIONES DE UN OBSERVADOR:

Un campeonato junior de base-ball no sería una locura... Miramar Yacht Club tiene un team excelente que seguramente enviaría a la competencia... Lo mismo que el Casino Español, la Universidad, Vedado Tennis, Teléfonos, Regla y, quizás, el Hershey o el Cubaneleco... Si la Liga hace buena propaganda por la justa, tenemos la seguridad de que podría reunir ocho teams, y con ocho novenas equilibradas se puede brindar un campeonato interesante de dos meses de duración... Para evitar que en alguna novena aparezca un veterano del juego, la Liga Nacional pudiera hacer la clasificación de junior en baseball, aceptando como tales los que no hayan jugado cierto número de innings en el campeonato oficial de la Liga... Decimos esto, para que atletas como Armando Cuervo, por ejemplo, jóvenes en baseball, pero que han figurado en distintos scores del campeonato senior puedan actuar en el junior, ya que su aparición en el senior ha sido realmente efímera... La contienda pudiera comenzar en febrero, para finalizar en abril... Y la Liga pudiera reunir a sus delegados en diciembre para comunicarles la idea...

Los altos oficiales del Cubaneleco, según nos ha comunicado A. Portela... se proponen investigar debidamente el asunto de las medallas de su Carnaval... Como se sabe, los nadadores del Vedado Tennis devolvieron los trofeos que recibieron, y la directiva del Cubaneleco está deseosa de aclarar la situación... El team senior del Vedado está entrando ya en su top-form... Hace días celebró un scrimmage interesante con el equipo de junior y logró una anotación de 65 por 27 en tres quarters de actuación... Todas las combinaciones salieron perfectas y los regulares parecían «enteros» al final... El squad aparecerá el domingo por la noche en el floor del Cubaneleco, en un programa especial que ha sido combinado por distintos deportistas, y en el cual llevan de oponentes a los Caribes de la Universidad... Dos fives femeninos, seniors, cubrirán el primer turno... Y la entrada cuesta solamente 20 centavos.

¿En qué paró la anunciada serie de Chocolate Jones con Wilfredo Benítez?... ¿Se efectúa o no?... ¿Por qué no se aprovecha la efervescencia de la jornada senior de hand ball para brindar la competencia?... Chocolate anunció recientemente que estaba dispuesto a jugar con cualquiera... Pero, nada oficial se ha dado a la publicidad sobre si la serie ha sido combinada o no... Las Avispas del Instituto de la Habana consideran un triunfo moral el bajo score que lograron el domingo frente al team junior de la Universidad... Y particularmente afirman que los Caribes utilizaron en su línea y en el back field varios jugadores que aparecerán como regulares en su línea y en el back field varios jugadores que aparecerán como regulares en su team senior... Los muchachos se preparan ahora para su duelo del día 9 con el club Naval... Héctor Sicre está entrenando a los atletas de la Marina, y promete demostraciones de interés para la season oficial... Incidentalmente, el foot-ball está cubriendo en estos días amplio espacio en las planas deportivas, gracias a la actividad que despliegan los agentes de publicidad...

La derrota experimentada por el team de la Universidad frente al Atlético de Cuba ha puesto a los Caribes en el spot y nos da la razón en cierto problema... Y ahora necesitarán de un par de breaks para ganar el campeonato de los juveniles... Primero tienen que empezar por derrotar esta noche al team del Vedado Tennis, que se ha puesto más duro que pato sin cocinar, y después necesitan que el Vedado o el Miramar le rompan al Atlético de Cuba... Todo esto, para empatar en el primer lugar!!! Si el Vedado pierde esta noche, y el Atlético gana los dos games que le faltan por celebrar, se dará el caso curiosísimo de que un team que perdió tres encuentros en las eliminaciones, resulte campeón, mientras otro que finalizó invicto, resulte derrotado... Por ésta razón es que insistimos que los juegos de la vuelta eliminatoria deben valer siempre para la vuelta final... No nos parece justo, —hablando sinceramente— que los Caribes estén en estos momentos a punto de perder el campeonato, después de haber barrido con toda la oposición en la eliminatoria...

El Vedado Tennis ha mejorado un 75 por ciento, y esto es algo que debe acreditarse a la hoja de servicios de Raúl Canosa... Pocas veces un team resiste los percances que ha sufrido el team juvenil del Vedado este año y mantiene en alto sus posibilidades championables... Y el que vió, como nosotros, las primeras demostraciones de Luchi Aldecoa en el floor, y lo vé ahora, que resulta uno de los puntales del equipo, tiene que darse cuenta que el coaching de Canosa ha sido un factor de consideración... La odisea del VTC es interesante... Canosa tuvo a su team en entrenamiento durante semanas y cuando estaba a punto de iniciar el campeonato, se encontró con que una protesta del Cubaneleco le arrebató a su mejor jugador: César Faez... Sin tiempo para nada, tuvo que iniciar la reconstrucción del team, y, por fin, logró una combinación interesante a base de Antonio Mendoza como jugador regular... Una lesión experimentada por el «Mulo», en la segunda salida del equipo, volvió a romper su uniformidad, y Canosa tuvo que iniciar la reconstrucción de nuevo, para encontrar el five regular... Más tarde se presentó la enfermedad de Portela, que lo alejó del piso por un par de días, y así ha tenido que jugar toda la eliminación hasta lograr ese team que el miércoles último deleitó a todos los fanáticos con una preciosa exhibición de basket ball.. Bajo la tutela de Canosa, Luchi Aldecoa se ha hecho jugador estelar de basket ball entre juveniles, y Camacho, Portela y Smith han perfeccionado su estilo para resultar figuras de importancia dentro de su categoría... El Vedado, invicto en estos instantes, puede perder todavía el campeonato juvenil, pero, nadie podrá arrebatar a Canosa la distinción de ser uno de los mejores constructores de equipos que tiene el deporte en Cuba... Eso se lo ha ganado con su labor al frente del Vedado, y se morirá con él, como un galón destacado conquistado en la batalla...

GAYARRE Y NAVARRETE JUGARAN EN EL PARTIDO FINAL DE ESTA TARDE EN EL "FRONTON HABANA - MADRID"

Con Malluquiza Menor y Valenzuela en los cuadros alegres. Un match intermedio en que figuran cuatro ases. Buendía y Malluquiza en el partido inicial esta tarde en el H. Madrid

Otra vez tenemos al mayor de los Malluca y a Buendía luchando a brazo partido en un partido de importancia. Se trata del match inicial que por la circunstancia de figurar en el mismo esos dos pelotaris y tener también a Pascau y a Torres en los cuadros alegres, resultará un atractivo grande para los fanáticos, que acudirán temprano a la alegre Bombonera a fin de no perder un solo detalle de la magna fiesta de pelota vasca que se ha preparado.

Pedrito y Montes se medirán en el segundo. Un match notabilísimo, habida cuenta de la excelente forma que gozan los dos grandes delanteros y considerando también que los zagueros serán Aníbal y Rementería. Los dos criollos que defenderán los cuadros alegres forman parte del grupo más popular de pelotaris del cuadro de la Bombonera. Hechos por decirlo así en el Habana-Madrid, donde han alcanzado los mayores triunfos de su carrera, son dos atletas trabajadores y pundonorosos y sus esfuerzos resultan siempre del agrado de los fanáticos.

El Acróbata y el Chato han figurado en los últimos meses en muchos de los partidos más emocionantes que se han jugado sobre el asfalto del palacete de Belascoaín y Sitios y como siguen adelantando, desenvolviéndose a todo tren, seguramente presentarán una batalla formidable en defensa de sus territorios.

En el tercer turno habrá otra lucha notable en que figurarán el menor de los Malluca y Valenzuela por una parte, y Gayarre y Navarrete, de la otra. Es decir que habrá un combate altamente reñido, pues los cuatro pelotaris se encuentran en muy buena forma, y Navarrete sigue adelantando y llegará a convertirse en uno de los positivos ases del cuadro.

Magnífica función la de hoy a la que seguirán dos excelentes menús que se preparaan para abarrotar la Bombonera en sábado y domingo, primeros del mes.

PROGRAMA PARA LA FUNCION DE ESTA TARDE

PRIMER PARTIDO: a 25 tantos: Pascau y Malluquiza mayor, blancos, contra Torres y Buendía, azules. A sacar, ambos, del cuadro 14 y medio.

PRIMERA QUINIELA, a 6 tantos: Pascau, Torres, Buendía, Malluquiza mayor, Montes y Aníbal.

SEGUNDO PARTIDO, a 30 tantos: Pedrito y Aníbal, blancos, contra Montes y Rementería, azules. A sacar, los primeros, del cuadro 14, y los segundos, del 14 y medio.

SEGUNDA QUINIELA, a 6 tantos: Pedrito, Rementería, Malluquiza menor, Gayarre, Navarrete y Valenzuela.

TERCER PARTIDO, a 30 tantos: Malluquiza menor y Gayarre, blancos, contra Valenzuela y Navarrete, azules. A sacar, ambos, del cuadro 14 y medio.

RESULTADO DE LA FUNCION AYER TARDE

Primer Partido

	Tantos
Torres y Echevarría, blancos	20
Pascau y Buendía, azules	25

Ganador: AZULES.
Primera Quinela:
Ganador: ECHEVARRIA.

Segundo Partido

	Tantos
Valenzuela y Aníbal, blancos	30
Malluquiza y Epifanio, azules	18

Ganador: BLANCOS.
Segunda Quiniela:
Ganador: EPIFANIO.

Tercer Partido

	Tantos
Iturrino y Rementería, blancos	30
Constante y Azpeitia, azules	21

Ganador: BLANCOS.

RESULTADOS DE FOOT BALL DE AYER

Brown, 13; Rutgers, 0.
Alabama, 39; Vanderbilt, 0.
Florida, 7; Auburn, 7 (Tie).
Tennessee, 19; Kentucky, 0.
North Carolina, 19; Virginia, 0.
Wake Forest, 46; Davidson, 7.
Chattanooga, 21; Mercer, 18.
The Citadel, 21; Wofford, 2.
Centenary, 19; Louisiana Tech, 0.
Arkansas Tech, 0; Arkansas State. cero.
Arkansas, 23; Tulsa, 0.
Texas a and M. 20; Texas, 0.
Colorado, 27; Denver, 17.

ORGANIZAN UNA BUENA JUSTA DE CICLISMO PARA DARLA EL PROXIMO DOMINGO, DIA TRES

El próximo domingo tendremos competencias de ciclismo en el Malecón. Después del éxito rotundo alcanzado en la carrera de bicicletas de 60 kilómetros que se ofreció en la mañana del domingo pasado en la carretera de Batabanó, en la cual los pedalistas de los distintos clubs capitalinos rindieron extraordinaria labor haciendo unos tiempos de velocidad magníficos sobre el vehículo de las dos ruedas, los atletas todos que practican el deporte del pedal, se encuentran animadísimos y en perfecto entrenamiento para tomar participación en estas justas para la cual ha lanzado su convocatoria la Asesoría de Ciclismo y Patines de la D. G. N D., que se encuentra animada por los asesores señores Paquito Mariné y nuestro compañero Tommy Albear

Las inscripciones de los ciclistas que deseen tomar parte en estas competencias que comprenderá la distancia desde el Parque de Maceo hasta la calle G, en el Vedado, deberán estar en poder del Asesor General de Ciclismo y Patines, hoy viernes primero de diciembre. Hasta las doce del día de hoy se recibirán en la Asesoría de Ciclismo y Patines, inscripciones de corredores para las justas del domingo próximo. En estas pruebas podrán figurar como explica la convocatoria, atletas de organizaciones, ligas, sociedades deportivas legalmente constituídas, así como ciclistas libres.

NOTAS DE ESGRIMA

Por El Mosquetero

El miércoles por la noche se efectuo la tercera prueba de espada para la formacion del equipo cubano internacional, a la que dejaron de concurrir excusándose, Rodolfo y Rolando Mendoza.

Solamente concurrieron Eugenio Gárate, Carlos Lamar, Eugenio Sardiña y Rogelio Barata, que quedaron en el orden indicado.

Hasta este momento el cómputo total de puntos es el siguiente:

	Puntos.
Eugenio Gárate	15
Carlos Lamar	9
Eugenio Sardiña	5
Rogelio Barata	3
Rodolfo Mendoza	1

Hoy por la noche, a la hora de costumbre en la Sala de Arquitectos se efectuará la cuarta y última prueba de espada, quedando formado el equipo de espada internacional.

Antes de ayer fué aprobado por el Senado, el proyecto de ley presentado por el señor Santiago Verdeja Neyra, instituyendo tres trofeos bajo la denominación de «Premio Congreso», que se discutirán anualmente entre los esgrimistas cubanos en las tres armas, florete, espada y sable. Según ese proyecto de ley, las pruebas han de efectuarse en el salón de los Pasos Perdidos del Capitolio en una gran fiesta gala de esgrima.

Calurosamente felicitamos a los congresistas por la feliz iniciativa que ha de darle calor y realce al deporte que más glorias ha conquistado para Cuba y del que es nuestro arquetipo el bien querido Ramón Fonst.

VENCIO EL TEAM DE ESCOLAPIOS A LA LUZ: 21 x 9

Los escolares de Guanabacoa superaron el primer escollo en el camino del pennant

Los Escolapios de Guanabacoa, a las ordenes de Luís Oca y Manín González, salvaron el primer obstáculo hacia la conquista del campeonato de menores de quince años de la Federación Atlética Intercolegial, superando en el juego inicial de la serie extra para decidir el triple empate en lugar de honor al equipo de La Luz, por score de 21x9.

Sábado, el veloz atleta de los guanabacoenses, bien secundado por Tablada, Martínez y Aguilera, se encargó de producir las canastas necesarias para que su equipo se anotara la victoria en el match, parte del programa celebrado en el floor de los eléctricos del Cubaneleco. Los muchachitos de La Luz ofrecieron una buena resistencia en el primer período, y en el tercero, pero fueron arrollados al final perdiendo el match en los siete minutos del último cuarto.

En el primer turno de la tarde, en juego de exhibición los menores de doce años de los Escolapios, para hacer un día perfecto para sus colores, superaron a los de Montori, 10 por ocho.

Scores:

E. de Guanabacoa

	Fig	Fog	Fc.
E. Brent, f	0	0	1
I. Losada, f	2	0	0
O. Rey, c	2	1	0
R. Doriquino, g	0	0	0
L. García, g	0	1	1
R. Cortés, g	0	0	1
A. Barreiro, f	0	0	0
J. Quintana, g	0	0	0
O. Domínguez, f	0	0	0
C. Batan g	0	0	0
Totales	4	2	3

C. Montori

	Fig	Fog	Fc.
O. de la Hevia, f	0	0	1
H. de Piza, f	1	0	3
L. Bassol, c	2	0	1
P. Delgado, g	1	0	0
A. Díaz, g	0	0	1
F. Badía, g	0	0	1
A. Díaz, g	0	0	1
Totales	4	0	8

Resultado:	1hf.	2hf.	Total
E. de Guanabacoa	3	7	10
C. Montori	2	6	8

Referee: G. Morilla.
Umpire: M. Díaz.
Anotador: Luis: Bejar.
Cronometrista: L. Marinas.
Jugado en el floor: Cubaneleco.
Fecha: 11-30-39.

Escolapios de Guanabacoa

	Fig	Fog	Fc.
L. Sabadí, f	6	0	1
A. de la Torre, f	0	1	0
J. Tablada, c	1	1	1
B. Martínez, g	1	0	2
R. Aguilar, g	1	1	0
F. Lorenzo, c	0	0	1
Totales	9	3	5

La Luz

	Fig	Fog	Fc.
J. Llanuza, f	1	0	3
E. Conejo, f	1	0	0
A. Olivera, c	1	1	0
F. Costa, g	1	0	1
M. Peralta, g	0	0	0
G. Garzón, g	0	0	0
A. Gutiérrez, f	0	0	0
H. Calderón, g	0	0	0
Totales	4	1	4

Resultado:	1hf.	2hf.	Total.
Escolapios	9	10	21
La Luz	4	5	9

Referee: M. Díaz.
Umpire: J. Morillas.
Anotador: L. Béjar.
Cronometrista: F. Carvajal.
Jugado en el floor: Cubaneleco.
Fecha: 30-11-39

SPORTS DIARIO DE LA MARINA SPORTS
PAGINA DIECISEIS LA HABANA, VIERNES, 1 DE DICIEMBRE DE 1939 AÑO CVII

PRESENTARA AQUI EL "CINCINNATI" TODOS SUS REGULARES

No puede discutirse que el club de las grandes ligas que cuenta con mayor cantidad de simpatizadores en Cuba, lo es el Cincinnati Reds, campeón de la Liga Nacional. Hay una razón poderosa para justificar esta enorme simpatía de los Rojos: fué el primer conjunto de las mayores abrió hueco a los jugadores cubanos. Y fué vistiendo el uniforme del Cincinnati, que Adolfo Luque quedara a la cabeza de todos los lanzadores de la Liga Nacional, no solo en juegos ganados y perdidos, sino en menos carreras limpias, por juegos completos de nueve entradas. Fué en el año 1923.

Pues bien, el Cincinnati regular, el mismo que luchó contra los Yankees en la serie mundial última, será visto en acción en el gran Stadium Cerveza Tropical los días 22, 23 y 24 de marzo de 1940, como número final del Carnaval Deportivo que organiza la Dirección General Nacional de Deportes.

Hemos visto el contrato suscrito por el organismo que preside el comandante Mariné y los propietarios de los Reds y podemos dar detalles concretos. Los Reds jugarán tres juegos en la Habana en la fecha mencionada anteriormente y tiene el compromiso formal de presentar la novena completa, es decir, a todos los regulares. Se enfrentarán a un trabuco criollo que será preparado con tiempo suficiente para poder oponer a los terribles Rojos la mayor oposición posible.

Ese es el broche de oro que tendrá el Carnaval Deportivo, la presentación del Cincinnati Reds, completo, con todos sus regulares.

QUEDARON EMPATADOS A CINCO CARRERAS, ROJOS Y LEOPARDOS, DESPUES DE BRINDAR UN GAME DE MUCHAS SITUACIONES DIFICILES

Por PEDRO GALIANA

Prácticamente desesperado porque el team que combinó para iniciar la temporada no le ha respondido en los últimos diez encuentros, Mike González, manager de los Leones del Club Habana, celebró ayer un importante mitin con el «board of strategy» del club, donde figuran: Miguel Angel, el coach de los Cardenales, el ex lugarteniente de Frankie Frisch, el amigo de Roger Honrsby y Leo Durocher, así como el compañero de Branch Rickey, y después de oír el parecer de cada uno de ellos, decidió abrir el cuarto juego de la serie con el Santa Clara, con un lineup totalmente distinto al que venía funcionando y perdiendo games.

Gilberto Torres, tras una experiencia nada agradable por el jardín derecho retornó a la tercera base. El bueno de Heredia fué al dougout, Jack Aragón se hizo cargo de la plaza abandonada por Gilberto en los campos de ultramuros, Scheffling y Hughes, apoyados en su ciudadanía americana, que les permite retener el puesto regular, mayor tiempo de lo que lo hubiera retenido un player cubano de atravesar idéntico slump al bat, quedaron al cuidado del ala derecha del infield, para cometer de vez en cuando ese lapsus mental a que nos tienen acostumbrados y que tantas carreras han costado a la causa roja desde que se alzaron las cortinas de la season.

Y éste nuevo team, más inspirado, quizás, que el que funcionaba anteriormente, le dió una movilidad extra ordinaria a los nueve hits que logró en la tarde, para dejar empatado el choque que se efectuaba con el Sta. Clara, a cinco correras.

El pitching wild de René Monteagudo, que está encontrando verdadera dificultad para terminar los desafíos, un relief débil por parte de Indian Torres y Wenceslao González, ayudó también al trabajo de los Rojos, colocando en las bases el número suficiente de hombres que al pisar la goma, momentos después, produjeron el empate del score.

Monteagudo aflojó

Monteagudo navegaba hacia una fácil victoria de cinco por cero, cuando se descompuso inesperadamente en el sexto inning. Y aquí fué donde Mike González, movió todas las piezas de su tablero para sacarle provecho conveniente a la situación.

Después que Estalella, inició la entrada con una base por bolas, Salvador Hernández, lo llevó a tercera con un hit al left y cuando Gilberto Torres elevó un fly de sacrificio a las manos del americano Harris, Tarzán anotó la primera carrera del equipo. Salvador quedó discretamente en primera, pero, enseguida se situó en posición de anotar cuando Scheffling, sorprendiendo a todo el mundo— y, probablemente sorprendiéndose el mismo—conectó un single al jardín izquierdo.

Como era demasiado pedir que Hughes—la otra pata de la mesa—hiciese algo efectivo en el mismo inning, el Habana pareció perder las esperanzas de seguir anotando cuando el discutido second-baseman de los rojos elevó una paloma, más pura y blanca que la de la paz, a las manos de Santo Amaro. Pero, afortunadamente para la causa bolsheviki, Monteagudo estaba wild y una base por bolas que recibió Roberto Ortiz, que salió a batear de emergente por Tomás de la Cruz, llenó las bases con dcs outs.

Un hit de Cando López, por tercera empujó la carrera de Salvador, y cuando Crespi recibió la base, anotó Scheffling carrera forzada. En estas condiciones, el manager de los villaclareños consideró que Monteagudo había llegado al límite del camino, y lo reemplazó por Indian Torres, quien tras de calentarse el brazo convenientemente, metió tres tirabuzones por la misma goma pasa sacar a Jack Aragón en strikes.

Surge el empate

Con el score de cinco por tres, todavía lucía ganador el Santa Clara, y así lo hicieron saber los apostadores al «respetable», cantando en voz alta melodías nada agradables para los que, más infelices que los fimandeses aceptaron al llegar al stadium cuantas proposiciones les hicieron para que se embarcasen con los Rojos Pero, Indian Torres no encontró por ninguna parte el «indian sign» que otras veces ha desplegado ante los pati-rojos, y una entrada después saltó como un volador de a peso, cuando la segunda tanda de la batería habanista dió muestras de actividad y Mike se volvió loco sacando al tapete fichas que parecían olvidadas en el interior del dougout.

Estalella inició esa segunda entrada de la suerte elevando un fly a la tercera base; pero, Salvador Hernández conectó un buen hit al jardín central, y cuando el rolling saltarín de Gilberto Torres se le escapó a Bankhead por un single, la empobrecida leña roja comenzó a dar muestras de virilidad.

Pensando que en una feria de muestras podía tocarle algún regalo, Sheffling salió del banco en dirección al home plate, con muchas intenciones de batear, pero, Mike, recordando que el hombrecillo había echado el resto en el inning anterior, no quiso esperar a que elevase otro fly más al infield, y lo sustituyó por Julio Rojo, quien, haciendo patente el refrán de que «más vale el diablo por viejo, que por diablo», le tiró con verdadera malicia a la primera «papa» que lanzó Indian Torres por la goma, y conectó un precioso single por el centerfield que empujó la carrera de Salvador.

Aquí se le cumplió la «milla» a Torres, y Wenceslao González —o Rodríguez, porque ya nos han dicho el nombre de este muchacho en tantas formas distintas que hemos perdido la seguridad de su apellido.— salió a pitchear en un ambiente poco halagüeño, que le auguraba la nada envidiable posición del que tiene mucho que perder y nada que ganar en un momento crítico. Y, Wenceslao, más wild que Monteagudo, «caminó» a Brinquito Brown, que salió a batear por Hughes para llenar las bases de Leones, con un out.

Fallan en el pinch

Wenceslao fué invitado a bañarse más temprano que el resto de sus compañeros, y el zurdo Partlow se hizo cargo de la papa, que estaba más caliente que las que venden en Guanabacoa. Heredia, un emergente fué el primero que se le enfrentó y tras de llevarlo a un conteo de 3 a 1, se fué con dos bolas altas para salir ponchado. Pero, Cando López, fué más paciente y al dejar pasar esas mismas bolas altas hacia la mascota de José María, recibió tranquilamente la base por bolas para forzar la carrera de Gilberto, que empató gloriosamente el game.

Un hit hubiese ganado el encuentro en esos instantes, pero, Crespi no estaba para fiestas, y fué víctima de la precipitación elevando un foul a Santo Amaro para cerrar el inning

Después de eso, el Havana tuvo otro gran chance en el octavo, cuando embasó dos hombres después de un out, pero, Gilberto Torres falló en el pinch, elevando un fly a tercera y Strike Valdés, que estaba en juego por obra y gracia de la serie de cambios que tuvieron que hacerse en el séptimo inning, falleció en un rolling fuerte por segunda que llevaba la inspiración de cuantos desean verle en el lineup regular del team.

En el noveno, Cando López, llegó a segunda con dos outs, pero, Crespi volvió a fallar con el chance a mano de ganar el desafío y se atracó de ponche, bateándole fuertemente al tercer strike.

Wynn no tenía control

Fiel al anuncio oficial que había hecho a los periodistas un día antes, Mike González inició el juego con el americanito Wynn, (pronúnciese: win) y, aparentemente, el muchacho no tenía «wind» más que para resistir el primer acto.

Después de despachar a los tres primeros bateadores en el primer inning perdió la exacta posición del home-plate, y sin saber lo que tiraba para la goma, concedió dos bases por bolas seguidas a Santo Amaro y Castaño, que pusieron al Santa Clara en posición de anotar.

Efectivamente, tras una plancha de sacrificio de Williams que adelantó a los dos corredores, y una base por bolas intencional que recibió el Pollo, el veterano José María Fernández se destapó con un hit precioso por el jardín derecho, y dos leopardos pisaron la goma para alegría de Armitas, Cuco, y tres o cuatro villaclareños que no pierden una sola de las exhibiciones que brinda el team en el Stadium.

Al batear Monteagudo un hit por el short, con el cual anotó el Pollo, Mike González estimó prudente aplicarle la grúa al héroe de Charlotte, y envió en su rescate a Tomás de la Cruz, que, evitando males mayores, pasó por la bandeja lo más perfecto de su repertorio para completar los dos outs que faltaban para cerrar el inning.

La mala suerte de Tomás

Con Tomás en la goma, el Santa Clara anotó una carrera merecida en el cuarto acto, por base por bolas que recibió Fernández, un infield out y el hit de Varguitas al left pero en el quinto se constituyó el americano Scheffling con todas las de la ley, y dando una idea exacta de que estaba fuera de juego, en esa entrada, provocó una carrera—, consecuencia de un lapsus mental—que, al final resultó la que necesitaba el Santa Clara para dejar empatado el score.

Bankhead inició esa entrada con una base por bolas. Amaro lo llevó a segunda, con un infield out. Y cuando Castaño, pereció de tercera a primera se completó el segundo out del inning, mientras Bankhead anclaba en la antesala.

Sin que se sepa por qué Scheffling creyó que había tres outs, y tiró la bola suavemente hacia el box y esa fué la oportunidad que aprovechó Bankhead para colocarse en la goma con la quinta carrera de su novena.

Después de eso, Comellas y Tiant, que fueron al box en sustitución de Tomás, cuando el corajudo pitcher rojo tuvo que ceder su puesto a un pinch-hitter, trabajaron como los ángeles y dejaron al Santa Clara sin hits en cuatro entradas para cerrarles definitivamente el puerto. Tiant encontró una pequeña dificultad en el séptimo, cuando una base por bolas y una apretada decisión del umpire De la Cantera, le pusieron hombres en primera y segunda, sin outs pero, su control le respondió en condiciones en esos momentos, y Amaro, Castaño, y Williams fueron dominados para impedir toda anotación.

El match, exceptuando el lapsus mental de Schifling que costó una carrera, y ese terrible slump que atraviesa el Habana que impide a sus bateadores conectar hits cuando tienen hombres en posición de anotar, resultó movido e interesante y entretuvo grandemente a la concurrencia que invadió el stadium de la Tropical.

Mañana: Habana y Almendares.... Y, ya saben ustedes lo que esto significa!

Habana

	V.	C.	H.	O.	A.	E.
López, cf	5	0	1	1	0	0
Crespi, ss	4	0	1	1	6	0
Aragón, rf	5	0	0	1	0	0
Estalella, lf	2	1	0	3	0	0
Hernández, c	4	2	2	4	0	0
Torres, 3b	4	1	2	4	4	0
Scheffling 1b	3	1	1	6	1	1
Hughes, 2b	2	0	0	5	0	0
Wynn, p	1	0	0	1	1	0
De la Cruz, p	1	0	0	0	1	0
Ortiz, (1)	0	0	0	0	0	0
Comellas, p	0	0	0	0	0	0
Rojo (2)	1	0	1	0	0	0
Brown. (3)	0	0	0	0	0	0
Heredia	2	0	1	1	1	0
Valdés	1	0	0	0	1	0
Tiant p	0	0	0	0	0	0
Totales	34	5	9	23	10	1

Santa Clara

	V.	C.	H.	O.	A.	E.
Vargas, cf	5	0	1	0	0	1
Harris, lf	3	0	0	4	0	0
Bankhead, ss	3	1	0	0	3	0
Amaro, 1b	3	1	0	8	0	0
Castaño, rf	3	1	1	3	0	0
Williams, 2b	3	0	0	2	1	0
Rodriguez, 3b	3	1	0	2	1	0
Fernández, c	3	1	1	8	0	0
Monteagudo p	2	0	1	0	0	0
Torres, p	0	0	0	0	0	0
Arango (4)	1	0	0	0	0	0
Partlow, p	1	0	0	0	0	0
Totales	30	5	4	27	5	1

1. bateó por de la Cruz en el 6o.
2. bateó por Scheffling en el 7o.
3. bateó por Hughes en el 7o.
4. bateó por Harris en el 9o.

Anotación por entradas

Habana	0.00 003 200—5
Santa Clara	030 110 000—5

Empujadores: Fernándej 2, Monteagudo, Vargas, Torres, López 2, Crespi, Rojo. Tubeyes: Crespi. Sacrifice: Williams. Torres, Bankhead. Bases robadas: Bankhead, Estalella, López. Struck out: Wynw 1. Monteagudo 4. De la Cruz 0, Torres 1, Comellas 0, Tiant 1, González 0, Partlow 3. Bases por bolas: Wyw 3. Monteagudo 6, De la Cruz 2, Tiant 1. Torres 0, Comellas 1, González 1. Partlow 3. Wilds: Wywn Quedado en bases: Habana 15, Santa Clara 7, Tiempo. 2.37. Umpires: Maestri, Rodriguez y Cantara. Anotador: Julio Fánquiz. Observaciones: Hits a Wywn 2 en uno y un tercio ing y 5vb, a de la Cruz 2 en 3 y un tercio y 13 vb. Monteagudo; 5 en 5 dos tercios y 22vb; a Torres: 3 en dos tercios y 5vb. González: 0 en 0 y 0 a Comellas: 0 en 1 y vb.

SERA INTERESANTE EL "SHOW" DEL DEPORTE ECUESTRE

María Luisa Bonafonte ha hecho un magnífico trabajo y debe obtener resonada victoria

Que la Asociación Atlética Femenina de Cuba reunirá una concurrencia record en esta clase de espectáculos, en su primer Concurso de Deportes Ecuestres, que se efectuará mañana por la noche en la Casa de Beneficencia y Maternidad, es algo que nadie duda.

El programa combinado por el organismo deportivo femenino en esta oportunidad es algo sencillamente formidable. Más de una veintena de bellas amazonas, discutirán las tres competencias de que se componen esos Concursos, optando por los valiosos premios que ese organismo dona al efecto.

La primer competencia de la noche será individual, y una vez que termine ésta se efectuará la que corresponde a los equipos compuestos por tres jinetes con tres caballos. A continuación de la misma, se presentará una competencia mixta especial, entre menores de 15 años, que constituirá un hit por todos conceptos. Y al finalizar ésta, tendremos oportunidades de presenciar la siguiente competencia individual que pondrá punto final al gran horse-s show femenino.

Las representaciones de los Picaderos Miramar, Biltmore y San Jorge, así como las bellas integrantes del team Hípico Nacional, del cual forma parte la señorita Bonafonte, comisionada de Deportes Ecuestres de la AAFC, han ensayado con singular esmero todos los saltos que tendrán que salvar en esas competencias y reportan que sus caballos se encuentran perfectamente entrenados.

A juzgar por el interés que se observa, es lógico suponer que mañana se reúna en la Casa de Beneficencia y Maternidad una numerosa y distinguida concurrencia, que colmará los 50 palcos perfectamente instalados y las amplias graderías que han sido admirablemente acondicionadas.

Distinguidas personalidades de nuestro mundo social y numerosa representación del cuerpo diplomático acreditado en Cuba, han prometido su asistencia a este gran espectáculo.

Asimismo existe la impresión de que el coronel Federico Laredo Bru, honorable Presidente le la República, el coronel Fulgencio Batista, Jefe del Ejército Constitucional, y el comandante Jaime Mariné, Director General de Deportes, también asistirán a este gran evento social y deportivo.

El show dará comienzo a las 9 y media, en el hermoso campo de la Casa Cuna, que ha sido perfectamente iluminado por medio de 50 reflectores que ya han sido instalados por los competentes electricistas de la Dirección General Nacional de Deportes.

Los palcos pueden reservarse llamando al teléfono de la Asociación Atlética Femenina de Cuba, A-4481, y estos tienen un precio de tres pesos. Estos palcos constan de 6 sillas. La entrada general a este regio show, ha sido fijada en veinte centavos. Y las atletas de la Asociación tendrán libre acceso con solo presentar el carnet de ese organismo, que las acredite como tales.

HAN SUSPENDIDO POR 90 DIAS A UN BOXEADOR

El comandante Jaimé Mariné, Director General, acaba de firmar una resolución mediante la cual suspende por término de noventa días al boxer amateur Pedro Otaño, por haber desobedecido las instrucciones del Cuerpo Facultativo del máximo organismo deportivo nacional, desobedeciencia que pudo acarrearle grave complicación.

VARIAS NOTICIAS DE BOXEO DICHAS EN POCAS PALABRAS

—Regresó Kid Chocolate.
—Apuestan a Bertico Ramos.
—Pedro Otaño, suspendido.

Pedro Otaño, boxeador amateur, ha sido suspendido tres meses. Este muchacho que tenía una pelea el pasado domingo, hizo una transfusión de sangre, negándoselo al médico de guardia, doctor José Antonio de la Llama, a quien le dijo que lo que tenía en el brazo era un granito.

Cuando comenzó a pelear y le salía la sangre del brazo, el citado doctor, subió al ring para reconocerlo, y pudo darse cuenta de la verdad, por lo cual indicó al referee que suspendiera la pelea. Y para que sirva de escarmiento se le ha suspendido por un lapso de noventa días, para que en otra ocasión no trate de sorprender a los médicos.

—El día 9 de diciembre se celebrará un programa de boxeo profesional a base de Tommy Kiene, la sensación del Sur, contra nuestro doble campeón, Pedro Medina. Un bout en el que nuestro «gallito» tendrá oportunidad de demostrar su clase, ya que el boxeador sureño, que viene a cambiar golpes con él, está considerado como uno de los aspirantes más legítimos a la corona de los bantams.

—Para el día 16 del diciembre se anuncia la gran pelea de Joe Coego y Rafael Legón, la pelea que han venido pidiendo a gritos los aficionados, y de la cual ya se ha hablado más que de ninguna otra pelea en el actual año de 1939. Anisio Orbeta y el popular Hilario están muy atareados en la preparación de los dos campeones, con el objeto de presentar a sus muchachos en la mejor forma posible. Frank Steinhart y Alvaro González Gordon, padrinos de los citados, tienen concertada una apuesta a base de que el encuentro terminará por la vía rápida.

—Martínez Conill y Menda Cancio Bello están dispuestos a aceptar todas las apuestas que se les ofrezcan, al triunfo de Eduardo de la Torre, en el gran programa semiprofesional de mañana sábado en el ring de la Arena Cerveza Cristal. Conill y «Menda», se juegan la plata al triunfo de Bertico Ramos.

—Hay un boxeador amateur que porque «Pincho» no quiso pasarlo al semi-profesionalismo, porque entendía el Asesor que no tenía «flus» para pelear en esa categoría, devolvió su carnet. Pero al transcurri de los días, parece que cambió de opinión, y le escribió una carta a Luis Felipe Gutiérrez, al que le dice: «Le pido las más expresivas gracias de entregarme el carnet a mí, que soy el más prometedor de todos los amateurs: Félix García Aldama, el de los 47 pasillos». Y la firmó tan tranquilamente.

Pincho se echó a reir, y mandó a buscar al muchacho, no para entregarle el carnet, sino una tarjeta para que fuera a ver al médico, porque seguramente que anda mal «de la de pensar».

—Kid Chocolate regresó de su viaje a Caracas. Ha regresado con el boxeador welter, Francisco Campos, que vino a pasarse las Pascuas en la Habana. «Choco» no hizo otra cosa más que ayudar a Simón Chávez y a muchos otros boxeadores. No llegó a pelear como se había supuesto.

BUENOS CHOQUES EL LUNES EN EL BASKET COLEGIAL FEMENINO

En menores de 15 jugarán las Dominicas y el Edison, y en 18, Baldor y Dom. Francesas

El próximos lunes a las 5 de la tarde y en el floor del Palacio de los Deportes, se iniciará el campeonato de basket ball colegial de la «Asociación Atlética Femenina de Cuba» tanto en la categoría de menores de 15 años como en la de 18.

Domínimas Francesas y Edison, tendrán a su cargo el primer choque de la tarde, correspondiente éste a la categoría de 15. Ambos planteles cuentan con simpáticos y pimentosos conjuntos, que rendirán una labor digna de toda loa en esta nueva season colegial de la «AAFC».

Tanto Ramón Azcárate, coach del Edison, como Navarro, instructor de las Dominicas Francesas, han practicado con gran esmero a sus pequeños y es lógico suponer que estas brinden un choque interesante, simpático y de gran colorido.

En el segundo turno del card de inauguración saldrán al floor las representaciones de las Dominicas Francesas y de la Academia Baldor, pero esta vez en la categoría de menores de 18 años.

Este conjunto de las Dominicas, al igual que el de 15, está integrado exclusivamente por jugadoras novatas, que hace pocas semanas tomaron en sus manos, por primera vez, la bola del game. Sin embargo, nos reportan que ambos han progresado mucho en los últimos días, debiéndose más que nada esa mejoría al training que han obtenido con diversos encuentros de exhibición que han efectuado.

En cuando el Baldor saldrá al tabloncillo en sus mejores condiciones pero tampoco debemos olvidar que son atletas novatas, que hace pocas semanas recibieron las primeras instrucciones de Eduardo de las Casas.

Sin embargo, las lindas nenas del popular plantel del doctor Aurelio Baldor, han progresado mucho, a medida que la serie especial en que participaron avanzaba, se fueron haciendo más perfectas sus demostraciones, habiendo estado algunas muy cerca de la victoria.

Los juegos del lunes podrán ser presenciados, en el Palacio de los Deportes, por sólo diez centavos.

UNA DERROTA DE LOS CARIBES PUDIERA DAR EL PENNANT AL VTC

Difícil posición en que se encuentran los estudiantes por un acuerdo indebido

(Por Pedro Galiana)

Después de haber dominado a todos sus rivales en la vuelta eliminatoria del campeonato, y, como una prueba elocuente de que el sistema que se sigue en la jornada juvenil de basket ball de la Unión Atlética de amateurs adolece del grave defecto de que un team que ha perdido tres matches en la temporada puede arrebatarle el campeonato a uno que solamente ha sido derrotado una vez, el team de la Universidad aparece colocado en difícil trance y necesita hacer uso esta noche de todos sus recursos para no quedar eliminado, definitivamente, en la lucha que entablan con el Atlético de Cuba, Vedado Tennis, y Miramar, por la supremacía del deporte en esa categoría.

Una nueva derrota hoy, al jugar con el equipo del Vedado Tennis Club, pondrá a los universitarios con dos caídas en la vuelta final, y entonces, ni aun superando al Miramar Yacht Club, en el encuentro que tienen anunciado para el lunes, podría salvarse de la pérdida del campeonato, pues, el Vedado se vería con dos triunfos a su haber, y sería el indicado para discutir con el Atlético, la decisión de la competencia, en el match final.

La única salvación de los Caribes en estos momentos, está en que después de ganarles ellos al Vedado, en el encuentro que tienen anunciado para el primer turno de esta noche en el floor del Cubaneleco, el Miramar se cubra de gloria y derrote al Atlético en el segundo. Entonces surgiría un empate entre los cuatro contendientes, y forzaría a la celebración de un game especial, para decidir el campeonato, entre los que ganasen los matches del lunes, fijados entre el Atlético y el Vedado, y la Universidad y Miramar.

Si el Vedado pierde hoy, y el Atlético derrota al Miramar, la Universidad tendría que esperar todavía un éxito vedadista sobre el Atlético el lunes, ligado a una victoria de sus players sobre Miramar, para que surgiese un empate, en el primer lugar, forzando también al match extra para decidir. Pero, todo esto complica terriblemente la situación, y representa la única de una serie de breaks demasiado interesantes que no parecen indicados a registrarse.

Esto es lo que trae el no contar para finales los juegos de la eliminación. Por eso entendemos que ese precepto debe cambiarse en el futuro a fin de que el trabajo que se realiza en la primera parte del campeonato, sea reconocido debidamente. En base ball se reconoció y así fué que el club Atlético, que jugó brillantemente en la primera parte del campeonato pudo apoyarse en sus victorias de la eliminación para terminar entre los primeros de la Liga.

Que los campeonatos se hagan por eliminación, cuando se dispone de poco tiempo para celebrarlos, nos parece muy bien; pero nunca hemos estado de acuerdo en eso de que no se cuente el trabajo de las eliminaciones para los finales.

Hace años, en 1931, un equipo de la Asociación Cristiana de Jovenes, con jugadores como Cartaya, Neno Medina, Chaverry, Jorge Valverde y otros en sus filas ganó todos sus matches de la eliminación de un campeonato juvenil, mientras el Circulo Dental perdió dos games. Y al final el Dental resultó campeón, sólo porque logró derrotar a la Guay, con apretado score, por cierto, en el único match quetuvieron en la vuelta final. Entonces dijimos que la decisión del campeonato no nos parecía lógica. Y lo mismo repetiremos aquí si la Universidad pierde la jornada, después de haber demostrado superioridad sobre el resto de los competidores, en la eliminación juvenil de este año.

A muchos les parecerá bien, pero francamente, admitimos que nos deja un tanto confusos eso de que un team que pierde solamente un juego en 11 salidas pueda perder el campeonato ante otro que ha sido derrotado tres veces en igual número de games...

Esta noche

Debido a la delicada situación por la forma en que se desarrolla la jornada juvenil unionista los ha colocado, los Caribes tienen que salir esta noche al terreno a jugar cuanto pueden para evitar una nueva derrota ante el VTC, y como los pequeños atletas de Raúl Canosa están jugando precisamente un basket ball brillante en estos momentos, suponemos que se entablará una lucha espectacular que hará gala al bello historial deportivo que poseen los dos clubs.

En el match, los Caribes no pueden descuidarse en ningún instante. La derrota les representa el campeonato Los azules, en cambio, pueden jugar con cierta libertad, seguros de que una victoria sobre el CAC, en el choque del lunes, les permitirá discutir todavía la championabilidad.

El game Universidad vs. Vedado, cubre el primer turno del programa a segunda hora competirán los Tigres del Atlético de Cuba y los Caleteros de Miramar. El primer match comenzará a las nueve y ambos tendrán como escenario el floor más popular de la afición en estos momentos: El Cubaneleco.

FELICITO EL COMANDANTE MARINE A RUBEN MORALES COACH ATLETICO DE GUINES

El comandante Jaime Mariné, Director General de Deportes, ha enviado un telegrama de felicitación al señor Rubén Morales Gorriz, profesor de Educación Física del Instituto de Segunda Enseñanza de Güines, por la labor que el señor Morales realiza, en la organización de un curso de Educación Física en las Escuelas Públicas de la villa güinera.

De más esta señalar la enorme importancia que tiene la labor del señor Morales, ya que la misma está encaminada a beneficiar a la niñez de Güines, labor que está acorde con el programa trazado por el Comandante Mariné al frente de la Dirección de Deportes, de estimular y propiciar la educación física en toda la República.

SORTEOS BENEFICOS

240
542 896

M.E.C.D. 2016

$8.00

Este modelo "STATLER" de rusia negra es uno de los más elegantes estilos para la temporada invernal. También los tenemos en cocoa y "Tony Brown"

Agentes exclusivos de los afamados zapatos "STETSON"

Obispo 363

ENTRE HABANA Y COMPOSTELA

AGENCIA UNICA PELETERIA UNCLE SAM'S NEPHEW

DERROTO "BELEN" A "LA SALLE" EN SU PRIMER DUELO

Ofrecerán interesantes premios en las justas de Oriental Park

SPORTS — DIARIO DE LA MARINA — SPORTS

AÑO CVII — LA HABANA, VIERNES, 1 DE DICIEMBRE DE 1939 — PAGINA DIECISIETE

Historia breve de cómo fué el triunfo del Regimiento 6 en el champion de polo para seniors

Y reseña «por arribita» de la manera que se les escapó a los Rancheros un triunfo que ya tenían en la nevera. Bromas a los que perdieron y particularmente a Coquito Montalvo

Por «PETER»

Alegres y satisfechos se encuentran los jugadores de polo del «Regimiento 6», por su triunfo en el Campeonato Senior. derrotando en el match final al terceto del «Polo Club», con un score de 5 por 3, anotación que repercutirá en el ambiente polístico cuando la Comisión de Handicap tenga que hacer la tabla para el próximo Campeonato. Entonces será cuando los Campeones se llevarán las manos a la cabeza, y hasta maldecirán de todos los goals que anotaron en el último chukker, y los cuales no les hicieron falta para ganar.

El «Polo Club» no pudo desarrollar el juego a que estaba acostumbrado, ya que uno de los hermanos La Cal se enfermó y tuvo que sustituirlo el soldado Fernández, que es buen jugador, pero que no tuvo tiempo de practicar para conseguir el «team work» que se necesita en un team que aspira a conquistar el Campeonato. Por otro lado teníamos al viejo Belisario Hernández, que fué el verdadero inspirador de ese gran triunfo, ya que jugando en el primer período del juego, lo hizo con una pimienta y una efectividad tales que produjo el fenómeno de la imitación en sus compañeros Capote, Ferrer y «Eddy» y jugaron, pudiera decirse, «a placer».

En honor a la verdad hay que decir que el juego celebrado a primera hora entre Vedado Tennis Club y Los Rancheros, dió la sensación de que era el juego en que se discutía la championabilidad del polo este año, porque en ese match sí que hubo rivalidad, y además de rivalidad, hubo entusiasmo. Fué un «juego de arranca-pescuezo», y por eso fué que a pesar de la importancia del segundo encuentro fuera escogido para referiar el primero, el señor Ruibal, que es el número uno de los referees de ese interesante deporte.

Aunque usted no lo crea, lector, de este juego de Rancheros y Vedadistas, se habló más que de la Constituyente. Precisamente por lo mucho que se habló y se comentó, es que había esa gran rivalidad y que por poco llega a provocar una apuesta de $500, pero que luego se convirtió en una comida «de categoría abierta», que pagarán. como es natural, los que perdieron el juego.

A pesar del frío que había, dieron un «match» calentico. El primer goal del juego, por caballo, fué para Los Rancheros, y esto les metió los monos en el cuerpo a los del Vedado, que llevaron dos cañones para hacer disparos simultáneamente que fueran anotados los goals del Tennis. Al terminar el segundo chukker, Coquito Montalvo, que jugó quizás su mejor partido del año, puso el score 2 por 0. Los del Tennis ya estaban con las manos en la cabeza, pensando qué iban a hacer con el ponnie que tenían escondido en el Campo Cerveza Polar, para una broma. Y los «soldados»» que tenían en los extremos de la glorieta, ya estaban empaquetando el parque, porque la verdad era que la cosa se ponía de chivo cojo.

Ya en el tercer período. Raúl Godoy rompió el hielo de la anotación, metiendo el primer goal para el Tennis. Y en el cuarto y último chukker Enrique Godoy empató la anotación a dos y fué cuando comenzaron a funcionar los cañoncitos. Pero en medio de la gran escandalera que habían formado los entusiastas de ambos teams, Frank Hernández anotó el quinto goal del match, poniendo el score 3 por 2 a favor de los Rancheros, pero fué entonces cuando los muchachos de Coquito Montalvo se durmieron en los laureles, y en lugar de dedicarse a evitar jugadas, echando la pelota a las tablas, para dejar pasar el poco tiempo que faltaba para terminar, se pusieron a hacer filigranas y dieron motivo a que Enrique Godoy empatara el juego a cuatro, teniendo que sufrir los ajenos de esa lucha enconada que había en el verde field polarino, los estampidos de los cañones.

Y en un período extra, a los dos minutos y cinco segundos, el mismo Enrique Godoy se cubrió de gloria metiendo el goal que daba el triunfo a su Club, y que le evitaba, además, gastarse algunos pesos en pagar la comida apostada.

Hubo momentos en que el match pareció que iba a terminar de mala manera. En el tercer chukker, casi al finalizar, oímos a Ruibal, el referee, que gritó: «Guzmán y Godoy fuera del juego», y con la misma partió veloz con su caballo, junto a una melée que se había formado en uno de los rincones de la cancha. Pero al llegar allí el referee, hubo arreglo amistoso, los jugadores se dieron la mano, dijeron como los niños que «no lo volverían a hacer más» y Ruibal, que sabe arbitrar con mano de hierro en guante blanco, accedió a dejar en el juego a los que se habían excedido en un momento de excitación. Todo quedó entre cubanos.

Cuando terminó el juego, apareció en la cancha un ponnie sobre el que iba montado un muñeco, vestido con el mismo traje de Los Rancheros, y en medio del terreno, le pusieron un cubo en la cabeza. Y como final de broma, nuestro compañero Fausto La Villa, asesor auxiliar de Polo de la Dirección General Nacional de Deportes, leyó el siguiente escrito, que firmaron los jugadores del Vedado Tennis Club:

Querido público:

No necesitamos hacer saber por este medio la satisfacción que ha sido para nosotros ganar este juego. Nos preparamos además a saborear la rica comida que nos aguarda y a la cual quedan todos invitados. Pero ¡ay!, señores, nunca la dicha es completa; una pena enorme nos acongoja ¡El Profesor! ¡El Montalvo! ¡El Coquito! **¡El hombre del juego rápido!** se retira para siempre del Polo. ¡Qué pérdida! ¡Qué horror! No ver más su esbelta y graciosa figura sobre el caballo dirigir con maestría la pelota. No garzar más su presencia en los palcos después de los juegos, refunfuñando de sus muchachos cuando pierden por no haber seguido sus instrucciones, o satisfecho y sonriente cuando ganaban por haberlas cumplido. No oír más sus pláticas sobre el juego rápido, ese temible juego rápido, que hasta ahora sólo conocemos en teoría y que no obstante nos costó una noche entera de insomnio. por lo terrible de su descripción. No contemplar más a la bellísima Barreras en su palco. satisfecha del maestro

Sí, señores; la determinación Montálvica parece inquebrantable. Juró el Montalvo solemnemente en presencia de su team, no jugar más Polo si perdía esta noche, y su team. sus Rancheros, sus caballos, sus instrucciones, todo por tierra. ¡El Rancherismo ha sido sometido! La profecía del viejo Quevedo «los someteremos metiéndoles de cabeza en un cubo» la han visto cumplida.

No, no podemos soportar la pérdida para siempre del sabio Profesor, estamos dispuestos todos hasta renunciar a la comida rociada con champagne que nos aguarda.

Imposible perderlo, debe revocar su juramento.

Nosotros, optimistas siempre y aunque conocemos la inflexibilidad Montálvica, desde este micrófono suplicamos que no se retire, y al público en general rogamos se aúnan a nuestro esfuerzo aclamando todos a una sola voz: **¡Vivan los Rancheros! ¡Viva el Profesor!**

Y para terminar, vamos a ofrecer ahora los scores de los juegos, ya que son importantes. El primero, porque servirá como recordatorio a los que tienen que pagar la comida, y el segundo, porque con él conquistaron los players de Columbia el gonfalón de Polo de 1939:

Regimiento 6	1	2	3	4
1 H. Hernández	0	1	1	1
2 J. Capote	0	0	0	1
3 B. Hernández	1	0	x	x
3 H. Ferrer	x	x	2	1
Totales	1	1	3	3

V. T. C.	1	2	3	4
1. Raúl Godoy	0	x	1	0
2 Enrique Godoy	0	0	0	3
3 Manolo Quevedo	0	0	0	0
1 R. de los Reyes	x	0	x	x
Totales	0	0	1	3

Polo Club	1	2	3	4
1 Fernández	0	1	0	0
2 M. La Cal	0	0	0	0
3 C. de Castro	0	2	0	0
Totales	0	3	0	0

Los Rancheros	1	2	3	4
1 Frank Hernández	0	1	0	1
2 Rodolfo Guzmán	0	0	0	0
3 Carlos Montalvo	0	1	0	0
Totales	0	2	0	1

ABRIO BELEN CON UN TRIUNFO SOBRE LA SALLE: 34 x 24

Aguilar y Antón Heredia se lucieron, haciendo éste último el grado en el team

POR JUNIOR

Los colegiales de Belén continuaron ayer tarde donde habían terminado en la justa de basket ball de la categoría menor de la Conferencia de los Cinco Grandes Colegios, venciendo a sus eternos rivales de La Salle en el partido inaugural del campeonato de menores de 18 años, por score de 34x24 para anotarse su segundo triunfo consecutivo en dos días mientras los muchachos de los Hermanos Maristas se disponían a iniciar con buen pie la justa de los mayorcitos. venciendo a la representación de Baldor 33x22.

Un numeroso público concurrió al Palacio de los Deportes para presenciar los matches del programa de apertura del campeonato del Big Five en la categoría superior. Los belencistas, que al parecer no realizaron su mejor juego, pelearon como de costumbre, a sangre y fuego con sus rivales de La Salle en un juego que se decidió en el último minuto.

Desde el pitazo de arrancad, ambos conjuntos, sobresaliendo el zurdo Aguilar por los vencedores y Latour por los vencidos, se enfrascaron en un buen duelo. Después de un empate a cinco puntos. Belén logró ganar el primer quarter 7x5. La diferencia de dos puntos se mantuvo, y el half expiró con la pizarra marcando todavía una anotación favorable a Belén 9 por 7. En el tercer cuarto, los sallistas tuvieron su mejor momento en el juego y lograron tomar la delantera por primera vez, anotando ocho puntos mientras Belén llevaba sólo cinco a su score... Floro Viamontes fué el encargado de colocar al team por primera vez a la delantera, con un bonito goal que puso el score quince por catorce, para La Salle.

Pero esto fué por poco tiempo. Seguidamente los canasteros de Belén pusieron en juego un buen ataque y los discípulos de Cappy tomaron tres puntos de ventaja que se mantuvieron hasta casi finales del juego. Faltando minuto y medio. La Salle empejó con inspiración, y acortó la ventaja, llegando el score a ponerse 26x 24 pero este fué el último esfuerzo En los sesenta segundos finales. Aguilar y Heredia, con Ruiz y Llerena colaborando, anotaron un total de ocho puntos. sin que sus contrarios, desconcertados, pudieran impedirlo. Antón Heredia, destacado atleta del team de menores de quince años, hizo el grado con los mayores saliendo al terreno y tirando un total de cuatro goals desempeñando con acierto el role a él encomendado. Izquierdo también se graduó con el team de La Salle.

En el segundo juego los muchachos de los Maristas. guiados por Julio Méndez y Rodoyfo Blain, superaron al Baldor cuyos mejores hombres fueron Moenk el camagüeyano Don Lecourts y Oti.

Scores:

Belén

	Fig	Fog	Fc.
J. Aguilar, f	6	1	0
G. Valdés, f	0	0	3
L. Sisto, c	2	2	3
E. Abay, g	0	0	3
M. Celorio, g	1	1	3
R. Ruiz, f	1	0	1
G. Llerena, g	1	0	1
R. Antón, f	4	0	0
Totales	15	4	13

La Salle

	Fig	Fog	Fc.
A. Latour, f	2	1	0
S. Izquierdo, f	1	3	0
F. Macía, c	1	1	2
F. Ramírez, g	0	1	3
U. Viamonte, g	2	1	2
O. Gómez, g	0	0	0
C. Marcos, c	2	1	0
Totales	8	8	7

Resultado:	1hf.	2hf.	Total
Belén	9	25	34
A. Salle	7	17	24

Referee: Fernández.
Umpire: R. Giraud.
Anotador: A. N. Coronado.
Cronometrista: J. V. Orta.
Jugado en el floor del Palacio de los Deportes.
Fecha: 30-11-39.

Baldor

	Fig	Fog	Fc.
M. R. Moenck, f	2	0	3
R. Don, f	3	1	3
L. Lecours, c	2	2	3
R. Oti, g	2	1	2
R. Ortega, g	0	0	1
L. Castella, c	0	0	0
R. López, f	0	0	0
L. de Barros, g	0	0	0
C. Fernández, g	0	0	0
J. A. Iznaga, f	0	0	0
Totales	9	4	16

Maristas

	Fig	Fog	Fc.
O. Figueredo, f	1	1	2
J. Mendez, f	4	3	4
L. Ledón, c	1	0	1
S. Sierra, g	2	1	3
R. Blain, g	4	2	0
J. Caunado, f	0	2	1
E. Roces	0	0	0
Totales	12	9	11

Resultado:	1hf.	2hf.	Total
Baldor	14	8	22
Maristas	14	19	33

Referee: R. Giraud.
Umpire. J. Fernández.
Anotador: A. N. Coronado.
Cronometrista: J .Valdés Orta.
Jugado en el floor del Palacio de los Deportes.
Fecha: 30-11-39.

Se jugará en Enero próximo el Campeonato de Basket Ball de menores de 18 de la FAIC

Dentro de pocos días será dada a conocer la convocatoria para el campeonato de basket ball de menores de 18 años de la «Federación Atlética Intercolegial de Cuba», en el que con toda posibilidad participarán representaciones de las Escuelas Pías de Guanabacoa, Academia Mimó, Colegio San Agustín, Colegio Galbán y Colegio La Luz.

El Colegio Galbán solicitó su inscripción hace tres semanas, al objeto de optar en esta nueva justa del organismo que preside el dinámico, Oscar Ruano, y en el día de ayer procedió a inscribirse la Academia Mimó.

Las fechas para este campeonato no han sido fijadas. aún pero existe la impresión de que el mismo se iniciará en el mes de enero.

REÑIDO TRIUNFO OBTUVO EL TEAM DEL "MIRAMAR"

Las caleteras superaron a las eléctricas en el match inaugural del junior, anoche

Un espectacular field goal encestado por Silvia García Navas, al iniciarse un segundo tiempo extra, produjo ayer noche un buen triunfo para las caleteras del Miramar Yacht Club, en el encuentro inaugural del campeonato de basket ball junior de la Asociación Atlética Femenina de Cuba, en el floor del Cubaneleco. El equipo de Cappy Campuzano, viniendo de atrás, superó al de las eléctricas en reñido match, por score de 19x17.

El segundo campeonato del próximo organismo femenino se inició anoche, con un buen número de fanáticos en las graderías, y con un juego de final emocionante que fué presenciado de pie por los concurrentes al piso eléctrico. Las caleteras, haciendo una nueva salida oficial desde que conquistaron invictas el juvenil de 1939. añadieron un eslabón más a su cadena de triunfos consecutivos, gracias a la labor desplegada por Bianquita Bravo, una de las mejores atletas del Miramar, Silvia García Navas y Margaret Chapman.

Este trío estelar del team de Cappy Campuzano, se encargó de realizar el juego y la anotación necesaria para derrotar a las eléctricas de Ramón Azcárate. Cada una de estas tres muchachas tuvo a su cargo una fase del éxito caletero. Margaret cuyo punch resulta de gran efectividad frente a las vencidas, encestó dos goals oportunos, en momentos en que las eléctricas intentaban alejarse en el scoring.

Bianquita entrando con inspiración encestó faltando muy poco tiempo, la canasta que empató el score a 17, finalizando el juego, y obligó a ir a tiempo extra. Y Silvia, la simpática e interesante center del team, recibió un buen pase después de saltar la bola en el centro, para iniciar el segundo tiempo extra, y colocó la canasta que dió la victoria.

Las eléctricas no tuvieron precisamente un break favorable, en los minutos finales, cuando sucedieron todas estas anotaciones del team contrario, y sus mejores tiradoas fallaron gran número de tiros al goal en el momento decisivo. Marta Fernández fué líder entre sus compañeras, con cinco goals, mientras Hilda Ramos, Zayda Gay y Carmen Bermúdez anotaban uno por cápita.

El match cayó en el primer quarter de parte del Miramar, que anotó 6 puntos por tres sus contrarias, pero en el segundo, las eléctricas registraron una reacción que les dió una ventaja de nueve por ocho en el half. El tercer período terminó en un empate a 13 y después de iniciado el último las vencidas tomaron la delantera. Blanca Bravo evitó la derrota faltando menos de un minuto, con una sensacional canasta, y el tiempo reglamentario expiró con el score empatado a 17. En el primer tiempo extra detres minutos, las eléctricas fallaron bastante en sus tiros, y ninguno de los dos teams pudo anotar. Al iniciar se el segundo, el Miramar dominó y Silvia García Navas se encargó del triunfo tirando desde la línea de foul.

F. M.

Cubaneleco

	Fig	Fog	Fc.
H. Ramos, f	1	0	0
M. Fernández, f	5	0	1
C. Bermúdez, c	1	1	3
H. Viera, g	0	0	1
Z. Gay, g	1	0	1
Totales	8	1	6

Miramar Y. Club

	Fig	Fog	Fc.
C. Campeell, f	1	1	1
Y. Martín, f	0	0	1
S. García, c	2	0	0
B. Bravo, g	4	0	1
M. Chapmant, g	2	0	0
M. Bravo, f	0	0	0
E. Loyola, g	0	0	0
Total	9	1	3

Resultado:	1hf.	2hf.	Total.
Cubaneleco	9	8	17
M. Y. C.	8	9	19

Referee: R. Giroud.
Umpire: M. Iribarren.
Anotador: L. Béear.
Cronometrista: F. Carvajal.
Jugado enel floor del Cubaneleco.

FRONTON JAI ALAI

RESULTADO DE LA FUNCION DE ANOCHE

PRIMER PARTIDO

Ugalde y La Paz, blancos . 16
Creus y Hugues, azules . . 25
Ganador: AZULES.

PRIMERA QUINIELA

Ganador: IBARLUCEA III.

SEGUNDO PARTIDO

Ituarte y Ermúa, blancos . 26
Ibarlucea III y Guillermo, azules 30
Ganador: AZULES.

SEGUNDA QUINIELA

Ganador: IRIGOYEN III.

TERCER PARTIDO

Labat y Maguregui, blancos. 18
Irigoyen III y Celaya, azules 30
Ganador: AZULES.

PROGRAMA PARA LA FUNCION DE ESTA NOCHE, A LAS 8.30

PRIMER PARTIDO A 25 TANTOS
Martín y Salazar, blancos, contra Aguinaga y Trecet, azules. A sacar los primeros del cuadro 9 y medio y los segundo del 10.

PRIMERA QUINIELA A 6 TANTOS
SEGUNDO PARTIDO A 30 TANTOS
Celaya II y Lorenzo, blancos, contra Elizondo y Uriona, azules. A sacar ambos del caudro diez.

SEGUNDA QUINIELA A 6 TAN9OS
0ERCER PARTIDO A 30 TANTOS
Vallejo y Aguirre, blancos, contra Labat y Goitía, azules. A sacar ambos del cuadro 10.

RESULTO UN EXITO LA EXHIBICION DE PLANAS EN AJEDREZ

Los triunfadores del III Concurso Nacional de Solucionistas de Problemas y Finales de la Federación Cubana de Ajedrez son: 1. José Alonso Varela, 2. Pedro Oliva, 3. Jaime Baca-Arús, 4. Luis Hernández Brizuela. Las medallas de los tres primeros lugares han sido donadas por el Honorable Presidente de la República y el libro para el último por la Federación.

La exhibición de Planitas en Marianao fué un éxito. Ganó 18 partidas, entabló cuatro y perdió tres. La Juventud Social Club inicia así los trabajos de su Sección de Ajedrez, que seguirá con la celebración del I Torneo Municipal de Ajedrez de la Federación.

Saldrá para el término municipal de Cienfuegos el delegado oficial de la Federación Cubana de Ajedrez, Aurelio Alvarez, quien gestionará asuntos pendientes de la afición local.

El I Torneo Municipal de Alto Songo está presidido por un quintuple empate entre Bernardo W. Sagué, Arquímedes Sagué, Pelayo López, Rumualdo González y Rosendo Paján. En el de Melena del Sur se ha quedado solo en el primer lugar Miguel Oliva, que sigue invicto. El torneo del Club de Ajedrez de la Habana, está presidido por un empate entre José García y Juanito Buades. El triangular se encuentra así: Julio Urrutia, 3; Máximo Castro, 2; Angel de Albear, cero.

GUILLERMO JUGO ANOCHE UN PARTIDO TREMENDO, REGRESANDO A LA GLORIA

Ituarte y Ermúa dieron pelea un sólo momento. Guillermo desmintió la crencia de que se le han ido las facultades... Ituarte anda muy mal. Ibarlucea se animó y ayudó al Monarca. Hugues termina el mes con nueve victorias sin derrota. Creus ha ganado, de los últimos trece: once.

Por ELADIO SECADES

He oído algunas veces: «El público de la Habana se fija más en los delanteros que en los zagueros». Es verdad. Sobre todo en este momento en que la afición cubana se ha partido en dos bandos; el que quiere de toda forma que Ituarte juegue más que Pistón; y el que pone el grito en las nubes cuando le dicen que Ituarte tiene más juego que su rival Pero eliminada esa verdad, la pelota siempre ha tenido más movilidad, más motivos de concepciones rapidas, mas alegría, más saleros en la línea delantera. Basta revisar la historia del juego y comprobar el numero muy escaso de zagueros que han conseguido desviar esa atencion, trasladando el colorido más fuerte de la pelota a la zaga. Y en eso, hay que concederle a Guillermo un credito ampilsísimo.

El de Guillermo en la zaga es un juego revolucionario. Que ha creado una escuela nueva, que ha roto todos los omldes viejos. Cuando Guillermo acabe y pase a ser en el jai alai un recuerdo más, habrá que concederle el mérito de ser el creador de una intensa modalidad, para ejercer la cual, naturalmente, hacen falta sus excepcionales condiciones de atleta de factura muy poco frecuente.

A Guillermo esta temporada le ha costado mucho trabajo convencer a los fanáticos en el sentido de que él no era un pelotari acabado. E inculcarle la creencia, ha sido una obra difícil, porque Guillermo ha tenido partidos en los que se le ha visto desamparado de sus dos armas más temibles; la pegada y las piernas. Parecía que Guillermo se iba.... Pareció, en algún momento, que Guillermo se había ido, para siempre. El, que no ha sido nunca un zaguero de cooperación, sino de acción, que no fué jamás jugador de sazonar y poner en remojo el tanto para que el delantero suyo le pusiera la rúbrica y lo enviara a la cartonera, en esos momentos—ahora se comprende que era mala racha— no hacía otra cosa que ejercer la monotonía rutinaria de pegar atrás y atrás... Guillermo. en esas condiciones. no decidía, sino enfocaba, planteaba, sencillamente. Y el espectador ese trabajo, podía pasarlo en cualquiera otro zaguero, pero no en Guillermo, que nos tenía acostumbrados a sus actuaciones personales, siempre latentes, siempre agresivas. Con sus saltos increíbles, con sus carreras para internarse en la zona del compañero y con espantadas salvajes al rebote. para meterse debajo de la pelota y evitar que pasara a pared chica.

Después de algunos partidos malos, personas muy entendidas en la materia se me habían acercado para decirme: «Lo de Guillermo es grave, porque no pega». Era verdad. Otros me hacían esta observación: «Guillermo ha perdido las piernas». También parecía que las cureñas le desamparaban, precisamente en el momento en que más necesidad tenía de sacar un juego grande.

Guillermo mismo se ha encargado de desvirtuar todas esas creencias. En los dos partidos que perdió contra Pistón —Ituarte y él; Piston y Ugartechea— estuvo bien. Y mantuvo el mismo paso, ya aceptable, cuando cambiaron de zagueros y él y el Artífice se llevaron las copas del Retiro Periodístico. Se mejoró más cuando, con Gabriel adelante, venció a Pistón y Maguregui... Y lo de anoche, sencillamente, ha sido apoteósico. Ha sido la regresion íntegra. Estaban allí las piernas de Guillermo... Y el poder de Guillermo con el revés estaba allí. En un juego de movilidad loca, en un volumen de ecometividad que a todos dejó complacidos y admirados.

Cuando Guillermo juega así, también en la zaga hay alegría.... y también en la zaga hay salero pelotístico. ¿He dicho en la zaga?..... Acaso sea necesaria la rectificación. Porque, ¿dónde empieza para ese Guillermo la frontera de la zaga?.... ¿Dónde empieza?.... Si Guillermo, en el peloteo del mismo tanto, de un salto de liebre se planta en el cuadro seis y después pone la marcha atrás y cuando parece increible que pueda llegar de aire a una pelota que va consignado a la pared chica, se alarga, parece que se desarma y llega y desde allá saca la pelota y evita que su color quede en condiciones de ser dominado....... Es enorme. Es único.

Ituarte vive un aspecto trágico de su carrera. Después de lo que ha sido su largo duelo a muerte con Pistón, el Sonámbulo, al reaparecer en la nueva temporada, no ha logrado reinstalarse en su propio sitio y, por ahora no es conveniente hablar de una rivalidad que no existe. Ituarte ha terminado el mes con ocho partidos perdidos y uno solo ganado y sus admiradores (que son tantos) no estaban acostumbrados a verle jugar estelares como el de anoche, en el que Ermúa era su compañero y sus contrarios Ibarlucea y Guillermo. También el Canguro andaba muy bajo, pero anoche hizo una mejoría que es tanto más notable, cuanto más se analiza la labor gigantesca de Guillermo en el color contrario.

Ituarte tiene algunos remates sueltos. Dos perfectos, al rincón y uno de dos paredes, encestando a placer. Pero no alcanza con el revés la mitad de lo que en buenas condiciones alcanza, no se pone cómodo a las pelotas que trae un poco de castigo y en el rebote enseña una brecha, que Guillermo explotó pegando frecuentes canastazos de revés a pared grande

Ibarlucea y Guillermo (el dinero en contra de ellos) entraron vertiginosamente en la primera decena en cuya mitad se registra el primer empate. Después de un pulseo bien reñido, Ituarte y Ermúa se hacen de la pequeña ventaja, que pierden en seguida. El último empate tuvo cristalización en el número catorce... Y ya en todo el resto del partido Guillermo hizo un bombardeo a mansalva. Ibarlucea, al perder su color la ventaja inicial, pifió algunas pelotas, pero detrás de él Guillermo no hacía más que pedir a gritos: ¡Voy!... ¡Yo!.. ¡Deja!... Estaba a todo. Tarzán terminó por animarse y por componerse, y huelga decir la altura que alcanzó la superioridad de la pereja ganadora, cuando al ataque de Guillermo se asoció en buenas condiciones la candela que tiene Ibarlucea en la muñeca...

Ituarte y Ermua penosamente pudieron llegar al tanto 26, después de rodar dos o tres cartones sin importancia, cuando ya los victimarios se habían posesionado del número 29.. El cartón final lo ganó Ibarlucea, entrando de botepronto con la derecha y enviando un sartenazo imponente a chula...

Creus y Hugues, que han tenido un mes envidiable en los primeros partidos, dejaron en 16 tantos a Ugaide y a La Paz. Hugues termina el mes con nueve victorias sin una sola derrota. Creus, por su parte, de los últimos trece, ha resultado vencedor en once. Es el de ambos un bonito record, que merece consignarse.

Como decía en la crónica de ayer, el pelotazo que recibió Areitio en la frente no es de consecuencia peligrosa. El popular chino sólo necesita reponerse de la considerable pérdida de sangre. Hubo necesidad de darle ocho puntos.

JUGARAN EL DOMINGO LOS SENIORS CARIBES CONTRA LOS MARQUESES

El próximo domingo, día 3, en el floor de los eléctricos del Cubaneleco, se ofrece un programa senior de calibre, presentándose cuatro conjuntos de la categoría, dos femeninos y dos masculinos, en un formidable cartel mixto.

Las eléctricas del Cubaneleco, y las colegialas del Estrella, los dos candidatos más fuertes al pennant en la contienda de las femeninas, tienen a su cargo el primer turno del programa, comenzando a las nueve en punto.

En el segundo turno, medirán sus fuerzas los equipos de los marqueses del Vedado Tennis y caribes de la Universidad Nacional.

HA DESPERTADO GRAN INTERES LA DECISION SOCIAL

Hoy deben llegar a La Habana, los players del team de Camagüey, que espera ganar

Va acercándose la fecha esperada por la afición (Domingo 3 próximo) en que comenzará la magna serie «Liceo de Regla-Academia Garay» de Camagüey, discutiendo los finales del gran Campeonato Nacional para Novicios (1939-40) de la «Federación Nacional de Amateurs de Basketball de Cuba», («Liga Social de Amateurs de Cuba»). El «Liceo de Regla», como venimos recordando, es el Campeón de la Zona Occidental, y la «Acodemia Garay», de Camagüey, resultó el leader de la Zona Oriental Este formidable quinteto camagüeyano acaba de eliminar en los semi-finales —celebrados la semana última en la ciudad de Camagüey— al team novicio desl «Club Atlético de Ranchuelo», que a su vez había clasificado como Campeón de la Zona Central de esta contienda nacional cuyo epílogo se avecina.

Por lo tanto, el choque de los dos fives finalistas promete revestir magnos caracteres, y los expertos se ven indecisos para predecir quién será el vencedor. Esta serie que comienza el domingo continuará al día siguiente. lunes, y en caso de que los contendientes dividieran honores, entonces el match decisivo se efectuará el martes. Todos los partidos se celebrarán en el floor del «Liceo» en el vecino pueblo de Regla, y comenzarán cada noche a las nueve y media en punto.

Para cada game se ha fijado el precio de veinte (20) centavos para los hombres y de diez (10) para las damas. Los atletas inscriptos en el Campeonato disfrutarán de libre entrada previa la presentación de sus tarjetas credenciales. Se aclara a estos atletas que si entregaren sus tarjetas a otras personas, serán suspendidos por la Federación.

Hoy viernes son esperados en esta Capital los jugadores camagüeyanos a cuyo frente viene el Director de la Academia, el querido doctor Garay. viejo e ilustre profesor de Camagüey Con ellos viene también una excursión de colegiales y fanáticos de la tierra legendaria de la Avellaneda y de los clásicos tinajones. Por su parte, la colonia camagüeyana en esta capital se prepara para ir cada noche a Regla a alentar a su muchachada.

TIENE MAGNIFICOS BACKS EL ELEVEN DE LA UNIVERSIDAD

Esperan los Caribes una de las mayores concurrencias de la season en su próximo match

No puede negarse la importancia de la primera línea de defensa de un team de foot-ball, pero no basta con que los ends, los tackes, los guards y el center estén perfectamente balanceados y mantengan un equilibrio provechoso en la defensa y en el ataque. Por que precisa que el team que pueda contar con una línea de esa clase, tenga también hombres que puedan y sepan correr con la pelota, abrirse paso a través de la línea enemiga, correr por los extremos, evitarse los tackleadores en «broken» field, derribar a los que pretenden detener su avance, pasar la pelota, etc.

El back-field tiene que estar integrado por hombres de diversas aptitudes. Claro que lo ideal sería que los cuatro pudieran patear, correr y tirar forward passes, convirtiéndose en lo que los americanos llaman «triple threats», por sus habilidades excepcionales en distintos sectores.

Pero muy raras veces se puede lograr ese otro admirable equilibrio entre los backs y es preciso dedicar a algunos a bloquear casi exclusivamente, otros a «plunges» y «rushes» y otros a correr por los ends y lanzar forward passes.

Comprendiendo bien la necesidad de poseer en su team una línea lo más perfecta posible es que Benny Wilryxc, coach de los Caribes se afana por redondear ese sector y muy posiblemente logrará, con vistas a los juegos que han de celebrar los universitarios con teams extranjeros, el primero de los cuales tendrá lugar en la tarde del día 9 de diciembre, o sea el sábado de la semana entrante.

Buenos backs

Pero Benny tiene en su back-field hombres que podrán redondear admirablemente el team universitario Luis Duthil, Pelotica Alvarez, Blasito Oyarzún y Eneas Muñoz, forman el cuarteto principal, al que se unirá muy en breve Calienes, que es otro elemento notable. Ayudados éstos por un muchacho de excepcional promesa como es el Chino Gutiérrez, que patea de modo admirable, facultad que le permitirá resultar muy útil a la causa de los estudiantes en foot-ball.

Oyarzún se encuentra en magníficas condiciones, Eneas y Pelotica han probado su valer en los juegos extranjeros y Duthil y Calienes han sido y serán backs capaces de rendir una notable labor. Con Manolo Castro preparado para entrar en juego en cualquier momento.

BALOMPIE

—Futbol de anoche.
—Fiesta los «Alacranes».

Anoche se celebró el programa balompédico organizado por la Liga Intercolegial en el Campo Cerveza Polar. La concurrencia no fué mucha, pero sí distinguida. Vimos al Presidente de la Nacional, señor Enrique Fernández, con su distinguida esposa, a Mr. William A. Campbell, con su hija y a multicolor Berenguer, que parece que «cayó» por allí equivocado.

En el primer partido de la noche, el Combinado del Jovellanos le ganó al Unión de Baleira, 1x0. Arbitró Junquera.

El mejor partido de la noche lo jugaron Iberia y Deportivo Puentes Grandes, ganando el team de los leones, 2x0. García y Pedrito fueron los anotadores de los gols. Pagés arbitró.

Y en el último partido, que fué bastante malo, ganó la Selección Cubana (Colegial) con score de 1x0 al combinado que jugó con el nombre de Unión 50. En el primer tiempo dominaron los vencedores, pero en el segundo tiempo, por el contrario, se vieron dominados casi todo el tiempo.

Anoche nos fué presentado por el joven Jesús Gironella, el nuevo jugador que ha venido para el Hispano: Jorge Marino Alcibar, jugador ecuatoriano, que ha jugado nueve meses con el Motorista, de Cali. Jugó dos veces contra los cubanos, y nos dijo que los mejores del conjunto nuestro son Bolillo y Ayra. Es centro delantero.

Como correspondía premiar un esfuerzo que cristalizó en la conquista del torneo super-ball, así se efectuó el homenaje a los jugadores del Deportivo Centro Gallego, el pasado domingo en la simpática y cómoda residencia del señor Segismundo Expósito, presidente de la Sección de Propaganda del Deportivo, sita en la calle Tercera del Reparto Palatino.

Desde ahora temprana se dieron cita en tan bello lugar los dirigentes de la colectividad, los vocales del Comité de Damas, miembros de la Sección de Propaganda, varios socios y una gran cantidad de fanáticos y todos los jugadores del equipo, responsable del brillante triunfo obtenido, y a quienes se tributaba el homenaje. Igualmente notamos la presencia de varios cronistas balompédicos de los periódicos habaneros.

La mujer, como en todas las fiestas del Deportivo, puso una nota alegre, pues podemos asegurarles que el que no bailó, lo hizo por que así eran sus deseos, pues el bello sexo asistió nutridamente.

El señor Eugenio González, presidente general, que acompañado de su señora esposa se encontraba en la fiesta, agradeció en breves pero sentidas palabras la labor desplegada por esos bravos muchachos que a fuerza de jugar con todo su entusiasmo y coraje, han colocado al Deportivo, una vez más, en la envidiable posición que representa el primer lugar.

En fin, que una verdadera colmena humana asistió a este homenaje que como premio a una loable labor fué justamente merecido por los jugadores del Deportivo Centro Gallego, Sociedad prestigio y gloria de balompié en Cuba.

CERCA DE 150 MIL PESOS EN PREMIOS SERAN DISCUTIDOS

El Jockey Club será arreglado convenientemnte y se prepara para recibir a la sociedad

Mr. Levey, Presidente de la Havana American Racing Association, anunció a la prensa la cuantía de los premios que se ofrecerán en el mitin invernal que ha de comenzar el día 23 de diciembre y terminar el tres de marzo, todo como esfuerzo extraordinario de la Compañía, que está olvidando las pérdidas sufridas en la temporada de invierno pasada y también las del mitin que terminará pasado mañana día tres de diciembre.

Hablando ayer con Mr. Levey, este nos expresó sus esperanzas vivas de que aún pueda lograrse la cooperación gubernamental, en cuyo caso los planes subirán de punto en relación directa con la cuantía de los premios, de modo que en ese caso se celebrarían algunos «stakes» de extraordinaria importancia.

He aquí la relación de premios dividida en dos partes. una para los días de la semana. o sea martes, miércoles, jueves y viernes y otra para sábados y domingos:

Días entre semana:	
dos carreras de	$300.00
tres carreras de	$500.00
una carrera de	$600.00
Sábados y domingos:	
dos carreras de	$300.00
dos carreras de	$400.00
dos carreras de	$500.00
una carrera de	$800.00

Hay posibilidades grandes de que en sábados y domingos haya una carrera de mil pesos y podemos anunciar ya sin temor a equivocarnos, que el Handicap de Pascuas y el de Año Nuevo también tendrán premios de mil pesos cada uno, ofreciendo un brillante chance a los mejores ejemplares de dueños cubanos de participar en estas justas. Scarce, My Surprise, Esther-s Choice, Isaura, etc., podrán tomar parte en el de Pascuas que posiblemente se correrá a furlongs, mientras que el de Año Nuevo se dedicará a pur sangs que corren distancias de largo metraje.

CERCA DE 150 MIL PESOS

En total la Empresa repartirá cerca de ciento cincuenta mil pesos en premios, ya que aunque el cómputo de las ocho semanas aproximadas de que constará el mitin eleva la suma a ciento treinta y siete mil seiscientos pesos en premios, la seguridad de que se ofrecerán algunas carreras especiales y la posibilidad de algunos días extras nos hace pensar que el montante total de los premios puede llegar a la suma que va expresada al comienzo de este párrafo.

EL JOCKEY

El nuevo club del Jockey se denomina el Jockey Club de Oriental Park y su presidente el conocidísimo caballero americano William Harry Smith está trabajando con gran entusiasmo por colocarlo a la altura de la gozada en las mejores épocas de nuestro hipódromo. Secundarán a este distinguido hombre de negocios, radicado en Cuba durante muchísimos años y siempre un entusiasta hípico, un grupo de personas de alta categoría en los círculos sociales y profesionales de nuestro país, que se reunirán en ágape de cambio de impresiones posiblemente mañana sábado. Los nombres de estos distinguidos caballeros serán dados a la publicidad en nuestra próxima edición.

TERMINARA EL DOMINGO

La temporada de verano finalizará de modo oficial el domingo tres, o sea pasado mañana, y de entonces al 23 se preparará todo lo relacionado con la apertura del mitin invernal, haciéndose cargo de los preparativos del importante sector culinario los hermanos Stevens, representados por Otto Luck y los hermanos Artesiano.

ESTA NOCHE HABRA UNA GRAN FIESTA DE POLO EN EL «CAMPO POLAR»

Esta noche, con la decisión del segundo lugar de la justa junior de Polo Nocturno, quedará clausurada brillantemente la temporada de este deporte en el Campo Cerveza Polar.

Los equipos del Regimiento 6 y Ayudantía General, que lucen perfectamente colocados para determinar a quién irá a parar el trofeo y las medallas del segundo puesto, tendrán sin embargo una fuerte amenaza en el equipo del Vedado Tennis, cuyas recientes demostraciones le capacitan para poder triunfar.

Caso de vencer esta noche el Vedado a la Ayudantía y el Regimiento 6 al Polo Club, se producirá un triple empate, haciendo necesario entonces determinar más tarde a quién ha de corresponder el bello trofeo donado po rel doctor Nicolás Sierra, presidente de la Cervecería Polar.

En el programa de esta noche, se enfrentarán como antes decimos, Polo Club, contando con Ricardo de la Cal, Camilo de Castro y José Antonio Alvarez Puig, contra el Regimiento 6, que alineará e Frank Hernández, capitán Valle y teniente Ferrer.

Por parte de la Ayundantia, jugarn Nápoles Rodriguez, Fernández y Pérez Hernández, en tanto el Vedado tendrá a Raúl Godoy, Manolo Quevedo y «Ché» Reyes.

M.E.C.D. 2016

LA SESION PLENARIA DE LA II CONFERENCIA INTERNACIONAL DEL TRABAJO, APROBO LA "DECLARACION DE LA HABANA 1939", SEÑALANDO SU FE EN LA COOPERACION DE LA AMERICA HACIA LA OBTENCION DE LA PAZ

SE RECLAMA LA LIBERTAD CIVICA DENTRO DE LAS NACIONES COMO CONDICION DE MEJORAMIENTO Y EL ESTABLECIMIENTO DE FUERTES RELACIONES JUSTAS Y HONORABLES ENTRE LOS PAISES CONTINENTALES

Un delegado de Cuba, autor y compositor, en su deseo de proteger a los músicos, solicita que en los espectáculos se empleen instrumentistas y no sólo discos o el Vitaphone

Regulación del trabajo de los menores de edad y no más de 40 horas de trabajo semanal, reclama el delegado de los obreros de EE. UU. Un discurso del doctor López Blanco

Presidida por el Secretario del Trabajo, doctor Portuondo Domenech, comenzó la sesión plenaria de la II Conferencia Interamericana del Trabajo, para conocer de las distintas mociones presentadas en la Comisión de Resoluciones, a fin de aprobarlas o rechazarlas, comenzando por tratar la que se refiere a la «Declaración de la Habana 1939» y otras que habían sido aceptadas (como publicó el DIARIO DE LA MARINA ayer), por la Comisión competente.

Los patronos aceptan una modificación.

La Comisión de Delegados Patronales, por mediación del doctor Wifredo H. Brito, Delegado patronal de Cuba, aceptó la modificación sugerida en el apartado (c) de la moción presentada por el señor James B. Carey, Delegado Obrero de los Estados Unidos de América, la cual habrá de quedar redactada como sigue: «C) El establecimiento de un máximo legal para la duración del trabajo, que en ningún caso podrá exceder de un standard semanal de trabajo superior a 48 horas, y que deberá basarse cuando y en aquellos casos en que sea posible, sobre la idea de que en el standard que deberá obtenerse, si aún no lo ha sido, será el principio de la semana de cuarenta horas, aplicado de tal manera que el standard de vida no quede reducido, como consecuencia de ello».

I

Declaración de la Habana

Proyecto sometido por la Comisión de Resoluciones a iniciativa de los señores Marino López Blanco, Delegado Gubernamental de Cuba; Herminio Rodríguez, Consejero Técnico de la Delegación Gubernamental de Cuba; Antonio Villalobos y Enrique Jiménez, Delegados Gubernamentales de Méjico; Francisco Posada, Delegado Gubernamental de Colombia, y José Domenech, Delegado Obrero de la República Argentina, y José de Camacho, Delegado Obrero de Colombia.

Los representantes gubernamentales, de empresarios y trabajadores del Continente Americano, reunidos en la ciudad de la Habana con la generosa invitación del Gobierno cubano en la Segunda Conferencia del Trabajo de los Estados de América, Miembros de la Organización Internacional del Trabajo, adoptan la siguiente Declaración Solemne que será llamada «Declaración de la Habana», 1939:

Considerando que como se expone en el preámbulo de la Constitución de la Organización Internacional del Trabajo una paz duradera solamente puede fundarse en la justicia social.

Considerando que las condiciones de injusticia, la miseria y las privaciones de las clases proletarias engendran un descontento tal que constituyen una amenaza a la paz y a la armonía universales

Considerando que la Organización Internacional del Trabajo se propone continuar sus nobles esfuerzos en pro de la justicia social tanto durante la paz como durante la guerra.

Considerando que los esfuerzos de la Organización Internacional del Trabajo encajan perfectamente dentro del espíritu de la Declaración de Lima del 24 de diciembre de 1938 y la Declaración de solidaridad continental adoptada en Panamá el 3 de octubre de 1939, y dentro del deseo de sentar en el mundo el ejemplo de todo un Continente decidido a resolver sus conflictos sin recurrir a los sistemas de violencia.

Considerando que por la ruta que ha seguido la Organización Internacional del Trabajo está llamada a desempeñar una función esencial en la creación de un estado de paz internacional estable basada sobre la cooperación para lograr la justicia social en beneficio de todos los pueblos del mundo.

Los representantes gubernamentales de empresarios y trabajadores del Continente Americano, afirman su fe inquebrantable en la cooperación internacional, en la necesidad ineludible de obtener la paz y seguridad internacionales y su creencia de eliminar la guerra como instrumento de política nacional; en el establecimiento de relaciones justas y honorables entre las naciones; en el firme cumplimiento del Derecho Internacional como norma de conducta entre los Gobiernos, y en el mantenimiento de la justicia y el respeto absoluto de las obligaciones contractuales en las relaciones de los pueblos organizados entre sí, y prometen prestar el firme y decidido apoyo de los Gobiernos y pueblos del Continente Americano para que la Organización pueda continuar, con un vigor no disminuído, sus altos propósitos de bienestar social.

II

Resolución presentada por la Delegación gubernamental, patronal y obrera de la República de Chile.

La Segunda Conferencia del Trabajo de los Estados de América, Miembros de la Organización Internacional del Trabajo.

Considerando que el lamentable conflicto armado en que actualmente se encuentran envueltos algunos de los principales países de Europa, puede impedir que se celebre en Ginebra, en condiciones normales y plenamente satisfactorias, la próxima reunión general de la Conferencia Internacional del Trabajo, resuelve sugerir al Consejo de Administración de la Oficina Internacional del Trabajo que considere la posibilidad de que dicha reunión general de la Conferencia, se celebre en la capital de algún país americano, en caso de que el actual estado de guerra continúe.

III

Resolución presentada por el señor Domenech, Delegado Obrero argentino.

Considerando que ciertos Estados americanos han cesado de ser miembros activos de la Organización Internacional del Trabajo.

Considerando que es deseable, a fin de obtener la solidaridad continental en el esfuerzo para promover la justicia social en la cooperación entre los gobiernos, los empleados y los trabajadores de todos los Estados del Continente Americano, sean miembros activos de la OIT.

Considerando que ciertos Estados americanos que actualmente no son miembros activos de la Oficina Internacional del Trabajo, están representados en esta Conferencia por observadores.

La II Conferencia Americana del Trabajo de los Estados Miembros de la Organización Internacional del Trabajo.

1.—Expresa su gran satisfacción de que Costa Rica, Guatemala y Nicaragua estén representadas en esta Conferencia por observadores.

2.—Ruega al Consejo de Administración de la Oficina Internacional del Trabajo considerar, consultando a los Estados mencionados, cómo se podría obtener que todos los Estados de América vuelvan a ser miembros activos de la Organización Internacional del Trabajo.

3.—Formula el vivo deseo que todos los Estados del Continente Americano sean representados, como Miembros, por Delegaciones Tripartitas en la próxima Conferencia del Trabajo de los Estados americanos.

IV

Resolución presentada por el señor Tom Moore, Delegado obrero del Canadá.

En un esfuerzo para ensanchar las fronteras de la Democracia mundial en los momentos en que los conceptos de la Democracia política y social se están extendiendo para incluir la Democracia económica.

La II Conferencia del Trabajo de los Estados de América Miembros de la Organización Internacional del Trabajo:

Pide al Consejo de Administración que dé instrucciones a la Oficina para que presente un Informe a la Conferencia Internacional del Trabajo sobre la libertad cívica dentro de las naciones y en las regiones donde viven y trabajan asalariados, como una condición necesaria para mejorar la situación económica del trabajador.

V.

Resolución sometida por el señor Domenech, Delegado obrero de la Argentina.

Considerando que es una característica esencial de la Organización Internacional del Trabajo que los representantes de los empleadores y de los trabajadores tomen parte en las discusiones, con los mismos derechos que los representantes gubernamentales; y

Considerando que la cooperación entre los Gobiernos, los empleadores y los trabajadores, que ha sido estimulada por la existencia y las actividades de la Organización, ha demostrado ser del más alto valor para favorecer una solución constructiva, equilibrada e inspirada del sentido de la realidad a los problemas sociales y del trabajo; y

Considerando que la intensificación de esta cooperación, persiguiendo un progreso continuo, es actualmente de una importancia mayor que nunca, en razón de las fuerzas destructivas que amenazan la civilización; y

Considerando que la colaboración internacional efectiva sobre la base tripartita, no puede existir sino en el caso que existan disposiciones adecuadas para una cooperación sistemática entre los Gobiernos, los empleadores y los trabajadores en cada país.

La Segunda Conferencia del Trabajo de los Estados de América Miembros de la Organización Internacional del Trabajo, solicita del Consejo de Administración de la Oficina Internacional del Trabajo promueva las medidas necesarias para que se establezcan en los países de América Comisiones Tripartitas encargadas de realizar regularmente el estudio de las condiciones de trabajo, las cuales actuarán como Organismos de unión entre los trabajadores, los empleadores y los Gobiernos de cada país y la Organización Internacional del Trabajo; y que funcionarán además como un Organo consultativo de los respectivos Gobiernos y al Consejo de Administración de la Organización Internacional del Trabajo, en las cuestiones de su respectiva competencia.

VI

Resolución presentada por el señor Altmeyer, Delegado gubernamental de los Estados Unidos de América.

La Segunda Conferencia del Trabajo de los Estados de América. Miembros de la Organización Internacional del Trabajo.

Considerando que la situación actual acelera el ritmo de los cambios que se están efectuando en la importancia relativa de los diferentes centros de producción de la agricultura y de la industria.

Considerando que esta evolución crea serios problemas de adaptación que aumentan las dificultades en el campo social y económico;

Estimando que es de desearse que la Organización Internacional del Trabajo contribuya a obtener una comprensión mejor de esos problemas que resultan del cambio de los centros de producción de la agricultura y de la industria, dentro de las naciones y entre ellas, y especialmente de los efectos de esos cambios en las inversiones y el empleo;

Pide al Consejo de Administración de la Oficina Internacional del Trabajo que dé instrucciones a la Oficina para que ésta emprenda un estudio general sobre los efectos sociales de los cambios de los centros de producción, dando énfasis particular a las relaciones industriales en centros de producción nuevos y a aquéllos problemas de readaptación que se susciten en centros de producción ya establecidos.

VII

Resolución sometida por la Delegación Gubernamental de México.

Considerando que diversos productos semielaborados de América o materias primas extraídas de la América, son objeto de competencia que se realiza con éxito a base de bajos salarios, la Segunda Conferencia del Trabajo de los Estados de América, Miembros de la Organización Internacional del Trabajo, ruega al Consejo de Administración de la Oficina Internacional del Trabajo, abra una investigación previa sobre esta competencia realizada a base de bajos salarios de los trabajadores, para que con los resultados de esta investigación decida si debe incluirse este tema en una próxima Conferencia del Trabajo.

VIII

Proyecto de Resolución sobre intercambio de funcionarios de los Organismos del Trabajo, presentado por la Delegación gubernamental, patronal y obrera de la República de Chile.

La Segunda Conferencia del Trabajo de los Estados de América, Miembros de la Organización Internacional del Trabajo,

Considerando que las reuniones celebradas por los países de América miembros de la Organización Internacional del Trabajo, han significado un avance halagador en cuanto al progreso de la Legislación del Trabajo y al mutuo conocimiento de los Organismos técnicos correspondientes;

Que es de toda conveniencia fomentar, en la medida de lo posible dicho conocimiento y crear vínculos de unión más permanentes, mediante un acercamiento más efectivo y directo de los funcionarios encargados de la aplicación de la legislación social;

La Conferencia ruega al Consejo de Administración de la Organización Internacional del Trabajo, de iniciar negociaciones con los países americanos Miembros de la Organización Internacional del Trabajo, para establecer un intercambio entre los funcionarios técnicos que en cada país tengan a su cargo la aplicación de las Leyes del Trabajo y Previsión Social.

IX

Proyecto de Resolución sometido por el señor Domenech, Delegado obrero de Argentina.

La Segunda Conferencia del Trabajo de los Estados Unidos de América Miembros de la Organización Internacional del Trabajo;

Considerando que el movimiento de industrialización ha dado importancia en los países americanos a la cuestión de las medidas de seguridad en las fábricas;

Considerando que la Conferencia Internacional del Trabajo ha adoptado ya un Código Modelo de medidas de seguridad en la industria de construcciones y que ha llegado ya a una etapa avanzada la elaboración de un Código Modelo en las minas de carbón;

Considerando que sería útil para los Estados Miembros de la Organización disponer de un Código Modelo de reglas de seguridad en las fábricas;

Ruega al Consejo de Administración de la Oficina Internacional del Trabajo que examine la oportunidad de hacer emprender por la Oficina, tan pronto como las circunstancias lo permitan, la elaboración de un Código Modelo de seguridad.

X

Proyecto de Resolución presentada por el señor George Harrison, Delegado obrero de los Estados Unidos de América.

Considerando que la experiencia de las naciones y de las industrias que han reconocido y aplicado efectivamente el derecho de asociación de los asalariados en sindicatos de su propia elección demuestra que dicha asociación tiene como resultado proteger a los trabajadores contra la explotación, disminuir la violencia de los conflictos industriales, promover la colaboración voluntaria entre patronos y trabajadores para el mejoramiento de la industria y proteger los valores de la propiedad así como los valores humanos, dando a la industria cierto grado de estabilidad que no puede ser obtenido de otra manera sin implicar el peligro de interferencia o control indebido por el Gobierno; y

Considerando que la mera afirmación del principio del derecho de asociación no constituye garantía suficiente contra su violación por algunos patronos; y

Considerando que la Organización Internacional del Trabajo fué fundada sobre el principio de la libertad de asociación y que su funcionamiento mismo es una prueba del valor de la Democracia industrial voluntaria y que, sin embargo, los Gobiernos de algunos países no han dado atención adecuada al desarrollo de las medidas prácticas para obtener la aplicación del derecho de libertad de asociación,

La Segunda Conferencia del Trabajo de los Estados de América Miembros de la Organización Internacional del Trabajo, pide al Consejo de Administración que dé instrucciones a la Oficina Internacional del Trabajo para que emprenda un estudio sobre las medidas necesarias para asegurar la aplicación efectiva de la libertad de asociación y,

Pide al Consejo de Administración que se dé oportunidad para discutir los resultados de este estudio en una reunión próxima de la Conferencia Internacional del Trabajo.

XI

Proyecto de Resolución sometida por el señor Lázaro Peña, Delegado obrero de Cuba.

Considerando que la constitución de la Organización Internacional del Trabajo reconoce el principio de la libertad sindical para los obreros y patronos de todos los Estados Miembros de la Organización,

Considerando que la primera Conferencia del Trabajo de los Estados de América, Miembros de la O. I. T., reunida en Santiago de Chile, en Enero de 1936, acordó solicitar del Consejo de Administración de la Oficina Internacional del Trabajo hacer un llamamiento a todos los Gobiernos de los países donde aún no existan federaciones y confederaciones para que no pongan ninguna dificultad a los esfuerzos tendientes a crear las mismas, cuya existencia legal facilitará y desarrollará la participación de las Organizaciones de patronos y obreros en la actividad de la Organización Internacional del Trabajo, toda vez que el artículo 41 de la Constitución de la O. I. T. reconoce el derecho de asociación para todos los fines que no sean contrarios a las leyes, tanto para los obreros como para los patronos.

Considerando que de acuerdo con estas Resoluciones, el Consejo de Administración de la Oficina Internacional del Trabajo llamó especialmente la atención de los Gobiernos de los países de América y,

Considerando que en algunos países todavía se limita la libertad de organización sindical y dificulta la existencia legal de los organismos centrales sindicales de los trabajadores, por lo cual la Segunda Conferencia del Trabajo, de los Estados de América, Miembros de la Organización Internacional del Trabajo solicita del Consejo de Administración, reitere a todos los Gobiernos de los Estados Miembros de la O. I. T. para que permitan el libre funcionamiento de federaciones y confederaciones de sindicatos de distintas industrias y concedan personalidad jurídica a las mismas, de acuerdo con el principio de la libertad sindical reconocido por el artículo 41 de la Constitución de la Organización Internacional del Trabajo.

XII

Resolución presentada por el señor James B. Carey, Delegado Obrero de los Estados Unidos de América.

Considerando en vista de las presentes circunstancias, que es más deseable y necesario que nunca establecer una estrecha y sincera colaboración económica y financiera entre las Naciones del Continente Americano;

Considerando que es cada vez más reconocido que la prosperidad estable no puede ser obtenida sin establecer standards de vida adecuados que aseguren condiciones razonables de salud y de bienestar para las masas de la población;

La II Conferencia del Trabajo de los Estados de América, Miembros de la Organización Internacional del Trabajo,

1. Que en virtud de la importancia de la más estrecha colaboración económica y financiera entre las naciones del Continente Americano, expresa su convencimiento de que esa colaboración no puede realizar una prosperidad duradera a menos de que tome la forma de un esfuerzo sostenido para mejorar el standard de vida de las masas de todo el Continente Americano;

2. Considera que en vista de la relación que existe entre el volumen del comercio internacional y el nivel del empleo y de los salarios, el aumento de la actividad comercial internacional debe tender a mejorar el standard de vida aumentando el volumen del comercio, y en consecuencia, el empleo y los salarios;

3. Insiste en que uno de los objetivos esenciales de la colaboración económica y financiera entre las naciones del Continente Americano debería consistir en establecer y mantener en el Hemisferio Occidental, standards de trabajo justos que puedan basarse, en gran parte, en los principios proclamados por la Constitución de la Organización Internacional del Trabajo, en el Código Internacional del Trabajo, que consiste en los Convenios y las Recomendaciones adoptados por la Conferencia Internacional del Trabajo, y en las Resoluciones adoptadas por la I y la II Conferencias del Trabajo de los Estados Americanos;

4. Reafirma la especial importancia que para tales propósitos tiene,

a) la creación, por los Gobiernos, de un sistema adecuado para la protección del derecho de asociación de los asalariados y los patronos, para todo fin legal,

b) el establecimiento de salarios mínimos legales que permitan a todos los trabajadores mantener un standard de vida razonable;

c) el establecimiento de un máximo legal para la duración del trabajo, que en ningún caso podrá exceder de un standard semanal de trabajado superior a 48 horas;

d) la abolición del trabajo de los niños; la fijación de la edad que en ningún caso puede ser inferior a 14 años, y si es posible, debe ser 16 años, como edad mínima de su admisión al trabajo; la fijación de límites al trabajo de los jóvenes que les permitan continuar su educación y su debido desarrollo físico y la organización de su sistema social adecuado para el bienestar de los niños y jóvenes; y

e) la implantación de un sistema adecuado y efectivo de inspección, a fin de obtener la aplicación de las leyes y reglamentos de protección de los asalariados;

5. Considera que es deseable que todos los acuerdos sobre crédito celebrados entre las Naciones del Continente Americano, deberían prever la aplicación efectiva de normas de trabajo justas en toda obra ejecutada en virtud de dichos acuerdos;

6. Constata que vería con agrado la participación en el esfuerzo para obtener una colaboración económica y financiera más estrecha entre las Naciones del Continente Americano, de Representantes acreditados de los patronos y de los asalariados que participan en la Conferencia del Trabajo de los Estados de América; y

7. Pide al Consejo de Administración de la Oficina Internacional del Trabajo que comunique esta Resolución a los Gobiernos de todos los Estados de América y a la Comisión Consultiva Financiera y Económica Interamericana.

XIII

Proyecto de Resolución sometido por la Delegación gubernamental de México.

Considerando que las relaciones internacionales de los trabajadores son indiscutiblemente un elemento de importancia en la paz;

Considerando que esta relación directa puede establecerse mediante visitas de grupos de trabajadores de un país al contiguo,

La Conferencia de los Estados de América, Miembros de la Organización Internacional del Trabajo, ruega al Consejo de Administración de la Oficina Internacional del Trabajo, sugiera a los Estados Miembros de la Organización, la constitución de las Comisiones que sean oportunas para llevar a cabo excursiones de trabajadores de un país a otro, especialmente entre los países vecinos.

Lcdo. Maximiliado Camiro, delegado patronal de México, cuya actuación en las conferencias internacionales del Trabajo que se están celebrando en la Habana, ha resultado brillante y quien se solidarizó en el seno de la asamblea con la actitud asumida por el doctor Wilfredo H. Brito, delegado patronal de Cuba.

La paz se obtiene por medio del arbitraje

El señor Luis Augusto de Rego Monteiro (Delegado gubernamental del Brasil).

Señor Presidente y señores Delegados: En nombre de la Delegación gubernamental del Brasil, quiero apoyar esta Resolución, porque significa el equilibrio entre las naciones, y nos conduce a una paz basada en la justicia social, que es la que debe imperar en todo el Continente americano.

Ello me parece que implica también la fórmula que nosotros tenemos ya establecida en la Constitución del Brasil, referente al recurso del arbitraje para solucionar todos los conflictos armados.

Yo apoyo esta Resolución con emoción sincera y profunda; aún más, porque toda la política de mi país se ha traducido, desde siglos, en una política de paz y de respeto a todas las naciones. La paz está basada en el arbitraje, y tiene que ser la paz por medio del arbitraje.

Este arbitraje y este espíritu están determinados por una convicción interior, definida en la historia de los pueblos; está basado en el respeto a las naciones, en el respeto a la palabra dada, en el cultivo de las relaciones amigables de los países vecinos y con todos los otros, y también sobre el principio de que todas las naciones son iguales.

Este principio tenemos que adoptarlo aquí en América, para llegar a la paz. Justamente, figura en la Declaración de El Haya, en donde se habla de que todos los pueblos son iguales. Este principio no fué respetado después al hacerse otros tratados, y por eso se nos llevó a olvidar todos los principios que quedaron y que debíamos respetar.

En esta Resolución nosotros vemos que quedan apoyados el arbitraje y la justicia, y por eso nosotros le damos el apoyo más caluroso.

La paz no es la solución violenta de los conflictos, sino que es el resultado de la acción de un espíritu generalizado, basado en una convicción espiritual, en el espíritu de comprensión. Toda nuestra historia, toda la historia de mi país, vive en esa tradición gloriosa de este espíritu.

Este espíritu es el que da respeto de un Estado para el otro, y es el que constituye la base de la formación de mi país. Nosotros, aquí en América, tenemos que luchar por la conquista pacífica de una paz permanente y justa.

El Presidente: Señores Delegados: se somete a la consideración de ustedes la Declaración de La Habana, que ustedes acaban de escuchar. Si no hay oposición se declarará aprobada.

Adoptada.

Los obreros cubanos reclaman la rebaja del peso en sacos de azúcar

La Comisión de Proposiciones de la II Conferencia Interamericana del Trabajo, ha estado reunida hasta las ocho y media de la noche de ayer en el salón de actos de la Conferencia, que ocupan en la Secretaría de Educación.

Ante la Comisión de Proposiciones de la Conferencia fué presentada una moción suscrita por la Delegación Obrera de Cuba, dirigida por el señor Enrique D-Aspiazu, para que sea adoptado el acuerdo de rebajar en todos los países, principalmente en Cuba, el peso de los sacos de azúcar, dado que todavía en nuestro país se manipulan esos bultos que pesan 325 libras, y los cuales no solamente en los ingenios de azúcar, sino entre los estibadores de los puertos, el obrero sufre las consecuencias, y por ello reclama la Delegación Obrera de Cuba, que por el Consejo de Administración de la O. I. T., de Ginebra, se recomiende esa medida para todos los países de América.

No admitieron la proposición del delegado obrero de Chile sobre refugiados en Inmigración

El Presidente de la Comisión de Inmigración, señor Víctor Pinto, ha dado traslado al Presidente de la Comisión de Resoluciones, de la II Conferencia Interamericana del Trabajo, de la moción presentada por el señor Salvador Ocampo, Delegado Obrero de Chile, relativa a los 200 mil refugiados españoles en Francia, por no ser de la competencia de esa comisión tratar ese problema, debido a que la Comisión de Inmigración solamente está tratando de resolver los problemas inmigratorios para elementos trabajadores, y los 200.000 refugiados en Francia son la consecuencia de la política de España.

No obstante, la Comisión de Resoluciones acordó recomendar a todas las naciones del hemisferio occidental, pertenecientes a la O. I. T., presten su colaboración para colucionar este problema humanitario.

Moción a favor de la música Nacional

Ante la Comisión de Resoluciones, de la II Conferencia Interamericana del Trabajo, ha sido presentada una moción, por la Delegación Gubernamental de Cuba, y a ruego de nuestro compañero en la prensa y compositor musical señor Oscar Ugarte, para que sean favorecidos lós obreros músicos de todos los países de América.

El doctor Marino López Blanco, que preside la Delegación Gubernamental de Cuba, apoyado por el doctor Herminio Rodríguez, Consejero Técnico, se hará reclamar este derecho en beneficio de la música nacional.

La moción dice: Que beneficiando en justicia al Obrero Músico, se pida a todos los gobiernos americanos, por mediación de sus Delegaciones en la Conferencia del Trabajo, la adopción de medidas que mejoren la situación económica y hagan menos triste la vida que ha creado la llamada «Música Mecánica» o indirecta de la cinematografía, la radio, discos fonográficos, y otros medios.

Que se demande respetuosamente a los gobiernos en toda la América a que se obligue a que en todos los espectáculos públicos teatrales y cinematográficos incluir las actuaciones musicales directas. aparte de los números ofrecidos en los programas escénicos, pudiendo utilizarse uno o más profesores músicos. Que además sea de ineludible deber comenzar esos espectáculos con la ejecución del Himno Nacional de la nación hermana correspondiente, como alta medida para estimular el amor patrio.

Discurso del doctor Marino López Blanco, delegado gubernamental de Cuba

El presidente de la Conferencia anuncia que el delegado gubernamental de Cuba, doctor Marino López Blanco, tiene la palabra.

Seguidamente el Dr. López Blanco comienza su discurso:

«Señor presidente; señores delegados:

Al ocupar Cuba un turno en la discusión de la memoria del director de la Oficina Internacional del Trabajo presentada a esta Conferencia, no lo ha hecho por un mero afán expositivo, sino porque con ello se le brinda la oportunidad de explicar públicamente cuál es la postura del Gobierno de Cuba en relación con las diversas cuestiones que en forma atinada se presentan en la memoria sometida a esta asamblea.

No yerra el señor director al considerar a los países americanos como una unidad, si bien nosotros somos los primeros en lamentar que con unidad no se haya integrado aún de modo cabal por la intensificación de las relaciones económicas, políticas y culturales, en forma que constituya una realidad potente, un conjunto homogéneo, una comunidad con iguales apetencias, necesidades e intereses.

De ahí que la política del «Nuevo trato» del presidente Roosevelt, que ha sido calificada por Walter Lippman como «un nuevo imperativo» o forma de vida norteamericana, no debe ser modo exclusivo de Estados Unidos de América sino peculiar manera de las relaciones entre sí de todas las naciones de América, no para la América presente, sino para la América del porvenir.

Las economías feudales de Indo-América, al transformarse, deben establecer una trabazón armoniosa que asegure un mejor desarrollo de los principios de la política social y más próvidos beneficios para sus pueblos. Sin ello será vacuo ensayar legislaciones que no encontrarían medios adecuados para producir los resultados que se apetecen, yendo contra el sabio consejo del autor del «Espíritu de las leyes», imponiendo normas que no atiendan a «la naturaleza de las cosas». Por eso, no habrá hombres libres, por múltiples que sean las leyes y las libertades políticas, si lo económico no marchara parejamente a realizar los mismos propósitos. Dicho más claramente: la economía importa tanto a lo moral de la vida de los pueblos, que pudiéramos decir, sin exageración, que ésta nada significa si aquélla no logra afianzarse sobre bases que permitan al hombre desenvolver su verdadera función social.

América ha querido encontrarse a sí misma, encerrándose en el marco de su medio continental, por la necesidad imperativa de no haber hallado, para la realización de su ideario de integración económica, la más completa reciprocidad del mundo occidental, acaso temeroso éste de que el natural crecimiento y avance de nuestros pueblos, pudiera disputarle en el tiempo la hegemonía en la marcha y orientación de la humanidad. ¿No lo dijo Sumner Welles con sentido profético en una de sus recientes obras, «América, Nuevo Mundo, Nuevo Mundo»?

Precisamente, esa es la causa de la anotada tendencia de los países latinoamericanos a desarrollar la política de que Nitti calificó de «nacionalismo económico», economía cerrada o economía centralizada, que apunta en su memoria con certera visión el señor director de la Oficina Internacional del Trabajo, si bien, como secuela indispensable de sistema, se impone el mantenimiento de un comercio provechoso entre los pueblos de América, y métodos nuevos que aseguren el más pronto desarrollo de la totalidad de sus recursos.

Plantea el director de la Oficina Internacional del Trabajo las cuatro direcciones fundamentales de una política económica dirigida, esto es, el control y diversificación de la agricultura; los esfuerzos para desarrollar la industria nacional; el control de divisas y de la política comercial, y, fundamentalmente, una mayor dirección de la economía por parte del Gobierno. El ajustar el actual Gobierno de Cuba su política económica en las mismas direcciones señaladas, le ha procurado fuertes críticas por los que aún viven en el siglo del manchesterismo. Aportemos algunos datos reveladores.

La política de control de la producción agrícola en nuestro país, se anticipa en varios años a esta tendencia en la mayoría de los países de América y del Continente europeo. Justo es señalar, en honor de Cuba, que sus primeros empeños de control de la producción agrícola no fueron originados en un esfuerzo para evitar situaciones desventajosas en los mercados. sino, por el contrario, cuando nuestra producción azucarera se hallaba más pujante, y más remuneratorias perspectivas ofrecía a nuestros productores, el Estado cubano, con igual altruismo, abordó la primera medida de control al señalar un precio determinado al azúcar cubano, muy por debajo del que le fijaba en el mercado universal la ley de la oferta y la demanda, y facilitando ésta a un solo comprador representado por los dos organismos que a ese efecto venían funcionando en Inglaterra y en Estados Unidos de Norteamérica. Este sacrificio, que importó cientos de millones de pesos al pueblo cubano, fué nuestra más sólida contribución a la causa de los Aliados, que más tarde nos la compensaron desarrollando la producción en sus colonias y disputándole a Cuba, en las conferencias de Londres, los legítimos mercados a que tenía derecho.

Como si no bastara el que Europa se portara desagradecida, también los Estados Unidos de Norteamérica agravan nuestra situación con la reciente medida de abolir el sistema de cuotas, quedando así los productores de azúcar del Continente y sus posesiones insulares, prácticamente habilitados para vender en aquel mercado todo el azúcar que produzcan, y las contingencias que esta medida puede acarrear a la economía cubana, nos obligan a hurgar, siquiera en forma elemental, sus posibles resultados.

Comencemos por consignar la distribución del consumo estimado de los Estados Unidos en el presente año, para poder así determinar la expansión de los productores de las distintas áreas de abastecimiento de ese mercado. El mercado americano acepta 429.653 toneladas de azúcar de caña, y 1.584,524 toneladas de remolacha, producidas en el área continental. Sus áreas insulares arrojan 958,994 toneladas, producidas por Hawaii; 815,810 toneladas con que contribuye Puerto Rico, correspondiéndole a Islas Vírgenes 9.115 toneladas; pero como si ello fuera poco, Filipinas envía a ese mercado, sin derecho alguno, no menos de 952.000 toneladas, enviando, asimismo, 100,554 toneladas con derechos aduanales, generalmente más beneficiosos que para Cuba. Cuba solamente puede aportar 1.954,303 toneladas, señalándose a los países extranjeros un total de 27,004; así los países extranjeros pueden enviar 3.034,161, y tenemos que el estimado de consumo en un año como el de 1939, ha sido fijado en 6.832,157 toneladas.

Examinemos ahora cuáles son las consecuencias del abandono del sistema de cuotas que juedan conjeturarse, Florida y Louisiana, en aptitud de intensificar sus siembras de caña, podrían producir 1.700,000 toneladas, en lugar de las 429,753 toneladas asignadas para el presente año. Puerto Rico podría aumentar su producción hasta 1.500,000 y un crecimiento consiguiente en cuanto a Hawaii y a las Islas Vírgenes, sin precisar aún, aumentaría los cálculos en cifras desalentadoras. Tan grave amenaza impone a Cuba de la necesidad de prestar su decidido apoyo a todo empeño que trate de armonizar las relaciones económicas entre los países americanos, intensificando aún más su orientación hacia Latinoamérica.

Prevista, desde hace años, esta situación por nuestros gobernantes, hemos venido consolidando nuestra política de diversificación de la agricultura e intensificación de nuestra capacidad industrial. Apuntaremos someros hechos reveladores: Cuba, en el año de 1928, importó del extranjero 5.321,148 kilos de café, que segregaron de nuestra circulación monetaria $2.747,619.00. Esa cifra enorme se convierte en el año de 1938 en 70 quintales, con un valor de $857.00, mientras nuestras exportaciones de café alcanzan en el año de 1938 la importante cifra de 157,578 quintales, con un valor aproximado de 760 mil pesos. En el futuro, gracias a la creación del Instituto Cubano de Estabilización del Café, se espera aumentar en cifras apreciables nuestras exportaciones, obteniéndose precios más elevados al mismo tiempo que se controla la producción nacional en cantidad y calidad, con el resultado beneficioso para nuestra economía, de haberse fijado salarios mínimos para los campesinos empleados en la recolección y en las otras etapas de la producción, estableciéndose una tarifa móvil en proporción al precio que se obtiene por la cosecha, en cuanto ésta exceda del precio mínimo fijado para dicho grano.

Desgranemos dos o tres datos más. En el año de 1928, Cuba importaba del extranjero 234.519,554 kilos de arroz, que segregaban de nuestra economía casi seis millones de pesos; en el año de 1933, el valor de dichas importaciones se había reducido en un tercio; posteriormente, la campaña activa de la Secretaría de Agricultura ha dejado entrever halagüeñas perspectivas para el futuro. Otros productos esenciales al consumo popular, tales como la leche condensada, en la cual Cuba ha dejado de ser importadora para convertirse en una abastecedora de los mercados de Centroamérica; quesos y mantequilla, en donde se presenta pareja situación; aceites vegetales y manteca, en donde pensamos que pronto cubriremos el consumo doméstico; carnes, etc., etc., dan la prueba patente de los éxitos de nuestra economía orientada según las tendencias que se señalan por el señor director.

Las recientes disposiciones creando una comisión controladora del precio de las subsistencias, y concediendo representación en ella a los representantes de nuestras organizaciones obreras, supone un nuevo y decidido jalón en nuestra orientación política.

En el ligero esbozo que dejamos hecho resalta hasta qué punto han sido enérgicos nuestros esfuerzos, en Cuba, por practicar una economía orientada que permita elevar el nivel económico del pueblo cubano, colocándonos, incluso, como en el caso del azúcar, en situación de sacrificio, para lograr una mejor coordinación con los intereses de otros pueblos de América. Estamos dispuestos, por la sensibilidad con que percibimos el sentido de la solidaridad humana, a persistir en nuestros empeños de cooperación ,siempre que se nos brinde el concurso parejo que reclaman las actitudes de ábnegación y el ideal de la edificación de una América grande, capaz de ser el regazo amoroso de todos los hombres del mundo, señalando rutas y marcando nortes hacia los más altos ideales de la justicia económica entre los pueblos. Reclamamos un puesto en la lucha por ese futuro mejor. Somos hijos de América que, si fué tierra de conquista en los siglos pretéritos, bien merece por el esfuerzo singular de sus hijos y los ensueños de sus forjadores, ser tierra de conquistadores de una nueva etapa de la superación humana que sólo aliente el sol de la justicia social.

El Dr. Poblete Troncoso, profesor de la Universidad de Chile, disertó elocuentemente en nuestro Ateneo

Organizó el acto el Instituto Cubano-chileno de Cultura. El Dr. Mariano Aramburu envió unas bellas cuartillas. El Dr. Chacón y Calvo pronunció unas palabras de salutación

Interesantísima fué la conferencia que el ilustre profesor de la Universidad de Chile, doctor Poblete Troncoso, Delegado del gobierno de su país en la II Conferencia del Trabajo, ofreció en el Ateneo de la Habana bajo los auspicios del Instituto Cubano Chileno de Cultura. Después de unas palabras de cordial salutación del Dr. Chacón y Calvo, Presidente del Ateneo, el Dr. Vitier señaló la importancia de la obra del profesor chileno y le agradeció en nombre del Instituto su generosa colaboración. Dió lectura también el doctor Vitier a un mensaje que D. Mariano Aramburo y Machado, que inauguró como Ministro, hace ahora treinta años, nuestra Legación en Chile, dirige con motivo de esta sesión en honor del profesor chileno, al Instituto del cual es Presidente. Las cuartillas del eminente tratadista de la Filosofía del Derecho tienen verdadera transcendencia y las publicamos al final de esta reseña.

Versó la conferencia del profesor chileno—muy precisa, muy rigurosa en su método y animada siempre por una genuina elocuencia de cátedra,—sobre **La Evolución de Chile.**

El esquema histórico que con verdadera maestría trazó Poblete Troncoso puso en evidencia las grandes virtudes del pueblo chileno, su sentido de heroísmo interior, su espíritu de austeridad admirable. Chile, quizá probada por una adversidad geográfica, sabe extraer de estas mismas circunstancias una fortificadora lección. Hoy Chile es uno de los países rectores de la auténtica espiritualidad americana: esta potencia espiritual tiene sus hondas raíces en la austeridad de ese pueblo ejemplar.

La numerosa y selecta concurrencia—representaciones diplomáticas de América, profesores de la Universidad en Institutos, autoridades de las Secretarías de Estado y Educación—que oyó con profunda atención al Profesor Poblete Troncoso le aplaudió largamente al término de su conferencia magistral.

He aquí ahora el mensaje de Don Mariano Aramburo:

«Pláceme que la primera vez que he de hablar en nombre de este Instituto sea para dirigir nuestra cordialísima salutación de bienvenida al ilustre profesor chileno que nos honra hoy con su visita, trayéndonos el grato mensaje de íntima correspondencia del Instituto hermano establecido en Santiago de Chile, nación para la que tan hondos sentimientos de amistad abriga el alma de Cuba desde los épicos días de su movimiento emancipador en que colaboraron heroicos chilenos que fecundaron nuestro suelo con su sangre generosa; nación a la que yo aprendí a amar también en la remota época en que tuve el honor de ir a ella a fundar la Legación de Cuba cerca de aquel gobierno. Entonces, hace ahora justamente treinta años, conocí y admiré el tesoro de virtudes hogareñas, sanos y prolíficos gérmenes de las cívicas de que ha dado copioso ejemplo aquel pueblo en el curso de su viril historia. Encontré allí un pueblo lleno de vitalidad y salud, formado por estratos sociales de dimensiones y características bien definidos, según la universal ley de jerarquía, presente e imperativa en todos los órdenes del ser y cuya vulneración en el orden humano ha originado tantos daños a la especie. Los precisos contornos de esas capas sociales no eran obstáculo en Chile a la permeabilidad de todas ellas conforme al espíritu de la auténica democracia que implica y dirige los recíprocos movimientos de endósmosis y exósmosis con que todas se coadunan para mantener y arraigar la salud de la sociedad. Así se produjo en Chile el armonioso espectáculo de un pueblo en que cada clase se sentía bien avenida con su misión especial y celosa de su función propia, pero sin hostilidades ni aversiones disolventes, y todas entrañablemente solidarizadas en la esencia de la nacionalidad, creada, nutrida y fortificada por el esfuerzo y coordinado trabajo de los diversos elementos sociales. Así marchaba en felices jornadas la patria chilena hacia el logro de su plenitud nacional, dando ejemplo eminentísimo de la digna y fructuosa vida que se alcanza allí donde se armonizan en visceral concierto la libertad y la autoridad social, esplendorosa armonía que facilita todo adelanto por los cauces normales del derecho, sin sacudimientos destructores, sin conmociones trágicas, que a la postre sólo causan ruinas y retrocesos.

En esta brevísima síntesis, hecha tan de prisa como la imponen las circunstancias del momento, podeis encontrar la explicación de la afortunada evolución de la nacionalidad chilena. Nuestro estimadísimo huésped el señor Poblette y Troncoso nos va a favorecer con interesantes noticias y doctos comentarios sobre la legislación social con que Chile ha conquistado un lugar tan destacado en nuestra América.»

Fué un acto, repetimos, de honda transcendencia espiritual, el organizado por el Instituto Cubano Chileno de Cultura.

TURISTA PERJUDICADO

A la policía denunció Franck B. Walleyer, turista y vecino del hotel situado en Neptuno y Zulueta, que transitando por una de las calles de esta capital, le fué robada una pluma fuente que aprecia en la suma de doce pesos.

ANCIANA ARROLLADA

Teresa Chirino Guevara, de 73 aos de edad y vecina de Narciso López 5, sufrió lesiones de carácter grave al ser arrollada en Cuba y Merced por el auto 38890, que conducía Jerónimo Espinosa Valdés, vecino de Belascoaín 1162.

HURTO DE UNA BICICLETA

Rafael López Aguiar, vecino de Colón 407, denunció a la policía que de Cuba entre Santa Clara y Sol, le hurtaron una bicicleta de su propiedad sin que tenga sospechas en persona alguna.

M.E.C.D. 2016

ESTALLARON DOS TANQUES DE GASOLINA, INCENDIANDO LA MAYORDOMIA DEL HOSPITAL DE SAN LAZARO

Descubiertas las actividades de un diestro timador

El agente Hernández Nodarse, de la Judicial, rinde un amplio informe. Se halla prófugo

Miguel Angel Padilla Peláez, cuyas actividades delictuosas son reseñadas en un informe al Juzgado, por el agente Jacinto Hernández Nodarse, de la Policía Judicial.

Hace varios días compareció en la Policía Judicial ante el Inspector Jefe de Personal Antonio Gayoso Cárdenas, el gerente de la agencia de automóviles sita en Conchia y Velázquez Luyanó, señor José Vega Suárez, denunciando las estafa de que había sido víctima por parte de un sujeto nombrado Miguel Angel Padilla, cuyas demás generales desconocía.

Comisionado para la investigación el agente Jacinto Hernández Nodarse, Jefe de la Primera Sección de la Guardia Fija, auxiliado del agente Salvador García Partagás, comenzó a practicar investigaciones para conocer las actividades delictivas del mencionado sujeto, y en el informe rendido al Juzgado de Instrucción de la Sección Quinta, por conducto del Supervisor de ese cuerpo capitán doctor León Blanco, hace constar datos muy interesantes. El acusado no es otro que Miguel Angel Padilla Peláez, chofer, de 37 años, vecino que fué de Corrales 253, altos, habitación interior, hábil individuo que desde hace mucho tiempo se dedica a realizar estafa extendiendo cheques sin tener cuenta en los bancos y por cuyos hechos ha sido acusado muchas veces. Ha usado los nombres de Miguel Antonio Padilla, José Miguel Macías, José M. Macías, Miguel Padilla, Miguel Carrillo, Miguel Angel Carrillo, Miguel Angel Landa o Miguel Landa (a) «El Acaudalado».

Para realizar esos hechos, sigue informando Hernández Nodarse, el acusado se vale de un carnet que posee como alistado del Ejército Constitucional por haber pertenecido a las Fuerzas Armadas, de donde fué expulsado por su conducta impropia y otras veces se hace pasar como piloto aviador de la compañía «Curtiss», así como relatando que su esposa Ondina Espinosa posee gran cantidad de efectivo en los bancos y él es propietario de dos plantas eléctricas en el pueblo de Sancti Spíritus y alto empleado de unas minas de manganeso en la provincia de Oriente.

Con el fin de imprimir a sus actos un sello de distinción, viste elegantemente; tiene facilidad de palabras, habla cinco idiomas. Puede considerarsele un verdadero timador internacional. Por ello logró convencer al señor Vega Suárez, que le admitió dos cheques que importaban doscientos pesos, desapareciendo. También perjudicó en igual forma a José Fernández Villamil, vecino de Corral Falso 55, en Guanabacoa.

Dado las condiciones de vida que observaba y el lujo con que se desenvolvía, Padilla se personó en distintos establecimientos de radios, adquiriendo varios aparatos a plazos o en demostración. Cuando le era facilitado el aparato, lo pignoraba. Para no ser localizado en menos de quince días cambió de domicilio diez veces. Entre los perjudicados por la sustracción de los radios aparece Ignacio Márquez Bracero, vecino de 10 de Octubre 1006, al que estafó noventa pesos. El agente Nodarse ocupó dicho aparato el que mantenía en su poder la esposa de Padilla.

Padilla en una ocasión se personó en el Colegio de los Hermanos Maristas, sito en la Víbora, acompañado de su hijo mayor. Se entrevistó con el superior de esa comunidad ingresando a su hijo como alumno interno. Durante varios meses recibió educación el muchacho sin abonar cantidad alguna ya que estimaban era su padre una persona decente y cumplidora. Pero después de tres meses, Padilla se presentó en el colegio haciendo entrega de un cheque por la suma de $114.00 para que cobraran por lo menos una mensualidad que importaba la suma de $24.00, solicitando le fuera devuelto el resto. A ello accedió el hermano superior y pocos días después su hijo no regresaba al colegio. Había logrado estafar a los hermanos Maristas, ya que el cheque le fué devuelto por el banco por carecer de cuenta. De este hecho tuvo conocimiento la Policía Secreta Nacional.

Según noticias del agente Hernández Nodarse, el acusado Padilla al tener conocimiento de que era buscado por la Policía abandonó esta capital dirigiéndose al interior de la República.

DETENIDO UN HOMBRE QUE TRATO DE SECUESTRAR UN NIÑO DE 5 AÑOS DE EDAD

La rapidez con que actuó la Fuerza Pública permitió dar caza al delincuente. Llegó el yate del General Trujillo a Santiago de Cuba. Se marcha Estrella Ureña

HABANA

VIOLENTO INCENDIO EN EL HOSPITAL DEL RINCON

RINCON, Nov. 30. DIARIO. Habana.—Un violento incendio destruyó en la tarde de hoy el edificio de la Mayordomía de San Lázaro y el garage contiguo, sin que pudiera ser dominado el fuego a pesar de prestar sus servicios una bomba de incendio de Santiago de las Vegas. Originó el siniestro la explosión de dos tanques de gasolina, según declararon varios empleados. Fué tan rápido el suceso, que todo trabajo de extinción resultó inútil. El edificio construido de mampostería ha sufrido total deterioro. Las autoridades están actuando.

LUCAS SAINZ, Corresponsal.

TRATO DE SECUESTRAR UN MENOR

SAN ANTONIO DE LAS VEGAS, Nov. 30. DIARIO. Habana.—A las doce del día de hoy en la finca «Seibabo», en la carretera de la Habana a Batabanó, de este Término, un individuo de la raza negra, nombrado Porfirio Márquez Valdés, de 20 años, natural de Melena del Sur, y vecino de la calle Amistad y Pizarro en la villa de Güiines, trató de secuestrar al menor José Iglesias Baños, de cinco años de edad, vecino de la citada finca.

Según lo actuado, el tío del menor Pedro Baños y Baños, de 17 años de edad, en los momentos en que se encontraba durmiendo a su sobrino, el menor Félix Puerto Baños, de cuatro meses de ead, fué avisado por su hermana, nombrada Caridad Baños, casada, de 20 años de edad, de que un individuo de la raza negra trataba de llevarse al mencionado niño, aprovechando este momento para huir.

El tío dió parte inmediatamente al Puesto de la Guardia Rural de este pueblo, saliendo en persecución del fugitivo los soldados Blas Canino y Andrés González. El secuestrador Mrqáuez Valdés, fué detenido más tarde, en la finca «Río Hondo», a cuatro kilómetros del lugar del hecho, por el teniente Manuel Martínez Guzmán, Jefe de la Policía de Batabanó, el cabo de la Policía, Luis Silva y el cabo del puesto de la Guardia Rural Primitivo Montes de Oca, pertenecientes al citado pueblo en cooperación con los soldados de ésta Canino y González.

A Márquez Valdés, se le ocupó un saco de yute, dos camisas y dos pantalones. Márquez Valdés, encuéntrase detenido en el Vivac de este pueblo a disposición del Juzgado de la Villa de Güines.

Pedro Pablo Font, Corresponsal.

ORIENTE

LLEGO EL YATE DEL EX PRESIDENTE TRUJILLO

SANTIAGO DE CUBA, Nov. 30. — DIARIO.—Ha llegado a este puerto el lujoso yate «Ramfis», propiedad del ex presidente dominicano Trujillo, siendo visitado por el Cónsul Bonilla, las autoridades civiles, militares y navales, los periodistas, siendo todos agasajados a bordo. Mañana partirá rumbo a Ciudad rujillo, llevando al licenciado Rafael Estrella Ureña, a su esposa e hijos y a varios dominicanos exilados en esta ciudad.

El licenciado Estrella Ureña, hizo declaraciones sobre su regreso a Santo Domingo, después de nueve años de exilio, basándose en las garantías que ofrece el Gobierno dominicano a todos los exilados políticos.

GARCIA, Corresponsal.

SECUESTRADO UN MENOR

VIOLETA, Nov. 30. DIARIO. Habana.—Ayer a las cinco de la tarde, fué secuestrado el menor Evaristo Vila, hijo del rico colono Santiago Vila, exigiendo por el rescate del menor diez mil pesos.

Habiéndose dado cuenta al Jefe del Puesto Militar del Centralo Velasco, se constituyó también el Jefe del Escuaorón 36 destacado en Morón, para la persecución de los asaltantes.

FIGUEREDO, Corresponsal.

LOCALIZADOS Y MUERTOS DOS DE LOS SECUESTRADORES DEL NIÑO VILA

VIOLETA, Nov. 30. DIARIO. Habana.—Hoy a las once del día fueron localizados por las fuerzas del Ejército, en la colonia «Paulina», de este Central, los secuestradores del menor Evaristo Vila, entablando fuego los malhechores con la fuerza pública, que iba al mando del teniente Gómez Román, Jefe del Escuadrón número 36 de Morón, resultando muertos dos de los secuestradores, los cuales no han podido ser identificados. El rescate del menor se ha llevado a cabo sin novedad. Se hacen grandes elogios de la actividad desplegada por el Ejército.

FIGUEREDO, Corresponsal.

MORON, Nov. 30. DIARIO. Habana.—Hoy a las once de la mañana en la Colonia «Paulina», ubicada en el central Violeta, dos bandoleros sostuvieron fuego con las fuerzas del Ejérctito, resultando muertos. El niño Evaristo Vila, que había sido secuestrado el d6a anterior, fué rescatado en el lugar donde ocurrió el choque con los malhechores. A esta hora no se han podido identificar, creyéndose que se trata de la banda de bandoleros que opera en nuestra provincia.

Enrique Sorí, Corresponsal.

EL SECUESTRO DEL NIÑO VILA

CENTRAL VELASCO, Nov. 30. — DIARIO. Habana.—Ayer tarde en la colonia «Montada» del barrio de Cupeyes, de este Término fué secuestrado el niño Evaristo Vila de ocho años, hijo de Santiago Vila, rico colono de esta zona. Cuando el niño iba del colegio para su casa, acompañado de un empleado, fué asaltado por dos mlahechores en el camino, obligándolo a entregar el niño. Dichos malhechores estaban armados de revólvers y exigen por su rescate diez mil pesos.

Fuerzas del Ejército persiguen a los secuestradores, sin que hasta este momento haya sido posible lograr su captura.

Peraza de Hidalgo, Corresponsal.

No deben ser de carácter privado las notificaciones que por infracciones diversas se hagan a los contribuyentes

Los inspectores las darán a conocer a los interesados, para que éstos puedan recurrir en su oportunidad. Una opinión de la Cámara Marítima sobre unas concesiones

El doctor Gerardo Barreras, director general de Rentas e Impuestos, ha ordenado que se tramite la siguiente disposición, tendiente a facilitar a los infractores del Impuesto del Uno y Medio por Ciento, la manera de justificar sus recursos ante la superioridad.

La instrucción dice así:

"Esta Dirección General ha observado que es norma del Negociado de Inspección, de la Sección del Uno y Medio por Ciento, acompañar con toda acta de infracción un informe adicional, del que no se da conocimiento al infractor.

'Como dicho informe da base a la Sección para dictar la resolución que en cada caso se estima procedente, es criterio del que suscribe que el reptido informe no debe tener carácter privado o confidencial, sino que debe ser conocido por el infractor para que pueda, en su oportunidad, defenderse en la forma que mejor convenga su derecho.

'En tal virtud, a partir del recibo de la presente, el Negociado de Inspección suprimirá la práctica a que me he venido refiriendo y en toda acta de infracción que se levante habrán de consignarse los motivos de la misma, para que sean conocidos por el contribuyente, y si en el modelo oficial de infracción no pueden consignarse dichos motivos por falta material de espacio, el inspector lo hará en un acta adicional, en la que brindará al contribuyente la oportunidad de hacer los descargos que estime procedente, y suscribirá conjuntamente con el mismo dicha acta, de la que dejará en su poder un ejemplar'.

Protesta por una concesión

En la visita que hizo ayer a la Secretaría de Hacienda, el secretario de la Cámara Nacional de la Industria Marítima de Cuba, señor Pedro Prendes, hizo las siguientes declaraciones en relación con la concesión otorgada a una compañía de navegación: 'Mucho me ha sorprendido la promulgación del Decreto que autoriza al secretario de Hacienda para que otorgue a nombre del Estado un contrato de arrendamiento de servicios marítimos a una compañía que no tiene barcos ni acredita tener capital para construirlos. Los privilegios que se ofrecen a esa compañía, entre otros al infringir la Ley de Nacionalización durante cinco años, no tiene, a mi ver, la explicación. Esta, lejos de estimular el desarrollo de la marina mercante cubana, más bien parece enderezado a impedir que nuestro país tenga barcos que lleven nuestra enseña nacional fuera de nuestras costas.

Sobre los planes de regalos

Ha sido elevado a la consideración del Presidente de la República un proyecto de decreto para modificar el reglamento vigente sobre concesiones de permisos a las firmas industriales o comerciales para poner en vigor planes de regalos entre sus clientes.

La modificación consiste en dar facultades al Patronato de Colonias Infantiles para que vigile el funcionamiento de estos planes de regalos, a fin de que no se viole el derecho que tienen las organizaciones de esos sistemas.

También el Decreto hará necesario el informe favorable del Patronato de las Colonias Infantiles a cualquier nuevo plan de regalos que se solicite, en la misma forma que actualmente es indispensable tal informe de la Dirección General de la Renta de Lotería.

Quiere decir, que en cuanto esté en vigor la nueva disposición, será necesaria la conformidad previa, tanto de la Dirección de la Renta como del Patronato de Colonias Infantiles.

Recurso del Royal Bank

La Audiencia de La Habana ha participado a la Secretaría de Hacienda, que la entidad The Royal Bank of Canada, ha interpuesto recursos contenciosos administrativos contra resoluciones de la Dirección General del Fondo Especial de Obras Públicas, en expedientes de apremio tramitados en la administración fiscal de Palma Soriano, en cobros por cantidades del impuesto sobre réditos hipotecarios.

En uno de los expedientes se reclama a The Royal Bank of Canada la suma de $592.50 y en el otro idéntica cantidad, por períodos de tiempo diferente.

Nuevamente celebró ayer una extensa conferencia con altos funcionarios de la Secretaría, el doctor Joaquín Ochotorena, secretario de Hacienda, acerca de los problemas económicos que tiene en estudio el Congreso, principalmente el relativo a la emisión de certificados con garantía de la reserva oro de la Tesorería, para pagar obligaciones por distintos conceptos de estos últimos meses del año fiscal.

RESUMEN DE LA GACETA OFICIAL

JUEVES 30 DE NOVIEMBRE

HACIENDA

Decreto número 2919. Nombrando a Pedro García Valdés.

Decreto número 2920. Pase a su destino titular del señor Juan de Dios García Kohly.

Decreto número 2921. Dejando cesante a Antonio Fernández del Moral y reponiendo a Domingo Galindo.

Distrito Fiscal de Guanabacoa

Apremio contra Compañía Central Haban, S. A.

Distrito Fiscal de Marianao

Apremio contra la señora Concepción Rodríguez y Pérez.

Apremio contra Compañía de Bienes, Sociedad Anónima.

Apremio contra Juan Tejera.

Emplazando a Rigoberto Alvarez y Grancián.

COMERCIO

Decreto.— Autorizando venta de productos farmacéuticos Apivene, H. Porsin, y otros.

Dirección de la Propiedad Industrial

Citando a Carlos Nogueras.

DEFENSA NACIONAL

Decretos números 2927, 2924, 2925 y 2926. Concediendo condecoración a los señores Juan Colás, José Piñon Ubeda, Bienvenido Casali Valdés, y Antonio Vila y Fernández.

Ejército Constitucional

Regimiento número 1. «Maceo».—Citando a Domingo Masforrol, Julio Jovellar y José Drangert.

COMISION NACIONAL DE TRANSPORTE

Aviso, sobre subasta de impresión de la Memoria Anual.

PODER JUDICIAL

Tribunal Supremo

Sec. de Gobierno.—Toma de razón del título del abogado Raúl Valdés.

Audiencia de La Habana

Aviso en recurso establecido por Angel de la Cruz Muñoz y Macías.

Audiencia de Santa Clara

Jubilación de Héctor García.

Concediendo pensión a María Gregoria Coto García y María Felicia Gregoria Margarita Martínez Coto.

Citando en causas de Instrucción.

Audiencia de Oriente

Citando en causas de Instrucción.

Juzgados de Primera Instancia

Habana-Norte, divorcio entre Carmen Fernández y Manuel García Fernández.

Juicio seguido por Aurora Pérez contra Raúl Morales.

Habana-Sur, divorcio entre Manuel Fernández y María González.

Juicio seguido por Manuel Pico contra Agustín y Juan E. Morales.

Habana-Oeste, divorcio entre Dolores Ruiz y Diego Mérida.

Menor cuantía seguido por Carmen Ramírez contra Rafael Granados.

Habana-Centro, mayor cuantía seguido por Francisco Argüelles contra Celedonio Argüelles.

Divorcio entre Isabel Eugenia Rivero y Amalio Castillo.

Habana-Almendares, demencia de Basilio Kessel y José Pinazo.

Menor cuantía seguido por Lawrence B. Ross Corp. S. A. contra Primitivo Fernández.

Guanabacoa, citando a Virginia S. Bess en la herencia de Thomas K. Bess.

Demencia de Estanislao Menéndez.

Guanajay, demencia de Avelino Miranda.

Marianao, convocando a Wilfred, Louis, Pedro y Margarita Caragol.

Colón, divorcio entre María del Carmen Blanch y Alfonso Monroy.

Pedro Betancourt, juicio seguido por Donatila Aguiar contra Compañía de Seguros Cuba. Sociedad Anónima.

Santa Clara, divorcio entre Caridad Valentina Amaro y Emiliano Aguilar.

Demencia de Rosalía González Martínez.

Divorcio entre Arturo Machado y Mercedes Ortegosa.

Demencia de Julio Rodríguez.

Sancti Spíritus, menor cuantía seguido por Muzelle y Compañía contra Heriberto Wong.

Nuevitas, cambio de apellido a favor de Nélida Amparo de la Concepción Varona.

Santiago de Cuba, juicio seguido por Dolores Fajarlo Gainza contra Arroyo Hermano y Federicho Villoch.

Guantánamo, juicio verbal seguido por Juan José Dolores Leguen contra Jonás Ribeaux.

Juzgados de Instrucción

Santiago de Cuba (juzgado especial); citando en causa número 1149 de 1939.

Juzgados Municipales

Habana-Este, juicio verbal seguido por Gustavo Gil contra Antonio del Río y Boada.

Habana-Oeste, Marianao, expedientes en accidentes del trabajo.

San Antonio de los Baños, juicio verbal seguido por Enrique Vega Peruyera contra Francisco Macías.

Fomento, expedientes en accidentes lel trabajo.

Trinidad, juicio de desahucio seguido por Sergio Becerra y Torres contra Liberato Cepero León y otros.

Juicio verbal seguido por el Estado contra Gonzalo Gómez.

Juicio verbal seguido por el Estado contra Celestino Díaz y de Martino.

Juicio Verbal seguido por el Estado contra Bárbara de Cintra.

Juicio verbal seguido por el Estado contra Agapito de la Gándara.

Juicio verbal seguido por el Estado contra Molesto Orizondo.

Ciego de Avila, Florida, Santa Cruz del Sur, expedientes en accidentes del trabajo.

GOBIERNOS PROVINCIALES

Oriente.—Negociado de Minas. — Aviso, admitiendo la solicitud de la mina «Pepín».

ANUNCIOS DE SUBASTAS

Subastas para las Secretarías de Gobernación, Comercio, Educación, Sanidad y Beneficencia y Gobierno Provincial de La Habana.

ASUNTOS NOTARIALES

Requerimiento a nombre de Benigno Fernández contra Santiago Oppennheimer.

PARTE NO OFICIAL

Compañía Cubana de Electricidad. Aviso, a los tenedores de bonos emitidos por la Compañía de Gas y Electricidad de La Habana.

Compañía de Terrenos «El Factor». Convocatoria a junta de bonistas.

SEGUNDO PLIEGO

AGRICULTURA

Dirección de Industrias

Precio promedio del azúcar para la aplicación del Decreto número 1358, para la primera quincena del mes de noviembre.

SECRETARIAS DEL DESPACHO

HACIENDA

Decreto número 2922.—Autorizando al Secretario de Hacienda para suscribir contrato con el Banco Núñez.

PODER JUDICIAL

Audiencia de Oriente

Citando en causas de Instrucción

Juzgados de Instrucción y Correccionales

Juzgados Municipales

Convocatorias.

Habana-Centro, juicio seguido por Angel Artiles Santana contra José Martínez Rebollo y otros.

Caimito del Guayabal, desahucio seguido por María lel Rosario López contra Bernabé Morales.

Guane, expediente en accidente del trabajo.

Aguada de Pasajeros, juicio verbal seguido por Ernesto Sordo contra herederos de José Antonio Torres.

Juicio seguido por Juan Galarraga contra herederos de José Antonio Torres.

La Sierra, expedientes en accidente del trabajo.

Santiago de Cuba-Sur, juicio verbal seguido por Arturo Infante contra Luis Chong y Compañía.

MATANCERAS

Juegos Florales

En la Perla del Norte.

Comienzan mañana sábado, los números del programa combinado por los Caballeros Católicos de la Ciudad de Cárdenas, para esa justa cultural en que ha triunfado ruidosamente, obteniendo la flor natural, un poeta de la Atenas, un bardo matancero, el doctor Andrés de Piedra Bueno, que elegirá entre las Princesas que se le presenten, a la que ha de ser Reina de los Juegos Florales de 1939.

Una invitación cortés, amabilísima tiene el Cronista para esos dos días del dos y el tres de Diciembre, en la hidalga ciudad, de la que es mayor Adolfo Hernández, Escalada, quintaesencia de la gentileza y la caballerosidad.

El bello palacete de los Caballeros Católicos de Cárdenas, será marco a ese torneo del saber y de la inspiración, por cuya brillantez y cuya resonancia tanto ha laborado el doctor Pedro J. Sierra, con el grupo de afiliados de aquel Concejo, entre los que figuran los Llovrez, los García, los Pérez de Corcho, etc., etc.

Será allí en la noche del domingo la elección que haga el doctor de Piedra Bueno, de la Majestad que ha de acompañarlo en la triunfal jornada en que acaba de resultar vencedor.

Entre las candidatas al reinado de esos Juegos Florales, destácase por su refulgente belleza, por su gracia incomparable, por su distinción, su elegancia y su soberano porte Beba Larrieu, figura de indiscutibles prestigios sociales que empuña el cetro de las simpatías en esa juventud aristocrática de la hermana vecina ciudad.

Enumerar todas las Reinas que se presentarán el domingo ante el poeta laureado es labor que dejo para la próxima correspondencia, ya que solo me propongo hoy rozar este tema, del que tanto ha escrito y tan felizmente, el caro confrére Paquito González Bacallao, el autor de esas «Cardenenses» gemelas de estas notas yumurinas a mí encomendadas, en el decano de la prensa cubana.

La Banda Militar de este Distrito cedida galantemente por el Teniente Coronel Manolo Benítez, amenizará los actos del domingo en Cárdenas.

Y de esta ciudad, como de la Habana y de otras poblaciones de la Isla, acudirán a la romántica ciudad que atesora entre sus joyeles, esa incomparable Playa de Varadero, para rendir pleitesía al verso que encarna la simpática figura del poeta Piedra Bueno, y a la belleza que simbolizará la mujer que escoja éste como Soberana.

Nuestras altas autoridades, el Gobernador Provincial, el Alcalde Municipal y el Jefe Militar del Distrito han sido invitados a esos Juegos Florales, y con el Mayor cardenense y el Gran Caballero Católico doctor Sierra, presidirán los distintos actos de esos dos días.

La Cantoría del I. C. M.

Un succes artístico.

Como adelanté en pasados días, los Amigos de la Cultura Cubana acaban de invitar a los miembros de la valiosa agrupación musical que preside María Muñoz de Quevedo, para ofrecernos una audición en el Teatro Sauto en la mañana del diecisiete de diciembre, el domingo después de las fiestas de Monserrat.

Integrada por más de ciento cincuenta miembros la Cantoría del Instituto Cívico Militar, fama tiene de ser una de las mejores agrupaciones artísticas con que cuenta la República.

Alfredo Esquerré, esa figura simpática matancera, con los altos dirigentes de los Amigos de la Cultura Cubana, está ya laborando para que la fiesta musical del diecisiete de diciembre, revista los caracteres a que tiene derecho.

Una vez más la institución que preside Hortensia Lamar y del Monte y tiene como leader al doctor Oscar Quintana, se harán acreedores a la gratitud yumurina, presentándonos algo que como la Cantoría del I. C. M. es algo de extraordinario mérito e inapreciable valor artístico.

El primogénito

De un joven matrimonio.

Violeta González Irigoyen y Miguel Fiol, se ven reproducidos desde la mañana del martes en la persona de un gentil caballerito, que vino al mundo en el Instituto de Homicultura aquel establecimiento modelo de las alturas de Simpson de que es Director el doctor Alfonso Borges Oliva.

Aunque la señora González Irigoyen tuvo que ser intervenida quirúrgicamente por los doctores Borges y Pagés Cantón, tanto ella, como su babyto disfrutando de cabal salud.

Nuestra enhorabuena a esos papás.

Mi pésame

A los esposos García Pedroso-González.

Lleven estas líneas la más sincera expresión de condolencia, para el ex Jefe Militar de este Distrito, ex Teniente Coronel Gonzalo García Pedroso y su amante compañera Caridad González, por el fallecimiento de su señora madre, la respetable dama Dolores Díaz de Villegas Viuda de González, ocurrido en su residencia de la Avenida de Buen Retiro número diecisiete, en la tarde del miércoles veintinueve del corriente.

Mensajes telegráficos numerosos se han cursado a ese matrimonio García Pedroso-González, que dejó aquí tan grato rcuerdo de su estancia entre nosotros.

San Andrés

La festividad de ayer.

Las proporciones desusadas de la reseña de la fiesta del pasado sábado en el Tennis de la Playa, dejó sin espacio mi anterior correspondencia, para la felicitación, que hoy tan complacido hago a los que con el nombre de Andrés estuvieron ayer de días.

Va mi primer saludo para la distinguida dama Andreíta Galíndez de Montaño, dama que disfruta de las mayores consideraciones en todos nuestros círculos.

Sobrina de aquel don Antonio Galíndez y Aldama, una de las más augustas figuras de las finanzas matanceras, pertenece la esposa del prestigioso comerciante don Manuel Montaño, a rancia estirpe yumurina.

Estuvo también de fiesta el doctor Andrés de Piedra Bueno, el poeta ganador de la Flor Natural en los Juegos Florales de Cárdenas, que mañana y pasado atraerán a aquella bella ciudad, a los elementos intelectuales de toda la República.

Dos premios más han sido adjudicados, uno al propio Piedra Bueno, medalla de plata por su composición libre a Cárdenas, y el otro a Yolanda Lleonart de Piedra Bueno, por su Canto al Hogar.

Seguiré las felicitaciones con Andrés Estrada Jr., el hijo de aquel inolvidable gerente de la importante casa comercial de la calle de Independencia, a cuyo frente está hoy su hijo.

Andrés Parra y Zabala, para quien tengo con un abrazo mío los mejores votos por su ventura y su dicha.

Andrés Sánchez, Andrés A. Amieva y Andrés Santos.

Andrés Ulmo, ausente hoy de Matanzas, antiguo empleado de la Secretaría de Obras Públicas.

Y Andrés Suárez.

Tengan todos un feliz día.

La Sra. de Benítez

Lolita Ochoa.

En vías de franco restablecimiento se encuentra ya la joven y bella esposa del Jefe Militar de esta Provincia, cuyo estado de salud por espacio de más de una semana, no fué nada satisfactorio.

La vieron en junta eminencias médicas de la Capital, que confirmaron el diagnóstico de su médico en esta ciudad, el doctor Antonio J. Font Tió.

La señora de Benítez, que estuvo en ésta, unas horas ayer jueves, retornó a la Habana de donde regresará en compañía de su esposo, el joven Teniente Coronel, Jefe del Distrito, el lunes de la entrante semana.

Un lapsus

Que me apresuso a salvar.

Fué El Baturro, la popular taberna española de la calle de 24 de Febrero, la encargada del servicio del almuerzo que el pasado domingo ofreciése en las alturas de Monserrat, a los Caballeros de Colón, pertenecientes al Consejo de San José de Calasanz, que fueron nuestros huéspedes.

La Casa de Alonso, que es la que se encargará del Restaurant durante las fiestas hispanas de los días nueve y diez de diciembre, quedó a la altura que merece, en ese ágape del día veintiseis, de que tan ufanamente puede alardear.

La exquisitez de su cocina, lo admirable de su servicio, y el derroche de que hace gala, le han dado renombre nacional al Baturro.

Cándida Heydrich

En la Inmaculada.

Se repone por días de la delicadísima intervención quirúrgica a que fué sometida por ese eminente cirujano a quien todos conocen por «Gonzalito» la alta dama que es esposa del ex Ingeniero Jefe de Obras Públicas de este Distrito.

Con la maestría que le caracteriza y la pericia que son pocos a igualarle, el Capitán González, cirujano de la Clínica Cuatro de Septiembre, intervino quirúrgicamente a la señora Heydrich, realizando una labor admirable.

Operación de extrema gravedad, el éxito que se ha anotado «Gonzalito» son a proclamarlo entre los primeros, los propios familiares de la paciente, a los que hemos oído expresarse en términos que mucho enaltecen a ese as de la cirugía cubana.

Probablemente el domingo o lunes dejará la Clínica «La Inmaculada», la señora Heydrich de Estrada, nueva que complacidísimos ponemos en conocimiento de sus muchas amistades matanceras y de las de la gran colonia yumurina en el Almendares, que la visita a diario en aquel gran establecimiento.

El León Yumurino

El número de Noviembre.

Pleno de interés llega a mi mesa el tercero cuaderno de la Institución prestigiosa que preside mas prestigiosamente ese gran caballero que se llama José Manuel Martínez.

Trae en su primera plana la brillante pieza oratoria pronunciada por el doctor Nicolás Saavedra y Díaz en el banquete ofrecido en la noche del cinco de noviembre en el teatro Sauto al Jefe de las Fuerzas Armadas de la República.

Exenta de todo matíz político, e inspirada en los cánones del leonismo «progreso y bienestar para toda población en que flota su bandera» la oración del joven Secretario del Liceo de Matanzas, figura caracterizada del Ciub de Leones, auna al ardiente anhelo local de obtener mejoras para nuestra población, la exquisita cinceladura de su léxico y la belleza de imágenes con que está salpicado todo ese brillante discurso.

Trae además el «León Yumurino» las siluetas de tres destacados miembros de la Institución: el Ingeniero Francisco Ducassi Mendieta, el Dr. Antonio J. Font Tió y el Administración del National City Bank, Juan Quirós Osés.

Otros temas de palpitante actualidad recójense en esas páginas del órgano oficial del leonismo que dirige nuestro caro amigo Rafael Alfoiso y Morales.

Agradecido a esa visita de la interesante revista.

Monserrat

Tema que priva.

Cercanas ya esas tradicionales fiestas de la Virgen Morena, pone en manos del Cronista el programa de esos dos días, el señor José M. Cubría, que me visita en compañía del señor Cortizo.

Encabeza ese programa una alocución del Presidente del Casino Español, don Eudoro Alba, invitando al pueblo matancero a ese festival, haciendo extensiva esa invitación a españoles y cubanos de toda la República, que como en ningun otro día del año, pueden allí confraternizar, gozando de diversiones y pasatiempos infinitos.

La extensión que tiene ya hoy esta correspondencia, me hacen dejar para mañana la publicación del referido programa, adelantando que si fueron magníficas, espléndidas, de inusitado brillo, esas fiestas el pasado año, romperán el presente el record de anteriores concurrencias.

Hay noticias de numerosas excursiones que vendrá nese día diez a Matanzas, y se sabe de personalidades de la Isla que aceptando la invitación que se les hicieran convivirán con nosotros en tan señalada fecha.

Manolo JARQUIN.

M.E.C.D. 2016

EN CONTRASTE CON EL DISPONIBLE, EL AZUCAR CRUDO PARA ENTREGAS FUTURAS OBTUVO NUEVAS ALZAS

BOLSA DE NUEVA YORK

COTIZACIONES AL CIERRE AYER

—A	
Amer Crys	12¾
Am Radiator	9¾
Adams Expr	6
Air Reducc	55⅝
Alaska Jun	6¾
Allied Chem	170
Allis Chal	36⅞
Amer Cam	—
Am Car Fou	50
Am F. Pow	2⅛
Amer Ice	2
Amer Inter	6
Amer Loco	20¾
Am P. Light	4¼
Amer Smel	51
Amer Sugar	19
A C Alcohol	6⅞
Amer T and T	168½
Am Tobac A	78⅞
Am Tobac B	81½
An. w works	11⅜
An. woolen	8¼
Anaconda C	30⅛
Atchison	26¼
Atlan Ref	21⅞
Ass D. Goods	8½
Auburn Auto	—
Aviat Corp	6⅝
—B	
Baldwin Lo	16½
Balt and Ohio	5¼
Bendix avi.	25⅝
Best and Co	—
Beth Steel	77¾
Borden Co	21⅝
Briggs	22
Brook Man	12⅛
Butte Copp	4
Byers A M	12⅛
—C	
Can Pacifi	4⅝
Curt w a	28
Curt w com	9⅜
Case T. Mach	67¾
Columb Gas	6
C de Pasco	36¾
Cres and Ohio	41½
Chi R. Islan	—
Chrysler	82¼
Coca Cola	120
Col Carbon	92
Comm and Sout	1⅜
Cons Gas	30⅛
Cons Can	40¾
Cont Oil	22⅞
Corn Prod	64
Cont Motors	3⅝
Cuba Co	—
Cub Amer	6
C Am Sug p	72
Comm-l Solv	12⅜
Chesapeake	28½
Cruc Steel	37⅞
Cons R. Cuba	2
Canada Dry	14½
—D	
Del Hudson	22¾
Del and Lack	5⅜
D. Aircraft	76
Drug Inc J	4⅞
Dupont	174¼
—E	
East Kodak	165
El auto Lit	36⅝
El Pow Lig	7⅛
Elec Bond	7⅜
Erie R R	3⅝
—F	
Fox Film C	13
Frep Texas	31
Foster wh	18½
Firestone	19⅞
—G	
Gen Asphalt	15
Gen Elec	35⅝
Gen Foods	45¼
Gen Motors	42¼
Guantanamo S	2½
Gillet Saf	6¼
Gimbel Bros	9⅝
Gold Dust	10
Goodrich R	20⅝
Goodyear	23½
Gene Bronze	3½
Graham Page	1
Graham	7⅝
Great North	20½
—H	
Homestake	59
Houston Oil	6
Hudson Mot	5⅞
—I	
Illi Cent	12⅛
Interb R. T.	3½
Int Cement	45¾
Int Nikel	37¼
Inter Tel	4½
I. Tel F S	4½
Illin Gias	65
—J	
Johns Mansv	74
—K	
Kroger Groc	27½
Kennecot	37½
—L	
Lambert Co	16
Lgg Myers	100
Loews Inc	33⅝
Loose Wiles	17⅝
Lorillar	23½
Louisv Nas	—
Ludium Stl	21¾
Lehman Cor	22
Liquid Carb	15
—M	
Macy H R	30⅞
Manati Sug	3⅜
Montgomeri	63⅝
Miss Pac c	—
Miss Pac p	1⅛
Morris Phi	86½
Murray Corp	5¾
—N	
N Y Central	17½
Nash Kelvi	6⅞
Nat-l Bisc	22¼
Nat-l Dis	23¾
Nat-l Dairy	15⅝
Nat-l P. Li	8
Nat-l Steel	70½
North Amer	23¼
N A Aviat-n	23½
Nort Pacif	9
—O	
Ohio Oil	6⅝
Otis Elev	17⅞
Otis Eteel	11
—P	
Packard Mot	3½
Paramount	7¾
Pennsylvann	21⅞
Pat Mine	—
P. Petroleum	39¾
Pullman Co	39¼
Pure Oil	8⅛
Puerto Rico	25¼
—R	
Radio Corp	5¾
Rep I Steel	21½
Reynold s	39
—S	
Schen Dis	13¼
Safeway St	38¾
Sears Roeb	79¾
Shell Uni	12⅝
Simmons Co	23
Sov Vacuun	12¼
St Paul	¾
So Pacific	14¾
South Ry	16½
Stan Brands	5⅝
Stand Gas	2½
Stan N J	44⅜
Stan Oil Co	25¼
Stewart war	8⅜
Studebaker	8⅛
—T	
Texas Co	44⅜
Texas Gulf	33¼
Tinken Roll	47
—U	
Union Carb	84½
U Pacif	98
United Cor	2⅜
Unit Fruit	82½
U. S. Rubber	37½
U. Aircraf	43¾
U S Inb Alc	29¾
U Gas Corp	—
—V	
Vanadium	30½
—W	
Warner Bros	3⅞
W. Brothers	—
West Union	25⅛
West Elec	109½
Woolwort	38⅞
Yellow Tr	17⅝

CAMBIOS

Tipos de venta al cierre ayer en Bancos de esta capital:

Londres, cable	3.90
Londres, vista	3.89½
Nueva York cable	1-10P.
Nueva York, vista	1-10P.
Londres, cable	3.91½
Londres, vista	3.91
Paris, cable	2.22
Paris, vista	2.23
Madrid, cable	Nominal
Madrid vista	Nominal
Italia, cable	5.11
Italia, vista	5.10
Toronto, cable	12½D.
Toronto, vista	12⅝D.
Alemania, cable	40.50
Alemania, vista	40.49
Bélgica, cable	16.62
Bélgica, vista	16.60
Suiza, cable	22.49
Suiza, vista	22.48
Hong Kong, cable	24.75
Hong Gong, vista	24.70
Amsterdam, cable	53.20
Amsterdam, vista	53.15
Suecia, cable	24.22
Suecia vista	24.
Japón, cable	27.35
Japón, vista	27.34

CAMBIOS EN NEW YORK

Cierre ayer en New York:

Libra Esterlina	3.91⅞
Francos	2.22¼
Pesetas	11

Cotizaciones

COTIZACION DE LA LIBRA

La libra esterlina se cotizó ayer al cierre del Mercado local a $3.90.

COTIZACION DE LA PESETA

La peseta española se cotizó ayer, al cierre del Mercado local, nominal.

COTIZACION DEL FRANCO

El franco francés se cotizó ayer en el Mercado local, a razón de 44.84 por dólar.

GANANCIAS Y PERDIDAS DE LAS EMPRESAS AMERICANAS REPORTADAS DE NEW YORK

NEW YORK, noviembre 30.—Ryan Aeronautical: Presentó un estado cubriendo la proyectada emisión de 125 mil acciones adicionales a un valor a la par de $1.00. Lorillard; Declaró el pago de un dividendo de fin de año de 50 centavos. Armstrong Cork: Declaró el pago de un dividendo de $1.00, sobre sus acciones comunes. Murray Corporation of América: En el período de 8 meses que terminó el 31 de agosto esta empresa tuvo una utilidad neta de 30 centavos por acción. National Oil Products: Declaró el pago de un dividendo de fin de año de $1.00 sobre sus acciones comunes. Oklahoma Natural Gas. Declaró el pago de un dividendo de 20 centavos sobre sus acciones comunes. Pennsylvania Water and Power: Declaró el pago de un dividendo regular sobre sus acciones comunes. Elgin National Watch Company: Declaró el pago de un dividendo de $1.25. International Silver: Declaró el pago de un dividendo de $7,00 Roan Antelope Copper Mines Ltd: Declaró el pago de un dividendo de 16 centavos para los accionistas americanos. Hercules Powder Company: Las utilidades de esta compañía en el año 1939 se espera que representen un nuevo alto record excediendo por un notable margen sus altos anteriores de 1929 y 1937. New York Trap Bock Corporation: Declaró el pago de un dividendo de 25 centavos sobre sus acciones comunes. General Water Gas and Electric: Declaró el pago de un dividendo regular de 10 centavos y otro dividendo extraordinario de 40 centavos.

MERCADO DE PIELES

Cierre ayer en New York:

Diciembre	14.16
Marzo	14.48
Junio	14.71
Septiembre	14.95

GANADO

LOS PRECIOS EN PIE

Ctvos. Libra

Precios que pagan compradores, entregado el ganado en esta capital según información de los Mataderos:

Lanar, de 3 a	3½
Vacuno, de 3¼	3½

Precios del ganado porcino

De 100 lbs a 125 lbs de 4 a 5	cts
De 125 lbs a 150 lbs de 5 a 5¼	cts
De 150 lbs a 175 lbs de 5¼ a 5½	cts
De 175 lbs a 200 lbs de 5½ a 6	cts

LOS PRECIOS DE LA CARNE

En los mataderos de esta capital rigen los siguientes precios:

Ctvos. Kilo

Vacuno, de 12 a	14
Cerda, de 25 a	30
Lanar de 20 a	25

MATADERO DE LUYANO

Se sacrificaron ayer en el Matadero de Luyanó:

	Cabezas
Vacuno	52
Cerda	31
Lanar	17

MATADERO INDUSTRIAL

Se sacrificaron ayer en el Matadero Industrial:

	Cabezas.
Vacuno	169
Cerda	146
Lanar	26

CARROS ENTRADOS

Ninguno.

BOSTON SURETY COMPANY, S. A.
GARANTIA EN BONOS DE LA REPUBLICA
FIANZAS EN GENERAL
MANZANA DE GOMEZ, DEPARTAMENTOS 365-368.—HABANA
TELEFONOS: A-6204 y M-2517
CABLE: AVIEITES.—TELEGRAFO: BOSCO

LAS EXPORTACIONES DEL MINERAL DE HIERRO SON MAYORES EN NUEVE MESES

Según un reciente informe de Washington, se han mantenido bajas las compras de Estados Unidos a Cuba de Mineral de Cobre y de Manganeso, no así las de Mineral de Hierro en que se observa un aumento en relación con el año anterior.

Las cifras de estas exportaciones de Cuba a Estados Unidos en los primeros 9 meses de este año, que han sido comparadas con igual período de años anteriores por «Cuba Económica y Financiera», ofrecen el siguiente aspecto:

MINERAL DE COBRE

9 MESES	LIBRAS	VALOR
1934	3,472,000	$ 208,320
1935	—	« —
1936	14,572,500	« 874,350
1937	20,291,625	« 2,198,208
1938	19,348,089	« 1,469,913
1939	3,828,396	« 243,015

MINERAL DE MANGANESO

9 MESES	LIBRAS	VALOR
1934	43,725,476	$ 558,888
1935	43,502,438	« 521,816
1936	3,680,721	« 46,207
1937	87,262,176	« 1,334,351
1938	213,556,956	« 2,659,381
1939	71,370,029	« 896,253

MINERAL DE HIERRO

9 MESES	LIBRAS	VALOR
1934	174,485	$ 399,617
1935	189,010	« 448,218
1936	313,000	« 794,575
1937	364,500	« 879,685
1938	85,701	« 205,270
1939	215,866	« 542,923

LOS ULTIMOS CABLEGRAMAS FINANCIEROS

Inglaterra permitirá las exportaciones de la lana de Australia para los Estados Unidos

(Por el hilo directo de L. Mendoza y Cía.)

WASHINGTON, noviembre 30.—El volumen de carros de mercancías transportados durante la semana que terminó el 25 de noviembre, ascendió a un total de 676,516 unidades, lo que significa un descenso de 94,888 carros en comparación con la semana anterior y un aumento de 114,858 carros en relación con igual semana del año 1938.

NEW YORK, noviembre 30.—Las adjudicaciones de contratos para construcciones mayores de ingeniería durante la semana que termina hoy, según los datos estadísticos de la «Engineering News Record», ascienden a la cifra de $57,501,000 contra $47,655,000 en la semana precedente.

LONDRES, noviembre 30.—Se tiene entendido que el Gobierno Británico permitirá la exportación de lanas de Australia con destino a los importadores de Norte América.

WASHINGTON, noviembre 30.—Según los economistas de la Secretaría del Comercio, se espera que las ventas de mercaderías tanto al por mayor como al detalle durante el período de Navidad de este año romperán los records de 10 años.

NEW YORK, noviembre 30.—El Presidente de la Fisk Rubber Company ha hecho las siguientes declaraciones públicas: «Han venido circulando recientemente ciertos rumores de que la Fisk Rubber Company ha sido vendida. Deseo negar enfáticamente la veracidad de tales rumores y agregar que la Fisk Rubber Corporation desde su reorganización en el año 1933 no ha sido ofrecida en venta e innguna ocasión.

LONDRES, noviembre 30.—Se tiene entendido que mañana se celebrará en esta capital una reunión del Comité Internacional del Estaño.

WASHINGTON, noviembre 30.—La Secretaría de Marina anunció haber adjudicado a la United Aicraft los contratos para la construcción de aviones y motores. La División Vought Sikorski, recibió una orden de $2,577,000 y la División de la Pratt and Whitney recibió un pedido de $848,000.

N. GELATS y Cía.
Habana. BANQUEROS Aguiar 456
Vendemos cheques de Viajeros
Pagaderos en todas partes del mundo
y Cartas de Crédito Circulares
en las mejores condiciones.
"SECCION DE CAJA DE AHORROS"

BOLSA DE LA HABANA

COTIZACIONES AL CIERRE AYER

COTIZACION OFICIAL
Bonos y Obligaciones
República de Cuba

	Comp.	Vend.
Speyer 1904-1944	118¼	—
Deuda Int. 1905	90	—
1909-1949	110	—
Morgan 1914-1949	117	—
Morgan 1923-1953	117	—
O. Públicas 1930-1945	83⅛	—
1937-1977	65⅝	66
Obgs. oro con 9 cupones	40⅛	—
Obgs. oro con 7 cupones	35⅝	36¾
Obgs. oro con 4 cupones	32⅝	—
Azúcar 1930-1940	109	—
Centro Asturiano	25	—
Banco Terr. S. B.	15	30
Cervecera	35	—
Cerv. Obgs. no Hip.	14	—
Gas	97	—
Hav. Elec. Cons.	46½	—
Havana Electric Debentures Obgs. no Hip.	1	—
Edif. La Metrop. S. A.	22	—
Mercados de Abasto y Consumo 1a. Hip.	35	70
Nueva F. de Hielo	110	—
Papelera Serie B	50	—
Teléfonos	96	—
Unidos	8	—
Obgs. no Hip. Cía. Inversiones y Fom. S. A.	—	—

Acciones

	Comp.	Vend.
Banco Territorial	1½	8
Banco Terr. Bnfs.	⅜	—
Cervecera	16	40
F. C. Cons. de Cuba P.	2½	6
Cuba R. R.	3½	—
Fibras y Jarcia	—	—
H. E. Utilities Co. P. 6%	37⅝	39½
H. E. Utilities Co. P. 5%	4½	7
H. E. Railway Co. P.	½	—
H. E. Railway Co. C.	⅛	½
Jarcia P	55	—
Jarcia C	4	7
Licorera de Cuba	—	—
Lonja P	—	—
Lonja C	—	—
Mercntil, La (Seguros)	—	—
Metropolitan Auto	—	—
Naviera P	20	25
Naviera C	1¼	2¼
Nueva F. de Hielo	120	—
N. F. de Hielo Bnfs.	31	40
Pesca, P	—	—
Pesca, C	—	—
Teléfono P	59½	65
Teléfono, C	9	12½
Unidos	1¼	2
Unión Oil	1¼	3
1ra. Papelera Cubana	10	—
Cédulas Primera Papelera Cubana, 8%. (En circulación $500,000)	3	—
Cía. Muelles de Regla	—	250

COTIZACION A TERMINO
Entregas: días 15 y último de mes
Bonos y Obligaciones
República de Cuba

	Comp.	Vend.
Speyer 5%	118	—
Deuda Interior	90	—
Speyer 4½%	112	—
Morgan 5%	117	—
Morgan 5½%	117½	—
O. úblicas 1945	83	—
4½ 1977	66¼	66⅝
Obgs. oro con 9 cupones	41½	—
Obgs. oro con 7 cupones	36	38
Obgs. oro con 4 cupones	33	34½
Azúcar	—	—
Centro Asturiano	30	—
Cervecera Int.	30	—
Cerv. Int. Obgs. no Hip.	14	—
Gas y Electricidad	95	—
Hav. Elec. Railway C.	46	57
Havana Electric Railway Co. Obgs. no Hip.	1	2
Nueva F. de Hielo	110	—
Papelera Cubana S. B.	50	—
Cuban Telephone Co.	96	—
Unidos	8	—
Cía. Inv. Fom. S. A.	—	—

Acciones

	Comp.	Vend.
Cerv. Int.	16	40
F. C. Cons Prfs.	—	—
Cuba Railroad Prfs.	4	—
H. E. Utilities Prfs.	37½	40
H. E. Utilities Prefes	5	7
Hav. Elec. Ry. Co. Prfs.	½	—
Jarcia Prfs.	58	—
Jarcia Cms.	4½	7
Licorera de Cuba	—	—
Naviera Prfs.	20½	25
Naviera, Cms.	1	—
Nueva F. de Hielo	110	—
N. F. de Hielo Bnfs.	31	40
Teléfonos Prfs.	59	70
Teléfonos Cms.	9	14
Ferrocarriles Unidos	1¼	—
Unión Oil Co.	1¾	3

COTIZACION LIBRE
Bonos y Obligaciones

	Comp.	Vend.
Int. Tel. Conv. 4½%	105	—
Int. Tel. 5% 1955	63	—
Cuba Tel. Co. 7½%	—	—
Cuba R. R. 5% 1952	35	—
Cuba R. R. 6%	36	—
Cuba R. R. 7½% 1936	45	—
Nort. de Cuba 5½% 1942	30	—
Manatí Sugar 5½ 1942	25	—
Vertientes Sug 7% 1942	7	—
C. Gallego 6% 1975	25	—
V. Tennis 3% 1949	3	—
Por A. Musical 7%	25	—
Casino Español 6%	40	80
Warren	33	—

Acciones

	Comp.	Vend.
Int. Tel. and Tel.	4	—
Cía. Cub. Elec. Prfs. $6.00	24	—
Cuban Ame. Sug. Prfs.	59	—
Cuba Co. Cms.	⅛	—
Aux. Marít. (Suscrip)	6	10
Seg. La Com. (Suscrip)	80	—
Seguros El Comercio	100	—
Central Violeta	—	—
Guantánamo Prfs.	—	—
Guantánamo Cms.	—	—
Cía. Litográfica Prfs.	—	—
Litográfica Cms.	—	—

VALORES

La mayor actividad en el mercado local de valores se desarrolló ayer después del medio día. Ello ocurrió a poco de circular en la Bolsa de la Habana y en otros centros de negocios, la noticia de que el tratado de comercio con los Estados Unidos, sería firmado en estos días.

Es lo cierto que a la favorable impresión producida por esa noticia, se atribuyó la mayor demanda por los valores más activos, los que obtuvieron precios más altos.

Entre los papeles de renta fija, el bono nuevo de la Deuda Exterior fué el más solicitado, operándose a base del mismo en unos $55.000. En este total están incluídos $3.000 hechos en la pizarra de la bolsa a sesenta y seis y tres octavos, para entregar el papel el día 15. Antes se habían vendido lotes de contado a sesenta y seis, y después se vendió a sesenta y seis y cuarto, como a sesenta y seis y medio para el día 15. Al cierre del mercado los compradores persistían en comprar más papel a sesenta y seis y cuarto de contado, pero los vendedores se mostraban firmes a un octavo de más. Dentro de los precios firmes del momento, se hicieron algunos negocios a base de los otros bonos de renta fija, especialmente en los de Morgan, Speyer, Deuda Interior y Cuban Telephone. Hoy se cotizan en la Bolsa ex-cupón los del Azúcar y los del Gas.

Las Obligaciones Oro del Tesoro también fueron objeto ayer de la demanda que se desarrolló después del mediodía. Se operó en las de siete y cuatro cupones en unos $40.000 durante el día. Por las de siete cupones pagaban a última hora a treinta y seis y cinco octavos.

De la favorable impresión experimentada en el mercado, participaron las emisiones de acciones en general, especialmente las de empresas y compañías que pagan dividendos. Se hicieron negocios a base de las preferidas de la Utilities y Teléfono, de las únicas de Unión Oil y de las beneficiarias de la Nueva Fábrica de Hielo.

ACCIONES DE LOS BANCOS

Cierre ayer en Nueva York:

Guaranty Trust	282
Nueva York Trust Co.	110
Shase National Boston	35
Nat. City Bank	27½
Public Nat. Bank	30
Manufacturers Trust	39
Corn Exchange Bank	58½
Chemical B. Trust	48
Bankers Trust	57
First National of N. Y.	1.890
Central Hannover	100¼
First Boston Corp.	16
Continental Bank	13
Royal Bank of Canada	148
First Nat. Boston	46½

Bonos de Cuba

Cierre ayer en New York:

Speyer, 5%	102¼	
Morgan, 5%	103	104
Speyer, 4½	99¾	—
Morgan, 5½	102	102⅞
Obras Públicas, 5½	72¼	73
Cuba Railroad, 5%	36⅛	38
Cuba Ralroad, 5½	44½	47½
Cuba, 4½ 1977	54⅞	55½
Cuban Northen 5%	29½	30
Manatí Sug. 4½	34¼	36½
Warren Bros Deb. 6%	31¼	33⅞

COTIZACIONES DE LA BOLSA DEL AZUCAR EN NEW YORK

NUEVA YORK, noviembre 30. — (Por el hilo directo de Luis Mendoza y Compañía.)

CONTRATO NO. 3

Meses	Abre	Máx.	Min.	Cierre
Nov.	—	—	—	—
Ene.	1.72	1.78	1.74	1.76
Mar.	1.85	1.90	1.85	1.88
May.	1.90	1.95	1.90	1.93
Jul.	1.95	1.98	1.94	1.97
Sept.	1.98	2.01	1.97	2.00

CONTRATO NO. 4

Meses	Abre	Máx.	Min.	Cierre
Dic.	161	161	161	160
Ene.	—	—	—	158
Mar.	154	158	154	157
May.	156	159	155½	158½
Jul.	158	159	155½	160½
Sept.	162	162½	160½	162½
Dic.	—	—	—	165

APRECIACIONES DEL MERCADO DEL AZUCAR

NOVIEMBRE 30 DE 1939

	Ant.	Hoy
Costo y Flete		
Pronto embarque a E. Unidos	1.73	1.73
Flete	0.18	0.19
Libre a bordo — Pago inmediato		
EE. UU. cuota libre	1.53	1.56
EE. UU. cuota retenida 1940	1.61	1.65
Cuota Mundial conjunto	1.50	1.56
Cuota local (Ex-Almacén Puerto	1.31	1.32
Todas las cuotas	1.51½	1.55¾

(Estas apreciaciones son de Luis Mendoza y Compañía.)

PROMEDIOS DEL CIERRE DE LA BOLSA DE NUEVA YORK

Por DOW JONES CO.
NUEVA YORK, Noviembre 30

	Abre	Máx.	Mín.	Cierre		
30 industriales	146.26	146.73	144.85	145.69	baja	1.20
20 ferroviarias	33.02	32.14	31.56	31.70	baja	.58
15 Serv. Públ.	24.97	25.07	24.80	24.92	baja	.16
40 Bonos			—	89.26	baja	.32

LA TABACALERA Compañía de Seguros, S.A.
ACCIDENTES DEL TRABAJO
Automóviles. Decreto-Ley 800
Edificio Bacardí — Teléfonos: (M-7388
Segundo piso — (M-7259
HABANA

SIGUIO LA TENDENCIA DE BAJA DE LOS VALORES EN LA BOLSA DE NUEVA YORK

NEW YORK, noviembre 30.—El inicio de las hostilidades entre Rusia y Finlandia ha tenido un adverso efecto sobre el mercado hoy y los precios siguieron la tendencia bajista que comenzó ayer tarde. Sin embargo, el mercado halló cierto apoyo ante la reacción y los precios en horas de la tarde mostraron un tono sostenido de pequeña mejoría. El hecho de que la festividad del día de gracias se celebrará mañana en muchos lugares del país tuvo aparentemente cierto efecto sobre el volumen de operaciones y ni la declinación ni la mejoría subsecuente gozaron del vigor que normalmente habría de esperarse. La duplicidad de esa festividad tuvo también algún efecto sobre las noticias mercantiles del día ya que el volumen de carros transportados durante la semana pasada indicó una declinación superior a lo que de acuerdo con la época del año debía ser. De igual modo se espera que otros barómetros mercantiles variarán en sus indicaciones normales. Ello no obstante, básicamente hablando no parece existir gran variación en la amplia tendencia alcista de la recuperación de los negocios mientras que los períodos de debilidad en el mercado ofrecen sin duda buenas opotunidades para la compra de valores comunes selectos. JFK.

MERCADO DE GOMA

Cierre ayer en New York:

Diciembre	20.10
Enero	19.40
Marzo	18.85
Mayo	18.30

TABACO

Apuntamos ayer varias de las importantes compras de clases bajas hechas por firmas exportadoras, como asimismo otros registros efectuados por fabricantes locales de cigarrillos.

Esa acción ha continuado en el mercado local, y también se han comprometido cantidades que están en manos de escogedores y cosecheros de los centros productores de Remedios y Vuelta Abajo.

H. Duys and Company están registrando más de dos mil pacas de botes y capaduras, en almacenes de esta plaza

Constantino González y Compañía registraron y cargaron ciento veintidós tercios más de tripas de Vuelta Abajo.

Martín Dosal y Compañía compraron 765 tercios de clases para cigarrería al cosechero Mazón, en Consolación del Sur, y 149 a Aldama, Cuadra y Compañía. En otro centro productor de la misma Vuelta Abajo compraron tercios a Bautista Labrador.

Han de seguir los registros de mayores cantidades en esta plaza, durante los próximos días.

Las entradas en rama

No se recibieron ayer tercios ni pacas por los patios de los ferrocarriles. En camiones recibieron 87 tercios desde San Juan y Martínez, los señores Manuel García Pulido e Hijos.

De la nueva cosecha

Junco y Compañía acabaron ayer las siembras en sus fincas «Pellejero», «Cayo la Roca» y «Don Julio», de esta provincia. Otras firmas cosecheras han de dar fin a las siembras en los próximos días, en los centros productores del Tumbadero, Alquízar, etc.

MERCADO DE LIVERPOOL

LIVERPOOL, noviembre, 30.—El mercado de algodón debió de abrir de sin variación a 2 puntos en alza, a las 12:15 p. m., estaba de 12 a 15 puntos en alza, Middlings 7.80.

Al cierre se reportó que había quedado con una mejoría de veinticinco puntos.

CARTA SOBRE LOS GRANOS

CHICAGO, noviembre 30. (Del «Chicago Tribune»).—Las noticias de la guerra y la continua sequía que prevalece en el cinturón de trigos de invierno al Oeste del Río Missouri, parecen haberse combinado para propiciar el avance que en una ocasión por lo menos llegó de tres cuarto a un octavo centavo ayer. En simpatía con el alza de los trigos, el mercado de maiz y otros granos reaccionó también al alza en forma moderada.

MERCADO DE ALGODON

Cierre ayer en New York:

Diciembre	9.93
Enero	9.88
Marzo	9.74
Mayo	9.48
Julio	9.12
Octubre	—

MERCADO DE SEDA

Cierre ayer en New York:

Diciembre	341
Marzo	335
Mayo	328

MERCADO DE METALES

Cierre ayer en New York:

Cobre	13.00
Plomo	5.50
Manganeso	40.00
Estaño	53.75
Nickel	35.00
Zinc	6.89

Compañía de Terrenos "EL FACTOR", S. A.

CONVOCATORIA

Por la presente se cita a todos los tenedores de bonos de esta Compañía, emitidos por escritura número 889, de julio 5, 1929, ante el doctor Mario Recio y Forns, para una Junta de Bonistas que se celebrará el viernes 15 de diciembre de 1939 a las dos y media de la tarde, en las oficinas del Trustee en esta ciudad, situadas en la calle Presidente Zayas, esquina a Compostela.

A esta junta se cita con objeto de informar a los señores bonistas del expediente de apremio seguido por el Distrito Fiscal de Occidente en cobro del Impuesto del 2% de Obras Públicas, que grava los intereses de los bonos mencionados y para tomar los acuerdos que sean necesarios.

Se recuerda a los señores bonistas que para tomar parte en dicha Junta será necesario exhibir al Trustee los bonos que tenga cada bonista, al objeto de acreditar su condición de tal, así como su derecho para tomar parte en la Junta y, asimismo, que en esta Tercera convocatoria la Junta no podrá constituirse a no ser que concurran bonistas, tenedores del 25% por lo menos de los bonos actualmente en circulación.

Dada la importancia natural de este asunto, se ruega la más puntual asistencia.

La Habana, a veinticinco de noviembre de mil novecientos treinta y nueve.

THE NATIONAL CITY BANK OF NEW YORK, TRUSTEE

SE REPORTO UNA VENTA DE LA LOUISIANA A 2.90 Y OTRA DE PUERTO RICO A 2.95 CENTAVOS

Al referirse a los avances de los azúcares futuros, las informaciones recibidas de Nueva York, lo atribuyen a la acción de intereses cubanos y a las noticias de la guerra

Poco después del mediodía de ayer se reportaron dos ventas de azúcares crudos en el mercado del disponible de New York. Una de esas ventas consistió en 2,000 toneladas de la Louisiana, para pronta entrega, a 2.90, a la American Sugar, y la otra venta fué de 25,500 sacos de Puerto Rico, para despacho el dieciséis de diciembre, a la base de 2.95, a la refinería de McCahan.

Antes de reportarse esas ventas se habían hecho —según los primeros despachos recibidos— las ofertas siguientes: de un lote de Puerto Rico para embarque el dos del mes que hoy comienza, y de 1,100 toneladas de Filipinas, para arribar el siete de este mismo mes, a la base de 2.95, con opción al puerto de New York solamente. También se ofrecieron 1,800 toneladas de Filipinas, para arribar temprano en el presente mes de diciembre, y de 27,000 sacos de Puerto Ricó, para despacho el dieciséis, a tres centavos.

Esa última oferta, por la coincidencia de la fecha, fué la aceptada por McCahan al precio de 2.95, que era, con el de 2.90, el que pagaban a primera hora los refinadores.

MERCADO DE FUTUROS.—La Bolsa del Azúcar de New York reportó que anteayer había fijado en 1.46 la cotización «spot» para los crudos del contrato No. 3 o americano, y para los del contrato No. 4 o mundial en 1.50. Esta representa tres puntos de alza en comparación con la del 28, y la del contrato americano es igual a la del mencionado día 28.

Durante la sesión de ayer en la mencionada Bolsa de Futuros de New York, se vendieron del contrato No. 3 o americano: 2,600 toneladas en enero, 4,850 en marzo, 8,450 en mayo, 3,700 en julio y 1,300 en septiembre. Y del contrato No. 4 o mundial se vendieron en la misma sesión: 100 toneladas en diciembre, 4,250 en marzo, 1,550 en mayo, 3,700 en julio y 200 en septiembre.

Tanto las posiciones del contrato americano como las del mundial, quedaron más altas que el miércoles, comparando el cierre de ambos días. En relación con los precios de la apertura de ayer, también quedaron más altos todos los meses en la hora final, como verá el lector en las cotizaciones de la mencionada Bolsa que damos en otra parte de esta página. Se exceptúa diciembre del contrato mundial que quedó un punto menos que la apertura, pero cinco puntos más alto que el cierre del miércoles.

Thomson and McKinnon, en su información final de ayer, decían que el avance obtenido por el contrato americano, «aparentemente tuvo su origen principal en las compras de fuentes cubanas».

Respecto a la mejoría del contrato mundial, decían los mencionados señores que se atribuía a las últimas noticias de la guerra europea.

No contenían sus comentarios ninguna referencia acerca de la firma del tratado de Cuba con Estados Unidos, de que se volvió a hablar en varios centros de negocios de esta capital.

Refiriéndose a dicho contrato mundial, terminaban Thomson and McFinnon su información, diciendo que se habían emitido «dos avisos de entrega, que fueron absorbidos rápidamente», y que «mañana (hoy viernes) se emitirán 24 avisos más». «Es el último día de entregas en Bolsa para diciembre», añadían.

MERCADO DEL REFINO.—Las noticias recibidas de New York aseveraban que en el mercado de refinos los negocios continúan efectuándose muy lentamente; que azúcares de remolacha, de reventa, se estaban ofreciendo a 4.4, y que algunos de caña, también de reventa, hubieran podido obtenerse a igual precio.

AUMENTO EN ITALIA.—Un despacho recibido por los hilos directos de Lamborn y de Mendoza, decía como sigue:

«El Ministro de Corporaciones anunció hoy que el precio del azúcar en ventas al por mayor será aumentado en un 2 por ciento en Italia a partir de mañana. Más tarde se anunciarán los nuevos precios de azúcar para la venta al detalle.»

MERCADO DE MANTECA

Cierre ayer en Chicago:

Diciembre	5.95
Mayo	6.70
Granel	5.65

MERCADO DE CAFE

Cierre ayer en Nueva York:

Diciembre	3.54
Marzo	3.54

MERCADO DE GRANOS

Cierre ayer en Chicago:

Avena:	
Diciembre	39⅛
Mayo	37⅛
Julio	33⅝
Centeno:	
Mayo	57⅛
Diciembre	55⅝
Julio	57
Maíz:	
Diciembre	53
Mayo	54⅞
Julio	55⅛
Trigo:	
Diciembre	91⅝
Mayo	88⅞
Julio	86⅛
Winnipeg:	
Diciembre	75⅛
Mayo	79⅝
Julio	81

MERCADO DE LONDRES

LONDRES, noviembre 30.—Después de conocerse la invasión de Finlandia por parte de Rusia, los precios del mercado de valores reaccionaron a la baja como medida de precaución.

El oro en barras se cotizó hoy a 168 chelines, sin variación. La plata a 23 y medio peniques por onza, con alza de un octavo de penique. El tipo de descuento del Banco de Inglaterra no ha sufrido alteración.

LA BOLSA DE AMSTERDAM

AMSTERDAM, noviembre 30.—Alrededor de las dos de la tarde, se observó una mejoría general a lo largo de la lista en Bolsa. U. S. Steel 62 y medio, Bethlehem Steel 75 y cinco octavos, Anaconda Copper 30 y medio.

Pero a la hora del cierre el tono de la Bolsa fué más bajo.

OFICIAL

República de Cuba.—Secretaría de Comunicaciones. — Negociado de Sellos y Material.—Comisión Local de Subastas.—Habana, Noviembre 7 de 1939.—Hasta las diez a. m., del día 8 de Diciembre de 1939, se recibirán en el Negociado de Sellos y Material de la Secretaría de Comunicaciones, Oficios y Teniente Rey, proposiciones en Pliegos cerrados para el suministro de Efectos Eléctricos durante el año 1940, y entonces se abrirán y leerán públicamente. En el referido Negociado se facilitarán a los interesados, Pliegos de Condiciones y cuantos más antecedentes sean necesarios.

(Fdo.) Francisco GOMEZ, Secretario de Comunicaciones.

OFICIAL

República de Cuba.—Secretaría de Comunicaciones. — Negociado de Sellos y Material.—Comisión Local de Subastas.—Habana, Noviembre 10 de 1939.—Hasta las diez a. m., del día 11 de Diciembre de 1939, se recibirán en el Negociado de Sellos y Material de la Secretaría de Comunicaciones, Oficios y Teniente Rey, proposiciones en pliegos cerrados para el suministro de Efectos de Ferretería, durante el año 1940, y entonces se abrirán y leerán públicamente. En el referido Negociado se facilitarán a los interesados, Pliegos de Condiciones y cuantos más antecedentes sean necesarios.

(Fdo.) Francisco GOMEZ, Secretario de Comunicaciones.

M.E.C.D. 2016

CRUCIGRAMAS

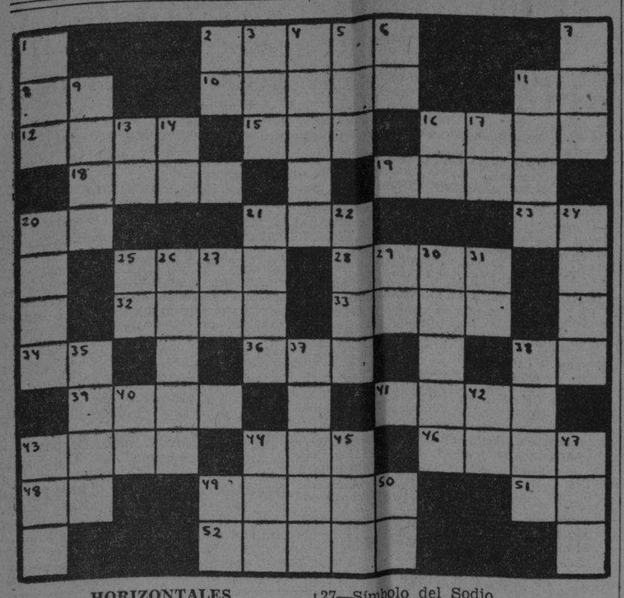

HORIZONTALES

2—Una de las islas Jónicas
8—Moneda de cobre de los romanes
10—Agata listada
11—Terminación de infinitivo
12—Batracio
15—Rey de Wesex en la heptarquía sajona, desde 689 a 726
16—Conoce
18—Rabo
19—Tratamiento de soberano que se daba en Francia
20—Sílaba que repetida resulta el nombre del dios de la locura
21—Humor
23—Pronombre
25—Río de Colombia
28—Río de Rusia
32—Estado de la Indochina sometido al protectorado de Francia
33—Mamífero cuadrumano
34—Terminación de infinitivo
36—Dios, entre los mahometanos
38—Terminación de infinitivo
39—Mar de Asia
41—Nombre masculino
43—Amarras
44—Dueña
46—Pronombre demostrativo
48—Artículo
49—Sábalo
51—Conjunción
52—Alveo o cauce artificial

VERTICALES

1—Río de Galicia
2—Río de Italia
3—Ave trepadora que habita en el Brasil
5—Ansar
6—Conozco
7—Recé
9—Costal
11—Arbol leguminoso de las Antillas
13—Negación
14—Contracción
16—Nota musical
17—Terminación de infinitivo
20—Río de Francia
21—Mamífero de América parecido al tigre
22—Adición
24—Segundo califa árabe
25—Sociedad Anónima
26—Poderoso imperio de la América del Sur
27—Símbolo del Sodio
29—Voz que se usa repetida para arrullar a los niños
30—Pato
31—Artículo
35—Mamífero roedor
37—Fruto de pulpa ácida
38—Fruta
40—Dios del Sol
42—Naipe
43—En el juego de la secansa dos o tres cartas iguales
44—Parte del ave
45—Agarradera
47—Preposición
49—Antes de Cristo
50—Contracción

A. L. G.

Solución al Crucigrama anterior

Protestan por el descanso

Al retirarse el presidente de la Hermandad Ferroviaria, señor Ricardo Rodríguez expuso que desde hace algunas semanas vienen reuniéndose los directivos de las distintas Delegaciones con la Administración de los Ferrocarriles Unidos de la Habana, discutiéndose armónicamente la reglamentación de las oficinas de esa empresa. Los directivos de las Delegaciones de la Hermandad Ferroviaria ha aprovechado esa oportunidad cordial con la empresa, para recordarle el pago del descanso retribuído, a que tienen derecho por la Ley 40 vigente, esperando que este problema quede resuelto satisfactoriamente.

ANUNCIOS CLASIFICADOS DE ULTIMA HORA

COMPRAS

17 MUEBLES Y PRENDAS

COMPRO MUEBLES TODOS ESTIlos, Máquinas Escribir, Coser, Objetos Porcelana, Bronces, Plata, Oro. Lámparas cristal, Pianos, Jarrones, Columnas, Baúles, Maletas, Antigüedaeds. Casa «Pérez», Bernaza 202, A-8232. Armando Duvillere.

Inició el Círculo de Bellas Artes su tertulia literaria

César Rodríguez habló de un dramaturgo uruguayo. La concurrencia muy selecta

Ayer se iniciaron en el Círculo de Bellas Artes las «Tertulias Literarias», ante una nutrida concurrencia, interesadas en conocer producciones de las distintas facetas de la literatura, como son los versos, el cuento, los ensayos, las biografías, las críticas, etc.

La presidencia del acto estaba integrada por el señor Joaquín Rodríguez Lanza, Presidente del Círculo de Bellas Artes, que tenía a su lado el teniente Padrón, en representación del Jefe de la Policía, al doctor Medardo Vitier, Presidente de la Sección de Literatura, al doctor Manuel Calás, Director de Cultura Municipal, al señor Luis Felipe Rodríguez, doctor Manuel A. de Carrión, la doctora Graciella Barrinaga, Joaquín Cataneo y otros.

Inició el acto el doctor Antonio Iraizóz, organizador de las tertulias explicando los fines de estas reuniones, para dar a conocer las primicias de las obras que tienen en preparación nuestros literatos y discutir sobre algún punto o relatar una anécdota.

Tomaron parte en esta Tertulia, entre otros los poetas señoritas Carmen y Adelita Jaume, Matilde Alvarez Frank, Rafael Enrique Marrero, Arturo Doreste y el recitador Emilio Masó. La señorita Renée Potts, dió lectura a su trabajo sobre «Motivaciones Marinas en nuestras literaturas» y el doctor Iraizóz, nos relató algunas anécdotas de Bernad Shaw.

Por último, nuestro compañero señor César Rodríguez Expósito, Presidente de la Sociedad de Autores Teatrales de Cuba, pronunció su disertación acerca del dramaturgo uruguayo Florencio Sánchez, estudiándolo desde el punto de vista biográfico, analizando sus obras mejores—como «Los Muertos», «Los Derechos de la Salud» y «Nuestros Hijos»—, y estudiando su vida en relación con sus obras hasta su muerte en tierra italiana, víctima de la tuberculosis.

Se refirió también César Rodríguez, al aspecto teatral del teatro en Hispano América y afirmó que aún no había tenido Florencio Sánchez quien lo superara en su labor escénica creando el teatro autóctono.

Más ANUNCIOS CLASIFICADOS de ULTIMA HORA en la página 22

COMRRAS

21 INSTRUMENTOS DE MUSICA

COMPRO PIANOS DE TODAS LAS marcas. Llame al teléfono M-3040. Dragones 53, bajos, frente al teatro Martí.

23 OBJETOS VARIOS

SE DESEA COMPRAR UN MICROScopio de Platina Movible. Ofertas al apartado No. 25, Rancho Boyeros.

VENTAS

48 CASAS

ES VENDE CASA CALLE SANTA CAtalina en el Cerro, compuesta de sala, saleta, comedor, dos cuartos, servicios completos, cocina y patios, de mampostería y techos monolíticos. Precio $2,500. Informan Daoiz 164, Cerro.

VENDO UNA BUENA PROPIEDAD de dos plantas en la calle San Nicolás, pegada a Monte, desembocan cuatro calles, mucha movimiento, $11,600. No corredores, trato directo en Reina 203 bajos toda la tarde.

8 MIL PESOS 2 CASAS SEPARAdas una planta, modernas, monolítica, jardín, portal, sala, 2 cuartos, baño completo intercalado, comedor, mucho patio. Libertad próximo Mayía Rodríguez. Dueño A-6906.

EN LO MAS CENTRICO DEL VEdado, se vende casa de dos plantas con buena renta en $14,000 y en la Habana casa dos plantas antigua en $3,500. Informan F-7508.

EXENTO DE CONTRIBUCION VENdo chalet Figueroa entre Carmen y Vista Alegre. Tiene 3 habitaciones, lujoso baño, pantry, cocina etc. y servicio de criados. Puede verse a todas horas.

AMPLIACION ALMENDARES $8.000. Se vende casa moderna, Ave. 1a. entre 9 y 10, compuesta de jardín, portal, terraza, sala, hall, 4 habitaciones, baño intercalado, comedor, cocina, terraza al fondo, 1|4 y servicio de criados, garage, gran patio al fondo con frutales. Informes J. P. Quintana e hijo, Chacón 203. M-8182. FO-2188.

VEDADO. EXENTA DE CONTRIBUción, se vende casa moderna 2 plantas independientes, a media cuadra 23, acera sombra. Cada piso, portal, sala, hall, de 2 metros, 3|4, baño intercalado, comedor, cocina, 1|4 y servicio de criados, buen patio, toda decorada. Precio $17.000. Informes J. P. Quintana e hijo. Chacón 203. M-8182.

NO COMPRE, FABRIQUE $22.00 CON VALDES: X-2571

Ca terminó la casa General Lee y Sola y empezó Unión y Libertad, Santos Suárez. La utilidad de las 9 casas que terminó son nuevos contratos que tiene para el abo 1934. S|c. Luyanó 14, bajos.

¡¡QUE CASA POR $2,600!!

Linda y moderna esquina con jardín, portal a dos calles, sala, comedor, 3 cuartos, baño moderno, pisos brillosos. Renta $25.00. La doy en la mitad de su valor: $2,600. General Lee 55: I-3706.

OPORTUNIDAD. DOS CASAS GRANdes mampostería, portal, sala y tres cuartos, cocina y baño, cada una, más un solar con 8 cuartos mampostería con todo servicio en $5.000. Mitad de su valor en Rodríguez 462, 464 y 466 entre Reforma y Guasabacoa. Dueño: Narciso López 3, entre Baratillo y San Pedro. Gutiérrez de 7 a 9 a.m.

VENTAS

48 CASAS

REUNION 17, A CUADRA Y MEdia de Monte, Casa vieja para fabricar. Cuarenta metros cuadrados. Ultimo precio: $1,300. Trato directo. Notaría del Dr. Sellés. Edificio Prieto, Muralla 474 entre Bernaza y Cristo. Telf A-9371 de 9 a 12 y de 2 a 5

GANGA: VENDO CASA MODERNA, techo monolítico, citarón, carpintería caoba, esquina sombra, tranvía y guagua por delante. No corredores. B-379 esquina a 13. Lawton.

MIRAMAR

Novena Avenida entre 16 y 18. Chalet sin estrenar, tres habitaciones, dos baños y demás comodidades y detalles. Verse todas horas. Informes: F0-1744.

PARA FABRICAR O RENTA, CALLE Corrales, buen frente, 265 metros: $3,500. Estrella, 12 x de frente, 445 metros, a 20 pesos; pegado a Belascoaín, 12 x 34, a 14 pesos. Informes: Rogelio Valdés. Telf. A5-0152.

MARTINEZ Y PRIETO
HABANA

Benjumeda, 3 plantas: $7,500. Estrella, 2 plantas: $6,500. Animas, 3 plantas: $11,000. Llinas, 2 plantas, moderna, sala, saleta, 4 cuartos: A-6951 e I-3456.

Industria, esquina: $27,000. Monte, 3 plantas: $23,000. Muralla; 580 metros: $24,000. Perseverancia, 725 metros: $27.500. Monserrate, 2 plantas: $17,000. San Lázaro: $18,000. Martínez y Prieto, O-Reilly 309, A-6951 e I-3456

VEDADO

Calle 8, 2 plantas: 8,300; próximo 17 $19,000, 16 x 50, jardín, portal, sala, recibidor, hall, 4 cuartos, comedor, pantry 2 garages. 2 cuartos criados. El solar sólo lo vale. Martínez y Prieto, O-Reilly número 309: A-6951 e I-3456.

ALTURAS RIO ALMENDARES

Avenida Columbia próximo Puente, chalet 2 plantas, gran vista al Bosque y la Ciudad; $13,000. Calle 8, jardín, portal, sala, recibidor, 4 cuartos: $8,000. Martínez y Prieto, O-Reilly 309: A-6951 e I-3456.

VIBORA

San Mariano: $3,700 próximo parque Mendoza: jardín, portal, sala, comedor, 2 cuartos; otra, jardín, portal, sala, recibidor, galería, 3 ucartso, lujoso baño, comedor, cuarto y servicio criados: $4,500: I-356.

San Francisco, dos plantas independientes, moderna: $8,000; rebarto Mendoza: $7,500, jardín, portal, sala, biblioteca, 4 cuartos, comedor, garage, lujosa, libre contribución. Martínez y Prieto, O-Reilly 309: A-6951 e I-3456.

$2,400 Sola, pardín, portal, sala, comedor, 2 cuartos. Tejar: $2,100, sala comedor, 2 cuartos. Pab, jardín, portal, sala, saleta, galería, 3 cuartos: $4,500. Libertad, dos plantas: $6.500. A-6951 e I-3456.

HIPOTECAS EN 24 HORAS
VEA A
MARTINEZ Y PRIETO
O-Reilly 309. A-6951 e I-3456.

49 SOLARES

GANDA A $3.00 VARA VENDO PARcela de terreno en Cortina y Estrada Palma. Mide 15.50 m. por 20.50 m. Costo total $1,300. Informes Teléfono I-3016.

MIRAMAR. A 40 METROS DE LA 5a, Avenida, vendo una parcela a la sombra a $6.00 vara. Urge venta. Informa: G. del Monte, Habana 264. M-2474.

VEDADO: EN LA CALLE 1a. VENdo un solar de esquina completo con frente al mar. Vista preciosa y de gran porvenir. Informa: G. del Monte. Habana 264. M-2474.

50 FINCAS RUSTICAS

VENDO FINCA CINCO CABALLErías casa, corrales, muchos frutales, próxima carretera Central $3.500 viuda de Suárez. FO-7745. Ave. del Rio Oeste Country Club Park.

SE VENDE FINCA DE 15 CABALLErías, situada en Cienfuegos dedicada toda a caña, arrendada al central Constancia, renta anual $750. Precio a $800 caballería. Informan J. P. Quintana e hijo, Chacón 203. M-8182.

VENDO HERMOSA FINCA DE REcreo curva Cantarrana. Tiene muchísima arboleda de toda clase; se cambia por una casa precio $10.000. Costó 30 mil. Tiene buena casa. Informes Dragones 52, Café Martí. García.

51 ESTABLECIMIENTOS

VENDO UN CINE EN LA HABANA y dos en los repartos, están funcionando informa Sr. Ledesma, Prado 106 bajos.

EN EXTRAORDINARIO LUGAR DEL Vedado, vendo mi establecimiento de víveres selectos. Venta contado diaria: $70.00. Alquiler, luz y gas: $45.00 Contrato 3 años Precio: $6.500. Trato diario: M-7730.

CEDO CONTRATO CASA CHICA con buena utilidad, no corredores. Para informes teléfono M-8731. Sánchez.

VENTAS

51 ESTABLECIMIENTOS

A LOS HERREROS. SE ALQUILA una herrería con taller de puertas metálicas por haber fallecido su dueño. En Jesús Rabí No. 311, entre San Leonardo y Enamorados, Santos Suárez.

52 BOVEDAS Y PANTEONES

CEMENTERIO CRISTOBAL COLON, se hacen exhumaciones, se alquilan y venden osarios y bóvedas listas para enterrar y se hacen traslados dentro y fuera del Cementerio y el exterior. X-2571

53 AUTOMOVILES - ACCESORIOS

GANGA. CHYSLER 6 CILINDROS, 4 puertas, baúl, magnífica presencia $675. Admito carro en cambio resto contado. Cerro 1503, de 12 a 2. Jorrín A-8854.

VEA CHEVROLET 34-35, DOS PUERtas, baúl, gomas de paquete. Se somete a cualquier prueba, buena pintura. Ofrezca lo que usted quiera pagar. Verlo en 23 número 1210, entre 12 y 14. Vedado.

PACKARD SEIS Y OCHO CILINdros de 1937, 1938, en magníficas condiciones de pintura, gomas, mecánica, etc. Precios rebajados con facilidades. Aproveche ahora antes de que suban los precios. Agencia Packard.

54 MAQUINARIAS

MOTOR ESTACIONARIO DE GASOlina o tractorina, de 75 H.P de 450 R P.M. con chutch en perfecto estado de trabajo se vende. Informes en Apartado 86 o Libertad 17, Ciego de Avila.

56 MUEBLES Y PRENDAS

OPORTUNIDAD: PINO JUEGO CUAR to 3 cuerpos, sin usar, lunas biseladas, sillón: $75.00; otro regio, caoba, grande, fenomenal «almendra»; sillones portal, comedor, living room. Escobar 364, San Miguel, San Rafael.

VENDO MAQUINA DE COSER «SINger» de ovillo central. Está como nueva. Véala, Angeles número 109, entre Maloja y Sitios.

VENDO REGIO JUEGO CUARTO SIN estrenar caoba, 8 piezas, tres cuerpos. Mitad precio por pelea novios. Salud 460, entre Belascoaín y Santiago. María Casares.

JUEGO CUARTO NUEVO SIN EStrenar $20.00 el 3|c $32.00, radio $8. el frigidaire $50.00; comedor $30.00. por pronto embarque. Sitios número 74, San Nicolás y Rayo.

SE VENDEN 2 LAMPARAS ESTILO TRIANON: juego de cuarto Arte Moderno 8 piezas. Véase 9 a 4 San Carlos No. 704 altos, esquina Estrella.

SE VENDE UN JUEGUITO DE cuarto de niño con catorce piezas, sólo a particulares. Puede verse todas horas, calle O No. 10. Edificio Piloto.

59 RADIOS

VENDO URGENTEMENTE RADIO Grunow de mueble de once tubos toda onda, en magníficas condiciones por tener que embarcar al interior. $50.00. Gloria 773 bajos, habitación número 3.

60 INSTRUMENTOS DE MUSICA

"LA INTTRNACIONAL"

De Paseo del Prado número 256, entre Trocadero y Animas. Vende los mejores pianos verticales y de colas, de las afamadas marcas «Wurilitzer» y «Bluthner». Facilidades de pagos. Compramos pianos todas marcas. Los tomamos parte pago. Telf. A-6100.

SE VENDE PIANO COMPLETAMENte nuevo Se da muy barato. También liquidamos algunas guitarras. Violines y música en general. Monte 408, entre Aguila y Angeles.

62 OBJETOS VARIOS

TEODOLITO. SE VENDE UNO EN perfectas condiciones. Se da barato. Concordia 953, altos.

Dinero-Hipotecas

64 OFERTAS

PRESTAMOS. SE HACEN DE $300 hasta $600 con hipotecas amortizables bajo un plan acumulativo en 30 meses. La Metropolitana Depto. 410. Tfno. A-6416 González.

ENSEÑANZAS

75 PROFESORAS-PROFESORES

ALGEBRA, MATEMATICAS FINANcieras, Contabilidad, para Instituto, Comercio, Universidad. Dr. González. Inglés, Francés técnicos, todos grados, correspondencia comercial, traducciones técnicas Dr. Perlés. San Rafael 462. Tel. A5-3501.

76 COLEGIOS

HOGAR INFANTIL CAMPESTRE
COLEGIO CLAUDIO DUMAS

El mejor colegio para la salud de su hijo, siguiendo los dictados de la Higiene y la Pedabogía moderna (Escuela Nueva). Estamos en una preciosa finca de recreo a 30 minutos de la ciudad, por sólo 5 centavos en ómnibus Ruta 7. Mucho arbolado, parques, huertos, jardines, campos para deportes y cultivos; excelente agua, la, y 2a. Enseñanza, Comercio, Escuela Agrícola, etc. Organización militar. Profesores doctorados y especializados. Finca «La Caridad», basado San Francisco de Paula, kilómetro 15, Carretera Central. Internado económico para varones. Externado para varones y señoritas. Informes por el A-6456.

77 ACADEMIAS

COLEGIO ACADEMIA "BRAVO"

Ingreso, Ciencias Comerciales Ingenieros, Normales, Bachillerato, Comercio y Cadetes

Repaso de todas las asignaturas del Bachillerato. Autorizado para expedir certificado de 7o. y 8o. grados. Mecanografía, Taquigrafía, Teneduría, Inglés. Profesores especializados para cada grado en la enseñanza primaria y superior. Clases diurnas y nocturnas para ambos sexos. Servicios de ómnibus a domicilio.

Neptuno y Lucena. Telf. U-2627

ALQUILERES

80 CASAS DE HUESPEDES

CASA DE HUESPEDES GALIANO 455 aoltos de Metropol, habitaci4n espléndida con lavabo, aguia caliente, abundante comida variada, sólo moral absoluta M-7380

«CASA DE HUESPEDES» GALIANO 455 altos de «Metropol», habitación espléndida con lavabo agua caliente abundante, comida variada. Moral absoluta. M-7380.

NUEVA DUEqA GALIANO 463, ALtos, entre San José y Barcelona, casa huéspedes, espléndidas habitaciones, baño agua fría y caliente, inmejorable comida. Matrimonios abonados. Precio módico. Casa moralidad. M-8857.

ALQUILERES

82 APARTAMENTOS

SE ALQUILA UN APARTAMENTO en casa de persona de moralidad, San Rafael No. 660 altos. Preguntar por Oliva.

EDIFICIO ARBOS, OQUENDO 308, entre San Rafael y San Miguel, alquilo apartamentos frescos e independientes. Informan en la misma.

OFICINAS

OFICINAS MODERNAS, COMODAS y baratas, sólo una disponible; se alquilan en lo mejor de La Habana: bajos de Obispo 307, entre Habana y Aguiar, «El Gato Negro». Informa, Cacheiro: A-7780.

83 DEPARTAMENTOS

EN CASA DE FAMILIA SE ALQUIla un departamento de dos habitaciones con lavamanos adentro y buen baño al lado. Casa muy fresca y clara, Lamparilla 316, segundo piso, entre Compostela y Aguacate.

SUAREZ 109, ENTRE GLORIA Y Apodaca. Se alquila un departamento compuesto de habitación, gran comedor y cocina. Casa moderna. Se piden referencias.

84 HABITACIONES

EN ESTRELLA 166, ALTOS CASA particular de estricta moralidad se alquila una habitación a hombres solos o matrimonio sin niños, hay teléfono.

MAGNIFICA RESIDENCIA FAMIliar en Prado cerca Parque Central alquila habitación balcón a la calle 17 pesos mensuales. Indispensables referencias. Telf A-9118

SE ALQUILA A SEÑORAS O SEñoritas espléndida habitación lujoso cuarto de baño casa particular, único inquilino con o sin comida. Lagunas 9, piso 2do. apartamento 5.

CASA MUY AMPLIA Y CLARA, FAmilia decente, alquila habitación a matrimonio o caballero. Hay teléfono. Industria 66 (bajos), casi esquina a Colón.

PRADO 58, ALTOS. ALQUILO ESpléndida habitación, balcón al Prado, bajo contiguo. Amueblada o sin muebles, para uno o dos caballeros que deseen vivir bien. Véala.

HABITACIONES AMPLIAS INDEpendientes, próxima Universidad, buenos baños, excelente comida, precios reducidos estudiantes y matrimonios. J 461 y 23, Telf. F-8041.

COMPOSTELA 459 ENTRE TENIENte Rey y Amargura, segundo piso no toque el primero. Amplia ventilada habitación agua corriente caliente, hombres sólos, matrimonio sin niños, puede comer.

ALQUILO UNA O DOS HABITACIOnes bien amuebladas a caballero o matrimonio que gusten vivir tranquilos. Casa decente. Hay elevador y teléfono. Puedo dar referencias. Señora López. Manrique 6. Edificio Carrera Justiz. Apto. 18, quinto piso.

SE ALQUILA UNA HABITACION chica para hombre sólo, hay agua caliente y teléfono, se exigen referencias, en Belascoaín y San Rafael, altos de «La Yarda», 2do. piso, entrada por San Rafael.

SE ALQUILA SALA ESQUINA ANgeles y Corrales.

FRENTE A LA UNIVERSIDAD, HAbitaciones baratas para matrimonios y estudiantes con todo servicio. San Lázaro 1206 altos. U-6219.

NEPTUNO 616, PRIMER PISO, CASA de estricta moralidad, se alquilan dos hermosas y frescas habitaciones a hombres solos, matrimonios sin niños o señoras solas.

SEÑORA OFRECE ESPLENDIDA habitación con magnífica comida para señora o matrimonio de moralidad. Unico inquilino. Jovellar 129 primer piso, entre Espada y Hospital.

SE ALQUILA EN LA MEJOR RESIdencia de Reina, habitación 4 x 4 con lavabo a hombre solo a matrimonio sin niños. Se piden referencias. Reina No. 313 bajos al lado cine Colonial.

SE ALQUILA UNA HABITACION amueblada con comida para hombre solo en casa de moralidad, O-Reilly 506, altos.

AVENIDA DE LAS MISIONES, MONserrate 15, altos. Se alquilan 2 habitaciones interior y de vista calle, a familia de mucha moralidad. No niños.

SE ALQUILA UNA HABITACION, vista a la calle, con agua fría y caliente, con toda asistencia. Casa de moralidad. Reina número 468, altos, esquina a Chávez.

CASA DECENTE, TRANQUILA, HAbitación muy buena, no falta el agua, no niños. Teléfono, cocina y comedor a cabio de comidas. Animas 164, entre Industria y Consulado.

85 NAVES-LOCALES

PROPIA PARA TINTORERIA, TREN de lavado o comercio, alquilo San Nicolás 806, una sola planta, azotea. Informa Dr. Lamelas. Telf. M-1812.

87 HABANA

ESTRELLA ENTRE XIFRE Y PLAsencia altos centro Escolar «José María Zayas» sala, comedor 3 cuartos bajo completo, cocina cuarto y servicio criados. Llaves encargado Informan A-7842

CIENFUEGOS 68, TERCER PISO, entre Corrales y Apodaca; sala, saleta, 5 habitaciones, baño intercalado, comedor, cocina y servicio criados, 40 pesos. Informes: Cienfuegos 65 altos.

ALQUILO BUENAS CASAS, DESAgile 163 Franco 256. Sala, recibidor, comedor, 3 habitaciones, baño patios, cocina. 23, 25 pesos. Agua siempre. Llaves Desagile 155.

ALQUILO LINDOS BAJOS, MANRIque 907, esquina Condesa: sala, dos grandes habitaciones, baño completo, comedor, cocina con calentador, servicio criados y patio. Precio: 30 pesos. Informa la misma: F-5450.

CUARENTA PESOS, PLANTA BAJA, San José 614, entre Gervasio y Escobar. Casa muy grande, moderna, con cinco cuartos, dos baños, comedor, sala y saleta: M-6204. J. Posse.

TREINTA PESOS, PLANTA BAJA, Salud 572, entre Marqués González y Oquendo: sala, comedor, tres cuartos, bazo moderno y patio. Telf. M-6204. J. Posse.

SE ALQUILA: CONCORDIA 619 BAjos, entre Oquendo y Marqués González. Sala, saleta, 3|4, baño, comedor al fondo, cuarto de criado, cocina, patio y traspatio. Inofrman F-5910. Llave al lado.

NEPTUNO Y AGUILA, ALTOS, ESquina moderna, fresquísima, independiente, agua abundantísima; cerca tiendas y teatros. Sala, comedor, tres habitaciones, baño intercalado. Llaves Bar Trío. Informes: F-5955.

AGUILA 925 BAJOS, ENTRE MIsión y Esperanza. Sala, saleta, tres cuartos, baño, cocina, etc. Agua abundante. Llaves en los altos. FO-2372. 28 pesos.

ALQUILO: HABANA NUMERO 106, entre Chacón y Cuartees, entrada bor Habana y Espada: sala, comedor, 5 habitaciones, baño, comedor, una habitación, servicios criados, cocina, pantry, patio: $40.00. Informes: Leyte Vidal: M-2222.

MALECON 205 BAJOS, CON SALA, saleta, 4 cuartos, baño, cocina, patio etc. Hay quien la enseña.

ALQUILERES

88 VEDADO

VEDADO 13 NRO. 164 ALTOS CAsi esquina a K, frente parque, sala, saleta, 4 cuartos etc., llave en los bajos. Informes FO-20115

ALQUILO PRECIOSA CASA NUEVA portal, sala, recibidor, 4 habitaciones, comedor, baño lujoso, terraza, garage, servicios criados. «D» 504, 21 y 23, Vedado.

F 658 ENTRE 27 Y 29 CERCA UNIversidad e Instituto, alquílanse bajos modernos cuatro habitaciones, 2 cuartos y servicios más, gran garage, abundante agua. Informan en altos.

89 CERRO-PALATINO

SE ALQUILA, SARABIA 156 BAJOS, sala, comedor, tres cuartos, baño intercalado, cocina, patio, en $25.00 mensuales. Informan FO-1287.

90 MARIANAO-REPARTOS

SE ALQUILA EN $50.00 LA CASA, calle Infanta esquina a San Jacinto en el reparto Buen Retiro, Marianao. La llave al lado. Informan en Zulueta 458, altos.

ALQUILANSE LUJOSOS, MODERNOS altos, Carlos III entre Subirana y Arbol Seco, frente colegio La Salle: terraza, sala, antesala, 5 cuartos, comedor, baños, pantry, cocina: F0-4979.

91 J. DEL MONTE - VIBORA.

SE ALQUILA UNA CASA, AVENIda Acosta número 57, Víbora: sala, recibidor, 4 cuartos, baño intercalado, servicios de criados: F1-7631.

SE ALQUILA PARA ESTABLECImiento magnífico local de esquina con patio y árboles frutales. Inmenso reparto sin una sola tienda de ropa. Para bolega es insuperable y para café o fonda no hay mejor. También puede dividirse para establecimientos que necesitan menos local. Informa Junco M-5961.

SE SOLICITAN

99 SOLICITUD DE ALQUILERES

MATRIMONIO AMERICANO SOLIcita casa en Varadero, completamente amueblada para Enero 1o. Informes M-3243

101 PERDIDAS

PERDIDA. —SE HA EXTRAVIADO un sobre conteniendo tres fotografías. A la persona que lo entregue se le gratificará con dos pesos Dr. Pérez Beato. San Mariano 112, Este, entre San Lázaro y San Anastasio, (Víbora) Telf X-2630

102 AGENCIAS COLOCACIONES

«AGENCIA JOSEFINA» EDIFICIO Gómez, Morro No. 53, bajos. M-3339. Si quiere colocarse hoy mismo, véame, no cobro adelantado. Si necesita cocinera, criada o servidumbre garantizada, pídala a Santiago. M-3339.

103 CRIADAS-CRIADOS

SE SOLICITA UNA CRIADA CON referencias para limpiar por horas. Sueldo ocho pesos. Sra. Lara, 22 entre primera y tercera, Reparto Miramar.

104 COCINERAS-COCINEROS

SE SOLICITA SIRVIENTA DE MEdiana edad, que sea muy limpia, para tolos los quehaceres de la casa de un matrimonio solo. Trabajo sencillo, buen trato, pago puntual. Se exigen referencias. Calle 18 y D Nro 0 Reparto Almendares.

SE SOLICITA UNA MUCHACHA PAra cocinar y lavar a Matrimonio. Sueldo $12.00 referencias 28 esquina a 3, Miramar.

SE SOLICITA UNA ESPAÑOLA PAra los quehaceres de un matrimonio, que sepa cocinar bien. Sueldo 12 pesos, casa chica. Compostela No. 562 altos, primer piso.

SE SOLICITA UNA BUENA COCInera que tenga referencias y duerma en la colocación. Línea 254, altos, J. e I., Vedado.

UN MATRIMONIO ESPAÑOL SOLIcita una muchacha española para cocinar y limpiar casa chica. Felipe Poey 218 altos, esquina a Milagros, Víbora.

SOLICITO COCINERA BLANCA, REpostera, para cocinar y limpiar corta familia. Ha de saber muy bien su oficio, dormir colocación, tener referencias. Sueldo: $20.00. Edificio Miami, 11 entre 6 y 8, apartamento G.

105 MANEJADORAS

SOLICITO MANEJADORA DE COlor con referencias. Sueldo quince pesos. Si no tiene referencias como manejadora no se presente. Calle H 513, altos, entre 21 y 23, Vedado.

SE OFRECEN

118 CRIADAS-CRIADOS

SE DESEA COLOCAR UNA MUCHAcha espabola para cuartos o comedor tiene referencias A5-1252

SE COLOCA POR HORAS PARA cuartos o comedor, una muchacha con buenas referencias. Informan: F-7232 y F-6133

SE DESEA COLOCARSE UN JOVEN inglés cocinero y repostero que cocina a la criolla y a la americana y que tiene buenas referencias de familia conocida. No le importa ir al campo F-3854

SE DESEA COLOCAR UNA JOVEN para criada de manos o manejar niño solo. M-6404

DESEA COLOCARSE JOVEN BLANca tiene referencias para criada de manos, sabe servir a la rusa. Informan FO-4315

JOVEN ESPAÑOL DESEA COLOcarse para sirvienta de comedor; es práctico en todo el servicio fino a la rusa y a la americana. Tiene referencias Telf F-6028

SE OFRECE UNA BUENA CRIADA de mano inmejorables referencias casas conocidas, sabe cumplir sus obligaciones, es consciente, cumplidora, formal, disciplinada. Va donde la llamen. F-3141

SE OFRECE UNA BUENA CRIADA de mano o cuartos con buenas referencias y buen carácter y presencia. Igual maneja y no tiene mayores pretensiones. Informan A5-0672

JOVEN PARDA DEL PAIS FINA Y decente desea colocarse de criada de mano cuartos o comedor entiende de costura va a los repartos excelente referencias Telf FO-3483

DESEA COLOCARSE UNA JOVEN de color tiene 30 años muy formal, para los quehaceres de un matrimonio o dos personas que viva en casa chica, sabe cocinar bien a la criolla, tiene muy buenas referencias de familias conocidas en el Vedado, desea ganar lo menos 15 pesos llame al teléfono I-7451

UNA SEÑORA DE MEDIANA EDAD se desea colocar para criada de manos, o manejadora o para cuidar ancianas, tiene buenas referencias Tel. U-6763

SE OFRECE JOVEN ESPAÑOL PAra criado de mano, sabe hacer toda clase de coteles acostumbrado al servicio fino, tiene muy buenas referencias no se coloca menos de $25 en adelante Telf F-6163

SE DESEA COLOCAR SIRVIENTA de criada de mano o cuartos también puede trabajar por horas, soy limpia y se cumplir con mi obligación M-7375

LA PATRULLA POLICIACA

TITINA LA MECANOGRAFA

EL PATO PASCUAL

EL PROFESOR NIMBUS

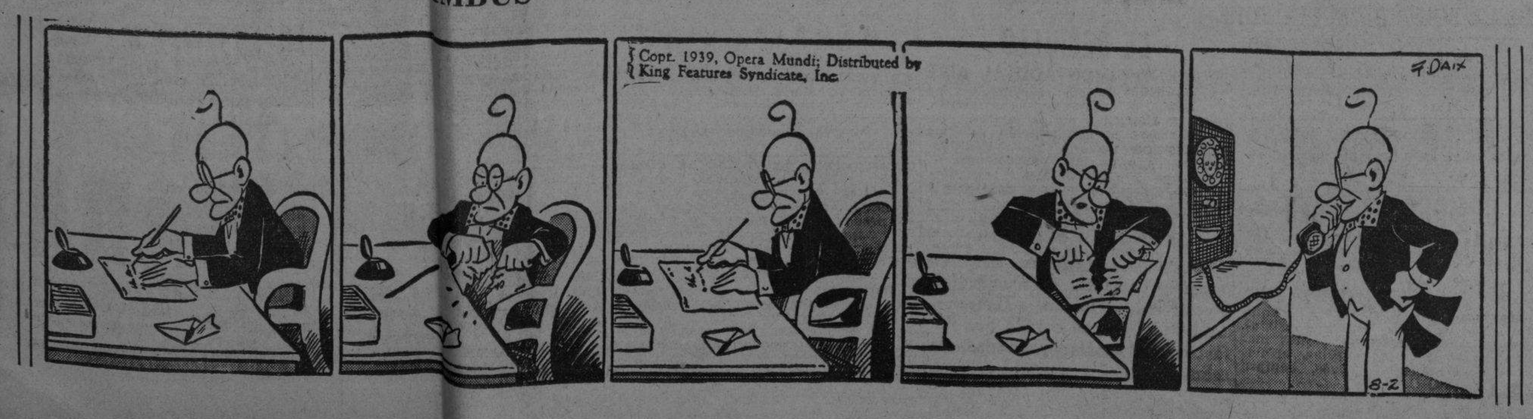

M.E.C.D. 2016

Anuncios Clasificados de Ultima Hora

Más ANUNCIOS CLASIFICADOS de ULTIMA HORA en la página 21

SE OFRECEN

118 CRIADAS-CRIADOS

SE DESEA COLOCAR UN BUEN criado español joven de buena presencia para casa particular, sabe servir a la rusa de toda clase de mesa. Mucha práctica tengo muy buenas referencias de casas conocidas deseo casa seria Telf U-7915

SE DESEA COLOCAR UN BUEN criado español joven de buena presencia para casa particular sabe servir a la rusa de toda clase de mesa. Mucha práctica tengo muy buenas referencias de casas conocidas deseo casa seria Telf. U-6909

SE OFRECE SRA. DECENTE, PREparada para los quehaceres del hogar, lo mismo atender enfermos o señora, entiende costura. Tfns. M-1016 e I-7234.

SE DESEA COLOCAR UNA JOVEN para criada de cuartos o manejadora, tiene referencias, no moleste por menos de $15.00. Telf. F-3534.

JOVEN BLANCO DEL CAMPO CON instrucción, desea colocarse, sin pretenciones, preferible comercio. Informan Hotel Cuba, teléfono A-8663.

SE DESEA COLOCAR UNA JOVEN blanca de criada de mano, tiene referencias. Sueldo 15 pesos. F-8040.

SE OFRECE CRIADA DE MANO española, tiene referencias. F-6358.

SE COLOCA UNA ESPAÑOLA DE criada de mano, no tiene pretensiones de calle, tiene referencias. Teléfono U-6733. Informan: Vapor 18 bajos.

SE DESEA COLOCAR UNA JOVEN española de criada de mano o para los quehaceres de un matrimonio, sabe cumplir con su obligación, tiene referencias. U-7094.

SE COLOCA UNA ESPAÑOLA PAra limpiar por horas, tiene buenas referencias, sabe planchar vestidos finos. F-6022.

SE OFRECEN DOS MUCHACHAS españolas para cuartos, o cocinar a matrimonio solo, entienden de costura y una habla inglés, tienen muy buena presencia y referencias de familias conocidas. Teléfono M-4454.

SE DESEA COLOCAR JOVEN PARA criada de cuartos, comedor o de mano. No le importa ir a los repartos. Tengo referencias, soy cumplidora con mis deberes. Me gusta casa de confianza. Informan: A-7465.

SE OFRECE UN CRIADO JOVEN, español, práctico en todo servicio fino, sabe hacer coteles y tiene referencias de casas conocidas. No le importa ir al campo si se ofrece. Telf. M-3339.

SE DESEA COLOCAR UNA MUCHAcha española fina, para habitaciones sabe servir y coser un poco. Tiene buenas recomendaciones. Telf. F-7452

SE OFRECE UNA CRIADA FINA, para cuartos o comedor. Sabe lavar y planchar ropa fina. Puede dar referencias de las casas donde ha servido. Llame: A-6858.

DESEA COLOCARSE BUEN CRIADO de mano, joven, español, fino, de comedor, muy trabajador y muy práctico en esmerado servicio. Tiene muy buenas recomendaciones de donde ha trabajado. Ha estado con muy buenas familias. Informes: A-9164.

SE OFRECE BUENA CRIADA PAra cuartos o comedor, práctica en todo servicio. También se coloca de manejadora, sale repartos. Informes: Telf. A-0411.

SE DESEA COLOCAR UNA ESPAÑOla de criada de mano o para cuidar una señora. Tiene buenas referencias, sabe cumplir con su obligación. Trocadero núm. 216. Telf. A-6022.

SE OFRECE MUCHACHA FINA ESpañola competente en todo lo que requiere un servicio fino de cuartos y costura y con recomendaciones de primera. Informan teléfono A5-2891.

SE OFRECE CRIADA PARA LIMpieza, cuartos o comedor, muy práctica y cumplidora, tiene referencias. También se puede colocar de manejadora. Informes F-2524.

SE OFRECE JOVEN ESPAÑOLA PAra criada de cuartos o servicio matrimonio, es fina y tiene referencias. Teléfono M-4416. Sol No. 312.

SE DESEA COLOCAR UNA JOVEN española de criada de mano. Si es amtrimonio solo no le importa cocinar y limpiar. Tiene buenas referencias: F-7378.

SE DESEA COLOCAR UNA JOVEN para criada de cuartos, mano o para el comedor. Tengo buenas referencias. Voy a donde me llamen. Informan: M-6961.

JAPONES BUEN CRIADO DE MAno se desea colocar en casa particular, tiene inmejorable referencia. Llame teléfono A-9814.

SE OFRECE UNA INGLESA, PARA limpiar por horas, o lavar en su casa, tiene buenas referencias. Llamar a Inés, al teléfono FO-2779.

SE OFRECE JOVEN PARA CRIADO de mano, sabe servir a la rusa y le gusta cumplir con su obligación. Sin pretensiones y va al interior. Para más informes llame al A-6858.

SE OFRECE CRIADO ESPAÑOL DE mediana edad, práctico en lo que requiere un servicio fino, sin pretensiones, buenas referencias de familias distinguidas. Telf. A-9795.

DESEA COLOCARSE JOVEN ESPAñola para cuartos o comedor. Ha trabajado en casas bien conocidas. Tiene referencias. Teléfono A-8291.

SE DESEA COLOCAR UN JOVEN blanco del campo para criado u otros servicios domésticos, tiene referencias de las casas que ha trabajado para más informes, llame al teléfono U-5388 pregunte por Tomás.

SE OFRECE CRIADA DE COLOR, fina y de carácter amable, para criada de mano, cuartos, comedor, Tiene buenas referencias. También se puede colocar de manejadora: M-1149

SE DESEA COLOCAR UNA ESPAñola de mediana edad para criada de mano o para cuartos. Tiene buenas referencias, sabe su obligación, Telf. M-4837.

119 COCINERAS-COCINEROS

SE OFRECE UNA ESPAÑOLA PAra cocinar y limpiar a matrimonio solo F-6270

SE DESEA COLOCAR UNA ESPAñola de cocinera y cocinar y limpiar a corta familia entiende algo de repostería. No se coloca por poco sueldo. Telf F-6259

SE DESEA COLOCAR UNA MUCHAcha para cocinar y limpiar a matrimonio o para cuartos, tengo esmeradas referencias, quiero Vedado, no menos de $15, Telf F-6022, no es Agencia

SE OFRECE JOVEN ESPAÑOL PAra criado de manos con mucha experiencia sabe planchar ropas de caballero y de cualquier clase, entiende un poco de jardín, tiene buena presencia, es formal y honrado tratable y muy trabajador, para más informes, llamen Telf FO-4315

SE DESEA COLOCAR UNA ESPAbola de mediana edad para cocinar entiende algo de reposteria, tiene referencias duerme en la colocación. Informan en el Telf F-6086 Vedado.

SOLICITO MUCHACHA JOVEN, blanca moralidad, para cocinar y lavar alguna ropa. Ha de dormir en la colocación. Sueldo $15. Durege Nro 170 Telf I-3419

SE DESEA COLOCAR UNA ESPAñola de mediana edad para cocinar sabe trabajar y desea casa seria. No le importa dormir en la casa: informes F-3254 tiene recomendaciones.

SE DESEAN COLOCAR UNAS MUchachas españolas, una es cocinera y repostera otra para criada de manos o cuartos Telf I-4104

SE OFRECEN

119 COCINERAS-COCINEROS

SE OFRECE UNA EXCELENTE COcinera con buena sazón para cocinar sólo o cocinar y limpiar sale a donde quiera y tiene magnificas referencias. Igual duerme dentro que fuera. Informes A5-9672

SE DESEA COLOCAR UNA SEÑORA espabola de mediana edad para cocinar y limpiar si es corta familia sabe cocinar a la criolla y a la española tiene referencias. Vive en Ayestarán 20 la segunda carbonería Ramona García U-2854.

UNA SEÑORA PENINSULAR DESEA colocarse de cocinera sabe cumplir con su deber Telf X-1005

SE DESEA COLOCAR UNA JOVEN de color para cocinar o limpiar; duerme en la colocación menos de 10 pesos no se coloca, mi número del teléfono es FO-2790 me puede llamar de 8.30 a 11.30 de la mañana y de 3.30 a 7 en punto de la noche.

UNA SEÑORA ESPAÑOLA DE MEdiana edad desea colocarse en casa particular o en establecimiento, cocina a la criolla y a la española, sabe repostería tiene quien la garantize a todas horas. Duerme en la colocación. Telf. I-7010

SE OFRECE COCINERA CON BUEna sazón sabe variar platos, también hace dulces tiene inmejorables referencias, es limpia y cumple con su obligación. Va a los repartos. F-3141

SE DESEA COLOCAR COCINERA española de mediana edad cocina a la americana y a la española también repostera también en la misma una jovencita para manejadora o limpieza Telf F-6105

SEÑORA ESPAÑOLA DESEA COLOcarse para cocinar y limpiar para corta familia, tiene referencias si las desean. Informes Telf A-6806

SE OFRECE EXCELENTE COCINEra sabe variar de platos y es excesivamente limpia. Tiene buenas referencias puede desempeñar limpieza, sumamente consciente, es de color y honrada, M-7375

DESEA COLOCARSE UNA MUCHAcha de color para cocinar a corta familia, ayuda a la limpieza. Tiene referencias. Telf F-6566

SE DESEA COLOCAR UNA ESPAñola de mediana edad para cocinar y limbiar para corta familia tiene referencias Telf M-6272

DESEA COLOCARSE UNA JOVEN del país para cocinar, limpiar, duerme en la colocación. Para la cocina no menos de $15. Solicitud al teléfono F-6242 de 8 a 12 a.m. y de 1 a 5 p.m.

SE DESEA COLOCAR UNA ESPAñola de mediana edad para cocinar o criada de mano, siendo corta familia cocina y limpia, sale al campo, tiene referencias de donde a trabajado. Inquisidor cuatrocientos sesenta.

DESEA COLOCARSE UNA BUENA cocinera, ayuda a la limpieza y duerme o no en el trabajo. Tiene referencias conocidas. También aceptaría para criada, sabe trabapar. M-3339.

SE DESEA COLOCAR UNA ESPAñola para cocinar y limpiar si es corta familia y casa chica, tiene referencias. Teléfono I-6625.

BUEN MAESTRO COCINERO REpostero, joven chino, cocina criolla y francesa, siempre muy limpia la cocina, tiene buenas recomendaciones, informan Telf. M-9164, desea colocarse en casa particular.

DESEA COLOCARSE COCINERA REpostera de color, 12 años experiencia. Garantiza su servicio en platos criollos, americanos y algo de franceses, capaz de satisfacer el más refinado gusto. 26 No. 357 entre 23 y 25. Vedado F-6225.

SE DESEA COLOCAR UNA SEÑORA española para cocinar o para todo siendo corta familia. M-9164.

COCINERA INSUPERABLE, QUIERE trabajar en casa absoluta confianza. Es de buena presencia, limpia y formal. Informan: A-7465.

DESEA COLOCARSE UN JOVEN DE color, del campo, para cocinar y limpiar, no hace repostería, formal, limpio y recomendaciones La Habana, Vedado o los repartos. Menos de $15.00 no se coloca. Telf. U-6605.

SE DESEA COLOCAR UNA ESPAÑOla de mediana edad, cocina la criolla, española y americana y ayuda a los quehaceres. No menos de $15.00. Entiende de rebostería. Puentes Grandes: F0-2795.

SE DESEA COLOCAR UNA JOVEN española para cocinar o limpiar. Es formal y trabajadora, hace algunos dulces. No va a los rebartos: U-7084.

DESEA COLOCARSE UNA COCINEra española, de mediana edad. Es sola, no le importa dormir en la colocación: si es corta familia hace la limpieba. Telf. F-6373.

DESEA COLOCARSE UN JOVEN CUbano, blanco, para criado, sin pretensiones, fregador o ayudante, es limpio, edad 18 años, inteligente. Tiene quien lo recomiende. Guillermo: M-3339.

F-3141. MAESTRO COCINERO, EXcelentes referencias largos años; excesivamente limpio y consciente, cumplidor y disciplinado, hace en dulces lo que le pidan. Va donde lo soliciten: F-3141 y M-7375.

SE OFRECE UNA COCINERA PRACtica en la cocina, para cocinar sólo o cocinar y ayudar. Tiene referencias, duerme en la colocación ofuera, según trato: M-1149.

SE OFRECE UNA SEÑORA ESPAñola de mediana edad, sabe cocinar a la criolla y a la española, entiende de repostería. Para informes, llame al teléfono M-5447.

DESEA COLOCARSE ESPAÑOLA EN casa de moralidad cocinera repostera, sabe comprar y variar, tiene referencias de donde ha trabajado, no se coloca menos de $20. Telf. F-6004.

UNA SEÑORA DE MEDIANA EDAD desea casa de matrimonio solo o señora sola para todo el servicio, sabe su obligación. X-1513.

SE OFRECE UNA EXCELENTE COcinera. Tiene inmejorables referencias, es cumblidora con sus deberes. Soy de garantía, va donde me llamen. Informan: M-69611.

SE OFRECE COCINERA DEL PAIS blanca joven, con buenas referencias, no llamen por poco sueldo. Llamar de 9 a 11 o por la tarde. X-2327.

DESEA COLOCARSE UNA JOVEN española para todos los quehaceres de matrimonio sólo, sabe cocinar bien y tiene buenas referencias. Telf. U-6698.

SE OFRECE COCINERA REPOSTEra parda muy práctica en la cocina o para cocinar y limpiar, sale repartos, duerme en la colocación o fuera, según trato. Informes 23 407 esquina a J. F-2524.

COCINERA ESPAÑOLA DESEA COlocarse, cocina a la española y criolla, duerme en la colocación, sabe cumplir con su obligación, sabe de repostería y tiene referencias, es económica. Informan en el Telf. A-7729.

SE OFRECE COCINERA MUC PRACtica para cocinar sólo o cocinar y ayudar a limpiar; sólo desempeña una cocina grande. Tiene buenas referencias y duerme fuera o dentro, según trato. Informan: A-0411.

SE OFRECE UNA MAGNIFICA COcinera con buena presencia y referencias de las casas donde ha servido. Es muy limpia y trabajadora. Para más informes: Llame A-6858.

COCINERO JOVEN DESEA COLOcarse para casa particular, casa de huéspedes u hotel, sabe cocinar a la criolla, española y americana. Especialidad en repostería. Telf. M-7204.

120 MANEJADORAS

SE OFRECE EXCELENTE MANEJAdora con certificado de salud, buenas referencias, es cariñosa y le gustan mucho los niños, sabe cumplir bien sus deberes. F-3141 y M-7375

SE OFRECEN

120 MANEJADORAS

SE OFRECE UNA MUCHACHA DE color para manejar o limpieza. También sabe cocinar. Sueldo no menos de $15 en adelante. Va a las afueras A-7441

SE DESEA COLOCAR UNA EXCELENTE manejadora. Tiene buenas referencias de casas donde ha trabajado. Es limpia, formal y honrada. Informan: M-6961.

SE DESEA COLOCAR MUCHACHA de manejadora. Tiene práctica y excelentes referencias de familias conocidas. Exclusivamente como manejadora. Telf. M-1539.

123 COSTURERAS-MODISTAS

MODISTA DESEA TRABAJAR EN taller de alta costura o casa particular seria. Tiene referencias. Llame al teléfono M-9673.

124 LAVANDERAS-LAVANDEROS

SE DESEA COLOCAR ESPAÑOLA de lavandera en casa particular o en su casa, lava y plancha rop afina, lo mismo toda la semana que 3 o 4 días, en la misma muchacha fina para acompañar señora o señorita o limpiar apartamento familia de moralidad. Tienen recomendación de casas más conocidas en la Habana. Teléfono X-2588.

SE OFRECE UNA ESPAÑOLA PAra lavar ropa en su casa o para limpiar por horas con buenas referencias. Teléfono F-6276.

UN JOVEN CHINO, LAVANDERO desea colocarse para lavar y planchar, sabe todas ropas finas, lleva muchos años en casa particular y buenas referencias: A5-3812.

125 CHOFERES

CHAUFFEUR CON 18 AÑOS EXPEriencia se ofrece casa particular o comercio es fuerte llame al F-6195

SE DESEA COLOCAR UN CHOFFER jóven en casa particular con buenas referencias, no tiene pretensiones de sueldo. Telf. F-4343

CHAUFFEUR SOLTERO, ESPAÑOL, con práctica en toda clase de máquinas, es cumplidor de sus deberes, no tiene pretensiones, con buena referencia. Informes M-3421 (sombrerería.)

CHOFER ESPAÑOL, SOLTERO, DEsea colocarse en casa particular, cumplidor y con buenas referencias. También va al cambo. Tel. F-2405.

DESEA COLOCARSE CHOFER-MEcánico, excelentes referencias, hablando inglés, sin pretensiones. Esteban: M-5129.

DESEA COLOCARSE UN CHAUFfeur blanco. Duerme en la colocación. Tiene referencia. Telf. F-6056.

SE DESEA COLOCAR UN CHOFER español para casa particular, tiene buenas referencias, teléfono F-6225. Bodega, José.

126 JARDINEROS

DESEA COLOCARSE JARDINERO japonés, tiene mucha habilidad con buenas referencias. Telf FO-3348

129 OFICINISTAS

PARA OFICINA O DEPENDIENTA desea empleo joven competente y cumplidora. M-3376. Dpto. 21.

131 OFERTAS VARIAS

SE OFRECE UNA SEÑORA DE MEdiana edad para dama de compañía en casa moral, tieen referencias Telf. M-3549 llamar por Carmen.

PROFESIONALES

2 PROCURADORES

DR. ALBERTO VENERO

Vías urinarias, venéreo y sífilis. Tratamiento de la impotencia, electricidad médica, diatermia, etc. Consultas de 10 a 12 m. y de 5 a 6 p. m. San Miguel 301.

3 DOCTORES EN MEDICINA

POLICLINICA INTERNACIONAL

Director Dr. David Cabarrocas, San Miguel 462 entre Lealtad y Escobar. Telf U-2737 y F-4045. Horas 10 a. m. 7 p. m. Se admiten socios enfermos. Por 50 cts. consultas, reconocimientos con Rayos X e inyecciones una semana. Por 1 peso eso e inyecciones 1 mes. Por 2 pesos eso y análisis semanales. Por 3 pesos eso y diatermia, luz alpina, vapor, corrientes. Por 4 pesos eso y medicina. Por 5 pesos eso y cura o raspados con atenciones de clínica.

DR. OCTAVIO RIVERO

Tuberculosis, Enfermedades pulmonares y alérgicas. (Asma, Coriza Urticaria).

Ex-asistente del «Servicio» del profesor Sayé (Barcelona). Ex-jefe clínico del Dispensario Antituberculoso Municipal. Consultas: Lunes, Miércoles y Viernes: 1.30 a 3.30. Martes, Jueves y Sábados: 9.30 a 1.30 p.m. calle 17 No. 112, entre L y M, Vedado.

DR. FRANCISCO J. DE VELASCO

Corazón, Pulmones, Estómago e Intestinos

DR. RUBEN DE VELASCO

Corazón, Pulmones, Enfermedades de los niños. Consulta de 1 a 3, días laborables. Horas especiales previo aviso. Salud 208 moderno. Telf. M-6068

VIAS URINARIAS

Cúrese la Gonorrea en pocos días sin dolor. Garantizamos la cura radical, aunque su enfermedad tenga 20 años. No se confíe en manos inexpertas, visite este Gabinete y quedará eternamente agradecido. Curamos todas las enfermedades de las Vías Urinarias. Consultas de 7 de la mañana a 8 de la noche. Para consultas y curas reservadas llame al Teléfono M-3606 10 de Octubre 179 bajos. Frente a la Quinta de Dependientes. Habana. Impotencia. Debilidad Sexual. Piel y Sífilis. Hacemos toda clase de Análisis de Laboratorio. (Presentando este anuncio obtendrá consulta y reconocimiento gratis).

DR. LUIS BERMUDEZ

Enfermedades de la Piel, Vías Urinarias y Nerviosas. Tratamiento de la Impotencia y Esterilidad por METODOS PROPIOS, tanto en el hombre como en la mujer. ELECTROTERAPIA y DIATERMIA A DOMICILIO Contando con un completo servicio DE PROFILAXIS VENEREA, esto es, de desinfección para evitar contraer enfermedades venereas: que se presta a cualquier hora del día o de la noche; lo mismo domingos que demás días festivos. CONSULTAS: de 8 a.m. a 8 p.m. $5.00. Metabolismo Basal y Luz Alpina. Escobar Nro 518, entre Zanja y Salud. Telf. U-1288.

DR. ROSAL

Sistema nervioso. Corazón. Medicina interna. Consulta diaria de 4 a 6. San Miguel 507, bajos, entre Gervasio y Escobar. Telf. U-2342.

DR. ALFREDO COMAS

Cirugía abdominal y ginecología. especialista del Instituto del Cáncer. Afecciones de señoras, flujos. Impotencia y Frigidez sexual. Tumores del útero y pechos. Aplicaciones de Radium. Horas: 2 a 4 p. m. Teléfono: M-7728. San Nicolás 260 entre Neptuno y Concordia.

DR. ANTONIO PITA

ENFERMEDADES NERVIOSAS Y ENDOCRINAS.

Desequilibrios, vago-simpáticos y glandulares, neurastenia, psicastenia, fobias, neurosis sexual e impotencia, &. Director del Instituto Médico de la Habana. San Lázaro 67. No visita ni da consultas por Correo. Consultas: $5.00. Horas: 2 a 4 p.m. Telf. A-9292

PROFESIONALES

3 DOCTORES EN MEDICINA

DR. MARINO RAMOS

MEDICO ESPECIALISTA

Medicina General. Enfermedades de la infancia. Niños retrasados Consultas Reina 212 Telf. M-2107 2a 7 p.m. Dias festivos de 10 a 11 a.m.

DR. A. LABRADOR

Especialidad enfermedades estómago, intestinos. Flujos crónicos, Venéreos y Sífilis. Corazón. Riñones y Pulmones, inyecciones intravenosas. Se hace toda clase de análisis. Consultas gratis de 8 a 11. Pagas 1 a 2 Angeles Nro. 7 entre Reina y Estrella A-0801

DR. MESA RAMOS

PIEL, SIFILIS, VENEREO

Impotencia, esterilidad, etc. Consultas y tratamientos de 8 a 9 a.m. Martes, jueves y sábados, 5 a 7 p.m. diaria. Perseverancia 162 bajos, entre Animas y Virtudes.

4 OCULISTAS

DR. MANUEL ANTON

OCULISTA

Ex jefe de Clínica del Real Hospital Oftálmico de Londres. Exclusivamente enfermedades de los ojos. Consultas diarias de 4 a 6 p. m. y por convenio previo. Calle 17 No. 260, esquina a L. Vedado. Telf. F-2198.

5 DENTISTAS

DR. JOSE MARIA GATELL

CIRUJANO DENTISTA

Especialista en extracciones sin dolor, puentes de oro y dentaduras postizas, arreglo de puentes y planchas en 6 horas, a los clientes del interior les termino en 24 horas. Facilidades de pago. Consultas de 8 a 3. Calle Habana 414 (bajos), entre Obispo y Obrapía.

CIRUJANO ORAL

DR. ARMANDO CRUCET

Cirujano dental y oral de la facultad de Pensylvania y del Gareston Hospital of Oral Sugery, ex profesor de la Moffit Porcelain Dental School de Filadelfia.

Tratamiento médico quirúrgico de la piorrea alveolar, dentadura de porcelana, cordales impactados, Rayos X, diaterma, electro coagulación. Infrarrojo Alta frecuencia, Rayos Violeta.

Consultas por hora fija. 15 y L. Vedado. Telf. F-5153

6 COMADRONAS

CONSUELO RUDA

Comadrona ex-interna de la casa de Salud «La Benéfica», muchos años de práctica. Consultas gratis, Franco 7, bajos, entre Carlos III y Estrella. U-5824.

GABINETE OBSTETRICO GINECOLOGICO, DR. EVARISTO PEREZ RIVERO.

Habana 712 entre Luz y Sol, Consultas diarias de 1 a 5 p.m. Enfermeras especializadas en tratamientos de enfermedades de señoras. Partos, trastornos del período, insuficiencia ovárica. Menopausia. Telf. A-8930

COMPRAS

9 CASAS

COMPRO CASA HABANA, VEDADO o repartos de Marianao que esté bien situada y precio razonable, pago al contado. Deseo trato directo. Informes Telf. A-9173

COMPRO CONTADO CASA ESPEcialmente radio Galiano Universidad Vapor, Carlos III, 3 habitaciones, oscile $3.000-00, buen baño. Escribir señor Larcada Mazón 203, altos. No corredores.

COMPRO CASA DE DOS A TRES HAbitaciones. No repartos. Teléfono: A-7768. No corredores. 8 a 11.

COMPRO CASA O FINQUITA EN Habana que valga sobre $3.000, doy de entrada Ford del 37 cuatro puertas y efectivo, resto en pagos parciales, escriba Sr. Núñez, apartado 1970, Habana.

COMPRO CASA 3 O 4 HABITACIOnes directamente propietario exenta contribuciones Ley Alquileres; Habana, Vedado, Santos Suárez, Mendoza. Inmediata guaguas o tranvías. No más de $5.500.00. Informes al Teléfono M-9512.

COMPRO UNA CASA O UNA FINCA que esté cerca de carretera y que den proporción, Julio 10 de Octubre 10003 I-3898.

COMPRO CASA ANTIGUA O MODERna, en la Habana y sus repartos, pago con solares situados en los Repartos Alturas de Almendares. Buen Retiro y en el reparto Ensanche Habana. Vea al señor Villoría en Chacón 203 de 3 a 5 p. m. M-8182.

J. P. Quintana e Hijo

INVERSIONES

Compramos y vendemos casas, solares, fincas rústicas, dinero en hipoteca.

CHACON 203 M-8182

CLAUDIO DE LOS REYES

COMPRA-VENTA DE CASAS Y VALORES.

DINERO PARA HIPOTECAS.

EMPEDRADO 365. TELEFONO A-7725.

COMPRO CASAS EN LA HABANA, y sus barrios desde $1.000 a $3.000 No corredores San José 1061 Raúl.

COMPRO CASA EN LA SIERRA, ALmendares o su ampliación, moderna, con garage y no menos de tres habitaciones. No más de $4.000 m. o. Trato directo. Telf. F-4640.

10 SOLARES

SE DESEA COMPRAR FINCA DE 1 a 3 caballerías con frente a carretera, que esté en Rancho Boyeros, Santiago de las Vegas. Rincón, Wajay o lugar inmediato, pago al contado. Véanos. J. P. Quintana e Hijo. Chacón 203. M-8182.

12 ESTABLECIMIENTOS

COMPRO CASA HUESPEDES O INquilinato situada de Campanario a Cuba. Preferible con contrato arrendamiento. Pago precio razonable. No corredores. Lagunas 62, moderno.

17 MUEBLES Y PRENDAS

A-9003 COMPRO MUEBLES TOdas clases oficinas, todos objetos arte, máquinas coser, sillones barberías, pianos, lámparas, mamparas, cajas de hierro, camas, pupitres, contadoras, todo lo que venda. Teléfono A-9003.

COMPRO MUEBLES

Finos y corrientes, máquinas de coser, escribir, neveras, refrigeradores, muebles de oficina y todo lo que desee vender. Pago más.

M-7084, COMPRO MUEBLES, CUAdros antiguos y modernos, máquinas coser, escribir, lámparas cristal, pianos, libros porcelanas, baúles maletas, abanicos, ropa, vajillas, alfombras, plata, archivo, burós, compro libros. M-7084.

COMPRAS

17 MUEBLES Y PRENDAS

DINERO

Sobre joyas. Objetos de valor, ropa de hombre, etc. «LA REGENCIA»

Suárez 18-20 A-6628 acera Ten Cent.

COMPRO MUEBLES, MAQUINAS coser y escribir, vajillas, cubiertos y objetos de plata, joyas antiguas y modernas ropa de caballero y todo objeto de valor Avise M-1556. Suárez y Gloria.

COMPRO

ROPAS: U-1510. MUEBLES

Máquinas de coser, juegos cuartos, comedor, sala, archivos, vajillas, porcelana o plata, artículos arte, neveras, radio, máquinas escribir. Pago bien. Dinero en mano. Seriedad.

COMPRAMOS ORO, PLATA PLAtino. También toda clase de prendas antiguas. Reserva absoluta «La Nacional» Villegas Nro 359 entre Teniente Rey y Amargura.

U-1800 COMPRO MUEBLES

Objetos de arte, pianos, liquido casas completas, máquinas coser, escribir, archivos, muebles clínicos, libros, vajillas, alfombras, bandejas y abanicos. U-1800

COMPRAMOS, VENDEMOS Y EMPEÑAMOS

Joyas antiguas y modernas, objetos de plata, de arte, muebles antiguos. Reserva absoluta en todas las operaciones. Haga una visita a: "LOS TRES HERMANOS" EN CONSULADO Nros. 160 Y 162 Telf. M-3534

A-7795 COMPRO MUEBLES

De todas clases. Pagamos más que nadie. También vendemos, cambiamos y alquilamos. No venda sin antes hacer una llamada A-7795. Vamos en el acto. «La Honradez». Máximo Gómez 85, 357 moderno. A-7795.

M-2252: COMPRO

Muebles, radios lámparas, refrigeradores, máquinas coser, escribir, sumar, calcular, archivos metálicos, objetos arte, antigüedades, cristalería. «EL CORAZON DE JESUS», Salud 167 entre Manrique y Campanario, M-2252

COMPRAMOS JOYAS

Antiguas y modernas, con brillantes, zafiros, rubíes y esmeraldas finas; oro, platino, plata, y enchapes hasta en pedazos Objetos de plata: bandejas juegos de café, cubiertería y otros artículos Rosarios de oro y plata, con cuentas de perlas: coral, amatistas etc. Pagamos bien Vamos a domicilio.

CARBALLAL HERMANOS

San Rafael 618 entre Gervasio y Belascoaín Telf. U-5744

O R O

EN JOYAS VIEJAS, NUEVAS O ROTAS. COMPRAMOS EN TODAS CANTIDADES. PAGAMOS MUY BIEN.

CARBALLAL HERMANOS SAN RAFAEL 618 TELF. U-5744

M-9136: COMPRO

Muebles, máquinas coser, escribir, sumar, oficinas completas, archivos contadoras, equipajes, alfombras, lámparas, objeto arte, caja hierro, armatostes sillones inválidos, gabinete médico, sillones barberos. Compro toda clase de objetos, divisiones, mamparas, etc.

19 LIBROS E IMPRESOS

DULZAIDES COMPRO LIBROS USAdos; paso a domicilio, avisándome, por el A-6951 o en O-Reilly 309 entre Habana y Aguiar.

CAMBIOS

24 CASAS

CAMBIO POR TERRENO CASA CERca Luyanó. Informa Eloy García, Manrique 65, altos Habana.

29 MAQUINARIAS

SE DESEA UNO O MAS FILTROS de uso en excelentes condiciones, adecuados para filtrar jarabes o mieles, jugos de frutas etc. estilo de placas cuadradas en posición vertical cualquier tamaño de 18 a 24 pulgadas conteniendo un mínimo de 10 a 14 placas filtradoras de tamaño entre 18 y 24 pulgadas de bronce o aluminio. Escríbase dando descripción completa marca, último precio donde pueden verse. Dirigirse a D. M. L. Clasificados DIARIO DE LA MARINA.

Arrendamientos

A-1 FINCAS RUSTICAS-URBANAS

RUSTICA. — ALQUILO MAGNIFICA finca de recreo, para personas pudientes, casa moderna de mampostería garage 2 máquinas casa de encargado, luz eléctrica, jardines, árboles frutales en Guayabal informan al teléfono F-2047

SE ARRIENDA PARA CAÑA GANAdo y distintos frutos la finca «Almagro», 25 caballerías casi dentro del pueblo de Jovellanos, provincia de Matanzas, buena aguada, batey, cercada a cuatro hilos, pozo con molino de viento. Informa su dueño Aguiar 361 departamento 401 Habana.

REPARACIONES

42 MUEBLES Y PRENDAS

REPARAMOS SUS MUEBLES POR poco dinero dejándolos como nuevos. Casa Pardo U-5761. Los modernizamos, barnizamos a muñeca y esmaltamos Duco. Pintamos mimbres a vapor y neveras, tapicería en general. Azogamos espejos. Trabajos garantizados. San Rafael Nro 610 entre Gervasio y Belascoaín.

RESTAURAMOS Y REFORMAMOS

Lámparas y objetos de arte, trabajos garantizados en níquel-cromo. Dorados, plateados, etc. «Lámparas Olmos». Fábrica de lámparas y pantallas. Aguila 507 Telf M-8040

UN BUEN MUEBLE AGRADECE UNA BUENA REPARACION

REPARE A TIEMPO SU NEVERA

Y equípela con la nueva GAVETA

DE DESHIELO

SERPENTIN MONTADO AL AIRE

La podrá limpiar fácilmtente sin necesidad de desmontarl el serpentín. Desaparecen los malos olores producidos por la acumulación de las basuras que traen el hielo. Facilidades de pago en las reparaciones.

RIONDA

Adaptamos refrigeradores eléctricos a neveras Infanta 1059 U-3960

GARCIA ESPINOSA

Mueblería y Tapicería. Tener sus muebles flamantes es sinónimo de prosperidad. Píntelos. Tapícelos. Llámenos. Teléfono U-1424 San Rafael entre Aramburo y Soledad. No cobramos lujo

REPARACIONES

42 MUEBLES Y PRENDAS

REPARACIONES DE MUEBLES

Casa «Coro». Barnizamos toda clase de muebles y tapicera. Especialidad en colores y combinaciones de maderas y chapas. Limpieza de muebles a domicilio. Estrella 65 entre Aguila y Angeles. Telf. M-2127.

FABRICA DE MUEBLES DE «MARTINEZ»

San Rafael y Manrique. Gran tapicería. Del fabricante directamente al consumidor. Juegos de sala estilo inglés con sofá, cama, desde $70.00. Mueblería y tapicería «Martínez» Teléfono M-7872.

44 RADIOS

NO DEJE PARA MAÑANA LO QUE DEBE HACER HOY

SI A SU APARATO DE RADIO LE nota Ud. alguna deficiencia no espere a que ésta tome una complicación mayor. Por módico precio y absoluta garantía tiene usted a nuestro personal experto a su disposición, así como el más completo instrumental de un taller o clínica de radio moderno.

GANDES TALLERES Y LABORATORIO DE RADIO

"Stewart Warner"

SERIEDAD, GARANTIA Y CUMPLIMIENTO

Inspección para dar precio: GRATIS. SERVICIO A DOMICILIO NEPTUNO No. 561. LEALTAD Y ESCOBAR

TELEFONO U-6016

VENTAS

48 CASAS

VENDO ESPLENDIDA CASA EN LO mejor Lawton entre línea tranvías costó $11.000 se regala en $5.000 comedor, habitaciones, portal etc. Lujosa. Informan Novena 418 Lawton.

NADAL BELGA

$7.500 NICANOR DEL CAMPO CHAlet jardín, portal, sala, comedor, 4 habitaciones dos baños, terraza, traspatio, garage, servicios criados, acera brisa, magnífico punto, A-9173.

$5,500 ALMENDARES JARDIN, PORtalo, sala. comedor, tres cuartos, baño colores, garage, cuarto criados, próximo ruta 30, fabricado hace un año. Informes Nadal Belga, San Lázaro 553, altos, A-9173

$4,200 REPARTO ALMENDARES, jardín, portal, sala, tres habitaciones, baño, cocina, otra casa recientemente fabricada con dos habitaciones en $3.500 y otra casa esquina frente guagua, en $6.000.

$9.000 CHALET ESTILO RENACImiento español, esquina Reparto Almendares, cinco habitaciones, dos terrazas, lujoso baño, closets, fabricada 1937, la más linda del Reparto. Véala. Nadal Belga: A-9173.

VEDADO. $7.000 AMERICANOS, VENdo casa moderna, jardín, portal, sala, comedor, cuatro habitaciones, baño completo intercalado, garage, cuarto y servicios criados, una ganga. Informes: A-9173

VEDADO. $12.500, RESIDENCIA LUjosa una planta, jardín, portal, sala, hall central, cuatro habitaciones, dos baños intercalados completos, closets, garage, cuarto criados, etc. Informes: A-9173

$9.700 NICANOR DEL CAMPO JARdín, portal, sala, hall, cuatro habitaciones, dos baños completos, garage, cuarto criados, porch, traspatio, próximo tranvías y guaguas. Nadal Belga, A-9173

$40.000 PRADO, LUJOSA CASA MOderna, tres plantas independientes, 210 metros, renta $230.00 en el mejor punto del Prado, costó $85.000, negocio de oportunidad. Facilidades. Nadal Belga A-6173

$17.000 DOS CASAS POR ESTE PREcio en la calle 17 del Vedado cada casa: jardín, portal, sala, cuatro habitaciones, comedor, cocina, patio y traspatio. También tengo otra dos plantas en $22.000. A-7173

MIRAMAR. CALLE 10 ENTRE 3a Y 5a. Avenidas, solar 25x50 varas a $4.80 importa $6.000 donde vale a $6.00 vara, fíjese la mejor cuadra en la mejor calle del Reparto, próximo al reloj, es una ganga. Teléfono: A-6173

$6.000 ALTURAS ALMENDARES. — Chalet bajos jardín, portal, sala, comedor, un cuarto, cocina, cuarto criados, altos: cuatro habitaciones, baño, terraza. Informes Nadal Belga, Telf. A-6173

$10.000 VEDADO DOS PLANTAS INdependientes, cielo raso, cinco habitaciones cada planta, sala, recibidor comedor, terreno mide 9.50 por 25 metros, magnífico punto. Informes: Nadal Belga, A-9173

17.500 PALACETE AMPLIACION ALmendares, vendo la casa más lujosa y mejor fabricada del Reparto con todos los detalles del más refinado gusto, es una tentación. Informes: Nadal Gelga, A-9173

$20.000 CHALET CALLE L, VEDAdo, cuatro habitaciones, baño de lujo, fabricación de primera, techos monolíticos, magnífico punto. Informes: Nadal Belga San Lázaro 553, altos Telf. A-9173

VEDADO CALLE 13 CERCA G MIde 27 por 50, total 1.300 metros casa antigua dos plantas con muy poco se se hace edificación planta alta 8 cuartos, baños, $20.000, el terreno lo vale. Cerca 23 calle letra chalet moderno altos 5 cuartos, baños 15.000 pesos. González M-7785 Aguiar 206

VENDO CASA EN AVE. ESTRADA Palma alquiler actual $95. Informan en el I-6071 e 6730 No intermediarios.

VENDO UN SOLAR DE 25x32 AVENIda Columbia esquina San Julio, Marianao, completando la manzana las calles San Manuel y Medrano. Informan Habana 505 Doctor Pruna Telfs. A5-3831 M-9368.

VENDO RTO. SAN PEDRO CASA por terminar con 1.500 metros terreno $900.00 facilidades pago. Otro Calvario con casa y $2.500 metros terreno $1.000.00 Fonto, U-2596.

BUENA PROPIEDAD. BELASCOAIN próximo San Rafael, dos plantas moderna, amplio frente. $25.000. Da buena renta (No corredores). Benítez Oquendo 469 altos 1 a 4. U-5049.

O-REILLY. EN LA MEJOR CUADRA vendo una casa de 7 metros de frente, de azotea y dos cuartos altos, acera de la sombra en $8.000. Urge su venta. Informa: G. del Monte, Habana 264. M-2474.

SOL. EN LA MEJOR CUADRA VENdo una casa propia para fabricar de 12 metros de frente por 30 de fondo, en $12.000, que es una vedadera ganga. Informa: G. del Monte, Habana 264. M-2474.

SE VENDE EN S. SUAREZ 1 CASA de mampostería, portal, sala, 2|4, s. sanitario, comedor, cocina, patio $2.100 es ganga. No corredores, 1 de $5.000, con todas las comodidades. Pérez 214 Luyanó.

FABRIQUEN, RESIDENCIAS COMOdas, fuertes, económicas, llamando a Foñollar FO-2856 o véame en 8 y 8 Avenida Ampliación Almendares, daré presupuestos baratos y facilidades, pago terreno donde quiera para fabricar compren y fabriquen.

VEDADO $9.000

Magnífica casa. Con jardín, portal, sala, saleta, cuatro habitaciones, baño moderno intercalado, comedor al fondo, pantry, cocina, lavaderos, cuarto y servicio de criados. patio lateral y traspatio. Llaves: Pedro de la Cuesta. A-8697, A-8783 y FO-2419

VENTAS

48 CASAS

SANTOS SUAREZ $7,500

En la calle Dolores. A una cuadra de la Calzada, Acera de brisa, Tres modernas casas, con portal, sala, comedor, 2 habitaciones, baño completo, cocina y patio cada una. Renta $65.00. Exenta de contribución por 10 años.

PEDRO DE LA CUESTA Obrapía Nro. 308, departamentos 1 y 2 A-8697, A-8783 y FO-2419

VENDESE CASA TRESPALACIOS 453 entre Pruna y Alonso una cuadra Calzada Luyanió, sala, cinco habitaciones, altos y bajos, cocina y baño. Precio $3.000. Véase todas horas. Informes Federico Salud 153

¡GANGA! ¡GANGA! PEGADO A Fábrica y cerca del Parque, 2 casitas, compuestas de portal, sala, comedor una habitación y 5 habitaciones, renta actual $31, precio $2,200. M-7167

VENDO ANTES CALLE 12 MEDIA cuadra 23 casa en solar de 13.66x50 metros sala, saleta, cuatro cuartos, comedor y demás servicios completos en $15.000 moneda americana. Recibiría también parte pago casa calor 6 a 7 mil pesos, situada Almendares o Sierra. No corredores. Dar y pedir informes escrito Martin Apartado 1, Habana.

NICANOR DEL CAMPO COLUMBIA

A dos cuadras de La Tropical. En acera de sombra y con magníficas vías de comunicación. Chalet moderno con fabricación de primera. Jardines, portal, sala, 2 habitaciones, baño completo intercalado, comedor, pantry, cocina, cuarto y servicio de criados, terraza al fondo y garage. En los altos: escalera de granito, recibidor, 2 amplias habitaciones con closets, baño de lujo intercalado, terraza. Se puede dejar $3.000 en hipoteca.

PEDRO DE LA CUESTA Obrapía Nro. 308, departamentos 1 y 2 A-8697, A-8783 y FO-2419

SE VENDE LA ESQUINA DE CARmen y Campanario cuadra ideal con 417 metros. informan Quintana e Hijo, Chacón 203

VENDO PROXIMO A CALZADA DEL Monte, amplio casa, de sala, comedor, 3|4, baño, cocina y patio. se da muy barata, uniforme Vallongo, Belascoaín 1157.

UNA EN SANTOS SUAREZ, UNA cuadra tranvía, jardín, portal, sala, 3|4, baño comedor, cocina, traspatio $3.600. Una en San Francisco dos plantas, renta $34.00 en $3.600. Informes Vallongo. Belascoaín 1157.

EN LO MEJOR DE ALMENDARES se vende una lujosa casa sin estrenar, con portal, sala, comedor, 4 cuartos, 2 baños lujo, cuarto criados, garage y demás comodidades. Fabricación de lo mejor. Su dueño, F-7415.

ALTURAS DE BELEN $15,000

Magnífica residencia de esquina. Posición de fraile. Exenta de contribución. Fabricación de primera con detalles de lujo. Con jardines, portal, recibidor, sala, hall, 3 hermosas habitaciones baño completo intercalado comedor decorado al fondo, pantry cocina con despensas, terraza cubierta, cuarto de costura, cuarto de planchar, lavaderos, cuarto de criado con baño completo, garage amplio cuarto con entrada independiente y su baño completo, gran traspatio. A una cuadra de la Calzada. Tranvías por su frente.

PEDRO DE LA CUESTA Obrapía Nro. 308, departamentos 1 y 2 A-8697, A-8783 y FO-2419

HABANA, ZANJA CERCA BELAScoaín, dos plantas modernas, bajo nave, altos dos casas, cada una, sala 3|4, comedor, baño intercalado, $13.500. Edificio cerca Prado, tres plantas monolítica, seis casas, rentan $110 ganga $11.500. Jorge González, Aguiar 206, M-7785.

HABANA, CASAS DE DOS PLANTAS Concepción de la Valla cerca Belascoaín, sala, 2|4, comedor, renta $50. Precio $5.800. Llinás cerca Belascoaín sala, 3|4, comedor $6.500. Clavel cerca Infanta, sala, 2|4, comedor, monolítica, $3.700. Jorge González, Aguiar 206. M-7785.

HABANA, MARQUEZ GONSALEZ, sala, 2|4, comedor, $3.900. Benjumeda cerca Belascoaín, sala, 3|4, comedor. $3.300. Valle cerca Infanta, sala 3|4, comedor $3.400. Jorge González, Aguiar 206 M-7785.

HABANA. PARA FABRICAR, CALLE Villegas cerca Obispo 7x15 metros $4.500. Porvenir cerca Compostela, 7x15 metros $2.600. Luz cerca Egido 6x16 metros $3.700. Jorge González, Aguiar 206. M-7785.

LAWTON CALLE A CERCA TRANvías y ómnibus, portal, sala, 2|4, baño intercalado comedor, mucho patio, entrada automóvil, monolítica $2.900. Habana, calle Estévez, portal, sala, 5|4, patio $3.500. Jorge González, Aguiar 206. M-7785.

VENDO 12 CASAS MODERNAS

A $1,200 cada una y se cambian por finca y vendo edificio 4 plantas pegado Egido en $28.000, hay 17 mil moratoria. También se cambian por finca. Informes Dragones 52 café Martí, García.

VENDO 6 CASAS JUNTAS

De 6 por 18 a $2.000. Rentan a 18 pesos cada una, pegada a Infanta y vendo casa 2 plantas en $3.500, Milagros. Informes Dragones 52 café Martí, García.

HABANA EDIFICIO DE APARTAMENTOS PEGADO A GALIANO Y NEPTUNO

Se vende edificio apartamentos modernos, de dos plantas, compuesto de 2 casas y 11 departamentos, compuesto cada uno de sala, habitación, baño, cocina y patio. Mide 10 x 38 metros, siempre alquilado, renta 265. Precio, $13,500 de contado y resto en hipoteca moratoriada. Informes: J. P. Quintana e Hijo, Chacón 203, M-8182.

CALZADA DE LA REINA

Próximo al Parque de la Fraternidad, vendemos casa ocupada por 2 comercios y varias viviendas, tiene un terreno de 570 metros, punto comercial. Informes: J. P. Quintana e Hijo, Chacón 203, M-8182.

VENDO VIBORA LUZ CABALLERO casi esquina Santa Catalina, 2 baños, 2 cuartos bajos, 2 altos, jardines frente y costados, para vivir con todo confort, véala. Informa dueño, Julián Alfonso I-5798.

VENDO CASA EN LO MEJOR VIBOra Agustina 159, una cuadra Calzada con portal, jardín, sala, comedor, 3 cuartos, baño, servicio de criados y patio. Informan en la misma:

EXENTO DE CONTRIBUCION SE vende muy barato chalet calle 18 entre E y F Almendares, moderno confort construcción sólida. Puede verse a todas horas. Rutas 57 y 30 Informes M-2863 y F13131

A MEJOR OFERTA RAZONABLE, vendo amplia residencia Samá 25, con zaguán, dos salas, 7 cuartos, galería, salón alto, 3 patios con frutales pisos mármoles y mosaicos, también cedo varios créditos hipotecarios bien garantizados. Armando Ruz M-2943

COLUMBIA $3,600 C-U

Dos modernas casas con techos monolíticos, a una cuadra de la Calzada de Columbia y en calle asfaltada. Con portaol, sala, 3 habitaciones, baño completo intercalado, comedor al fondo. cocina y patio lateral.

PEDRO DE LA CUESTA Obrapía Nro. 308, departamentos 1 y 2 A-8697, A-8783 y FO-2419

VENTAS

48 CASAS

LAWTON $1.750 PRECIOSA CASA jardín, portal, sala, comedor, tres habitaciones, buen patio. Luyanó moderna, decorada, tres posesiones, lujoso baño ómnibus por la puerta 2.100 pesos. San Lázaro 711 M-2846.

ESQUINA EN ALMENDARES $4.000

Terminándose de construir. Exenta de contribución. Sin estrenar. Moderna casa de esquina con jardín, portal, sala, 2 habitaciones, baño completo intercalado, comedor, pontry, cocina, lavaderos y patio. Omnibus por el frente y tranvías por el fondo. Llaves: Pedro de la Cuesta, Tels. A-8697, A-8783 y FO-2419

ALMENDARES $9.000

Residencia en la calle E acera de brisa Citarón y monolítica con fabricacióni de primera. Omnibus por el frente. Con jardín, nortal, sala, hall, 3 habitaciones, baño intercalado, comedor al fondo, pantry, cocina, cuarto y servicio de criados, garage. Toda pintada de aceite y decorada. Detalles de confort. Pedro de la Cuesta A-8697 A-8783 y FO-2419

POR PROXIMO EMBARQUE $6.000

Regalo mi casa situada en Ampliación de Almendares con tranvías por el frente y ómnibus a una cuadra. Con jardín, portal, sala, hall, 3 habitaciones, baño intercalado, comedor al fondo, cocina, cuarto de criados y servicios, garage al fondo y traspatio. Informes A-8783

CASAS CALLE OBRAPIA $21,000

Y reconocer h hipoteca moratoriada de $14.000 con la totalidad de sus intereses al día. Edificio de Apartamentos. Frente de cantería. Con comercio en los bajos y 12 apartamentos, 3 plantas monolíticas. Armazón de hierro y cemento. Mide 10x32 mts. Caja para elevador. Produce $300 mensuales. Magnífica inversión.

PEDRO DE LA CUESTA Obrapía Nro. 308, departamentos 1 y 2 A-8697, A-8783 y FO-2419

"O" Y JOVELLAR $35,000

En el límite de la Habana y el Vedado. Magnífica residencia de 2 plantas independientes. Fabricación de primera. Detalles de lujo. En los bajos: portal, sala, recibidor, 3 habitaciones, baño intercalado, comedor, al fondo, pantry, cocina, despensa, cuarto y servicio de criados, galería lateral. En los altos: recibidor, sala, galería cubierta, 3 habitaciones, baño intercalado, comedor al fondo, pantry, cocina, despensa y en media planta jiue tiene los altos: sala, recibidor, biblioteca, 3 habitaciones más, baño completo de lujo, hall, cuarto y servicio de criados y terraza al frente. Las dos plantas con zócalos de azulejos ingleses en todos sus aposentos. Tranvías y ómnibus por la puerta.

PEDRO DE LA CUESTA Obrapía Nro. 308, departamentos 1 y 2 A-8697, A-8783 y FO-2419

VEDADO $19,000

En efectivo y reconocer hipoteca moratoriada de $14.000. Calle 23 residencia de 3 plantas, chalet esquina, Con 700 metros de terreno. Fabricación de primera con dealles de lujo y confort. Propia para clínica, colegio o gran familia. Garage para dos máquinas y varios cuartos de criados.

PEDRO DE LA CUESTA Obrapía Nro. 308, departamentos 1 y 2 A-8697, A-8783 y FO-2419

MODERNA, PARA RENTA

Segura: casa 2 plantas, a 2 cuadras Galiano $30.000, con establecimiento y 10 grandes apartamentos independientes. No corredores. Informes: Suárez, Belascoaín y Desagüe, café de 1 a 6.

VEDADO $8.000, PROXIMA AL parque de Medina, se vende casa, compuesta de jardín, portal, sala, comedor, 4 habitaciones, baño intercalado, cocina, garage, 2|4 criados, servicio criados, para verla J. P. Quintana e Hijo, Chacón 23, M-8182

AMPLIACION DE ALMENDARES, ¡qué ganga! $7,500, se vende casa moderna, acera de la sombra, pegado a la gran calle 12, compuesta de jardín, portal, sala, 5 habitaciones, comedor, cocina, pantry, 1|4 y servicio de criados, garage, patio de tierra, toda decorada, techos monolíticos, véala. Informes J. P. Quintana e Hijo, Chacón 203 M-8182.

ALTURAS DEL RIO ALMENDARES PARA PERSONA DE GUSTO

Se vende elegante residencia, situada en la Avenida de La Tropical y Avenida de la Paz, a sólo una cuadra de la Calzada de Columbia y del Paradero de Rivero. Compuesta de jardín, portal, vestíbulo, gran sala, comedor, cocina, pantry, una gran habitación con baño completo en colores, patio, garage, 2 cuartos de criados y servicio. Altos: 2 habitaciones de 4 x 5 metros, regio baño, 2 grandes terrazas, ocupa un terreno de 670 varas. Fabricación de primera. Precio: $15,500 con facilidad. Informes: J. P. Quintana e Hijo, Chacón 203. M-8182.

HABANA EXENTA DE CONTRIBUCION

Se vende casa moderna de 2 plantas, cada piso sala, recibidor, 3 cuartos grandes, baño en colores intercalado, gran comedor, cocina, servicio de criados, patio. Fabricación de primera, techos monolíticos, marcos de caoba, situada a una cuadra de Infanta. Precio: $10,000. Renta $90. Informes: J. P. Quintana e Hijo, Chacón 203. M-8182.

HABANA, CALLE SITIOS PEGADO A BELASCOAIN $4,000

Se vende casa de una planta, con una medida de 7 x 38 metros, está rentando en la actualidad $39 mensuales, situada en la calle Sitios próxima a Belascoain. Informes: J. P. Quintana e Hijo, Chacón 203 M-8182.

EN LO MEJOR DEL VEDADO CASA 3 PLANTAS INDEPENDIENTES EN $18,500

Se vende casa moderna 2 plantas independientes en lo mejor del Vedado, compuesta cada planta de jardín, portal, sala, comedor, 4 cuartos, baño completo, cocina, cuarto y servicios de criados y garage en cada planta. Es ganga. Véanos, Quintana e hijo, Chacón 203, M-8182.

LINDA RESIDENCIA DE ESQUINA

A la brisa portal, sala, 4 cuartos, 2 lujosos baños, cocina moderna, closets, detalles de confort y elegancia. Sin estrenar, exenta de contribución. D y 18 Almendares. FO-2414.

M.E.C.D. 2016

VENTAS

48 CASAS

INVERSIONES

Vendo y compro casas y solares, dinero en hipoteca en la Habana y repartos. Mucha reserva, prontitud y honradez en las operaciones. Victoriano Alvarez. FO-3786, 14 y D. Reparto Almendares.

SE VENDE EN $1,800 LA CASA MOderna Compromiso No. 153 casi esquina Reforma, cerca de Hijas de Galicia, compuesta de sala, comedor, dos cuartos. Trato directo. Informan: U-2159.

VENDO BARATO CHALET ESQUIna $7,500, 36 metros frente, 32 fondo, árboles frutales, cuatro habitaciones, baño intercalado, servicios criados, garage. Seis cuadras Colegio Belén. Consulado entre Calzada Columbia y Línea, Marianao. «Villa Juliana». Verla días hábiles cualquier hora. Domingo hasta 2 p. m.

ALTURAS DE ALMENDARES $15,000

Se vende casa moderna de una planta, con frente al tranvía, compuesta de jardín, portal, terraza, sala, recibidor, 6 habitaciones, 2 lujosos baños, hall, comedor, cocina, pantry, cuarto y servicio de criados, garage, techos monolíticos, marcos de caoba. Para verla: J. P. Quintana e Hijo, Chacón 203, M-8182.

VEA ESTA CASA Y OFREZCA EN moneda nacional. Comprará usted la mejor propiedad que se puede adquirir, situada en Marqués González 863 entre Figuras y Benjumeda. Compuesta de sala, saleta corrida, cuatro cuartos, baño intercalado de gran lujo, servicios de criados, cocina de gas y carbón, calentador y conexión para refrigerador eléctrico. Informa su dueño Aguiar 305. altos. Telf. A-7830. Puede verse de 8 a 11 a. m. y de 1 a 5 p. m.

BEERS
COMPRA
VENDE
ALQUILA
CASAS, FINCAS, SOLARES, OPORTUNIDADES COMERCIALES.
S. IGNACIO 54. TELF. M-7730
FRENTE A LA CATEDRAL. HABANA

VEA ESTA CASA Y OFREZCA EN moneda nacional. Comprará usted la mejor propiedad que se pueda adquirir en San Lázaro 806, entre Vista Alegre y Carmen, a una cuadra de la Calzada de la Víbora, construcción de gran lujo. Compuesta de portal, sala, saleta corrida, cuatro cuartos, baño intercalado de gran lujo, comedor al fondo, cocina, servicios de criados. Informa su dueño, Aguiar 305, altos. Telf. A-7830. Puede verse de 9 a 11 a. m. y de 1 a 5 p. m.

LA SIERRA VENDE 2 CASAS A $2.500. Manuel Cruz, teléfono Nro. FO-3278

49 SOLARES

VENDO ESTRELLA Nro 322 ENTRE Campanario y Lealtad 7.63 metros frente por 35 fondo total 264.70. Ciudadela habitada, sin gravamen $4.500. Informes Leyte Vidal M-2222

UNICA OPORTUNIDAD. SOLAR frente Calzada Columbia entre Mendoza y Godínez, único por fabricar, mide 15.33x47.17. Precio: $3.75 vara. Tengo varios más. Marrero, Aguiar 117. M-7774.

ALTURAS COLUMBIA, FRENTE Colegio Belén, calle 6 y A, esquina fraile, mide 17x23, total 336 varas. $1.500. Otro solar, mide 14.15 por 33.25 $3.50 vara. Marrero, Teléfono M-7774.

GANGA VEDADO. SOLAR ESQUIna, calle 19 y 24. Mide 26x24.37 $6.50 vara. Lote calle 12 entre 23 y 21 mide 24x58. $12.50 vara. Marrero M-7774.

VEDADO, UNICA PARCELA, CALLE 19, acera sombra, mide 9.45x26 precio $2.000 otra 11x34 $2.400. También esquina calle 23 $11.00 vara. Marrero, Aguiar 117. M-7774.

MIRAMAR. CERCA DE LA 5a. AVEnida vendo 2 solares unidos a la entrada propios para fabricar 2 casas de 2 plantas cada una. Informa G. del Monte. Habana 264. M-2474.

OBRAPIA CERCA DE AGUIAR, VENdo un lote con 20 metros de frente. Por su cercanía con los Bancos es propio para hacer un edificio para oficinas. Urge su venta. Informa G. del Monte Habana 264. M-2474.

REPARTO KOHLY, COLINAS Y RIberas del río Almendares. Se venden solares de centro y esquinas, parcelas grandes y chicas. Reparto de gran porvenir por su proximidad a la Habana, lo saludable, su gran altura, fresco y su vista al río Almendares. También en el Reparto Kohly, Alturas del Vedado, trato directo compradores: No se pagan corretajes ni sobre precios. Manzana Gómez No. 264.

A UNA CUADRA CALZADA COLUMbia vendo 16 por 40 metros en $1.500 o la mitad en $750. Dueño M-7730.

MIRAMAR. EN LA 7a. AVENIDA vendo una buena esquina de fraile. Unica que se vende a $6.50 vara. Lugar de gran belleza y porvenir. Informa: G. del Monte. Habana 264.

VEDADO. EN LA CALLE 23 VENdo un lote de esquina con bastante buena fabricación que da renta, en $20,000. Informa: G. del Monte. Habana 264. M-2474.

SOLARES: EL MEJOR DEL REPARto Mendoza. Se vende la espléndida esquina de Sta. Catalina y Cortina.

LOMA DEL MAZO BRUNO ZARAS R O-Farrill, vendo solar de esquina, 400 metros. informan M-7342

ALTURAS DE BELEN A $1.50 VARA

Se vende solar de 12 x 47, calle 3 entre 7a. y 8a., a $1.50 vara, otro Calzada de Columbia próximo a Belén, 36 x 47, a $3.75 vara, frente a la misma calzada. Informes: Quintana e Hijo, Chacón 203, M-8182.

VEDADO, CALLE 17 A $25.00 METRO

Se vende solar de esquina de fraile próxima a Paseo, 37 x 50 metros a $25 metro, otro Calzada del Vedado 22.66x 50 a $25, otro calle 29 y Baños 22 x 50 a $15, otro de esquina calle 23, a $12 metro, parcela calle 21 entre 22 y 24, 22.40 x 14.15 en $2,500. Informes: Quintana e Hijo, Chacón 203, M-8182.

SOLARES EN GANGA A PRECIOS DE OPORTUNIDAD ALTURAS DE ALMENDARES

Calzada de Columbia próximo al puente 20 x 41, a $12 vara. Ave. de Bélgica, 18 x 50 a $1 vara. Ave. de Aliados, 17 x 47 a $6.25, Ave. de la Paz 20 x 47 a $6, Ave. de Almendares 15 x 35 a $6.50, todos en moneda nacional. Informes: J. P. Quintana e Hijo, Chacón 203, M-8182.

REPARTO MIRAMAR

Quinta Avenida, próxima reloj, parcela de 15 x 33 a $10 vara. Quinta Avenida a la entrada, solar de esquina, 1,300 varas a $10, calle 14 entre 5 y 7, 24 x 53 a $4.75 vara, Avenida Séptima entre 12 y 16, dos solares juntos 47 x 53 a 5.50 vara, calle 16 entre 5 y 7, 23 x 53, a $5, Avenida Tercera, solar de esquina 30 x 53 a $4.25 vara, calle 36 entre 5 y 9, 20 x 30 a $3.75. Informes: Quintana e Hijo. Chacón 203, M-8182.

VENTAS

49 SOLARES

LOTES DE TERRENOS A PLAZOS

(Sin intereses) a $3.00 y $5.00 mensuales

Propios para industrias, Colegios o particulares, con calles, agua y luz. Informes al teléfono I-3855 y en las oficinas del Reparto «Ponce» Arroyo Naranjo. Lo invitamos a visitar el Reparto sin compromiso para usted.

SANTOS SUAREZ HEREDIA CERCA Lacret 7x31 metros $1.200. Juan Delgado cerca San Mariano 12x23 varas $1.500. San Indalecio cerca Zapotes 10x36 metros $2.000. Jorge González, Aguiar 206 M-7785.

ALMENDARES. ESQUINA CALLE E mide 15x23 varas $1.800, Lanuza cerca tranvías 112x47 varas 1.700. Calle B 11x23 varas $1.500. Calle A cerca 14 mide 13x47 varas $1.600. Jorge González, Aguiar 206. M-7785.

BUENA VISTA. ESQUINA QUINTA Avenida 2.100 varas $1.800 hago parcelas. Quinta Avenida cerca calle 12 mide 782 varas $2.700. Cojímar calle 34 gran panorama bahía Habana. parte alta 4.000 varas ganga $1.5000, facilidades. Jorge González, Aguiar 206 M-7785.

MIRAMAR. ESQUINA CALLE TERcera frente tranvías 20x30 varas $2.600 Calle dos, cerca Quinta Avenida, solar completo sombra 1.251 varas $3.20 vara. Jorge González, Aguiar 206 M-7785.

MIRAMAR $4.00 VARA

Vendo solar completo a la sombra entre 5a y 7a Avenidas en lo mejor del Reparto 23.58 varas de frente por 53.66 de fondo. Superficie 1251 varas Olózaga 8 esquina 3a Reparto Miracar FO-3752

SOLARES A MENOS $600.00 PROYECTOS FABRICACION GRATIS

Gran avenida Porvenir, tranvía y varias rutas de guaguas. luz, agua, teléfono, calle asfaltada. Una cuadra Calzada Luyanó. Sólo quedan 3 parcelas 8.25x23.58 en $595 al lado Cubalu Romero A-6612

A 20 METROS DE PORVENIR.

Solo quedan 2 parcelas de 8.25 por 19 en $475.00 y la esquina de Porvenir y Céspedes al lado Cubalu con 322 varas en $975.00. Cuba 64 departamento 7, A-6612, Romero.

VEDADO ANTES 12 Y JUNTO 23

vendo parcela 7x36 metros en $3.300 otra 23 mide 12x34 a $13, otra 17.69x35 a $6.00 y 14x35 a $6. Cuba 64, departamento 7, Telf. A-6612. Romero.

SOLARES -- PARCELAS ESCOGIDAS EN TODAS PARTES

ALMENDARES

CALLE DIEZ Y OCHO inmediato al ómnibus, alto sobre la acera, modernas residencias a los lados. Mide 10x45.75 varas, a $2.50 vara.

EN CALLE ASFALTADA, A entre Fuentes y Lanuza, sombra, guaguas al frente y tranvías al fondo. Mide 15x47, a $2.50 vara.

CALLE LANUZA parcela de 11x34 a media cuadra de los tranvías y el ómnibus, en $1,000.00.

CALLE F, ASFALTADA, cerca del ómnibus, pequeñas parcelas de 10x22 y 12x22, en $550 y $665.00.

AMPLIACION ALMENDARES

PEQUEÑAS PARCELAS de sombra, 12x23, 12x29 y 12x30, a $2.50 vara. Calle Doce, amplia avenida con preciosos parques y con ómnibus por el frente, un solar de 12x46, fabricado a los lados, en $3.50 vara. Otra parcela a la sombra, media cuadra del ómnibus y una del tranvía, en $1,000.00.

NICANOR DEL CAMPO

CALLE ONCE, CERCA DE LA CALZADA DE COLUMBIA, ómnibus por la esquina, planito. Mide 23.58x47.17, a $4.00 vara.

CALLE CATORCE, a la sombra, con el tranvía y los ómnibus por su frente, fabricado a los lados, 11.79x47.17, en $4.00 vara.

LA SIERRA

A LA SOMBRA, entre 5a. y 3ra., vendo dos solares de 11x45, juntos o separados, a $3.25 vara.

CALLE PRIMERA, ENTRE 8 y 10, a la sombra, calle asfaltada, toda la cuadra fabricada con casas midernas, 12x47 varas, a $4.00 vara.

MIRAMAR

TERCERA AVENIDA, acera de la sombra, entre calles Seis y Doce, lindando con casas modernas, 23.58x53.06 varas, a $4.00 vara.

EN LA CALLE DIEZ Y SEIS, a la sombra, inmediato a la Quinta Avenida, solar completo de 23.58x 53.06 varas, en $5.00 vara.

EN LA QUINTA AVENIDA, cerca de la entrada del Balneario Hijas de Galicia, un solar de 1,400 varas, a $2.00 vara.

COUNTRY CLUB

PRECIOSO LOTE de 3,600 metros, parque inglés, arboleda, cerca de los Campos de Golf y Gran Boulevard, a $2.25 metro.

BILTMORE

EN PRINCIPAL AVENIDA, con 1,600 metros, frente a las mejores residencias. Urge vender. Haga oferta razonable.

ALTURAS DE ALMENDARES

AVE. DE LA PAZ, con hermoso frente de 17 varas en la parte alta, de 550 varas, a $5.00 la vara.

A LA SOMBRA, casi esquina a Avenida de la Paz, en la Calle Altura, un solar de 600 varas, con 16 varas de frente, en $3,500.00.

RPTO. MENDOZA—VIBORA

AVENIDA MAYIA RODRIGUEZ, con ómnibus por el frente, toda asfaltada, donde se están construyendo varias costosas residencias, solar de 14.86 varas de frente, a $3.25 vara.

MILAGRO Y GOSS, una pequeña esquina en parte alta, cerca del Parque. Mide 22x28 varas, en $2.75 vara. Es ganga.

ESTRAMPES, CASI ESQUINA A LIBERTAD, una parcelita de 7.75x23.58 varas, cerca de Juan Delgado, doble línea de guaguas y tranvías, en $550.00.

CALLE SOLAR, PROXIMA A LIBERTAD, una parcela con la medida ideal de 14.45x26 varas, a $3.00 vara. Acera sombra.

RAMON RODRIGUEZ
TELEFONO M-6543
OBISPO, 305

VENTAS

49 SOLARES

SOLARES

De todas las medidas y precios al alcance de todas las fortunas, buenas calles y las mejores vías de comunicación. Informa personalmente al comprador.
VICTORIANO ALVAREZ
14 Esquina a D. Almendares
FO-3786

REPARTO LOMA LLAVE PARCELAS DESDE $1,000

Reparto Loma Llaves, con frente a la Avenida que va al Hipódromo, a una cuadra Agencia Ford, se venden parcelas desde $1.000 con una medida de 8x25 varas. Informes Quintana e Hijo, Chacón 203, M-8182 y FO-2188.

VENDO SOLARES A PLAZO SIN INTERES

REPARTO LAWTON

Calle Concepción 7.55x41.27 varas, $200.00 de entrada y 16 mensualidades a $17.00 cada una.

Calle Concepción esq. 13.68x26.18 varas, 250.00 de entrada y 18 mensualidades a $16.00 cada una.

Solar a 26 varas de la calle Concepción, 7.55x28.78 varas; entrada $126.00 y 12 mensualidades a $17.00 cada una. Propietario: J. González, O-Reilly No. 208. M-2602.

GANGA $5.000 Y RECONOCER CENso, 12mx22m. Infanta brisa cerca San Lázaro buenos cimientos agua, cloaca conectada, arrimos altos, patio a dos lados que permiten dos casas Dueño U-1659 al lado se ha vendido casi el doble.

MIRAMAR $3.50 VARA

Se vende solar completo de centro a la sombra 23.58 varas de frente por 53.06 de fondo. Superficie 1,251 varas. Precio $3.50. Importa $4.378 Olózaga 8 esq. 3a Rep. Miramar FO-3752.

SE REGALAN PARCELAS DE TERRENO

De $0.50 hasta $0.80 vara, Solares de 12x40 igual a 480 varas.
$10.00 entrada y $3.00 mensuales.
Sólo quedan 82 solares de 856 solares que se ofrecieron en venta en el Reparto «Lotería» en Alturas del Cotorro. Frente a la Carretera Central.
Agua de manatial abundante y sabrosa, Luz, Calles.

A 15 minutos de la Habana.

Saludable. Económico. Tranquilo.
Críe a sus hijos robustos a plena naturaleza. Cultive sus frutos y sus flores. Críe animales.
Hágase su granjita pintoresca que alegre sus sentidos.
Viviendo en «Lotería» pagará Ud. el solar y la casa con lo que no gastará en medicinas, que ahora gasta viviendo en la Habana.

Haga su Hogar y ofrezca a sus hijos un ejemplo de noble preocupación.

Aproveche las ventajas y facilidades que le ofrece el «Reparto Ampliación de «Lotería» alturas del Cotorro. A plazos sin interés, 5 años de crédito.
Informes F-4018. M-7519.
Este negocio lo dirige la
CASA DE ORTOPEDIA DE CARRASCO
ES UNA GARANTIA CORRECTA

MIRAMAR. PARCELA DE 467.59 VAras. Calle 14 entre Séptima y Línea 24x75 frente; 10.92 frente de fondo; 27.11 costado derecho $5.50 vara Importa $2.573.00 Alberto Mendoza, Teléfono M-9494.

SOLAR SANTOS SUAREZ $2.50 VAra Libertad entre Juan Delgado y D.Strampes 12x48 varas. Venta urgente Total $1.440 Belascoain y Pocito café «Trianón» Lizasoain.

LOTES DE TERRENOS A PLAZOS

Sin intereses a $3.00 y $5.00 mensuales, propios para industrias, colegios o particulares, con calles, agua y luz. Informes al teléfono I-3855 y en las oficinas del reparto Ponce, Arroyo Naranjo. Lo invitamos a visitar el reparto, sin compromiso para usted.

DUPLIQUE SU CAPITAL

Comprando solares grandes o chicos de centro o esquina en los Repartos Kohly de Marianao y del Vedado los más saludables, altos y frescos de la ciudad con vista al río Almendares. Cómprelo ahora a precios módicos antes de que suban. Informan FO-1513, FO-2503 y M-9941

PARCELA EN MIRAMAR

Se vende una parcela de 20x25 m. parte del solar No. 1, manzana No. 53, 14 entre 1 y 3. Todos los linderos fabricados. En este mismo solar en parcela de la esquina se empezará a construir dentro de breves días. Precio $5.50 la v. Informes su dueño A. Alvarez, Aguiar 305. Teléfono A-7830.

VENDO EN EL VEDADO DOS PARcelas muy bien situadas a precio de ganga. También una casa en Alturas de Almendares. Telf. F-2966.

50 FINCAS RUSTICAS

VENDO UNA FINCA EN LA CARREtera con dos casas, pozo, tubería, tierra de primera, es casi una caballería en $4.000. Julio 10 de Octubre 1003 I-3898.

VENDO UNA FINCA CON 500 MEtros frutales cerca de carretera en $3.800 es casi una caballería, casa de campo, pozo, es un negocio, 10 de Octubre 1003 Julio I-3898.

VENDO UNA FINCA CERCA DE CArretera en $2.900 con pozo, tanque y tubería casa de campo, paradero de tren en la portada. Julio 10 de Octubre 1003 I-3898.

VENDO FINCA RECREO

a 8 kilómetros Capitolio 200 naranjales poniendo y mucha arboleda 75 mil metros en $6.000. Vendo 2 caballerías, Calvario en $6.500 y tengo otro más. Informes Dragones 52, Café Martí, Garc.a

VENDO FINQUITA INMEDIATA A Carretera Central, fabricada, turbina, alumbrado eléctrico, platanal, frutales, regadío, bueyes, vacas, caballo, aves, aperos trabajo, $3.000 facilidades. Juan Miguel Fernández, Vereda Nueva.

¡GANGA, GANGA! SE VENDE UNA gran finca de cien caballerías de tierra en Ciego de Avila frente a la carretera central y del ferrocarril de la Cuban Company. Estuvo sembrada de caña y actualmente está dedicada a potrero. Tiene cincuenta caballerías de pasto debidamente cercada y el resto se puede sembrar para pasto. Tiene un río que nunca se seca, y agua en distintos lugares. Buen cacerío y línea férrea interior. Se vende barata. Informan de 12 a 2 p.m. en F-7163

114 CABALLERIAS DE POTREROS DE CEBA

La Oficina de Ingeniería y Agrimensura del Dr. Jacobo Ledón Uribe en Santa Clara, ha medido para su venta varias fincas rústicas de magníficos potreros de ceba. Una de 74 caballerías, en la zona ganadera de Sancti Spíritus; otra de 80 caballerías a dos horas de Santa Clara; otra de 114 caballerías, a tres horas de Santa Clara y otra de 82 caballerías en Camagüey. Todas de primera clase, con aguadas fértiles y pastos de Paraná y Guinea. Precios razonables y de entrega inmediata. Para informes: dirigirse al Dr. Jacobo Ledón Uribe, Oficina: Angeles 4. Santa Clara.

VENTAS

51 ESTABLECIMIENTOS

POR EMBARCAR VENDO CAFE SIN alcoholes casa acreditada con muchos años de existencia, doy facilidades. Informes vidriera del café La Crema Progreso y Villegas.

VENDO ESTACION DE SERVICIO de gasolina, bien situada, próximo mercado Unico, establecida desde 1932, buen porvenir precio sin rebajar $800, no admito corredores. Informes Novena 418 Lawton.

EL MEJOR RESTAURANT DE ESta capital siempre está lleno de extranjeros, lo doy a prueba a persona conocedora del giro, quinientos pesos deja libre mensualmente, dos cientos. Cuenya, Monte y Someruelos caré.

SE TRASPASA CASA DE INQUILInato con 29 habitaciones, Trato directamente. No corredores. Informan Telf. A-9705 o en San Ignacio 360.

SE VENDE UN TALLER DE MATEriales de construcción con dos camiones. Se da barato por no poderlo atender. buen contrato y paga poco alquiler. Informan Teléfono M-3428 o en Cuba 60 de 12 a 2.

NEGOCIO BODEGA SU PROPIEDAD en $3.900 y puede dejar $1.000 en hipoteca de la propiedad, otros informes personales, no corredores. Informes San Martín 7 entre Infanta y Línea Telf. U-5734 Espinosa.

VENDO GARAGE CALLE MUCHO Tránsito $1,200; Casa Huéspedes 19 habitaciones, $1,200; lujoso salón café batidos $550; un socio para Lechería con $350, Teniente Rey y Villegas Vidriera café Alfredo.

SE VENDE UNA FONDA PRECIO bien barato alquiler 55 pesos alto y bajo informes Monserrate 217 Rogelio

VENDO ESTABLECIMIENTO REIna 156 entre Rayo y San Nicolás al lado de la fonda con vidriera tabacos y quincalla, teléfono, armatostes, batidoras y demás enseres, magnífica venta diaria. Informan en la misma Sr. Prats.

VENDO CAFES, BODEGAS

Cantinas, huéspedes, ferreterías y combio por casas. Vendo el mejor barage y accesorios, guarda 100 máquinas. Informes Dragones 52 café Martí, García.

PARA BODEGA EN 30 PESOS

Lechería o Farmacia alquilo esquina Maloja y San Carlos terminado fabricar puertas metálicas, Informan Hotel San Luís apartado 323 teléfono U-1981 Sra de Guizán.

CEDO NEGOCIO DE COMIDA CON una venta diaria de $16 dejando de utilidad $4; por enfermedad del dueño. Informes A-8656.

VENDO GRAN BODEGA O ADMITO socio aunque tenga poco dinero que esté dispuesto a trabajar amplio local surtida casa familia poco alquiler variada de mucha industria sola en esquina informes en la misma. Marianao 381 Cerro

FARMACIA SE VENDE

La mejor esquina del Vedado. Informan Teléfono F-6006.

VENDO LUJOSA SODA APARATO de Frosent en Prado $2.800; Antigua Barra Calzada, $2,600; Verdadero Café-lechería $2.300. Vidriera tabacos, algo bueno, $1,600, Teniente Rey y Villegas Vidriera Café Alfredo.

SE VENDE MAGNIFICA CASA DE Huéspedes 34 habitaciones contrato 4 años urge venta 1500 pesos, informan en Concordia 418 entre Gervasio y Escobar, Sr. Vila.

POR TENER QUE EMBARCAR VENdo puesto de frutos del país en la calle Real Marianao, bien situado buena venta diaria informes dueño Telf. FO-1461 en la calle 3 y Pasaje B Buena Vista María

VENDO LOS MEJORES HOTELES de Cuba de 1a y 2a muy baratos; casa Huéspedes 38 habitaciones muy grandes, $2.200, muchos más todos precios; Barras, cafés, bodegas, panaderías, cafés, lecherías, vidrieras tabaco, fondas, grandes cines, gangas, toda clase establecimientos. Recibo en pago pesetas españolas o propiedades o créditos. Doy vuelto Prado y Dragones Café, M-4739 Yáñez.

SE VENDE UN MAGNIFICO NEGOcio recién iniciado que puede producir más de $300 mensuales. Si no tiene $500.00, no nos interesa. Manzana de Gómez 246

ESTABLEZCASE O TRASLADESE con poco dinero. Cedemos departamento artículos para caballeros en sastrería importante calle O-Reilly, por no poderlo atender. Vidrieras, contribución, luz y teléfono incluídos en módico alquiler mensual, A-8436.

GARAGES. SE VENDE DOS CON estorage, engrase y mecánica. Dos estaciones de servicio montadas con todos los adelantos. Informan en 23 No. 1,455 esquina a 22. Vedado. M. Adrover.

VENDO PANADERIA

en el mejor barrio de la Habana. Elabora 3 sacos diarios $1.800. Lechería mitad de precio por desavenencia socios $500. Bodega sola esquina $400. Carballo. Café La Diana, Reina y Aguila. De 2 a 5.

VENDO TINTORERIA MISION 462, entre Aguila y Florida Paila máquina vidrieras demás enseres un regalo $600. Informan Revillagigedo 154 esquina Gloria.

SE VENDE

Gran casa de huéspedes 36 habitaciones y 5 más con balcón a la calle, que se pueden hacer sólo con unos tabiques dividir una gran sala queda 5 habitaciones con balcón a la calle, con trato 4 años, alquiler módico. Se vende por no poder atenderla. Informan en la vidriera de Santiago de los Prados. Calle Prado 509.

52 BOVEDAS Y PANTEONES

150 PESOS

Eso es todo lo que usted necesita para hacerse propietario de una bóveda con su respectivo osario, toda construída de concreto, con tapas de mármol de seis centímetros de espesor y argollas de bronce.

NO PAGUE MAS

Estas bóvedas están situadas a sólo una cuadra de la Capilla Central y constituyen lo más económico y sólido que se puede conseguir en el Cementerio de Colón.

MARMOLES PENNINO
INFANTA NUM. 1056
TELEFONO U-2242

53 AUTOMOVILES - ACCESORIOS

AUTOS Y CAMIONES

No compre automóviles o camiones sin antes ver lo que tiene EL RELAMPAGO Concha 969

HOUDSON DEL 38

Tipo de lujo, con radio está como nuevo y con toda garantía EL RELAMPAGO. Concha 969.

CHEVROLET DEL 34

Gomas nuevas, muy barato y con muchas facilidades de pago EL RELAMPAGO Concha 969.

OFERTA ESPECIAL

Chevrolet del 36 de 4 puertas en $400 tomo automóvil en cambio y doy facilidades de pago EL RELAMPAGO Concha 969.

GANGA. AUSTIN DEL 32 PINTURA buena 4 gomas de paquete en perfectas condiciones de mecánica. Ultimo precio: $100. Informan 29 Nro 64 esquina E. Vedado

VENTAS

53 AUTOMOVILES - ACCESORIOS

FORD SEDAN 4 PUERTAS LUJO, del 38, 85 H.P. con vestidura de piel, color negro, completamente nuevo, 12,000 kilómetros caminados, doy facilidades. Arjona, Hornos 68 Telf. U-6522

FORD SEDAN DEL 38 60 H.P. DE 4 puertas como nuevo, color marrón. Doy facilidades Arjona Hornos 68, Telf. U-6522

FORD SEDAN, 4 PUERTAS DEL 35, con baúl y vestidura de cuero, gomas nuevas, color verde, en perfecto estado de mecánica. Arjona, Hornos 68, Telf. U-6522

PARTICULAR VENDE URGENTE, juego cuarto 3 cuerpos caoba, $32, otro $52; uno chiforrober butacón 8 piezas, $125.00; comedor renacimiento $62; sala. $47; Escobar 63, San Lázaro y Lagunas.

VENDO BARATO AUTOMOVIL Ford 35, sedan lujo, vestidura cuero, 4 puertas, radio, maleta, 5 gomas, pintura fábrica, como nuevo, flamante, véalo Mendoza 11, Santos Suárez y Santa Emilia.

FORD 1938 LUJO, CUATRO PUERtas, en excelentes condiciones; gomas nuevas. Alvarez 25 No. 7 costado edificio Carreño entre Marina y Hospital. U-3003.

GANGAS. UD. QUIERE COMPRAR un automóvil barato y con facilidades de pago? Vea a Miguel Adróver. Calle 23 y 22 Vedado. Telf. F-6145.

¡LA GANGA DEL SIGLO! VENDO Ford Sedan 4 puertas 1932, vestidura de piel, inmejorables condiciones, $200.00 Doy algunas facilidades. Losada, Zanja 363, altos, Telf U-5510

BUICK DEL 1937 TIPO 41. DIEZ DE Octubre 456 teléfono I-5342

SE VENDE UN AUTOMOVIL BUICK del año 1930, bien tratado, puede verse en Blanco 111 entre Trocadero y Animas, Para informes Muralla Nro 459

GANGA $125

Chevrolet convertible del 32 en perfectas condiciones acumulador nuevo. Verlo «Gomas Kelly» San Lázaro 903 Telf. M-1826 Preguntar por Ramón.

FORD DEL 35, CON MALETA, RAdio, vestidura de cuero, buenas gomas y como nuevo de mecánica; facilidades de pago. Agencia Ford de Marianao, Carvajal S. A.

CUPE 37, FORD, PARA PERSONA de negocios, está bueno de gomas y de mecánica. Damos facilidades. Carvajal, S. A. Agencia Ford de Marianao.

FORD DEL 32, DOS PUERTAS, MUY bueno de mecánica, gomas y pintura, en buenas condiciones, se da barato y con facilidades. Agencia Ford de Marianao.

FORD DEL 36, CUATRO PUERTAS, casi nuevo, vestidura de cuero, radio, baúl, en perfectas condiciones mecánica, muchas facilidades. Agencia Ford de Marianao.

REMATE AUTOS DE USO

POR LLEGADA DEL MODELO LINCOLN ZEPHYR Y MERCURY 1940

HAGA UNA OFERTA RAZONABLE Y SE LLEVARA UNO DE LOS SIGUIENTES CARROS DE USO CON GARANTIA

R & G

Ford de cuatro puertas, radio, piel, baúl y gomas de seis capas.
Ford 37 de cuatro puertas, baúl y motor de 60 HP.
Ford 35 de dos puertas.
Diligencia Ford del 35, magníficas condiciones.
Lincoln Zephyr 39 y Mercury 39 nuevo, al precio de autos de uso.
Lincoln Zephyr 38 Convertible, el carro ideal para el turismo.
Lincoln Zephyr 38, cuatro puertas con radio y piel.
Dodge 37, con baúl y piel.
Nash del 37, con baúl y vestidura de piel.
Lincoln Zephyr 36, magníficas condiciones.
Lincoln Zephyr 37, con baúl, radio y vestidura de piel.
Plymouth 37 con baúl y vestidura de piel.
Plymouth 34 con vestidura de piel.
Bantam-Camioncito de reparto como nuevo.
Chevrolet 1938, con gomas de seis capas banda blanca de paquete y vestidura de piel.

AUTO MODERNO
«LA CASA DE LOS AUTOS DE USO COMO NUEVOS»
MARINA 121

A PARTICULAR COMPRARIA PISI Corre, Ford en buenas condiciones, Jardín «Tosca» Telf. F-2212

SE VENDE BARATO CHEVROLET, eje flotante reforzado chassis y muelles. Propio para mudanzas o cosa análoga. Auditor y Clavel, Cerro.

VENDO AUTO DODGE BROS DE siete pasajeros del año 1937 (sólo seis meses de uso) Informan F-6229 Sr. Rodríguez.

VENDO AUTOMOVIL LA SALLE SEdan negro con gomas blancas en 700 pesos, está como nuevo calle 32 Nro 211 al costado del 5o Distrito Vedado.

SE VENDE UN PACKARD SEIS CIlindros, con sus gomas nuevas, cuatro puertas, vestidura de cuero y radio está casi nuevo y se da barato. F-6055 A y 17 Vedado.

SE VENDE CHEVROLET 1936 TIpo sedán, cuatro puertas. San Indalecio No. 323, garage «San Gabriel». Preguntar por Santana.

CHEVROLET STNDARD 1938 CUAtro puertas baúl, cuero, gomas nuevas motor perfectas condiciones. Verlo horas oficina Garage O-Reilly y Mercaderes Contado $650 Dueño M-1070

SE LIQUIDAN DOS PULLMANN SEmi nuevos para colegios, dos cuñas Citroen; dos automóviles, dos camiones y varias guaguas, ganga. Informan: Bombas Prat Monte 995. Telf. M-3959

VENDO LOS MEJORES AUTOMOviles uso Packard del 36 $550.00, Chevrolet del 37 de 4 puertas con baúl $550.00. Están perfecto estado de mecánica y pintura. Adrover X-2733 y X-2606

NUESTROS CARROS DE USO SON REACONDICIONADOS Y GARANTIZADOS
R & G
Grandes facilidades de pago
"AUTO MODERNO"
La Casa de Autos de Uso como Nuevos
MARINA NUM. 121
Teléfono U-3773

AUTOMOVIL DE 5 PASAJEROS PACkard se vende en $100.00. Verlo en 4 No. 310 entre 13 y 15 Vedado de 9 a 10 de la mañana.

VENTAS

53 AUTOMOVILES - ACCESORIOS

SE VENDE UN CHEVROLET 1936, Master baúl vestidura cuero 6 ruedas gomas nuevas acabado de pintar y un Plymouth 1937 baúl vestidura cuero cuatro gomas nuevas. De lujo. Pueden verse a cualquier hora 25 y E. Vedado, se dan baratos al contado Telf F-5177

VENDO LOS MEJORES AUTOMOVIles uso, Packard del 36 $550.00; Chevrolet del 37 de 4 puertas con baúl $55.00. Están perfecto estado de mecánica y pintura, Adrover X-2733 y X-2606.

SE VENDEN

Ford Camión 60 HP. del 37 propio para Tintorería o cigarros. Chevrolet 37 Standard 4 puertas. Ford 35.4 puertas de lujo. Todos como nuevos garantizados. Informes Ayestarán No. 15 Juan.

54 MAQUINARIAS

¡HOJALATEROS ATENCION! MAquina de doblar con su juego de cornizas completo, seis pies largo en $175, pestaña recta 36 pulgadas, ganga, ambas último tipo nuevas. Aguila 768.

SE VENDE UN APARATO DE CAFE en buenas condiciones y barato. Informan Reina 108 entre Rayo y Galiano.

VENDO TORNO CAMBIO RAPIDO 18 por 7, taladro 26. recortador 24, otro 16, segueta, planta eléctrica 20 kw., motor Diessel, sierra circular 1 metro hoja, motor Diessel 20 caballos, otro 30 caballos, sinfín 40. Lagoa, Cerro 2251.

IMPRESORES: VENDO MAQUINA Liberty Nro 3 trabajando; fuentes de tipos de fundición de fábrica, material para hacer sellos de goma y otros objetos de Imprenta Amargura Nro 65.

BOMBA ALMEIDA $2.00 MENSUALES
10 de Octubre 227 y 229 Telf. X-2455

55 CAJAS CONTADORAS

REGISTRADORAS "NATIONAL"

De todos tamaños. Compramos, Vendemos, cambiamos y reparamos. Garantía mecánica. También compramos y vendemos toda clase de muebles para oficina.
«LA NACIONAL»
Villegas 359, entre Tte. Rey y Amargure. A-9915

VENDO CONTADORA «NATIONAL», en magnífico estado, marca hasta $99.99. Precio único: $135.00. No corredores. Verla, de 8 a 12 a. m., calle del Ayuntamiento 163, esquina Manila, Cerro. Martínez.

CAJA CONTADORA DE TECLAS, «National» $15.00 otra caoba baratísima Véalas que le convienen. Una caja de seguridad para documentos mediana. Rastro «Los Obreros» Monte Nro 910

56 MUEBLES Y PRENDAS

FAMILIA PARTICULAR VENDE LUjoso juego cuarto último modelo, tres cuerpos butacón tiradores carey $145, regio comedor Renacimiento, $65; sala finísimo, $45; lámpara madera. Concordia 467 Belascoain y Gervasio.

FAMILIA PARTICULAR VENDE: precioso cuarto chifforraber 3 cuerpos butacón tiradores finísimo $140; elegante comedor Renacimiento $68; recibidor chipendade $65; lámpara madera, $13. Salud 262 bajos Escobar y Lealtad.

SE VENDE UNA MAQUINA DE COser de Singer, último tipo, no trato con comerciantes. Suárez 163, altos esquina a Misión.

MUEBLES A PLAZOS
VEA NUESTRO GRAN SURTIDO EN MUEBLES De TODAS CLASES
Precios baratísimos
«LA PERLA»
Animas 404, casi esquina a Galiano

TENIENDO QUE SALIR DEL PAIS antes de fin de mes, vendo todos mis muebles a precios excepcionales. Comedor sala, dos dormitorios, colchones y bastidores Simmons y varios muebles sueltos. Señora de Groote, Edificio Lobo, Progreso y Monserrate 61D, de 2 a 6 p.m.

VENDO JUEGO DE CUARTO TRES cuerpos con precioso butacón tapizado, también juego de sala lámpara de cuarto Trianon. Virtudes 618 altos entre Gervasio y Escobar.

ME URGE VENDER POR NO NECEsitarlo un juego de comedor completo estilo inglés en inmejorables condiciones. Hospital No. 209 primer piso letra C.

OPORTUNIDAD

Vendo primera oferta, máquina coser eléctrica, juego cuarto 3c completo, como nuevo, caoba, armario cocina, metálico, nevera Siberia último tipo 3 puertas vista hace fe. San Lázaro 819 frente parque Colón, bajos.

DESEO VENDER UNA MAQUINA fotográfica Kodak Retina II, último modelo lente 1:2.8 casi nueva con forro de cuero. Precio $60. Telf. F-4444.

COMPANIA ELECTRIC DE CUBA
Distribuidores Refrigeradores WESTINGHOUSE

Ofrece los siguientes Refrigeradores Westinghouse RECONSTRUIDOS Y GARANTIZADOS y con facilidades de pago.

Modelo	Año	Precio Neto
4 p.c.	1934	$ 75.00
5 p.c.	1936	» 90.00
6 p.c.	1934	» 95.00
7 p.c.	1934	» 95.00
9 p.c.	1936	» 110.00

También liquidamos Modelos «1938»
GANGAS:
NEPTUNO 523
entre Lealtad y Perseverancia

SE VENDE JUEGO COMEDOR COMpleto y otros muebles a particular. Precio módico. González, 2 entre 24 y 26 La Sierra, Marianao.

MUEBLES EN GANGA

Juegos de cuarto Arte moderno: $4.00 mensuales; comedor, caoba último estilo: $3.00 mensuales; sala y recibidor, modernísimo: $3.00 mensuales. Juego de cuarto tres cuerpos, caoba, últimas creaciones: $5.00 mensuales. Precios muy bajos.
"LA EMINENCIA
NEPTUNO 668
Entre Gervasio y Belascoain U-2427

VENTAS

56 MUEBLES Y PRENDAS

VENDO JUEGO CUARTO MODERno $30 otro 3 cuerpos finísimo, $40; sala caoba $26, comedor nuevecito; Living-room piano $30. Calzada Jesús del Monte 29, altos, una cuadra esquina Tejas.

CUADRO ANTIGUO AUTENTICO, del célebre pintor italiano Tintoretto, con la documentación que justifica su legitimidad, se vende en precio razonable de situación. Su dueño: Telf. M-1072

REFRIGERADORES
ELECTRICOS DE TODAS MARCAS
LIQUIDACION RIONDA
Ave. Menocal 1059 entre Desagüe y Benjumeda. Telf. U-3960.

REFRIGERADORES

Especiales a base de hielo para **PRODUSTOS BIOLOGICOS RIONDA**
Ave Menocal 1059 entre Desagüe y Benjumeda. Telf. U-3960.

GANGA JUEGO CUARTO 3 CUERpos de caoba 6 pieas exquisito $90; otro igual $48, otro también 3 cuerpos muy elegante $40. Embarco sin demora. Virtudes 463 esquina a Perseverancia.

PARTICULAR VENDE URGENTE, juego cuarto 3 cuerpos, caoba, $226 otro $52; uno chifforrober, butacón 8 piezas, $125.00; comedor renacimiento $62; sala $47; Escobar 63, San Lázaro y Lagunas.

REX
MUEBLERIA ECONOMICA
Si usted va a comprar o cambiar sus muebles, vea nuestro gran surtido en Neptuno 826 esquina Oquendo. Telf U-5969. Economice el 40%.

ELEGANTE JUEGO de Despacho, estilo renacimiento español, como nuevo. Se da barato. Baños, (E) 355 entre 15 y 17, Vedado. Verlo de 12 a 3 de la tarde.

VENDO MAQUINA DE COSER SINger de ovillo central, está como nueva. Véala Angeles No. 109 entre Maloja y Sitios.

PARA SU PALACIO TENGO: LAMpara 12 luces, cristal, para el salón principal $100; lámpara 6 luces cristal, $50. Espejo y consola dorados, $50. Todo de un siglo atrás. Además otros muebles más modernos, cuadros columnas, vajilla, cristales, juego de sala, de cuarto, de comedor. En suma, muerta mi esposa, ya nada necesito 10 de Octubre 684, Arroyo Apolo.

MUEBLES A PLAZOS

Sin fondo ni fiador, finos y modestos, últimos modelos. Venga a verlos ¡No pague lujo!
EL FENIX
U-1360 Neptuno esq. a Soledad

UNA NEVERA DE USO SIN REPARAR ES UNA CAJA DE SORPRESA.
Neveras americanas reconstruidas y garantizadas de uso.

FACILIDADES DE PAGO

Vea los Refrigeradores eléctricos adaptados a neveras con
LA GAVETA DE DESHIELO
y serpentín montado al aire.
RIONDA
Infanta 1059 entre Desagüe y Benjumeda. U-3960

«SOFA-CAMA»
Living Rooms, «Arte Moderno» y «Estilo Inglés»

¡No pague lujo! Del fabricante a sus manos: Mueblería y tapicería «García Espinosa», San Rafael entre Aramburo y Soledad Nota: Armazones de caoba (no comején).

URGENTEMENTE VENDO BARATIsimos regio cuarto caoba 3 cuerpos, maderas escogidas original diseño; otro con buen uso finamente acabado comedor renacimiento, living room; sillones, aparadores, sala. Escobar 256 Neptuno y Concordia.

POR AUSENTARSE LA FAMILIA, se vende 1 juego de recibidor, 1 juego de sala, y dos juegos de cuartos, en magnífico estado; pueden verse de 12 a 4 en Prado Nro 66, altos.

MAQUINA SINGER OVILLO CENtral se vende muy barata. Puede verse en Corrales 204 altos.

SALUD 51 ESQUINA RAYO

Gran liquidación en Juegos comedor cuarto, sala y recibidor, nuevos y de uso. Escaparates, lámparas, camas, chifforrober, muebles de oficina, máquinas de escribir y coser, cuadros y un variado surtido en objetos de arte, Compramos y cambiamos y si se embarca tenemos gran surtido en baúles y maletas y maletines. Salud esq. a Rayo.

FAMILIA PARTICULAR VENDE: elegante juego de cuarto chiforrober tres cuerpos, tiradores galalit $140; comedor renacimiento completo $100; lámpara madera, todo nuevo, Marqués González 167 entre Neptuno y Concordia.

VENDO CUARTO $20 OTRO 3 CUERpos $35 $45; uno finísimo 65; recibidor elegante estilo, $15, sala, codor $25; sillones cama niño $3, San Joaquín 363 y Monte.

LA ESFERA
Muebles a precio de crisis
¡DINERO!
Lo ahorrará si antes de comprar, cambiar o alquilar sus muebles visita a
RAMON PAREDES Y CIA
De Neptuno 623
Casi esquina a Gervasio
Telf. U-5517
Si compra muebles a particulares se expone a perderlos
También alquilamos.

VENTAS

56 MUEBLES Y PRENDAS

CAPAS DE AGUA Y ABRIGOS IMpermeables. De montar en infantería garantía absoluta. Alcance de todos. El Aguila, Fábrica de capas. Aguila 110 entre Trocadero y Colón A-8538. Llame, enviaremos vendedor.

MUEBLES A PLAZOS

Construídos con las mejores maderas, estilos modernos y elegantes, Grandes failidades de pago. Admitimos muebles en cambio. Visítenos y se convencerá: **Díaz y Chao», Neptuno No. 709 y 710, entre Belascoaín y Lucena. Telf. U-5154.**

REFRIGERADOR GENERAL ELECtric, moderno, se vende en $60, San Pablo Nro 256, Cerro. Telf A5-4271

LAMPARAS MODELO EUROPEO LUjo vende particular dando facilidades También varios muebles modernos Santa Emilia 126 esquina San Benigno Santos Suárez

FAMILIA PARTICULAR VENDE LUjoso juego cuarto último modelo, 3 cuerpos, butacón tiradores carey $145, regio comedor renacimiento $65 sala finísimo $45, lámpara madera. Concordia 467 Belascoain y Gervasio

VENDO CUARTO $20 OTRO 3 CUERpos $35 $45; uno finísimo $65; recibidor elegante estilo $15, sala, comedor $25, sillones cama niño $3. San Joaquín 363 y Monte.

CHANCE: FINO COMEDOR BARgueño grande, sin usar: $76.00; cuarto sin usar, completo, 3 cuerpos: $98.00; sillones portal, living room gigante, todo tapizado, sillones. Escobar 364, San Miguel y San Rafael.

SE VENDE JUEGO CUARTO, MESAS de noche pegadas, arte moderno, 8 piezas. Véalos, de 9 a 4 p. m., San Carlos núm. 704, altos, esquina Estrella. Costó: $500.00.

VAJILLA PARA 12 PERSONAS LEgítima porcelana, conocida marca «Rosental», se vende barata por embarcarse. Vedado, calle F entre 19 y 21 Nro 456 departamento 14

SE VENDEN CUATRO BUTACAS chinas con incrustaciones nácar regia alfombra persa, vajilla Desden y Rosental para 18 18 o 12 personas linda mesa dorada. 8 Nro 58 entre 3 y 5 Vedado

ADQUIERA LUJOSO JUEGO DE cuartos, equipado con chifforrober especial y bastidor «Simons». Satisface el gusto más refinado. Se da baratísimo. Véalo en seguida. Prado 19, altos.

POR EMBARCAR VENDO PRECIOSO juego de cuarto de niño, con 14 piezas. Completamente nuevo. Puede verse a todas horas calle O Nro 10 Vedado entre 17 y 19

FAMILIAS, GANGAS: MUEBLES

Juego cuarto tres cuerpos, chiffforrober tres cuerpos, gavetas al centro, finos tiradores y butacón $126, $165; otros $98 y $115; comedor $70.00; living-room $8.00. San Nicolás 305 entre Neptuno y San Miguel.

VENDO A PARTICULARES MUY BAratos juego living-room, juego cuarto de 3 cuerpos, juego de comedor renacimiento, juego sala chico. Informa FO-2631. González.

GRAN OPORTUNIDAD. VENDO JUEgo de cuarto de caoba, de inmejorable calidad y un juego de comedor, ambos de uso, los doy muy baratos; para verlos mueblería La Casa Roca, San Rafael Nro 514, entre Belascoain y Gervasio.

A PARTICULARES VENDO PRECIOso moderno juego comedor en Tejadillo Nro 156 bajos, aceptaría inferior en cambio.

MAQUINAS DE ESCRIBIR

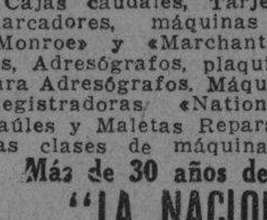

ARCHIVOS DE TODOS TAMAÑOS

Cajas caudales, Tarjeteros, relojes marcadores, máquinas de calcular «Monroe» y «Marchant», Mimeógrafos, Adresógrafos, plaquitas y marcos para Adresógrafos. Máquinas de sumar Registradoras «National», pupitres. Baúles y Maletas Reparaciones de todas clases de máquinas de oficina.
Más de 30 años de servicios
"LA NACIONAL"
Villegas No. 359, entre Tte. Rey y Amargura. A-9915

MUEBLES A PLAZOS

Sin fondo ni fiador, de los más modernos, construídos con las mejores maderas del país»» Vea nuestra exposición en Compostela 802, esquina a Merced, Telf. M-1220 también los alquilamos.

VENDO JUEGO DE CUARTO MOdernísimo muy doble es de alto precio. Se da barato. Optica Iglesias, Monte 618 esq. Figuras. Telf. A5-3842.

PULSERAS Y DIJES

Liquidamos miles de pulseras de oro y dijes de oro y platino con brillantes. Alhajas antiguas y modernas en profusión; cuadros, crucifijos, rosarios de oro, porcelanas antiguas y modernas. Juegos completos de café; té y cubiertos. Bandejas, candelabros, jarras y palanganas todo de plata maciza.
CARBALLAL HERMANOS
San Rafael Nro 618, entre Belascoain y Gervasio
M-5744

GRAN LIQUIDACION

Cómodas
Lámparas
Jarrones
Columnas
Bandejas.
Apliqués.
Cubiertos
Candelabros
RELOJES DE ESTILO

Figuras de bronce, marfil, porcelana, todo lo que necesita para adornar su casa, o para hacer un regalo de gusto, lo encuentra en esta su casa por mucho menos de la mitad de su valor.
"LA PREDILECTA"
San Rafael 803 y 805
U-2530

POR ESTE MES SALUD 53

Por este mes, aparadores $3.00, mesas $1.50, coquetas $3.00, camas $3.00, escaparates desde $5.00, juego sala $8.00, neveras $5.00, juegos cuartos, sala, comedor, lámparas, neveras, cajas hierro, muebles oficina, equipajes, contadoras, vidrieras, cantinas, armatostes, mil sillas café, tostador café eléctrico. cajas seguridad, estantes finos para cocinas, todo esto urge venta, por reformar el local, no pierda tiempo buscando muebles, en esta casa los encuentra por lo que quiera.

PARA COMPRAR MUEBLES VISITE ESTA CASA. PRECIOS BAJOS
M-9136

MUEBLES EN GANGA

Juegos cuarto: $25.00; idem tres cuerpos: $40.00; sala, $10.00; comedor, $25.66; mesas correderas: $4.00; aparadores: $6.00; sillas y 2 sillones: $10.00; neveras: $10.00; máquinas coser y escribir. Se cambian y se compran toda clase de muebles, pagando más que nadie.
«LA PRINCESA»
San Rafael 575 y 577, entre Escobar y Gervasio Telf U-5936

M.E.C.D. 2016

VENTAS

56 MUEBLES Y PRENDAS

TENIENDO QUE SALIR DEL PAIS antes de fin de mes, vendo todos mis muebles a precios excepcionales. Comedor, sala, dos dormitorios, colchones y bastidores Simmons, y varios muebles sueltos. Señora de Groote. Edificio Lobo, Progreso y Monserrate 6-D. de 2 a 6 p.m.

¡REALIZO! 2 MAGNIFICOS CUAR-tos caoba, 3 cuerpos, hermosas coquetas, diseño original, valor $600.00. Se dan mitad valor; otro $150.00; 2 cedro, $65.00; comedor Renacimiento. Escobar 256, Neptuno y Concordia.

MUEBLES EN GANGA

Realizamos gran surtido de juegos de cuarto, sala, comedor, piezas sueltas en cantidad a como quiera. También compramos y cambiamos. Salud 203 Telf. M-1837

¿QUIERE UD. AHORRARSE $100 EN LA COMPRA DE SU REFRIGERADOR

Capacidad 6-20. Acabado de recibir de fábrica y de la más alta calidad. Zulueta 456.

OPORTUNIDAD

Juego de cuarto de tres cuerpos con elegante butacón desde $100.00 ¡Dando y dando! Necesitamos dinero. También chaisslong de imitación piel y juegos tapizados a precios increíbles. Mueblería «García Espinosa». San Rafael entre Aramburo y Soledad.

SE VENDE UNA CAMA CON COL-chón mesa de noche, carpeta, máquina de escribir «Mercedes» Calle 21 No. 508, apartamento 26 Vedado

MAQUINAS DE ESCRIBIR

Sumar, calcular, coser, muebles de oficina y hogar, objetos arte, joyería fina y ropa de moda para caballeros.
COMPRO Y VENDO
La Confianza, Suárez 17, M-9603.

JUEGO DE CUARTO ARTE MODER-no muy fino es una verdadera oportunidad de hacerse de un buen juego. Véalo y le gustará. Prado 103 1er. piso entre Refugio y Genios.

57 UTILES DE OFICINAS

ADRESOGRAFOS Y MIMEOGRAFOS

Alquiler, Ventas, Cambios. Se hacen circulares correctas e instantáneas a módico precio. Marcos, Placas y gavetas para adresógrafos. Accesorios. Toda clase de máquinas de oficina. «Bolsa de Muebles de oficina». O-Reilly 409 (frente a «La Metropolitana».) A-7744.

VENDO MAQUINA DE ESCRIBIR Remington casi nueva y Mimeógrafo Edison Amistad 462 entre Reina y Dragones de 9 a 12 y de 2 a 5 Zaguán izquierda.

SE VENDE A PRECIO DE OCASION máquina de escribir «Underwood» de 26 pulgadas. Suárez 17 bajos.

MAQUINA ESCRIBIR REMINGTON, archivo acero cuatro gavetas con cerradura, gabinete Acme visible, capacidad 2,000 tarjetas, todas visibles. Se vende a primera oferta. Habana 413, entre Obispo y Obrapía.

"ART METAL" EL ARCHIVO INCOMPARABLE

Más de 100 modelos a precio de otros de inferior calidad. Proteja sus documentos con un «Art Metal». La más grande manufactura de muebles de acero. Agentes exclusivos: «Bolsa» de Muebles de Oficinas», O-Reilly Nro 409 (frente a «La Metropolitana», Telfs. A-7744 y A-7743.

MAQUINAS ARCHIVOS

BUROS
CAJAS
Pupitres

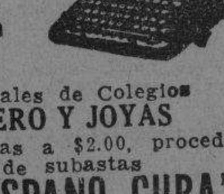

Materiales de Colegios
DINERO Y JOYAS
Fluses y capas a $2.00, procedentes de subastas
LA "HISPANO CUBA"
Monserrate y Parque Zayas
Telf. A-8054

MUEBLES DE OFICINA

VENDO, COMPRO, CAMBIO
Máquinas de escribir, sumar, calcular, mimeógrafos, adresógrafos.
CAJAS DE HIERRO
Archivos tarjeteros, Kardex, armatostes de acero y seccionales de acero.
BUROS
Biblioteca, juegos de despacho, sillas giratorias y toda clase de muebles para oficina.
MAQUINAS ESCRIBIR ROYAL A PLAZOS Y AL CONTADO
Gran lote de máquinas de escribir
Compostela 205, entre Progreso y O-Reilly
O-Reilly 360 entre Habana y Compostela
Teléfonos: M-8638 y M-8081

58 LIBROS E IMPRESOS

LIBROS. GRANDES REBAJAS: Diccionario Hispano Americano, 28 tomos $35 (nuevo vale $250.00) Tesoro Juventud 20 tomos $17, (nuevo $65) Historia Universal «Oncken» 46 tomos $55. (Nuevo $260.00 y otras obras a precio rebajado por motivo de balance. La Predilecta, San Rafael y Oquendo.

"EL NUEVO COMERCIO"

Fábrica de libros comerciales

Marta Abreu (Amargura) 306
Teléfono M-3693

59 RADIOS

VENDO PRIMERA OFERTA PRE-cioso radio color marfil 3 tubos propio para regalo a persona de gusto, y máquina de coser Singer ovillo central. Vélo en Monserrate 471 frente a Cruz Roja

VENDO MAGNIFICO RADIO PHI-lips de 10 tubos ondas corta y larga en $65.00. Véalo en Agencia Philip de Monte 660 entre Carmen y Figuras.

VENTAS

59 RADIOS

VENDO RADIOS PHILIPS 1940 DES-de $1.00 semanal o $4 mensuales; radios usados, modernos desde $10; cambiamos, reparamos radios teléfono A-4012, Calzada Jesús del Monte 29, próximo esquina Tejas Casa Pérez.

RADIO PHILPS ULTIMO MODELO del 39, 5 tubos, recepción Europa igual que la Habana, por embarcarme lo doy en $35. Aguacate 57 Sastrería.

RADIO-MECANICOS, VENDO POR urgente necesidad manuales con 4.000 circuitos de Radios, comprendidos años 1934 al 1939 inclusives. Regalo en $15.00 Telf I-5466

60 INSTRUMENTOS DE MUSICA

CUALQUIER PROBLEMA EN PIA-no como venta, compra, reparación, etc., llame inmediatamente Peters-Sanson. X-3430. Económicos se ofrecen un armonium y un vertical, espléndidas condiciones.

PIANOS DE CALIDAD

«R. S. HOWARD»
«JOHN L. STOWERS»
PRECIOS RAZONABLES DESDE $100
Facilidades de pago. Exposición: cuarto piso del edificio «Stowers», San Rafael entre Galiano y Aguila Teléfono M-1972 Habana.

PIANOS DE DE TODA GARANTIA, a precios económicos, puede verlos casa Arango Gloria Nro 520

SE VENDE MAGNIFICO PIANO buen estado muy barato, casi regalado, Informan 10 de Octubre 1412. Víbora.

VENDO FLAMANTE PIANO PRE-ciosas voces teclado de marfil, se da muy barato. Zanja No. 670 bajos.

$65 00 VENDO PIANO NUEVO COM-pletamente apenas usado buena marca, precioso sonido, tres pedales, por asunto familiar, se garantiza tiene banqueta casa particular X-2722 llamar señorita Blanca.

PIANOS, VIOLINES GUITARRAS, acordeones, libros y piezas de música, siempre las últimas novedades, todo muy barato. Casa de Música, Monte 408, entre Aguila y Angeles.

LIQUIDACION

Pianos, muchos pianos; tenemos el que Ud. necesita, del precio que lo desee con todas las facilidades a su alcance. Extenso surtido en pianos europeos y americanos. Verticales y cuarto cola, propios para profesional, persona de gusto y también para estudios. Aproveche estas gangas.

EN ALQUILER DESDE $2.00
LA PREDILECTA
SAN RAFAEL 803 Y 805
U-2530

AFINADORES

AFINE SU PIANO POR $3.00 CON toda garantía y absoluta seguridad. Manuel Domínguez, afinador mecánico y barnizador de pianos, graduado en la escuela «Danguard» en New York Taller de Reparaciones: Dragones entre Prado y Zulueta Telf. M-3040

61 DE ANIMALES

CANARIOS HAMBURGUESES APRO-ximándose la época de la cría, liquido canarios a $5.00 pareja en variados colores. Castillo Nro 312 entre Cristina y Vigía.

GRANJA "DELLA"

ESTRELLA Nro. 1 TEL. (ARROYO Naranjo) 41-3 CALABAZAR HABANA
Undécimo Concurso de Puestas. Campeonato 1938-1939, 1,492 huevos 1,733, 60 puntos PRIMER PREMIO PATIO R. I. R. Con aves procedentes de Campeonatos en los X y XI Concursos de Puestas y Primeros Premios en Aves de Exposición, es posible garantizar la más alta calidad en Aves Adultas, Pollonas, pollitos y huebos en varias razas y especialmente en RHODE ISLAND RED, Catalanas del PRATT. ?Visite la Granja. Telf en Habana A-6606

SE VENDE UNA YEGUITA PONY percherona, la única en Cuba, importada, lindísima, muy mansa de tiro y monta y una cesta. Informan Gómez 21 y G Vedado. Picadero.

SE VENDEN UNOS PERIQUITOS en colores muy bonitos calle 4 Nro 208 Línea y 11 Vedado Habana

GRANJA 'M. SUAREZ" CAIMITO DEL GUAYABAL

Se venden gallos finos de pelea. Algunos lidiados en el Club Gallístico de la Habana. Informan: En la Granja y en el Telf. FO-1624.

VACAS

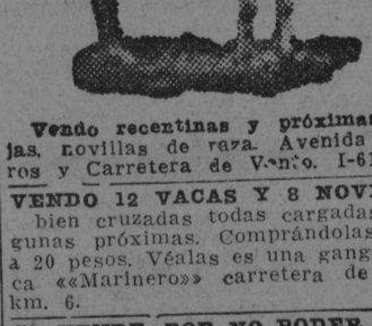

Vendo recentinas y próximas, añojas, novillas de raza. Avenida Boyeros y Carretera de Vento. I-6139

VENDO 12 VACAS Y 8 NOVILLAS, bien cruzadas todas cargadas y algunas próximas. Comprándolas todas a 20 pesos. Véalas es una ganga. Finca ««Marinero»» carretera de Vento km. 6.

SE VENDE, POR NO PODER ATEN-derlas, hermoso lote de 80 gallinas o más, criollas, sanas y fuertes para criadores ambiciosos. Finca Alberro. Loma de Tierra. Informes: Telf. F-3582. Habana. De 8 a 12 a. m.

VENDO A PRECIO DE SITUACION mulos, carros y arreos de todas clases, caballos, mulos de monta y Pony 4 potros sementales, 7 y media cuartas, bonito color, 40 mulos criollos domados de monte y carros cerrados para lecheros y un burro semental criollo, una cesta de mimbre con sus arreos, montura y una Pony, Domingo Jarro, Marina y Atarés. Jesús del Monte. Telf. X-187

VENTAS

APICULTORES

APICULTORES VENDO 3 APIARIOS magníficas condiciones, para trabajar 6 meses zafra consecutivos 500 colonias, produce 4,750 a 6,500 galones anuales. Peralejo Nro 40 Artemisa. Ciriaco Laucirisa.

62 OBJETOS VARIOS

ACERO FRANCES VENDO

Stock 16 mil libras barras planas y cuadradas de 1.1|2, 1.3| 4y 2 pulgadas. Diez centavos libra. Martínez Lamparilla 316 Habana.

VENDO 30 BANQUETAS DE MADE-ra todos en buen estado las doy baratas.f Informan Galiano 503 entre Zanja y Barcelona.

SELLOS. SE VENDE GRAN COLEC-ción a privado Kochmann, Vedado, calle 13 Nro 67. altos, derecha.

SELLOS CORREO. MAGNIFICA CO-lección 14.000 ejemplares montada 4 álbums Scott. Valor catálogo $2,000. Véase Gran Hotel Teniente Rey y Zulueta, habitación 223 de 2 a 5, precio: $150.

GANGA: SE VENDEN UNAS 2,000 tejas y 50 de caballete usadas, tipo español, vidrieras color rojo, fabricante Ludovicci. Pueden verse en bungalow madera en General Lee entre Concepción y Reina, Quemados de Mariano. Ruta 22. Informes: M-2863.

SE VENDE UNA PORTADA DE 4 metros, (vidriera y puerta de cristal); una división de vidrio y madera de 12 metros, un cristal grande de 1|4 de grueso para vidriera. Telf. I-6704.

DISCOS, COMPRO DISCOS DE OPE-ra en cantidades, librería «La Biblioteca» Belascoaín 566, esquina Pocito, también compro libros usados y sellos de correo.

Dinero-Hipotecas

63 SOLICITUDES

HIPOTECAS. —TENGO $3.000 PARA colocarlos en hipoteca sobre propiedad urbana, Belascoaín y Pocito café «Trianon» Lizasoaín.

PRESTO DINERO DESDE $500.00

en adelante en primera hipoteca. Interés desde el 6 por ciento. No corredores. Telf. A-6836. Campanario 90 (306 moderno) bajos, entre Neptuno y San Miguel, señor Correa.

DOY DINERO EN PEQUEÑAS PAR-tidas en hipoteca, también sobre automóviles, panteones, etc. Sr. Sotero A-9828 de 1 a 5 p.m.

64 OFERTAS

DOP DINERO SOBRE MUEBLES, automóviles, dejándolos en poder de sus dueños. También para sueldos establecimientos, bóvedas, hipotecas, sub-hipotecas, alquileres, usufructos, condominios. Lavielle. Telf. A5-4961. Obispo 313

DESCUENTO LETRAS DE CAMBIO

y presto dinero con garantía de sueldos personales y cualquiera clase de propiedades. Dr. García Acosta. Metropolitana 242. Teléfono A-4346.

DESCUENTO LETRAS DE CAMBIO

y presto dinero con garantía de sueldos personales y cualquier clase de propiedades. Dr. García Acosta, Metropolitana 242, Telf. M-4346.

VENGO VARIAS PARTIDAS DE MIL pesos para darlas en primera hipoteca separadas en la Habana y sus barrios, no corredores, Torres, Manzana de Gómez 420

DINERO

Sobre joyas en todas cantidades
«LA PERLA»,
Animas Nro. 404, casi es. a Galiano Telf. A-8222

DINERO

Facilito grandes y pequeñas cantidades en primera hipoteca desde el 7 por ciento en adelante, para la Habana y sus barrios. Compro y vendo casas, solares y créditos hipotecarios Compro y vendo Bonos y Acciones.
Julio C. Granda
Obrapía 33, entre Cuba y Aguiar. Teléfonos: M-5921 y FO-1668

65 BONOS Y VALORES

COMPRO BONOS Y ACCIONES, CEN-tro Gallego y Banco Asturiano, Compañía Cubana de Electricidad, inversiones e inmuebles. También se pignoran. Compro y vendo acciones de todas las compañías cotizables y no cotizables en la bolsa. Manuel Piñol Amargura 70.

CAJAS RESERVADAS

Las tenemos en nuestras bóvedas construidas con todos los adelantos modernos y las alquilamos para guardar valores de los interesados. En esta oficina daremos todos los detalles que se deseen.
N. GELATS Y COMPAÑIA
105 Aguiar 107 esq. Amargura

PARA LAS DAMAS

67 PELUQUEROS

PACO, EX-PELUQUERO DE «LLO-rens» sirve a domicilio Croquignol sin corriente (sin máquina ni electricidad) hecho en su casa, cómodo y garantizado, tintes, melenas, postizos, etc. U-5420

68 MASAJISTAS

MASAJISTA. ELSA BRUNNER. EX-perta masajista, conocida entre la mejor sociedad y hoteles, regresó hace poco del extranjero y ofrece de nuevo sus servicios a domicilio. (Hora) de 2 a 5. Animas No. 109 altos. Telf. M-9793.

70 INTERES PARA LAS DAMAS

MASAJISTA EXTRANJERA EXPER-ta en masaje ortopédico así como para activar la circulación. También para adelgazar, tiene referencias de clientas conocidas $1.00 la hora. Informan Telf. FO-3752

EXTIRPACION RADICAL DEL VELLO

Tratamientos garantizados. Señora Sánchez, San Nicolás 168, altos Teléfono A-7487

SILVER FOR LEGITIMA, HERMO-sa pareja. También precioso abrigo Hudson Seal. Galiano 106, por Lagunas, apartamento No. 1, primer piso. 9 a. m. a 6 p. m. excepto domingos.

SEÑORA: NO BOTE NI REGALE SU sombrero sin verlo ««Celestina». Especialidad sombreros niñas. De un sombrero viejo un modelo. Toda persona que compre o reforme un sombrero se le dará un vale para la peluquería «Fémina», San Rafael 355.

SISTEMA ALEMANY

Autora y Directora, Profesora señora Matilde Alemany. Pruebe y compare con las que cortan con complicadas plantillas imposible aprender a cortar perfecto. Todas las sucursales de este moderno sistema «Alemany» en la Isla entera ofrece seis clases Gratis a las equivocadas que creen haber aprendido por métodos de plantillas. (Titulamos). Se encantarán de este Sistema «Alemany». Academia Central de Corte y Confección. San José 257.

PARA LAS DAMAS

70 INTERES PARA LAS DAMAS

Corte Moderno Nacional

SISTEMA «MENDEZ»
Método rápido y eficiente, reconocido como el más moderno para la enseñanza pública. Magníficos resultados; en poco tiempo puede hacerse experta profesora por este modernísimo sistema. Clases a domicilio y correspondencia. También por ajuste. Cursillo para las que deseen aprender a hacerse su ropa en poco tiempo. Se cortan y entallan vestidos. Academia Central, Campanario 304 esq. a Neptuno. Clases de Piano.

¡FUERA CANAS! OBTENGA HER-moso color negro, castaño o rubio usando tintura «La Favorita». Teñido de cabello $3.00. Estuche $1.00. De venta en todas las farmacias. Depósito: Virtudes 206. Casa «Pilar». Telf. M-9293.

Corte y Costura

ACADEMIA «SANTA TERESA»
Calle 23 No. 1511 (Vedado entre 24 y 26 F-5096. Hágase profesora en tres meses. Desde la primera clase usted podrá cortar sus vestidos por figurín. También clases por correspondencia. Pidan la primera lección incluyendo 3 centavos para franqueo. Expedimos títulos.

VELLOS

Extirpación definitiva de los vellos de la cara, muslos, piernas, etc. Tratamiento garantizado. Siete años de éxitos en Cuba. Sra. Alexander, calle Tercera Nro. 405 entre Dos y Cuatro, Vedado.

Máquinas para forrar botones

Vendemos máquinas para hacer botones y utensilios para ellas. Se forran hebillas en el acto y se hacen plisados con rapidez y absoluta garantía.

BAZAR INGLES

GALIANO Y SAN MIGUEL

ENSEÑANZAS

75 PROFESORAS-PROFESORES

SE OFRECEN CLASES TAQUIGRA-fía e inglés traducciones inglés-español por profesora con práctica en Estados Unidos. De 8 a 12 y 2 a 5 p.m. Telf A-7231

CONTABILIDAD - MATEMATICAS

Cursos Universitarios, profesionales y elementales. Algebra, Gramática, Aritmética y otras asignaturas. Sr. Leal F-3758. 12 No. 518 esquina 23 apartamento 8.

CLASES DE INGLES POR INGLE-sa de Londres, Fina y de esmerada educación. A particulares o Colegios «S. H.» M-7730.

PROFESOR PEÑEÑORI — CLASES Clases particulares de inglés y francés, enseñanza primaria y secundaria, Pida informes al Telf. U-7831 de 12 m. a 1 p.m.

TAQUIGRAFIAS GREGG, PITMAN, Orellana, Duployé, en inglés, francés, español) Algebra, Gramática, Física, Aritmética, Teneduría, Gramática, Mecanografía, Bachillerato, Preparatorias Universidad Instituto. A domicilio una o todas $5.00 Trujillo, U-26111

SEÑORITA PROFESORA DE PIANO solfeo y teoría, método fácil y práctico enseñanza de piezas da clases a la semana $3.00. Telf U-5081

PROXIMA A EMBARCAR A NEW York, señora de estricta moralidad, se hace cargo de acompañar estudiantes de ambos sexos, desde 12 años y de estar al tanto de ellos. Doy referencias. Escriba a E. C. V. Línea esquina a Rabell, Alturas Buena Vista, Marianao.

INGLES, TAQUIGRAFA (INGLESA y española) Teneduría, Cálculo Mercantil Aritmética, Algebra. Ortografía y Mecanografía, $5.00 mensuales a domicilio, $3.00 en su casa. Estrella 166, altos, Profesor Heitzman. Teléfono A5-1822

PIANO, SOLFEO, GUITARRA, VIO-lín, mandolina $3; profesorado expertísimo, sistema rápido fácil. Piezas al mes. Exámenes trimestrales. Especialidad alumnos haraganes. Informes: lunes y jueves. San Rafael 473, teléfono FO-3297.

PROFESORA DE FRANCES CLASES en su casa especial cuidado en la pronunciación. Telf I-4165 en la misma se solicita profesora normalista.

PROFESORA INGLESA DA CLASE a domicilio, en su casa, en la academia. Informan F-5781.

PROFESORA FRANCESA, DA CLA-ses de francés en su casa, a domicilio, colegios, colectivas, prepara exámenes o particulares. Inmejorables referencias. Llame: I-5606, o al A-6722 apartamento 20.

INGLES

HAVANA BUSINESS ACADEMY
Desde lo más elemental hasta lo más adelantado enseñamos en nuestros 40 cursos diarios Sistema seguro, rápido e interesante al alcance de todos. Profesorado americano.
HAVANA BUSINESS ACADEMY
Línea 357, teléfono F-3043. Sucursal Neptuno y Amistad Telf A-6033

ESTUDIOS BAILES MODERNOS

Tomasin 10 años práctica, enseño Danzón, Son, Paso-doble, Vals, Blues, Fox, Tango. Clases a todas horas. Voy domicilio, San Nicolás 1008 entre Gloria y Misión, dos cuadras Monte.

GRAMATICA, ARITMETICA, TA-quigrafía Pittman, Mecanografía al tacto, ingreso en Institutos y Normales, clases a domicilio, Diráctica novísima. Cuotas módicas. Doctor Pedrós L Nro 256 Telf F-4124

APRENDA EN SU CASA, —CONTA-bilidad, Taquigrafía Gregg, Inglés, Español e Inglés. Experto graduado en los Estados Unidos. Clases a domicilio por $1 00 la hora. Teléfono F1-6282

ESTUDIE POR CORREO

La academia «Rabiña», en Neptuno 414, esq. a Manrique, altos M-7849. tiene organizado clases por correspondencia desde hace años habiendo prestado gran beneficio a aquéllos que tiene deseo de prosperar. Estudie las asignaturas siguientes: Taquigrafía; Mecanografía; Teneduría, Cálculos Mercantiles; Gramática; Ortografía, Procurador, Química industrial, inglés, francés etc. Informes: **Academia «Rabiña», Neptuno 414, esq. a Manrique Telf. M-7849.**

ENSEÑANZAS

75 PROFESORAS-PROFESORES

OBSEQUIO DE LA ACADEMIA DE COMERCIO

Luis B. Corrales. Establecida en 1889. Enviando $0.15 en sellos recibirán mi Aritmética Mercantil, y por $0.25 más, mi ««Ortografía en el Bolsillo», acabada de publicar. Enseñamos Teneduría de Libros. Taquigrafía e Inglés. La Mecanografía $1.00 mensual. Nuestros Títulos los más solicitados. Lealtad 567 entre Salud y Dragones. Telf. A5-1632.

COMPETENTE PROFESOR DA CLA-ses a domicilio taquigrafía español-inglés e inglés, mecanografía, Cálculos mercantiles. Telf F-5937

GARANTIZO USTEL HABLARA IN-glés pronto. Clases individuales gramática, lectura, dictado comercial, especialidad para sostener conversación. Prepara para viajes y exámenes. Competente profesora americana, Campanario 454, altos.

PROFESOR AMERICANO (ABOGA-do) graduado en la Universidad de Yale, se ofrece para clases (particulares y colectivas) en inglés. Precios módicos. Muy poco español en sus clases. Para informes, diariamente, 12 m. a 2 p.m. y 9 a 10 p.m. San Rafael 773 aprt. 32 Telf. Sr Martínez A-8168

PROFESOR PARTICULAR DA CLA-ses a domicilio por la noche de enseñanza primaria preparatoria, bachillerato parte letras, idiomas. Telf. M-3376 apartamento 31 Sr. Santos. Llamar entre 11 y 12

PROFESORA DE INGLES DESEA cambiar este idioma por Matemáticas con persona competente. También se hace cargo de traducciones inglés- español y vice-versa. Escribir a «Profesora» al DIARIO DE LA MARINA dando detalles.

76 COLEGIOS

PUPILOS DESDE SEIS PESOS

Ambos sexos. Alimentación abundante y nutritiva, vigilancia y moralidad. Inglés diario. Estudios comerciales. Corte y Costura. Compostela 706 esquina a Acosta. Colegio Cuba.

COLEGIO Santa Teresa

INGRESO AL BACHILLERATO
Enseñanza en inglés y español. Primer Grado. $3.000. Segundo $4.00. Tercero y Cuarto $5.00. Quinto y Sexto, $6.00. Séptimo y Octavo $7.00. Autorizado para expedir certificados de Octavo Grado para ingresar en Normales, Institutos, Hogar etc. Taquigrafía, Menacografía, Ortografa. Inglés, Correspondencia Comercial. Corte y Costura y Labores. Clases de piano. Pida prospecto, Calle 28 No. 1.511 entre 24 y 26 Vedado. Teléfono F-5096.

"SAN ELOY"

Colegio y Academia. Fundado en 1907. Primera y Segunda Enseñanza; Preparatoria; Bachillerato; Comercio; Idiomas; Cultura Física. Cursos preparatorios especiales. Admitimos pupilos y medios pupilos y externos. Quinta Menocal, Samá 31, Marianao Telf. FO-7462. Pida Prospectos.

77 ACADEMIAS

HAVANA BUSINESS ACADEMY

Profesores y sistemas procedentes de los mejores Business Schools de los Estados Unidos. Elevados standars de enseñanza comercial en inglés y español. **Todos los graduados en nuestro curso secretarial han encontrado empleo bien remunerado. Taquigrafías Pitman y Gregg. Omnibus.** Línea 357 F-3043 y Neptuno esquina a Amistad A-6033

ACADEMIA RABINA

Neptuno 414 (altos) esquina a Manrique. Telf. M-7849. Ingreso a la Escuela de Ciencias Comerciales de la Universidad
Clases individuales. Francés. Inglés y Teneduría. Taquigrafía «Pitman» y «Gregg», Mecanografía, Correspondencia y Aritmética Comercial. También clases por Correspondencia. Ingreso en Escuelas de Ingenieros, Arquitectos y Comercio. Servicio de ómnibus y de internos. Pida prospectos. Expedimos títulos y proveemos de empleo a nuestros graduados.

ACADEMIA DE IDIOMAS ROBERTS. Malecón 153. Telf. M-2124. ¿Desea usted aprender inglés? Compre el método Robert. Se recomienda por sí solo. Distinción, eficiencia, garantía Cuarta edición: $2.00.

COLEGIO ACADEMIA "BRAVO"

Ingreso. Ciencias Comerciales, Ingenieros, Normales, Bachillerato, Comercio y Cadetes.
Repaso de todas las asignaturas del Bachillerato. Autorizado par expedir certificado de 7o. y 8o. grados. Mecanografía, Taquigrafía, Teneduría. Inglés Profesores especializados para cada grado en la enseñanza primaria y superior. Clases diurnas y nocturnas para ambos sexos. Servicios de ómnibus a domicilio.
Neptuno y Lucena, Teléfono U-2627

INTERES GENERAL

CIEN CARTAS Y CIEN SOBRES, FI-nos, impresos: $1.00. Cien tarjetas visita, cincuenta centavos; trescientas: $1.00; sellos de goma, impresos comerciales. Imprenta, O-Reilly 315, esquina Habana.

100 SOBRES, 100 CARTAS Y 100 tarjetas impresas todo $1.00. Propaganda Tipografía García y Zayas, San Miguel 657, entre Lucena y Marqués González. U-2634. Recibiros órdenes interiores y domicilio.

NO BASTA QUE LA CALIDAD DEL café sea buena; requiere que esté tostado fresco del día, y molido en el acto para que conserve toda su calidad y aroma. Con todos estos requisitos lo encontrará usted si lo compra en «El Fénix», tostadero de café especial para familias. Neptuno Nro. 631 y Gervasio. Lo tenemos desde 30 cts. libra en adelante. Servicio de mensajeros a todas partes. Teléfono U-3104.

VIAJA POR PAISES FRIOS? LLE-ve ropa apropiada Marcos, ex cortador del «Bazar Español», de Oviedo, (España) especialidad en abrigos de señoras, caballeros y niños. Neptuno 509 Campanario y Lealtad.

ALQUILERES

79 HOTELES

Y la de su familia. El lujosísimo hotel Belmont, el más céntrico de la ciudad. San Rafael e Industria. Con tres excelentes comidas: $50.00 matrimonio. Una persona $35.00.

HOTEL «QUINTA AVENIDA» ZU-lueta 505, esquina Dragones. Alquilo departamentos vista a la calle con y sin baño, buena comida, esmerado trato, precios especiales, para familias. Telf. M-2078.

ALQUILERES

79 HOTELES

TELMA RESIDENCIAL

Villegas 466 casi esquina a Muralla; magnífico hotel acondicionado todo confort para residentes y transeuntes, agua siempre fría y caliente. Habitación amueblada e inmejorable comida a la carta 2 personas desde $45 A-9985

HOTEL "CANADA"

Villegas y Tejadillo. Habitaciones, balcón agua fría y caliente, inmejorable comida, elevador, ambiente familiar, 2 cuadras Prado, 3 Parque Central A-0400 Matrimonio desde 20 pesos.

EN HERMOSA RESIDENCIA SE AL-quila habitación con excelente comida, todas las comodidades en lo mejor del Vedado, N. esq. 19, 201 altos frente al Club Cubaneleco.

ATLANTIC HOTEL PRADO 251 ES-quina Trocadero grandes y ventiladas, habitaciones lujosamente amuebladas, con o sin comida a precios económicos Prado 251.

HOTEL «QUINTA AVENIDA». ZU-lueta 505, esquina Dragones, alquilo departamentos vista a la calle con y sin patio, buena comida, esmerado trato, precios especiales para familias. Telf. M-2078.

HOTEL SAN CARLOS

Egido y Monte
¡¡VIVA USTED AQUI!!
MAS CENTRICO
MAS COMODO
MAS ECONOMICO
Hay apartamentos para familias, habitaciones de matrimonio e individuales. Comida sana y variada. Servicio esmerado. Visítenos y le informaremos ampliamente.

HOTEL HANABANA

Neptuno Nro 105 entre Prado y Consulado. —Magníficas habitaciones con servicio privado, elevador día y noche, inmejorable comido, precios especiales a matrimonios estables. — Teléfono A-9041

HOTEL MIRAMAR. EL PREFERIDO de las familias que desean comer bien y vivir tranquilas. Separamos habitaciones por correo a personas del interior Precios económicos. Prado 2 esquina Malecón A5-3692.

"PULLMAN"

Consulado 312 y 314 altos, casi esquina a Neptuno habitaciones con baño privado y todo servicio, agua abundante comida excelente, moral y seriedad, Telf A-7401

«HOTEL INTERNACIONAL»

De Francisco Gómez. Frescos y amplios departamentos, agua corriente en el interior y caliente en los servicios. Excelente comida. Esmerada servicio. Una persona desde $20 y dos desde $35 al mes. Tejadillo 60, teléfono A-9958

GRAN HOTEL LUZ OFICIOS 409

(Antes 35)
DE BARREIRO y Hno
Esta acreditada casa cuenta con cien apartamentos y habitaciones, todas con balcón a la calle, excelente comida a la criolla y española, estilo casa particular. Agua caliente de noche, elevador, Precios económicos. Telf. M-3215. Abierto día y noche.

HOTEL PRADO

Prado 351 esquina Virtudes. Entrada por Virtudes. Habitaciones balcón a calle con lavabo; buena comida, ascensor día y noche, atención, buen trato; familias estables precios reducidos, viajeros un peso toda asistencia. Telf M-7660

THE SAVOY

F y Quince. —Vedado
Telf: F-6616
Situado en un lugar alto del Vedado, con fácil y frecuente comunicación con la ciudad y repartos Rodeado de jardines, con 600 metros de hermosos portales. Las habitaciones tienen ventilacion directa teléfono, baño privado, con agua fría y caliente. Precios moderados, incluyendo tres excelntes comidas. El servicio en mesas separadas, para cada familia.

HOTEL VEDADO

CALLE 19 ESQUINA A M
Residencia excelente que reúne excepcionales condiciones para vivir con toda comodidad. Frecuente y fácil comunicación con la ciudad y repartos. Esmerado servicio, comida criolla, española y americana. Telf F-6631

HOTEL "ANDINO"

San Lázaro 1218, esquina a M. U-2553. Unico en su clase. Moderno, céntrico, amplio, fresco, saludable, frente Universidad. Conviene para los que necesitan vivir cerca de los hospitales Calixto García o Mercedes. Habitaciones con baño privado, balcón, hermosa vista, con tres excelentes comidas, 45 pesos, matrimonio. Una persona desde 28 pesos. Clientela escogida. Pensión completa para huéspedes del interior. Precios sin competencia. Esmerado servicio en mesas separadas.

HOTEL «MIRAMAR». TENEMOS AM-plias y frescas habitaciones con baño privado, desde $50.00 para dos personas Sin baño desde $40.00 Excelente comida. Prado 2 esquina Malecón A5-3692

«HOTEL ALAMAC»

Apartamentos y habitaciones con baño interior, elevador, servicio de hotel, espléndido comedor, situado en el centro de la ciudad, económico y exclusivo. Galiano 308 esquina a Neptuno A-8002

HOTEL COLONIAL

SAN MIGUEL 254
Esquina a Galiano. Habitaciones y apartamentos con baño privado y muebles modernos. Magnífico comedor con carta. Elevador día y noche. Precios especiales para huéspedes, por mensualidades. Confort y moralidad. Telf. A-6958

HOTEL "IDEAL ROOM"

PRADO 509 (POR PASAJE)
Hay habitaciones disponibles, balcón, baño, agua caliente y fría, frente al Capitolio. Nunca falta el agua, fría y caliente. Precios con comida para matrimonio, desde 35 a 45 Tomo informes de esta gran casa, visítela aunque sea por curiosidad, por adentro la mejor. Se exigen referencias de moralidad y pagos. Prado 509 (por pasaje) 93-B.

HOTEL «ALAMAC». APARTAMEN-tos y habitaciones con baño interior, elevador, servicio de hotel, espléndida comida, situado en el centro de la ciudad, económico y exclusivo. Galiano 308 esq. Neptuno A-8002.

ALQUILERES

79 HOTELES

HOTEL «VANDERBILT»

Neptuno 1223. Situado en lo mejor de la Loma de la Universidad, lujosas, amplias y confortables habitaciones; baño privado; agua abundante fría y caliente. Atención esmerada. Neptuno 1223. Conviene para los que tengan que vivir cerca el Hospital Calixto García.

HOTEL "PALACIO CUETO"

Muralla e Inquisidor M-2674, habitaciones y departamentos, agua fría y caliente, hermosa vista frente al parque, tres excelentes comidas, muebles, limpieza, elevador, ambiente familiar, matrimonios desde $40.

HOTEL CAMPOAMOR

Espléndidas habitaciones con baño privado completo, agua fría y caliente, nunca falta el agua. Muebles nuevos de caoba puede traer sus propios muebles. Comida sana y limpia. buen cocinero. **Precios económicos.** Compostela 608, moderno, entre Sol y Luz Telf. A-7350

VIVA FELIZ
Hotel Roosevelt

AMISTAD Y SAN MIGUEL
$55.00 Matrimonios con tres excelentes comidas mensuales.
Apartamentos para familias, todos con baño privado. Elevador día y noche.

HOTEL SAN LUIS

EL MEJOR EN SU CLASE CONFORT MODERNO
200 habitaciones todas teléfono y baño privado, a precios económicos, mensualidades desde $40.00 una persona y $60.00 matrimonio. 3 excelentes comidas. Hay apartamentos con balcón a la calle. **HOTEL SAN LUIS,** a una cuadra del Parque Maceo, Belascoaín Nro 73 U-1082 y U-1081

HOTEL WASHINGTON

Virtudes 6, entre Pasea del Prado y Zulueta, en lo más céntrico de la ciudad, buenas y frescas habitaciones, excelente comida. Precios económicos, especialmente para familias estables. Telf. M-3613.

80 CASAS DE HUESPEDES

CASA HUESPEDES CONFORTABLE y de ambiente familiar, alquila habitación a la calle, propia matrimonio. Comida española y criolla. Toda con aceite. No hay mesquindad. O-Reilly 503 altos.

GRAN RESIDENCIA, PRADO 352, espléndida habitación para 3 o 4 personas, otra de esquina a Prado, También en la azotea. Servicio completo, referencias, precios reducidos.

GALIANO 305 ALTOS, ESQUINA Neptuno y Animas 559 altos. Magníficas habitaciones con espléndida terraza. Comida exquisita, absoluta moralidad. Precios reducidos. Teléfonos A5-0432 y A5-0712.

HUESPDES «LA MILAGROSA»

Habitaciones grandes y ventiladas con baño privado y agua caliente, propias para matrimonio. Comida de primera a la carta. Precios de situación con toda asistencia. Absoluta moralidad y orden. Teniente Rey 204, altos, esquina Aguiar. Teléfono M-1250.

CASA HUESPEDES TURIS, MANRI-que 64 entre Reina y Salud, Teléfono A-6388 alquila hermosas habitaciones vista calle e interiores Matrimonis $36.00 individuales $21.00. No falta agua, buena comida.

CASA DE HUESPEDES LA MEJOR SITUADA DE LA HABANA

San Miguel 261 entre Galiano y San Nicolás. Habitaciones de 20 a 25 metros cuadrados, comida especial para familias de moralidad. Visítenos y pida precios.

CASA DE HUESPEDES «LA REINA» en Reina 152, esquina Rayo. Habitaciones y departamentos amplios y ventilados con baños intercalados. Agua caliente. Comidas variadas. Moralidad y orden. Precios económicos, Teléfono M-6287.

NUEVA DUEÑA GALIANO 463, AL-tos entre San José y Barcelona casa huéspedes, espléndidas habitaciones, baño agua fría y caliente, inmejorable comida. Admitimos abonados. Precio módico. Casa moralidad M-8857

GALIANO Y SAN RAFAEL ALTOS café La Isla, alquilo espléndido departamento de esquina, dos habitaciones y baño; en la misma una hermosa habitación vista calle a persona de estricta moralidad y prestigio.

MANSION ELSA

Lujosa residencia para familias con todo el confort, acabada de fabricar. Mucho fresco, lujosos baños agua fría y caliente a todas horas. Exquisita comida. Apartamentos de una, dos y tres habitaciones. Precios moderados, Calzada 359 entre G y H. Vedado. Tel. F-4786. Habana.

CAMPOMIR. — EMPEDRADO 517 ES-quina Monserrate, dos cuadras Parque Central. Acabado reconstruir; amplios y frescos apartamentos, balcón, baños, lavamanos, con o sin muebles, comidas sanas y excelentes. Económico y moral. M-3274

LA MATANCERA.—CASA DE HUES-pedes, la más céntrica de la Habana. Absoluta moralidad, mucha agua fría y caliente, mucho fresco. Mucha buena comida y precios muy reducidos. Reina 219, esquina a Manrique. Teléfono A-0238.

CASA DE HUESPEDES ANGELES 56 altos, a una cuadra de Reina, se alquilan 2 habitaciones al lado del baño grandes, excelente comida y estricta moralidad. Agua caliente, hay teléfono.

HUESPEDES. PRADO NRO 22, VIVA lo más fresco de la Habana. habitaciones con baño privado agua abundante, buena comida, moralidad. Matrimonio desde $35.

81 CASAS DE COMIDAS

CASA PARTICULAR DESEA FAMI-lia formal para mandar comida; papas rellenas, mariscos, tamal, pollo. Haga su pedido y se convencerá. Hora fija Telf. A-6414

COCINA ESPAÑOLA Y CRIOLLA, buena comida y variada particular haga la prueba, sirvo comida a domicilio en el Vedado llame F-6079

CASA PARTICULAR CON BUENA cocinera sirve a corto número de personas comida de primera y variada una persona 40 cts., dos, 60 cts. llame al Telf. A-7731

CASA PARTICULAR CON BUENA cocinera reparte comida variada a corto número familias, Croquetas, papas rellenas, besfsteak empanadas, mariscos, domingos pollo. Precios: 11 persona 40 cts.; dos; 60 cts. Teléfono A-7146

82 APARTAMENTOS

VEDADO APARTAMENTO AMUE-blado terraza, sala, comedor, cocina y pantry, cuarto y bajo Tel. F-5721

SE ALQUILA UNA HERMOSA SA-la en bajos, propia para oficina en Habana casi esquina a Chacón informan Telf A-9891

APARTAMENTO MODERNO, AGUA abundante independiente 2 cuartos pequeños baño, cocina, Estrella esquina a Rayo 22 pesos. Informes en Estrella 107 altos

CERCA DE LA UNIVERSIDAD EN 17 No. 116 esq. a L, se alquila un magnífico apartamento alto con entrada independiente. Se compone de tres grandes habitaciones con baño. Teléfono F-6384.

VEDADO PRECIOSO APARTAMEN-to de 2 habitaciones, baño privado, excelente comida, dos personas $65 Calle 23, 809 esq. A. de 1.1|2 a 7.

ALQUILERES

82 APARTAMENTOS

ALQUILO MATRIMONIO SIN NI-ños apartamento muy fresco con servicio completo privado con agua caliente en ducha y lavabo. San Indalecio 455 casi esquina a Santa Emilia, frente al Parque Santos Suárez.

APARTAMENTO 3 HABITACIONES con baño, cocina y patio, casa particular, se piden referencias. Informes 10 de Octubre 256 bajos, de 1 a 6 p.m.

APARTAMENTO MODERNO VENTI-lado agua abundante dos habitaciones, baño cocina, calentador gas, Edificio Fraternidad. Monte 305 al lado del Ten Cent Matrimonio sin niños, $25.00

«EDIFICIO HEROS» BELASCOAIN

358, entre San Rafael y San José se alquilan apartamentos con todo confort, propios para matrimonios, de 3 a 5 p.m.

SE ALQUILAN DEPARTAMENTOS y habitaciones con o sin muebles, agua siempre, fría y caliente, teléfono y otras comodidades. Casa de orden. O-Reilly 206.

DOS CUARTOS, BAÑO INTERCALA-do, cocina y luz, se alquila en $16 Véalos en Monte 1119, altos, casi Esquina Tejas, edificio moderno.

APARTAMENTOS DE LUJO ACA-bados de construir. Lo más moderno y céntrico. Ideal para matrimonio. Galiano 205 entre Virtudes y Concordia. Informes F-3317 y en el apartamento No. 1 del edificio.

SE ALQUILA MODERSO APARTA-mento acabado de construir compuesto de cuatro piezas, cocina y su baño en colores por $25 8 Nro 58 entre 3a y 5a Vedado

EDIFICIO LAS URSULINAS

EGIDO ESQUINA A SOL
Casa de apartamentos modernos, propios para matrimonios o reducida familia, con servicios sanitarios completos; luz, agua caliente y fría; situados en lo más céntrico de la ciudad, con espléndidas vías de comunicaciones para toda la capital e interior de la República.
INFORMES EN EL MISMO
PRECIOS MODICOS
Apartamento No. 1.

CASAS APARTAMENTOS RECIEN-temente pintados, modernos ventilados cuartos, sala, comedor, precioso baño intercalado, cocina gas, baño de criados, Edificio «Padrón», Neptuno 969, Telfs U-6889 y U-4502

83 DEPARTAMENTOS

SE ALQUILA COMODO DEPARTA-mento y una habitación en Neptuno 511 (altos) frente a Perseverancia.

SE ALQUILA COMODO DEPARTA-mento y una habitación en Neptuno 511 (altos) frente a Perseverancia.

ALQUILO FAMILIA QUE NO SEAN más de tres personas mayores. Departamento de sala y habitación grandes con servicio completo privado con su patiecito todo azulejado, no hay nada igual en higiene, fresco y buen gusto. Hsiptal 611 entre San José y Valle.

SE ALQUILAN DEPARTAMENTOS y habitaciones con o sin muebles, agua siempre, fría y caliente, teléfono y otras comodidades. Casa de orden. O-Reilyy 209.

ALQUILO DEPARTAMENTO DE DOS habitaciones juntas o separadas a personas decentes casa particular agua abundante. San Juan de Dios 58, altos, entre Compostela y Habana.

ALQUILO DEPARTAMENTO ALTO sala, comedor, cuarto, baño, patio y cocina. Agua abundante y luz. $16.00. Animas 917 entre Oquendo y M. González, informa encargado.

CHACON 61, BAJOS, SE ALQUILA departamento de cuatro piezas servicio y cocina, con vista calle, cómoda y agua siempre para familia decente. Informan en el mismo.

84 HABITACIONES

SE ALQUILAN DOS HABITACIONES independientes con muebles o sin muebles, baño anexo. Luz, teléfono, limpieza, casa respetable. Se exigen buenas referencias, pueden vers de 11 a.m. a 6 p.m. calle 12 Nro 353, entre 15 y 17 Bedado.

ALQUILO HABITACION PENSION completa casa particular comodidades, hombre solo, referencias Zanja 372 piso 2o entre Escobar y Gervasio No hay letrero puerta.

ALQUILO HABITACION VENTILA-da baño privado a señora o caballero solo de moralidad casa de corta familia y único inquilino, con o sin comida. Referencias, Trocadero 205, segundo piso A-4328

SE ALQUILA UNA AMPLIA Y VEN-tilada habitación con todo servicio, a matrimonio sin niños, o a hombres solos; agua fría y caliente a todas horas precio módico. Habana Nro. 456 entre Obrapía y Lamparilla

ALQUILO PREFIRIENDO SEÑOR decente moderna habitación anexa baño magnífico, agua siempre. Casa respetable tranquila, pocos inquilinos. Aguila 213 entre Virtudes y Animas, primer piso alto.

NIAGARA HOUSE. PRADO 159 CO-lón y refugio. Habitaciones espléndidas para familias, desde $13.00 con baños privados desde $20.00 hay dos en azotea a $10, agua caliente.

ALQUILO HABITACION AMUEBLA-da a hombres solos anexa al baño casa tranquila precio módico Obrapía 411 2o piso entre Compostela y Aguacate No molesten 1er piso

EN CASA DE FAMILIA LUGAR CEN-trico cuarto para persona sola. Amistad 219 primer piso, entre Neptuno y San Miguel.

EN CASA PARTICULAR SE ALQUI-la una habitación a hombres solos o matrimonio sin niños, $6.00. Se exigen referencias. Crespo No. 105, altos.

SE ALQUILA HABITACION CON comida en Monte 412 2o. piso Telf. A5-6042. Precios módicos.

SE ALQUILAN AMPLIAS FRESCAS y cómodas habitaciones San Nicolás Nro 360

ALQUILO A MATRIMONIO O UNA señora, una espléndida habitación con baño y servicio propio, agua caliente, comida inmejorable. Calle 17 No. 258. Informan en farmacia Telf. F-3837.

EN CASA DE FAMILIA DE ESTRIC-ta moralidad se alquila una habitación a persona sola o matrimonio sin niños. Unico inquilino. Industria No. 63 (bajos).

MONSERRATE No. 409 ALTOS EN-tre Lamparilla Obrapía. Se alquilan habitaciones con muebles lavabo agua corriente otra. Informan en la misma.

SE ALQUILAN DOS HABITACIONES nuevas con lavabo agua corriente para verlas y otros informes en la calle «A» número 613, esquina 27, Vedado. Precio: $8.00.

EN RESIDENCIA FAMILIAR ALQUI-la espléndida habitación en lo mejor del Vedado con todo servicio. Se cambian referencias F-7798.

EN CASA DE FAMILIA SE ALQUI-lan dos hermosas habitaciones juntas o separadas, nunca falta agua a persona de estricta moralidad. Animas 660 altos entre Lealtad y Escobar.

SE ALQUILAN DOS HABITACIONES a matrimonio sin niños u hombres solos, con o sin muebles. Revillagigedo 7, bajos.

SE ALQUILAN

Hermosas habitaciones, amplias y frescas, agua corriente con o sin muebles. Casa moderna, acabada reedificar, lo más céntrico de la Habana. Dragones 307, una cuadra Galiano. A-8288.

M.E.C.D. 2016

ALQUILERES

84 HABITACIONES

SE ALQUILAN DOS HABITACIONES juntas o separadas a matrimonio sin niños a una cuadra de Galiano y Neptuno. Se exigen referencias, San Nicolás 224, altos.

SE ALQUILA UNA HABITACION A uno o dos hombres solos, en O-Reilly No. 304 altos primer piso, casa honorable. (No hay cartel en la puerta).

RESIDENCIA PARTICULAR ALQUILA a señora o señorita honorable habitación anexa al baño puede darne comida, cambio referencias. 11 Nro. 405 entre F y G, Vedado.

EN CASA PARTICULAR SE ALQUILA la hermosa habitación grande otra chica con asistencia balcón por Neptuno, agua caliente, lavabo, teléfono, Neptuno 401 San Nicolás, Primer piso. La Filosofía.

SE ALQUILA UNA HABITACION EN casa de absoluta moralidad con o sin comida, San Rafael 1157 bajos a dos cuadras de la Universidad.

AMISTAD 206 CASI ESQUINA NEPTUNO se alquila una habitación con lavabo, excelente comida si la desea; casa de buena presencia. Personas mayores solamente. Teléfono A-0205.

HABITACIONES Y APARTAMENTOS en Compostela No. 457, entre Teniente Rey y Amargura. Se alquilan cómodas y ventiladas habitaciones y apartamentos. Informa en la misma, señor Rodríguez.

SE ALQUILA UNA HABITACION en casa particular San Lázaro 1007 altos, entre Hospital y Espada. Teléfono U-2596.

SE ALQUILAN HABITACIONES, con comida en Monte Nro. 412 entre Angeles y Aguila. Precios módicos. Segundo piso Telf A5-6042

ALQUILO 2 HABITACIONES JUNTAS o separadas casa moderna, mucha agua a matrimonio sin niños u hombres solos (casa de moralidad) Escobar 4614 altos entre San Rafael y San José

MAGNIFICA RESIDENCIA EN MALOJA 157 (bajos) se alquila una habitación anexa al baño, con todo servicio. Garantizamos comida.

PARA PROFESIONAL SE ALQUILA en casa de familia una hermosa sala, independiente, con balcones a la calle. En la misma una habitación amplia y ventilada con abundante agua, a personas decentes. Tejadillo 216, altos.

ALQUILO AMPLIA HABITACION, con balcón a la calle a señora o matrimonio solo de edad. San Lázaro 326 altos esquina a San Nicolás.

FAMILIA RESPETABLE ALQUILA una o dos habitaciones con todo servicio a matrimonio o persona sola, calle M Nro 152 esquina a Línea (altos) Telf. F-7286

SE ALQUILA HABITACION GRANDE de agua abundante, caliente, buena comida, casa seria, tranquila 2o piso hombres solos o matrimonio, trabaje en la calle. Servicio completo. Aguacate 59 entre Empedrado y Tejadillo, hay teléfono. Véalas.

ALQUILO HERMOSA HABITACION a hombres solos o matrimonio sin niños. Precio móódico. Escobar 577 bajos entre Salud y Reina.

FRESCAS Y ESPACIOSAS HABITACIONES con luz eléctrica y buenos baños en el mejor lugar de la Habana, Cuba Nro 62 tercer piso, frente al anfiteatro.

EN O-REILLP 521, ENTRE ZERNAZA y Villegas se alquila habitación con balcón a la calle. Casa de familia. Telf. A5-4872.

EN CASA PARTICULAR, A DOS CUADRAS del P. Central se alquila bonita habitación a hombre solo. Hay teléfono. San Juan de Dios No. 211, 2o. piso alto, entre Villegas y Monserrate.

INDUSTRIA 63 ALTOS, SE ALQUILAN dos habitaciones juntas o separadas amplias y frescas con lavabo anexas a baño a persona moralidad

AMISTAD 363 HABITACION ANEXA baño con o sin muebles entre San José y Barcelona una cuadra Capitolio, estricta moralidad tranquilidad absoluta mucha limpieza, hay teléfono primer piso.

CASA PARTICULAR POCA FAMILIA sin niños, alquila juntas o separadas dos amplias, ventiladas habitaciones, anexas baño completo, comida si desea. Cambio referencias. San Lázaro 515, Perseverancia Lealtad. A-0495.

SOL 308 BAJOS ENTRE HABANA Y Compostela. Alquila habitación chica, con lavabo con o sin muebles, propia para caballero o señora sola, buen baño, casa moralidad.

SE ALQUILA UNA HABITACION EN casa particular a matrimonio sin niños, o a hombres solos. Corrales 204.

HABITACIONES Y APARTAMENTOS en Compostela No. 457 entre Teniente Rey y Amargura, Se alquilan cómodas y ventiladas habitaciones y apartamentos. Informa en la misma. señor Rodríguez.

SE ALQUILA UNA HABITACION A hombres solos o matrimonio sin niños: luz toda la noche, agua abundante y teléfono. Amistad 358.

CASA PARTICULAR ALQUILA FRESCA habitación mucha agua, entrada independiente, Monte No. 426. 2o. piso entre Aguila y Angeles.

NEPTUNA 410 PRIMER PISO ENTRE San Nicolás y Manrique se alquila una habitación en casa de moralidad, hal teléfono.

VEDADO CALLE PASEO No. 512 altos, entre 23 y 21, se alquila una o dos habitaciones con toda asistencia a personas de moralidad.

EN CASA REGIA Y CONFORTABLE se alquilan amplias y frescas habitaciones y todo el servicio si lo desea. Habana 410 primer piso entre Obispo y Obrapía al lado del cable.

FAMILIA ORIENTAL ALQUILA SALA, a profesional y una habitación a hombres solos, se exigen referencias. Informes en la misma San Lázaro 955, bajos entre Aramburo y Hospital.

ALQUILO GRAN HABITACION BAÑO anexo, closet, toda asistencia a matrimonio o personas de moralidad, teléfono Campanario 209 altos entre Concordia y Virtudes.

FAMILIA MORALIDAD VIVES 204, primer piso esquina Florida alquila juntas o separadas 2 hermosas y frescas habitaciones balcón calle únicos inquilinos. Agua abundante. No niños. Hay teléfono.

MALECON 161 (ALTOS), ENTRE Crespo y Aguila, corta familia alquila hermosísima habitación anexa a gran baño (siempre agua) con o sin muebles; se cambian referencias.

EN CASA DE FAMILIA DE MORALIDAD se alquila una habitación con lavabo de agua corriente a hombres solos o matrimonio sin niños. Precio: 7 pesos Virtudes 212, altos.

ESPLENDIDA HABITACION HERMOSA vista mar, alquílase toda asistencia matrimonio casa rodeada jardines, buena, abundante variada comida. Comodidad, economía, Calzada Nro 5 entre 15 y N Vedado, teléfono F-6481

SE ALQUILA EN CASA DE FAMILIA una habitación amueblada para un caballero o señora sola. Baño completo, hay espléndida terraza frente al mar y teléfono. Precio módico. Malecón 29, altos.

PRADO 115, ALTOS CASA DE FAMILIA se alquilan amplias y claras habitaciones con una cómoda terraza, con todo servicio y también alquilo sin derecho a servicio de la casa.

CASA DE FAMILIA ALQUILA HABITACIONES con todo servicio. Excelente comida. Moralidad. Lugar céntrico. Consulado No. 112. Primer piso.

FIGURAS 359 ALTOS A UNA CUADRA de la Calzada de Monte casa particular de matrimonio solo, se alquila amplia habitación independiente a hombre solo o matrimonio.

REINA 12, HABITACIONES DESDE $7.00, $8.50, $11.00 y con balcón para «Los Precios Fijos», $13.00. Casa moral y limpia. Informes: primer piso, derecha.

RESIDENCIA PARTICULAR ALQUILA a personas honorables dos habitaciones anexas al baño, se da comida si la desean, cambio referencias. 11 Nro 405 entre F y G, Vedado.

ALQUILERES

84 HABITACIONES

NEPTUNO 162 ALTOS FRENTE CINE «Encanto» alquilo preciosas habitaciones, sin obligación comida. Sala espaciosa propia modista oficina, bufete. Moralidad absoluta. Referencias indispensables. Presentación decente. teléfono.

SE ALQUILA ESPLENDIDA HABITACIÓN en casa de familia. Extricta moralidad Lealtad 62, altos, entre San Lázaro y Lagunas.

AMPLIA HABITACION CON AGUA corriente propia para matrimonio o dos hombres. Hay teléfono. Lealtad 212 altos, entre Concordia y Virtudes.

HABITACIONES Y APARTAMENTOS Residencia familiar, Consulado Nro 64 refrigeración agua caliente, comidas, teléfono, economía, confort, amplitud. Personas decentes estables.

SE ALQUILA UNA AMPLIA Y FRESCA habitación a personas solas o matrimonios sin niños 23 No. 605 altos entre E y F Vedado.

VEDADO: RESIDENCIA PARTICULAR alquila habitaciones juntas o separadas, baño anexo, terraza privada. Matrimonios $40 y $45. Habitación pequeña persona sola, $16. Todo servicio. Dos teléfonos, 23 Nro 80... esquina A.

AMUEBLADAS Y SIN MUEBLES HABITACIONES frescas, independientes, en casa moderna para personas solas o matrimonios sin niños. Agua y luz a todas horas Amistad Nro 376 casi esquina a Barcelona.

SE ALQUILA ESPLENDIDA HABITACIÓN en azotea independiente. Trocadero 419 ... 5 esq. a San Nicolás.

RENT FURNISHED ROOM WITH private bath in Cuban home to distinguished couple. Meals included. Refined service. Garage F-4503.

O-REILLY 321 ENTRE BERNAZA Y Villegas, se alquila una habitación con balcón, lavabo a hombre solo o matrimonio sin niños, con toda asistencia. Para más informes: Teléfono A5-4872.

ESPLENDIDA CASA PARA ESTUDIANTES altos y bajos, precios de situación Ma...que Nro 107 Telf A-9222

AGUIAR 2.. ALTOS ENTRE O-REILLY y San Juan de Dios se alquilan habitaciones agua corriente y Habana 410 entre Obispo y Obrapía 2 habitaciones a matrimonio sin niños.

VEDADO ...EA 901 ESQUINA 6, (Palmas) casa con familia honorable alquila hermosísima habitación con baño privado esquina brisa, propia 3 o 4 personas. Cambiamos referencias Tranquilidad absoluta. Telfs. F-5632 y F-3569.

O'RILY No. 409

Se alquilan frescas y espléndidas habitaciones con agua fría y caliente, con sin muebles, hay teléfono. Informan en la misma en el 2o piso.

85 ...ES-LOCALES

VELAZQUEZ Nro 620 BAJOS SE ALQUILA. Po... sala, comedor, tres habitaciones, cocina, baño y patio. Precio $20 Informes U-1157 la llave en la ...ga.

PARA ESTABLECIMIENTO AL- quílanse ...te casa San Lázaro 1155 entre ...nta y Basarrate. Véase de 9 a 1...

SE ALQUILA UN SALON PROPIO para Consultorio médico, taller de costura o tienda vista a la calle, con luz y ...no. Calle H entre 13 y 15 Nro 3... Vedado

HERMOSOS LOCALES OFICINAS, con luz ...eca y limpieza en el antiguo Pa... Pedroso, Cuba Nro. 64 frente anfiteatro, los hay de todos preci...

EN MARIA... SE TRASPASA CON o sin exis...s de ropa y sedería el mejor si... y lujoso local de la Calle Real, ...vienda para familia; poco alquiler, buen contrato. Informes «N... Mundo» Bernaza esquina a Mur...

SE CEDE LOCAL QUE ESTA DE tienda de ro... con sus armatostes y vidrieras, o ...nden los enseres separadamente ...te 992, próximo a Castillo.

LOCAL PA... ECHERIA EN REVILLAGIGEDO esquina Alcantarilla. Llave ...misma. M-6917.

SE ALQUILA PROPIO PARA COMERCIO o ...en una nave de 300 metros sin ...as, con una oficina dentro de la ...a, para verla e informes Arbo... y Benjumeda

SE ALQUILA CALLE COMERCIAL muy ...de los mueles, gran nave para ... Informan Amargura 61. moderno.

87 ...BANA

SE ALQUILA BARATA LA CASA Fernandina 55 a cuadra y media de Mont... sala, comedor, dos cuartos, cocina, patio.

ALQUILO ...UE Nro 203 (ALTOS) casi ... a Franco $28.00; sala, saleta, ...tos, baño, comedor pasillo y c... Informan Malecón Nro 655 (ba... si esquina Gerbasio e I-4802

ALQUILO A... MODERNOS ESTRELLA 368 ... Lealtad y Escobar, sala, co... 3 cuartos, baño colores intercalado ...agua caliente abundante, decor...mbeada. Informan en la misma

SAN NICOL... PISO 1o ABUNDANTE agua ...rtos, sala, saleta, comedor, ba...ina, se desocupa dia primero... es misma de 9 a 11 y de 3 a 5

ALQUILO S...AFAEL Nro 1155, entre Basa... Mazón altos. Sala, saleta, 3 ...ones, baño, comedor cocina, ...servicios criados $34.00. Inform...e Vidal M-2222

ALQUILO E... EDIFICIO AGUILA y Estrel... para vivienda de familia, amp...ca, cómoda, sala, cuatro habit... baño intercalado, comedor ...ros servicios $50 abierta 3 a 5 ...s Cuevas F-5993

SE ALQUILA ...ISO EMPEDRADO 414 pro... corta familia, 3 cuartos sala, ...r corridos, cocina gas. ag...dante. Informes Bar «El Gall... A-8715.

ALQUILO MO... S ALTOS VIVES esquina a ... con sala, comedor, dos gran...rtos, baño cocina. Informa ... misma Teléfono: X-1104.

MORRO 12 ...GUILA MODERNO piso alt...dor, sala, comedor, tres cuar...losets, gran baño completo ...uxiliar de familia, cocina, ... servicios de criados. Infor... la misma de 2 a 5 p. m.

MALECON N... SEGUNDO PISO, entre Cárce...o, Terraza, sala, recibidor, ...iones, comedor, baño, cocina, ...s criados. The Trust Co. of C...971.

SE ALQUILA ...ENDE LA ESQ. de Ayestarán ...zón compuesto de 4 cuartos, ... sala, hall, 2 grandes terr...rto de criado. Informan en 1...

SE ALQUILA ... 21 ALTOS CA... si esquina ... de Jesús del Monte, moder... saleta, cuatro habitaciones, ... baño intercalado, servicio... abundante agua.

SE ALQUILA ...RADA PARA comercio, la ... todo al local de Neptuno 82... isma se vende una vidriera ... una caja de caudales y un...

SE ALQUILA ...A 618 BAJOS lo mismo F... 32 bajos las llaves en las ...

SE ALQUILA... FICAS CASITAS acabadas ...uir. sin estrenar. Baño mo...pleto y bidet. Agua abundan... de comunicación por todas ...e enseñan en las mismas. Z...ro 114. entre San Joaquín e... Alquiler $16 a $18.00 Infor... A-6758

ALQUILERES

87 HABANA

ALQUILO RECIEN CONSTRUIDOS los bajos de Sol Nro 58 en $35, compuestos de sala, comedor, cocina, baño intercalado, tres habitaciones y patio. Siempre hay agua. Informan allí.

ALQUILO AMPLIOS BAJOS CONDE 57 entre Picota y Bayona, sala, tres grandes cuartos, comedor y demás servicios, precio 25 pesos informan: M-8196

ALQUILO SAN NICOLAS 753, BAJOS, sala, comedor habitación, baño y cocina. Casa moderna llave en la misma de 1 a 4 p.m. Precio: $20.00. Informan F-5390

SE ALQUILA CASA MODERNA SAN Nicolás 819 entre Sitios y Reunión, 3er piso sala, saleta, dos cuartos baño intercalado, comedor, cocina, cuarto y servicio de criados, pintada en colores, precio: $30. Informan la misma y Telf F-7937

SE ALQUILAN GLORIA 618 BAJOS Lo mismo Función 32, bajos. Las llaves en las bodegas.

SE ALQUILA EN MALECON NRO. 405 entre Campanario y Manrique acabado de fabricar 2o piso alto sala, saleta 3 cuartos comedor, baño, servicio criados informan la misma o Telf. F-3489

SE ALQUILAN LOS ALTOS DE MALOJA y Subirana No 704. con sala, dos cuartos, comedor, gran patio y demás servicios. Precio 23 pesos. Informan en la carnicería.

SE CEDE MEDIANTE PAGO PEQUEÑOS arreglos, casa 9 habitaciones, algunas ocupadas, pudiendo hacerse más, 3 baños, propia realquilar. Muy barata, Informan San Lázaro 203 último piso.

ALQUILO CARMEN No. 324 ENTRE Vives y Gloria, dos cuadras Cuatro Caminos, cómodos altos, tres amplias habitaciones, sala, comedor, cocina de gas, agua siempre, lavaderos. Informes en la misma.

SAN JOSE 454

Esquina a Manrique, Primer piso, compuesta de sala, dos cuartos, baño intercalado, comedor, al fondo, cocina de gas con calentador $34. Llave encargado. Informes M-3225.

CASAS SALUDABLES. MUY FRESCAS, mucha agua. Infanta 1603 y 1607 altos, recibidor, sala, tres habitaciones, baño moderno, gran comedor, cocina, terraza, todas vías de comunicación $32.00. Informes: Tintorería: dueño M-5015.

SE ALQUILA CASA CONCORDIA 153 casi esquina San Nicolás 2o. piso, Sala grandísima 2 cuartos muy grandes, dos baños de lujo, comedor, 1|4 ropero de caoba cocina toda azulejada, varias despensas, terraza al frente y otra en el centro estilo sevillano, todo de gusto, servicios de criados y 1|4 todo independiente. Véala y la alquila seguro allí informan.

MALECON 411 ENTRE MANRIQUE y Campanario, tercer piso, terraza, sala, comedor, cuarto, baño, cocina y cuarto y servicio de criados, azotea al fondo. Unico precio $22.00. Es casa moderna. Informes I-3558.

SIN FONDO NI FIADOR LE SOLUCIONAMOS el problema, contamos con habitaciones y casas desalquiladas amuebladas y sin amueblar. Véame, Sr. Guerra, Manzana de Gómez 413.

CRISTO 27, ALTOS, SE ALQUILAN compuestos de sala, saleta, comedor, 5 cuartos, 2 baños, completos cocina, cuarto y servicio criados. Llaves bajos. Días laborables.

SE ALQUILAS LOS ALTOS REVILLAGIGEDO 223 esquina Esperanza; sala, comedor, dos cuartos, baño y amplia cocina, llave bodega, cerca colegio Jesús María Telf M-8028 gana $23

SE ALQUILA LA CASA PICOTA 261, moderno, pegado a San Isidro, sala, saleta, tres habitaciones. Informan: Monte 411. Telf. M-2364.

MALECON No. 25, SEGUNDO PISO, entre Cárcel y Prado. Terraza, sala, recibidor, 4 habitaciones, comedor, baño, cocina, servicio criados. The Trust Co. of Cuba, M-6917.

ALQUILO UNIVEDSIDAD 260 BAJOS, casi esquina Cruz del Padre. Sala, recibidor, tres cuartos, babo intercalado. comedor, cocina, servicios criados y patio. La llave en la bodega. Informan: Muralla 474 entre Cristo y Bernaza. Sebor Franco.

ALQUILO INFANTA 106, ENTRE 25 y 27, recibidor, sala, tres habitaciones, baño intercalado, comedor, cocina, terraza, cuarto y servicio criados. La llave en los bajos. Informa: Muralla 474, entre Cristo y Bernaza, Señor Franco.

SE ALQUILA PRECIOSO Y LUJOSO piso alto, nuevo, independiente, para familia de gusto, en Belascoaín 1022 esquina a Clavel, a la brisa, con sala, comedor 3|4 con closet, baño lujoso, cocina, escalera mármol hasta azotea, servicio de criados. Llave e informes: Prado 615 bajos.

LAMPARILLA 354, ALTOS, ENTRE Aguacate y Villegas, habitaciones para hombres solos o matrimonio sin niños, casa moderna, horas de 7 a 9 y de 1 a 3.

CALLE CUBA 209 ENTRE EMPEDRADO y O-Reilly alquilo segundo piso, sala, saleta, cuatro cuartos; baño intercalado, cocina, pantry, servicio criados dos terrazas; informan misma.

MODERNOS BAJOS a $25 Y $14.

Alquilo a 10 minutos Parque Central, sala, comedor, 4 cuartos y sala y un cuarto. Acabados fabricar Calle Justicia esquina Arango una cuadra Calzada Concha. Informa bodega.

SE ALQUILAN BARATO LOS ALTOS o bajos de la moderna casa Velázquez Nro 4 a una cuadra de Monte con sala, comedor, tres cuartos, baño intercalado y cocina de gas.

SAN JOSE 863 ENTRE OQUENDO Y Soledad sala, dos habitaciones, baño y cocina $20.00. Informes: Teléfono U-5858

ARAMBURO 60 ENTRE Sn. LAZARO y Jovellar sala, comedor, 2 habitaciones, baño completo y cocina, $30.00. Informes Telf. U-5858

JOVELLAR 121, ALTOS ENTRE Hospital y Espada, sala, comtdor, 2 habitaciones, baño completo y cocina, $25.00. Informes Telf. U-5858

MAZON 204, ALTOS, ENTRE VALLE y Zapata, sala, comedor, 3 habitaciones, baño completo, cocina y servicio de criados. $32.00. Informes: teléfono U-5858

JOVELLAR 59 ENTRE HOSPITAL y Aramburu. sala, comedor, 2 habitaciones, baño completo y cocina $40; Informes Telf. U-5858

OQUENDO 358 ENTRE S. RAFAEL Y SAN JOSE

Apartamentos con luz y agua abundnte, de sala, habitación, baño y cocina $13.00 y $14.00

SAN LAZARO 320 ENTRE SAN NICOLÁS y Galiano. Agua nunca falta, primer piso, sala, comedor, 4 cuartos grandes, baño, cocina y servicio criados. Informes: F-3131 y M-2863. Precio único: $45,000. Llaves en el tercer piso.

MALECON 315 ENTRE SAN NICOLÁS y Galiano. Agua nunca falta, fría y caliente, tercer piso, sala, comedor, 3 cuartos, baño, cocina y servicio criados. Informes: F-3131 y M-2863. Precio único: $40.00. Llaves en el segundo piso.

SAN LAZARO 320 ENTRE SAN NICOLÁS y Galiano. Agua nunca falta, fría y caliente, segundo piso, sala, comedor, 3 cuartos grandes, baño lujo, cocina y servicio criado. Informes F-3131 y M-2863. Precio único: $47.00. Llaves en el piso de arriba.

SAN LAZARO 320 ENTRE ENTRE San Nicolás y Galiano. Agua nunca falta, fría y caliente: bajos, sala, comedor, 3 cuartos grandes ,baño lujo, cocina y servicios criados. Informes F-3131 y M-2863. Precio único $43. Llaves en el tercer piso.

$24.00 Y $25.00 MODERNOS ALTOS, tres habitaciones. sala, comedor, baño completo intercalado. Muy frescos. Entre los líneas tranvía, Vigía y Fernandina.

ALQUILERES

88 VEDADO

VEDADO. ESQUINA FRAILE HERMOSA residencia de dos plantas, situada en 13 y 16. El piso bajo se compone de: jardín, portal, terraza, sala, comedor, un uarto, baño, pantry y cocina. Altos: terraza, recibidor, dos cuartos a cada lado con baños intercalados. Garage con dos cuartos altos y baño. Precio: 140 pesos. informan: 8 Nro 254 teléfono F-4463

VEDADO: 11 ESQUINA A 4, SE ALQUILA moderno piso bajo con sala, comedo, tres cuartos, gran baño en colores completo, cocina, cuarto y servicio de criados. Hay garage si se desea. Informes en la misma.

VEDADO: CALLE 11 No. 808 ENTRE 2 y 4 se alquila moderno piso bajo. Sala, habitación, gran baño completo, cocina y servicio de criados. Informes en 11 No. 852 esquina a Cuatro.

QUINTA 604, SEGUNDO PISO, ENTRE 4 y 6, terraza, sala, 4 habitaciones, baño, comedor, cocina, cuarto y servicio criados. The Trust Co. of Cuba M-6917.

ALQUILO FRESCA Y HERMOSA CASA en la calle 27 No. 957 entre 6 y 8 con jardín, portal, sala, saleta, recibidor, cinco cuartos, tres baños, comedor, cocina, pantrp garage con servicio, lavadero y cuarto de criados con servicio. Informan en la misma de 4 a 6 p. m.

SE ALQUILA PARA CORTA FAMILIA 6 Nro 654 entre 27 y Zapata, fresquísimo alto moderno 4 habitaciones closets etc. Informes y llaves en los bajos F-2017

SE ALQUILAN LOS HERMOSOS Y frescos bajos de Avenida de Wilson número 857 entre 4 y 6 Vedado. La llave en la misma de 3 a 6. Informan Telf. F-2078.

SE ALQUILA PARA CORTA FAMILIA 6 Nro 654 entre 27 y Zapata, fresquísimo alto moderno 4 habitaciones closets etc. Informes y llave en los bajos F-2017

VEDADO SE ALQUILA EN LA CALLE 32 entre 23 y 21 asa de sala comedor, 3|4, baño color, cuarto y servicio criado, garage y terraza, Llaves en la misma. Teléfonos F-2178 F-3770.

SE ALQUILA

El segundo piso Sala, recibidor, 3 cuartos, comedor, babo intercalado, cuarto y servicio criados. Acabado de fabricar. 12 Nro 307 entre 13 y 15, Vedado. Llave encargado.

$32.00 MODERNOS ALTOS B 718 SALA, comedor, 4 cuartos, baño intercalado, agua abundante, cocina, entrada criados independiente. Enséñase 12 a 5 Duebo cerca, 29 Nro 208

CALLE 23 NRO. 755, BAJOS ENTRE B y C Vedado, alquilo jardín, portal sala, hall. cuatro habitaciones, 3 baños, living-room. comedor, pantry, cocina, cuarto y servicio criados. Garage y cuarto para chofer. Informan: U-5858

REGIA MANSION ESQUINA FRAILE bajos portales, jardines, sala, recibidor, 1 cuarto con baño, garage, 2 carros; altos 5 habitaciones, 2 baños, Informan 5a. 461 altos entre A y Paseo, Vedado.

CALLE 23 NRO. 755 BAJOS ENTRE B y C Vedado, alquilo jardín, portal sala, hall, cuatro habitaciones, 2 baños, living-room comedor pantry, cocina, cuarto y servicio criados. Garage y cuarto para chofer. Informan: U-5858

ONCE Nro 151 ESQUINA A L VEDADO, altos modernos, 2 terrazas, sala, comedor, 4 cuartos, 2 baños de lujo, cocina gas, garage, cuarto y servicio criados. Llaves al doblar L Nro 106. Informes F-2124 y M-2863

ANGEL LLURIA

Alquilo residencias y apartamentos amueblados en la Habana y todos sus repartos. Compra-venta y alquilo casas y fincas rústicas. Dinero para hipotecas. Edificio Metropolitana 213. Telf. M-7078

89 CERRO-PALATINO

SE ALQUILA LA CASA BUENOS Aires 40, compuesta de sala 3 cuartos, portal $22

90 MARIANAO-REPARTOS

REPARTO «LA SIERRA», SE ALQUILAN los altos de la casa calle 8 Nro 7, entre 1a y 3a la más amplia y ventilada del reparto. Informes: su dueño Jesús Canel. En la misma de 1 a 5

SE ALQUILAN CASITAS INDEPENDIENTES dos piezas grandes, cocina, baño servicios patio, tranvía Playa puerta, ruta 28. calle 9 entre Avenidas 7 y 8 Ampliación Almendares, 11 pesos. Telf. F-6043.

PEQUEÑA RESIDENCIA EN 9a. Avenida esquina 20, Miramar. Agua abundante y buena comunicación Telf. FO-1423.

MIRAMAR, CON LUZ, TELEFONO, garage limpieza de automóvil, sala, comedor, baño, servicio de criado dos cuartos, $61.00. Edificio 5a Avenida y O FO-3703

SE ALQUILA UNA CASA EN LA CALLE Medrano entre Santa Petronila y Martínez, (Marianao) tiene sala, dos cuartos, baño, comedor, cocina, con todos los servicios, precio: 17 pesos. Informan en la misma.

SE ALQUILA $20.00 SANTA PETRONILA y Medrano una cuadra Avenida Columbia, jardín, portal, sala, comedor, cocina, 2 cuartos, baño moderno, patio con lavaderos, ómnibus ruta 22 por la puerta. Telf M-8045

ALQUILO «VILLA MERCEDES» AVENIDA 6 entre 1 y 2 Buena Vista, portal, sala, hall, recibidor 4 habitaciones, baño, comedor pantry cocina, terraza garage 2 cuartos servicios criados $55.00, Leyte Vidal M-2222

ALQUILO MAGNIFICA CASA PARA Club., Sociedad o Colegio $120.00, a orillas del río Almendares grandes salones, tennis, hand ball, desembarcadero al río. FO-1513 FO-2503 y M-9941

SE ALQUILA MODERNA CASA ACABADA de fabricar en el Reparto Almendares, calle 14 entre A y B compuesta de portal, sala, recibidor, tres habitaciones, baño, comedor, cocina, pantry, garage. cuarto y servicio de criados. Informan en la misma.

SE ALQUILA EN LO MEJOR DE LA Avenida de la Paz Nro 55, Alturas de Almendares, un fresco y cómodo chalet. Informan en el mismo de 3 a 6 de la tarde Telf F-2564

¿DESEA USTED VIVIR EN CASA cómoda y moderna? pues véala acabada de construir en la calle Samá Nro 11 esquina a Pluma, Marianao. Informes de 12 a 3 Telf A-7605

ALQUILO CASA EN ALMENDARES frente a la doble línea de Marianao y Parque Central, tiene portal, sala, dos cuartos, comedor, cocina y baño. Precio 20 pesos, para informes su dueño, calle Miramar entre Calzada de Columbia y Núñez. Sr. Tomé. Teléfono FO-1447.

ALQUILO UNA CASA MODERNA EN la calle Miramar entre Calzada de Columbia y Núñez, una cuadra del Colegio Chandler College, tiene garage. Precio $40, para informes en la misma. Sr. Tomé. Telf. FO-1447.

EN LA SIERRA:

Se alquila casa, propia para matrimonio o corta familia, con todos los detalles de lujo y confort para el gusto más exigente. Calle 10, No. 66 entre 9 y 11. Informan en la misma.

$25.00 UNICO PRECIO REINA Y LINEA Playa, Quemados de Marianao, casa mampostería, azotea, 3 cuartos, baño intercalado, sala, comedor, cocina carbón, agua fría y caliente, bastante terreno pardin, 2 cuartos madera. Llaves al lado. Informes F-4141 y M-2863

LA SIERRA BONITA Y MODERNA casa Tercera esquina a 10 portal, sala, comedor, 3 habitaciones, baño rosado, cocina, patio, lavadero, garage 1 cuarto alto y servicios precio: $43.00 Informan Telf F-3750

ALQUILERES

91 J. DEL MONTE - VIBORA.

CONCEPCION 159, ALTOS SE ALQUILAN en $25.00 frescos y ventilados agua fría y caliente, tres cuartos, sala, comedor y cocina, baño completo, buena comunicación, cerca de la Calzada y línea de guaguas y tranvía por el frente. La llave en los bajos. Informes por los teléfonos M-6356 y F-5044

ALQUILO HERMOSA CASA CONCEJAL Veiga 14 entre General Lee y Lacret, jardín, portal, sala, recibidor, hall, cinco habitaciones, dos baños, comedor servicios cuartos criados, garage Informan F-16072

SE ALQUILAN

Dos casas acabadas de fabricar en la calle Goucuría entre Carmen y Vista Alegre en la Víbora, compuestas de portal, sala, tres cuartos, baños intercalado con agua fría y caliente, comedor. Puede verse a todas horas. Informes Padre Varela esq. San Rafael «El Leader» Telf. U-2844.

12 PESOS: CON TRES LUCES, SE alquila sala, cuarto, cocina y baño, a 1|2 cuadra parque Lawton, Armas 964 entre Santa Catalina y San Mariano, Víbora.

HEREDIA 160, ENTRE ESTRADA Palma y Libertad, jardín, sala, comedor, dos habitaciones, baño, cocina y patio. La llave al lado M-6917.

SE ALQUILA CASA $25.00 CALLE Princesa Nro 156 entre San José y San Luís portal, sala, saleta, tres cuartos, baño intercalado, comedor al fondo cocina y patio Llaves en la misma de 1 a 6

ALQUILO; PATROCINIO 160 162 ALTOS y bajos. Altos: sala, comedor, 3 cuartos, baño completo, cocina, cuarto y servicio criados, terraza, planta baja: portal, sala, 3 cuartos, comedor. baño completo, cuarto y servicios criado, cocina, garage con cuarto chauffeur; agua fría y caliente, llave la misma de 3 a 6. Iinforman M-7703 y A-8520 (9 a 12 y 3 a 5)

ALQUILO LUZ 671 BAJOS ESQUINA San Luís, casa con sala, comedor, cuatro habitaciones, amplias. Informes M-3198. Llaves señor Fidalgo, por San Luís.

AVISO

Hermosa residencia en lugar más sano de la Habana, completamente nueva, todo confort moderno. Porvenir No. 828, altos, esquina a San Mariano y también una más chica, el número 822, bajos, todo confort. La Ruta 25 pasa por la puerta. Informan mismas 3 a 5. Agua siempre.

92 SANTOS SUAREZ - MENDOZA

SE ALQUILA ZAPOTES 318 SALA, 2|4, baño y cocina. Precio 15 pesos Telf. I-7324.

SE ALQUILA ZAPOTES 318 SALA, 2 cuartos, baño y cocina Precio: 15 pesos Telf. I-7324

SANTA EMILIA Y DOLORES, ALQUILO altos modernos de esquina: recibidor, sala, 3 cuartos, baño completo, llave en la bodega. Informan M-8196 precio: 30 pesos.

PINTANDOSE SALA, SALETA, 4 habitaciones, baño intercalado, mucha agua, balcón, terraza, es un sanatorio. Vista panarámica, buena comunicación $32.00 Luís Estévez y Sola, (esquina)

93 LUYANO

CASITA EN 13 PESOS

Sala, cuarto balcón, escalera a la azotea, todo el servicio independiente, abundante agua. Herrera 251, altos esquina a Reforma. Luyanó, llaves en altos esquina

94 LAWTON-BATISTA

ARROYO NARANJO SE ALQUILA amplia casa cuatro cuartos servicios intercalados muchas comodidades 4,000 metros terreno. Informa M-6364 F-4950

96 LOS PINOS-NARANJITO

VENDO PRIMERA OFERTA MAQUINA Singer ovillo central y pequeño radio 5 tubos color marfil, propio para regalo, véalo en Monserrate 471, frente Cruz Roja.

SE SOLICITAN

99 SOLICITUD DE ALQUILERES

CALLE 10 ESQUINA A 17, VEDADO. Se alquila casa o apartamento independiente con jardín, portal, sala, 2 cuartos, baño completo intercalado, cocina de gas y patio. Puede verse a todas horas. Informan F-3131 y F-6671.

PROPIETARIO ALQUILO SU CASA inquilinato o casa más de 8 habitaciones asegure su renta sin molestia, garantía la que quiera, escriba a Industria 313 apartamento 8 segundo piso, M. Sánchez.

SE DESEA ALQUILAR EN CERRO O Jesús del Monte casa amplia e higiénica sala saleta. baño, servicios, comedor, tres cuartos y el de sirvientes. Planta baja o primer piso. Precio módico. Ofertas al Telf X-1982 de 2 a 6 p.m.

DESEA ALQUILAR EN LA HABANA o Ensanche de la Habana, planta baja moderna, sala, comedor, 2 cuartos baño, cocina y servicios de criados. Pago 25.00 mensuales. Carbonell M-2840 de 10 a 11 a.m.

PROPIETARIO: ALQUILO SU CASA inquilinato o casa más ocho habitaciones. Asegure renta sin molestias. Escriba a BJFAP o en persona Gloria Nro 722 altos.

102 AGENCIAS COLOCACIONES

AGENCIA DEL VEDADO 12 Y 23. F-3141. Servimos rápidamente Habana, Víbora. Tenemos cocineras, reposteras, criadas finas del país y extranjeras, servidumbre en general. La decana en el Vedado.

«LA AMERICANA», 23 No. 407 ESQUINA J. F-2524. Ofrecemos criadas, criados, fregadores, serenos, chauferes, cocineras, manejadoras, cocineros, camareros, dependientes, personal china, español, jamaiquino, país, color y blanco, Servimos Habana y repartos. F-2524.

«LA COMERCIAL», AGUILAR 759 casi esquina a Monte, manejadoras chauferes, cocineras, manejadoras, criadas, criados, fregadores, serenos, personal chino, español, jamaiquino, país, de color o blanco. Servimos Habana o repartos. M-1149.

LA PREDILECTA A-0411, AGUILA etnre Monte y Suspiros, ofrecemos criadas, serenos, crialos, fregadoras, cocineras, manejadoras, cocineros, camaderos, dependientes personal chino, español, jamaiquino, país de color y blancas. Habana y Repartos A-0411.

LA MATANCERA A-7740

Servimos para cualquier parte de la Habana y repartos servidumbre de ambos sexos, del país y extranjeros, con referencias, servicio rápido. Sol 465 entre Egido y Villegas.

«LA HABANERA» U-1880

Neptuno y Espada. Servimos para radio de la Habana para todos repartos. para fincas y el interior de la República. personal con referencias blancas, de color extranjeros y del pas.

MILES DE PERSONAS

Se han colocado por mediación de esta casa Agencia, a satisfacción, en Oficinas y servicios domésticos. Tenemos en lista personas que han sido empleadas varias veces por nosotros y han vuelto. No nos importa la competencia: ¡HAY UNA RAZON! «AGENCIA BEERS» (El Decano), Plaza de la Catedral 54, M-7730.

104 COCINERAS-COCINEROS

SE SOLICITA UNA MUJER BLANCA limpia y de buena presencia para cocinar para tres de familia y ayudar a limpieza sueldo 9 pesos y uniformes. Virtudes 629 1er. piso de 4 a 6 de la tarde.

SE SOLICITAN

104 COCINERAS-COCINEROS

SE SOLICITA CRIADA PARA COCINAR y ayudar limpieza. Necesita referencias. Dormir fuera San Pedro 466 entre Cocos y Clavel, Cerro

SOLICITO MUCHACHA JOVEN COLOR, moralidad, para cocinar y lavar algunas ropas. Sueldo $12. Dormir colocación. San Lázaro 1068.

105 MANEJADORAS

SE SOLICITA UNA MANEJADORA de mediana edad con referencias, blanca Estrella No. 557. Telf. U-6093.

PARA MANEJAR UN NIÑO SOLICITO manejadora blanca del país que duerma en la colocación, sueldo $10 y uniformes. Calle A entre 17 y 19, casa de Alvarez de la Campa, teléfono F-3802

109 COSTURERAS-MODISTAS

SE SOLICITA COSTURERA BUENA y rápida en Escobar 68 bajos. Si no sabe no moleste.

114 AGENTES-VENDEDORES

MUCHACHAS JOVENES DE BUENA presencia ganarán más de un peso diario vendiendo vestidos de alta novedad a plazos y por amortización. Traigan carta de referencias y dos fotografías de 2 a 6 de la tarde a «La Nacional» Tacñn 16 frente a la Audiencia.

100 GLOBOS UN PESO

Excelente oportunidad para vendedores de la Habana y el interior. Cien globos de tipos diferentes, redondos, dirigibles, con caras de animales, otros con orejas y narices grandes en todos los colores por Un Peso. Propios para juguetes, para verbenas, piñatas etc. Giros y pedidos: Pérez y Maribona, Edificio Bacardí 619, Habana. Pedidos del interior agregar 15 centavos para franqueo.

SOLICITO AGENTES EN TODOS los pueblos del interior para asunto serio y fácil de trabajar buena ganancia pida informes por escrito a José Reguero, Prado 359 altos de Partagás.

EMPLEADOS O EMPLEADAS CON conocimiento en el comercio se solicitan para colocarlos con sueldo fijo o comisión. Para más informes en Monserrate Nro 461 bajos señor Rey, jueves, viernes y sábado de 2 a 3 p.m. únicamente.

OPORTUNIDAD PARA GANARSE $100 mensuales trabajando artículo de fácil venta. No pierda esta ocasión, Diríjase a Columbus, Marqués González 313 Habana, necesitamos agentes en el interior.

116 SOCIOS

SOLICITO SOCIO 600 PESOS AMPLIAR taller electromecánico, buena clientela, gran margen de utilidad. 23 No. 459 Vedado, de 12 a 2.

SOLICITO SOCIO CON CUATRO O cinco mil pesos, para amplia fábrica curtir pieles, en producción cerca Habana. Remita solicitur Anuncios Clasificados a nombre «Marengo», (por escrito).

SOLICITO SOCIO CON $250 PARA negocio en explotación, dejando utilidad líquida de más de $5.00, vista hace fe. Informa Sr. Sotero A-9825 de 1 p. m. a 5 p. m.

117 SOLICITUDES VARIAS

SE NECESITAN 20 DAMAS PARA utilizar sus servicios. No se requiere experiencia de oficina. Serán atendidas a toda hora hábil. Compañía Nacional de Reintegros, Aguila y Estrella.

NECESITO HOMBRES ACTIVOS, con relaciones en el comercio para agentes. Buen sueldo y comisión, Oficina Comercial de la Habana Neptuno 680 de 12 a 2 p.m.

SE OFRECEN

118 CRIADAS-CRIADOS

SE DESEA COLOCAR UNA JOVEN española para comedor, sabe lavar ropa fina y planchar tiene referencias de la última casa, Telf A5-2571

SE DESEA COLOCAR UNA JOVEN de color para los quehaceres de una casa, de corta familia, sueldo: $15.00 y tiene referencias. Telf I-4612

JOVEN ESPAÑOLA SE OFRECE PARA cuartos o comedor, sabe lavar y planchar ropa fina, es formal y trabajadora, tiene buenas referencias para más informes A-6215

JOVEN ESPAÑOLA DESEA COLOCARSE de criada de manos en casa particular y de moralidad. Sabe cumplir y tiene referencias Telf I-7324

DESEA COLOCARSE UNA MUCHACHA blanca para criada de mano llame al Telf. A-6231

SE DESEA COLOCAR UNA MUCHACHA española para cuartos o para criada de mano. Sabe cumplir con su obligación. Telf M-4469 Bodega.

SE OFRECE CRIADA DE COLOR, fina y de carácter amabole, para criada de mano, cuartos, comedor. Tiene buenas referencias. También se puede colocar de manejadora M-1149

SE OFRECE CRIADA PARA LIMPIEZA, cuartos o comedor, muy práctica y cumplidora, tiene referencias. También se puede colocar de manejadora, Informes F-2524

DESEA COLOCARSE UNA MUCHACHA española para cocinar y limpiar a matrimonio solo. o cocinar solamente. tiene referencias M-4212

SE SOLICITA UNA CRIADA BLANCA de mediana edad para limpiar casa chica. dormir en la casa con referencias. Informe de 10 a 4 Campanario 756 altos.

SE DESEA COLOCAR UN JOVEN español para criado de manos, sabe cumplir con su obligación y tiene buenas referencias, es trabajador Telf. F-3777

DESEA COLOCARSE JOVEN BLANCO cubano para los quehaceres de casa particular o comercio, hace cualquier trabajo, tiene buenas referencias y no tiene pretensiones informes oficina de la ruta 4 teléfono: I-3394

ESPAÑOLA, DESEA COLOCARSE PARA limpiar o cocinar o todo siendo poca familia, tiene referencias no duerme en la colocación. Le gustan los niños. Llamar antes de las 12 al Teléfono M-2123.

SE DESEA COLOCAR UNA MUCHACHA española de mediana edad para criada de mano, es trabajadora y sabe cumplir con su deber desea casa de toda moralidad sueldo de $12.00 para arriba Telf. I-6177

JOVEN ESPAÑOL DE BUENA PRESENCIA se ofrece para criado de mano. Está acostumbrado a todo servicio fino de comedor y tiene referencias donde ha servido. Llame al Telf A-6858

SE OFRECE JOVEN ESPAÑOL DE criado de manos es práctico en el servicio a la rusa, tiene magnificas referencias de casas conocidas informan M-3339 Santiago.

SE OFRECE UN CRIADO ESPAÑOL de mediana edad sin pretensiones y con buenos informes es muy trabajador. F1-7942

DESEA COLOCARSE UNA MUCHACHA española de criada de cuartos, o criada de manos, entiende algo de cocinar. No menos de 20 pesos. Tiene Buenas referencias. Teléfono M-7879.

SE DESEA COLOCAR JOVEN ESPAÑOLA en casa particular para criada de manos para cuartos o comedor, es limpia y trabajadora tiene buenas referencia. FO-2657.

SE OFRECE MUCHACHA ESPAÑOLA para costurera y limpieza de cuartos o comedor. También para taller llamar al F-5115.

ESPAÑOLA FORMAL CON BUENAS referencias sin pretensiones. solicita colocación, criada de mano. Telf. M-7730.

SE COLOCA ESPAÑOLA PARA CUARTOS y también sabe coser y cortar bien. También me coloco para acompañar señora o señorita, tengo buenas referencias de las casas que trabajó, prefiere el Vedado no se coloca menos de 20 pesos. Telf. M-2300.

SE OFRECEN

118 CRIADAS-CRIADOS

SE OFRECE UNA JOVEN DE COLOR para criada de manos o de cuartos, tiene referencias. Llamar al Teléfono F-2466.

SE OFRECE CRIADO DE MANO ESPAÑOL práctico en servicio fino de comedor, tiene buena recomendación y sale al interior si es preciso. Teléfono A-0347. Tintorería Alonso.

SE DESEA COLOCAR UN JOVEN ciando del campo para criado u otros servicios domésticos, tiene referencias de las casas que ha trabajado para más informes, llame al teléfono U-5388 pregunte por Tomas.

SE OFRECE UNA JOVEN BLANCA para la limpieza o para todo el servicio de un matrimonio solo, sabe algo de cocina. No duerme en la colocación Informan M-4626.

SE OFRECE BUENA CRIADA PARA cuartos o comedor, práctica en todo servicio. También se coloca de manejadora, sale repartos. Informes Teléfono A-0411.

SE DESEA COLOCAR UNA ESPAÑOLA para criada de manos o cuartos o cuidar una señora, sale a los repartos, tiene buenas referencias, pretende buen sueldo. Informan Teléfono F-4282.

ESPAÑOLA MEDIANA EDAD OFRECE de criada de manos cuartos o todo servicio a matrimonio es limpia y formal, sabe planchar ropa fina, tiene referencias. FO-1077.

SE COLOCA UNA MUCHACHA ESPAÑOLA de criada de mano o de cuartos es honrada y trabajadora, tiene buenas referencias. Salud 555 Teléfono U-6833

JOVEN CON REFERENCIAS Y BUENA presencia se ofrece para criado de manos, sirve a la rusa. Es serio y cumplidor, va donde lo llamen, para más informes llame al U-6509.

SE DESEA COLOCAR UNA ESPAÑOLA para criada de manos o cuartos, no le importa cocinar y limpiar si es para un matrimonio solo. Tiene buenas referencias. Teléfono F1-6652.

DESEA COLOCARSE JOVEN ESPAÑOLA para criada de cuartos o comedor, sirve a la rusa, tiene referencia. También por horas, no duerme en la casa informan de 7 a 12 y de 4 a 7 Telf. FO-2650.

SE OFRECE UN CRIADO JOVEN muy práctico en todo servicio fino y con excelentes referencias de casas conocidas. Informa teléfono M-3339. Pregunte por Juan.

SE OFRECE UN CRIADO DE CONFIANZA español, práctico en servicio de comedor y planchar trajes de caballero, es solo, sale al campo, tiene referencias. Informan de 8 a 11 y de 2 a 5 Telf U-2445

JAPONES CRIADO DE COMEDOR, de primer orden, tiene las inmejorables referencias de 4 y 5 años en cada casa. Telf A-6931

SE DESEA COLOCAR UNA MUCHACHA del campo para la limpieza; duerme fuera llamen al Telf. U-9278, Caruca.

SE OFRECE JOVEN ESPAÑOLA PARA cuartos y coser o para lavandera no duerme en la colocación, inmejorables referencias Tels. F-6039 y F-6185

SE OFRECE UNA MUCHACHA FINA de cuartos y costura española experta en el más fino servicio con referencias de primer orden. Informan Telf. A5-2891.

CRIADO MESTIZO CUBANO EN magnífias referencias conoce el servicio a la rusa plancha ropa de caballero es formal y sabe cumplir con sus obligaciones, tiene buen carácter. FO-7724.

ESPAÑOL JOVEN DESEA COLOCARSE para criado de manos o portero es muy serio y trabajador. Sirve a la rusa y sabe hacer coteles, tiene excelentes referencias de casas muy conocidas, llevando varios años trabajando en la misma. Llame al teléfono FO-2944 o al FO-2601

SE DESEA COLOCAR EN CASA DE moralidad un joven cubano blanco, sabe servir a la rusa, también sabe pintar y entiende de carpintería y electricidad tiene referencias, Telf.: X-1636 Manolo.

SE OFRECE UN JOVEN ESPAÑOL para criado de manos, sabe hacer toda clase de cocteles, tiene muy buenas referencias. No se coloca menos de $25 a $30 F-6163.

SE DESEA COLOCAR UNA JOVEN española para criada de manos, sabe cocinar. Informan en la bodega La Flor Asturiana. Telf. M-3096 Plaza del Polvorín.

119 COCINERAS-COCINEROS

COCINERO JOVEN Y LIMPIO DESEA colocarse mucha práctica pregunte al M-4851 Manuel, tiene recomendaciones del trabajo.

DESEA COLOCARSE UNA JOVEN de color para cocinar y limpiar a matrimonio o corta familia duerme fuera prefiere la Habana o Vedado. Telf F-6272

M-5354 SE OFRECE UNA ESPAÑOLA para cocinar o criada de manos o manejadora para matrimonio Telf M-5354

COCINERO CHINO COCINA ESPAÑOLA y criolla, es repostero y muy práctico para familias va al campo vive Salud 11, altos, buenas referencias. Telf. A-7144

DESEA COLOCARSE ESPAÑOLA COCINERA de primera repostera hace ricos pasteles y toda clase de comidas de lo más fino, desea cocinar en casa particular. Sólo cocina, tiene referencias. A-8985

DESEA COLOCARSE JOVEN DE COLOR, del campo, para cocinar y limpiar, no hace repostería, formal limpia y recomendaciones la Habana, Vedado o los repartos, menos de $15 no se coloca. Telf. U-6605

AMERICANA DE COLOR COCINERA repostera cocina criolla, francesa y americana. Buenas recomendaciones. M-5190

SE OFRECE COCINERA MUY PRACTICA para cocinar solo o cocinar y ayudar a limpiar solo desempeña una cocina grande, tiene buenas referencias y duierme fuera o dentro, según trato. Informan A-0411

SE OFRECE COCINERA REPOSTERA parda muy práctica en la cocina o para cocinar y limpiar, sabe repartos, duerme en la colocación o fuera, según trato. Informes 23 407 esquina a J. F-2524

SE DESEA COLOCAR UNA ESPAÑOLA la tiene práctica de cocina y sabe bastante de repostería o para criada de mano, no le importa salir afuera; duerme en la colocación y es sola. Teléfono A5-5821

UN JOVEN ASIATICO SABE COCINAR bien se desea colocar para casa particular, es cocinero y repostero tiene referencias, verse calle Manrique Nro 366 bajos, Telf. M-4376e pregunte por Roberto Cheng.

SE DESEA COLOCAR UNA SEÑORA española de mediana edad para cocinar a un matrimonio. Paguen viajes. Telf F-4580

DESEA COLOCARSE UNA SEÑORA mediana edad, para cocinar y limpiar matrimonio solo o corta familia, cocina de todo entiende de repostería tiene referencias M-3052

SE OFRECE MUCHACHA DE COLOR para cocinera ,es repostera o criada de mano, duerme en la colocación. Sfra. Rodríguez I-3552.

COCINERO ASIATICO, DESEA COLOCARSE, en casa particular, tiene referencias, cocina criolla española, es repostero. Telf. U-6805 y M-1880.

UNA INGLESA DE COLOR SE OFRECE para cocinar es buena cocinera, cocina criolla y americana. Tiene buenas referencias. Vive calle 13. Telf. F-6077. No. 907 entre 6 y 8 Sueldo $20.

SE OFRECE UN MAESTRO COCINERO repostero chino, sabe cocinar muy excelente criolla, española y americana y repostería, cumple su obligación, tiene recomendación de casa particular Telf. M-4766.

SE OFRECE UNA JOVEN ESPAÑOLA para cocinar o limpiar. Teléfono U-2403.

UNA SEÑORA DE EXPERIENCIA desea colocarse de cocinera. Referencias. F-6181.

SE OFRECEN

119 COCINERAS-COCINEROS

COCINERA DEL PAIS CON BUENA sazón a la española o criolla, ofrécese hace dulces corriente y algo de limpieza, tiene referencias, lo mismo Vedado o Repartos. FO-1077.

COCINERA EXTRANJERA BLANCA desea colocarse para cocinar y limpiar o sólo para cocinar, cocina criolla y americana, sabe hacer dulces y comidas al horno. Tiene referencias Telf. M-3339.

SE DESEA COLOCAR SEÑORA ESPAÑOLA de mediana edad para cocinar y repostera. Tiene referencias, Sabe cumplir con su obligación. Teléfono A-4248.

SE OFRECE UNA JOVEN PARA COCINERA o criada de manos. Tiene buena presencia y referencias. Siendo corta familia puede hacer los dos trabajos. Para más informes llame al A-6858.

UNA MUCHACHA ESPAÑOLA CON buenas referencias se ofrece para cocinar y limpiar a matrimonio o corta familia. También se coloca de criada de manos, sabe cumplir con su deber no sale a los repartos A-9587.

SE OFRECE UNA COCINERA PRACTICA en la cocina para cocinar sólo o cocinar y ayudar, tiene referencias duerme en la colocación o fuera según trato. M-1149.

DESEA COLOCARSE UNA ESPAÑOLA para cocinar está práctica en la cocina, entiende de repostería para corta familia, no le importa hacer limpieza, tiene referencias. U-5470.

EXCELENTE COCINERA ESPAÑOLA con referencias conocidas de tiempo, desea colocarse para cocinar sólo o haría alguna limpieza a matrimonio, entiende de repostería y duerme fuera. Informes F-6445.

SE DESEA COLOCAR UNA ESPAÑOLA para cocinar y limpiar o criada de manos, tiene buenas referencias de las casas que ha trabajado. Trocadero No. 216 altos de la bodega.

SE DESEA COLOCAR UN COCINERO chino en casa particular cocina criolla y española, repostería fina y cumple su obligación. Informan teléfono F-6023 José Lam, Calzada No. 956 entre 8 y 10.

AN ENGLISH SPEAKING GIRL DESIRES to work with American couple knows her pork and have recomendations. Telf. A-7977.

SE OFRECE UNA COCINERA DE COLOR sabe cocinar bien, tiene referencias, duerme en la colocación Telf. M-4890 bodega.

SE OFRECE UNA COCINERA REPOSTERA de color, tiene referencias sabe variar comidas y hacer plaza; duerme fuera, también sale a los repartos San Miguel 524 apartamento 3 preguntar por María.

SE DESEA COLOCAR UN COCINERO joven blanco sin pretensiones, sabe de repostería, tiene referencias. Telf F-7232

DESEA COLOCARSE UN COCINERO excelente chino sace cocinar muy práctico y repostería cumple con su obligación en casa particular. Telf.: M-4647

DESEA COLOCARSE UNA JOVEN de color para cocinar y ayudar una corta limpieza duerme prefiere el Vedado F-2666

SE DESEA COLOCAR UNA SEÑORA de mediana edad de cocinera y repostera española, tiene referencias; sabe cumplir con su obligación, Telf. F-6760

SE DESEA COLOCAR UNA COCINERA española sabe cumplir con su deber. Telf. F-6015

COCINERO CHINO SE OFRECE A casa particular y tiene buenas referencias. Informes Telf. F-6040

DESEA COLOCARSE UN BUEN cocinero repostero inglés, sabe hacer cakes de todas clases, se destaca haciendo pan, cocina comida americana y también cubana. Tiene recomendaciones de donde ha trabajado varios años. Se coloca con familias desidentes en la Habana, de interior o para el extranjero. Informes: F-6090.

120 MANEJADORAS

SE DESEA COLOCAR ESPAÑOLA joven con referencias para manejadora o criada de manos. Preguntar por Nora. FO-1414.

SE DESEA COLOCAR UNA MUCHACHA de color, del campo, para manejadora o cocinera, tiene buena presencia y tiene buen trato con los niños tiene referencias, Telf XO-1644

SE OFRECE EXCELENTE MANEJADORA con inmejorables referencias. Es sumamente limpia, aseada y conoce muy bien sus obligaciones. Es cariñosa, va a donde la soliciten. F-3141, M-7375.

123 COSTURERAS-MODISTAS

SE OFRECE MODISTA PARA CASA de comercio o particular hago ropa y reforma, ha trabajado en las mejores casas de modas, salgo repartos y Vedado. Informes A-0411, preguntad por Cuca.

SE OFRECE UNA MUCHACHA JOVEN de color para coser en casa particular o en taller sabe cortar por sistema. Telf. FO-2785.

125 CHOFERES

CHOFER ESPAÑOL SE OFRECE para casa particular con buenas referencias de las últimas casas que ha trabajado y tiene mucha práctica no tiene pretensiones. Es joven Telf. M-6685

CHOFFER ESPAÑOL DE MEDIANA edad desea colocarse en casa particular es decente y de confianza sabe cumplir con su obligación y tiene buenas referencias. Informan teléfono F-7232

CHAUFFEUR ESPAÑOL SOLTERO, desea colocación en casa particular cumplidor y con buenas referencias también va al campo. Telf F-2405

DESEA COLOCARSE CHAUFFEUR mecánico catorce años de práctica para particular o comercio, maneja toda clase de carros, buenas referencias sin pretensiones, informes en las oficinas ruta 4 I-3394

CHOFFER MECANICO ROBERTO, llamar al A-9030 de 8 a.m. a 12 m. y de 2 p.m. a 6 p.m.

SE DESEA COLOCAR UN MATRIMONIO español para casa particular juntos o separados el choffer conoce algo de mecánica y ella para habitaciones y conoce de costura y tiene buena presencia y tiene referencias; sin pretensiones Telf. F-8071, van a fuera.

MECANICO RECIEN LLEGADO DE España especializado en reparaciones automóviles se ofrece para taller o choffer de empresa o casa particular. Monte 1018 altos. Telf M-4853

CHOFER EUROPEO, HABLANDO idiomas, excelentes referencias, sin pretensiones, desea colocarse, Raúl, F-6332.

126 JARDINEROS

JOVEN CUBANA OFRECE SUS SERVICIOS de costura en casa particular o taller. Lo mismo para dama de compañía, preguntar por la Santiaguera I-6276.

129 OFICINISTAS

SEÑORITA MECANOGRAFA Y TAQUIGRAFA con bastantes conocimientos de inglés desea encontrar casa seria. Tiene pocas pretensiones. Teléfono U-2232

MECANOGRAFO HABIL CON PRACTICA general de oficina, se ofrece sin pretensiones, va a cualquier parte de la República, ofertas a A B C, C/o Clasificados DIARIO DE LA MARINA

131 OFERTAS VARIAS

SE OFRECE SEÑORA DE MEDIANA edad con práctica en cuidar enfermos, no tiene inconveniente salir fuera de la ciudad o al extranjero. Inmeporables referencias. Telf. A-7916 de 4 a 6.

SE OFRECE UNA MUCHACHA PARA cuidar enfermos, tiene bastante práctica y muy buenas recomendaciones de las familias que ha trabajado. Llamar Telf. U-2762

M.E.C.D. 2016

DICIEMBRE 1 DE 1939 — DIARIO DE LA MARINA — EJEMPLAR: 5 CENTAVOS

SE AFIRMA EN MOSCU QUE EL GOBIERNO SOVIETICO NO TIENE INTERES POR LA NOTA AMERICANA, ALEGANDO QUE EL ASUNTO ES SOLO RUSO-FINLANDES

No se cree que Roosevelt presente otra vez su candidatura presidencial

La mayoría cree lo contrario en Washington. — Se informa que Roosevelt desea retirarse a la vida privada. — La guerra, empero, le haría cambiar de ideas.

(Por JOSEPH ALSOP y ROBERT QINTNER)

(Especial para el DIARIO DE LA MARINA)

WASHINGTON, Nov. de 1939.—El presidente se está divirtiendo en grande, con la controversia relativa a la posibilidad de que presente por tercera vez consecutiva su candidatura al puesto que desempeña. La menor palabra que pronuncia se transforma, a juicio de los que se dicen bien informados, en augurio infalible; y cuando esta interpretación hace reír al presidente, la misma risa es interpretada en diversa forma por otros tantos comentaristas sesudos. Todo el mundo afirma categóricamente que Roosevelt será candidato, o que no lo será; en la actualidad la mayoría juzga que no lo será.

La cuestión no es tan sencilla como lo haría suponer uno de estos desaprensivos comentaristas, si uno se guía por las palabras del mismo primer magistrado cuando habla del asunto con sus íntimos. Como todos los que se interesan en la política en el país, Roosevelt ha estado comentando últimamente las posibilidades de ser o no candidato otra vez con miembros del Gabinete, dirigentes políticos y simples amigos. Del tenor de estas conversaciones, recogidas directamente de las personas interesadas, se desprende lo siguiente:

El presidente no quiere ser reelegido por segunda vez y desea ansiosamente poderse retirar a la vida privada. Después de siete años de intensa labor, su nostalgia por la vida tranquila de su residencia de Hyde Park crece de día en día. Nada indica que la situación del país pueda inducirle a presentarse nuevamente ante el electorado; pero en cambio se ha indicado claramente que si la seguridad de Estados Unidos se viera amenazada desde el exterior, Roosevelt consideraría su deber ofrecer nuevamente su candidatura presidencial. Dicho de otro modo, no hay probabilidad de que sea presidente por tercera vez consecutiva a menos que la Unión se vea amenazada o esté en guerra.

Declaraciones terminantes

Tal es la opinión que na puesto de manifiesto el presidente desde hace ya bastante tiempo. Hace un par de años, en el curso de una larga conversación sostenida de sobremesa (sobre la que informamos oportunamente) Roosevelt se sirvió del ejemplo de Abraham Lincoln para tejer sus comentarios sobre el tercer período consecutivo. Afirmó entonces que dicho tercer período era indeseable, a menos que hubiera una tarea importantísima que llevar a cabo. Y expresó que, a su juicio, si John Wilkes Booth hubiera errado el tiro con que dió muerte a Lincoln, habría sido deber de éste presentar nuevamente su candidatura, para completar la tarea de reconstruir en forma humanitaria la región del sur, devastada por la guerra civil.

El paralelo entre esta conversación de hace dos años y sus recientes comentarios sobre el mismo tema revela una similaridad inconfundible. Lo que puede no parecer tan claro es la verdadera ansiedad que siente el presidente por abandonar la Casa Blanca. Se afirma comúnmente que, llegado el momento, ningún presidente vé con agrado la hora de tener que hacer abandono del cargo. Puede ser que así sea. No sería imposible que el presidente se esté engañando a sí mismo. Pero es innegable que sus declaraciones al respecto son sinceras, o por lo menos que tienen toda la apariencia de serlo.

Un ejemplo revelador es el de cierto alto funcionario, muy poco interesado en política, que tiene a menudo que concurrir a la Casa Blanca. Antes de la guerra, cuando el sector partidario del «nuevo orden de cosas» estaba efectuando intensa agitación a favor del tercer período presidencial de Roosevelt, uno de los emisarios de este grupo visitó al funcionario de referencia y le pidió que diera a los periódicos una declaración en que solicitara que el presidente fuera requerido por sus correligionarios a que continuara en el mando. El funcionario, que no siente mucha simpatía por los del «nuevo orden de cosas», mandó al emisario a paseo. Luego, creyendo de su deber ser franco, contó al presidente lo sucedido. El presidente replicó felicitándole y subrayando en los términos más enérgicos que no quería ser presidente por tercera vez, que no quería presentar su candidatura nuevamente y que nada tenía que ver con la agitación que se hacía en este sentido. Habló, en efecto, con tanto calor, que el funcionario aludido se sorprendió.

La escapatoria

Lo que no deja de ser curioso es que los componentes del grupo mencionado parecen ser los únicos con quienes el presidente no ha hablado del asunto de su nueva reelección. Ellos saben, naturalmente, lo que ha expresado al respeto el primer magistrado, y hacia qué lado se inclina. Cuando el cisma del partido demócrata estaba en su momento álgido ellos estaban convencidos, no obstante las pruebas en contra, de que el presidente terminaría por aceptar su tercera candidatura. Ahora que las filas del partido oficialista están más unidas, el grupo en cuestión no está tan seguro como antes, pero no ha abandonado por eso sus esperanzas.

En el seno de este grupo se escucha una confirmación parcial del rumor, que circula con insistencia en Washington, de que pronto Roosevelt se va a pronunciar públicamente sobre la cuestión de su tercera presidencia. Lo que se predice es que dicha manifestación presidencial será formulada ya sea en el banquete anual que se efectúa el día de Jackson (8 de enero), o el día de su propio cumpleaños, quince días más tarde. Pero los partidarios del «nuevo orden de cosas» creen que el presidente no se pronunciará al respecto con más claridad que en las ocasiones mencionadas más arriba. Si sus predicciones se confirman, el presidente dirá simplemente que no desea desempeñar por tercera vez la primera magistratura, dejando una escapatoria. Y esta escapatoria sería precisamente lo que daría pie a la insistencia del grupo que quiere seguir contando con él en la presidencia.

EN BERLIN MANIFESTARON QUE SE ABSTIENEN DE EMITIR JUICIO SOBRE LO OCURRIDO, HASTA TENER INFORMES RUSOS

Volaban los aviones soviéticos sobre Finlandia, por tercera vez, cuando se declaraba allí el estado de guerra

Las cinco bombas lanzadas sobre el puerto occidental de la capital finlandesa cayeron sobre uno de los barrios, ocasionando incendios que no han podido ser sofocados

RIGA, Nov. 30. (Transocean).—El corresponsal de «Transocean» logró establecer comunicación, por especial conducto, con Helsinki, desde esta capital.

Pudo informarse de que el Parlamento finlandés se reunió a las 8 p. m. para deliberar sobre la propuesta de mediación hecha por los Estados Unidos.

Sobre el ataque aéreo soviético contra Helsinki se comunica que se lanzaron unas 5 bombas sobre el puerto occidental de la capital finlandesa, que al parecer no hicieron blanco, cayendo en un barrio colindante donde ocasionaron graves daños.

Varias casas están ardiendo no habiéndose logrado aún extinguir el incendio. Al contrario, parece que el fuego se está propagando, siendo poco probable que los bomberos logren localizarlo. Sobre la capital se alzan enormes columnas de humo y fuego que tienen proporciones que sólo se revelan al entrar la noche.

A causa de una violenta explosión se rompieron los cristales en calles enteras, siendo realizados trabajos de escombreo por la policía, los bomberos y el servicio de protección antiaérea.

El resto de la capital se halla sumido en completa oscuridad, pareciendo que los tres ataques soviéticos han causado víctimas cuyo número no puede comprobarse aún.

Hoy, jueves, salió de Helsinki un tren lleno de habitantes de la capital, especialmente mujeres y niños, que se trasladaban a las provincias septentrionales del país.

En el istmo de Carelia se están librando actualmente combates entre las tropas soviéticas y las finlandesas. La isla finlandesa de Seiskari fué ocupada por las fuerzas navales soviéticas.

Esperan en Alemania la confirmación de lo que ocurre en Finlandia para hacer comentarios

BERLIN, Nov. 30. (Transocean).—Contestando a las preguntas formuladas por los periodistas extranjeros sobre el punto de vista que tiene Alemania frente al conflicto soviético-finlandés, un portavoz oficial alemán dijo hoy que Berlín no ha recibido ninguna noticia confirmada sobre los acontecimientos entre Finlandia y la Unión Soviética.

Agregó que los informes llegados hasta ahora de fuente escandinava, inglesa y finlandesa no bastaban para darse cuenta exacta de los hechos.

«Tenemos que esperar hasta que de fuente rusa se reciba alguna confirmación de los rumores, antes de poder hacer una declaración».

Volaban aviones rusos sobre la capital de Finlandia en el preciso momento que allí se declaraba el estado de guerra

COPENHAGUE, Nov. 30. (Transocean).—Casi en el mismo momento en que el Presidente del Estado de Finlandia había proclamado el estado de guerra, aparecieron hoy, jueves, por la tarde, por tercera vez, los aviones rojos sobre la capital de Finlandia.

Tratábase de siete aparatos en total, que hacía quince horas habían atacado el aeropuerto. Se oyeron cuatro explosiones, habiéndose declarado también a raíz del bombardeo, algunos incendios.

Según noticias recibidas de Finlandia, las representaciones diplomáticas de Helsinki han acordado trasladarse a Viborg. Algunos diplomáticos ya habían hecho preparativos para la salida.

El Ministro Plenipotenciario danés en Helsinki ha sido autorizado por su Gobierno—según se confirma de fuente oficial—para disponer según corresponda a la situación, desconociéndose sin embargo hasta el momento si el diplomático ha hecho uso de esta autorización, recomendando a los súbditos daneses abandonar el territorio finlandés.

Confirman en Moscú el comienzo de las operaciones militares en Finlandia

MOSCU, Nov. 30. (Transocean).—Hoy jueves por la noche se declara de fuente competente soviética que responden a la realidad los informes de Finlandia sobre el comienzo de las operaciones militares entre las fuerzas terrestres y aéreas soviéticas y finlandesas. Se agregó que sería inminente la publicación del correspondiente comunicado oficial.

NO ACTUARA EL GRUPO OSLO EN PRO DE FINLANDIA

BRUSELAS, Noviembre 30. (AP).—Un alto funcionario del gobierno belga, informó hoy que no es posible actuación alguna por parte del Grudo de Oslo, integrado por siete naciones del norte de Europa, para que intervenga en el conflicto ruso-finlandés, debido a que el grupo se formó únicamente para la cooperación económica.

Además de Finlandia y Bélgica, el grupo está integrado por Suecia, Noruega, Dinamarca, Holanda y Luxemburgo.

Dijo el funcionario que, individualmente, Bélgica no espera actuar en forma alguna.

EN EL ESCENARIO DE LA GUERRA

30 DE NOVIEMBRE DE 1939

FRENTE OCCIDENTAL

Los sectores que forman este Frente del Oeste no nan sufrido variación alguna en las últimas 24 horas: las guarniciones de los mismos siguen en estado de aburrimiento. Los despachos oficiales de costumbre (dos franceses y uno alemán) repiten otra vez el lacónico parte diario que equivale a nada. El despacho matutino del Estado Mayor francés, informa: «Sin nada de importancia que anunciar». El de la misma procedencia dado a la publicidad a las once de la noche, refiere: «En el frente hubo la actividad habitual de parte de nuestras patrullas». El comunicado del Mando Supremo alemán, dice: «En el Frente Occidental se registró fuego de artillería». En ninguno de los informes se hace mención sobre encontronazos entre las patrullas que prestan el servicio de descubierta.

La información suplementaria de ambos bandos, no hace la menor referencia a ninguno de los sectores. La tranquilidad, pues, ha sido completa.

LA GUERRA EN EL MAR

De la acción naval que ayer ha tenido lugar en las costas de Noruega, en las proximidades de la Estación de Salvamento del Cabo Stadt, desde cuyo sitio dieron la primera información sin que reportaran las bajas que habían tenido, tanto los buques británicos como los aviones alemanes, hoy, a las 24 horas largas, no se ha dado informe alguno, ni de Londres ni de Berlín. A última hora de ayer, fué también desde las costas de Noruega, en la extremidad del Cabo Lindesoaes, y no lejos del puerto de Mandel, desde donde avisaron que había descendido en las aguas cercanas un hidroavión alemán y que las múltiples averías que presentaba, fueron las que forzaron el amarizaje. El aparato en cuestión había recorrido más de 250 millas desde el lugar en donde se había efectuado el encuentro con los buques británicos.

Los despachos de la tarde de hoy, pese al mutismo de Berlín y Londres, ya dan más luz en este asunto. Desde el puerto noruego de Stavanger, situado entre los de Haugesund y Mandel, se reporta que han hecho acto de presencia en las aguas territoriales, dos cruceros británicos, uno de los cuales trae a remolque un submarino inglés con averías. Es de suponer que se trata de unidades que tomaron parte en el combate aéreo-naval de la fecha anterior. El cable de referencia dice que por el Almirantazgo noruego, se ha ordenado a los hidros del servicio de patrulla que informen sobre los particulares de esta inesperada visita. El caso es sencillo: las averías del submarino son de tal naturaleza, que no había esperanza de lograr el remolque hasta la costa de Escocia o las Islas Orcadas.

Si el Mando Supremo llega a dar la versión oficial sobre este asunto, sea cual fuere, es muy factible que aún dé otra sorpresa más.

Desde Londres se reporta que otro «cargo» más ha sido hundido por una de las magnéticas minas que viajan sin rumbo por las aguas del Mar del Norte. La referencia del siniestro, Sureste de Inglaterra, está indicando los mismos lugares de los naufragios anteriores. La tripulación, compuesta por 29 hombres, se ha salvado. El buque perdido se llamaba «Sheaf Crest» y desplazaba 2.730 toneladas.

LA GUERRA EN FINLANDIA

Las amenazas que desde hace más de un mes se cernían sobre Finlandia, al no ceder a las pretensiones soviéticas, después de liquidar éstos lo que tenían pendiente con Polonia, Lituania, Estonia y Latvia, no es para causar asombro porque estaba descontado. No hay que olvidar los «serios temores» que hace tres días había en Moscú ante el hecho de verse agredidos por los finlandeses. El espejismo ruso vió en cada ciudadano de esta próspera República, un regimiento en pie de guerra y se ha lanzado a una «gloriosa» gesta. Finlandia no puede esperar auxilio de nadie porque los que están metidos en esta original contienda, tienen bastante con sus propios problemas, pese a que, si hubiera deseo de ayudar a los finlandeses, ahí está el Mar Artico, abierto a la navegación hasta la ensenada de Varagerfjord, en donde sale al mismo el territorio de Petsamo, sobre el cual ha volado en la tarde de hoy la aviación rusa para dejar sentir sus efectos sobre las poblaciones de Trifona, Petsamo, Alaloustari, Yaloustari, Moskova y la que hace frontera con Noruega a lo largo del río que, en lengua vernácula, se conoce por Pasvikelven, cuyas aguas desembocan en la población noruega de Kirkenes, a la cual han huído los habitantes de esa zona que han podido salvarse de la acción de los aviones soviéticos.

Cuando Polonia fué agredida, ocasionando la actual guerra, los que tenían la obligación de socorrerla se encontraron con el Mar Báltico cerrado, y de ahí los resultados que en menos de un mes hemos presenciado. En este caso de Finlandia, el asunto se presenta de manera distinta, pese a que tiene por donde recibir el socorro la realidad es que no había adquirido compromiso en tal sentido y por ello la soledad en que se encuentra. Por otra parte, si refrescamos la memoria, nos acordamos que para ayudar a la liberación de Finlandia fué la Alemania de la guerra pasada la que envió una división con más de 12.000 hombres.

La lucha que han iniciado las tropas rusas, pese al tan ponderado ejército soviético y a los millones y millones de hombres con que la propaganda ha coloreado este tópico, en la primera embestida, y pese a la desproporción en que se encuentra con el ejército finlandés, no ha pasado de la velocidad de una carreta. El primer comunicado de Helsinki, es una relación de las agresiones que en los primeros momentos han recibido de sus temerosos enemigos; no falta la ocupación de las islas desiertas del Golfo de Finlandia, tales como Suursaari, Lavansaari y Seiskari; los bombardeos aéreos de la capital, de Viborg, de la línea férrea que desde esta población va a Leningrado, por el istmo de Carelia; idénticas agresiones por la parte Nordeste del lago Ladoga, en la misma forma a lo largo de la Carelia rusa, hasta la zona en donde el corredor de Petsamo, al parecer, ha sido cerrado por su parte más estrecha.

El parte oficial soviético es extenso, hay lujo de detalles, se reporta como lugares alcanzados en el formidable avance zonas que están a doce kilómetros escasos de la frontera, tales como Metsapirtfi (que midiéndola desde la parte más distante en la extremidad del territorio ruso de la cota 42), al Sur de Kortte, no da más de 11 kilómetros, lo que no quita para que el parte oficial los convierta en 15. Idéntico procedimiento se utiliza para situar a Kuokkala, que se encuentra a 7 kilómetros de la frontera; en idéntica distancia que la población anterior. Si fijamos la vista en la posición que le dan a Terijoki, es en este detalle en el que no están en desacuerdo con la realidad, porque entre la frontera y esta población filandesa median 17 kilómetros.

Entre los disparates que figuran en el comunicado oficial ruso, hay uno que salta a la vista y pone de manifiesto la ignorancia de su propia geografía política, o la mala intención, en el supuesto caso de que crean al resto de los mortales unos completos ignorantes. Dice este despacho a que nos referimos, que al Norte del lago Lagoda, en la población de Kolion, las líneas rusas fueron atacadas por los finlandeses, siendo éstos rechazados. Al norte del lago citado se encuentra la población de Sortavala, y si queremos buscar la frontera con Rusia, entonces hay que descender por el territorio finlandés que bordea la parte Nordeste del citado lago, para alcanzar ésa a 90 kilómetros de distancia, ya en franca dirección Este, y no al Norte, como aparece en el comunicado ruso.

En esa dirección, el primer pueblo ruso se denomina Gorski, su vecino de en frente, el finlandés, se conoce por Salmi; entre uno y otro existe una carretera que bordea las aguas del lago antes citado. La aldea de Kolion, a que se refiere el parte oficial número uno, no se encuentra ni con un candil.

Ha causado enorme sorpresa en toda Finlandia el fulminante ataque ruso después de la ruptura de relaciones

No obstante la superioridad numérica aplastante de las fuerzas rusas, concurren factores diversos en favor de Finlandia que le permitirán hacer una resistencia airosa

COPENHAGUE, Nov. 30. (Transocean).—La ruptura de las hostilidades ruso-finlandesas ha producido honda impresión en toda Finlandia, tanto más cuanto que en la noche del miércoles al jueves se abrigaba la esperanza de que la ruptura de las relaciones diplomáticas constituiría sólo un eslabón en la cadena de la guerra de nervios iniciada por la Unión de los Soviets contra Finlandia. Las noticias publicadas por la prensa vespertina ponen de relieve que Finlandia conserva en estos graves momentos una inquebrantable decisión y sangre fría.

Los ataques aéreos soviéticos contra la capital no han causado ninguna desmoralización entre la población. Es verdad que no se había contado con una acción tan fulminante de la aviación soviética, aun cuando siempre se esperaba que en caso de que estallara el conflicto la aviación roja realizara esos ataques.

Los observadores extranjeros en Helsinki dicen que por la sorpresa de la población la medida de protección anti-aérea no ha tenido eficacia. Hombres y mujeres se han trasladado inmediatamente, y sin pánico, a los refugios anti-aéreos que se han establecido durante las últimas semanas. Como siempre, en casos similares, circulan hoy jueves noche, rumores diciendo, por ejemplo, que a última hora de la tarde, los rusos se encontraban a las puertas de la capital, después de haber conseguido desembarcar en las cercanías de Helsinki. Estos rumores, sin embargo, no han llegado a confirmarse en esta capital.

Los efectivos de Rusia y Finlandia

ESTOCOLMO, Nov. 30. (Transocean).—Ante el conflicto armado ruso finlandés se examinan en Suecia las proporciones de los efectivos militares entre ambos países beligerantes, llegando a la conclusión de que la abrumadora superioridad numérica soviética queda atenuada por diversos factores.

Las características del ejército finlandés, que prefiere la lucha en pequeños grupos y con defensa movible, en condiciones geográficas favorablea, ofrecen ciertas probabilidades para la defensa del país. El ejército de paz de Finlandia cuenta con 30,000 hombres y el cuerpo de defensa, organización semi-militar, todos hombres aptos para las armas, 115,000 en tiempos de paz. El contingente de guerra se desconoce, pero debe pasar de varios cientos de miles, teniendo en cuenta el servicio militar obligatorio que existe en Finlandia. El ejército está dividido en ese cuerpo al ejército con asiento en Wiborg y con tres divisiones en Helsinki, Wiborg y Mikkeni. Una brigada de caballería tiene asiento en Lapelenta. Las divisiones comprenden tres regimientos de infantería, dos regimientos de artillería, un destacamento de carros de combate cada uno, o un regimiento de enlace o un batallón de zapadores.

La tercera división cuenta, además, con dos batallones de cazadores. La infantería cuenta en total con nueve regimientos de 22 batallones de caballería y doce escuadrones. La artillería de campaña y costas tiene ocho regimientos y dos secciones independientes, con veinte y dos batallones de infantería y el material es moderno.

Sobre la aviación no se tienen datos, pero por todos conceptos la superioridad numérica rusa es, desde luego, abrumadora. La flota de guerra de Finlandia consta de dos acorazados costeros, por lo menos cinco submarinos, cuatro cañoneros de vieja construcción, varios posaminas y buscaminas, siete motores torpederos y además, otras unidades pequeñas.

Aunque como es comprensible no se dice el contingente ruso lanzado a la lucha, se supone que excede en mucho numéricamente a los contingentes finlandeses. El ejército ruso de paz consta de trescientos regimientos de fusileros, más ochocientos batallones, ciento veintiocho regimientos de caballería, unos doscientos regimientos de artillería, numerosas divisiones de carros de combate, cien batallones de zapadores, veinticinco regimientos de ferrocarriles, doce regimientos de enlace, ciento veinte batallones independientes y las formaciones especiales de la guerra química. Los contingentes de paz son un millón ochocientos mil hombres. Tan abrumadora es la superioridad soviética de la aviación y en el mar. Sólo en el Báltico dispone Rusia de dos acorazados modernos, algunos cruceros ligeros y pesados, cruceros posaminas y torpederos, doce destructores y veinte botes torpederos.

Añádanse en el Báltico y el Mar Artico unos ochenta submarinos, cañoneros y pequeñas unidades.

Atañen sólo a Rusia y Finlandia las diferencias entre los dos países

MOSCU, Nov. 30 (Transocean).—Hasta ahora, las 4 p. m., se desconoce la actitud rusa frente a la oferta de mediación de los Estados Unidos. El Encargado de Negocios estadunidense, Thurston, todo el día de hoy jueves, trató en vano de hablar con el Comisario de Relaciones Exteriores ruso, Molotoff, y tuvo que contentarse con entregar la nota norteamericana al Vice-Comisario del Exterior, Potemkin.

De este hecho en los círculos diplomáticos de Moscú se deduce que el Gobierno Soviético no muestra interés por la oferta americana.

En las últimas semanas se ha asegurado en Moscú que las divergencias fino-soviéticas atañen, exclusivamente, a estos dos países.

Comunican oficialmente en Finlandia que ha sido ocupada la península cerca de Pesamo

ESTOCOLMO, Nov. 30 (Transocean) Las últimas noticias de Finlandia, que llegan a esta ciudad con grandes dificultades y son además muy escasas, dicen que según un comunicado oficial finlandés ha sido ocupada la península de pescadores cerca de Pesamo. La artillería y las fuerzas navales soviéticas han bombardeado desde tierra y mar a Terijoki y Vammelauu. En Turku se dió la alarma aérea.

Otras noticias permiten deducir que el ataque principal de las tropas soviéticas se dirige contra el itsmo de Carelia, mientras un segundo ataque dirígese contra la Carelia Septentrional. El tercer ataque fué contra la península de Kola.

Todas estas noticias, sin embargo, no han sido confirmadas todavía.

CUATRO AVIADORES DEL REICH CAIDOS EN EL MAR, SALVADOS POR NORUEGOS

OSLO, Noruega, noviembre 30. (Havas).—Cuatro tripulantes de un avión alemán salvados en el Mar del Norte por un buque noruego, llegaron a Kristiansund. Se les autorizará para regresar al Reich, en vista de que fueron salvados a distancia de las aguas jurisdiccionales noruegas.

LA GUERRA Y LA ECONOMIA DE FINLANDIA

WASHINGTON, noviembre 30. (AP).—La Secretaría de Comercio acaba de declarar que la invasión de Finlandia por los rusos, amenaza producir una catástrofe económica en la pequeña república.

«El punto débil de la economía finlandesa», dijo la Secretaría, «está en el hecho de que el país depende en gran parte de las exportaciones para mantener su prosperidad».

«Por tanto, los efectos de una guerra cataclísmica, inmediatamente se sentirían de manera adversa en Finlandia».

CON LA ELIMINACION DEL COMUNISMO, EL PARLAMENTO DE FRANCIA DESENVUELVE DE MODO NORMAL SUS SESIONES

De la extrema izquierda a la extrema derecha, todos los congresistas se disponen a dar su apoyo al Gobierno

En un despacho de Berlín se informa que el ataque hecho por aviones ingleses contra la base naval alemana de Borkun se realizó por sorpresa a 40 metros de altura

PARIS, noviembre 30. (Por Manuel Chaves Nogales, corresponsal de la Agencia Havas.) — La figura imponente de Clemenceau esgrimiendo su «Hombre Libre» convertido en su «Hombre Encadenado», simboliza un futuro cambio de política que hoy no existe en absoluto. El juego parlamentario evoluciona y, actualmente, la oposición entra a colaborar con el Gobierno ejerciendo su fuerza desde dentro, en vez de derribarlo. Esta es la gran evolución del parlamentarismo. Una vez eliminado el comunismo del juego parlamentario, el sistema político democrático recobra automáticamente su equilibrio y su eficiencia.

Desde la extrema izquierda a la extrema derecha, la representación parlamentaria apoyará incondicionalmente al Gobierno y la declaración ministerial de Daladier será aprobada, probablemente, hoy mismo. La eliminación de los comunistas que impedían la función parlamentaria normal, es absoluta. Los diputados comunistas que se hallan en libertad no acudirán a la sesión ni tampoco los jefes en fuga o los presos acusados de traición, como Thorez que ha sido condenado a seis años de prisión por deserción. No habrá impedimento alguno para que rápidamente el Gobierno salga reforzado del Parlamento.

Aparte del debate político para su aprobación y la conducta del Gobierno, el Parlamento deberá aprobar el presupuesto y regular la situación de los parlamentarios que sirven en el ejército. Actualmente los diputados—soldados, deben tomar parte en las deliberaciones cuando se trata en la discusión de las condiciones de paz, cuando la Cámara reclame especialmente su presencia y cuando las autoridades militares les den licencia, pero se trata de aprobar el estatuto definitivo de los diputados—soldados, en tiempo de guerra.

Los comentaristas hablan también de un posible debate sobre la extinción del mandato de diputados comunistas, cosa que parece poco probable. Al reanudarse las sesiones del Parlamento no se dibuja ninguna acción ni maniobra de grupos políticos. El juego de oposiciones dentro de la órbita gubernamental es característico de esta primera actuación parlamentaria en plena guerra.

Fué realizado por sorpresa el raid inglés contra Borkum (Alemania)

BERNA, Suiza, noviembre 30. (Havas). — A propósito del último raid británico contra la base naval aérea alemana de Borkum, un despacho de Berlín al periódico «Basler Nachrichten» declara que este ataque lo realizó por sorpresa una escuadrilla británica, a una altura de treinta a cuarenta metros, empleando los aparatos ingleses solamente ametralladoras. Un hombre fué herido y uno de los hidros alcanzado más de cien veces por el fuego enemigo. Los informes proceden de los círculos militares, donde los obtuvo el corresponsal del «Basler Nachrichten.» Debido a que el ataque se realizó a escasa altitud, se explica que los ingleses no lanzasen bombas.

STAVANGER, Noruega, Noviembre 30. (AP).—Dos cruceros británicos, uno de los cuales trajo a remolque a un submarino inglés averiado, llegaron hoy a aguas vecinas a esta ciudad, creyéndose que hayan participado en la batalla naval de ayer.

En Méjico autorizan un empréstito para construir carreteras

Niegan las noticias sobre la supuesta venta petrolera a una Compañía americana

CIUDAD MEXICO, noviembre 30. (AP).—La Cámara de los Diputados aprobó hoy un proyecto de ley autorizando la emisión de bonos por valor de 30.000,000 de pesos para la construcción de carreteras y terminación de la carretera Panamericana a Guatemala.

México no venderá sus producción de petróleo a una compañía americana

CIUDAD MEXICO, noviembre 30. (AP).—El director general de la Distribuidora de Petróleos Mexicanos, agencia de ventas del Gobierno, ha desmentido las noticias que se publicaron relativas a que este Gobierno había contratado la venta de toda la producción exportable con una compañía norteamericana.

JAPON RECHAZA EL BLOQUEO ANGLO-FRANCES DE LAS EXPORTACIONES ALEMANAS

TOKIO, noviembre 30. (AP).—La agencia Domei informa que el ministro de Estado, almirante Kichisaburo Nomura, anunció que el gobierno japonés se niega a reconocer el proyectado bloqueo de las exportaciones alemanas, acordado por Inglaterra y Francia.

Agrega la agencia que el almirante anunció las intenciones japonesas en la conferencia que sostuvo con el embajador británico Sir Robert Leslie Craigie, a quien llamó para entregarle una formal respuesta del Japón, protestando contra el bloqueo.

Sir Robert dió seguridades al ministro de Estado japonés en el sentido de que la Gran Bretaña procurará causar el menor daño a los neutrales.

Alemania informa que no ha pensado en admitir en las filas del ejército a miembros de otras nacionalidades

Los súbditos de Suecia que tengan cualquier grado militar y se hallen fuera del país han sido invitados a regresar inmediatamente y ponerse a disposición de las autoridades

BERLIN, nov. 30. (Transocean).—La agencia DNB publica hoy el siguiente comunicado: «El ministro de Informaciones británico propaga una noticia afirmando que los prisioneros de guerra polacos han sido forzados a prestar servicio en las filas del ejército alemán. A este respecto se hace resaltar que Alemania no piensa naturalmente, en lo más mínimo, admitir en el servicio militar a miembros de nacionalidades no alemanas, lo que está estipulado ya, además, por el correspondiente decreto. Lo mismo que hace años los checos, quedarán ahora también excluídos del servicio militar obligatorio alemán todos los polacos».

Regresan inmediatamente a Suecia

COPENHAGUE, nov. 30. (Transocean).—Los súbditos suecos ocupados en el aeródromo de Castrup, cerca de esta capital, que tengan un grado militar cualquiera, han sido invitados hoy a regresar inmediatamente a Suecia, para ponerse a la disposición de las autoridades militares. Esta noticia ha sido publicada en la noche de hoy por el diario «Ekstrabladet».

Fondearon en Stavanger dos cazatorpederos y un submarino ingleses

OSLO, nov. 30. (Transocean).—En el puerto noruego de Stavanger han fondeado hoy dos cazatorpederos y un submarino ingleses, al parecer averiados. El submarino, que tiene el número TR53, entró remolcado por un crucero inglés. Inmediatamente después de la llegada de las unidades navales inglesas, anclaron cerca al fondeadero de las mismas un hidroavión y un torpedero noruegos.

Un representante de la Marina de guerra noruegas tienen el concepto de que acaso de estar averiado algún submarino, tendrá derecho a permanecer 24 horas en el puerto, y que sería internado si rebasara este plazo. La tripulación del submarino parecía estar ocupada en los trabajos de reparación.

Rumores de haberse reanudado las negociaciones turco-soviéticas

BUCARES, nov. 30. (Transocean). De fuente turca se han lanzado rumores diciendo que fueron reanudadas las negociaciones turco-soviéticas encaminadas a llegar a la conclusión de un pacto. Los círculos informados de esta capital califican tales rumores como expresión del mero deseo turco.

APARECIO EN LA COSTA HOLANDESA UN BOTE DEL VAPOR «CARICA MILICA»

AMSTERDAM, Holanda, noviembre 30. (Havas).—Un bote salvavidas, procedente del vapor yugoeslavo «Carica Milica», hundido en el Mar del Norte hace unos diez días, apareció hoy encallado en la costa holandesa, cerca de Esmondanze. La embarcación estaba vacía.

EN MOSCU AFIRMAN QUE TODAS LAS SECTAS HINDUS RECLAMAN LA AUTONOMIA

MOSCU, nov. 30. (Transocean).—La emisora de Moscú radió hoy la siguiente noticia desde Bombay: «Frente al intenso hecho por el Gobierno inglés de excusar su intransigencia ante los deseos de independencia expresados por los indios, alegando que la independencia no se ha concedido a causa de la enemistad religiosa existente entre mahometanos e hinhúes y otras sectas, cabe declarar que todos estos grupos religiosos reclaman la autonomía para la India. Los problemas planteados en la India no pueden resolverse por un Gobierno extranjero, sino solamente por una India políticamente independiente».

LOS ALEMANES DICEN QUE LOS INGLESES SE VALEN DE SUBTERFUGIOS

BERLIN, noviembre 30. (AP).—Las autoridades alemanas acusan a los ingleses, que niegan que el submarino que manda el capitán Prien haya hundido un crucero pesado británico tipo «London», de «estrangular la verdad, ocultándola detrás de diferencias en el uso de los términos navales».

«Nosotros—dicen los alemanes—llamamos tipo «London» al del crucero pesado que ha sido hundido por nuestros submarinos, y a esa clase los ingleses la llaman de otra manera.

«El hecho, llámese como se llame la clase a que pertenece el crucero en cuestión, es que ha sido hundido por el submarino alemán».

Por otra parte, agregan que no ha habido confirmación a las noticias que llegaron ayer al almirantazgo dando cuenta de una batalla naval frente a las costas de Noruega.

Los aliados no quieren adquirir compromiso con los checos

Se ha formado una junta de checos en París, pero ni Francia ni Inglaterra quieren comprometerse en lo relativo al destino de Checoeslovaquia después de la guerra.

Por PERTINAX

(Especial para el DIARIO DE LA MARINA).

PARIS, Noviembre 21. (Por Correo Aéreo).—La semana pasada el Gobierno francés ha reconocido oficialmente la Junta Nacional Checoeslovaca, que tiene por objeto dirigir desde el exterior el movimiento nacional de Bohemia, Moravia y Eslovaquia. Formarán parte de esa junta los más destacados de los hombres que entre 1918 y 1938 han plasmado los destinos de la república de Praga, incluso el exPresidente Benes, el Sr. Osusky, que conserva todos sus privilegios como ministro de Checoeslovaquia en París, y monseñor Sramek, ex-ministro.

La tarea que exige la atención inmediata de la junta es el reclutamiento y el adiestramiento de un ejército checoeslovaco, que oportunamente lucharía al lado de las tropas francesas. Mientras la causa nacional no estuviera encarnada en hombres calificados a quienes sus compatriotas pudieran considerar como núcleo del Gobierno futuro, sería inútil, esperar que los ciudadanos checoeslovacos desparramados por la Europa occidental acudan en gran número al ejército en formación.

Empero, en estos momentos se presenta una cuestión interesante: ¿Por qué no fueron autorizados los dirigentes checoeslovacos actualmente en el destierro por el presidente del Consejo francés, Sr. Daladier, y su colega inglés, Sr. Chamberlain, sin más trámite, a que formaran un gobierno en toda regla, según el modelo polaco?

Benes procuró, en Londres y luego en París, instar a que se adoptara una solución similar por parte de los Gabinetes británico y francés, o en su defecto quería que se le nombrara oficialmente dirigente de la nación checoeslovaca. ¿Cómo podría explicarse que se le impidiera llevar a cabo su propósito y que haya tenido que conformarse con formar parte de una junta presidida por Mons. Sramek?

Precauciones francesas

La explicación estriba en que si se hubiera permitido la formación de un gobierno checoeslovaco normal en las actuales circunstancias ello habría implicado, inevitablemente, el día en que se ganara la guerra, la resurrección, en la misma forma y con el mismo personal, del régimen y del estado que sucumbió ante las amenazas alemanas en Octubre de 1938.

En los círculos oficiales franceses e ingleses se estima que si bien no cabe la mínima duda de que existe la necesidad política de liberar por completo a los pueblos checo y eslovaco de la soberanía alemana, dándoles otra vez su condición de independientes, sería mejor no efectuar ningún compromiso rígido en lo relativo al territorio o forma de gobierno futuros. Dicho de otro modo, se ha juzgado prudente mantener cierta elasticidad en lo tocante a la reconstrucción de Europa central al fin de la guerra.

Al fin y al cabo, si bien las potencias occidentales tienen en buena parte la culpa del desastre sufrido el año pasado por la nación checoeslovaca, no podría negarse que ante la agresión pangermanista el estado checoeslovaco, en la forma en que estaba entonces organizado resultó ser más débil y menos sólido de lo que se había pensado. Por lo tanto, la próxima vez quieren los constructores de Europa, y no sin razón, que el edificio tenga cimientos más sólidos.

En un despacho anterior he indicado ya que el gobierno polaco actual se propone modificar en sentido contrario la política seguida por el anterior ministro de Relaciones Exteriores, Sr. Beck, de modo que Polonia entre a formar parte de una federación a la que también pertenecería el estado checoeslovaco de mañana, y que el actual canciller polaco, Sr. Zaleski, ha estudiado el asunto con Benes cuando este último estuvo en París. Puedo agregar ahora que el príncipe Starhemberg, que desempeñó una cartera en los Gabinetes de Dollfuss y Schuschnigg y tuvo a sus órdenes el Heimwehr (ejército austriaco), visitó a Benes al mismo tiempo y con idéntico propósito.

La restauración austriaca

Ha corrido el rumor de que el gobierno francés ha resuelto adoptar la política empírica enunciada más arriba porque se pronía en realidad restaurar el trono de los Hapsburgo, habiendo hasta llegado a un acuerdo secreto con el archiduque Otón, hijo mayor y heredero del difunto emperador Carlos.

La verdad del caso es muy otra. Cuando el archiduque Otón llegó a París hace unas seis semanas, se presentó en la cancillería no en calidad de pretendiente a las coronas de Austria y Hungría sino, más modesta y prudentemente, como austriaco deseoso de hacer a un lado toda consideración de orden personal y trabajar en bien de la salvación de su país en colaboración estrecha con todos los otros austriacos, fuera cual fuese el partido político a que pertenecieran, dándole lo mismo que fueran socialdemócratas que agrarios, social-cristianos o legitimistas. Otón fué cordialmente felicitado por su actitud.

Menos aún que en el caso de Polonia y Checoeslovaquia está resuelta Francia, cuando llegue el momento de tratar con Austria, de imponer sus puntos de vista a la población de este país.

Es de lamentar que muy pronto Otón abandonara la línea de conducta que le había valido el beneplácito del Gobierno francés. Solicitó a éste que le autorizara a recibir a un periodista francés, para concederle una entrevista, y a hablar por radio. Habiéndosele informado que no se le concederían esas facilidades y que la censura impediría que se imprimieran sus declaraciones, Otón hizo de modo que se enviaran secretamente a Estados Unidos largas declaraciones suyas, esperando que ellas serían cablegrafiadas a Europa.

A esta altura debe haber comprendido que su proceder le ha malquistado con los dirigentes de la política oficial francesa. Mientras tanto, la junta nacional austriaca, compuesta de seis miembros (tres representantes de los grupos de izquierda y tres de la derecha, sin estar incluído Otón), cuya creación favorecería el Gobierno francés, está todavía por crearse.

M.E.C.D. 2016

SUPLEMENTO DIARIO EN ROTOGRABADO

DIARIO DE LA MARINA

LA HABANA, Viernes, 1 de Diciembre de 1939.

ACTUALIDAD NACIONAL E INTERNACIONAL

EL JEFE del Gran Cuartel General del Estado Mayor finlandés—que actúa de acuerdo con el Consejo Superior de guerra presidido por el Mariscal Mannerheim—es el general Lennart Oesch (en la foto), a quien habrá correspondido la ardua misión de hacer frente a los primeros ataques de los rojos en diversos frentes.

VIBORG, (Viipuri), cerca de la frontera con Rusia, estaba preparada para el ataque. Los montones de sacos de arena y la enorme cantidad de camiones (al fondo) que transportaron tropas a la población, nos ofrecen el panorama, lleno de inquietudes, de la Finlandia anterior a la agresión soviética que se ha producido.

EL GENERAL Lauri Malmberg, comandante en jefe de la Guardia Cívica—un Cuerpo Auxiliar en el que entra la Organización Femenina llamada Lotta Sguard, formada por voluntarios—, cuya intervención se ha destacado especialmente durante la larga crisis soviético-finesa, en lo concerniente a la evacuación del elemento civil de los grandes centros urbanos.

ELJAS ERKKO, Ministro del Exterior de Finlandia, que contestó la nota rusa antes de cuyo resultado se iniciaron las hostilidades al proceder los rojos al ataque de diversas poblaciones finlandesas. Erkko se ha destacado, durante los cambios de impresiones con los soviets, por una singular energía en la defensa de su país.

EL PRIMER Ministro finlandés, A. K. Cajander, que en las reuniones de sus ministros, llevadas a cabo sucesivamente, en los tres días pasados, ha dirigido a Moscú la nota en que se proponía la retirada mútua de las tropas de ambos ejércitos, a una distancia de 20 kilómetros de las fronteras fino-soviéticas.

EL MINISTRO de la Defensa Nacional de Finlandia, Juho Niukkanen, a quien, en unión de las autoridades militares del país, ha correspondido en los últimos meses ordenar y organizar las defensas del territorio finés, especialmente en los lugares fronterizos con los soviets. Niukkanen está asesorado por un Consejo de Defensa, militar.

MAPA de Finlandia—y la zona vecina del Báltico y de Escandinavia—en el que pueden apreciarse —por las flechas—los puntos por los cuales han iniciado los rusos la invasión de Finlandia. Son ellos, el comprendido entre Leningrado y el Lago Ladoga y la región fronteriza de la Karelia, que se extiende al Norte de dicho Lago. Cerca de Leningrado, en el itsmo, se ve la ciudad de Viipuri (Viborg) que ha sido bombardeada por los rusos desde el mar y desde el aire. A la izquierda, Helsinki, la capital, también bombardeada. En el Golfo de Finlandia, que se extiende entre Helsinki, Viipuri, Leningrado y Tellinn, la flota rusa procedió a apoderarse de las islas finlandesas, aprovechando las bases recién adquiridas en las islas Dago y Osel. Helsinki está unida por un ferrocarril que bordea el Mar Báltico a Estocolmo, la capital de Suecia.

HELSINKI (Helsingfords, durante la dominación rusa) es, además de capital, un puerto de mar importante de Finlandia. Esta panorámica nos lo muestra. La población se halla al fondo y a la derecha. (F X)

UNA CALLE DE HELSINKI nos ofrece el detalle de su habitual movimiento diario. Se trata de una parte del sector comercial de la «Ciudad Blanca del Norte», bombardeada varias veces.

TRANSPORTES y evacuación.—Soldados del ejército finlandés, transportando pertrechos a sus líneas vitales de defensa. Estos medios de acarreo son la consecuencia de la evacuación de la población civil, dictada hace dos meses—al iniciarse la tensión con Rusia—que los facilitó, para la defensa del país. (Foto Wide)

M.E.C.D. 2016

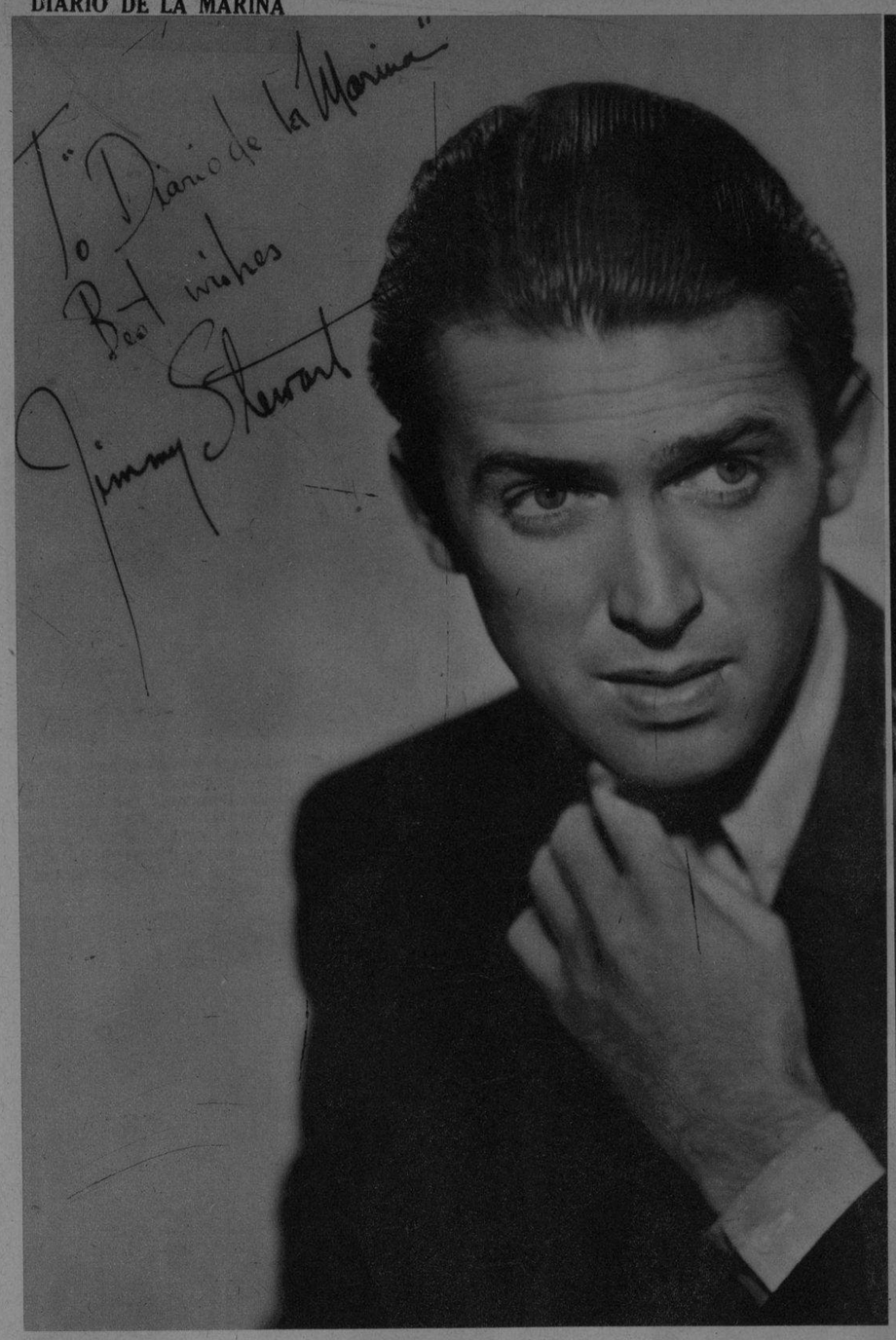

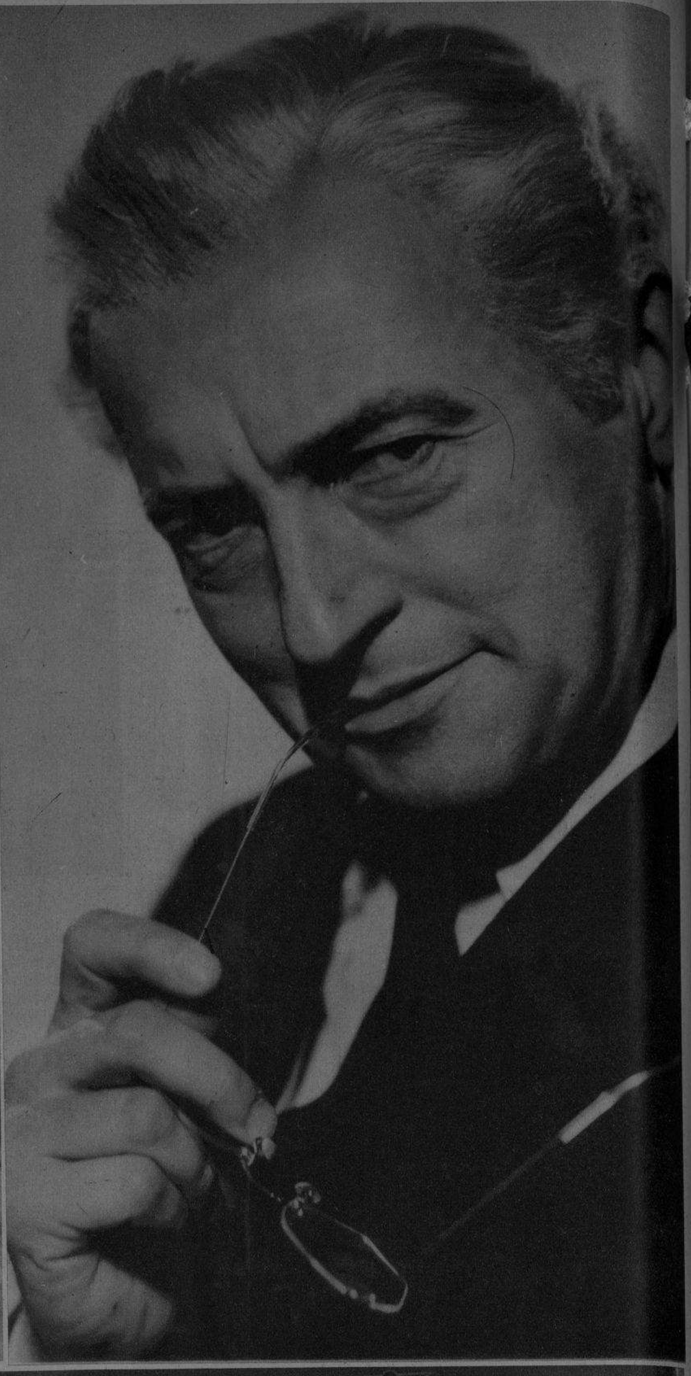

Las GRANDES PELICULAS

«CABALLERO SIN ESPADA»

UNA cierta mañana descendió Frank Capra del tren en la estación de Washington. Desde el triple arco del pórtico extendió su vista por la plaza y divisó, a media milla de distancia, la cúpula del Capitolio:

—¡Esto es lo primero que Mr. Smith ve al llegar a Washington!... —gritó dando un tirón del brazo del escritor Sidney Buchman, que le acompañaba.

Ambos siguieron a pie hacia el monumento de Colón, hablando acalorados.

Habían llegado a Washington en busca de material para la película que escribían en colaboración para la Columbia, «Mr. Smith Goes to Washington», que en castellano ha de llamarse «Caballero sin espada».

Unas horas más tarde, después del almuerzo, se dirigieron al Senado con el propósito de tomar fotografías.

—¡Lo siento mucho, señores—les dijo un ujier cerrándoles el paso—no es posible entrar con cámaras fotográficas en el Senado!... Necesitarían para ello un permiso especial.

—¿Quién nos lo puede dar?—interrogó Capra.

—Tendrán que ver a Jim Preston—repuso el ujier.

Salieron los dos y dedicaron hora y media a ver Washington, desde las alturas de un ómnibus, tomando fotografías sin parar un instante.

Por la tarde, en el hotel, Capra llamó al gerente.

—¿Qué hacen los Senadores desde que bajan del tren hasta que se sientan en sus sillones en el Senado?—le preguntó.

—¡Lo ignoro por completo, señor!—contestó el otro.

—¿Puede usted decirme, al menos—insistió Capra—a quién van a ver los periodistas que quieren información sobre las Cámaras, al llegar a Washington?

—¡Eso sí!... Van a ver a Jim Preston.

Al siguiente día un grupo de Senadores tenían de invitado a Frank Capra a la hora del «lunch».

El director trató diplomáticamente de obtener informaciones sobre detalles necesarios para su película de los propios Senadores. Uno de ellos le dijo por último, después de contestarle a varias preguntas:

—Mr. Capra si usted quiere llegar a saber tanto como todo el Senado junto y tal vez más, hay una sola persona que puede enseñárselo. ¿Por qué no se pone usted al habla con...?

—¿Jim Preston?... —interrumpió Capra riéndose.

—¡Precisamente!—repuso el Senador.

A la mañana siguiente Capra y Buchman se fueron directamente al Club de la Prensa y preguntaron a uno de los repórters:

—¿Quién es este misterioso Jim Preston que todo lo sabe y al que todo el mundo conoce en Washington, menos nosotros?...

—No es ningún fantasma—repuso el repórter. —Jim Preston es el ayudante del Administrador de los Archivos. Ha pasado toda su vida en Washington; ha sido superintendente de la galería de la Prensa en el Senado durante 35 años, y conoce a todos los periodistas, a todos los legisladores y a todas las personalidades importantes que han pasado por Washington desde el año de 1897.

Aclarada la incógnita, el repórter los llevó a conocer a Jim Preston. Capra logró que viniera con él a Hollywood para supervisar debidamente la película. Y de este modo en los estudios de la Columbia se ha vivido por unos meses la vida oficial de Washington en todos sus detalles.

Jim Preston, en sus memorias de lo que ha ocurrido en el Senado durante 40 años, no ha conservado tal vez los hechos que hacen historia, sino más bien, como él mismo dice, «las pequeñas cosas que forman el espíritu de los seres humanos».

Y estas pequeñas cosas eran precisamente las interesantes para Capra en su película.

Cuando le preguntó, por ejemplo, qué era un «filibustero», Preston le repuso:

—Un «filibustero» es el hombre que se enfrenta sólo con el Congreso en pleno, para defender una causa en la que cree ciegamente.

Y un «filibustero» es en la película el «caballero sin espada», encarnado por Jimmy Steward.

«Caballero sin espada» es una historia humana de la vida política de todos los tiempos, y su figura central es un hombre sano e ingenuo de los campos de Montana, que por azar llega al Senado para servir de pantalla a un grupo de políticos sin conciencia que pretenden hacer, en cierto lugar del país, una presa que el Estado no necesita, pero cuya construcción ha de procurarles a ellos pingües ganancias.

Cuando llega el momento de que la bomba haga explosión en el Senado ya los adversarios se encargan de destrozar al infeliz con acusaciones falsas que le anulen para toda la vida.

Pero su secretaria. Jean Arthur—pagada por la banda enemiga—tiene lástima de él y le anima a emprender la lucha, delineando maquiavélicamente un plan de batalla.

Por una sola vez más le queda al «caballero» el uso de la palabra ante el Senado, para defenderse de las acusaciones que se han hecho contra él. Y en el uso de la palabra permanece impasible durante 23 horas, hasta que su contrario, no pudiendo resistir más, intenta suicidarse y confiesa la verdad de toda la farsa.

Pero no es sólo la historia, con ser ella humana, intensa y fascinadora hasta un punto inconcebible (tratándose como se trata de un escueto asunto político), lo que hace de esta película algo extraordinario y fuera de lo corriente y lo que la coloca sin disputa en el lugar prominente de la más grande película del año. Es todo en ella: la actuación, los detalles, las escenas secundarias, de un encanto, de una gracia, de una sencillez conmovedora. Una escapada del muchacho para ver Washington a su antojo; un proyecto de ley, discutido en un cuarto de hora con la inteligentísima secretaria; el momento de la jura en el Senado, y tantos otros, en fin, que no se pueden enumerar.

Y, como complemento, los escenarios. La maravilla del Monumento a Lincoln, en el que se ve a Jimmy Steward como un pigmeo; el salón de Sesiones del Senado reproducido exactamente hasta en su más insignificante detalle, y tomado por las cámaras en toda su extensión. Tres cámaras tomaban película sin cesar, desde diversos ángulos, el día en que nosotros lo visitamos; y la llamada para el día contaba 41 artistas de primera fila, 71 senadores, 40 periodistas y más de 500 extras en las galerías.

«Caballero sin espada» es la historia de la vida y de la política americana; pero es también la historia de toda la política de todos los pueblos. Por ello su interés será general.

El telón ha bajado en el primer acto de la vida de Capra. «Caballero sin espada» es su última película para la Columbia, que le ha dado triunfo tras triunfo, durante su carrera ascendente de director.

Capra, con el escritor y amigo inseparable Riskin, producirá en adelante sus propias películas, que tal vez siga distribuyendo la Columbia.

El público le ha despedido al bajar el telón con clamoroso entusiasmo.

Es de esperar que así le reciba cuando de nuevo el gran director pronuncie la frase sacramental que ha de ponerle en contacto una vez más con el público que le admira:

—¡Arriba el telón!...

María FERNANDA ALTAMIRA

Hollywood, octubre, 1939.

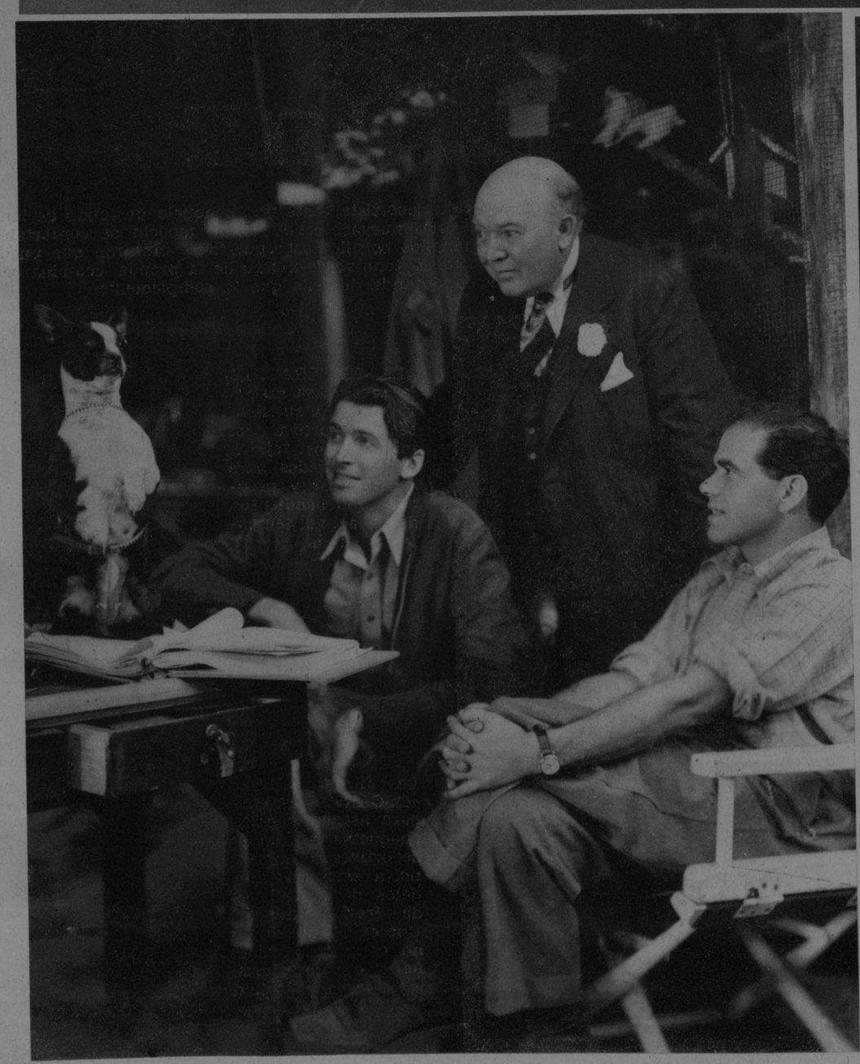

M.E.C.D. 2016

ELEGANCIAS DE HOMBRE
POR HENRY WOTTON

Como nota de interés para mis lectores, presento en esta página, la primera galería de jóvenes cubanos aficionados al bien vestir y que, gentilmente, me han autorizado para que los modelos que llevan, puedan servir de ilustración y ejemplo de la elegancia del hombre en nues- ambiente.

H. W.

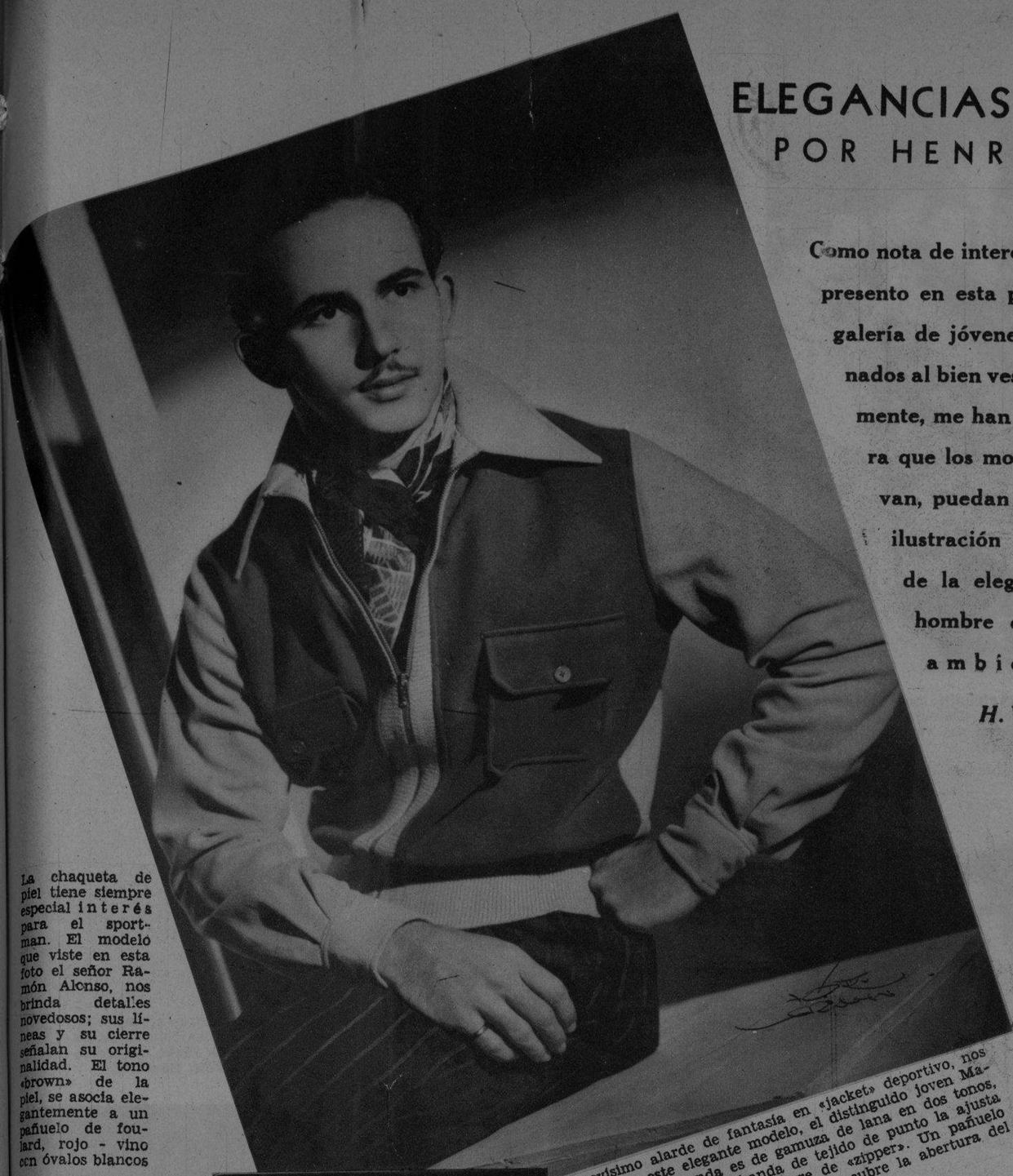

La chaqueta de piel tiene siempre especial interés para el sportman. El modelo que viste en esta foto el señor Ramón Alonso, nos brinda detalles novedosos; sus líneas y su cierre señalan su originalidad. El tono «brown» de la piel, se asocia elegantemente a un pañuelo de foulard, rojo - vino con óvalos blancos

Ramón Alonso, uno de nuestros jóvenes más elegantes, nos ofrece las sobrias líneas de una chaqueta deportiva, tratada en gamuza de lana gris perla. Sus costuras visibles, están hechas a mano y la simplicidad de la prenda marca su mayor distinción. Un pañuelo de foulard en negro y blanco completa la severidad del conjunto.

Un novísimo alarde de fantasía en «jacket» deportivo, nos presenta en este elegante modelo, el distinguido joven Manolo Prida. La prenda es de gamuza de lana en dos tonos, carmelita y beige; una banda de tejido de punto la ajusta a la cintura y sostiene el cierre de «zipper». Un pañuelo de foulard, en amarillo y carmelita, cubre la abertura del cuello.

Para los más jóvenes deportistas es este novel modelo de sweater de punto de lana, con frente de gamuza. Dos tonos de verde dan una elegante nota de contraste. Bernardo Cardoso, lo presenta en su juvenil figura, unido a una camisa deportiva de seda blanca, que descubre un pañuelo de motivos persas, en amarillo y verde.

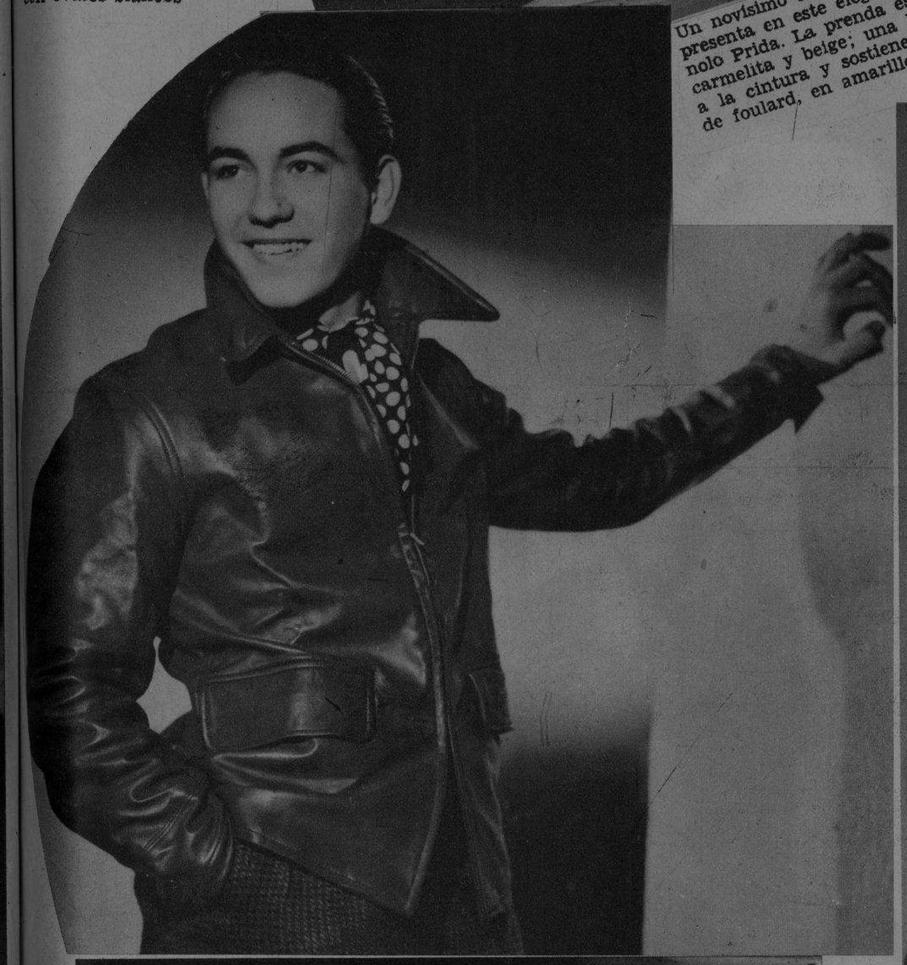

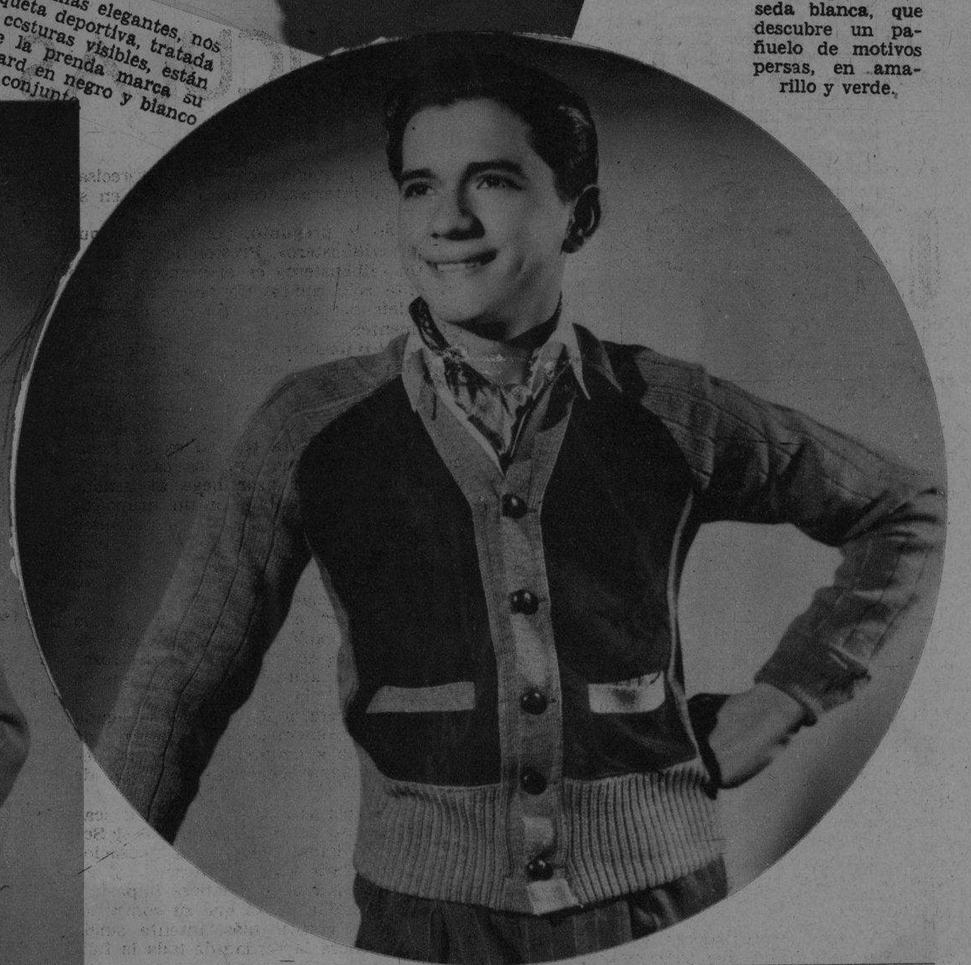

CASIMIR INGLES
"PETRONIO"
Arbitro de la Elegancia
PIDALO A SU SASTRE
ALMACENES "NAZABAL" MURALLA 420

Frank Prigues, el conocido deportista, viste una chaqueta de tejido de lana francesa, que acusa las más nuevas líneas. Es un modelo de confortable holgura, que presenta amplios bolsillos sobrepuestos y cinturón que puede suprimirse en el delantero. El tono verde-musgo de la prenda combina con el color de la bufanda de seda que la complementa.

Corbatas Fancy Club
La corbata de la aristocracia

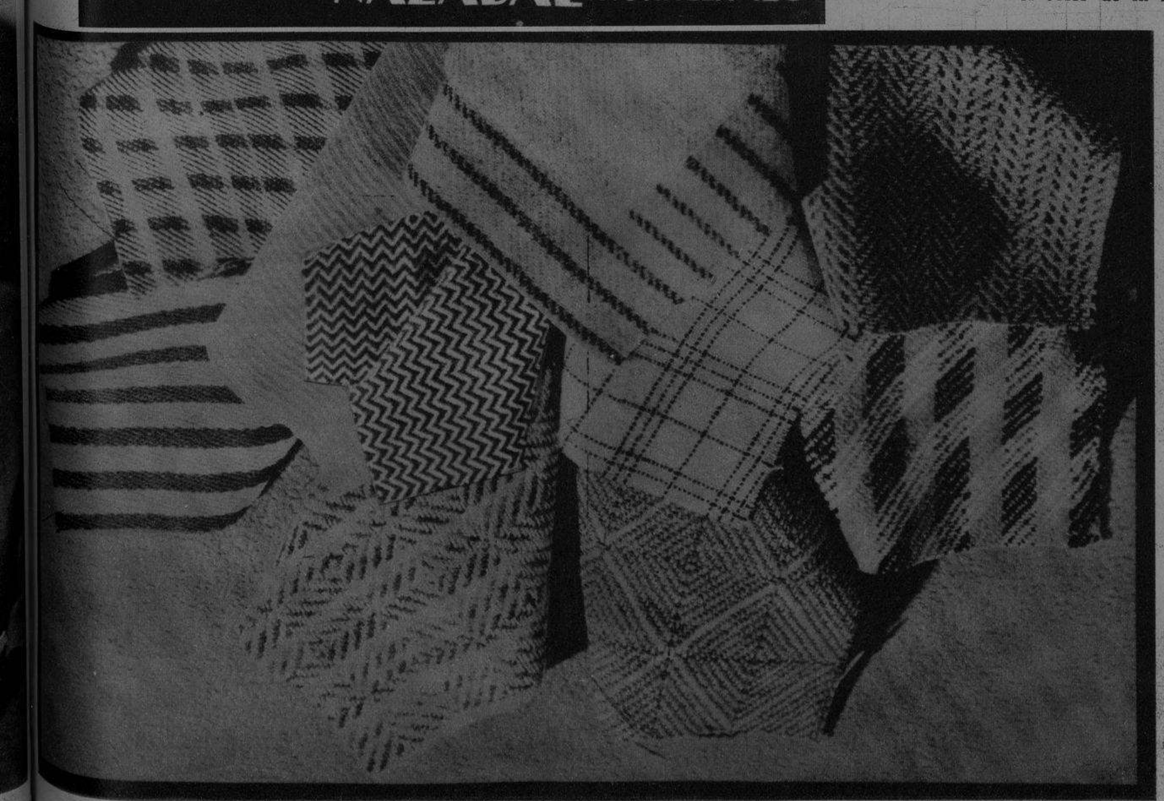

«LA EMPERATRIZ, la prestigiosa sastrería, ofrece a su clientela deportiva, los más nuevos tejidos, recién recibidos, para «ensembles» y prendas independientes, de la actual temporada.

La firma sastreril «OSCAR», presenta para asociar con las chaquetas y jackets deportivos del invierno, a estos dos modelos de pantalones de franela inglesa. Uno es del nuevo tono carmelita «cabaña» y el otro es gris, en marcado tejido diagonal.

M.E.C.D. 2016

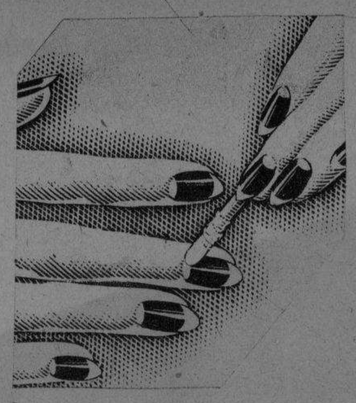

¡DURA MUCHO! ¡MUCHO! ¡MUCHO!

El nuevo Esmalte Cutex es el resultado de veinticinco años de estudios científicos para darle la mayor duración y permanencia. Está basado en una nueva fórmula y es un poco más espeso que los esmaltes corrientes. El Esmalte Cutex Tipo Salón dura muchos días más sin alterarse.

Pida que le muestren los tres nuevos y caprichosos matices: Orquídea, Cedrino y Cameo.

Esmalte Cutex tipo Salón

Se seca en dos minutos pudiéndose tocar, pero si se espera unos minutos más para que adquiera fijeza sobre las uñas, durará muchos días más.

ESMALTE CUTEX TIPO SALON

SALVADOS.—Un grupo, poco numeroso por cierto, del mercante inglés «Rawalpindi», que fué hundido durante la batalla naval sostenida hace días con el crucero alemán de bolsillo «Deutchsland». Doscientos sesenta y cinco marinos de su tripulación, incluyéndose el capitán, perdieron sus vidas en la citada batalla. (Radiofoto Wide remitida anteayer de Londres y recibida vía New York)

BELLEZAS americanas, huídas de Europa debido a la guerra—actuaron en Cannes (Francia), Roma, Berlín y Londres—hacen ahora las delicias de los invernantes de la Florida. Se trata de la Troupe Chester Hale, que actúa en el Royal Palm Club, de la cercana población. (Foto Hamilton)

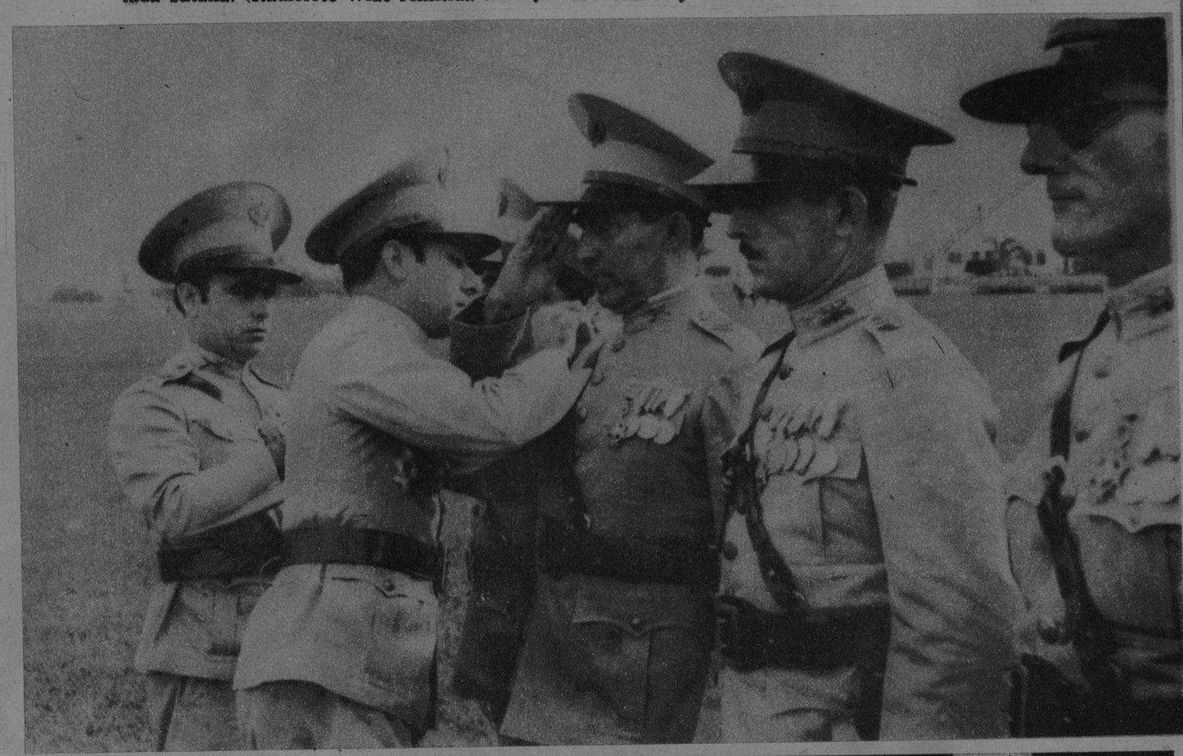

EN LA MAÑANA del pasado martes, y en el Polígono de la Ciudad Militar se llevó a efecto, con el ceremonial de costumbre, el acto de imposición de nuevas insignias a cinco miembros del Ejército Constitucional. Por Decreto Presidencial y por corresponderles por antigüedad fueron ascendidos a Primeros Tenientes, los Segundos tenientes Pedro Castillo y San Román, Rafael Alvarez y Torres, Dimas Prieto y Luna y José de la R. Sardiñas, y por haber alcanzado calificación de las oposiciones celebradas recientemente, Enrique D. Ríos Morejón. La foto muestra el momento en que el teniente coronel Ignacio Galíndez imponía las insignias del nuevo grado a los ascendidos. (Foto D. M.)

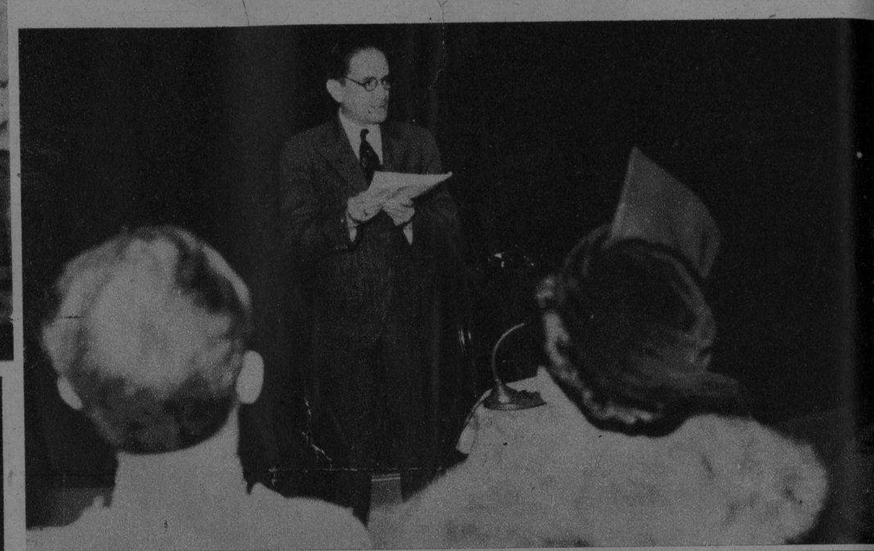

EL ARQUITECTO señor Luis Bay Sevilla pronunciando su conferencia (en una foto) sobre viviendas obreras. Se celebró el instructivo acto, días pasados, en la Asociación Cultural de Damas Católicas. En la otra foto: Un grupo de la Directiva de la Asociación con el arquitecto Bay y su señora esposa (sentados). (Fotos D. M.)

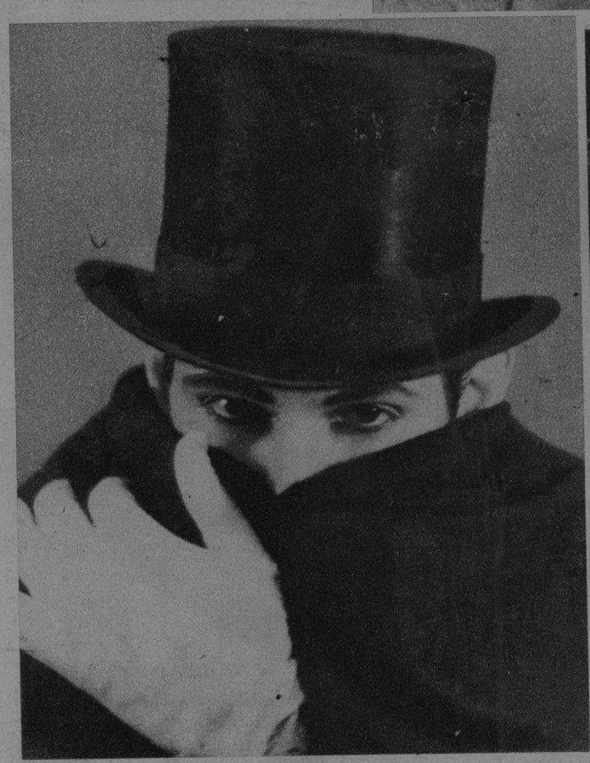

GUIDO DE RIVERA, maestro de ceremonias del Circo Santos y Artigas, que actúa con gran éxito en el Teatro Nacional. En las horas diurnas ofrece su creación de Mandrake el Mago, para los niños, en colegios, piñatas, etc. El próximo martes actuará en el Colegio La Salle, en la fiesta de fin de curso, y el día 9 en el Hotel Nacional. (F. D.)

ANTIGUAS Alumnas del Colegio de las Madres del Sagrado Corazón de Santiago de Cuba, pertenecientes a distinguidas familias de la sociedad santiaguera, celebrando su Día de Asueto. (F. D.)

LA VIUDA de Pancho Villa, condecorada.—El Secretario de Defensa Nacional de México, Jesús Agustín Castro, condecoró hace días a la señora Austreberta Rentería, viuda del famoso Pancho Villa. El acontecimiento ocurrió durante una ceremonia del Estadium Nacional, de la capital mexicana. (F. Wide)

EL ALOJAMIENTO en el Hotel «Casa Granda», de Santiago de Cuba, representa una garantía para el huésped, en comodidad y servicio; las características más importantes que puede ofrecer un buen Hotel. El «Casa Granda» brinda a sus huéspedes excelente comida, magníficas habitaciones con baño completo privado, agua caliente y fría y el máximo confort para el descanso, con sus camas equipadas con los famosos BOX SPRINGS y los colchones BEAUTYREST y SLUMBER KING, SIMMONS, que permiten descansar más, durmiendo menos.

M.E.C.D. 2016