1ª SECCION

Servicio de "The Associated Press"
Cables de todo el mundo.

NOTICIERO DEL LUNES

Periódico de información local y extranjera.
Colaboraciones especiales.
Servicio de la agencia "Havas".

1ª SECCION

AÑO VI.—NUMERO 47 | ACOGIDO A LA FRANQUICIA POSTAL | LA HABANA, LUNES, 27 DE NOVIEMBRE DE 1939 | TIEMPO PARA HOY: BUENO | PRECIO: 5 CENTAVOS

Dispara la artillería finlandesa contra las tropas rusas, causándoles tres muertos y siete heridos

(COLUMNA UNO)

HUNDIDOS DOS GRANDES TRASATLANTICOS: EL "PRESIDENTE PILSUDSKI" Y EL "RAWALPINDI"

ABRIO FUEGO LA ARTILLERIA DE FINLANDIA CONTRA LAS TROPAS RUSAS, HACIENDOLES 10 BAJAS

DISTIERON SIETE DISPAROS, DICE EL CUARTEL GENERAL RUSO, QUE NO FUERON CONTESTADOS. ENTRE LOS MUERTOS HAY UN COMANDANTE Y DE LOS HERIDOS, DOS OFICIALES

TRAS NOTA A FINLANDIA, EL GOBIERNO RUSO DICE QUE LAS CONCENTRACIONES EN KARELIA AMENAZAN A LENINGRADO

MOSCU EXIGE SE RETIREN LAS FUERZAS FRONTERIZAS A 20 O 30 KILOMETROS. ESTIMASE QUE PUDIERA SURGIR UN INCIDENTE PRETEXTO PARA LA INVASION SOVIETICA

MOSCU, Noviembre 26. (AP).—Hoy se registró la primera efusión de sangre en la frontera fino-rusa desde que las relaciones entre los dos países se volvieron tirantes.

La Agencia Tass dice que resultaron muertos tres soldados rusos y otros heridos por la artillería finlandesa en el Noroeste de Maimila. Entre ellos hay tres oficiales.

Los observadores dicen que el incidente puede servir de pretexto para una invasión por parte de Rusia de su pequeña vecina del Norte, la que ha venido en negarse a acceder a las concesiones pedidas por los soviets.

La Agencia Tass informa que el incidente ocurrió a las 3:45 de la tarde cerca de un lugar llamado Maimila.

La provocación ha causado profunda indignación entre las tropas estacionadas en el área del ataque por la artillería finlandesa—dice la Agencia. El informe de la Tass se basa en un comunicado del cuartel general del militar de Leningrado en que se dice que desde el territorio finlandés «baterías de artillería abrieron fuego repentinamente contra las tropas rusas.

En total, se hicieron siete disparos de cañón por los finlandeses», dice la agencia.

Entre los muertos hay un comandante y entre los heridos un comandante y un teniente.

El anuncio del incidente se publicó horas después que el periódico «Pravda» había desatado amenazas contra un miembro del Gobierno finlandés. El periódico continuando la campaña de prensa contra Finlandia, decía que los despachos de Helsinki daban cuenta de que los filandeses estaban descontentos con la movilización del país y con el aumento de los impuestos.

Rusia pide a Finlandia que retire sus tropas de la frontera

HELSINKI, Noviembre 26. (AP).—La crisis ruso-finlandesa ha entrado esta noche en una fase aguda cuando el Gobierno soviético, afirmando que artillería finesa había disparado contra sus tropas, pidió que los finlandeses se retiren «inmediatamente» a lugares situados a 20 ó 25 kilómetros de la frontera.

Finlandia ha negado categóricamente que su artillería haya hecho los disparos que se le atribuyen.

El Ministerio de Estado dice que la nota rusa entregada al Ministro finlandés en Moscú, estima que la concentración de tropas finesas en el istmo de Karelia, como una amenaza a Leningrado.

La nota dice que los supuestos disparos «no sólo son una amenaza sino un acto hostil y un ataque a las tropas soviéticas».

Añade la nota que la artillería finesa abrió fuego a eso de las 3:45 de la tarde, lanzando siete proyectiles a las líneas rusas, los que dieron muerte a dos soldados y una clase e hirieron a dos oficiales y siete hombres. Agrega que las tropas rojas, en cumplimiento de las órdenes estrictas que tienen para evitar toda provocación, no tomaron represalias.

Gran emoción en Helsinki por la nota rusa

HELSINKI, Finlandia, Noviembre 26. (Havas).—La noticia de la nota del Gobierno de Rusia al del Finlandia exigiendo la retirada de las tropas finesas a una distancia de 25 kilómetros de la frontera, causó gran emoción en esta capital.

Se entiende que la retirada equivale el abandono de la línea de fortificaciones que cierra el istmo de Karelia y protege las grandes ciudades de Leningrado, entre ellas la de Viborg (Vipurii en lengua vernácula). Sin embargo, se observa que la nota soviética no tiene carácter de ultimátum, y que la puerta abierta a las negociaciones. En círculos bien informados se opina que todo el «incidente» no es más que una nueva presión que realiza Rusia, para obligar a Finlandia a reanudar las conversaciones del Kremlin, interrumpidas hace dos semanas.

No tiene carácter de ultimátum la nota

HELSINKI, Noviembre 26. (Havas).—Un vocero del Gobierno finlandés dijo esta noche que la demanda de Rusia de que las tropas de Finlandia retiren de la frontera, es una «proposición de índole amistosa», pero que los estados de la nación no retrocederán de sus actuales posiciones.

La nota no fija plazo alguno y desde ningún punto de vista tiene carácter de «ultimátum». El Gabinete del Primer Ministro Kajander redactaba sus líneas la respuesta a la comunicación de Moscú.

Rusia designa un oficial investigador

MOSCU, Noviembre 26 (Havas).—El Estado Mayor del ejército ruso ha designado en el comandante Tochomiroff, jefe de su Primera Sección, para que se dirija inmediatamente a la frontera ruso-finlandesa, y haga una investigación del «incidente» ocurrido el domingo por la tarde.

Rusia no desea exagerar el incidente

MOSCU, Noviembre 26. (Havas).—En los círculos oficiales se anuncia que el Gobierno soviético de acuerdo con las últimas frases de su nota a Finlandia, «no desea exagerar la importancia del incidente de la frontera».

Hay inquietud en el Gobierno Finlandés

HELSINKI, Noviembre 26. (Havas).—Esta noche se ha comprobado que el Gobierno finlandés no manifiesta la menor inquietud por el incidente de la frontera de Rusia. Hasta el momento no hay concentración de tropas de Finlandia en la frontera. Todo el domingo los contingentes militares acantonados en las proximidades de la línea limítrofe, estuvieron descansando.

Algunos estiman que el incidente es una consecuencia de los violentos ataques del periódico «Pravda», contra Finlandia, en su edición de esta mañana. Parece probable que el Gobierno finlandés se preste a todas las informaciones del caso.

EE. UU. QUIERE SUPRIMIR EL CONTROL AZUCARERO DE 1940

(COLUMNA SEIS)

ESTUDIA EL PRESIDENTE EL INFORME DE LOS AZUCAREROS

Dos aspectos de la visita de los Delegados a la II Conferencia Interamericana del Trabajo, al Centro Superior Tecnológico de Ceiba del Agua. Arriba aparece el coronel Batista acompañado de su señora esposa Elisa Godínez de Batista, del coronel Angel A. González y señora, del Secretario de Defensa, Dr. Ramos y del Secretario del Trabajo, Dr. Portuondo Domenech, a la entrada del Instituto Cívico Militar, donde recibió a los Delegados. En la otra foto se ve al Jefe del Ejército en unión de los Delegados, recorriendo los distintos departamentos del Instituto Cívico Militar. (Véase información en la página CUATRO)

EN SU RETIRO DE SAN VICENTE EXAMINARA ESTE Y LOS DEMAS PROBLEMAS QUE LE PREOCUPAN

Pasará en dicha estación termal varios días, en unión de su esposa. Se promulgará esta semana el nuevo Reglamento de Casas de Empeño. El Congreso y la discusión del presupuesto

ESPERASE QUE EL PODER LEGISLATIVO INICIE EN BREVE SUS LABORES, EFECTUANDO SIN DESMAYO LAS SESIONES

Todos los informes parecen coincidir en que esta semana habrá muy poca, tal vez ninguna actividad en Palacio.

Ayer, luego del almuerzo, en las primeras horas de la tarde, se ausentó de Palacio el señor presidente de la República, con su esposa señora Leonor Montes de Laredo Bru.

El jefe del Estado y la Primera Dama, acompañados del ayudante presidencial capitán Estévez Maymir y seguidos por la escolta palatina, se dirigieron en automóvil a la provincia de Pinar del Río, al caserío de San Vicente, donde hay abundancia de aguas termales que les han sido recomendadas por su médico a la señora Montes de Laredo Bru.

Existe la posibilidad de que la estancia en dicho lugar se prolongue toda la semana actual y algunos días de la próxima.

Por su parte, el señor Presidente reposará durante ese tiempo de las diarias e incesantes tareas que, en los últimos meses, han venido ocupando su atención.

Se tiene entendido que tan pronto como la señora Montes de Laredo Bru se considere restablecida, regresará a la Habana.

Continuará laborando

No obstante este período de vacaciones, alejado de Palacio y sustraído al diario despacho con los miembros del Gabinete y a las audiencias y visitas, el señor Presidente no permanecerá ocioso en San Vicente, pues proseguirá el estudio y solución de importantes cuestiones económicas y administrativas.

El informe de los azucareros

Según noticias obtenidas por los reporters palatinos, las asociaciones de Hacendados y de Colonos han remitido ya al señor Presidente el informe que les fué encomendado sobre el estudio de los problemas que confrontan la producción y exportación de la industria azucarera y fórmula para solucionarlos de la manera más rápida y adecuada.

Si dicho informe ha llegado a manos del jefe del Estado—dicen los voceros de Palacio—no tardará en conocerse su opinión respecto al mismo, pues seguramente lo examinará con el debido detenimiento en su reposo de San Vicente.

La cuestión planteada por la producción y exportación de la industria azucarera—añaden los voceros—reclama urgente atención y deberá ser resuelto inmediatamente teniendo en cuenta que el comienzo de la zafra está muy próximo.

El reglamento de las casas de empeño

Se asegura que el señor presidente de la República recibirá en su retiro pinareño el reglamento de las casas de empeño, que está poniendo en limpio la Secretaría de Gobernación, después de haber sido estudiado por el propio jefe del Estado.

El nuevo reglamento, se informa, constituye una larga serie de disposiciones ajustadas en todo a los preceptos que en materia de préstamos sobre prendas establece el Código Civil y a cuanto determina el Código de Defensa Social respecto a negocios realizados a base de interés.

Hay la posibilidad de que el reglamento sea promulgado en la «Gaceta Oficial» antes de que el señor Presidente regrese a la Habana..

Asuntos legislativos

Se informó también a los reporters palatinos que en el curso de la semana actual tanto el Senado como la Cámara de Representantes se disponen a abordar los asuntos legislativos que tienen pendientes.

Se procederá, en primer término, a darle lectura al mensaje presidencial que se refiere a la apertura de la legislatura de noviembre.

Para este acto—que debe inaugurar las sesiones del presente período—se hace indispensable en ambos cuerpos un quorum extraordinario.

Después del mensaje las cuestiones a tratar por el Senado son: la ley de impuestos aprobada por la Cámara, la ley presupuestal para el ejercicio económico de 1940 y el pago de las Obligaciones oro.

Los proyectos pendientes en la Cámara son: el Retiro de las Fuerzas de Mar y Tierra y el proyecto concediendo los créditos necesarios para la dotación de los delegados a la Asamblea Constituyente, que iniciará sus labores a mediados de diciembre.

El Senado ha sido citado para hoy, lunes, y la Cámara para mañana, martes.

Se tiene la impresión de que uno y otro cuerpo, luego de comenzadas sus sesiones respectivas, proseguirán laborando sin interrupción.

"YA CONOCEMOS EL SECRETO DE LAS MINAS MAGNETICAS Y LAS DOMINAREMOS".- Neville Chamberlain

«Todas las semanas nuestra política intensifica la presión sobre Alemania y estamos llamados a ganar la guerra al final», agregó en mensaje por radio a los EE. UU. y al mundo

DOS OBJETIVOS EN LA GUERRA: APLASTAR AL ENEMIGO Y ESTABLECER LA NUEVA EUROPA, CON NUEVO ESPIRITU

LONDRES, noviembre 26. (AP.)—El primer ministro Chamberlain declaró hoy, en un mensaje a los Estados Unidos y al mundo, que la Gran Bretaña tiene «completa confianza en la victoria final».

Agregó que ninguna de las pérdidas sufridas por la armada «ha afectado a nuestra abrumadora superioridad naval» y que «la guerra ha sido hasta ahora muy diferente de lo que esperábamos».

Acusó a los alemanes de no «pararse en consideraciones de humanidad» para hacer la guerra.

«El último de estos métodos... es la siembra de una nueva clase de minas en nuestras propias aguas. No importa nada a los alemanes que diariamente vuelen buques neutrales... y por tanto que haya muertes y mutilaciones de ciudadanos de los países que no están en guerra.

«Espera... cortar nuestros suministros de Ultramar. No temáis que este esfuerzo tenga éxito. Ya conocemos el secreto de las minas magnéticas y pronto las dominaremos como hemos dominado a los submarinos.

«No olvidamos que la seguridad de estas islas depende de la constante vigilancia de nuestros marineros».

Siguió haciendo en su discurso indicaciones a las distintas fuerzas militares y navales inglesas.

«No olvido que tengo una más vasta audiencia y que mi voz irá a todos los pueblos del imperio británico...»

El imperio, dijo, tiene «la fuerza moral y la fuerza material» para ganar.

Añadió que hay quienes se preguntan ¿por qué no atacamos al enemigo con más violencia? Nosotros no estamos desaprovechando la demora por nuestra parte. Todas las semanas nuestra política intensifica la presión sobre Alemania».

Los aliados, dijo, por otra parte, poseen «ilimitados recursos» y «estamos llamados a ganar la guerra al final».

A continuación habló de las finalidades de la guerra:

«A mi juicio hago una distinción entre las finalidades de la guerra y las finalidades de la paz. Una finalidad de la guerra puede expresarse en pocas palabras: significa la derrota de nuestro enemigo... la derrota de esa mentalidad agresiva que trata de dominar a los demás pueblos por la fuerza.

«Si el pueblo alemán pudiera convencerse de que ese espíritu es malo para él y para el resto del mundo, lo abandonaría».

Agregó que si pudiera «abandonarlo sin efusión de sangre» sería lo mejor, pero que «tiene que abandonarlo».

«Cuando hayamos logrado las finalidades de la guerra —dijo— los aliados aspiran a establecer una nueva Europa. Una Europa con un nuevo espíritu. En tal Europa se reconocerá que no puede haber paz duradera a menos de que haya un completo y constante flujo comercial. En tal Europa cada país tendrá el derecho indiscutible de escoger la forma de gobierno que prefiera.

«Es claro que el establecimiento de esta Europa utópica... sería un proceso de muchos años; como es natural sería imposible señalar un límite de tiempo para ello. Como es natural, habría que idear alguna maquinaria capaz de dirigir y guiar el desarrollo de la nueva Europa en la dirección debida. No creo necesario especificar que se crearía la maquinaria adecuada a ese fin... Debo añadir que espero que Alemania, animada por un nuevo espíritu, podría figurar entre las naciones que tomasen parte en esta operación».

Agregó que la Gran Bretaña tiene que ganar primero la guerra antes de poder traducir tales «finalidades de paz».

«Veamos que es necesario primero acabar con este reinado del terror instituído por el actual gobierno alemán. Sabemos que estamos luchando contra el mal y en defensa del bien. Sigamos con la bendición de Dios en nuestros corazones... y venceremos».

SE REBAJARA EL PRESUPUESTO DE ESTADOS UNIDOS

Se harán economías en todos los gastos que no sean los de la defensa de la nación

WARM SPRINGS, Noviembre 26 (AP.)— El Presidente Roosevelt ha enviado a buscar al director Harold D. Smith con el fin de acelerar la preparación de unos presupuestos federales en los que espera hacer economías en todos los capítulos que no pertenezcan a la defensa nacional.

Los funcionarios de la Casa Blanca dicen que Smith partirá mañana en avión desde Washington para conferenciar con el Presidente por la tarde.

Los presupuestos para el año fiscal que comienza el primero de Julio de 1940 deberán estar terminados para su discusión por el Congreso poco después del tres de Enero.

Mr. Roosevelt reveló el viernes que el Gobierno cree necesario aumentar $500,000 en los gastos de la defensa nacional durante el próximo año fiscal.

PUERTA ABIERTA PARA EL AZUCAR EN 1940 EN E. U.

Este plan perjudicará a Cuba. No dará subsidios a Hawaii ni a Puerto Rico

WASHINGTON, Nov. 26. (AP.)—Los funcionarios federales han decidido prácticamente levantar todas las restricciones en 1940 a la producción de azúcar por parte de los productores continentales americanos a pesar de los temores que abrigan ciertos círculos del departamento de Estado de que tal acción afectaría adversamente al comercio con Cuba, Puerto Rico, Hawai y las Filipinas.

De acuerdo con los programas agrarios del New Deal, se había limitado la producción de azúcar del país al treinta por ciento de las necesidades del consumo americano. El resto se importaba de las posesiones y de Cuba.

En las recientes conferencias celebradas con los liders de la industria azucarera americana, los funcionarios pudieron saber que la mayoría de los productores desean ver suprimidas todas las restricciones en 1940 y se espera que el departamento de Agricultura haga en breve una declaración acerca de sus planes.

Con la supresión de las restricciones a la producción doméstica creen algunos funcionarios que pudiera esperarse una mayor producción en el país y, por tanto, una menor necesidad del azúcar producido en Cuba y en las posesiones insulares.

Por su parte los productores de las islas alegaron que si se vendiera menos a los Estados Unidos también se verían en la necesidad de comprar menos productos industriales a los propios Estados Unidos.

Tan pronto como se suspendiera el control azucarero, ni los productores americanos ni los hawaianos o portorriqueños recibirán subvenciones del gobierno. Estas suman $48,000,000 al año, de la cual $23,000,000 van a los productores de azúcar del continente.

Los altos funcionarios de Agricultura dicen que Cuba recibiría grandes perjuicios en el caso de que se aboliesen las restricciones, porque si bien es verdad que podría vender cantidades ilimitadas en el mercado americano, su azúcar quedaría sujeto al pago de $1.50 las cien libras por derechos de importación.

27 DE NOVIEMBRE

Día es éste de hondo recogimiento y de piadosas meditaciones para los cubanos, y especialmente para nuestras juventudes estudiantiles.

El alma nacional está hoy llena de tristes evocaciones ante el recuerdo imperecedero de aquellos ocho estudiantes de Medicina inmolados en La Punta por las pasiones indomeñadas.

El tiempo, en su incesante decursar, ha ido borrando de la tragedia de 1871 hombres, circunstancias y detalles, para mantener sólo la figura de los inocentes cuya memoria enaltecemos este día con la más sincera y profunda devoción patriótica.

Y descubiertos y prosternados frente a la tumba que guarda sus despojos, elevemos, para su gloria, una devota oración a Dios que los acogió en el cielo.

Desde allí esas almas cristianas pernonan y olvidan para edificarnos con su ejemplo.

EL OBISPO DE SANTA FE LLEVARA A LA ARGENTINA LAS REFORMAS ESPAÑOLAS

MADRID, noviembre 26 (AP).—Monseñor Antonio Gaggiero, Obispo de Santa Fe, Argentina, ha manifestado que se propone llevar a la Argentina las reformas sociales de la España nacionalista, principalmente el subsidio familiar y las casas baratas.

TENIA ESTE ULTIMO UNOS 300 HOMBRES DE DOTACION Y CREESE QUE CASI TODOS HAN PERECIDO

TAMBIEN EL VAPOR «ROCKWOOD» SE HUNDIO Y OTRO SUECO, EL «GUSTAV REUTER», AVERIADO; HEROISMO DEL CAP. QUE MANDABA EL «PILSUDSKI: STANIEWISKY

DOS EXPLOSIONES ACABARON CON ESTE BUQUE, POR LO QUE SE SUPONE QUE CHOCO CON MINAS SUBMARINAS

HUNDIDO UN BUQUE ALEMAN DE PATRULLA EN LAS AGUAS DANESAS. NO SE PUNTUALIZA LA CAUSA DEL HECHO. VARIOS AVIONES INGLESES RECHAZADOS AL NORTE DE ALEMANIA

LONDRES, Noviembre 26. (Havas).—El trasatlántico polaco «Pilsudski», de 14,294 toneladas, fué torpedeado esta mañana al Noroeste de las costas de Inglaterra, salvándose casi toda la tripulación. Desde los principios de la guerra, y al quedar Polonia cortada de toda comunicación marítima exterior, el «Pilsudski», así como su gemelo, el «Batory», estaba al servicio de la Marina Británica.

N. de la R.—El trasatlántico polaco «Pilsudski», uno de los dos con que contaba la pequeña, pero modernísima Marina mercante de Polonia, era bien conocido en La Habana, cuyo puerto visitó varias veces, con excursiones de turistas, principalmente en los inviernos de 1937 y 1938. Estaba dedicado a la carrera entre Nueva York y Gdynia. Fué construído en astilleros italianos, a cambio de grandes entregas de carbón polaco a Italia.

Salvados 171 supervivientes del naufragio

LONDRES, Noviembre 26 (HAVAS).—Se informa esta noche que llegaron a puerto inglés 171 supervivientes del hundimiento del trasatlántico polaco «Pilsudski». Hay informes de qué solamente perecieron en el desastre siete personas. El capitán del buque fué el último en abandonarlo, falleciendo más tarde.

Un destroyer inglés desembarcó esta noche 67 poloneses y nueve súbditos británicos en un puerto de la costa Nordeste.

Cómo ocurrió el desastre del «Pilsudski»

LONDRES, Noviembre 26. (HAVAS).—Catorce marinos ingleses estaban a bordo del «Pilsudski» al ser torpedeado. Se les supone salvados a todos. Varios tripulantes polacos sufrieron heridas en las dos explosiones que dislocaron el trasatlántico. Otros han padecido mucho a causa del intenso frío. Seis de ellos tuvieron que ser hospitalizados, y uno se encuentra en grave estado.

Los supervivientes declaran que una explosión tremenda hizo escorar el buque a estribor. Dos minutos después una segunda explosión, tan violenta como la primera, hizo que el vapor se partiese en dos. El capitán Hamart Staniewisky, que mandaba el trasatlántico, ordenó el abandono del buque, siendo arriados rápidamente los botes salvavidas. El capitán murió como un héroe. Herido, se negó a dejar el barco mientras no lo hubiera hecho el último tripulante.

Murió el Capitán Stanlewisky

Los náufragos estuvieron en los botes más de una hora, batidos por la violenta marejada, antes de la llegada del destroyer que los recogió. Tres marinos ingleses hicieron esfuerzos desesperados para salvar al Capitán Staniewisky, logrando encontrarlo asido a la banda de una de las embarcaciones y llevarlo al buque de guerra británico. Sin embargo, ya era tarde. Extenuado, el valeroso marino expiraba minutos más tarde.

El segundo oficial Jean Michaski declara que unos 140 tripulantes pudieron alejarse del trasatlántico, remando. Algunos estaban heridos, por haberlos sorprendido las dos explosiones en las cubiertas altas. Tan pronto como los supervivientes llegaron a puerto, se les prestaron todos los auxilios, alojándoseles en edificios públicos y otros lugares. Entre las víctimas está un muchacho de 16 años.

Explosión de minas, no torpedeo

Según [illegible] los informes, el «Pilsudski» chocó con dos minas, aunque la primera versión oficial es que fué torpedeado. En este último caso, lo alcanzaron dos torpedos, pues la explosión fué doble.

El radio-telegrafista dice que después de la extinción brusca de todas las luces del vapor, fué imposible enviar un sólo mensaje inalámbrico. Los tripulantes ofrecían un aspecto lamentable cuando fueron desembarcados por el destroyer. Semi-desnudos, envueltos en mantas, descalzos casi todos, habían sufrido mucho por la intemperie que soportaron. Algunos de los heridos lo están en las piernas. Unos doce fueron conducidos en camillas a un hospital.

Hundido el vapor inglés «Rockwood» por una mina

LONDRES, Noviembre 26. (Haxas).—El vapor inglés «Rockwood» se hundió hoy, al chocar su casco con una mina alemana. Se sabe de tres desaparecidos. El resto de la tripulación llegó a puerto.

Hundido también el «Rawalpindi» con grandes pérdidas de vidas

LONDRES, Noviembre 26. (Havas).—El Almirantazgo anunció esta noche, en nota oficial, el hundimiento del vapor «Rawalpindi». (No se aclara si el desastre fué causado por torpedeo o explosión de minas). Se sabe que el buque tenía a bordo trescientos oficiales y marinos. Hay temores de que haya perecido la inmensa mayoría de ellos, pues solamente se tiene conocimiento del salvamento de dieciséis marineros y un oficial.

El «Rawalpindi» desplazaba 16,697 toneladas y fué construído en 1925. Antes de la guerra el vapor estaba destinado al servicio entre Inglaterra y Japón. Al comenzar las hostilidades fué requisado por el Almirantazgo, pasando varias semanas en los docks, montándosele cañones en proa y en las bandas, además de pintársele de gris.

De esta manera el «Rawalpindi» quedó diferenciado esencialmente del tipo de vapores que continúan transportando productos comerciales por los océanos, pues éstos no llevan cañones en las bandas ni a proa, sino solamente a popa, para atenerse así al «armamento defensivo» que prescribe el derecho internacional para los mercantes que no quieran perder su calidad de tales.

Chocó con una mina el vapor-tanque sueco «Gustav Reuter»

ESTOKOLMO, Suecia, Noviembre 26. (Havas).—La prensa sueca anuncia que el petrolero sueco «Gustav Reuter», que navegaba en lastre hacia Curazao, chocó con una mina estando al Norte de Inglaterra, sufriendo averías de mucha consideración.

Rumores de que el «Gustav Reuter» se hundió

LONDRES, Noviembre 26. (Havas).—Dicinueve tripulantes del vapor-tanque «Gustav Reuter», que chocó con una mina no lejos de las costas británicas, fueron recogidos por un pesquero inglés. No se ha podido confirmar el rumor de que el buque se hundió, después de haber permanecido a flote algún tiempo. Lo más probable es que el «Gustav Reuter» haya sido remolcado a puerto, debido a haber quedado inutilizadas sus máquinas.

Hundido un barco alemán de patrulla cuando realizaba una misión en aguas danesas.

BERLIN, Noviembre 26. (AP).—El alto mando alemán anunció hoy que dieciséis hombres desaparecieron después que el buque de una patrulla avanzada alemana, que tenía el número 301, se hundió en aguas danesas mientras realizaba una misión que no se ha revelado en qué consistía.

El comunicado del alto mando también reitera que los aviadores alemanes hicieron «cuatro blancos» en barcos de guerra ingleses, uno de los cuales era un crucero, en el Mar del Norte, así como que varios aeroplanos ingleses fueron rechazados cuando intentaban volar sobre el Norte de Alemania.

El barco hundido se fué a pique después de una explosión en la salida meridional del Gran Belt, canal que separa a las islas danesas de Fuenen y Zeeland.

El comunicado no dice si el barco chocó con una mina, como indicaban las primeras informaciones, ni tampoco cuál era la misión que realizaba en aguas danesas.

El ataque de la aviación alemana a los buques de guerra ocurrió entre las islas Shetland y el Norte de Escocia, según informa la Agencia DNB, asegurando que los pilotos han traído fotografías en las cuales puede verse claramente que un crucero fué alcanzado cerca de la popa.

Los aviadores alemanes fueron objeto de un entusiasta recibimiento cuando terminaron el vuelo de 1,200 millas.

Los alemanes adornaron las tumbas de soldados franceses y polacos como parte de las fiestas que se celebraron en este día.

Perecieron doce hombres en el naufragio de una chalupa

LONDRES, Noviembre 26 (Havas).—Doce personas perecieron al volcarse en alta mar, en Mersey, cerca de Southampton, una chalupa inglesa. Cuatro marineros pudieron nadar hasta la costa y otros seis permanecieron asidos a los restos del naufragio durante diez horas, antes de que un bote salvavidas, de Blackpool, pudiese llegar al lugar del accidente. Entre los muertos está el patrón de la embarcación.

Trece desaparecidos en el naufragio del «William Humphreys»

LONDRES, Noviembre 26 (Havas).—El pesquero inglés «William Humphreys», que se hundió el martes, a consecuencia de la explosión de una mina, causó la muerte a 13 hombres. Las autoridades, aunque no confirman el hecho, dicen que desde ese día están desaparecidos.

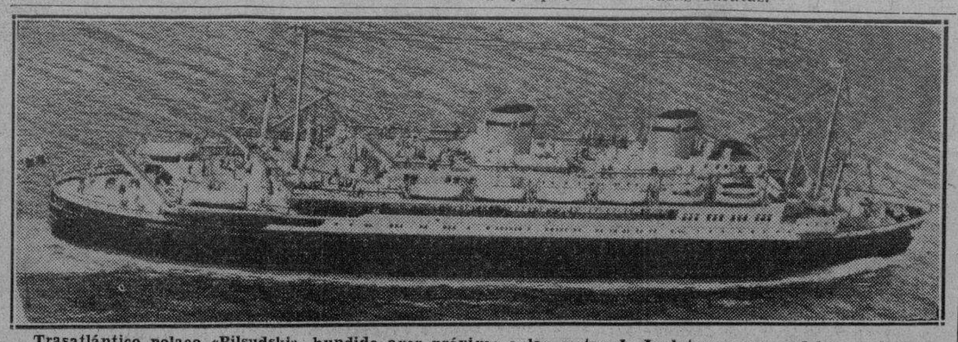

Trasatlántico polaco «Pilsudski», hundido ayer próximo a las costas de Inglaterra, suceso del que ofrecemos una amplia información cablegráfica en esta página. Esta foto del «Pilsudski» fué tomada en 1937, cuando hizo su primer viaje a La Habana, y publicada entonces en el «Diario de la Marina».

EN LAS FILIPINAS EXISTE EL PROPOSITO DE PROHIBIR A LOS EXTRANJEROS EJERCER EL COMERCIO MINORITARIO

MANILA, noviembre 26. AP.—C. Kuangson Young, cónsul general de China, protestó hoy ante el Presidente Manuel L. Quezon y también ante Francus Saure, Alto Comisionado de los Estados Unidos, contra la proyectada exclusión de los extranjeros del ejercicio del comercio al por menor en Filipinas.

El Presidente Quezon, en un discurso que pronunció el 15 de este mes, con motivo del cuarto aniversario de la autonomía, dijo que creía que los filipinos debían controlar la venta y distribución de los víveres en el Archipiélago y que daría instrucciones para que en lo sucesivo no se expidiesen a los extranjeros permisos para establecimientos de víveres.

Los chinos controlan el 50 por ciento del pequeño comercio.

DESPAVESO LA PROVINCIA DE CUENCA EL CORTEJO CON LOS RESTOS DE PRIMO DE RIVERA

Al límite de la de Toledo, pasaron a hombros del relevo. Incoan causa contra el ex-Embajador en Cuba, Gordon Ordás. El Generalísimo Franco hablará en El Escorial el día 30

VILLA DEL CUERVO, Cuenca, noviembre 26. (Havas).—El cortejo fúnebre de José Antonio Primo de Rivera desfiló durante todo el día de través de las tierras de la provincia de Cuenca, desoladas en esta del año. La proximidad del invierno envuelve los campos en un tono gris uniforme. A las 8 y 30 de la mañana, el cortejo llegó a la primera población conquense de alguna importancia, El Pedernoso, donde los mozas de Lugo relevaron a los [illegible], tomando en hombros el [illegible]. Los habitantes, agrupados a las puertas de sus casas, saludaban a [illegible] los restos, que avanzaron [illegible] un espeso tapiz de rojas y flores.

Llegar a Mola del Cuervo, el jefe provincial de Falange en Cuenca recibió oficialmente los despojos mortales del fundador. El paso por esta [illegible], del cortejo, revistió quizá [illegible] solemnidad aún que por otras, [illegible] que en 1935 vino a ella Primo de Rivera para una conferencia. Se pudo señalar, al paso de [illegible] que en aquella casa hizo [illegible] frugal con varios amigos, [illegible] aquella otra se detuvo para [illegible] propagandistas campesinos [illegible] explicaciones, en la de más descansó un rato, y en aquella estuvo presenciando el desfile [illegible] milicias falangistas de cuatro años.

[illegible] y 30 de la tarde el cortejo [illegible] el límite de Cuenca, entrando en territorio de la provincia [illegible] José Antonio dejó para siempre el suelo conquense que, en cierto modo, fué la cuna del falangismo. Las autoridades provinciales de éste, que no pasaron de la línea de demarcación entre Cuenca y Toledo, permanecieron un largo tiempo, el brazo en alto, mientras la columna fúnebre se alejaba por la carretera. Ya caía la noche. Los milicianos y los escoltas encendían las antorchas, a cuya luz vacilante avanza, en medio de las tinieblas, el cortejo. De éste se eleva solamente el murmullo de las voces que musitan plegarias, mezclado con el ruido sordo de los pasos.

Franco pronunciará un discurso en El Escorial

MADRID, nov. 26. (Havas).—El generalísimo Franco pronunciará un importante discurso el jueves 30, en El Escorial, con motivo de la inhumación definitiva de los restos de José Antonio Primo de Rivera.

Incoan causa contra varios políticos y funcionarios izquierdistas

MADRID, nov. 26. (Havas).—El juzgado instructor de responsabilidades políticas anuncia que ha incoado expediente contra el ex embajador republicano (en la Habana y Ciudad México) Félix Gordón Ordás, el jefe nacionalista vasco José Antonio Aguirre, el ex subsecretario Emilio Baeza Medina y los ex diputados Basilio Alvarez y Francisco Azorín.

Cuatro destructores españoles llegan a las costas de Guijúzcoa

SAN SEBASTIAN, nov. 26. (Havas).—Los destructores de la Armada española «Almirante Miranda», «Ulloa», «Elcano» y «Ciscar» llegaron a última hora de la tarde a Pasajes, Guipúzcoa. Es posible que la presencia de la escuadrilla esté relacionada con la aparición de un submarino beligerante, que opera en esa zona marítima.

M.E.C.D. 2016

EXIGE LA MEDICINA EXAMENES FISICOS ANUALES Y MUCHA ATENCION A LA TUBERCULOSIS

ESTIMA NECESARIO QUE SE AGOTEN TODOS LOS RECURSOS PARA EVITAR ESA ENFERMEDAD

Los especialistas americanos empiezan por «enseñar» a los médicos a que conozcan mejor la dolencia y a que presten mayor interés a las tituladas afecciones leves

Ampliando nuestra información relativa a que la edad moderna exige esfuerzos cooperativos de parte de la medicina organizada con miras a esparcir los beneficios de la medicina moderna, tenemos, por ejemplo, que se ha comprobado que las enfermedades denominadas «profesionales», constituyen un dos por ciento de la incapacidad total debida a factores industriales, por lo que se recomienda, en la actualidad, en Norteamérica y en todos los países que se titulan avanzados en la materia, lo siguiente:

Observando una actitud cooperativa, la profesión médica ayudará a los patronos a resolver los problemas de sanidad de los empleados; cuidadoso examen físico antes de dar empleo; exámenes periódicos de salud (de practicarse sistemáticamente pruebas sanguíneas de los empleados, tráteseles, no se les despida). La mayoría de las enfermedades ocupacionales son dermatosis, muchas de ellas cuales son prevenibles; la comprobación periódica de grupos de empleados en los oficios que provocan dermatitis, hará disminuir mucho la enfermedad; resulta muy ventajosa la cooperación del médico industrial y del general; el médico industrial debería hacer que los sujetos con afecciones distintas a las ocupaciones, pasaran al terreno de la práctica corriente; descubrir la labor que más se adapta físicamente al empleado; usar lo más posible los medios hospitalarios existentes.

Exámenes físicos anuales

Otra de las recomendaciones más importantes que hacen los higienistas norteamericanos es la de los exámenes físicos anuales y caradiopatías. Para el logro de esa finalidad indican los siguientes extremos:

Enséñese al médico a reconocer mejor las cardiopatías; enséñense los nuevos métodos para estudiar la capacidad funcional del corazón; enséñese la gravedad que revisten las infecciones «leves», como base de trastornos cardíacos; enséñese el papel que desempeñan el peso, la herencia y el ambiente en la producción de hipertensión; edúquense al médico y al profano en cuanto a la gravedad del reumatismo; continúese a los cardiópatas en ocupaciones que puedan desempeñar, dados los defectos que padecen; convénzase al médico y al público de la importancia que poseen los exámenes periódicos; recálquese la necesidad de cuidadosos exámenes periódicos después de la mitad de la vida; recálquese la necesidad de ciertos estudios de laboratorio y de Rayos X con intervalos regulares: uranálisis, serológicos, electrocardiográficos y otros procedimientos semejantes de laboratorio.

La tuberculosis pulmonar

Una gran importancia, la que se merece, dan los norteamericanos al problema de la tuberculosis pulmonar y a la manera de combatirla.

En primer término, el examen físico de todos los niños a la edad de 16 años y la tuberculinorreacción inclusive; exámenes físicos cuidadosos al ingresar en el colegio o la industria y de todas las enfermeras al comenzar el entrenamiento y recomprobaciones con intervalos regulares; Rayos X disponibles para los reactores positivos; descubrimiento y examen de los contactos; protéjase a la comunidad, de los casos infecciosos mediante un número adecuado de camas de hospitales; concentración sobre el descubrimiento de los casos incipientes; cooperación con la asociación del programa educativo en las escuelas de enseñanza superior; empleo de la colapsoterapia cuando esté indicada; y programa de rehabilitación .

La conservación de la vista

Por último se hacen recomendaciones en cuanto a la conservación de la vista, tales como para impedir la oftalmía neonatal, la pronta instilación de solución de nitrato de plata al 1 o al 2 por ciento en los ojos del recién nacido; y para el estrabismo, el tratamiento a más tardar a la edad de dos años.

Desaliéntese el empleo por los niños de fuegos artificiales muy explosivos, evitándose las lesiones oculares en los días de fiesta; examen de los escolares en busca de defectos visuales; evítese la fatiga ocular, es decir, corríjanse los defectos visuales, impídanse y trátense las afecciones oculares, instálese iluminación apropiada, empleo razonable de la vista, según los efectos de dicho empleo; ayúdense a reducir los peligros debidos a accidentes industriales; el descubrimiento y tratamiento temprano de la sífilis disminuirán la ceguera; y, finalmente, erradíquese el tracoma.

Impone el Tribunal Supremo 2 años de prisión al responsable de un delito de falsificación

En tal sentido declara con lugar el recurso del Ministerio Fiscal que combatió la absolución dictada por la Audiencia de Santa Clara. La falsificación fué de billetes de Lotería

Siguiendo la nueva jurisprudencia desde la vigencia del Código de Defensa Social, la Sala de lo Criminal del Tribunal Supremo ha dictado sentencia declarando con lugar el recurso establecido por el Ministerio Fiscal contra sentencia de la Audiencia de Santa Clara que absolvió a José Quesada del delito de falsificación de títulos al portador—billetes de la Lotería Nacional—y en nueva sentencia, bajo la ponencia del magistrado Diego Vicente Tejera, anula la del inferior y considera a Quesada autor de un delito perfecto de falsificación en títulos de crédito y le impone dos años de prisión y accesorias correspondientes.

La expresada Audiencai había declarado probado que el procesado, de modesta situación económica y social, sin índice de peligrosidad, se le ocuparon el 23 de marzo último al ser registrado, distintas fracciones de billetes de la Lotería Nacional, una de las cuales presentaba la ausencia de un guarismo al número 17015, alterado, por habérsele superpuesto por el procesado el número uno en que originariamente en ella aparecía, un número 4, en forma tan tosca e inhábil que se constataba la alteración inmediatamente, haciendo aparecer dicha fracción como premiada con sesenta centavos. «Con la prueba practicada no se probó que el procesado intentara en ningún momento hacer efectiva la repetida fracción o tratara de ponerla en circulación».

Dada la importancia de la sentencia del Tribunal Supermo, reproducimos a continuación dos dos considerandos en que se basa para sancionar al procesado:

«Considerando, que el Código de Defensa Social, como su nombre lo indica, abandona los moldes del antiguo derecho primitivo, dejando de contemplar los hechos para dedicar toda su previsión a la defensa de la sociedad contra el hombre que se encuentra en un estado peligroso y por ello el hecho pasa a un plano secundario y se observa y estudia al delincuente para poder determinar si se encuentra o no en el estado expresado, amenazando con sus actos a la convivencia social y en este mismo aspecto del derecho penal positivo, la intención y la determinación de la voluntad del agente, que forman el elemento subjetivo del delito tienen una importancia capital, porque por ello se puede ver la técnica de la determinación antijurídica de quien ha producido el hecho típico y saber si es o no un temible en el seno de una reunión de hombres honrados que luchan en la honesta labor de realizar su vida y así quien tiene el deseo de obtener una ventaja sabiendo que va en contra de un bien jurídicamente protegido, realizando una acción que forma una figura, de delito que es tipo y además determina su voluntad y actúa para la realización de ese fin querido, al cristalizar su dolor, demuestra su capacidad para el mal objetivando su peligrosidad, que es tanto más intensa cuanto más persistencia haya puesto en su acción revelada por su energía criminal, sin que la mayor o menor peligrosidad en la realización del fin propuesto pueda quitarle en el sentido subjetivo su peligro porque ésto no se extiende al hecho concreto realizado sino a su capacidad general para el crimen que se revela con eso en otro delito (de ahí que sean circunstancia de mayor peligrosidad las reincidencias y habitualidades genéricas). No es el hecho que un hombre pueda engañarse o no, el que hay que atender es a la zozobra que produce la presencia de un hombre capaz de transgredir la ley realizando hechos determinados como delitos, y así el procesado que concibió el delito, lo ejecutó, aunque burdamente, demostró su capacidad delictiva y la sociedad para subsistir tiene que defenderse de él adecuándole una sanción que lo aparte del medio social y que a su vez por ejemplaridad o medidas puestas en el reclusorio a ese fin, trate de enmendársele, por todo lo cual el recurso del Ministerio Fiscal debe declararse con lugar.

«Considerando, que el artículo 356 del Código de Defensa Social no convierte en lo que se llamó delito formal a la falsificación en título de crédito sino lo que hace es a guisa de agravación considerar como delito de ese tipo consumado la mera tenencia cuando se sabe que son falsos y se tiene el ánimo de ponerlos en circulación y como el artículo 18-C., en los delitos de consumación independiente del evento ordena que sólo la acción u omisión determina la responsabilidad sin decir en qué grado y establece como excepción la falta de alguna de las condiciones esenciales de imputabilidad, estado de cosas que no pueden presentarse en la figura del delito de falsificación de instrumento de crédito en su aspecto de mera tenencia, porque los elementos esenciales son el título falsificado y la tenencia sabiendo que son falsos con el ánimo de ponerlos en circulación, que forman un todo inseparable, los cuales a pesar de la deficiencia del resultando probado, concurran en este caso, y en el supuesto que no concurrieran no podrían jamás determinar un grado de consumación, porque son elementos esenciales concomitantes coetáneos y no sucesivos y sólo hay grados de consumación cuando la acción criminal se detiene faltando actos para que llegue a la perfección, por lo que la no presencia de uno determinaría la no comisión del delito y no grados de imperfección, y como por otra parte el fiscal no señala el elemento esencial que falta, cosa que como se ha dicho determinaría la realización de un hecho lícito, es visto que el motivo de ampliación carece de base y debe declararse sin lugar».

COMPAÑIA DE JARCIA DE MATANZAS, S. A.

AVISO A LOS ACCIONISTAS

Se pone en general conocimiento, que a partir del día 6 de Diciembre de 1939, por el Departamento de la Compañía de Jarcia de Matanzas, del Banco del Comercio, se comenzará a abonar en efectivo, el importe de los dividendos números 64 y 65, correspondientes al semestre vencido en 31 de Marzo de 1934, a las Acciones Preferidas que lo tengan devengado.

Los libros de transferencia de acciones se cerrarán el día primero de diciembre de 1939, de acuerdo con el Artículo XI, del Reglamento de la Compañía.

A ese objeto, los señores accionistas podrán pasar por las oficinas de dicho Banco, situadas en AGUIAR y OBRAPIA, en esta ciudad, de 9 a 12 a. m., y de 1 a 3 p. m., cualquier día hábil, presentando sus títulos respectivos.

Habana, Noviembre 27 de 1939.

Antonio S. de Bustamante,
Secretario.

N. GELATS y Cía.

Habana. BANQUEROS Aguiar 456

Vendemos cheques de Viajeros

Pagaderos en todas partes del mundo

y Cartas de Crédito Circulares

en las mejores condiciones.

"SECCION DE CAJA DE AHORROS"

PROTESTAN LOS CAFICULTORES DE QUE SE FIJE PRECIO MAXIMO AL CAFE

Dictaminará una comisión sobre las especialidades del 4o. curso de Medicina

Hora y media como mínimo para los exámenes escritos. Los últimos graduados en Educación celebrarán el acto de investidura en Diciembre. Una obra de Derecho Procesal

Ha sido designada por la Facultad de Medicina una comisión de profesores para que dictamine sobre la petición de los estudiantes del cuarto curso acerca de las asignaturas de especialidades.

Dicha comisión la integran los doctores José Bisbé, Alberto Inclán, Luis F. Rodríguez Molina, Gustavo Cuervo Rubio y Claudio Basterrechea.

Inmediatamente comenzará a laborar.

Hora y media para exámenes escritos

La Facultad de Medicina ha acordado conceder, como mínimo, para los exámenes escritos una hora y media.

Además ha acordado que en las asignaturas en que existan dos cátedras, cada una realice los exámenes de sus alumnos.

Trata la Facultad de Medicina de ampliar el departamento re prácticas de la asignatura de Fisiología y ha ordenado la reparación del amplificador del Salón de Actos.

Ratificados cinco profesores

La Facultad de Ciencias Comerciales de la Universidad de la Habana ha ratificado para el curso actual de 1939-1940 a cinco profesores de otras facultades que explican asignaturas de dicha escuela.

Son ellos los prestigiosos profesores Ernesto Dihigo y López Trigo, de Derecho Mercantil; José Guerra López, de Principios de Derecho Civil; José R. Hernández Figueroa, de Principios de Derecho Penal; José M. Pérez Cubillas, de Hacienda Pública; y Julián M. Ruiz Gómez, de Principios de Drecho Administrativo.

De ello se ha dado cuenta oportuna al Rector de la Universidad.

La fiesta de los graduados de Educación

Los graduados de la escuela de Educación del curso pasado habrán de ser investido en el próximo mes de diciembre.

El decano de la escuela, doctor Martín Rodríguez Vivanco, señalará el día en que se efectuará el acto.

Será el doctor Nicolás Pérez Raventós quien actuará de maestro de ceremonias en la investidura de los mismos.

Admiten tesis hasta el día 19 en Educación

Hasta el día 19 de diciembre se podrán presentar tesis de grado en la escuela de Educación de la Universidad.

En sesión celebrada por la Facultad se acordó conceder dicha prórroga.

Después de dicho día deberán los graduados realizar además ejercicios prácticos.

Una comisión de profesores reglamentará dichos ejercicios.

En enero vencerá el término para abonar sin recargo la matrícula

El día 31 de enero habrá de vencer el término señalado para abonar, sin recargo, el segundo plazo de la matrícula oficial.

También dicho día vencerá el término para renunciar a la matrícula oficial, con derecho a inscribirse por la libre en el mismo curso académico.

Derecho procesal civil, del Dr. Alberto del Junco

El doctor Alberto del Junco y André profesor prestigioso de la Facultad de Derecho de la Universidad de la Habana, acaba de publicar el primer tomo de su obra de Derecho Procesal Civil segundo curso.

En dicha obra, que resutla un excelente libro de texto, el doctor del Junco recoge unas palabras de homenaje pronunciadas en clase sobre la personalidad del doctor Ricardo Dolz y Arango, profesor también de Derecho Procesal y decano que fué de Facultar de Derecho.

El doctor del Junco es miembro del Instituto de Derecho comparado Hispano-Portugués-Americano y miembro de la Sociedad Cubana de Derecho Internacional, y tiene numerosas obras publicadas, entre ellas «Contribución de la Universidad en la formación del carácter de la juventud que pasa por sus aulas,» «El Divorcio y su estudio en la Legislación Comparada» y «Homenaje al doctor Ricardo Dolz».

El libro que acaba de editar ha sido objeto de los más grandes elogios.

Las fiestas del graduado

En la Universidad de la Habana habrán de llevarse a cabo las fiestas del Graduado los días 23, 24 y 25 de febrero..

Se espera celebrarlas con todo lucimiento para lo cual se prepararán numerosos actos.

SEÑALAN AL SEC. DE COMERCIO EL PERJUICIO QUE ENCIERRA ESA MEDIDA PARA LA INDUSTRIA

Debe dejarse al libre funcionamiento de las leyes naturales que rigen la economía. Antes se vendía el quintal a $40 y la tasa a 5 centavos; ahora, a 19 pesos y la tasa a igual precio

Los señores Juan B. García Tamayo, presidente del Comité Ejecutivo de la «Asociación Nacional de Caficultores de Cuba»; y Juan Clavijo, presidente de la Asamblea Nacional recientemente celebrada en la ciudad de Santiago de Cuba, han dirigido al doctor Oscar Bonachea, Secretario de Comercio, el siguiente memorándum contentivo del criterio de los industriales, opuesto completamente al proyecto de fijar precio máximo al quintal de café. Dice así el escrito que está en poder del Secretario de Comercio:

Santiago de Cuba, noviembre 20 de 1939.

«Honorable señor Secretario de Comercio.

Señor:

La Asamblea Nacional de la Asociación Nacional de Caficultores de Cuba, al dejar constituída ésta, ha acordado dirigir a usted la presente información en la cual fundamenta su decidida y enérgica protesta contra todo intento de fijar un precio máximo al café crudo.

Surge nuestra «Asociación Nacional de Caficultores de Cuba», al calor y bajo égida del honorable señor Secretario de Agricultura, ingeniero Amadeo López Castro, que identificado con las vicisitudes y dificultades que ha venido confrontando en nuestro país la clase caficultora, ha estimado conveniente estimularnos para que integremos, con el esfuerzo de todos, una asociación capaz de cooperar en todo momento a los propósitos de la política de estabilización del café, de la cual ha sido él inspirador máximo, y que todos reconocemos ha llevado el bienestar a nuestros hogares y ha salvado de la ruina esta fuente de riqueza cubana, la única que está en manos de cubanos en su totalidad, y por cierto, una de las que más distribuye entre el campesinado cubano los beneficios de los precios de las cosechas.

Somos pues, señor Secretario, campesinos cubanos identificados con toda medida de gobierno que tienda idoneamente a beneficiar los intereses generales de Cuba sin detrimento de los propios nuestros, y aspiramos a hermanarnos con la «Asociación Nacional de Colonos», con la de los «Ganaderos» y otras instituciones afines, que vienen ofreciendo a la buena voluntad de nuestros gobernantes, la experiencia alcanzada por sus componentes, precisamente en el trato diario con la tierra, experiencia que debe nutrir toda medida o reglamentación a servir los intereses colectivos y los propios de las clases productoras.

El plan de estabilización del café, o la política cafetalera desarrollada por el ingeniero López Castro y por el «Instituto Cubano de Estabilización del Café», está caracterizada por una amplia identificación de esos dirigentes con las clases caficultoras, lo cual ha permitido en todo el tiempo de su existencia que el éxito haya sido el resultado de las medidas impuestas o las disposiciones dictadas, por que unas y otras, han estado inspiradas en las genuinas necesidades de las clases caficultoras y no han tenido otro móvil que darles colmada satisfacción. Con este sistema se ha logrado obtener de antemano en cada caso, la más decidida cooperación de los caficultores que, han rivalizado en el estricto cumplimiento de las disposiciones por saberlas salvadoras para sus intereses e inspiradas en la más estricta equidad.

Cuando en algún caso, como ocurrió antaño, fijaron precio máximo al café, la medida fué tan desastrosa y sus efectos tan perjudiciales que de inmediato el propio Gobierno rectificó la medida inconsulta y dejó al libre funcionamiento de las leyes naturales que rigen la economía, que actuando, fijaren el justo precio del café.

Y decimos justo precio del café, porque este no pudo en modo alguno elevarse al compás del capricho o de la ambición de los caficultores, pues en todo caso, aún el improblable que estos existieran, una barrera natural limita al alza inmotivada y decapita las exigencias inmoderadas; esta barrera natural está determinada por el importe del café en cualquiera de los países productores más el importe de los derechos aduanales que ese café debe pagar para poder entrar en nuestro país. Los caficultores sabemos que si nuestro café de consumo alcanzara un mayor precio que el determinado por los dos factores apuntados, los comerciantes no vacilarían en traer café del extranjero y entonces toda la labor de años, todos los sacrificios soportados para estabilizar los precios remuneratorios y para lograr la situación actual que, si no es de riqueza, no es de penuria, vendrían abajo con la siguiente ruina de nuestros intereses con los del pueblo cubano, y con los de todas las categorías, obreros industriales y comerciantes que son aliados de la caficultura.

El régimen actual, tránsido de un hondo sentido de justicia distributiva, ha sabido reconocer todos los intereses legítimos, así, pagamos tarifas movibles a nuestros recolectores a medida que los precios de venta superan el precio mínimo del café en cáscara, y desde esa base a todos, nos llega una protección modesta, armónica y sólida, por eso nuestra riqueza es la única que en la actualidad está en el disfrute de una condición estable, por eso, tenemos crédito, pagamos jornales altos y podemos atender al cumplimiento de nuestras obligaciones. Duro es en verdad que intereses dudosos pretendan poner piedras en el camino de la caficultura cubana, precisamente cuando nuestra riqueza, deja de ser producción de consumo doméstico para tomar sitio entre los países productores en el mercado mundial, ya que en estos tres últimos años nuestras exportaciones se han triplicado y nuestro café adquiere carta de preferencia en el mercado americano y en los europeos. No puede usted, sin cometer un grave daño, intentar medidas como la de la fijación de un precio precio máximo al café crudo, precisamente en los momentos en que los caficultores vienen superando la calidad de la producción de nuestro grano para hacerlo más valederos en los mercados internacionales.

Por otra parte, señor Secretario, usted que ha estado por su profesión en contacto con las urgencias económicas de nuestro país, no desconoce que con anterioridad al establecimiento del plan de estabilización del café, en Cuba se vendía por los industriales el café a 40 pesos el quintal y al consumidor se le detallaba en tazas entre dos y cinco centavos. En la actualidad lo expenden a diecinueve pesos y no obstante, el café se detalla a los precios dos y cinco centavos la tasa. Búsquese la anomalía de ésto. no en el precio del café en crudo, sino en otros motivos muchos de los cuales no serán ciertamente muy justificados y legítimos.

Entendemos que debe protegerse el interés del consumidor, entre otros motivos, porque nosotros y nuestras familias, y cuantos trabajan en nuestros cafetales somos consumidores y sumamos miles y miles de consumidores cubanos, pero entendemos también que esa protección debe imponerse cortando la desmedida ambición de los que especulan, fijando límite al interés legítimo de industriales y comerciantes, y coordinando todos esos intereses, con el supremo interés del país, que no debe soportar que con una medida que la experiencia demostró que tan funesta era, y que fué derogada de inmediato, se trate de cerrar el paso al crecimiento de la caficultura cubana y se condene a la miseria a miles de campesinos que producen y consumen.

Bien está la fijación de precios máximos para los que especulan con las necesidades del pueblo encareciendo desmedidamente los artículos de primera necesidad, pero para los que trabajamos en la tierra con el sólo propósito de obtener cosechas que nos permitan librar el sustento de nuestras familias, cumplir nuestros compromisos y mejorar la producción nacional en la medida en que lo impone la concurrencia en los mercados internacionales con las producciones de otros países, para los que estamos en este caso, todo intento de fijar al capricho el precio máximo del café crudo, que como demostramos está fijado por una barrera natural, es perjudicial, injusto y abusivo.

Para evitarle el error de una medida fracasada de antemano es que elevamos nuestra protesta, mesurada y enérgica, en la cual está viva la verdad de nuestra situación, porque lo sabemos inspirados en el noble deseo de servir a Cuba, y nos creemos inspirados en el noble deseo de servir a Cuba. y nos creemos en el deber de cooperar con usted en ese servicio.

—En todo caso, sepa señor Secretario de Comercio, que la experiencia del caficultor cubano, la experiencia formada en nuestra lucha de trabajo sobre nuestros cafetales, y en nuestras lucha de indefensos contra las desmedidas ambiciones de quienes pretenden enriquecerse a costa de nuestra miseria, está a la disposición de usted, y que le pedimos nos escuche, porque nuestras voces son voces de la vida, y usted sabe que toda reglamentación es fuente de derecho, y que el derecho según los juristas no es más que el reconocimiento de las normas esenciales de la vida en el conglomerado social.

(fdo.) **Juan B. García Tamayo,**
Presidente del Comité Ejecutivo.
Juan Clavijo,
Presidente de la Asamblea Nacional.

Ultimados los puntos que ha de tratar la Federación estudiantil en el Congreso de Estudiantes

Este iniciará hoy sus trabajos. Ha sido distribuído el temario entre siete comisiones para su mejor discusión. Acordados el horario de las sesiones así como los actos

Ya han sido ultimados los diversos puntos que ha de llevar la Federación Estudiantil Universitaria al Congreso Nacional de Estudiantes.

En una reunión que celebró el ejecutivo de la Federación con los alumnos designados por sus escuelas para representarlas en el citado evento se adoptaron los acuerdos, entre los que figura la designación de delegados a las siete comisiones en que se han desglosado las distintas secciones del Congreso.

Distribución del temario

El temario del Congreso, se ha distribuído entre siete comisiones para su mejor discusión. Cala plantel tiene derecho a elegir tres delegados como máximo y las comisiones funcionarán independiente y simultáneamente. Los distintos organismos pueden elaborar tesis sobre cada una de las siete comisiones en la seguridad de que serán ampliamente discutidas en cada una de ellas.

Las comisiones estarán integradas por un presidente, un secretario, un ponente y tantos vocales como delegados formen parte de ella. Las tesis sobre los distintos puntos del temario deben hacerse por escrito y deben ser presentadas a los ponentes de las respectivas comisiones, que serán los encargados de clasificarlas y distribuirlas convenientemente para su mejor discusión.

Las tesis sobre puntos no incluídos en el temario, deben entregarse por escrito a los respectivos ponentes, que las someterán a discusión en el punto de la orden del día correspondiente a asuntos generales.

Horarios de las sesiones

Sesiones de la mañana: 9 a 11 a. m.
Sesiones de la tarde, 2:30 a 5 p. m.
Sesiones de la noche, 9 a 11:30 p. m.
Locales. Sesión inaugural, teatro «Nacional».

Sesiones plenarias: comisión A, B, C y D, Pedagogía.

Comisión E, F y G, Ciencias y Letras.

Comisión H e I, Derecho.

Presidium: Ciencias y Letras.

Oficina central: Asociación de Derecho.

Diario

27 de noviembre, 2 p. m. Desfile de los congresistas.

Noche, sesión solemne inaugural del Congreso. Velada conmemorativa del fusilamiento de los estudiantes del 71. Presentación de los delegados.

Martes 28, mañana, sesión plenaria. Presentación de credenciales y la integración de las distintas comisiones. Elección de la presidencia del Congreso.

Tarde, 5 p. m., acto cultural (Universidad).

Noche, reunión de las comisiones.

Miércoles, 29 de noviembre, mañana, reunión de comisiones.

Tarde, 2 p. m. Stadium Universitario. Eventos deportivos: track, football y paralelas.

Noche, reunión de comisiones.

Jueves, 30 de noviembre, mañana, reunión de comisiones.

Tarde, reunión de comisiones.

Noche, coronación de «Miss Congreso» y acto cultural, en su honor. Asociación de Ciencias y Letras.

Viernes, 1 de diciembre, mañana, sesión de clausura. Sesión plenaria. Elección Comité Ejecutivo de la Confederación Nacional de Estudiantes.

El recibimiento de los delegados

El recibimiento de los delegados del interior de la República, según nos informa el estudiante Luis Orlando Rodríguez, secretario general del comité organizador del Congreso, estará a cargo de comisiones de alumnos y alumnas universitarios.

A la mayor brevedad las credenciales de esas delegaciones de los centros docentes deben encontrarse en la capital.

Los estudiantes del interior de la República que cursan estudios en la Habana concurrirán a las oficinas del Congreso a cooperar en las labores del recibimiento.

Las delegaciones de los citados planteles traerán las insignias de los mismos, para mostrarlas en el desfile de hoy por la tarde.

A LOS TENEDORES DE

BONOS DE ORO DE LA REPUBLICA DE CUBA PARA LA ESTABILIZACION DEL AZUCAR, CON FONDO DE AMORTIZACION, GARANTIZADOS AL 5½% VENCEDEROS DICIEMBRE 1 DE 1940.

POR ESTE MEDIO SE NOTIFICA, que de acuerdo con lo dispuesto en el Artículo Catorce del Convenio de fecha 16 de Diciembre de 1930, firmado entre la República de Cuba, La Corporación Exportadora Nacional de Azúcar, The Chase National Bank of the City of New York y The National City Bank of New York, el infrascrito, The Chase National Bank of the City of New York, como trustee, bajo dicho Convenio ha sorteado para su redención y retiro en Diciembre 1 de 1939 para los fines del fondo de amortización creado en dicho Convenio $588,380 cantidad de principal de Bonos Oro para la Estabilización del Azúcar, con Fondo de Amortización, Garantizados al 5½% fechados, Diciembre 1 de 1930 y vencederos Diciembre 1 de 1940, de las siguientes denominaciones y número de series:

BONOS DE LA DENOMINACION DE $1.000. c/u — Marcados con la letra "M"

77	1317	5302	12562	15382	24367	25852	27396	27921	28836	29839	30352	36342
82	1318	5303	12581	15429	24825	25853	27398	27923	29084	29853	30355	36343
172	1329	5304	12611	16838	24829	25907	27404	27933	29085	29867	30358	
393	1337	5306	12614	16896	24832	25913	27414	27937	29087	29879	30362	
416	1338	5307	12621	16911	24835	25916	27456	27947	29107	29880	30365	
432	1340	6162	12624	16915	24848	25946	27482	27952	29274	29884	30378	
437	1350	6170	12634	16920	25331	25954	27484	27982	29275	29885	30388	
452	1351	6174	12640	16934	25341	25985	27493	27983	29276	29962	30414	
466	1360	6201	12641	16943	25343	26156	27505	28006	29284	29967	30419	
476	2094	6214	12652	16949	25356	26170	27515	28007	29290	29968	30421	
480	2337	6217	12660	18775	25519	26171	27525	28017	29318	29969	30431	
484	2345	6331	12661	18784	25527	26194	27526	28024	29370	29970	30438	
486	2356	6386	12662	18790	25539	26451	27532	28029	29492	29975	30465	
488	3207	6445	12664	18794	25543	26470	27546	28031	29508	29977	30515	
496	3234	6447	12667	18802	25547	26480	27556	28037	29511	29980	30551	
504	3250	6457	12679	18842	25565	26487	27558	28069	29512	29989	30597	
510	3252	6486	12680	18862	25578	26491	27579	28092	29518	30000	30627	
516	3254	8882	12681	18882	25581	26495	27586	28119	29520	30003	30631	
533	3262	8884	12682	18885	25583	26497	27643	28121	29522	30008	30647	
537	3265	8892	12684	18887	25586	26551	27647	28122	29539	30017	35961	
551	3268	8899	12686	18906	25590	26555	27652	28126	29541	30024	36236	
557	3275	8909	12687	18907	25592	26556	27663	28128	29555	30025	36238	
561	3283	8938	12695	18927	25632	26592	27667	28129	29557	30040	36245	
573	3303	8945	12697	18941	25637	26614	27673	28136	29565	30042	36252	
575	3313	8977	12702	18952	25642	26632	27687	28148	29578	30045	36256	
582	3316	9013	12716	18956	25653	26661	27700	28156	29598	30052	36259	
590	3317	9015	13689	18962	25672	26663	27706	28158	29623	30054	36260	
596	3327	9021	13698	18966	25696	26664	27712	28207	29629	30064	36264	
601	3333	9043	13703	18970	25697	26666	27721	28220	29632	30082	36266	
607	3336	9049	13716	18986	25703	27053	27742	28226	29642	30087	36268	
610	3732	9068	13726	19006	25706	27055	27748	28228	29676	30107	36269	
622	3737	12399	13736	19026	25736	27255	27752	28230	29685	30116	36272	
642	3752	12401	13737	19043	25743	27257	27757	28243	29696	30119	36273	
646	3772	12462	13754	19050	25756	27269	27762	28261	29702	30121	36275	
651	3808	12473	13770	19060	25760	27287	27777	28263	29709	30126	36276	
666	3815	12481	13772	19108	25766	27293	27783	28271	29712	30146	36282	
673	3865	12490	13777	20947	25786	27297	27788	28280	29713	30165	36284	
674	3874	12503	13779	21012	25788	27306	27793	28290	29732	30178	36286	
688	3878	12505	15245	21348	25789	27310	27823	28297	29742	30285	36294	
696	3886	12516	15248	21362	25793	27324	27847	28304	29756	30287	36295	
706	3906	12525	15250	24273	25798	27327	27868	28308	29764	30289	36310	
707	3907	12527	15317	24275	25816	27339	27877	28326	29772	30293	36312	
708	3917	12535	15326	24296	25817	27342	27878	28335	29792	30296	36313	
714	3932	12537	15343	24297	25823	27352	27887	28346	29801	30302	36320	
725	3937	12545	15352	24361	25824	27364	27897	28353	29812	30306	36322	
1297	3939	12546	15358	24362	25839	27373	27898	28375	29822	30326	36323	
1308	5256	12547	15367	24363	25846	27380	27913	28544	29824	30333	36326	
1314	5301	12552	15370	24364	25850	27385	27919	28745	29830	30343	36341	

BONOS DE LA DENOMINACION DE $500. c/u — Marcados con la letra "D"

244	308	315	438	501	532	534	536	582

BONOS DE LA DENOMINACION DE $100. c/u — Marcados con la letra "C"

96	682	1133	1522	1601	1834	2070	2466	2501	3906
288	868	1199	1545	1627	1838	2330	2469	2544	3907
461	963	1455	1546	1641	1848	2426	2472	2558	
470	1071	1508	1550	1769	1920	2427	2474	2560	
581	1127	1519	1578	1786	2067	2450	2490	3901	

BONOS DE LA DENOMINACION DE $20. c/u — Marcados con las letras "XX"

59	403	511	1437	1475	1811	1860	2058	2374	2758
62	413	513	1442	1623	1814	1862	2078	2600	2785
267	432	1043	1445	1624	1823	1902	2079	2610	2813
368	438	1292	1446	1676	1848	1935	2132	2653	2865
387	444	1328	1460	1798	1852	1936	2138	2675	4272
392	448	1330	1473	1800	1853	1988	2145	2708	

**Dichos Bonos serán vencederos y pagaderos y serán redimidos y pagados en Diciembre 1 de 1939, por su valor de principal, junto con sus intereses acumulados hasta la mencionada fecha de redención, en la Oficina Principal de The Chase National Bank of the City of New York, calle Pine esquina a Nassau, Barrio de Manhattan, Ciudad de New York, Estados Unidos de América o de The National City Bank of New York, calle Wall Nº 55, Barrio de Manhattan, Ciudad de New York, Estados Unidos de América, Agentes Fiscales, designados en dicho Convenio, o en las Sucursales de cualquiera de dichos Agentes Fiscales situadas en la calle Aguiar Nº 310 y calles O'Reilly y Compostela respectivamente, en la Ciudad de la Habana, República de Cuba, pero solamente con cargo a cantidades que estén entonces a la disposición y en poder de dichos Agentes Fiscales para tal propósito, contra la entrega de dichos Bonos con todos sus cupones adheridos y que venzan en o después de dicha fecha de redención. El cupón de Diciembre 1 de 1939 deberá ser separado y presentado en la forma usual para su cobro. Desde y después de Diciembre 1 de 1939 el interés de dichos Bonos dejará de acumularse y todos los cupones de intereses pertenecientes

CIERRAN SUS PUERTAS VARIAS FABRICAS DE TABACO A CAUSA DE LA FALTA DE MERCADO

HAY EN EL MERCADO GRAN DEMANDA DE MINERALES PARA USOS BELICOS

...LAMENTE ESTADOS UNIDOS INVERTIRAN CIEN MILLONES DE PESOS EN CUATRO AÑOS

Consultoría de la Dirección de Minas de la Secretaría de Agricultura rinde un informe aclarando los minerales con que cuenta Cuba, pudiendo aprovechar las actuales circunstancias

Consultoría de Minas de la Se-...ría de Agricultura, acaba de ren-... informe acerca de las posibili-... que ofrece el mercado esta-...dense a los productos de la mi-... cubana.

...dicho informe se dice que todo ...to mineral de aprovechamien-...strial, sea metálico o no, tie-...mercado abierto en los Estados ... Y si es de procedencia euba-...ne la doble ventaja de los fle-...es baratos y la reducción de los ...chos aduanales, cuando menos ... veinte por ciento.

...ce que el Presidente Roosevelt ...ó su aprobación el pasado mes ...nio a la Ley de materiales es-...cos, por la cual se autoriza al ...no americano a invertir cien ...es de pesos durante cuatro ... en la compra de las materias ... de uso estratégico que no se ...en o que se producen en muy ...ita cantidad en Norte América, ... venido observando una mayor ...ión por parte de las entidades ...s corredores que compran mi-...s en aquel país hacia la produc-...minera cubana y su mayor des-...

...Minerales para usos bélicos

...la actualidad existe gran de-...a por una serie de productos ...les para usos bélicos, directos ...ectos, cuyo precio ha aumen-... durante las últimas seis sema-... tiende a aumentar aún más.

...s productos son: Manganeso, crimo, tungsteno, molibdeno, estaño, aluminio, zinc, plomo, cobre, niquel y mercurio, entre los metálicos; barita, kaolín, asbesto, magnesita, arcilla refractoria y azufre, entre los no metálicos.

De estos minerales tenemos en Cuba, manganeso, cromo, tungsteno, zinc, plomo, niquel y barita, y se han encontrado, aunque no en cantidad comercial hasta ahora: estaño, aluminio, asbesto, magnesita, kaolín y arcilla refractaria. También existe gran demanda por sícile cristalina en trozos y por arena silicea blanca, productos de los cuales hay buenos yacimientos en Cuba.

Momento oportuno

Como se ve, ningún momento puede ser más propicio para el desarrollo de la minería en Cuba que el actual, por las numerosas y favorables ventajas que ofrece.

Para aprovecharse de estas ventajas y para colocar definitivamente a nuestro país en el campo de la producción de minerales y su permanente colación en el mercado americano, es preciso que los dueños de minas, aún cuando la mayor parte de ellos carecen de recursos para trabajarlas por sí mismos, hagan todo esfuerzo por obtener de ellas información exacta relativa a la cantidad de mineral existente o de posible existencia y a la calidad media de dichos minerales y a las condiciones de extracción y transporte de los mismos y al precio de venta correspondiente.

...LA EDAD DE 84 AÑOS, HA MUERTO TIBURCIO PEREZ CASTAÑEDA, ...ARQUES DE LAS TAIRONAS

...la tarde de ayer, en su residen-... La Habana —Sol 313— dejó ...tir don Tiburcio Pérez de Cas-..., marqués de las Taironas, fi-... polifacética e internacional.

...n Tiburcio colaboró, durante mu-...stros, en el «Diario de la Ma-...

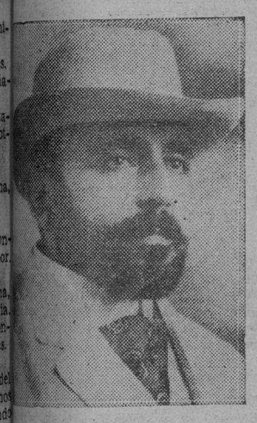

...n Tiburcio Pérez Castañeda

...y sus artículos siempre fue-...idos y comentados por muchos ...es de lectores.

...aba don Tiburcio ochenta y ... años, y durante su larga vida ... intensamente en todos los ...s: en el de la medicina, en el ... abogacía, en el del periodismo ... el de los negocios.

... médico y abogado, de las Uni-...ades de Madrid y de La Haba-... profesor de Medicina Legal de ...versidad habanera; Miembro ...al Colegio de Cirujanos de ...s; Seminarista mayor del fa-...olegio de Vergara; Médico Mi-...e los ejércitos del Zar de to-...s Rusias y del rey de la Gran ...a... Fué Diputado a Cortes ... villa de Madrid.

...cia le otorgó la cinta roja de ...ión de Honor, por sus trabajos ...icos y literarios; el zar de Ru-... concedió la Gran Cruz de la ... de San Wladimiro y el rey de ...a lo creó marqués de las Tai-... en 1927.

...valiosa condecoración moscovi-... el título de Castilla le fueron ...idos por los méritos siguientes: ...elebrarse en Madrid, el 31 de ... de 1906, la boda de Su Majestad ... don Alfonso XIII de Borbón ...Habsburgo-Lorena con la prin-...Victoria Eugenia de Battemberg, ...las Cortes europeas enviaron ...las representaciones integradas ...ncipes de la sangre.

...ar Nicolás II de todas las Ru-...envió a las bodas reales a Su ... imperial el Gran Duque Ser-...manoff, su primo hermano, el ...e presentó en Madrid con un ... de sesenta personas.

...Grandes de España y los hom-...ás ricos de la nación habían ...o sus palacios para que se hos-...en ellos los ilustres visitan-...ero se dió el caso de que la ...Mayordomía no contaba con ...ento adecuado para el Gran ... Sergio, cuando faltaban po-...cas horas para su llegada a la Corte.

Entonces don Tiburcio Pérez de Castañeda ofreció su palacio del Paseo de la Castellana, que era uno de los más bellos y suntuosos de Madrid, y el primo del zar de todas las Rusias se instaló allí con todo su séquito, gentilmente invitado por don Tiburcio, que, gran señor de los pies a la cabeza, se mostró generoso y espléndido, como si fuera un trasunto fiel del famoso duque de Osuna. En aquella ocasión, el futuro marqués pagó una factura de treinta mil dólares, solamente de champán para su insigne huésped.

Al llegar a San Petersburgo el Gran Duque Sergio, informó al zar de las atenciones que había recibido en Madrid, y Nicolás II, para recompensar aquella magnificencia, envió a don Tiburcio su retrato pintado al óleo en un marco de oro, platino, esmeraldas y brillantes y la Gran Cruz de la Orden de San Wladimiro, que sólo se concedía a los miembros de las casas reinantes.

Otro detalle de la largueza y esplendor de don Tiburcio fué el siguiente: amigo íntimo de don Emilio Castelar, éste, al morir, le dejó su magnífica biblioteca, avalorada con los autógrafos de los personajes más célebres del siglo XIX... Y esta joya de valor inestimable pasó a ser propiedad del reino de España merced a la cesión generosa que de la misma hiciera don Tiburcio Pérez de Castañeda.

Pasaron los años... En Cuba, don Tiburcio planeó y llevó a cabo múltiples negocios, creando empresas de servicios públicos y empresas privadas; su nombre figuró en las listas de los consejos de dirección de bancos y sociedades anónimas...

Y en el mes de julio de 1927, don Alfonso XIII, rey de España, queriendo premiar todos los servicios prestados a la monarquía, a España y a su Real Persona, lo creó marqués de las Taironas.

Entre los libros que escribió don Tiburcio figura uno, valiosísimo, dedicado por él a Su Majestad la Reina Regente, doña María Cristina de Habsburgo-Lorena, en el cual demostraba, con riqueza de datos y detalles, que la voladura del acorazado «Maine» —que motivó la guerra hispano-americana— fué producida por una causa interior, y no, como se aseguraba en aquél entonces, por una bomba o mina colocada junto al casco del buque para provocar la terrible conflagración.

Entre los múltiples negocios realizados por don Tiburcio figura el del primer soterrado de La Habana. Para llevarlo a cabo fué preciso perforar múltiples calles citadinas... Y las gentes, al pasar frente a los hoyos que había en las arterias principales, dió en decir: «Las cuevas de Castañeda...» Tal fué su popularidad...

Y a los ochenta y cuatro años ha dejado de existir el gran español, que amaba sinceramente a Cuba, si no pobre, por lo menos lejos de la opulencia y casi totalmente olvidado.

Descanse en paz el gran escritor, y que llegue hasta sus familiares la expresión más alta de nuestra sentida condolencia.

A CUALQUIER HORA
EN CUALQUIER PARTE...

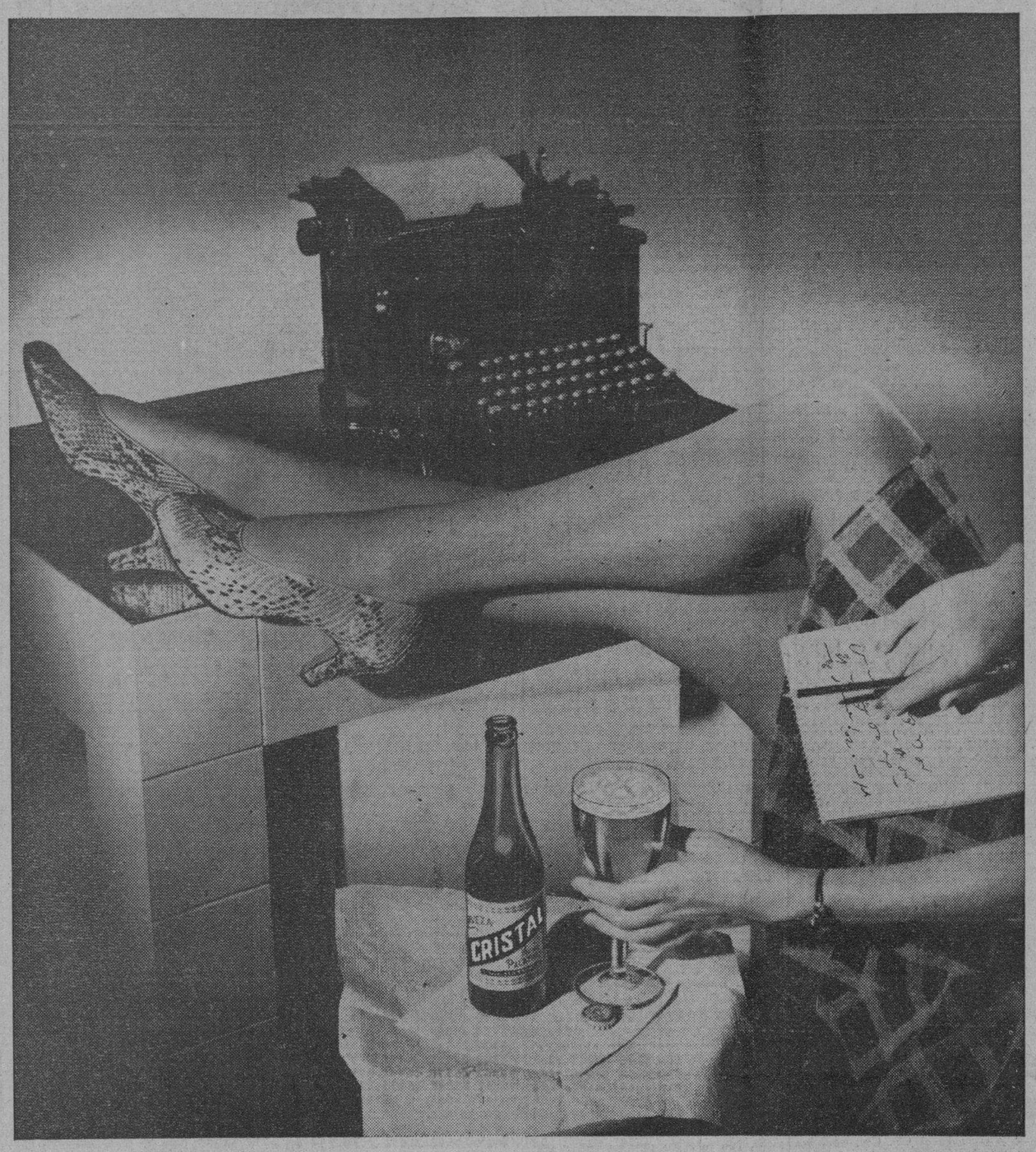

Tome una Cerveza CRISTAL bien fría

CLARA... LIGERA... SABROSA

Reanima... Estimula la agilidad mental... Repone las energías perdidas

CALIDAD: "TROPICAL" - "CON TODOS Y PARA TODOS"

OFICIAL

REPUBLICA DE CUBA

...SECRETARIA DE SANIDAD Y BENEFICENCIA

DIRECCION DE SANIDAD

...JEFATURA DEL SERVICIO DE CUARENTENAS

...COMISION LOCAL DE SU-...AS NUMERO 15, DEL SERVI-...CIO DE CUARENTENAS HABANA

...a la hora señalada del día en ...e celebre la subasta, se recibirán ...posiciones en pliegos cerrados ... suministro de VIVERES al ...ERTO DEL MARIEL, en Ma-...ante el ejercicio fiscal de 1940. ...subasta se celebrará en el edi-... la Jefatura del Servicio de ...enas (sito frente al Muelle de ...Francisco), en el siguiente día ... en que se abrirán los pliegos ...rán públicamente.

...embre 29 de 1939, a las 10 a.m.: ... al Lazareto del Mariel.

... Jefatura de Cuarentenas se ...rán cuantos datos se soliciten ...proveerá a los postores de los ...ondientes pliegos.

...na, a 9 de noviembre de 1939.

Dr. HUGO ROBERTS,
Jefe de Cuarentenas.

EN SU SESION-ALMUERZO DE MAÑANA TRATARAN LOS LEONES SOBRE IMPUESTOS

En la sesión plenaria del «Club de Leones», señalada para mañana martes, a las 12:30 del día, se tratará de un tópico importantísimo que afecta a la economía nacional: el proyecto de ley de impuestos.

Serán invitados de honor del «Club» los señores José M. Casanova, Presidente de la «Confederación de Corporaciones Económicas de Cuba»; Rafael Palacios, Presidente de la «Asociación de Industriales»; Juan Sabatés, Presidente de la Cámara de Comercio de la Habana; Manuel Ortega, Presidente de la Lonja del Comercio; Lucio Fuentes, Presidente de la «Federación Nacional de Detallistas» y Leslie Pantín, Presidente de la «Asociación de Almacenistas de Tabaco en Rama». Se ha invitado también al señor Oscar Bonachea, Secretario de Comercio.

Y cumpliendo un acuerdo de la Junta Directiva, del «Club», al comenzar el acto, se rendirá homenaje a la memoria del Rector de la Universidad, ingeniero José M. Cadenas, recientemente fallecido, estando a cargo del doctor Alberto Blanco, la disertación correspondiente.

Serán invitados de honor a esta sesión el Rector de la Universidad, doctor Rodolfo Méndez Peñate, el secretario general de la misma, doctor Ramón Miyar y el decano de la Escuela de Ingeniería y Arquitectura, señor Francisco González Rodríguez.

OTRAS HAN ANUNCIADO SUS PROPOSITOS DE RECESAR EN SUS LABORES ESTA SEMANA

Las que continúen abiertas sólo dejarán un pequeño número de obreros para atender a los pedidos que se hagan. La crisis de la industria se ha agudizado más

No se recuerda en la historia del tabaco habano una crisis semejante a la que afronta en estos momentos la elaboración del torcido, aunque para ello nos remontemos a la época lejana en que no tenían que salir los fabricantes a presentarlo a los mercados del mundo, y era la Habana, sin embargo, un centro fabril, en el que se contaban por centenares las casas en que se elaboraba, ya en marcas o «chinchales», el famoso tabaco, en espera de que las fragatas y bergantines de las distintas marinas del mundo vinieran a nuestra bahía, llevándose grandes cargamentos.

No son comparables a ésta, las crisis producidas cuando comenzó a desplazarse la elaboración a las playas floridanas, al amparo del bill Mac Kinley, que fomentó una industria en Tampa, restándola a Cuba la que fué ganando al correr de los años expansión en todos los Estados Unidos de la Unión Americana; como tampoco las motivadas por paralizaciones de huelgas, en que, pasado el turbión, se despejaba el horizonte y volvía la industria a movilizarse.

Nuestra industria sufrió un terrible golpe, cuando por la huelga de 1932, las marcas elaboradas por el Trust americano, emigraron a los Estados Unidos, ante la terquedad de los dirigentes de la huelga, de no admitir ninguna de las transacciones propuestas, proyecto éste que ya era acariciado, pero que aún se vacilaba en llevarlo a vías de hecho.

Esto privó del trabajo a varios miles de torcedores, y a centenares de espalilladoras, de rezagadores, escogedores, fileteadores, anilladoras, dependientes, oficinistas y empleados, quedando limitada la producción de exportación a unas cuantas fábricas, que en conjunto sólo podían dar ocuuación a unos dos mil torcedores.

La guerra de España, destruyó tan valioso mercado para nosotros, y a pesar de haber terminado hace casi un año, no se ha notado la reacción que se esperaba, debido a las circunstancias económicas, créditos congelados, desplazamiento de clientes de las ciudades consumidoras, falta de poder adquisitivo, el problema de las divisas, que priva en lo que fuera un gran mercado para el tabaco habano.

Y ahora la guerra europea, frustra los pequeños embarques que se hacían para Inglaterra, que era uno de nuestros principales mercados. Se ha deshechho la ilusión de que nos favorecería el conflicto, recordando que en 1914, se paralizaron algunas fábricas una o dos semanas, y después, para surtir las cantinas de los ejércitos aliados, trabajaron los talleres a toda capacidad de producción. El volumen de la actual contienda supera aquélla, con modalidades distintas, en el racionamiento, transformaciones y control de las finanzas para las industrias de guerra, mayores dificultades para la navegación, todo se confabula para el colapso actual.

El pasado sábado suspendieron su elaboración varias fábricas, que ya anteriormente habían venido desplazando operarios en gran escala; otras manufacturas paralizarán esta semana sus labores, dejando algunas quince o veinte torcedores, para mantener las fábricas abiertas a las visitas de los turistas; otras cerrarán, porque el mercado nacional no puede absorber el vitolaje de exportación, el cual, surtido de tabacos baratos por las manufacturas locales, que atraviesan también por la competencia una vida lánguida, es más de estancamiento que de progreso.

Agoniza la industria del tabaco habano y todo hace presentir que ningún reactivo podrá reanimarla. El pesimismo no lo disimulan ni los propios fabricantes, al ver cerrados los caminos de la exportación y los nacionales también, por las erogaciones a que se hallan sometidos, superiores al margen de una esquilmada producción que no cubre gastos, la que en muchos casos se mantiene merced a milagros y equilibrios, en espera de que del caos en que nos hallamos, surja algo que nos permita «vivir muriendo» o que nos traiga una resurrección.

Tristes serán las Navidades próximas para los que viven de la industria del torcido, ya sean obreros o patronos, con los talleres vacíos.

Celébrase hoy el juicio contra Cesáreo Machado, que dió muerte a Basilisa Mederos en La Lisa

El Fiscal solicita para dicho individuo más de veintiséis años de prisión. Resoluciones dictadas por el Supremo en materia criminal. Ultimas peticiones hechas por el Fiscal

La Sala Cuarta de lo Criminal de la Audiencia ha señalado uara esta tarde el juicio contra Cesáreo Machado Noa, el cual, armado de un cuchillo de punta,—arma prohibida por los reglamentos,—dió muerte a su amiga Basilisa Mederos Herrero, en una bodega de la calle Paz, barrio de La Lisa, Marianao.

Considerando al procesado responsable del delito de homicidio con agravante de dicho uso de arma prohibida, el Ministerio Fiscal pide que se le sancione con veitiséis años, siete meses y diez días de reclusión, debiendo fijarse en $5,000.00 la indemnización que pagará a los herederos de la víctima. La defensa de Machado la ostenta el Dr. Manuel Calderón, quien alega en favor de su cliente una atenuante y rechaza la expresada agravante aducida por el Fiscal.

La muerte del sereno José R. Serantes

Para mañana martes, ha fijado la Sala Primera de lo Criminal de la Audiencia, la vista del recurso de apelación establecido por los doctores Carlos M. Palma y Jesús A. Portocarrero, contra la resolución del Juez de Instrucción de la Sección Primera que excluyó del beneficio de fianza a sus defendidos Emilio San Juan Pardo y José Díaz Lago, señalados como responsables del homicidio de José Rogelio Serantes López, sereno de la Empresa Naviera de Cuba, el 4 de septiembre último. Combatirá el recurso el Abogado Fiscal de la Audiencia Dr. Humberto de Cárdenas.

Resoluciones de lo criminal del Tribunal Supremo

La Sala de lo Criminal del Tribunal Supremo confirmó la sentencia dictada por la Sala Primera de la Criminal de la Audiencia de la Habana, que sancionó al procesado Oscar Fernández Arce con tres años y un mes de prisión, por delito de lesiones graves. Al sostener una riña en el bar de San Isidro y Damas, en esta Ciudad, el procesado y Rogelio Font Valdés, aquél le produjo a éste con una navaja barbera, una herida desde la parte superior del pabellón auricular izqiuerdo que pasa por la mejilla, hasta la región labial del propio lado, de la que sanó en treinta y ocho días, habiéndole quedado una cicatriz muy visible que le deforma el rostro.

La propia Sala declara no haber lugar al recurso interpuesto por Rodrigo Alea Pupo contra auto de la Audiencia de Oriente que no le admitió la recusación establecida contra el Juez de Instrucción Dr. Tomás Perrote Herrero en causa en que dicho Juez fungía como Juez Especial, por infracciones de carácter judicial y administrativo.

La Sala de lo Criminal del Tribunal Supremo ha declarado sin lugar el recurso establecido por él acusador particular contra sentencia de la Audiencia de Pinar del Río, que absolvió al maquinista de los Ferrocarriles Unidos de la Habana Oscar Delgado Delgado al empleado Pablo Díaz García y al inspector Manuel J. Pino y al guarda-frenos Rafael Hernández, del delito de homicidio por imprudencia de Jesús Borrego Nougueiras, ocurrido en Paso Real de San Diego, al descender del tren en marcha en la noche del 25 de noviembre del pasado año. Aceptó la Audiencia y posteriormente el Supremo, la tesis de inculpabilidad mantenida tanto en el juicio oral como en la casación por el Dr. Luis Vidaña, del bufete Sánchez de Bustamante, defensor de los acusados y de la citada empresa ferroviaria.

Cinco años por malversación de bienes

El Fiscal de la Audiencia formuló escrito de conclusiones, interesando sanción de 5 años de privación de libertad para cada uno de los procesados Primitivo Fernández Menéndez y Edaurdo Fernández García, como autores de un delito de malversación de bienes embargados por la autoridad pública.

Por razón de los procedimientos de apremio seguidos por la Zona Fiscal del Distrtio de Occidente de esta ciudad, contra el contribuyente moroso Fernández y Cía., de la calzada 10 de Octubre 514, en los días 4 de abril y 28 de agosto de 1934 y 6 de febrero de 1935 fueron embargadas diversas pertenencias del citado deudor valoradas en $120 suficientes a cubrir su adeudo por concepto del 1 y medio; y los procesados Primitico y Eduardo Fernández que quedaron constituídos depositarios de los bienes, puestos de acuerdo, dispusieron en su provecho de los objetos embargados.

También interesa el representante de la sociedad cuatro años de privación de libertad y multa de $300 para Jesús Hernández Nodarse como autor de un delito de tráfico de drogas estupefacientes.

Sanciones diversas que pide el Fiscal

El Fiscal de la Audiencia además interesa las siguientes sanciones: Tres años de prisión para cada uno de los procesados, José Pena Rodríguez y Cándido Enríquez González, por lesiones graves.

Multa de $300 y tres años de prisión, para Joaquín Enríquez Evans.

Cuatro años y multa de trescientos pesos para Ernesto Remos Almirall, alias El Oriental por tráfico de drogas tóxicas, y un año de prisión para cada uno de los procesados, en distintas causas por rapto, Ramón Bolaños González, Silvestre Estévez Fermoso y Emilio Gual y Pérez.

Para Gregorio Iznaga Hernández interesa el Fiscal dos años y seis meses de prisión como autor de un delito de lesiones graves, con agravantes de arma prohibida y reincidencia. El 19 de septiembre último encontrándose el procesado en el interior del Juzgado Correccional Primero Nocturno, para responder de una denuncia que le hiciera Joaquín Pérez Pérez, sin mediar palabras, con una sevillana agredió a dicho Pérez, causándole una herida en el antebrazo izquierdo que necesitó treinta y un días para la curación.

Favorecerá la carretera de Manzanillo a Bayamo a siete pueblos y a quince ingenios

De los sesenta kilómetros del trazado sólo faltan veinte y varias obras de fábrica. Las obras de la región norte de Oriente se encuentran totalmente paralizadas

Entre las vías de comunicación que necesita Oriente con urgencia se halla la carretera de Manzanillo a Bayamo, la terminación de la cual sería importante factor en el desarrollo de las actividades agrícolas, comerciales e industriales a lo largo de su recorrido de setenta kilómetros y a cuyo paso están enclavados los pueblos de Yara, Veguitas, Barrancas, Campechuela, Cabo Cruz, en entronque de Bueycito, el de Mabay y otros lugares y resultaría así favorecida una población de doscientos mil habitantes radicados en pueblos, campos y centrales azucareros, pues en tan extensa comarca, hay establecidos unos quice de éstos, algunos de ellos muy importantes.

En la actualidad, en la cabecera de Manzanillo hay construídos unos 20 kilómetros desde la época en que fué Secretario de Obras Públicas el doctor Carlos Miguel de Céspedes, siendo del mismo tipo y construcción que la Carretera Central.

En estos últimos tiempos se construyó un tramo de diez kilómetros en la parte central, entre Veguitas y Barrancas, terminada en algunos tramos.

Hacia la cabecera de Bayamo hay unos veinte kilómetros en buen estado, debido a que los vaqueros que llevan sus productos a la fábrica de leche condensada establecida en esa ciudad, al liquidarles a fin de mes sus productos, se les descuenta determinada cantidad, la que es aplicada al sostenimiento de algunos obreros que tienen a su cuidado el arreglo de ese tramo, manteniéndolo en buen estado con los trabajos de bacheo que realizan continuamente.

Faltan en total unos veinte kilómetros, los que se encuentran en deplorables condiciones para el tránsito y además algunos puentes y catorce alcantarillas, muchas de éstas importantes.

También se hace indispensable reconstruir el puente "Jicotea", que se halla en pésimo estado, siendo ésta una obra de fábrica más costosa en esta carretera, pues su estimado es de unos doscientos mil pesos.

Cuenta esta ruta en toda su longitud, unas cuarenta obras de fábrica, de las que, como dejamos dicho, hay construídas nada más que catorce.

Numerosas gestiones han venido haciendo cerca de todas las administraciones los elementos y entidades llamados a beneficiarse con la apertura de esa vía, y de tiempo en tiempo, exponen al Departamento de Obras Públicas sus aspiraciones, sin que pueda complacérseles por la falta de créditos.

El Secretario de Obras Públicas, doctor de la Riva, mantiene en actividad el tramo de Veguitas a Barrancas, lentamente y le dedicaría mayor atención si el Gobierno concediese los medios necesarios, pues su deseo es impulsar esa arteria de comunicación que vendría a sacar del estancamiento en que yace otra rica comarca de Oriente, desarrollando la riqueza agrícola e industrial de dicha región.

En ingeniero Oñate en O. P.

Se encuentra en esta ciudad el ingeniero Ramiro Oñate, quien ha informado minuciosamente al Secretario del Ramo, sobre los desperfectos causados por las aguas en las carreteras de Holguín a Gibara; en la de Banes a Samá y en otros caminos de la región norte, en algunos de los cuales han quedado incomunicados los pueblo, por el temporal de agua que azotó a Oriente, recientemente.

También le dió cuenta del estado de las obras que por falta de créditos fueron paralizadas, las que se hallan en espera de la renovación de los mismos para ponerlas de nuevo en actividad.

REGALO FRAZADAS A LOS POBRES EN P. DEL RIO EL TTE. CORONEL M. BENITEZ

PINAR DEL RIO, nov. 26.—Esta mañana el teniente coronel Manuel Benítez, jefe militar del regimiento «Plácido», de Matanzas, realizó un reparto de frazadas y abrigos entre las familias pobres de esta capital, así como a los ancianos del asilo «San José de la Montaña» y los niños del Dispensario Infantil Metodista. Por encontrarse enferma, se vió impedida de asistir a este generoso acto su esposa.—Guillermo Rodríguez, corresponsal.

El Rector convocará antes del cinco de febrero a los decanos

El día 5 de febrero vencerá el plazo dentro del cual el Rector de la Universidad deberá ordenar a todos los decanos que convoquen a reunión a las distintas facultades, a fin de que designen sus delegados al Colegio Electoral que elegirá al Rector, Vicerrector, Secretario General y Vicesecretario General para el trienio de 1940-43.

Un cable de Londres

En el Rectorado de la Universidad de la Habana se ha recibido un cable de los estudiantes londinenses interesándose por el citado congreso y por el próximo congreso continental de estudiantes.

Menor arrollado por un tranvía en Marianao

Iba en la escalerilla trasera cuando fué alcanzado por otro tranvía. Herido a cuchilladas

MARIANAO, noviembre 26. NOTICIERO. Habana.—Esta noche fué asistido en la Casa de Socorro por el doctor Vinagreras y el alumno Miró, Juan Egreira Lacerda, de 13 años, vecino de Valdés Carrero 726, Pogolotti, de una herida contusa en la región temporal izquierda, contusiones y escoriaciones diseminadas por el cuerpo de carácter grave.

El menor declaró al vigilante Evaristo Ramírez que iba en la escalerilla trasera de un tranvía de la línea Marianao calle Habana y al llegar a General Lee y Steinhart fué alcanzado por otro tranvía que venía en dirección contraria, siendo recogido del pavimento por Mario Rey, vecino del Vedado. El accidente se debió a imprudencia del menor.

Herido por varios desconocidos en la playa

El vigilante Secundino Rodríguez de la Novena Estación y el Guarda Jurado Daniel Valdés, condujeron a la Casa de Socorro a José Cape Suárez, natural de la Habana, de 25 años y vecino de Gervasio 458, el que presentaba lesiones menos graves. Declaró que estando en el kiosco «El Rápido», situado en el paradero de los ómnibus de la ruta 32, fué agredido por un grupo de desconocidos que se dieron a la fuga, ignorando la causa de esa agresión. El comandante J. Prats ordenó una investigación.

Constituída la Asociación de Padre, Vecinos y Maestros

Esta tarde quedó constituída en la Escuela No. 6, la Asociación de Padres, Vecinos y Maestros, designándose la directiva siguiente: Presidente, Calixto Carrerá; vice, Secundino Viera; secretaria, Ernestina Raphel; vice, Petra María Martínez; tesorero, Pacheco Cruz; vice, Inés Bernardo de Ramos y vocales Armando Estévez, Edmundo San Pedro, Clemencia Caballero, Alicia Marcos y Josefa Mesa.

Como Presidente de Honor fueron invitados el doctor Antonio Millas y el doctor Carlos Valdés Miranda, presidente e inspector del Distrito respectivamente de la Junta de Educación de Marianao.

Se nombró una comisión para laborar en pro de los niños de esa escuela, a los que se obsequiará con una fiesta infantil en las próximas Navidades. La cimisión está integrada por Petra María Martínez, Josefa Mesa, Alvia Marcos, Inés Bernardo, Roberto Mainor, Aurora Naranjo y Mercedes González.

Se fracturó un brazo patinando

Rubén Guzón Piangel, de 13 años, vecino de Jesús María 151, patinando en la acera se cayó, fracturándose el radio y el cubito derecho por su tercio medio. Fué asistido por el doctor Sardiñas en la Casa de Socorro.—A. Martínez, corresponsal.

BOSTON SURETY COMPANY, S. A.
GARANTIA EN BONOS DE LA REPUBLICA
FIANZAS EN GENERAL
MANZANA DE GOMEZ. DEPARTAMENTOS 365-368.—HABANA
TELEFONOS: A-6204 Y M-2517.
CABLE: AVIETTES. TELEGRAFO: BOSCO.

M.E.C.D. 2016

NOTICIERO DEL LUNES

Dirigido por JOSE I. RIVERO

TALLERES Y OFICINAS: PRADO No. 103, HABANA

TELEFONOS:

Dirección	M-3577	Clasificados	A-3333
Administración	M-7911	Jefe de Redacción	A-3205
Suscripciones	M-7911	Redacción	M-7913
Quejas	M-7911	Sports	M-7912

Agencia en Guanabacoa: XO-1584.

La Conferencia de Panamá

(Extracto de un estudio)

por el Dr. RICARDO J. ALFARO, ex Presidente de Panamá

A ciento trece años de distancia del Congreso de Bolívar, la histórica ciudad de Panamá ha sido la sede de una nueva asamblea en que las naciones americanas han deliberado sobre los magnos problemas de la guerra y de la paz.

La asamblea de 1826 fué una iniciación. La conferencia de 1939 ha sido una culminación. Bolívar fracasó en sus empeños de acción continental conjunta por naciones que estaban todavía en su infancia, porque su genio vislumbraba realidades que estaban un siglo adelante de su época. La América contemporánea se ha señalado un éxito en el Istmo, porque tras las experiencias frecuentemente dolorosas, pero siempre valiosas de su vida independiente, ha alcanzado ya su madurez política e internacional. Pero tanto la una como la otra asambleas representan brotes de un idéntico sentimiento: el de la solidaridad continental. Una y otra responden a una misma aspiración: la de mantener intangibles las libertades americanas frente a posibles agresiones europeas.

América es y quiere ser un continente de paz. América anhela gozar la paz de la justicia, la que emana del derecho como regulador supremo y único de las relaciones internacionales.

Impulsados por ese anhelo, los estados de América se han reunido para consultar sobre sus intereses comunes.

Los problemas básicos planteados ante la asamblea consultiva de Panamá eran los siguientes:

1. La defensa de las costas americanas con el objeto de proteger la navegación interamericana;

2. El tráfico marítimo interamericano, teniendo en cuenta la eliminación casi completa de sus servicios de transportes por los países beligerantes, y

3. La necesidad de evitar toda actividad bélica de los barcos de guerra de los beligerantes en las aguas de América.

La actitud de la Conferencia ante estos problemas quedó admirablemente definida en las palabras del jefe de la delegación americana, mister Sumner Welles, cuando dijo en la sesión plenaria del 25 de septiembre que **debe manifestarse a los beligerantes europeos con toda claridad y en términos nada equívocos, que los países americanos no pueden convenir en que su seguridad o sus derechos comerciales encuentren obstáculos en las actividades de los beligerantes desarrolladas en las cercanías de las costas del Nuevo Mundo.**

Dentro del marco de la solidaridad continental y en el camino de resolver los problemas antes referidos, han sido presentados a la Conferencia numerosos proyectos. Los despachos de las agencias noticiosas mencionan proyectos acerca de las siguientes materias: Primero, declaración de la neutralidad americana; segundo, medios de hacer que se respete esa neutralidad; tercero, cooperación económica y financiera entre todas las naciones del continente y mantenimiento entre ellas de un intercambio comercial intensificado; cuarto, expedición de una «Carta magna de la humanización de la guerra», tendiente a conseguir que el actual conflicto y los que puedan surgir en el futuro, se desarrollen en forma menos despiadada; quinto, organización de patrullas navales para la protección de las rutas comerciales interamericanas; sexto, obligación de todas las naciones de América de prestar apoyo a aquello que lo necesite para que su neutralidad siga siendo respetada, y séptimo, supresión en el continente americano de toda política o actividad subversiva que afecte la neutralidad de América.

El solo hecho de consultarse sobre materias tan trascendentales los estados del Nuevo Mundo, constituye reafirmación resonante del principio de la solidaridad. Como ha apuntado con acierto el canciller argentino, doctor Cantillo, «contrastando con la actuación aislada que cada uno de los países de América había seguido durante la guerra mundial de 1914 a 1918, en nuestros días esos mismos países se congregan en Panamá para buscar una actitud neutral común, a fin de enfrentarse a la actual guerra europea».

Entre las proposiciones presentadas a la Conferencia, la de mayor resonancia, por su alcance y sus posibles repercusiones, ha sido, sin duda, la proposición cubana sobre defensa continental. La proposición, en su forma original, según los despachos noticiosos, comprendía dos puntos: Primero, declaratoria de que cualquier acto de beligerancia en los mares de América se considerará como violación de las condiciones de seguridad que deben prevalecer en este continente, y segundo, establecimiento de una **zona de seguridad americana**, trazada entre los océanos Pacífico y Atlántico.

Resultado de los debates acerca del proyecto cubano, fué la resolución que establecía una faja o zona de trescientas millas de ancho como límite de las aguas territoriales de América. Este acuerdo ha dado ya lugar a copiosas observaciones, especulaciones, objeciones y aún interpelaciones diplomáticas, como la que se informa haber hecho en Washington Lord Lothian, embajador británico, al secretario de Estado, Mr. Hull.

Salta a la vista, desde luego, que la creación de este «mar interior» americano constituye modificación sustancial del derecho de gentes, que reconoce únicamente la distancia de tres millas como límite del mar territorial. Pero contra esta observación se ha avanzado el argumento de que así como los beligerantes cambian sus reglas durante las guerras, así los neutrales deben tener ese mismo derecho. Se ha afirmado también que para la vigilancia de esa zona de seguridad, que según el «Times» de New York, tiene una extensión de seis millones de millas cuadradas, son insuficientes las flotas de todos los países de América combinadas. La zona de seguridad vendría a quedar así en las mismas condiciones de los bloqueos teóricos, a los cuales se les niega eficacia y valor jurídico. Hase dicho también, como corolario de lo anterior, que sólo un acuerdo entre las potencias beligerantes y las repúblicas americanas podría dar efectividad y legalidad a la zona en cuestión, pero en los círculos navales ingleses se ha expresado el concepto de que la Gran Bretaña, aunque se halla dispuesta a hacer todo lo posible en favor del plan, no intenta renunciar a sus derechos de beligerante, no coartar en forma alguna su comunicación con las colonias que posee en el hemisferio occidental. Esta manifestación parece indicar bien a las claras que si bien la Gran Bretaña no tiene la intención de trasladar sus actividades navales a las aguas contiguas al continente, no renuncia a ejercerlas cuando quiera que así lo exija la presencia de barcos enemigos en dichas aguas. Por último, han hecho presente algunos agentes de líneas navieras que la zona neutral de seguridad habilitaría a los barcos mercantes alemanes que se encuentran refugiados en puertos de América para ejercer el tráfico marítimo interamericano, y para atacar, bajo cubierta de ese tráfico, a las naves francesas e inglesas.

La publicación del texto oficial de los acuerdos de Panamá permitirá a los técnicos interesados en estos problemas del internacionalismo, profundizar su estudio y formular conclusiones que habrán de enriquecer notablemente la literatura jurídica.

LOS SEÑALAMIENTOS PARA HOY, LUNES, EN LA AUDIENCIA DE LA HABANA

Sala Primera de lo Criminal: Juan José Amores, hurto, defensor Smith; Felipe Quevedo, usurpación, defensor Menció.

Sala Segunda de lo Criminal: Lucilo Herrera, robo, defensor Montoro; Angel Gil, rapto, defensor Montoro; Juan Pablo Valdés, ultrajes, defensor Guas.

Sala Tercera de lo Criminal: Magdalena González, asesinato, defensor Palma; Antonio Mérida, lesiones, defensor Castro.

Sala Cuarta de lo Criminal: Cesáreo Machado, homicidio, defensor Calderón; Carlos Martínez, amenazas y coacción, defensor Herrera; Santiago O-Farrill, atentado, defensor Franco Beoto.

Sala Quinta de lo Criminal: Manuel Fernández, robo, defensor Garcilaso de la Vega; Ibrahim Mejías, homicidio culposo de la anciana Isabel Moreno, en la Calzada de Concha, acusador J. Tarafa, defensor González Pérez.

Sala Primera de lo Civil:

Juzgado Centro. Angel Artola contra Compañía Omnibus Aliados S. A. y otros. Mayor cuantía. Ponente Herrera. Letrados Moris-Sainz de Calahorra. Procuradores O. Rodríguez, personado.

Juzgado Almendares. Rosa María Cairo contra Tiburcio M. del Castillo. Divorcio. Ponente Herrera. Partes.

Juzgado Este. Antonio Tavel contra Crescencia García. Divorcio Ponente Herrera. Letrados Trelles, Quintana. Pror. Constantino Martínez.

Juzgado Güines. Guillermo González contra Modesta Armas. Inc. en honorarios. Ponente Herrera. Letrados R. Masforroll. M. Chardie. Procuradores A. B. Miranda. Francisco Oceguera.

Juzgado San Antonio de los Baños. Mericia Ortega contra Ignacio Martínez. Divorcio. Ponente Herrera. Partes. Estrados.

Juzgado Oeste. Oscar Pérez continuado por Eduardo Carrillo contra Diego Pérez. Incidente en menor cuantía. Ponente Herrera. Letrados Oteiza, Bolaños, Sanabria. Pror. Villaverde.

Centro. Maximiliano Fernández contra Josefina R. Pato etc. Demanda Incidental. Ponente Herrera. Letrados F. Pérez, J. de la Torre. Personado, Suárez.

Sala Segunda de lo Civil:

Ponente Sa. Echevarría.

Cía. Primer Molino Arrocero de Cuba contra resolución No. 4892 de la Dirección General de Aduanas. Lamadrid Vega, Fiscal.

Cía Primer Molino Arrocero de Cuba contra resolución No. 5070 de la Dirección General de Aduanas. Lamadrir Vega, Fiscal.

Suárez Ramos y Cía. contra resolución No. 4725 de la Dirección General de Aduanas, Zayas, Ramírez, Fiscal.

V. Fornias y Cía S. en C. contra resolución No. 5373 de la Dirección General de Aduanas, Villalba, Fiscal.

R. Arias y Hnos. contra resolución No. 5322 de la Dirección General de Aduanas, Villalba, Fiscal.

Armour and Co. contra resolución No. 4787 de la Dirección General de Aduanas, Villalba, Fiscal.

Armour and. Co, contra resolución So. 4788 de la Dirección General de Aduanas, Villalba, Fiscal.

Señores Molina y Cía, contra resolución No. 3368 de la Dirección Genueral de Aduanas, Villalba, Fiscal.

Aguilera, Margañón y Cía. contra resolución No. 3536 de la Dirección General de Aduanas, Bengochea, Melero, Fiscal.

Cía. Primer Molino Arrocero de Cuba, contra resolución No. 4880 de la Dirección General de Aduanas, Lamadrid, Vega, Fiscal.

Cía. Primer Molino Arrocero de Cuba, contra resolución No. 4876 de la Dirección General de Aduanas, Lamadrid, Vega, Fiscal.

Barraqué, Maciá y Cía. contra resolución No. 6155 de la Dirección General de Aduanas, Villalba, Fiscal.

Tonelaje total de las marinas en 1914 y 1939

En la guerra anterior se perdió la cuarta parte del tonelaje. Nueva estadística

Están llegando a la Secretaría de Hacienda, para ser estudiados por los técnicos en materia mercantil, los datos que suministran por distintos centros internacionales sobre cambios producidos a consecuencia de la guerra europea.

Sobre marina mercante se consulta una tabla que da un total en 30 de junio de 1939, de 68 millones y medio de toneladas brutas para las flotas de tráfico comercial en todo el mundo.

Esta cifra significa casi un 50% más que los 45 millones de toneladas de la marina mercante en 1914, cuando comenzó la anterior guerra mundial.

Solamente se eleva a un 800 por ciento el tonelaje de los buques-tanques, destinados al transporte de petróleo, artículo de extraordinaria necesidad en el actual sistema de guerra mecanizada.

En la tabla consultada figuran estas cifras en cuanto a la marina mercante: Gran Bretaña, en 1914: 18.892 millares de toneladas. En junio de 1939: 17.891.

Dominios Británicos, 1,631 en 1914, y 3,111 en 1939.

Francia, 1,922 en 1914, y en el 1939, 2,934. Poderes aliados en total, en el año de 1914, 22,445 y en 30 de junio del presente año, 23,936.

Alemania, en 1914, 5(135; y en junio del 39, 4,483.

Naciones neutrales: Estados Unidos, en el 14, 2,027 de mar, «2.6 2,260 de los lagos; y en el 1939, 8,910 de mar y 2,452 de lagos.

Noruega, 1,957 en el 14; y 4,835 en el 39.

Italia, 1,430 y 3,425, en ambos años.

Holanda, 1,472 en el 17 y 2,970 en el 39.

Grecia, 821 y 1,781.

Suecia, 1,015 y 1,577.

Dinamarca, 770 y 1,175.

Japón, 1,708 y 5,630.

Los otros países, 4,364 en el 1914 y 7,335 en el 39.

Gran total, en el año de 1914 el tonelaje era de 45,404 y en el 39, de 68,509.

En cuanto a lanzamientos de buques, en 1914 llegó a 2,853 y en 30 de junio de 1939, era de 3,034.

Tomando en consideración semejantes datos, los técnicos consideran que la industria naviera mundial esté ahora en mejores condiciones para resistir las contrariedades de la guerra. En la guerra del 14 al 18, se perdieron 6,600 buques a manos del enemigo, con un total aproximado de 12 millones 350 mil toneladas, o sea más de la cuarta parte del tonelaje total.

Trajo el Istria en gran cantidad productos hispanos

Numerosos pasajeros llegaron en el vapor **Florida** y por la vía aérea. Los que se se esperan

Anoche regresó a Miami, conduciendo carga general, correspondencia pública y 148 pasajeros, el vapor americano «Florida», de la Peninsular y Occidental SS. Co., de cuya lista hemos anotado los siguientes pasajeros:

Rafaela Aguila, Antonio Méndez y señora, Jorge y Carmen Casteleiro Concepción Roque, José Mazaurrieta, Rosa María Salas, Carlos Sánchez, Carmen Llurias, Consuelo Alonso, Consuelo Bahamonde, Trinidad Donoso, Eva Donoso, Luis O. Sánchez José Cervoni y señora, Serapio Núñez y señora. Manuel Pérez, Mr. Harry Farr, Mr. James Oliphan, madedero de Jacksonville y otros.

De la vía aérea

Cubriendo el servicio regular de la Pan American Airways Inc., llegó ayer de Miami, al aeropuerto del Arsenal, el avión NC 752 V, que trajo 29 pasajeros de los que hemos anotado a nuestro Director, Dr. José I. Rivero; al administrador gerente del DIARIO DE LA MARINA, don Celso González; el señor Narciso Naranjo y señora, el diplomático colombiano, señor Juan A. Calvo, que fué recibido por el Ministro de Colombia en Cuba; el marino americano, Everett Link; la señora Marta Calvo, y otros.

Por esta misma vía salieron los señores: Joaquín Toranzo, John Duys, (hijo), Abraham Allenberge, Walter Armsby y otros hasta el número de 27, siendo los restantes turistas.

El «Istria»

Procedente de Génova y escalas, vía Vigo, llegó a este puerto el vapor italiano «Istria», que trajo carga general, entre ella una buena partida de productos españoles, así como 10 pasajeros con destino a la Habana.

En dicho buque vienen en tránsito 4 pasajeros.

Dos ferries

Conduciendo carga general llegaron ayer los ferries americanos, «Estrada Palma» y «Seatrain Havana», procedentes de Port Everglades y New York, respectivamente.

Las salidas

Durante el día salieron los siguientes barcos: «Estrada Palma», que regresó a Port Everglades; «Seatrain Havana», a New Orleans; «Talisse», a New Orleans; «Oriente», a New York, y «Florida», a Miami.

Barcos que esperan.

Hoy son esperados los siguientes barcos: «Cuba» de la Peninsular y Occidental SS. Co., que viene de Tampa vía Calo Hueso; «Sixaola», que procede de New Orleans, en viaje a Centro América; «Munargo», que viene de New York vía Nassau y Miami y será atracado a los muelles de la Compañía de Almacenes de la Habana; «Kunsholm», que viene en viaje de excursión, procedente de New York y escalas; y el italiano «Recca», que procede de New Orleans en ruta a puertos de Europa con esclaa en Santa Cruz de Tenerife, hacia donde llevará pasajeros y productos cubanos.

Mañana llegarán en viajes directos desde New York los vapores «Siboney», de la Ward Line, y «Veragua», de la Gran Flota Blanca.

Tomó posesión

En el local social de la Asociación de Veteranos y Patriotas, tuvo efecto anoche el acto de la toma de posesión de la Directiva electa por la nueva Asociación de Socorros Mutuos y Beneficencia de Maleteros del Puerto de la Habana.

El acto resultó lucido, habiendo concurrido al mismo, numerosas personas.

NUEVO LORD DEL MAR Y JEFE DE SERVICIOS DE LA AVIACION BRITANICA

LONDRES, noviembre 26. AP.—El vice almirante Gay Charles Cecil Royle ha sido nombrado Quinto Lord del Mar y jefe del servicio secreto naval en sustitución del almirante Sir Alexander Ramsay.

Royle es un veterano de la guerra mundial y desde 1937 ha estado agregado al servicio de los porta-aviones.

LEYENDO LA PRENSA

Por Roseñada

—¡Vaya, hombre, menos mal que encuentro una noticia dulce...!

Choque en la Ruta Central: un muerto y cuatro heridos

Embestido un camión con luces apagadas por un ómnibus en el kilómetro 258. No identificado

SANTA CLARA, noviembre 26. — Fueron asistidos en la Casa de Socorro de Santa Clara, Ramón Rodríguez Sánchez, vecino del Central «Toledo», Oriente, de lesiones graves; Juana López Morales, de Camagüey, Silvia Valdés Hernández y Celia Blanco, de 38 años, de lesiones menos graves, que sufrieron al chocar un Omnibus Aliado en que viajaban rumbo a esa Capital, contra un camión que se encontraba con las luces apagadas en la carretera Central entre los kilómetros 258 y 259, cerca de Santo Domingo. Otra de las víctimas del accidente es un mestizo desconocido que falleció en la mesa de operaciones, por la que no pudo ser identificado. Ambos choferes se encuentran detenidos.

Gerardo Enríquez, de 28 años, vecino de Ranchuelo ingresó en el hospital, fué asistido de una grave herida que le causó en el reparto de Las Yaguas un tal Jiménez por ciertas diferencias.

En el Centro de Socorro fué asistido también Arturo Luis Anoceto, de 27 años, vecino del barrio Seibabo, de una herida incisa en la región abdominal, que le interesa los planos musculares, las que según declaró, le fué inferida por Daniel Ríos Peña, a quien Aniceto le regalaba diariamente determinada cantidad de leche. Se dice que ambos estaban disgustados porque Ríos Peña hablaba mal de la víctima. Aniceto fué ingresado en el Hospital San Juan de Dios dado su estado de gravedad. El agresor no ha sido localizado. — **Armando Machado.** D

Otro choque en Pinar del Río

PINAR DEL RIO, noviembre 26.— Nueve mujeres resultaron lesionadas esta noche al chocar en la curva del kilómetro 169 de la Carretera Central, cerca de esta ciudad, el camión que conducía el chófer Teodoro Fernández, y el ómnibus guiado por Eusbio Graverán Piloto, quien se dirigía al baile que se celebraba en el Salón Jacinto Díaz, sito cerca del entronque Pilotos. Nómbranse los lesionados, Berta González, de trece años, Migdalia Carballo Benítez, de 24 años Nieves Rosas Rodríguez, de 38, María Triana Rozas, de 17, Antonia Pérez Hoyo, de 44, Aria Guerra Rodríguez, de 49, María Cobian Piñeiro, de 44, Amparo Fernández y Milagro Franco Cobián. Las autoridades actúan para saber quién fué el culpable del accidente. Los dos chóferes fueron puestos en libertad bajo fianzas de cien pesos. — **Guillermo Rodríguez**, Corresponsal.

VOLO LA AVIACION BRITANICA SOBRE LAS BASES NAVALES DE ALEMANIA, TOMANDO FOTOS

Uno de los aparatos tomó vistas magníficas, a pesar del terrífico fuego germano. Rompen sus amarras varios globos ingleses y de Francia y caen en países neutrales

LONDRES, Nov. 26 (HAVAS.)— Un comunicado del Ministerio del Aire informa esta noche que varias importantes bases navales del Noroeste de Alemania, comprendiendo la de Heligoland, fueron visitadas el sábado por los aviones de la Real Fuerza Aérea. Las malas condiciones atmosféricas, la nieve, la lluvia y la luz crepuscular de las últimas horas del día, hicieron la empresa especialmente difícil y peligrosa. Sin embargo, volando bajo a pesar del intenso fuego anti-aéreo que se les hacía, los aparatos británicos consiguieron cumplir su misión perfectamente.

Poco después de haber despegado, los aviones ingleses se dividieron en grupos, para dirigirse hacia las zonas asignadas. Uno de aquellos, volando a una altitud muy escasa, consiguió fotografiar por sorpresa las defensas anti-aéreas. Realizó la proeza de mantener la cámara en contínuo funcionamiento, antes de que las baterías enemigas reaccionasen, abriendo fuego. Segundos después le seguían numerosos disparos, tanto de cañones como de ametralladoras, que lanzaban verticalmente contra el osado avión, lo que los pilotos llaman «cebollas inflamadas» y pequeños obuses del tipo «pom-pom». Solamente fué avistado un aparato de caza alemán, y se le pudo eludir fácilmente, al amparo de la espesa bruma.

La temperatura era tan baja, que se formaba hielo sobre las alas y el fuselaje, dificultando el avance y disminuyendo la velocidad de los aviones. Las nubes, muy bajas, y las perturbaciones eléctricas, constituyeron una severa prueba para la ciencia aeronáutica inglesa, en el vuelo de regreso, en medio de tinieblas crecientes.

Pocas actividades en el frente Occidental, informa el Estado Mayor francés

PARIS, Noviembre 26 (HAVAS).— El comunicado oficial del Gran Estado Mayor francés, dado esta noche, informa de «actividades reducidas de los elementos de contacto y de la artillería».

El comunicado de la mañana notificaba que «durante la noche del sábado al domingo las patrullas estuvieron activas en la región de los Vosgos».

Llegó a puerto holandés un globo francés

AMSTERDAM, Holanda, Noviembre 26 (HAVAS.)— Un globo francés de los preparados en el frente occidental para combatir a los aviones enemigos, rompió sus amarras y, arrastrado por el viento, cayó en el puerto holandés de Ymuiden.

Globos ingleses rompen sus amarras y llegan a Noruega

OSLO, Noruega, Noviembre 26 HAVAS.)— Varios globos utilizados para impedir el paso de los aviones en Inglaterra, al parecer escaparon de sus amarras y empujados por el fuerte viento llegaron esta tarde a Noruega. Uno de ellos, del cual colgaba el cable de sujección, pudo ser asido y cobrado poco a poco, pero cuando ya estaba en tierra, hizo explosión, debido a la imprudencia de un fumador. Como consecuencia del accidente hubo un muerto y dos heridos.

Comunicado oficial alemán

BERLIN, Nov. 26. (Transocean.)— El comunicado oficial del Alto Mando alemán dice: «En el frente occidental hubo leve actuación de artillería.

Ayer atacaron las escuadrillas de aviación alemana a las unidades navales inglesas en la parte septentrional del Mar del Norte, logrando cuatro impactos de lleno, uno de ellos en un crucero de la serie «Aurora».

Los vuelos de reconocimiento por la aviación se extendieron en el día de ayer nuevamente hasta las Islas Shetlandesas.

El enemigo intentó ayer tarde entrar volando por Heligoland en las regiones del noroeste de Alemania, pero al llegar a la costa del mar del Norte fué obligado a retroceder por la artillería alemana antiaérea.

La aviación alemana no ha sufrido bajas.

Una lancha motor de patrulla, número 301, se hundió en la desembocadura sur de Belt mayor después de una detonación. Desconócese la suerte de los 16 tripulantes.

El frío y la nieve se oponen a las operaciones

PARIS, Noviembre 26. (AP.)— La nieve y el frío han dificultado las operaciones militares en el frente occidental durante el día de hoy, pero los franceses dan cuenta de haber rechazado un raid de los alemanes en el este del río Mosela con fuego desde las posiciones avanzadas.

ALEMANIA CONMEMORO A SUS MUERTOS EN POLONIA

BERLIN, noviembre 26. (Havas).— En toda Alemania se celebraron hoy importantes funerales en memoria de «los alemanes muertos en Polonia, en defensa de la Vaterland y de su nacionalidad».

Se efectuará esta noche una velada conmemorativa del fusilamiento de los estudiantes de Medicina en 1871

Pronunciará un discurso el Rector de la Universidad y se representará la obra «Inocentes». La peregrinación al mausoleo de La Punta, habrá de verse muy concurrida

Una solemne velada en conmemoración del fusilamiento de los ocho estudiantes de Medicina de 1871 habrá de celebrarse hoy, a las nueve de la noche, en el Teatro Nacional.

Un interesante programa se ha confeccionado para dicho acto, que se abrirá con las notas del Himno Nacional y terminará con las del Himno Universitario.

El doctor Rodolfo Méndez Peñate, Rector de la Universidad de la Habana, pronunciará un discurso en la velada, a nombre del claustro de profesores del Alma Máter: El Presidente de la Federación Estudiantil Universitaria, Eduardo Dumois, dirá las palabras iniciales; el estudiante Guillermo Ara hablará por el Comité 27 de Noviembre; y el estudiante Luis Orlando Rodríguez hará el resumen del acto.

En el mismo se representará una obra basada en el fusilamiento de los ocho estudiantes de 1871 y que se titula "Inocentes".

No faltarán los números de poesía a cargo de la señorita Práxedes Pérez Robaina.

En la propia velada habrá de quedar inaugurado el Congreso Nacional de Estudiantes y se hará la presentación de las distintas delegaciones.

La presidencia del acto habrán de ocuparla el Rector Méndez Peñate, el presidente de la Federación Estudiantil, E. Dumois; la señora de Alvisu Campos, en representación del Partido Nacionalista de Puerto Rico; un representante del Partido Aprista del Perú; y los presidentes de los alumnos de las distintas escuelas de la Universidad.

Se verá nutridísima la peregrinación

La peregrinación estududiantil de por la tarde al Mausoleo de La Punta se ha de ver nutridísima.

Numerosos planteles públicos y privados formarán en el desfile.

La manifestación partirá de la Universidad de la Habana, a las tres de la tarde en punto.

Oportunamente ya se dió a conocer el orden en que deberán situarse los colegios e instituciones invitadas que deberán ocupar los lugares indicados a las dos de la tarde.

VISITARON LOS DELEGADOS DE LA CONFERENCIA DEL TRABAJO EL INSTITUTO CIVICO MILITAR

Especialmente invitados por el Coronel Batista recorrieron todos los departamentos, admirando su organización. Palabras elocuentes del Jefe del Ejército y del Presidente de la OIT

Invitados expresamente por el coronel F. Batista, jefe del Ejército Constitucional, asistieron en la tarde de ayer al Instituto Cívico Militar (Centro Superior Tecnológico), los delegados a la Conferencia Interamericana del Trabajo, que se está celebrando en esta capital.

A la entrada del Instituto Cívico, el coronel Batista, en su compañía de su esposa, señora Elisa Godínez de Batista; del coronel González y señora, del señor secretario de Defensa, doctor Ramas; del secretario del Trabajo, doctor Portuondo Domenech; del doctor R. Crespo, director del Instituto, fué recibiendo y saludando a cada uno de los delegados de la Argentina, Bolivia, Brasil, Canadá, Colombia, Chile, Ecuador, Estados Unidos de América, Haití, México, Panamá, Perú, Santo Domingo, Uruguay y Venezuela, así como a la delegación cubana y los observadores de las repúblicas de Costa Rica, Nicaragua, Guatemala y de la Gran Bretaña. Junto a ellos venían también el presidente del Consejo de la Oficina Internacional del Trabajo, de Ginebra, mister Goodrich, y el secretario general, mister Winant.

Inmediatamente empezó el recorrido por todos el Instituto Cívico, comenzando por los departamentos de biblioteca, teatro, museo y aulas.

Terminado esto, dió comienzo la revista militar. Tomaron parte en ella cerca de ochocientos alumnos, los cuales fueron aplaudidos por su impecable marcialidad y organización.

Más tarde se reanudó el recorrido por los talleres de lavandería, zapatería, industrias mecánicas, hojalatería, planta eléctrica, herrería y forja, fundición, carpintería, imprenta, cremería y panadería.

En el taller de Carpintería, el coronel Batista pudo apreciar una verdadera joya de arte: una Virgen de la Caridad del Cobre tallada en madera, obra del profesor Luis M. Reguera, y que será donada al Hospital Infantil de Tuberculosos por mediación de la señora Elisa Godínez de Batista.

Terminado el recorrido, en los amplios salones-comedores fué servido un buffet, con que el coronel Batista obsequiaba a los visitantes.

Momentos después el presidente de la Oficina Internacional del Trabajo de Ginebra, Mr. Goodrich, hizo uso de la palabra para agradecer al coronel Batista la invitación, así como para dar las gracias por las atenciones con ellos tenidas, aprovechando el momento para felicitarlo por la grandiosa obra que acababa de admirar y que en bien de la niñez desarrolla el jefe del Ejército Constitucional.

El coronel Batista contestó con las siguientes palabras:

«Señores delegados a la Conferencia Internacional del Trabajo:

«Hubiéramos preferido ofrecer una debida atención a cada una de las delegaciones, pero la falta de tiempo nos lo impide.

«Sin embargo, hoy dan calor con su visita a este lugar de estudio, donde se educan los huérfanos del trabajo.

«En nombre de ellos doy las gracias a todos. Esos niños que acaban de ver desfilar por el polígono, son huérfanos abandonados por sus padres en momentos azarosos en que cumplían con su deber.

«Son hijos de obreros, de campesinos, de soldados, que quedaron sin protección y que, gracias a la labor que desarrollamos en este Instituto Cívico, serán en el mañana hombres útiles a la patria.

«Este es un lugar de estudio y observación, señores delegados, y del cual podrán sacar fecundos resultados.

«Hay aún veinte mil niños a los cuales daremos albergue en el futuro. Estamos construyendo, en Holguín, otro Instituto similar a éste y continuaremos construyendo otros, hasta terminar nuestra obra.

«Esos niños que hoy contemplan ustedes alegres y saludables, llegaron aquí arrastrando las amarguras de todos sus sacrificios».

Terminó el coronel Batista dando las gracias en nombre de las niñas, niños y profesores del Instituto por la visita, y dando la bienvenida a los señores delegados de las repúblicas hermanas.

La Junta de Superintendentes se reunirá mañana para tratar del método del Dr. Manuel Alcaine

Se refiere a las actividades preparatorias de la lectura, sobre las cuales ha redactado una guía didáctica para el maestro. Folletos de Higiene Escolar a planteles privados

La Junta de Superintendentes de Escuelas abordará en las sesiones que inicia mañana las sugerencias que acerca de las actividades preparatorias de la lectura ha formulado el doctor Manuel Alcaine, Director de la Enseñanza de la Secretaría de Educación y un distinguidísimo profesional de la pedagogía, que ha hecho un acabado estudio de las mismas en el extranjero y ha adaptado el producto de sus investigaciones y experiencias a nuestro medio ambiente.

En esas mismas reuniones el citado organismo técnico de la Secretaría de Educación Pública tratará de la confección de los cursos de estudios para las escuelas públicas, labor que será encomendada seguramente a una comisión y se extenderá en consideraciones sobre la reforma de la enseñanza de kindergarten y del primer grado de la enseñanza primaria.

El doctor Manuel Alcaine tiene ya redactada una guía didáctica, que ha de resultar de verdadera utilidad para el magisterio.

Dicha guía tiende a preparar adecuadamente al niño para iniciar el aprendizaje de la lectura, bien en el kindergarten o, en su defecto, en la fase inicial del primer grado. Esta labor preparatoria no significa la práctica de ejercicios especiales, desprovistos de significación alguna o inconexos con el resto de la labor escolar, sino que constituye una integración de las numerosas y variadas actividades que el niño despliega a través de su vida escolar y lo prepara para que pueda afrontar con verdadera facilidad la lectura.

La guía didáctica en cuestión, que ha merecido cálidos elogios de cuantos han tenido la oportunidad de examinarla, enfoca los puntos siguientes:

Introducción al problema de la preparación para lectura; los diversos factores que influyen en la preparación de la lectura; como proveer al niño, de las experiencias, habilidades y técnicas preparatorias para la lectura; proveer a los alumnos de experiencias reales, importantes y variadas, esenciales para la adquisición moral de la lectura; práctica en el uso de ideas; entretenimiento para expresar correctamente sencillas oraciones; desenvolvimiento de un amplio vocabulario hablado; actividades encaminadas a obtener una exacta enunciación y pronunciación; desenvolvimiento del deseo de leer, habilidad para distinguir fácilmente igualdades o diferencias en cuanto a formas, base para recordar más tarde formas de palabras, evitándose las tendencias reversibles y ligera información acerca de las pruebas o tesis de habilidades para la iniciación de la lectura.

Extiende su radio Higiene Escolar

Con la distribución de varios miles de folletos sobre profilaxis buco-dental entre las escuelas privadas de la nación ha extendido su radio de acción el Departamento de Higiene Escolar de la Secretaría de Educación Pública.

El doctor Aníbal Herrera y Franchi Alfaro, director del mismo y alma máter de la excelente obra que se viene realizando, ha hecho acompañar los ejemplares de una circular a los directores de esas escuelas, en la que les llama la atención sobre lo que representa el folleto intitulado «Los Dientes» y confía en que las explicaciones y consejos concretos que contiene sirvan de orientación a los maestros en las explicaciones sobre higiene que hagan a sus alumnos.

Les ruega asimismo que estimulen a los alumnos del tercer grado en adelante para que redacten un tema, de no más de dos hojas de extensión, ilustrado con alguna lámina imaginativa, en relación con cualquiera de los tópicos del folleto.

Habla el doctor Herrera en la citada circular de la conveniencia de que expongan los niños algunas conclusiones espontáneas sobre la observancia de los consejos de higiene y profilaxis y señala que el mejor trabajo seleccionado por el maestro en cada aula se remita al Departamento de Higiene Escolar, especificando:

Primero, el nombre del alumno; segundo, el grado que cursa; tercero, edad; cuarto, el nombre de la escuela; quinto, Distrito a que pertenece y sexto, la firma del maestro y del director, certificando la autenticidad del trabajo.

Estos temas deben remitirlos al Sr. Director del Negociado de Higiene Escolar. Secretaría de Educación. La Habana, antes del 23 de diciembre próximo.

Un acto en el Instituto Cubano-Chileno

El próximo miércoles, día 29, a las cinco de la tarde, el Instituto Cubano-Chileno de Cultura, adscripto a la Secretaría de Educación, ofrecerá un acto para escuchar la autorizada palabra del profesor de la Universidad de Chile, doctor Moisés Poblete Troncoso. El profesor Poblete Troncoso se encuentra en La Habana, como miembro corresponsal de la Oficina Internacional del Trabajo, participando en el Congreso que en estos momentos se celebra en esta capital. La conferencia con que nos honrará el profesor chileno versará sobre «La evolución social de Chile en los últimos años». El acto tendrá lugar en el salón bajo de la Academia de Ciencias, calle de Cuba No. 460. Para el mismo se requiere invitación.

Informarán sobre obras propuestas para textos

El doctor Manuel Alcaine, Director de la Enseñanza de la Secretaría de Educación, nos ha informado que ya han sido designados los que habrán de rendir informes sobre la declaratoria de obras de texto para bachillerato.

Recientemente un grupo de obras fué sometido, con ese objeto, a la consideración de la Junta de Directores de Institutos.

El doctor Emilio Portell Vilá rendirá un informe sobre la obra de «Historia de América», del doctor Pérez Martínez; el doctor José María Velázquez rendirá un informe sobre la obra de «Psicología», del doctor Roberto Agramonte; el doctor Cirio Espinosa informará sobre la obra de Gramática y Literatura del doctor Raimundo Lazo; y el doctor Martell lo hará sobre las obras de Biología, Historia Natural y Anatomía, del doctor Orestes Cendrero.

Resoluciones

Por el Secretario de Educación, doctor Cleto A. Guzmán, se han dictado las siguientes resoluciones:

Concediendo licencia especial, por enfermedad, por todo lo que resta del presente curso, a la maestra del kindergarten que funciona en el poblado de Bahía Honda, con derecho a disfrutar el cincuenta por ciento del haber dejado de percibir por la maestra propietaria de la misma.

Concediendo un mes de licencia especial, por enfermedad, a la doctora Gisela Céspedes de Mora Adell, Directora del Centro Escolar de Altes Manuales No. 10 del Distrito Escolar de la Habana.

Designando a la señorita Josefa Capó Niz Maestra Normal para que con carácter interino desempeñe el aula única de la Escuela No. 24 del Distrito Escolar de Batabanó, cura propietaria la señora Dolores Carrodeguas Montero, se encuentra en comisión en la Secretaría y con derecho a disfrutar el cincuenta por ciento del haber dejado de percibir por la referida maestra propietaria.

Prorrogando la licencia especial que por enfermedad viene disfrutando la señora Mercedes Oriyé y de León maestra del aula primera de la Escuela 101, del Distrito Escolar de la Habana, hasta el 31 de agosto de 1940, con derecho a disfrutar el cincuenta por ciento de su haber.

Concediendo licencia especial por enfermedad a la señora Leonila Jardines, maestra del aula tercera de la Escuela 1, del Distrito Escolar de Sagua de Tánamo, con derecho a disfrutar el cincuenta por ciento de su haber.

Aclarando la resolución de fecha 9 de noviembre del año actual, por la que se dispuso la conversión del aula de Artes Manuales y Economía Doméstica, de reciente creación, en el Distrito Escolar de Santa Clara, en aula de enseñanza común, a fin de que funcione como un aula más de la Escuela

Para la Mujer y el Hogar

Por LADY ALICE

LA MODA ACTUAL

MODELOS PRACTICOS

La moda, para realizar los trajes de calle, ofrece modelitos prácticos dentro de una sencillez elegante que conmueven. Aquí nos muestra un traje de lana negra que acompaña de una blusa de piqué de seda blanca.

JABON DE BELLEZA

La curará las afecciones cutáneas, arrugas, granos o manchas con el maravilloso jabón **Mireya**, que, preparado con los más puros ingredientes, se usa como medio de limpieza especial al acostarse, dejando los poros limpios enteramente del maquillaje.

Una buena enjabonadura con jabón **Mireya**, empleando agua templada, y aplicar luego la crema de este nombre conservará el cutis fresco y terso como el de las colegialas.

DETALLES ELEGANTES

El damasco blanco ha recobrado nueva vida. El damasco todavía nos atrayendo, aunque el de rayón es el que produce efectos más atractivos. La «mouseline de soie» es linda y apropiada para ocasiones excepcionales, dando una nota de gran distinción a una mesa de plata y china finas.

Hay dos tendencias en lo que a la china formal respecta: una hacia la sencillez, hacia el diseño, y otra hacia la resurrección de los modelos viejos, tales como decoraciones de Dresden y estilos de Williamsburg. Pero la tradicional china inglesa sigue imperando en los Estados Unidos. Los franceses se refieren más hacia los modos modernos y sutiles pasteles pálidos. Los diseñadores de china danesa parecen ser los que más se encuentran actualmente entre los europeos. Pero en Trenton, Estados Unidos, también se fabrican vajillas que pueden competir, bajo todos los aspectos, con cualesquiera otras.

La moderna cristalería para la mesa es de una belleza severa, incluso cuando se la usa con china y plata de modelos tradicionales. Los vasos son finos y dependiendo su elegancia y distinción del diseño de que se trate. En mesas formales se usan también reproducciones de vasos antiguos.

La plata es a menudo dorada o terminada en oro. Hay también un nuevo tipo de plata hecha de acero a prueba de manchas que luce como plata fina y evita el trabajo de la excesiva limpieza de antaño. También se está usando mucho la plata con asas de fantasía. Pero la plata fina sigue imperando, aunque no sea más que por la gran variedad de estilos que se ofrecen.

En lo que al conjunto se refiere, hemos sido imerpsionadas con lo que parece en las exhibiciones corrientes de mesas formales para te, mesas cuadradas y redondas —por ejemplo— con manteles calados, tazas finas y servicio completo de plata. También hemos advertido la tendencia hacia las mesas todas blancas, de efectos sorprendente agradable cuando el arreglo se acerca a la perfección. Los manteles oscuros se usan muy raramente, pero los pasteles se ven más a menudo.

ADORNOS FLORALES

Constantemente admiramos en bodas, comidas y fiestas distinguidas los adornos florales más bellos que revelan la cultura y elegancia de nuestro país.

Casa Trías, se destaca entre las otras por su magnífica presentación, en cuanto a gusto y belleza de las flores. Ultimamente hemos contemplado el bello decorado floral que llamaba grandemente la atención en la regia boda Rayneri-Rionda, demostrando cuanto pueden hacer los artistas de esa florería.

Pida detalles e informes por el teléfono F-4338, o vea sus diseños en 12 y 23, en el Vedado.

¿CUANDO VENDRAS?

¿Por qué si no te he visto te adoro locamente?
¿Por qué si no me oyes te llamo sin cesar?
¿Por qué siento la angustia terrible de los celos
clavarse en mis entrañas cual un fiero puñal?

¿Cuándo vendrás, amado a recoger el pólen
de mi amor lirio abierto en el bello jardín
de la ilusión? Amado, mi corazón te espera,
como un árbol marchito la frescura de Abril.

Yo soy la Cenicienta entristecida y pálida
que aguarda tu llegada como una bendición
que verterá en tu vida claridades de aurora
y raudales de júbilo sobre mi corazón.

Mary Morandeyra.

DE GRAN INTERES

Piensan todas las señoras que atienden su hogar contribuyendo al encanto de reunir la familia con atracciones suficientes que hagan las horas de confianza más agradables que nunca. Los ricos dulces para postres de meriendas se encuentran en **El Turno Cubano**, la gran dulcería que ocupa el local de la **Casa Potín**, O'Reilly 363.

También se fabrican en ese conocido establecimiento, donde acude toda la distinguida sociedad, las deliciosas pastas para acompañar el te, en variedades finas y sabrosas.

Puede hacer su pedido por el teléfono A-2310, así como encargar cualquier clase de regalo, ya sea un estuche de bombones, un cake decorado o una caja de dulces por libras.

MENU DEL DIA

Almuerzo	Comida
Jugo de frutas.	Sopa a la Juliana.
Huevos en acemitas.	Frituras de sesos.
Helado Mennier.	Pollo frío con jalea.
Filete de ternera asado.	Ensalada de frutas.
Pudín quemado.	Natilla quemada.

RECETAS DE COCINA

Tomates rellenos

Se les corta a los tomates grandes la tapita, sacándole con cuidado la pulpa. En aceite se sofríe bastante ajo picado con perejil y una hoja de laurel y cuando esté se le agrega un trozo de pan mopada en caldo, dos huevos crudos, dos salcochados y picados, un poco de queso rallado, pimiento, sal y un polvito de nuez moscada. Se rellenan los tomates con esta masa espolvoreándolos con polvos de galleta y rociándolos con un poco de aceite se cocinan al horno.

SEA ROBUSTO !

El uso del Quinium Labarraque á la dosis de una capita de licor después de cada comida basta, en efecto para restablecer en poco tiempo las fuerzas de los enfermos más agotados. Por consiguiente, aquellas personas débiles, debilitades por la enfermedad, el trabajo ó los excesos; los adultos fatigados por un crecimiento demasiado rapido; los anemicos, los ancianos debilitados por la edad, deben tomar vino de

Quinium Labarraque

APPROUVÉ PAR L'ACADÉMIE DE MÉDECINE DE PARIS

Dépôt : Maison FRÈRE
19, Rue Jacob, PARIS

Noticias Católicas

PROGRAMA DE LOS DIVERSOS ACTOS CATOLICOS QUE SE ANUNCIAN PARA MAÑANA EN LOS TEMPLOS HABANEROS

M. I. Archicofradía del Santísimo Sacramento de la Catedral

En la Santa Metropolitana Iglesia Catedral, a las 8.30 de la mañana, solemnes honras fúnebres por el eterno descanso de los Hermanos fallecidos de la M. I. Archicofradía del Santísimo, en la misma, canónicamente erigida.

Se ruega la asistencia a los cofrades y se invita a sus familiares y fieles.

En la Iglesia de San Francisco

Los Martes Perpetuos de San Antonio de Padua con el siguiente programa: A las 7.30 a. m. Misa de Comunión en el altar del Santo de Padua, ejercicio de los Martes y veneración de su Reliquia.

A las 5 de la tarde, Rosarito de San Antonio, ejercicio de los Martes, plática por el Director R. P. Fray Guillermo Basterrechea, O. F. M., bendición eucarística y veneración de su Reliquia.

Se ruega la asistencia a los asociados a la Pía-Unión de San Antonio de Padua y se invita a sus devotos.

HOY SE CONMEMORA LA MANIFESTACION DE LA «MEDALLA MILAGROSA»

En la ciudad de París (Francia) tienen las Hijas de la Caridad la Casa-Madre, donde las jóvenes que aspiran a la Congregación se educan, adquiriendo las virtudes y espíritu propio del Instituto en que desean ingresar. En estos ejercicios de santificación se hallaba la hermana seminarista Sor Catalina Labouré, cuando la Santísima Virgen se dignó visitarla y entregarle su santa Medalla. El caso fué como sigue:

En la tarde del 27 de noviembre de 1830, que era sábado y víspera del Primer Domingo de Adviento, estando haciendo oración, notó cerca de sí como un ruido sutil y muy leve, casi imperceptible, semejante al que produce un vestido de seda cuando roza con otro cuerpo: alzó los ojos la hermana y vió a la Virgen, cual se representa en la Medalla. En el medio óvalo que la circundaba, leíase la deprecación: "¡Oh María, sin pecado concebida, rogad por nosotros que recurrimos a Vos!"

Luego giró el cuadro sobre sí mismo, y apareció la letra "M", coronada con la Cruz, el Corazón de Jesús rodeado de espinas y el de María atravesado por un puñal; además doce brillantes estrellas iluminaban el conjunto. Después Sor Catalina oyó una voz dulce que le dijo: "Es preciso hacer una medalla según este modelo; cuantos la llevaren puesta, teniendo aplicadas las indulgencias y devotamente rezaren esta oración, alcanzarán especial protección de la Madre de Dios". E inmediatamente desapareció la Virgen.

Esta medalla despertó desde el principio gran devoción entre los cristianos; los milagros, los prodigios, las curaciones corporales y espirituales fueron tan frecuentes y tan extraordinarias en todas partes; que los fieles tomaron de ello ocasión para llamar a la Medalla "¡Milagrosa! ¡Medalla Milagrosa!" y con ese nombre tan simpático ha quedado bautizada en medio del pueblo cristiano.

La Asociación de la Medalla Milagrosa de la Iglesia de Nuestra Señora de la Merced, conmemora esta manifestación de la Medalla Milagrosa con los siguientes cultos en la mañana y tarde de hoy, lunes, 27 de Noviembre.

Día 27.—Festividad de la Aparición de la Virgen Milagrosa. A las 8, Misa de Comunión que celebrará el R. P. López, Visitador de los Padres Paules y Director de la Asociación.

A las 9, Misa cantada en la que predicará el P. Florencio García.

Tarde.—A las cinco, Rosario solemne, Salve, Procesión y consagración a la Virgen Milagrosa.

Día 29.—A las 8, Misa cantada en sufragio de los socios difuntos.

El Jubileo Circular

En la Capilla de las Madres Reparadoras, el Jubileo Circular.

La exposición de Su Divina Majestad, después de la última Misa.

A las 5 de la tarde, Santo Rosario, Visita a Jesús Sacramentado, bendición y reserva.

En la Iglesia parroquial de Bauta

A las 10 de la mañana, la función mensual a San Judas Tadeo en la Iglesia parroquial de Bauta, sita en el pueblo de Hoyo Colorado.

En la Iglesia de María Auxiliadora

Los Martes Perpetuos de San Juan Bosco. Por la mañana, a las 8. Por la tarde, a las 5.

Se pone en conocimiento de los fieles en general, y de un modo especial a los devotos de San Juan Bosco y de María Auxiliadora, que el martes 5 del entrante mes de diciembre darán comienzo los solemnes Nueve Martes, que preceden a la fiesta anual de San Juan Bosco, que se celebra el 31 de enero, como preparación a la misma.

El último de estos martes, corresponde al Martes 30 de enero, Vísperas de la fiesta onomástica de San Juan Bosco.

Estos Martes se ajustarán al siguiente programa: Misa de Comunión y armonizadas, a las 7.1|4 y a las 8 a. m. En esta última se practica el ejercicio de los Martes y se venera la Reliquia de San Juan Bosco.

A las 9 Misa solemne.

Por la tarde, a las 5, Santo Rosario, lectura de gracias y peticiones, ejercicios, cánticos, conferencia, por un notable orador sagrado, bendición y reserva, terminándose con el Himno Popular a San Juan Bosco y veneración de su Reliquia.

En la Iglesia de San Nicolás de Bari

A las 8 de la mañana, misa y ejercicio mensual a San Judas Tadeo.

Invita a sus devotos, el Párroco Mons. Juan J. Lobato Rendón.

En los demás templos

Santos Rosario, lectura espiritual y visita a Jesús en el Santísimo Sacramento del altar.

Junta General de la Archicofradía de la Aunción de la Iglesia de Reina

El P. José María Aboy, S. J. Director de la Archicofradía de la Asunción en sufragio de las benditas almas del Purgatorio, canónicamente erigida en la Iglesia de Reina, suplica, a los cofrades la asistencia a la Junta General, que tendrá lugar, hoy lunes 27 del actual a las 9 de la mañana, después de los solemnes sufragios, que a las 8 a. m. celebraremos, como final del mes de noviembre, a las benditas almas consagradas.

✝

E. P. D.

EL SEÑOR

FRANCISCO GARCIA LEON

HA FALLECIDO

(Después de recibir los Santos Sacramentos y la Bendición Papal)

Y dispuesto su entierro para hoy lunes 27 a las 5 de la tarde, los que suscriben, su viuda e hijos y demás familiares, ruegan a sus amistades, se sirvan acompañar el cadáver, desde la casa mortuoria, sita en la Calle M No. 166, entre Línea y 17, hasta el Cementerio de Colón, favor que agradecerán eternamente.

La Habana, Noviembre 27 de 1939.

Benita Alvarez Vda. de García, Luis y Consuelo García Alvarez, Mercedes Pérez Sáez de García, Ramón García Balderrábano, Padre Fructuoso Alvarez Cuervo, Dr. Ladislao Gyori.

CRONICA

EN LOS QUINCE

Muy congratulada se vió ayer con motivo de cumplir los quince años, la encantadora señorita Raquel Moleón y Pérez, que se destaca en nuestros salones elegantes.

Llegue hasta ella nuestro saludo.

DE REGRESO.—En la mañana de ayer y por la vía aérea regresaron a nuestra capital tras un corto viaje de negocios a Nueva York, el doctor José I. Rivero, Director del DIARIO DE LA MARINA y el Administrador del mismo, don Celso González.

A recibir a los distinguidos viajeros acudió un grupo de sus amigos, compañeros y familiares.

Bienvenidos.

UNA BODA HOY.—A las seis de la tarde de hoy, en la mayor intimidad, contraerán matrimonio la bella y muy graciosa señorita Hilda García Comesaña y el correcto joven José Luis Pérez Serra.

Tan simpática ceremonia tendrá lugar en la capilla de Nuestra Señora de Lourdes de las RR. MM. Filipensas, en la Víbora, con la asistencia de un grupo reducido de familiares y amigos íntimos.

SANTOS DE HOY.—Cúmplenos felicitar en la fecha de hoy, con motivo de las festividades de San Virgilio y San Primitivo, a este grupo de personas:

El doctor Virgilio Ferrer y su hijo el joven Virgilio Ferrer Gutiérrez, estimado compañero en el periodismo.

El doctor Virgilio Arango y Mestre.

Virgilio Rayneri, Virgilio Villalta y Virgilio Bachiller.

Virgilio Menéndez Plasencia.

Virgilio Morales Díaz, Virgilio Alvarez, Virgilio Sánchez Almeida.

Virgilio Beltrán Mañas.

Virgilio Suárez López, Virgilio Noroña Smith y Virgilio Vidal.

Virgilio Castillo, Inspector de la Policía Técnica y su hijo Virgilio Castillo Hinojosa.

Augusto Vega Fuentes, inspector de Hacienda.

Y Virgilio del Amo, compañero que cuenta con grandes afectos en este periódico y su hijo Virgilio.

Entre los Primitivos este grupo:

Primitivo del Portal, distinguido caballero de esta sociedad.

Primitivo Cordero Leyva.

La señora Primitiva Comesaña viuda de García y la señora Primitiva Alvarez Lavastida.

También felicitamos en esta fecha a los señores Facundo García y Facundo Márquez.

NOTA DE DUELO.—En la tarde de ayer dejó de existir en su residencia del Vedado, el respetable caballero Francisco García y León, perteneciente al alto comercio habanero.

El señor García León gozaba de general estimación por su trato cordial y afable.

Su sepelio está dispuesto para las cuatro y media de la tarde, partiendo de la casa calle M No. 166 entre Línea y 17.

Reciban nuestro pésame su viuda, la señora Benita Alvarez y sus hijos Luis García Alvarez y señora Mercedes Pérez Sáez y Consuelo García Alvarez.

LAS DAMAS DE LA CARIDAD.—El viernes por la tarde, se celebró una importante reunión, en el salón de actos de la Iglesia de la Merced, convocada por la Presidenta de las Damas de la Caridad, la Sra. María Montalvo de Soto Navarro, incansable en su generosa labor.

Se tomaron algunos acuerdos para ultimar el magnífico programa de la Gran Comida de Gala, que tendrá efecto en Sans Souci el día 10 de diciembre próximo, cuya recaudación se destina íntegramente al sostenimiento de numerosas familias desvalidas.

La Comisión encargada del programa y dirección de la Fiesta la forman las distinguidas damas Eugenia Segrera de Sardiña, Ana María Menocal, María Martín viuda de Dolz y Amelia Solberg de Hoskinson.

También quedó nombrada la comisión de recibo, que actuará en Sans Souci la noche de la Gran Comida de Gala, que hará eco en los anales de las grandes fiestas de nuestra más exclusiva sociedad.

La Comisión está formada por las señoras Amelia Solberg de Hoskinson, María Montalvo de Soto Navarro, María Luisa Giralt de Martínez Díaz, Lolita Fernández Velasco de Montalvo, Mercedes Marty de Baguer, María I. de Madrazo, Elvira Pérez de Errasti, Lucía H. de Weis, Pilar Reboul de Fernández, María Teresa Escarrá de Casares y Carmen Soto Navarro de Sánchez.

Otra comisión presidida por la distinguida dama Mina Pérez Chaumont viuda de Walsh se encargará de las mesas que soliciten para la Gran Comida de Gala.

EN LA PARROQUIA DE JESUS DEL MONTE.—En la tarde de antier a las seis, contraeron matrimonio en la Iglesia Parroquial de Jesús del Monte y ante una numerosa concurrencia, la encantadora señorita Conchita Doyharzábal y García y el caballeroso joven Carlos González y González.

Una numerosa concurrencia, integrada por familiares y amigos de ambos jóvenes, presenció tan simpática ceremonia.

El hermoso templo de la Víbora, lucía un adorno muy bonito.

Cerca de la hora señalada, hizo su entrada la novia vistiendo una elegante toilette que tenía bello complemento en el ramo nupcial.

Era éste un modelo creado especialmente para ella, por los artífices de la «Casa Trías» a base de jazmines de Persia, recogidos en forma artística y original.

Fueron padrinos la señora Mercedes López de Segura G. Menocal y el señor Joaquín Doyharzábal Domínguez, padre de la novia.

Por la novia rubricaron el pliego testifical los señores Francisco García Mendizábal, Juan Pérez García, Antonio Zubillaga Jr., Manolo García González y José López González.

Y por el novio, los doctores Ismael Segura G. Menocal, y Reinaldo Márquez, y los señores Rogelio Doyharzábal, Evelio Crespo y Félix Rodríguez.

DE REGRESO.—En horas de la mañana de antier regresaron a nuestra capital los conocidos jóvenes Eutimio Falla Bonet y Mario Darna, los que disfrutaron un largo viaje por tierras del norte.

Para recibir a los viajeros se congregó en el muelle un grupo selecto de nuestra sociedad.

Bienvenidos.

EN EL LYCEUM.—El doctor Francisco de J. Almodóvar, compañero en la prensa y conferencista, disertará el próximo día 30 del actual, a las 5.30 de la tarde, sobre algunos de los grandes pintores pretéritos cuyos cuadros se encuentran en el Museo del Prado. La gentil señorita Nena Acevedo, recitará versos de Machado, inspirados en dichos cuadros, ilustrando así la interesante conferencia.

El acto tendrá efecto en la sociedad Lyceum, Calzada y A, en el Vedado, cedida amablemente a la Directiva del Patronato de las Artes Plásticas, que celebrará su sexto sorteo mensual de una obra de arte, rifando entre sus asociados un bello dibujo de Ovidio que fué expuesto en su reciente exposición en el Lyceum.

Quedan invitados a este acto artístico-cultural, además de los asociados del Patronato de las Artes Plásticas, las socias del Lyceum, de Pro Arte Musical y del Círculo de Bellas Artes.

DR. M. COSTALES LATATU

Profesor de Clínica Quirúrgica de la Universidad, por oposición.

Cirugía del Abdomen y Tiroides.

Durante el verano consultará, exclusivamente, lunes, miércoles y viernes.

PRADO, 318. Diagnóstico: VEINTE PESOS.

SIGA LOS CONSEJOS DE SU MODISTA VISITANDO LA CORSETERIA

"EL DESEO"

Grabe en su mente que para lucir la nueva silueta son indispensables los modernos Corses, Corselettes y Ajustadores "trioline". No es posible un entalle moderno sobre una faja antigua. Su modista con muy acertado juicio, le indicará la conveniencia de una visita a la Corsetería "EL DESEO" para la adquisición de su moderna prenda interior, donde expertas corseteras perfectamente documentadas de cuanto a la nueva ciencia de la corsetería concierne, podrán orientarla y hacerle oportunas indicaciones, así como adaptarle a su gusto o necesidad el modelo apropiado.

23 AÑOS MODELANDO CUERPOS

"EL DESEO"

GALIANO ENTRE VIRTUDES Y ANIMAS

TELEFONO A-9506 HABANA.

EN MONSERRATE

MERCEDES INFANTE PIÑEYRO. En la tarde de ayer, al dar las seis, contrajeron matrimonio ante el altar mayor de la Iglesia de Monserrate la dulce y gentil señorita Mercedes Infante y Piñeyro y el señor Francisco González Vidal, joven correcto y caballeroso.

Numerosa concurrencia presenció esta simpática ceremonia que fué apadrinada por el señor Francisco González, padre del novio, y por la señora Esther Infante de Macías Betancourt, hermana de la novia.

Fueron testigos por ella, la señorita Olga Lavín y los señores Jorge Piñeyro y Juan Macías Betancourt y por él, el doctor Pedro Hernández Gonzalo y los señores Miguel Byron Pimentel y Antonio González.

La boda civil fué el día 25 ante el doctor Juan Manuel Alfonso Zayas, y testificaron en dicho acto por él, los señores José Rodríguez Joglar, Salvador Orosco Ruiz y José Ramón Rodríguez Rodríguez y por ella, los señores Raúl Piñeyro González, Francisco Casado y la señorita Angélica Gil Morán.

BENDICION NUPCIAL.—Ante el altar mayor de la Iglesia de la Caridad quedó solemnemente bendecida en la noche del sábado la unión matrimonial de la encantadora señorita Olga León y el estimado joven Eduardo Pianelli.

La gentil pareja fué apadrinada por los distinguidos esposos Fernando León y señora Mercedes Quintana de León, padres de la bella desposada.

La gentilísima Olga hizo una novia encantadora.

Sus finos atavíos nupciales se completaban con el ramo de mano—de azucenas y gladiolos—bellísima creación de los incomparables floristas del gran jardín «El Fénix», del paseo de Carlos III, llegado hasta ella como un regalo valioso de la encantadora niña Consuelito Odriozola y Baizán.

Testigos por la novia:

El Gobernador de la Habana, coronel Celestino Baizán; el doctor Carlos Odriozola, representante a la Cámara y los señores José Antonio León, Antonio García y Federico Grande Rossi.

Por el novio:

Los señores Francisco Pianelli, Alfredo Ciervo y Domingo Codispoti.

Nuestra felicitación a los cónyuges.

E.C.D. 2016

CARTEL DEL DIA

HOY, por ser día de duelo, con motivo de conmemorarse el aniversario del fusilamiento de los estudiandiantes, los teatros y cines no ofrecerán función.

MARTI: MAÑANA: «PASO A LA LIBERTAD»

Hoy, por ser día de duelo nacional, no habrá función en este teatro. Para mañana la empresa nos promete un gran programa a base de la exhibición de cartones revistas, comedias y las super-producciones tituladas: «Seis mil enemigos» por Walter Pidgeon y «Paso a la libertad» por Virginia Bruce y Nelson Eddy.

El miércoles «Almas en el mar» y «Matrimonio de conciencia», dos grandes películas de la «Paramount». El jueves «El Encubridor» y «Vidas robadas». El viernes, un programa de categoría: «El Santo vuelve» y «Mamá Soltera». Este programa, no obstante su alto costo, se exhibirá a los precios de costumbre.

MANZANARES: NO HAY FUNCION

No hay función por ser Duelo Nacional.

Esta empresa anuncia para mañana el grandioso programa aprobado sólo para mañores con las producciones «La Tierra del Nudismo» y «Marinella» o «Tango en París», esta última por Tino Rossi. El día 29 homenaje a Hugo del Carrill con sus dos mejores películas: «Tres Argentinos en París» y «La Vida es un Tango». A las trescientas primeras damas que adquieran localidades en la tanda se obsequiarán con una preciosa foto de Hugo del Carrill.

Los días 4 y 5 dos grandes estrenos en español «Los Enredos de Papá» y «El Loco Serenata» por Pepe Arias.

COLONIAL: MAÑANA: «DEVORADO POR LOS COCODRILOS»

No habrá función hoy en este elegante y confortable cine de Reina 309, por conmemorarse el 27 de noviembre, día de duelo estudiantil.

Mañana, ofrece este confortable cine un programa grandioso, en el que figura la espectacular y emocionante super producción: «Devorado por los Cocodrilos»; y la formidable producción: «Míster Wong en el Barrio Chino». Además revista y cartón.

El miércoles: «Tradición Heroica» y «Nubes Sobre Europa».

Y el jueves: gran pre-estreno de la extraordinaria joya «Juarez», con Paul Muni.

ACTUALIDADES: NO HAY FUNCION

Por conmemorarse el aniversario de la muerte de los estudiantes y ser día de duelo estudiantil, no habrá función hoy en este elegante y moderno cine.

Para mañana su empresa ha combinado un regio programa en el que figuran escogidas películas, entre ellas, la soberbia producción francesa «El Rey», con el gran actor Victor Franc.

El miércoles: «La Otra Mitad», con Silvia Sidney.

Próximos estrenos, en el «Actualidades»: «Mamá Soltera», «La Intrusa», «Angeles con Cara Limpia», «Andy Hardy Millonario» y otras.

TEATROS Y CINES

NOTAS

MAÑANA: «HOTEL PARA MUJERES» EN EL FAUSTO

Por ser día de duelo el teatro «Fausto» suspende hoy sus actividades, para reiniciarlas mañana con el estreno de la regia super-producción de la Fox que lleva por título «Hotel para mujeres», que es la primera película que nos ofrece Elsa Maxwell, una de las mujeres más internacionalmente conocidas por su brillante intelecto y cautivadora personalidad, admirada por las más exclusivas sociedades europeas y norteamericanas, que se han disputado su presencia en sus exclusivos parties por ser la mujer más ingeniosa y llena de gracia para animar una fiesta. Es esta producción que ha filmado la Fox una comedia del más fino humorismo, basada en el alma de la mujer moderna que nos la presenta al desnudo en toda su magnífica y desconcertante personalidad.

Un gran reparto toma parte en su interpretación, figurando en roles principales masculinos actores del relieve de James Ellison, Alan Dinehart y Sidney Blackmer; y en los femeninos, toda una pléyade de fascinantes estrellas, tales como Ann Sothern, Jean Rogers, Lynn Bari, Joyce Bompton, June Gale y como debutantes ante la pantalla, un nuevo hallazgo de los estudios: Linda Darnell, que es un encanto de mujer, y la misma Elsa Maxwell, de tan popular renombre. Se completará el programa con el cartón «El calcetín de Nicolás» y la comedia Más vale casarse». Además el Noticiario.

El lunes: Bárbara Stanwyck, Adolphe Menjou y William Holden en la magnífica producción de la Columbia Pictures que lleva por título «Conflicto de dos almas». Es el drama del trágico conflicto de un muchacho soñador y el esplendoroso amor de una linda jovencita.

El domingo próximo a las 10 antes meridiano, Manolita Arriola cantará en el teatro «Alkázar» para todos los niños de la Habana.

MAÑANA: «Espía submarino» y los LECUONA en el ENCANTO

Hoy permanece cerrado el teatro «Encanto» por ser día de duelo, pero mañana abre sus puertas de nuevo para ofrecer el programa cumbre del año con «Espía submarino U-29» y «Los Lecuona Cubans Boys», esos gloriosos muchachos que tan alto han colocado el nombre de Cuba en Europa entera. «Espía submarino U-29» está interpretado por el gran actor Conrad Veidt, con la eficiente colaboración de Valerie Hobson y Sebastián Shaw. Ahora que la sangre de millones de inocentes vuelve a correr en los campos de Europa... Ahora que el mundo se debate entre los tentáculos de una terrible plaga, le recomendamos vea «Espía submarino U-29» que nos brinda escenas de crispante realismo y de grandes atractivos. Lo que usted lee en la primera plana de todos los periódicos se lo ofrece en la pantalla «Espía submarino U-29», orgullo máximo de la productora Columbia Pictures. Y para aliviar la tensión de sus nervios... los «Lecuona Cuban Boys» brindarán los más selectos números de su repertorio en los que siempre se destacan chispazos humorísticos que hacen las delicias de todos. Ellos se presentaron por vez primera en este teatro y ahora convertidos en una orquesta de primer orden, vuelven de nuevo a la escena del «Encanto» para demostrar todos sus adelantos, después de triunfal tournée por las principales capitales de Europa.

El domingo 3, a las 10 a. m., la popularísima Manolita Arriola cantará para todos los niños de la Habana en la escena del teatro «Alkázar», ofreciendo los mejores números de su extenso repertorio.

MAÑANA: «CAZADORES DE CABEZAS» EN EL ALKAZAR

Hoy, por ser día de duelo, con motivo de conmemorarse el fusilamiento de los Estudiantes, no hay función en este teatro «Alkázar».

Mañana: Un día grande para el público de la Habana, ya que se ofrece el estreno de la sensacional producción «Cazadores de cabezas» o «El sendero prohibido», la película que paralizó el tráfico de Broadway y mantuvo la sala del teatro «Mayfair» con llenos de público durante tres semanas de continuas exhibiciones. Vea a los hombres más feroces de la tierra: los indios cazacabezas del Ecuador. Un mundo desconocido... Una aventura aterradora... Una cita con la muerte... Lo nunca visto en la pantalla. Los disecadores de cabezas humanas fotografiados por primera vez. Sólo la cámara cinematográfica es capaz de traernos este relato horripilante de los extraños habitantes de las selvas ecuatorianas. Hombres, mujeres, niños entregados a una orgía desenfrenada hasta caer estupefactos por el efecto de una infernal bebida primitiva. Se completará el programa con la magnífica cinta «Susana» de la encantadora Shirley Temple. Una niña a quienes los valientes le enseñaron a ser heroica. Uno de esos dramas de una época en que la civilización empezaba a abrirse paso en una de las más apartadas regiones del nuevo mundo, pobladas por las tribus más temibles de sanguinarios indios. Página de la historia moderna que nos enseña en todo su realismo las luchas de nuestros antepasados por imponer la civilización en regiones salvajes.

El domingo 3, a las 10 antes meridiano, Manolita Arriola cantará en función especial para todos los niños de la Habana.

MAÑANA: «QUIEN QUIERE A QUIEN» EN EL RIVIERA

Por ser día de duelo, no se ofrece hoy función en el teatro «Riviera», cuyas carteleras anuncian para mañana la última gran producción de Sonja Henie y Tyrone Power, que lleva por título «¿Quién quiera a quien». Es una exquisita producción musical que ofrece en la pantalla los seis últimos números musicales del más grande de los músicos americanos: Irving Berlin, autor glorioso de las más populares canciones que en los últimos veinticinco años han llenado el mundo de armonía. Conozca el nuevo baile «Back to Back» que actualmente hace furor en los salones de bailes de los Estados Unidos. Toda la interpretación musical está a cargo de Rudy Valle, artista bien conocido del público habanero, por lo que no tenemos necesidad de presentarlo. Vea a Sonja Henie haciendo maravillas con el patín sobre el hielo, con un compañero que por primera vez encuentra digno de sus facultades: Stewart Revunn. Es un espectáculo estupendo para recrear la vista y regalar los oídos con «Lo siento por mí», «Una vieja melodía es siempre nueva», «Cuando llega el invierno», «La canción del metronomo», «He vaciado mi corazón en una canción» y otras. Se completa el programa con «Rencores disipados», por Loretta Young y Richard Greene.

El domingo 3, a las 10 de la mañana, Manolita Arriola cantará en el «Alkázar» para todos los niños.

RADIO CINE: MAÑANA: «EL QUE LA HACE LA PAGA»

Ciento veinte millones de ciudadanos norteamericanos enviaron a este mal hombre a la silla eléctrica para demostrar que el que la hace la paga, en la producción que lleva ese título y que la Warner Bros presenta mañana en «Radio-Cine» con Humprey Bogart en el papel principal y Bylli Halop, Gale Page y otros cooperando brillantemente con él en este drama de desgarradoras escenas, basado en un argumento escrito por Lewis E. Lawes, alcaide de la prisión de Sing Sing.

Un drama que sostiene su patético e impresionante realismo desde sus comienzos hasta el tráfico final, que demuestra claramente que «El que la hace la paga».

También se estrena la tercera de las aventuras de la jovencita Nancy Drew, titulada «Los apuros de Nancy», caracterizada por la genial y juvenil artista Bonita Grannville y por su amiguito Franckie Thomas. También actúa con ellos John Litell y otros muchos.

Se completa este programa con Noticiero sonoro con los detalles más importantes del mundo entero.

Los precios: Luneta y primer piso 30 centavos antes de las 6.30 y después 40 centavos, los niños 20 centavos y la tertulia, entrada por Neptuno, 15 centavos.

Mañana, este mismo programa.

El lunes: «Concédenos esta noche», de Irene Dunne y Charles Boyer.

LOS GRANDES EXITOS DEL CIRCO SANTOS Y ARTIGAS

A teatro pleno en las dos matinées y en la función de la noche actuó ayer el gran Circo Santos y Artigas en el teatro «Nacional». Hubo público para llenar seis veces el teatro y la compañía reafirmó su éxito, siendo ovacionados delirantemente todos los actos, sobre todo los famosos ecuestres Familia Christiani, cuyo acto a caballo es algo tan excepcional que puede asegurarse que muchos de sus ejercicios son exclusivamente de ellos y de una temeridad y precisión que sólo cuando se ve puede creerse... Cinco veces fueron llamados a escena para recibir los aplausos y vítores del público que los aclamaba...

También se anotaron inmenso éxito los Arthonys en su gran acto de trapecios volantes y los Ortans en su elegante y difícil acto acrobático y los Davidsons en su número de perchas...

De Albert Powell, contorsionista aéreo, podemos decir que es la nota de máxima emoción en el circo.

Polidor está ronco hoy de tanto que habló con los niños y consiguió con sus compañeros, Guerrerito, Baghongi y Happy and Happy sostener la hilaridad del público en entradas cómicas plenas de originalidad...

Hoy el Circo guarda recogimiento por la fecha luctuosa que se celebra y reanuda sus actividades el martes por la noche.

La próxima matinée será el jueves a las 4.30.

CAMPOAMOR: MAÑANA: «JALISCO»

Por ser día de duelo nacional se suspende la función de hoy, iniciando sus actividades mañana a las 9 de la noche con un soberbio programa, en el que figuran dos obras de Carlitos Robreño, el vibrante autor cubano, que llevan por título: «Coronel... a bolina» y «Jalisco».

La primera ha sido un éxito rotundo, definitivo. Diariamente a teatro lleno... sin una localidad desocupada, porque en ella se comenta con agudeza toda la actualidad nacional, y la segunda es un sensacional re-estreno, «Jalisco», otro de los grandes aciertos de Robreño, quien ha escrito nuevos cuadros, todos de palpitante actualidad y que el público espera con justificada ansiedad.

Las localidades para mañana ya se encuentran a la venta, costando solamente 50 centavos la luneta y la butaca numerada y 20 centavos la tertulia. Llame por el teléfono A-7054.

Pronto: «Alí Babá», una obra de gran espectáculo, original de Agustín Rodríguez y Ruper Fernández, con música de Rodrigo Prats. Evoluciones preciosas de Julio Richard.

PRORROGA su TEMPORADA la COMPAÑIA ALPUENTE-LOPEZ

Una noticia por todos conceptos agradable para el público de la Habana es la que con gusto ofrecemos para decir que la Compañía Alpuente-López, que tan brillantísima actuación ha tenido en «La Comedia», habiendo logrado de la empresa de Caracas, Venezuela, que se transfiriese la fecha del debut, estará entre nosotros y en el mismo teatro «La Comedia» por unos días más, iniciando nuevamente su actuación mañana martes, con la comedia de la que Leandro Alpuente hace una extraordinaria creación, «Cobardías», de la que la prensa de España, la Argentina y México ha hecho los más cálidos elogios, sobre la actuación de Leandro Alpuente, continuando el fin de fiestas de los Hermanos López, siempre con números nuevos, por Nolín, Mary, Cata, Marga, Juan, Miguel, Kiki y José, rigiendo los mismos precios de costumbre. El jueves próximo será la función en homenaje a Ricardo Alpuente con «Doña Clarines» —la mujer que ha vivido diciendo a todos las verdades— una estampa del poema de José María y Femán «El divino impaciente» y un programa magnífico de poesías y finde fiesta.

«SONGS MY MOTHER TAUGHT ME»

Título sugestivo de una canción de Dvorak que cantará Lolita Pérez Moreno en su próximo recital fijado para el lunes 11 de diciembre.

En horas de la tarde.

«Songs my mother taught me», melodías gitanas de Dvorak, para quien la música de su tierra fué pródiga fuente de inspiración. Con la canción de Dvorak y el «Madrigal» de Chaminade, Lolita completa la tercera parte de su programa con dos arias de las óperas «Aida» y «Madame Butterfly». Rafael Morales, distinguido pianista, la acompañará.

Puede separarse localidades por el F-3547 del Bureau Musical de la Habana que tiene bajo su dirección este recital, que reunirá en el «Principal de la Comedia» a lo más selecto de nuestra sociedad.

PRONTO REANUDA SUS ACTIVIDADES LA «SIBA»

Diariamente se trabaja en la reorganización de la Sociedad Infantil de Bellas Artes, la meritísima institución fundada en 1931 por Nena Benítez, estimada compañera en la prensa. La noticia de la reapertura de la S. I. B. A. ha sido acogida con el mayor beneplácito y son muchos ya los inscriptos en sus filas. Para ello basta solicitar la circular y hoja de inscripción por el F-3547 de las oficinas de la S. I. B. A. de 2 a 6 p. m. Los precios que han sido fijjados para las seis audiciones son los siguientes: menores de 16 años, en cualquier localidad, $3.00; mayores, lunetas y primer balcón, $5.00; segundo balcón, $4.00. Los abonados se considerarán como socios regulares. Habrá también Socios Protectores y Patrocinadores, sobre los que trataremos próximamente.

Ya anunciamos que la S. I. B. A. ha fundado su Orquesta de Conciertos bajo la dirección del Maestro Sanjuán; asimismo que se brindará sens audiciones durante el invierno. En la primera, además de la Orquesta, participará, entre otros alicientes, la Cantoría del Instituto Cívico-Militar, dirigida por su fundadora, María Muñoz de Quevedo. Estas audiciones se efectuarán en el :Auditorium» en domingos por la mañana. A las diez en punto.

En breve daremos otras noticias interesantes sobre la S. I. B. A. y su inauguración.

TRIANON: MAÑANA: «INSUBORDINACION»

No hay función hoy en este teatro, día de duelo. Para mañana sus carteleras anuncian un magnífico programa doble de estreno. A las 5 y 15 y 9 y 45, «Insubordinación», la película emocioniante como ninguna, que tiene por escenario al mar trágico y misterioso y en la que la acción, la intriga y el romance, ofrecen la más interesante trama que puede usted imaginarse.

«Insubordinación», drama interesante y original, con escenas de verdadero espectáculo cinematográfico, tiene en Richard Arlen, Constance Moore, Andy Devine y Noah Beery cuatro estrellas favoritas que interpretan magistralmente sus cuatro principales roles. Y el otro estreno a que hacemos mención y que se exhibe en los turnos de 4 y 8 y 30 es la super comedia musical «Vivir Bailando», con música moderna y alegre, magníficos escenarios, bailes modernos y con un reparto extraordinario encabezado por John Downs y Ken Murray.

El miércoles y jueves, la formidable super producción «La Solterona», la trágica historia de una buena mujer, a quien las circunstancias fatales, siempre a su alrededor, le hacen vivir las más amargas realidades y por consiguiente, le quitan la oportunidad de ser feliz. Bette Davis, la estupenda actriz dos veces laureada, nos ofrece ahora lo que ella considera su máximo triunfo, al interpretar como solamente ella puede hacerlo, la figura eje de la trama de «La Solterona», en la que también intervienen con íxito Miriam Hopkins y George Brente. Conjuntamente con «La Solterona» presentamos la sensacional producción «Demonios Sobre Ruedas» de Ann Sheridan y Pat O-Brien.

INFANTA: MAÑANA: «CORAZON DEL NORTE»

Hoy no hay función. Un magnífico programa tiene para mañana el espacioso y simpático teatro Infanta, del circuíto Carrerá, con dos regias películas, teniendo como base del mismo a la producción «Corazón del Norte», con Dick Foran, Gloria Dickson, Gale Page y Allen Jenkins; una obra en la cual podemos decir que la Naturaleza tiene el papel principal, pues aún tratándose de una intriga interesantísima y estando el drama saturado de acción vertiginosa, el desfile de paisajes filmados en technicolor, convierten a la Naturaleza en la reina del film... A continuación se exhibe la cinta «La Vida de Emilio Zola», con Paul Muni, Gloria Holden, Joseph Schildkraut; la película jamás igualada en que Paul Muni presenta una actuación que no tiene paralelo... Completa el programa la revista de asuntos mundiales.

El viernes, estreno «Isla de Perdición, J. Carroll Naish. Sábado, estreno: «El Trovador de la Radio».

NEPTUNO: MAÑANA: «LOS ENREDOS DE PAPA»

Por ser hoy Duelo Nacional, no hay función.

Mañana: La comedia más graciosa del popular Chato Ortín: «Los Enredos de Papá», completándose el programa con la interesante película «Idilio Tras las Rejas» de Brian Donlevy y Jacqueline Wells.

El miércoles: «La Máscara de Hierro», por Louise Hayward y Joan Bennett y «La Diligencia», por John Wayne y Claire Trevor. Viernes: La super producción Warner: «Juárez» por Bette Davis y Paul Muni, conjuntamente con «El Jade Fatal» por Glenda Farrell y Barton McLane .El sábado y domingo: «El Horror de un Valiente» o «El Alguacil de la Frontera por Randolph Scott, Binnie Barnes, Nancy Kelly y César Romero, completando el programa con «El Poder Oculto» de Jack Holt.

FAVORITO: MAÑANA: «MI HOMBRE»

No hay función por ser día de Duelo Nacional.

Mañana: Dos magníficas producciones de Alice Faye y Tyrone Power: «Mi Hombre» y «Al Compás de mis Recuerdos». Estas dos películas nos brindan exquisitos números musicales.

El miércoles: Wallace Beery en «El Borrón de la Familia» y «Las Aventuras de Huck Finn» por Nickey Rooney. El jueves: «El Huerfanito» o «David Cooperfield» por Freddie Bartholomew y «Viva Villa» por Wallace Beerry. El viernes: Manolita Arriola y Albertico Moussett, artistas exclusivos de la Cadena Crusellas, actuarán en la escena de este teatro, exhibiéndose en la pantalla las siguientes producciones: «Mr. Wong en el Barrio Chino» por Boris Karloff y «El Gran Fraude».

REX CINEMA
San Rafael y Amistad.
Teléf. M-2214.

LA FUNCION EMPIEZA A LAS 11 DE LA MAÑANA

MAÑANA

DONDE NACEN LOS HIELOS
Con el Padre Hubbard en Alaska, donde nacen los icebergs. Maravillosas vistas de una naturaleza a ratos dantesca y a ratos plácida. Es un magnífico documental de la Fox.

BUCEFALO Y SALTON
Un nuevo cartón de Walt Disney, con el ingenuo «perro» en situaciones difíciles.
NOTICIARIOS: Fox, Iberia Mundial (francés) y Paramount, con noticias muy interesantes de la lucha en el frente del Oeste y otras.

HORAS ESTELARES EN EL LIDO
La bonita película musical en colores de la Paramount.

MAJESTIC: DIA DE DUELO. NO HAY FUNCION

Con motivo de conmemorarse hoy el aniversario de la muerte de los estudiantes, y ser declarado el día de hoy: «Día de Recogimiento Nacional», el elegante teatro «Majestic», situado en Consulado 210, con el teléfono M-4477, se une al dolor de la nación y no abre sus puertas en esta fecha.

Mañana, martes: en brillante preestreno, presentamos la comedia más picaresca y graciosa que jamás se haya filmado: «Los Enredos de Papá», con el Chato Ortín, Sara García y Victoria Blanco, la cual irá acompañada de una exquisita super producción totalmente rablada en español: «María Elena Flor de Fuego», con Juan José Martínez Casado y Carmen Guerrero. Además, el episodio 11 de la sensacional serie: «Mandrake el Mago».

El miércoles: una historia de aventuras, emociones y dolor: «El Puente del Odio», con Allan Lane y Linda Hayes; y Brian Lonlevy y Phillips Brooks, en una historia repleta de sensacionales aventuras: «El Hombre que Asesinó».

CERVANTES: NO HAY FUNCION

No hay función, duelo nacional.

Para hoy no hay función, por ser duelo nacional, la empresa del «Cervantes», anuncia para mañana, un sensacional programa, en homenaje a Agustín Irusta, con «El Matrero» y «Puerta Cerrada», con Libertad Lamarque y dicho actor cinematográfico.

El día 29, presentación del espectáculo Roland Bill con grandes variedad teatrales.

El jueves 30: «Tres Lanceros de Bengala» y «El Día que me Quieras». Precios bajos.

LIRA: NO HAY FUNCION, DIA DE DUELO

Con motivo de conmemorarse hoy, el aniversario de la muerte de los estudiantes, y ser declarado el día de hoy, día de duelo nacional, el teatro «Lira», situado en Industria y San José, con el teléfono M-4472, se une al dolor de la nación, y no habre sus puertas en esta fecha.

Mañana, martes: El brillante preestreno, la obra maestra de Alejandro Dumas, llevada a la pantalla con todo el realismo que el autor llevara a su libro: «La Máscara de Hierro», con Louis Hayward, Joan Bennett y Warren Williams. Además, una de las más heroicas hazañas tomada de la Revolución Francesa: «La Pimpinela Escarlata», con Leslie Howard y Merle Oberon.

El miércoles sensacional y gigantesco programa doble, en homenaje al popular actor juvenil Bobby Breen, exhibiéndose sus mejores películas, a los precios más populares: «La Canción del Olvido», con Josephine Hutchinson; y «Los Camaradas del Mar».

4 CAMINOS: MAÑANA: «JUAREZ»

Hoy no habrá función por ser día de duelo. Mañana será día de lleno desbordante en el popular coliseo de :Cuatro Caminos», de Belascoaín 1107, con el teléfono M-3676, presentando un magnífico programa, en primer turno, Ann Sheridan, la exquisita estrella Warner, en «Las Inseparables»; y en turno preferente, la máxima interpretación del más grande artista actualmente Paul Muni, en «Juarez», secundado maravillosamente por Bette Davis, en su rol de la emperatriz Carlota, Brian Aherme, como Maximiliano de Austria, Claude Rains y miles de extras. También se exhibe un bonito cartón en colores.

Los precios de mañana, empezando desde las 2 de la tarde, son: Luneta, hasta las 6:30, 20 centavos y después 30 centavos. Los niños 15 centavos, todo el día y la ventilada y cómoda tertulia familiar, a 10 centavos, a todas horas.

El miércoles: función de despedida del «Trío Habana», grandes números de variedades, con la colaboración de la «Corte Suprema del Arte» y las máximas estrellas; en escenas de grandes películas: «Vigías del Mar» por Randoph Scott y Frences Dee y «El Primer Delito», por Walter Abel.

WILSON: MAÑANA: «RAPSODIA DE LA JUVENTUD»

«Wilson», en Belascoaín y San Rafael, con el teléfono U-5863; 10 centavos de 1:30 a 6:30 y 15 centavos después. Los niños 10 centavos, a todas horas.

Hoy, no hay función, por conmemorarse el fusilamiento de los estudiantes del 71.

Mañana: el mejor programa de la ciudad. En tarde y noche, la revista semanal, el cartón especial en preciosos colores: «El Elefante de Mickey»; y las super atracciones: «Allá va mi Corazón», magnífica film especial, interpretada por Fredric March, Virginia Bruce, Padsy Kelly y Nancy Carroll; y «Rapsodia de Juventud», formidable super producción extraordinaria, interpretada por el maestro del violín, Jascha Heifetz, Joel McCre, Andrea Leeds y Gene Raymond.

El miércoles: «Aniversario de Bodas», interpretada por Penny Singleton, Arthur Lake y Larry Sammis; y «Hijas Desaparecidas», interpretada por Rochelle Hudson, Richard Arlen, Marian Marsh e Isable Jewell.

VIVES: MAÑANA: GRAN PROGRAMA

No habrá función hoy en el elegante cine «Vives», de la calle B, entre 27 y 29, en el Vedado con el teléfono F-3128, por ser día de duelo estudiantil.

Mañana abre de nuevo sus puertas este elegante cine, ofreciendo un programa soberbio, en el que figura la magnífica cinta «New York Turbulento» y la regia, monumental ópera musical «La reina de la Scala», con un escogido reparto, en el que figuran meritísimas cantantes.

El jueves: gran pre-estreno de la maravillosa joya «Juarez» con Paul Muni, Bette Davis y otras estrellas.

MODERNO: MAÑANA: «EL LOCO SERENATA»

Hoy no hay función por la luctuosidad de la fecha. Mañana, formidable estreno argentino. «El Loco Serenata», de Pepe Arias; y «Picardías de marinos» de Mary Brian, Dick Purcell; el cartón «Sinfonías musicales», y un «Paramount News». Hasta las 6 y 30, 15 centavos; después 20 centavos; niños 10 centavos. Tertulia familiar 10 centavos a todas horas.

El miércoles, «Seis mil enemigos», de Walter Pidgeon, Rita Johnson; «Con los brazos abiertos», de Mickey Rooney, Spencer Tracy.

El jueves, a petición general, un grandioso programa argentino 100 por 100. «Retazo», de Paulina Singerman, Alberto Vila; y «Margarita, Armando y su padre», de Mecha Ortiz, Ernesto Raquén. Precios popularísimos.

CUBA Y SALON ROJO: MAÑANA: REGIOS PROGRAMAS

Las puertas del elegante y concurridísimo cine «Cuba» permanecerán hoy cerradas, con motivo de ser día de duelo, abriendo mañana de nuevo para ofrecer dos grandes funciones a Charles Boyer con «La batalla» y «Argel». Dos de sus grandes creaciones.

«Salón Rojo», nos ofrecerá hoy función por ser día de duelo, anunciando para mañana un programa monumental, de homenaje al favorito cantante argentino Hugo del Carrill y exhibiendo sus dos más grandes creaciones: «La vida es un tango» y «Tres argentinos en París». Mañana rigen precios populares. El miércoles homenaje a Tyrone Power con «Jese James» y «Suez».

GACETILLAS

AUDITORIUM: MAÑANA: «LA VERDADERA GLORIA»

Día de duelo hoy, no abre sus puertas este teatro. Para mañana presenta en el turno de las 9 y 45 y por última vez, la espectacular super producción de los Artistas Unidos titulada «La Verdadera Gloria», la realización máxima del famoso creador de obras maestras Samuel Goldwyn y que interpretan tres grandes figuras de la pantalla, Gary Cooper, el actor siempre inmenso e insuperable; David Niven, el sonriente y simpático astro y la encantadora Andrea Leeds, todos bajo la sabia dirección de Henry Hathaway. En el turno de las 8 y 0 aparece también por última vez «Cumbres Borrascosas», el intenso romance de Merle Oberon y Laurence Olivier. Por la tarde, a las 5, Pro Arte Musical presenta exclusivamente para sus socios al famoso pianista Arthur Rubistein.

El miércoles, programa doble de estreno: Richard Arlen, Constance Moore, Noah Berry y Andy Devine en la sensacional producción de argumento original y emocionante «Insubordinación» y la simpática y divertida super comedia musical «Vivir Bailando» de John Downs y Ken Murray.

El jueves «El Gorila», el gran íxito de los popularísimos Hermanos Ritz con Anita Louise, Patsy Kelly y Lionel Atwill y «Mr. Moto de Vacaciones», un nuevo episodio del popular personaje cinematográfico interpretado como siempre por Peter Lorre.

PAYRET: MAÑANA: «EL TROVADOR DE LA RADIO»

Mañana martes, Payret estrenará la magnífica película de la Paramount del gran cantor Tito Guizar que será un éxito, totalmente en español y cuyo título es «El Trovador de la Radio».

El programa es en el siguiente orde: Una revista de asuntos mundiales. Estreno de «Amor con Plumas», de Popeye el Marino. Estreno del cartón en colores titulado «Carikatos Musicales». Estreno de una copia nueva de la película de Carlos Gardel titulada «Tango Bar».

Estreno en Cuba de la super producción de Tito Guizar, titulada «El Trovador de la Radio», por Carlos Villarías, Barry Norton, Paco Moreno y diez estrellas más. Canciones... Romance... Un argumento encantador.

Los precios serán: 20 centavos hasta las 6 y media y 30 centavos después. Niños 15 centavos. Tertutlia 10 centavos.

El lunes: «Luces de Buenos Aires», de Gardel y «El Trovador de la Radio».

El jueves: «Melodía de Arrabal» de Gardel y «El Trovador de la Radio».

FLORENCIA: MAÑANA: «SU NOCHE FELIZ»

Hoy, por ser día de Duelo Nacional, no hay función.

Mañana: Un estupendo programa con la última producción de Robert Taylor y Myrna Loy «Su Noche Feliz», exhibiéndose además «Amor en Primavera» por Maureen O-Sullivan y Lew Ayres. El miércoles: «Su Noche Feliz» con «Ama, Vive y Aprende» de Robert Montgomery y Rosalind Russell.

El jueves: Mickey Rooney en «Andy Hardy Millonario», con juntamente con «El Borrón de la Familia» del inmenso actor Wallace Beery. El viernes: La simpatiquísima Manolita Arriola acompañada de Albertico Moussett (el Bobby Breen cubano) y además un gran programa en la pantalla: «Sólo los Angeles Tienen Alas» por Gary Grant y Jean Arthur, y «El Lobo en París» por Frances Lederer y Frances Drake.

OLIMPIC: MAÑANA: «SU NOCHE FELIZ»

No hay función hoy por ser día de Duelo Nacional.

Mañana a precios populares «Su Noche de Amor» por Grace Moore y «La Indispensable» por Claudette Colbert y Melvyn Douglas.

El miércoles: «En Este Mundo Traidor» por Claudette Colbert y James Stewart y «La Mujer y la Ocasión» por Annabella y Robert Young.

El viernes popular: Estrellita Castro en «Mariquilla Terremoto« y «La Verbena de la Paloma».

El sábado y domingo: Shirley Temple en «Susana» y «Charlie Chan en la Meca del Divorcio» por Sidney Toler.

Pronto: Hugo del Carril en «Nacido para el Tango».

RIALTO: MAÑANA: «LA SOLTERONA»

Mañana, en el simpático teatro «Rialto», se estrena la maravillosa super producción: «La Solterona», la revelación de un alma sedienta de amor. Bette Davis y Mariam Hopkins, son las dos heroínas del drama, que aman apasionadamente al mismo hombre, aunque ninguna de las dos llega a carsarse con él.

George Bren es el voluble galán que las conquista, las adora fugazmente y les causa los más intensos desengaños. Se completa el reparto con Jane Pryan, Donalld Crisp y Luisa Fasenda.

La otra producción con que se completa el programa de «Rialto», es el drama: «Demonios Sobre Ruedas», por Ann Sheridan, Pat O-Brien y John Bayne.

Los precios son: mayores 20 centavos hasta las 6:30 y 30 centavos después. Los niños 15 centavos.

El miércoles: «La Solterona», conjuntamente, con «Contrabandistas del Aire», por Ronald Reagan.

M.E.C.D. 2016

GACETILLAS

SANTOS SUAREZ: MAÑANA: GRAN PROGRAMA

Hoy no habrá función en el elegante cine «Santos Suárez, por ser día de duelo, abriendo mañana sus puertas para ofrecer un programa doble.

En el programa que ha combinado para mañana figura revista, comentario del estreno de la preciosa y muy interesante cinta «Al cielo por la puerta falsa» y copia nueve de la bellísima, regia joya musical en español «Melodías de arrabal» con el malogrado rey del tango Carlos Gardel.

Próximos estrenos: «Nacido para el tango» con Hugo del Carrill, «Vigías del mar» con Randolph Scott y «Los enredos de papá» con el Chato Ortín.

BELGICA Y VIOLETA: NO HAY FUNCION

Ayer no hay función por ser día de luto nacional. Mañana esta empresa ha confeccionado un grandioso programa a precios populares: «Puerta Cerrada» por Libertad Lamarque y Martín Irusta y «El Matrero» por Martín Irusta, cartones y Noticiario y el episodio 2 de «La Isla Salvaje».

Hoy no hay función por ser día de luto nacional. Mañana, a precios populares esta empresa ha confeccionado un grandioso programa: Cartones, Episodio 7 de «Mandrake el Mago». «La Bandera» por Anabella y Jean Gabin, «Ultimatum» por Eric Von Stroheim.

Vergara de Riondo.

Numerosas construcciones necesarias se han hecho en todos los sectores militares

Las obras más importantes y humanas han sido los balnearios para los alistados y sus familiares. En la Ciudad Militar están construyéndose 19 casitas

La Sección de Ingeniería del Ejército Constitucional, de la que es jefe el comandante Antonio Bolet, ha realizado durante el período comprendido desde el cinco de septiembre de 1934 hasta el cuatro de septiembre de este año las obras que a continuación detallamos, según un informe ofrecido al reportér que tiene a su cargo la información militar.

Se reconstruyó todo el cuartel de «Ciudad», ubicado en la ciudad de Santiago de Cuba, que meses antes había sido presa de las llamas y se terminaron las obras del cuartel de la Guardia Rural, en la ciudad de Manzanillo.

Se ha construído también en la villa de Baraguá, lugar donde nació el Jefe del Ejército, coronel Fulgencio Batista, por indicación de éste, un bello parque y una biblioteca dentro del mismo que está siendo muy visitado por los habitantes de ese próspero pueblo.

En el Regimiento número 4 se llevó a cabo primero el estudio y después el proyecto y construcción de un balneario para los alistados de esa unidad militar.

Por el Regimiento número 5, se llevó a cabo el estudio, proyecto y construcción de cuatro naves adicionales a la Escuela de Perfeccionamiento «José Martí», en Rancho Boyeros, incluyendo equipos de aparatos. Se construyó también un amplio edificio a Enfermería para la propia Escuela. Se construyeron calles, aceras, contenes, drenajes y sistemas de abastecimiento de agua para el mismo lugar.

Obras y reparaciones

Se hicieron obras de reparaciones para los cuarteles de la Guardia Rural, de los pueblos de Marianao, General Peraza, «El Chico» y Hoyo Colorado.

En el Regimiento número 6, también llamado «4 de Septiembre», se construyeron diecisiete casas para sargentos, en el reparto que se encuentra detrás de la Ayudantía General y que es llamado reparto «Cabo Justo Machín», y se hizo el estudio y se comenzaron diecinueve casas con idéntico fin. Desde el año de 1933, comenzaron a construirse modestas residencias para los sargentos y clases del Sexto Regimiento y en la actualidad existen cerca de doscientas constituyendo ese conglomerado de familias, un simpático y nutrido pueblecito, con sus casas flamantes, pintadas y uniformes.

Se construyeron además en ese Regimiento que se encuentra al mando del teniente coronel Ignacio Galíndez, el sistema de abastecimiento de las aguas, que hasta ahora se hallaba en estado imperfecto, y se repararon varios pabellones de la Ciudad Militar.

Casa para oficiales

En el Regimiento número 7, enclavado en la vieja foraleza de la Cabaña, se construyeron cuatro cómodas y amplias casas para oficiales de la unidad, así como doce para sargentos. Se repararon los antiguos Polvorines de Punta Blanca y se construyeron cuatro hermosos pabellones para alojamiento de las unidades del Batallón número 1, de Artillería de Costa y un edificio para la jefatura del referido Batallón.

En el Regimiento número 8, de Pinar del Río, se construyó un nuevo sistema de abastecimiento de aguas y se hicieron los estudios y la reparación de los edificios del campamento «General Rivas».

Teambién se hicieron distintas obras en el hospital «Aristides Agramonte», allí se repararon distintos pabellones y se realizó el estudio y proyecto de un edificio-pabellón para dementes y otro, con todos los adelantos de la construcción científica, para Sala de cirugía.

En el Cuartel Maestre General, cuartel de «San Ambrosio», se hicieron varias reconstrucciones de acuerdo con el amplio plan concebido por el coronel Manuel López Migoya, Cuartel Maestre General del Ejército Constitucional.

Otros trabajos importantes

Fueron reparados los edificios y construídos los bellos jardines que circundan el gran edificio de la Ayudantía General, lugar donde tiene sus oficinas oficiales, el Jefe del Ejército.

Se ha construído un balneario público en la playa de Jaimanitas al que tienen acceso todos los alistados de la guarnición de la Habana, así como sus familiares, siendo muchos los civiles pobres que disfrutan de la ventaja de la playa, especialmente en los meses de verano. Este balneario, que es uno de los más hermosos de Cuba, fué construído por iniciativas del Jefe del Ejército Constitucional, Coronel Batista, que tuvo gran empeño en que los alistados y sus familiares pudieran gozar absolutamente gratis, de los beneficios del sol, del aire y del agua pura, para ellos y para sus hijos.

Durante el año, en fin, se ha continuado la rectificación de la Carta Militar, en lo que se refiere a nuevas carreteras y los límites de las Zonas Militares. Se han confeccionado unos quinientos ejemplares de planos varios, doscientos cincuenta ejemplares de la referida Carta Militar y cinco colecciones de la Cartas Estratégica.

La revista oficial del Ejército

Acaba de ver la luz el último número de la revista oficial «El Ejército Constitucional».

Este número recoge en sus páginas todas las actividades de los pasados meses, contiene amenas e interesantes informaciones y un selecto material técnico-militar, suscriptos por colaboradores cubanos y extranjeros.

El número de la revista oficial consta de sesenta y ocho páginas, impresa en excelente papel y con una bella portada a cinco colores.

El director de la revista, Coronel Auxiliar Julio Velasco, Ayudante General, y el subdirector, Jefe del Negociado de Prensa y Radio del Ejército, capitán Antonio D. Torra, están recibiendo muchas felicitaciones por la labor por ellos emprendida en este último número, uno de los mejores de la revista que ya cuenta más de cuatro años de fundada.

Interesante Circular

El Cuartel General del Ejército Constitucional ha dictado una Circular para el mayor conocimiento de los miembros de las Fuerzas Armadas, en la que le hace saber que de conformidad con lo establecido se pondrá a la venta el día primero de diciembre del actual, el sello semipostal de un centavo, cuyo producto se destinará para atender a los fines benéficos del Consejo Nacional de Tuberculosis.

El Cuartel General en atenta forma, exhorta a los miembros de las Fuerzas Armadas, para que cooperen en tan piadosa obra adquiriendo estas estampillas.

De la Reserva Militar

El Cuartel General ha nombrado sub-oficial de la Reserva Militar a los sargentos del propio cuerpo Ulpiano Muñiz y Norberto Bautista, quienes prestarán el juramento dispuesto en el Reglamento para el Cuerpo de la Reserva.

Y fué ascendido a primer teniente de dicho cuerpo el segundo teniente Francisco de P. Cabada, ingeniero, que ha sido colocado en situación de disponibilidad.

ESTUDIA LA II CONFERENCIA DEL TRABAJO LOS EFECTOS DE LA GUERRA EUROPEA EN AMERICA

En la memoria presentada por Mr. winant se analizan varios problemas americanos

Temas de discusión: el control de cambios; el problema de la alimentación y del alojamiento; necseidad urgente de combatir la nutrición insuficiente. Dos bellos discursos

Haciendo hincapié en que la guerra acentúa la importancia de los problemas sociales tanto en los países beligerantes como en los neutrales, declaró el señor John G. Winant, Director de la Organización Internacional del Trabajo de Ginebra, que ese organismo está firmemente dispuesto a llevar adelante su programa de mejoramiento social en el mundo.

En la Memoria que sometió a la II Conferencia del Trabajo de los Estados de América de la Organización Internacional del Trabajo, que se celebra en la Habana, hizo el señor Winant un llamamiento al Nuevo Mundo para que apoye ahora, más decididamente que nunca, las actividades de la O. I. T.

«La importancia del apoyo americano a la Organización Internacional del Trabajo—declaró el señor Winant ensu preámbulo—no ha revistado jamás una forma tan trascendental. Y es que nunca tuvo el Hemisferio Occidental una oportunidad tan excelente para contribuir a la creación de una civilización nueva, que se distingue por su carácter social».

La Memoria, publicada en castellano, portugués, e inglés, orientará las deliberaciones de los delegados gubernamentales, patronales y obreros de 16 países americanos, delegados que se reunieron en La Habana para la II Conferencia Americana. Asisten también a la Conferencia observadores de Repúblicas latinoamericanas que fueron miembros de la O. I. T.

Los principales puntos del orden del día por varios seguros sociales, el trabajo de la mujer y de los menores y diversos aspectos del problema de inmigración. En líneas generales, continuará la Conferencia de la Habana la obra de la Primera Conferencia Regional de las Américas, que se celebró bajo los auspicios de la O. I. T, en Santiago de Chile en 1936.

A manera de introducción, presenta la Memoria un resúmen sobremanera documentado de la situación y estructura económica de los países del Nuevo Mundo. Ese resumen comprende cuadros estadísticos que destacan la preeminencia de la agricultura en la economía americana, la importancia mundial del comercio exterior del Hemisferio Occidental, y por último, la importancia de las inversiones de capitales extranjeros en lo que al desarrollo de los países americanos se refiere.

La Memoria revela que los países americanos se vieron afectados hondamente por la depresión mundial sobre todo porque son países menoproductores, y, además, porque su prosperidad depende, en gran medida, de las inversiones de capitales extranjeros. Para aminorar los perniciosos efectos de la crisis económica, recurrieron varios países americanos al expediente de controlar la producción agrícola. En los Estados Unidos de Norteamérica, pongamos por caso, fueron restringidas por el gobierno las cosechas..

La Memoria consigna, así mismo, que en los países de la América recibieron las industrias nacionales un fuerte estímulo, el que comenzó durante la guerra mundial y fué fomentado, sistemáticamente, hasta hoy Un ejemplo de ello nos lo ofrece la Argentina, cuyas fábricas textiles producen ahora el 80 por ciento del consumo nacional de tejidos de algodón.

El control de cambios o divisas es también frecuente en la América Latina. La Memoria revela que doce países latinoamericanos están regulando ya sus transacciones de importación y exportación.

La cuarta tendencia que comenta la Memoria es el creciente esfuerzo que realizan los gobiernos americanos por explotar y fomentar la explotación de los recursos naturales y cita, a modo de ejemplos, el «New Deal» norteamericano, la expropiación de propiedades petroleras en México y la nacionalización de las empresas navieras del Brasil.

Terminado el análisis de la economía del Nuevo Mundo, recomienda la Memoria del Director de la O. I. T. una cooperación más íntima entre los Estados americanos y el mundo en general.

«De ese modo —arguye el Director—se creará la base necesaria para que por medio de una evolución social gocen los pueblos americanos el elevado standard de vida que les corresponde por sus vastas reservas de recursos naturales y sus capacidades humanas».

La Memoria consigna que medidas encaminadas a propocionar «mejores condiciones de vida» a los pueblos se han tomado ya en todos los países de la América, principalmente en Brasil, en México, en el Uruguay y en Venezuela. Estas últimas repúblicas tienen Constituciones que contienen artículos que reflejan un concepto social muy previsor.

En su informe, revela empero el señor Winant que la legislación social y del trabajo americana se aplica en muchos casos casi exclusivamente a los trabajadores industriales urbanos, cuando la mayoría de los trabajadores del Hemisferio occidental se dedica a la agricultura. La Memoria recomienda, en forma insistente, que se incluya a los agricultores y trabajadores rurales en los códigos de trabajo y que queden comprendidos entre las categorías de trabajadores amparados por sistemas de seguros sociales.

El problema de la alimentación y el del alojamiento de los obreros americanos recibe asimismo, en lo Meforia, una detenida consideración. La Memoria recomienda la creación de organismo encargados de eliminar progresivamente la nutrición insuficiente y, del mismo modo, aconseja que se dediquen esfuerzos al problema fundamental de las viviendas obreras.

Para aumentar los jornales de los trabajadores ,establecerán los delegados a la Conferencia de la Habana una serie de principios que complementarán la legislación sobre jornales mínimos.

También recomienda la Memoria una expansión de los sistemas de seguros sociales.

La referida Memoria comenta, in extenso, las regulaciones que existen sobre el empleo de las mujeres y los niños y pasa revista a la legislación de los países americanos sobre la inspección del trabajo, el descanso anual retribuído y situación social de los trabajadores indígenas. Estos problemas serán tratados con una atención preferente durante las dos semanas que durarán las discusiones de la Conferencia.

El informe del señor John G. Winant señala además que las naciones americanas han ratificado 216 convenios internacionales del trabajo de la O. I. T., de un total de 853 ratificaciones registradas, hasta el mes de junio de 1939, en la secretaría de ese organismo.

Efectos de la situación presente sobre el bienestar y el nivel de vida de las poblaciones agrarias

El señor F. W. von Bulow, Jefe del Servicio Agrícola, dijo así: señor Presidente y Miembros de la Comisión: Voy a tener el honor de presentarles la nota que fué preparada por la Oficina para la discusión del primer punto de la Orden del Día. Cuando se tomó la decisión de estudiar la cuestión de los efectos de la situación presente sobre el bienestar y el nivel de vida de poblaciones agrícolas, ante esta reunión, la guerra en Europa acababa de comenzar y no se hallaba aún información sobre sus repercusiones respecto a la agricultura. Para preparar una nota que pudiera ayudarles en sus discusiones, fué necesario retroceder hacia la experiencia obtenida durante el período 1914-20. Se esperó que un panorama del desarrollo agrícola durante estos años pudiese indicar los problemas que debieran considerarse en esta reunión. No obstante, fué inmediatamente evidente que los factores que ahora rigen la situación agrícola serán en muchos aspectos muy diferentes de los que regían durante la última guerra mundial.

Una detallada conclusión de este panorama es muy sencilla y elemental. Parece ser la siguiente: la guerra y los sucesos que siguen a una guerra causan desviaciones del rumbo normal del desarrolo de la agricultura y modifican las condiciones bajo las cuales la agricultura se encuentra.

Algunos de los nuevos factores emanados de la situación de guerra pueden tener carácter durable y por ello tener consecuencias permanentes; otros factores son efímeros, pero parecen ser los que más daño producen a la agricultura Todos sabemos cuántas dificultades tiene la agricultura en adaptarse a una nueva situación y que la adaptación muchas veces necesita modificaciones de carácter permanente que quedarán aún cuando los factores pasajeros que las produjeron hayan cesado en su influencia.

El período de 1914-20 nos da muchos ejemplos de expansión de la producción de aumento de regiones cultivadas, de grandes inversiones permanentes, de aumento de precio de la tierra y de las rentas, que no volvieron rápidamente a un nivel normal cuando cesó el período de desarrollo exagerado. El resultado fué la ruina completa de miles y miles de agricultores, paro forzoso de los trabajadores agrícolas, largos años durante los cuales la agricultura no recibió utilidades y se verificó una disminución general del nivel de vida de las poblaciones agrícolas. En otras palabras: lo que al empezar se considero como un período de oro para la agricultura, no logró más que producir condiciones sociales universalmente desfavorables.

Esta evolución fué quizás inevitable lo que pasó fué parte del proceso general necesario para llevar adelante la guerra y no podía ser sino gravoso a la sociedad, y, sobre todo, al mundo agrícola. Pero lo que sí hubiera sido posible si un análisis completo de lo que sucedía se hubiera hecho a tiempo y se hubieran estudiado las repercusiones finales de las medidas que se tomaron, hubiera sido reducir algunos de los males sociales a los que me referí y llegar a una distribución más equitativa de las cargas de la agricultura.

Así como lo dijo el Presidente de esta Comisión en su discurso inaugural, la idea fundamental de esta discusión es que un intercambio de experiencia y de opinión entre los peritos agrícolas pueda contribuir a darles conciencia a los agricultores en una fecha, temprana acerca de cuáles puedan ser las consecuencias de la nueva situación de guerra y por tanto facilitar tomar medidas para proteger el bienestar y el nivel de vida de las poblaciones agrícolas en tnto sea posible.

Me parece que hay tres puntos principales sobre los cuales la discusión pudiera desarrollarse.

Primero, sería importante conocer la situación de la agricultura antes de la guerra en cada uno de los países de América representados en esta reunion y conocer cuales han sido los rumbos del desarrollo agrícola reciente. Cuál fué la posición económica de los agricultores—buena, mediocre o mala— y cuál fué la política del gobierno en frente del problema de mejorar las condiciones sociales en la agricultura; por ejemplo, si fué una política de precios de paridad para productos industriales y agrícola; reformas agrarias o planes colonizadores para proporcionar a los trabajadores agrícolas pequeñas fincas que pudiesen ser explotadas por ellos mismos, así como planes para cambiar la renta de la tierra en propiedad. En relación con este punto, pudieran anotarse las medidas para mejorar las condiciones de los empleados o de los asalariados agrícolas.

Todos esos planes y programas persiguen una política de larga vista y son más o menos basados en el concepto de estabilidad económica en la agricultura. La guerra puede, pues, además de afectar la situación general de la agricultura, tener repercusión directa sobre el desarrollo y continuación de esos planes para mejorar el nivel de vida en la agricultura.

Segundo: hay la cuestión de que repercusiones se han experimentado en los varios países como resultado de la guerra y qué otras repercusiones pueden ya anticiparse tomando en cuenta que aunque la guerra se termine pronto se necesitara un tiempo considerable antes de que los beligerantes y los otros países que fueron forzados a tomar medidas especiales de defensa puedan volver a desempeñar el papel de productores y de consumidores normales de productos agricolaas.

Desde el punto de vista de la Oficina Internacional del Trabajo sería muy importante que nos dijesen ustedes no sólo que producto agrícolas serán afectados por la guerra, sino también qué productores agrícolas lo serán.

Aquí se trata del aspecto humano del problema. ¿Tendrán más perjuicio las grandes empresas y sus asalariados o más los pequeños propietarios que no se sirven más que del trabajo de su familia? ¿Creen ustedes que los arrendatarios tendrán dificultades al pagar su renta? ¿Creen ustedes que la baja de precio de los productos agrícolas nos pondrá de nuevo delante de la cuestión de las deudas agrícolas? ¿Ustedes esperan que los agricultores jóvenes, quiénes de manera normal hubieran comenzado la explotación de las tierras por sí mismos, en los años venideros tendrán dificultad para hacerlo? ¿Y pueden ustedes indicar otras consecuencias sociales lamentables que pudiesen ser el resultado de la situación presente?

Por último, el tercer punto sería ver qué planes y legislación los países que ustedes representan poseen para contrarrestar los males a los cuales me he referido.

Aquí sería importante tener idea hasta dónde los planes para el control de productos agrícolas y su distribución puede hacerse para hacer frente a una situación de crisis. El valor de los acuerdos internacionales vigentes, para ciertos productos agrícolas debería de estudiarse. .

Si la guerra continúa un largo tiempo y causa una desviación considerable del presente nivel de los precios de los productos agrícolas sera, quizás, necesario tomar en consideración la legislación existente que permite un ajuste de deudas agrícolas, o al menos del cargo anual de intereses que los agricultores verdaderamente no pueden pagar. Las medidas para regular los salarios tomarían tomarían también una importancia especial para evitar pérdidas demasiado largas en la transición entre las los diferentes planes de salarios real para los agricultores:

Para resumir: el reciente desarrollo de la agricultura en su país y las repercusiones de la situación de guerra que ustedes esperan y las medidas que la agricultura pudiera emplear para hacer frente a estas repercusiones, pudieran formar los tres puntos de la discusión, tanto como las tres partes principales del informe que será resultado de sus deliberaciones.

Discurso del Delegado mexicano en la reunión agrícola

Señores: Como recordarán ustedes, la primera sesión de la Comisión Permanente Agrícola tuvo lugar en Ginebra, el mes de enero de 1938, habiendo asistido a ella técnicos agrícolas de más de veinte países, entre ellos cinco americanos.

La Comisión procedió al examen general de ciertos problemas relativos a la agricultura, habiendo subrayado, de modo especial, su amplia trascendencia, ya que tales problemas no se refieren exclusivamente a los asalariados agrícolas sino también, y por igual título, a los millares de hacendados, de aparceros y de pequeños propietarios que forman el considerable mundo agrícola.

Las discusiones en el seno de la Comisión evidenciaron el interés que todos los grupos agrícolas tienen en el progreso social de los trabajadores de la tierra, y en su buena voluntad de contribuir, en forma positiva a su mejoramiento. Debiendo declarar, para aliento de nuestros esfuerzos, que las labores de la Comisión fueron seguidas con verdadero interés por el mundo agrícola.

El Consejo de Administración de la Oficina Internacional del Trabajo, al tomar nota del informe que le rindiera nuestra Comisión, y constatar el éxito de aquella primera asamblea, decidió que la Comisión continuara sus actividades lo antes que fuera posible.

Por lo que, la segunda sesión de aquel organismo, fué convocada para la primavera de 1939; pero en vista de la tensión política que prevaleciera entonces, especialmente en Europa, tal reunión fué apiazada para el mes de octubre. Mientras tanto, la guerra se desencadenó en el Viejo Mundo.

Ahora bien, al reunirse en Ginebra el pasado septiembre la llamada «Comisión de Crisis»,—en la cual el Consejo ha delegado sus facultades cuando él mismo no puede sesionar—resolvió, que los organismos de la Oficina Internacional del Trabajo, en la medida de lo posible, continuaran sus labores aún en épocas críticas como la presente.

Pero como al propio tiempo, la misma «Comisión de Crisis» constató que, desgraciadamente, las dificultades de transporte no podían permitir la ocurrencia de una sesión plenaria de la Comisión Permanente Agrícola, en la fecha última para que fué convocada, decidió aplazarla provisionalmente.

Por fortuna no fué necesario suspender completamente las actividades de aquel organismo. La amable invitación del gobierno cubano para celebrar en esta capital la II Conferencia del Trabajo de los Estados americanos, miembros de la Organización, hizo pensar al director del Bureau International du Travail, señor John G. Winant, en la posibilidad práctica de organizar una reunión de miembros americanos de la Comisión Permanente Agrícola. Y como la oportuna propuesta del señor Director fué unánime y calurosamente aprobada por la Comisión de Crisis, tal acuerdo nos permite vernos aquí reunidos.

Cumple a mi deber declarar asimismo que el señor Winant ha conseguido además la colaboración de expertos agrícolas de países que no estuvieron presentes en nuestra primera reunión, siendo ellos los estimables señores José Santos, Director de Agricultura en la Secretaría de Agricultura de este país, el señor Alberto María Craf, Jefe del Departamento de Sanidad Vegetal de la República de Chile, y el señor ingeniero don Manuel González Valle de Venezuela.

Entre las personalidades, que por primera vez se encuentran entre nosotros, me complazco en señalar al señor Víctor Pinto, asesor legal del Ministerio de Agricultura de Buenos Aires, y el señor Donald C. Blaizdell, Consejero del Subsecretario del Departamento de Agricultura de Washington, con cuya estimable colaboración podremos quizá contar en el porvenir.

Señores Delegados, el objeto de esta reunión de expertos agrícolas de este Continente, es el de examinar el aspecto internacional americano de los problemas más importantes para el progreso social de los trabajadores de la tierra, de los cuales se ha ocupado ya la Comisión Permanente Agrícola.

No será nuestra tarea la de hallar soluciones a tomar acuerdos defintivos en tales asuntos, sino únicamente el de exponerlos y analizarlos a la luz de las condiciones muy variadas que presenta la agricultura en los países del Nuevo Continente, lo que facilitará después los trabajos de la Comisión Permanente, cuando ella se reúna en pleno. En todo caso, la labor de ustedes señores delegados, contribuirá sin duda alguna al progreso social de los trabajadores agrícolas.

La Organización de Ginebra se da cuenta cabal de la vasta amplitud del problema social del sector agrícola, y de todas las dificultades con que tendrá que tropezar para obtener en ese dominio algunos progresos. Empero, la oficina considera que por ardua que sea la empresa, es preciso acometerla ocupándose de las cuestiones relativas, con la atención que merecen; y como felizmente esta reunión está compuesta por expertos de primer orden que han venido de ocho países americanos a participar en nuestros trabajos, es seguro que el resultado de esta pequeña asamblea será útil para la persecución de los nobles fines perseguidos por la Comisión Permanente Agrícola.

Ese buen resultado, señores, compensará de manera satisfactoria las molestias que algunos de ustedes se han tomado viniendo de muy lejos a esta hermosa ciudad de la Habana.

La cuestión del Seguro Social y su extensión a las poblaciones rurales, estaba ya prevista para que figurara en la Agenda de la segunda sesión de la Comisión Permanente Agrícol. Por tal causa, la Oficina Internacional del Trabajo encontró muy oportuno el tener la opinión de los expertos americanos sobre este tema, que en los países neo-continentales se presenta bajo un aspecto particular y con matices muy diversos.

La necesidad de que nuestros trabajadores agrícolas sean protegidos por el seguro social es indudablemente tan importante como en otras partes; pero puesto que las grandes distancias que separan a los trabajadores rurales de los centros poblados y el desarrollo de las comunicaciones en los campos de América crean problemas diferentes la Organización Internacional del Trabajo ha querido, puntualmente, conocerlos y tenerlos en cuenta para el desarrollo de sus futuras labores.

La primera cuestión en la Orden del Día de nuestra reunión ha nacido de las circunstancias en las que se encuentra actualmente el mundo. Un conocimiento preciso de las condiciones económicas de la agricultura es indispensable para poder recomendar una determinada actividad con vistas al programa social del trabajador de la tierra.

Tal conocimiento se hace una necesidad imperiosa, cuando la modificación de tales condiciones amenazan agravar la situación de los agricultores, llevándolos a una depresión de su standard de vida.

Las experiencias de la pasada guerra de 1914 a 1918, han demostrado que los conflictos armados pueden producir ventajas pasajeras a la agricultura, en América; pero esa misma experiencia demostró que, en definitiva, las guerras le causan más mal que bien. Esto es indudable; pero es indudable también que muchas cosas nos indican que si a su debido tiempo se hubieran tomado medidas para atenuar los efectos de la conflagración, tales repercusiones habrían disminuído en sus efectos fatales.

Ahora bien, encontrándose de nuevo el mundo frente a un gran conflicto bélico, del que todos los países resentirán las consecuencias, parece indicado que un intercambio de ideas de expertos agrícolas en una Comisión interamericana, podría evidentemente contribuir a poner de relieve los aspectos del desarrolo agrícola durante la guerra. Aspectos diferentes, que será muy interesante examinar con gran atención a fin de estar en posibilidad de proteger en la mejor forma a ese vasto sector de la humanidad que trabaja la tierra, a fin de elevar en nivel de vida. Por todo lo cual, estoy cierto, las actividades que hoy iniciamos provocarán interés aun en los países no americanos.

Finalmente, como la discusión de los problemas que en esta reunión de expertos agrícolas americanos interesa desde luego a la Comisión Permanente Agrícola, en ella se tomarán en cuenta los puntos de vista que aquí se exponga, cuando la Comisión se reúna en pleno nuevmente.

CIRCULO DE BELLAS ARTES

Suficientemente restablecida para reanudar sus interesantísimas conferencias sobre Decoración Interior, la señora Rosa Hilda Zell nos ruega anunciemos a todos los matriculados en el cursillo que dicta en el Círculo de Bellas Artes que el próximo miércoles 29, a las cinco de la tarde, reanudará sus charlas, repitiendo, a petición de numerosos alumnos de la escuela de bellas artes de San Alejandro, su conferencia inicial sobre «Principios generales de Decoración Interior». Estas clases, —gratuitas para los socios del Círculo de Bellas Artes—, tendrán el aliciente de demostraciones de lo que pudiera llamarse arte pascual, —el arte de hacer paquetes—, que ha merecido atención especial de los grandes decoradores norteamericanos a través de las revistas profesionales de la gran nación hermana.

MUSICA Y MUSICOS

NOTAS

Nuevas actividades de la Sociedad Infantil de Bellas Artes

Día por día aumenta le entusiasmo despertado por la buena nueva de la reorganización de la Sociedad Infantil de Bellas Artes, que durante varios años deleitó a grandes y a chicos. En breve iniciará nuevamente sus actividades esta cultural institución que en 1931 fundara nuestra compañera Nena Benítez. Cuenta ya con una magnífica orquesta de 60 profesores bajo la dirección del Maestro Pedro Sanjuán.

La temporada de invierno constará de seis grandes audiciones, la primera de las cuales servirá de presentación a la Orquesta de Conciertos de la S. I. B. A. participando también el magnífico conjunto coral del Instituto Cívico Militar bajo la dirección de María Muñoz de Quevedo y como complemento varios números coreográficos.

Las sesiones de la S. I. B. A. se efectuarán en el Auditorium en horas de la mañana. A las diez en punto para ser precisos. Las inscripciones aumentan por días, muestra palpable del entusiasmo que ha despertado la vuelta a la vida de esta sociedad que tan grato recuerdo dejó en una gran parte de nuestros jóvenes de hoy.

Los precios señalados para las 6 audiciones son los siguientes: Menores de 16 años, en cualquier localidad, $3.00. Mayores: Luneta y Primer Balcón: $5.00. Segundo Balcón: $4.00. Los abonados serán considerados como socios regulares. Circulares y hojas de inscripción pueden solicitarse por el F-3547, de 2 a 6 p. m.

En breve trataremos de los Socios Patrocinadores y de los Protectores.

La S. I. B. A. está llamada a triplicar sus triunfos al resurgir próximamente.

Un Recital muy interesante

Un recital muy interesante será sin duda alguna el que ofrecerá Lolita Pérez Moreno en el Principal de la Comedia el lunes II de diciembre a las cinco y media de la tarde.

Será este el primer recital que ofrezca ante el público habanero la exquisita soprano lírico-dramático, que ya tiene para sí un enorme público admirador por la radio.

Lolita Pérez Moreno ha combinado un programa muy artístico y hermoso. Canciones de Haydn, Schubert, Strauss, Grieg, Rimsky Korsakoff, Dvorak y Chaminado. Arias de óperas de Mozart, Mascagni, Puccini y Verdi que le brindarán amplia oportunidad de lucir sus magníficas facultades vocales.

El Bureau Musical de la Habana que organiza este recital, tiene colocadas ya la mayoría de las localidades entre nuestras más distinguidas familias. Pueden separarse llamando por el F-3547, de 2 a 5 de la tarde.

La crónica tendrá motivo justificado para anotar el triunfo de Lolita Pérez Moreno.

Propaganda del Perú en pro de sus mercancías

La Cancillería peruana traza la pauta en dicha materia. Justa cooperación

La Oficina de Propaganda, Publicaciones y Cultura del Ministerio de Relaciones Exteriores del Perú ha iniciado una activa campaña con la finalidad de llevar a conocimiento de los mercados extranjeros la bondad y riqueza de sus materias primas.

Se entiende en los círculos de productores y comerciantes peruanos que dicha campaña es de suma utilidad, ya que ante la crisis que se está desarrollando en forma amenazadora por efecto de la guerra europea, es absolutamente necesario que la campaña de vulgarización y propaganda de los principales productos peruanos, se deje sentir en el extranjero.

En principio, y a fin de orientar debidamente su labor, el Ministerio de Relaciones Exteriores del Perú, por medio de su Oficina de Propaganda, se ha dirigido a los productores por medio de una sintética exposición titulada «Oportunidades Comerciales», solicitando la información necesaria, a fin de verificar con los mejores resultados prácticos la propaganda comercial en el exterior.

La Oficina de Propaganda, Publicaciones y Cultura del Ministerio del Exterior del Perú, posee los medios adecuados para el éxito satisfactorio de la labor emprendida y dispone del elemento consular radicado en el extranjero, del que se espera lleve a efecto una obra sistemática e intensiva de divulgación sobre la calidad de los productos peruanos y la propaganda comercial que requieren, con la finalida de aumentar las exportaciones.

Toda esta propaganda iniciada por el Perú en el exterior, parte del convencimiento de que en los más importantes centros de consumo del extranjero se ignora que aquella nación—al igual que en otras naciones del Continente—se producen determinados y excelentes artículos. Por otra parte, en aquellos lugares en que son conocidos, hay la creencia de que los gastos de transporte son elevados o que la nación no dispone del volumen de producción suficiente como para atender una exportación permanente.

Ha hecho hincapié, al iniciarse el proyecto, que la calidad de productos del Perú, tales como fibras, frutas, maderas, minerales, cueros, cereales, tintas vegetales, café, tierras para pinturas, plumajes de la selva, lanas, cerámica, platería de filigrana, etc., todavía no es debidamente apreciada en el extranjero.

Se mantiene pleno optimismo en que la campaña obtendrá los resultados apetecidos, con aumento de las exportaciones, y por tanto, el acrecentamiento de la actividad industrial.

FARMACIA
DROGUERIA
DE
"JOHNSON"
DE TURNO LOS LUNES
Aguacate No. 30 TELEFONO-A-2129.

LA MAYOR
35 EDIFICIOS
700 EMPLEADOS
SARRA
DROGUERIA
ABIERTA TODOS LOS DIAS
TODA LA NOCHE LOS MARTES
A-8026 A-3641

FARMACIAS DE TURNO HOY LUNES

DESDE BAHIA A PASEO DE MARTI (PRADO)

Bahía No. 260	A-7251
Aguacate No. 265	M-1767
Cuba No. 111	A-9626
Cuba No. 64	M-4895
Cuba Castillo No. 250	A-8311
Cuba Aguacate No. 304	A-7408
Cuba y Habana	
Cuba No. 72	M-8102
Cuba No. 451	M-5386
Cuba y Monserrate	A-7926
PASEO DE MARTI (PRADO) A L. VARELA (BELASCOAIN)	
Dragados y Genios	M-4404
Dragados y San Nicolás	A-6666
Dragados Bolivar No. 153	M-5050
Dragados Bolivar No. 453	M-4050
Dragados y Animas	M-4343
Dragados No. 260	M4543
Dragados Gómez y Angeles	M-4019
Dragados y Florida	M-4000
Dragados Miguel y Manrique	M-4656
Dragados Varela No. 53	U-1144
Dragados Varela No. 779	A-6766
Dragados Marilla No. 102	M-6865
Dragados No. 251	M-4036
Dragados Miguel No. 114	A-8016
Dragados Varela No. 311	U-6795
Dragados y Sitios	M-3266
PASEO DE MARTI (PRADO) A L. VARELA (BELASCOAIN) A L. DE MENOCAL (INFANTA)	
Belascoain No. 104 esq. a Dragados	U-6919
Belascoain No. 63 esq. a Marqués González	U-3100
Belascoain Gómez No. 1012	M-9094
Belascoain 19 de Octubre No. 195	
Belascoain y Soledad	U-6729
Belascoain y Soledad	U-3874
Belascoain San Lázaro y San Francisco	U-6815
Belascoain y Soledad	U-5187
DE INFANTA AL VEDADO HASTA RIO ALMENDARES	
Infanta número 103	F-6128
Infanta entre 10 y 12	F-5654
Infanta esquina a 20	F-2277
Infanta entre B y C	F-6246
Infanta 18	F-6200
Infanta entre 25 y 27 No. 457	F-6089
VIBORA	
Octubre y S. Mariano	I-5566
Octubre y Colina	I-3666
Octubre esq. a Paco	I-7337
Octubre y Ave. de Acosta	X-2244
Octubre esq. a Armas	X-2877
Ave. de Acosta No. 225	I3335
LUYANO DEL MONTE Y SANTOS SUAREZ	
Luyano del Monte No. 147	I-4330
Luyano No. 2	I-3333
Luyano Emilia y Paz	I-7458
Luyano Benigno y Zapote 502	I-7575
Luyano Cuando No. 151	I-7327
LUYANO	
Luyano y Cueto	X-1139
Luyano y Ensenada	X-1560
Luyano y Juan Abreu	X-2424
Luyano No. 7	X-1412
Luyano y San José	X-1920
Luyano Reparto «Batista»	X-1673
CERRO	
Calzada del Cerro No. 1611	I-7433
Cerro No. 337	I-7039
Cerro No. 202	I-6656

El grupo deberá prestar servicio todo el día y la noche de los días siguientes: Enero 15, Febrero 24, Abril 9, Mayo 21, Julio 2, Agosto 12, Septiembre 24, Noviembre 7, Diciembre 17.

Los turnos han s

Sociedades Españolas

CON LA VELADA COLECTIVA DEL DIA 3 DE DICIEMBRE, INICIA EL CENTRO GALLEGO HERMOSA SERIE DE ACTOS

La gran velada que para recreo y solaz de los socios del Centro Gallego y sus familiares se había anunciado para el sábado 9 de diciembre y que por no interferir la función a otra sociedad hermana celebrará ese mismo día, se acordó trasferirla para otra fecha, tendrá lugar definitivamente el domingo 3 de diciembre próximo.

Este evento artístico, inicio de otros que se celebrarán periódicamente, se efectuará en los regios salones del palacete social a las nueve de la noche del mencionado 8 de diciembre.

Como hemos anticipado, estará a cargo de las agrupaciones artísticas adscrita a la Sección de Bellas Artes, o sea el cuadro de declamación que dirige el aplaudido primer actor Joaquín Riera; la ya famosa coral "Saudade", cuya brillante ejecutoria la llevará muy lejos bajo la inteligente dirección del inspirado compositor y maestro Ricardo Fortes, y la veterana rondalla, laureada con el primer premio en el memorable concurso de Payret, a cuyo resonante triunfo la condujera el inolvidable maestro Vide, hoy dirigida por el maestro Rodríguez Carballés.

El cuadro de declamación pondrá en escena la divertidísima obra de gran fondo moral y social "En un burro tres baturros"; la coral "Saudade" deleitará al público con lo más selecto de su repertorio, y la rondalla ejecutará lindas piezas en los intermedios. Para no hacer demasiado extenso el programa que publicaremos en su oportunidad, se han suprimido las recitaciones, no obstante contar el cuadro de declamación con magníficos dilettantis de ambos sexos.

Este resurgir de la Sección de Bellas Artes era un anhelo de muchos asociados que no pueden olvidar el brillante papel que en tiempos pretéritos desempeñó este organismo en la vida social del Centro Gallego.

AL BANQUETE-ANIVERSARIO DEL CENTRO MONTAÑES HAN DE CONCURRIR MAS DE SEISCIENTOS COMENSALES. DATOS

La comisión organizadora del banquete-aniversario del Centro Montañés que se celebrará el próximo diez de diciembre, aportó datos ante la Junta de Directiva en sesión celebrada últimamente, demostrativos de que está asegurado el éxito, considerándose hasta estos momentos que ascienden a seiscientos veinteicinco comensales.

Quedó organizado el Comité de Damas bajo la presidencia de la señora Edita Martínez Vda. de Martínez, con la asistencia de las señoras de Rada, Puente, Mijares, Gutiérrez, Llamas, Ferreiro, Salcedo, Barrada, Ortiz, Barquín, Rueda,, Cobo, de la Riva, Balmori, Sierra, Echave, Riguero, Ahedo, Miguélez, Solana, Martínez, Ruiz, Cabo y otras que se denominarán, acordándose proveerlas de lazos distintivos con los colores de la Montaña, que ostentarán en el brazo, ya que a ellas corresponderá hacer los honores del banquete.

En el Centro nos encontramos al montañés cien por ciento don Francisco García de los Ríos, quien expresó que concurrirá al banquete con toda su familia, encontramos también a Juan Romillo y Aurelio Ortiz muy satisfechos de la marcha del banquete. Manuel Lavín y Baldomero González están ensayando la jota para deleitar a los comensales durante el almuerzo; Jorge tocará el tamboril y el gallego, el pito y las danzas bailables serán dirigidas por la señorita Anita Fabián; el rigodón lo bailarán Edita y Mijares; luego los montañeses disfrutarán de los aires y costumbres de la tierruca.

La Comisión del Banquete, según acuerdo tomado, llevará el estandarte social, con la Guardia de Honor correspondiente, compuesta por todos los veteranos amantes de la Casona.

Las familias que por cualquier circunstancia no tomasen parte en el banquete pueden concurrir el día 10 de diciembre a los jardines de La Polar, pudiéndose proveer de invitación en el Centro Montañés, Prado No. 162 altos, esquina a Neptuno, antes del día 8 de diciembre.

LA JUSTA DEPORTIVA QUE SE ESTA EFECTUANDO EN LA SOCIEDAD «HIJAS DE GALICIA» DESPIERTA ENTUSIASMO

A medida que transcurren los días, cobra renovado interés la simpática justa deportiva de "Hijas de Galicia" viene celebrando entre sus asociados, con indudable éxito.

Si grande es el entusiasmo de los contendientes, no lo es menos el de sus simpatizadores, que en crecido número acuden a presenciar los encuentros, para seguir de cerca las alternativas que el azar o la habilidad deparan a sus favoritos.

Casi todos los competidores concurren diariamente al balneario social, para jugar las partidas previamente señaladas, y no son pocos los que, por mutuo acuerdo, se anticipan al orden regular del "schedule", cosa perfectamente permitida por la liberal organización del evento, y así se explicaban las diferencias que a veces pueden observarse en la puntuación.

A última hora del 24 del actual, el estado del campeonato era el siguiente:

Ocupaba el primer lugar, la pareja número siete, integrada por los señores J. M. Río y A. Fernández, con 5 ganados y 1 perdido. En segundo lugar aparecían M. Borrajo y C. Díaz, con cuatro y uno. Con tres ganados y cero perdidos figuraban D. Alvarez y J. M. Pérez. La pareja número 8, con tres uno. Seguían las parejas números 4, 10 y 11, con dos ganados y uno perdido.

Debido a ser domingo, el día A continuación figuraba la 14, con uno y cero. Las parejas 9, 15 y 17, estaban empatadas con dos y dos. La número 3, con dos y tres. La 2 y 19, con uno y dos. Las 16 y 18 con uno y tres, y las parejas 5 y 6, con cero ganados y dos perdidos. La número 12 continúa firmemente en posesión del último lugar, con cinco perdidos y cero ganados.

Aunque estos resultados aparecen bastate lógicos, ninguno es definitivo hasta que veamos en acción a todos los jugadores inscriptos, algunos de los cuales, entre ellos el Sr. A. Bouso, Secretario General de la colectividad y jugador muy consistente, han excusado su asistencia por atendibles motivos de salud.

17 profesores en la enseñanza primaria del "Centro Astur"

Un legítimo orgullo del Centro Asturiano de la Habana, es sin duda alguna, su Casa de Salud "Covadonga"; pero el Plantel "Jove llanos" es también un centro de proyección espiritual que honra la institución. Poco después de fundada la sociedad se creaban las clases diurnas de Enseñanza Primaria que, siguiendo el tiempo, por el excelente profesorado que siempre se seleccionó, fueron obteniendo la fama que hoy disfrutan.

Diez y siete profesoras y profesores forman el Cuadro de Enseñanza Primaria, que consta de los seis grados naturales, separadas las niñas de los niños, y ampliados los de cada sexo en dos aulas más por el numeroso alumnado que acude en la actualidad a las clases. En las Clases Especiales para señoritas el profesorado comprende seis maestras y maestros, excepción de la clase de Geometría y Dibujo, que es mixta y nocturna. Las clases nocturnas tienen a su frente doce profesores.

En estos días se han presentado a la Superintendencia Provincial los programas de los grados séptimo y octavo, a los efectos de los exámenes parciales del presente curso, que se celebrarán el 13 de Diciembre.

La matrícula actual es como sigue: Enseñanza Primaria: Niñas, 465; Niños, 638. Total de Primaria, 1.103. Clases Especiales para Señoritas, 337. Escuela Comercial Nocturna, 992. Total de alumnado matriculado hasta la fecha en el presente curso: 2,432 alumnos de ambos sexos.

Las clases de Teneduría de Libros y Contabilidad—para señoritas, y nocturna para socios—abarcan todas las materias necesarias para llenar las necesidades de una empresa comercial o industrial. Y la Taquigrafía y Mecanografía abarcan todo lo requerido en corresponsalía.

ACTOS PARA HOY

PARTIDO POPULAR ASTURIANO: Junta del Ejecutivo a las ocho y media de la noche en el Centro Castellano. Cita el secretario, señor José María Sánchez.

CENTRO ASTURIANO DE LA HABANA: Junta de la Sección de Intereses Materiales y de la Comisión de Altas y Bajas a las ocho y media de la noche, en el palacio social.

HIJOS DE LA PARROQUIA DE LAVIO: Junta de la Directiva a las ocho y media de la noche en el Centro Asturiano, para la cual sita el secretario, señor S. Balsera.

CLUB CHANTADA Y SU PARTIDO: Junta de la Directiva a las ocho y media de la noche en el Centro Gallego. Cita el secretario señor Jesús Pérez López.

CENTRO DE VENDEDORES COMERCIALES: Junta de la Sección de Propaganda a las ocho y media p. m. en Prado 410, para la cual cita el secretario, señor Ramón Toledo.

SOCIEDAD DE BENFICENCIA DE NATURALES DE GALICIA: Junta de la Directiva a las ocho y media de la noche en el Centro Gallego. Cita el secretario. señor José Martínez Piñón.

FIESTAS PROXIMAS

CLUB "CUPANAIR": Grandiosa verbena el sábado desde las nueve p. m. hasta las cuatro de la mañana en sus terrenos y salones situados a la entrada del Bosque de La Habana. Este acto será amenizado por las orquestas de Cheo Belén y Riverside así como por el sexteto Jóvenes del Crushy.

CLUB DE FERRETEROS: Brillante verbena el sábado en su palacete de Cerro próximo a Buenos Aires, amenizada por la orquesta típica de Neno González, la Havana Casino y el septeto Lira Matancera.

LICEO DE MEDINA: Gran baile el domingo por la noche en sus amplios salones de 23 y D. Vedado, amenizado por dos famosos conjuntos capitalinos.

CLUB DEPORTIVO CARMELO: Hermosa fiesta bailable el domingo por la noche en su espléndida terraza de Línea y 18, Vedado, amenizada por la orquesta Mojica y el Quinteto Barcalés.

TIENE BUENOS PLANES EL PROPAGANDISTA SUSTITUTO DE LA SOCIEDAD CANARIA

No obstante el carácter provisional con que llega a la presidencia de Propaganda el señor Elías González, se dirige a los miembros de la "Asociación Canaria" en la siguiente forma:

"Al tomar posesión de la presidencia de esta Sección, por sustitución reglamentaria, al concedérse le a mi compañero y amigo el señor Pedro Delgado Villareal, una licencia de tres meses por el Comité Ejecutivo, sea uno de mis primeros actos, después de lamentar que esta Sección se vea privada, aunque sea temporalmente, de los servicios de su Presidente efectivo, saludar a las Delegaciones y Representaciones, rogándoles presten a mi gestión el apoyo necesario, para que resulte de la verdadera compenetración y acuerdo que demando, el beneficio de la colectividad que a todos interesa; saludo que hago extensivo a todos los señores socios y asociadas de la misma.

'Estimo innecesario consignar que como el de mi antecesor, es mi propósito mantener las más cordiales relaciones, ya personales o con el intercambio de correspondencia, que habrán de acercarnos cada vez más, para estar al tanto de las necesidades que en cada localidad se adviertan, o de las dificultades con que se tropiecen, para acudir presto a la solución que reclamen, constituyéndome más en consejero que en vigilante de la administración y gobierno de las Dependencias que, indudablemente, con esa recíproca actuación, habremos de contribuir al auge y prosperidad de nuestra amada Asociación.

"Esfuércense todos en cumplir el acuerdo de nuestro máximo organismo, la Asamblea de Representantes, de que los gastos de las Delegaciones y Representaciones se circunscriban a lo establecido, haciendo cuantas gestiones sean necesarias y economías posibles para llegar a esa finalidad, enviando, también, dentro de la primera decena de cada mes, la liquidación correspondiente al mes que finalizó".

INGRESOS Y ALTAS EN LA QUINTA DE DEPENDIENTES

El movimiento de enfermos habido en la quinta de Dependientes en las últimas horas es como sigue:

Ingresos: José Belén Ramos, Manuel Lleo López, Luis Lastre Llop, (de San José de las Lajas); Agustín Gamboa Vicente (de Jovellanos)é Pedro Pírez Hernández, Rolando Deulgado González (de Unión de Reyes); Arturo Enrique Monzón (de Aguacate); Emilio Bouquier Almeida, Serafina Landaburo Berea (de Cabañas) y Ramona Ituarte Ortiz.

Salieron: José Martín Valdés, Marcel Paz Morales (de Ciego de Avila), Orlando Alfonso Rivero, Antonio Cortina Sotolongo, Gregorio Levitán, Enrique Bonet Gracia, Baltasar Cepeda González, Justina Fernández García, Sara Lorenzo Gómez, Filerma Carballo Garbales (de Santiago de las Vegas).

UN ACTO CULTURAL MAS DEL C. DE VENDEDORES

La Sección de Cultura del "Centro de Vendedores y Representantes del Comercio" ha organizado una velada artístico-literaria que se efectuará el 6 del próximo diciembre, a las 8.30 p. m. en los amplios salones de esta progresista institución, situada en Paseo de Martí No. 410, 2do. piso.

Se ha combinado un atractivo programa en el que tomarán parte la Sra. Josefina Badía, pianista; la señorita Rosita de Cozar, soprano; el notable violinista Georges Sinanian; el bajo Bebbo Martí; la exquisita recitadora Maruja García y el humorista Eduardo Sánchez.

Como número central figura una conferencia del conocido orador Dr. Gabriel García Galán.

Los asociados e invitados podrán asistir con sus familiares.

Festejó a la Prensa el Club "Cupanair"

Los empleados de la Compañía Nacional Cubana de Aviación y de la Pan American Airways —que acaban de fundar el club «Cupanair»— agasajaron ayer a los cronistas sociales y deportivos, como demostración de que les inspira honda simpatía el Cuarto Poder.

En horas de la mañana la Directiva y los festejados se trasladaron a Rancho Boyeros, participando todos en un vuelo sobre la capital y diversos pueblos cercanos, bajo la dirección del primer piloto Orlando Alvarez Buylla y del presidente de la Compañía Cubana de Aviación, señor Manuel Quevedo. El día era delicioso por todos conceptos, motivo por el cual los «exploradores» pasaron un rato agradabilísimo.

Poco después de la 1.00 p. m. y en el hermoso club «Cupanair», situado a la entrada del Bosque de la Habana, fué servido un almuerzo criollo estupendo, en el que tomó parte la Directiva, el Comité de Damas y el grupo de invitados. Estos últimos representaban a la casi totalidad de periódicos capitalinos. Veamos la relación:

Evelio López del Valle, Alberto Néstor Coronado, Manolo Fernández de la Reguera, Belico Pichardo, Gabino Delgado, Manolo Alvarez, Alberto Pavía, René Cañizares, Alberto Pereira, Sergio Rojas, Manolo Hernández, doctor Arturo Ramírez, Julio Fernández, Armando Conesa, Generoso Funcasta, Celso Henríquez, Salvador Gumbau y Cándido Posada.

La Directiva está integrada por los siguientes caballeros: Orlando Alvarez Builla, Raúl Alvarez del Corral, Armando M. Menocal, Jr., Carlos F. Galán, Luis Guyón, Jorge Arnoldson, Antonio Montero, Francisco Torres, Tito Salgarella, Frank Hernández, René de Ayala, Manuel Quevedo y Calixto Cruz.

El Comité de Damas asistió en pleno. Lo forman la señora Zoila Fernández de Barreras, presidenta; Carmen Estrada de Menocal, Graciella Cruz de Alvarez Buylla y Mercedes Carrillo de Quevedo, presidentas de honos, y las vocales Leo Lasa de Alvarez del Regato, Estrella Dalmau de Guyón, Silvia Gonzalez de Montero, Agueda Capote de Ayala, Alicia Menocal, Ada Grande de Alvarez del Corral, Benny Martínez de Salgarella, Beatriz Alonso de Arnolson, Josefina Velasco de Torres y Rosalina Pintado.

Durante el almuerzo reinó, como es lógico en estos casos, y de acuerdo con la calidad de los concurrentes, la cordialidad más admirable. Y a la hora de los brindis habló en primer término Alvarez Buylla para ofrecer el banquete, saludando cariñosamente a los chicos de la prensa, con quienes el club «Cupanair» desea mantener las más fraternas relaciones.

El señor Coronado contestó en nombre de sus compañeros y en el propio. Agradeció el rasgo de la institución simpatiquísima y prometió secundar todos sus nobles empeños.

Manolo de la Reguera dijo varios chistes e hizo hincapié en que le había gustado el haberse ido de aviación por la manañana.

La Presidenta del Comité de Damas, señora Zoila Fernández de Carreras, expresó conceptos elocuentes y halagadores para los muchachos de la prensa.

Y finalmente el todavía joven capitán Tito Salgarella formó una ensaladilla deliciosa en castellano y en idioma de Mussolini.

A las tres y media de la tarde —hora en que terminó el ágape— todos los concurrentes se «juramentaron» para asistir, junto con muchos centenares de personas más, desde luego, a la grandiosa verbena que celebrará el Cupanair» el próximo sábado, día 2, en sus magníficos predios, situados, como dejamos dicho, a la entrada del Bosque de La Habana.

DEL CLUB DE FERRETEROS

Cunde la animación entre nuestra mejor sociedad, para la gran verbena que celebrará el próximo sábado 2 de diciembre, el floreciente Club de Ferreteros.

En sus amplios dominios de Cerro No. 1257, que lucirán bonito adorno y una iluminación radiante de guiarnaldas de foquitos multicolores.

Tocarán: en los salones, la orques típica de Neno González; en el Cabaret situado en el floor, la famosa orquesta Havana-Casino; y en la glorieta de los jardines, el reputado septeto Lira Matancera. Tres conjuntos inmejorables.

Habrá barrios español y cubano, kioscos diversos, tómbola, carreras de caballos, parque de diversiones, un elegante cabaret, etc.

La Comisión de Fiestas del club, que preside el conocido joven Félix Díaz, labora con todo empeño por el mejor resultado de dicha verbena, que ha de resultar un nuevo triunfo para el Club de Ferreteros.

Recuerden los bailadores que cualquier tranvía del Cerro les deja en la misma puerta del Club.

HOMENAJE AL DOCTOR DIHIGO Y PROCLAMACION DE DIGNIDADES DEL COLEGIO DE BELEN

El famoso Colegio de Belén ha demostrado en la mañana de ayer que no solamente educa e instruye en las Ciencias y en las Letras, sino que asimismo da sapientísimas enseñanzas prácticas de altísima y sublime elevación espiritual, que estimula y conforta al alumno, fomentando de manera prodigiosa la emulación entre los mismos, haciéndoles sobreponerse a todas las contrariedades al ver que sus esfuerzos y aportes al estudio y al progreso obtienen la oportuna recompensa.

Tal ha sido la lección que ayer recibieron de sus profesores al presenciar el apoteósico homenaje que el Colegio tributó durante la mañana al eminente sabio doctor Juan Miguel Dihigo, gloria de Cuba y de nuestro máximo centro docente, la Universidad Nacional, en la cual lleva cincuenta y seis años de profesorado estimado y venerado por los que en este transcurso de tiempo al igual que un día lo fué de sus compañeros y profesores del Colegio de Belén, en el cual cursó los estudios de Primera y Segunda Enseñanza hasta alcanzar el grado de bachiller con las más brillantes notas y las más preciadas condecoraciones del Colegio.

Esta magnífica presentación del antiguo alumno, hoy gloria de su amada patria y esplendoroso florón de la humana ciencia, no pudo por menos que grabarse en los tiernos corazones con caracteres indelebles, enseñándoles de manera objetiva cómo se llega por la senda de la virtud y el trabajo a la cumbre de la gloria.

No podemos por menos de felicitar al Colegio por esta imperecedera enseñanza de civismo espiritual, tan necesaria para sobreponernos en los desfallecimientos que frecuentemente confrontamos en la vida.

Con el plausible motivo de cumplir el doctor Dihigo cincuenta y ocho años en su brillantísima actuación como profesor de la Universidad Nacional, el Colegio de Belén adelantó la anual proclamación de sus Dignidades, dedicánda al solemne acto, como homenaje al que ha sido su eminente alumno, proporcionándole así una de las más gratas emociones de su vida al hacerle revivir los días felicísimos de alegría colegial.

Abrió el acto el Himno Nacional, que ejecutó la laureada Banda de la Marina Nacional, galantemente cedida por el Coronel Aurelio García Leal, Jefe de la Sección de Dirección.

Resonó majestuoso el Himno de la patria en honor a uno de los más gloriosos veteranos de su Ciencia, pues lo son cuantos la dignifican en cualquiera de sus actividades. El doctor Dihigo es un glorioso veterano con cincuenta y ocho años al servicio de la patria en el campo de batalla de la Ciencia, que es campo de honor y de gloria.

El R. P. Dr. José Rubinos pronunció el panegírico del doctor Juan M. Dihigo como colegial en el Colegio de Belén, como estudiante universitario, como profesor de la Universidad Nacional, como hombre de Ciencia, haciendo resaltar especialmente sus estudios filosóficos o lingüísticos y como hombre cívico en su actuación ciudadana en el cumplimiento de sus deberes.

Como quiera que el ilustrado jesuíta publicará su magnífico discurso, a él remitimos a nuestros lectores, que tendrán ocasión de deleitarse con su amenísima lectura.

La laureada Banda de la Marina Nacional interpretó el siguiente programa: Danza. «A Enrique VIII», de E. Germán, tenor Enrique Romeu: «Cuándo regresas tú», vals de Barros; «Rimpianto», serenata, Toselli, y Obertura Húngara, «Hunyaday Lasalo».

Tanto el orador como la banda fueron ovacionados por los alumnos, profesores y extraordinario concurso de los asistentes.

Entre aplausos y enhorabuenas fueron distribuídos los Premios de Conducta, quedando para febrero próximo los de aprovechamiento.

Las Dignidades del actual Curso escolar fueron proclamadas a los acordes de la música y el incesante clamoreo de la concurrencia, constituyendo un grandioso acto.

El alumno señor Manuel López declamó una sentidísima poesía como salutación a las Dignidades.

Cerró el acto el homenajeado doctor Dihigo, quien pronunció grandilocuente discurso de gratitud para el Colegio por el homenaje tributado, de enaltecimiento para el Colegio de Belén y su eminente y sapientísimo profesorado, de estímulo para los alumnos y de Ciencia Lingüística para todos sus distinguidos oyentes, los cuales le dispensaron delirante ovación, que emocionó profundamente al sabio filólogo cubano.

Presidieron este acto el doctor Juan Miguel Dihigo, a quien se rindió el homenaje, Rev. P. Ramón Calvo, Rector del Colegio de Belén; señor Luis García Oviedo, doctor Leonardo Sorzano Jorrín, doctor Ernesto Dihigo Jr., señor Julián de Soto, doctor Ernesto R. de Aragón, doctor Somodevilla y doctor Saínz de la Mora, del Instituto de Marianao; Capitán Zaragozi, en representación del Coronel Pedraza, Jefe de la Policía; Teniente Alvarez Torres, en representación del Jefe de la Marina, y doctor Arístides Mestre, profesor de la Universidad.

Reiteramos nuestra felicitación al Colegio de Belén, a sus Dignidades y al doctor Dihigo, unos por tributar gloria al triunfador y a éste por devolverla con su Ciencia y Virtud.

Brigadier del Colegio: Señor Antonio Navarro Pérez.

He aquí las Dignidades:

DIGNIDADES

Primera división

Sub-brigadier: Señor José Menéndez y Vallejo.

Regulador: Señor Jesús Pardo.

Procuradores: Señores Avelino Bolumen, Luis Echevarría, Ladislao Sobolay, Luis Santamarina, Antonio Lasaga.

Ediles de Estudio: Señores Antonio Abay, Guillermo Arruza, Oscar Delgado, Rodolfo Godínez, Oscar Aizcorbe.

Ediles de Juegos: Señores Armando Abay, Nicolás García, Vicente Diego, Orlando del Valle, José M. Hernández.

Ediles de clase: Señores Carlos Rubí, Carlos Alonso, Gonzalo Margañón, Francisco del Valle.

Jefes de Filas: Señores Manuel López, Alvaro Pérez.

Dignidades de la Segunda División

Sub-brigadier: Señor Benito Lagueruela y McGrigor.

Cuestores: Señores Juan Dorta, José Rovira, Ignacio Warner, Fernando Arango, Rafael Bedia, Fernando Costales.

Procuradores: Señores Eugenio Sardiña, Enrique Cruz-Alvarez, Antonio González-Mora, Enrique Hernández Miyares, Antonio Giraudier.

Ediles de Juegos: Señores Emilio Marill, Pablo Carreño, Antonio Arvesú, Francisco Lequerica.

Ediles de Estudio: Señores Antonio Marrero, Gustavo Vázquez, Francisco Pérez Astiasarán, Juan Gronlier.

Ediles de Clases: Señores Efrén Surís, José A. Machado, Luis Sosa.

Jefes de Filas: Señores Marcelo Alvarez, Ramón González Mendoza.

Dignidades de la Tercera División

Sub-brigadier: Señor Jorge Sardiña y García Menocal.

Cuestores: Señores Jaime Almirall, José Bengochea, José Echarri, Ignacio García, Emilio Arango, José A. Mestre.

Procuradores: Señores Martín Bandín, Alfredo Hernández, Darío Rojo, Cosmo Ordóñez, Rafael Coutín, Constantino Sánchez.

Ediles de Estudio: Señores Diego Rubio, Pedro Achaval, Juan J. Sarmiento.

Ediles de Juegos: Rafael Hernández, Grato Longoria, José L. Martínez.

Ediles de Clase: Señores Luis Parajón, Francisco Barroso, Jorge Fernández Madrazo, Mariano Alemán, Arsenio Mariño.

Jefes de Filas: Señores Jorge Sáenz, Enrique Puente.

Dignidades de la Cuarta División

Sub-brigadier: Señor José Maseda.

Cuestores: Señores Carlos Junquera, Raúl Echenique, Guillermo Rodríguez-Muñiz, Gustavo García Montes, Mario Suárez, Orlando Vázquez, Alberto Sarmiento.

Procuradores: Señores José María García-Montes, Simón Ferro, Benito Parajón, Miguel Angel Díaz-Pedroso, José R. Huerta, Orlando Argüelles.

Ediles de Estudio: Señores Francisco Fernández, Eduardo Balboa, Rafael Portela, Francisco Rodríguez Couceiro.

Ediles de Clase: Señores Ricardo Moreyra, Gastón Seigle, Emilio Ruiz, Salvador uncadella, Eugenio Valdés, Alemán, Enrique Pérez, Alipio Rada, José Manuel Delgado.

Jefes de Filas: Señores Ramón Gronlier, Raúl Fernández Macruz.

Dignidades de la Quinta División

Sub-brigadier: Señor Armando Diego.

Cuestores: Señores Ricardo Moreyra, Carlos Moreyra, Gustavo Pujals, Gerardo Larrea, Vicente Rodríguez.

Procuradores: Señores Jorge Fernández Montejo, Francisco Rovirosa, Mario Parajón, Ricardo Martínez, Antonio Anaya-Murillo, Francisco Solaún.

Ediles de Estudio: Señores Jorge L. Medina, Carlos del Valle, Carlos Saladrigas, Narciso Gelats.

Ediles de Clase: Señores Rafael Costábile, Enrique Pujals, Ramón Quiñones, Jorge Suárez Marill, Roberto de Varona.

Ediles de Juegos: Señores José Antonio Ortega, Reinaldo Moré, Héctor Medina, Juan Cabrera.

Edil de Música: Señor Montero.

Jefes de Filas: Señores José Luis Tamames, Lorenzo de Toro, Andrés Cao, Jorge San Jorge.

Dignidades de la Sexta División

Sub-brigadier: Señor Raúl Moreyra.

Cuestores: Señores Luis Muñiz, Roberto Cuartas, Francisco García Montes, Narciso López.

Procuradores: Señores Roberto Diego, Alberto Herrera, Manuel López-Chávez, Osvaldo Farrés.

Ediles de Estudio: Señores Manuel Ortega, Oscar Fariñas.

Ediles de Clase: Señores Antonio Comella, Roberto Goizueta, Jorge Hernández-Miyares.

Ediles de Juegos: Señores Mario Costales, Héctor Calzada, José María Castelví.

Jefes de Filas: Señores Manuel Alvarez, Armando Rada.

Mongo-vivo hirió a un hombre con una cuchilla

Roberto Rodríguez Pérez, natural de Guanabacoa, de 34 años, vecino de Pocito 112, fué conducido al Centro de Socorro por el guarda jurado Gabriel Gómez, siendo asistido por el doctor T. Calves de lesiones graves. Declaró que estaba sentado en el kiosco «Tedy», en la playa, tomando laguer, cuando llegó un individuo al que le dicen «Mongo-vivo» que trató de apoderarse de una botella que tenía sobre la mesa y al oponerse él, sacó una cuchilla, con la que lo acometió, hiriéndolo y dándose a la fuga.

✝

E. P. D.

EL SEÑOR

Don Tiburcio Pérez Castañeda y Triana

MARQUES DE LAS TAIRONAS

HA FALLECIDO

Después de recibir los Santos Sacramentos y la Bendición Papal

Y dispuesto su entierro para el día de hoy, lunes; la que suscribe, hermana política, por sí y a nombre de sus demás familiares, ruega a las personas de su amistad se sirvan concurrir a las cuatro de la tarde al Cementerio de Colón, para acompañarlos en el acto de su enterramiento, por cuyo favor les quedarán eternamente agradecidos.

La Habana, 27 de noviembre de 1939.

Jenny Martínez Ibor Vda. de Pérez Castañeda.

✝

E. P. D.

Alonso Alvarez de la Campa — Eladio González Toledo

Pascual Rodríguez Pérez — Carlos Verdugo

Angel Laborde — Carlos de la Torre

José Marcos Medina — Anacleto Bermúdez

Invitamos a los estudiantes de los diversos planteles de enseñanza de la República, públicos y privados, y al pueblo de Cuba en general, para los actos que se celebrarán hoy, día 27 de Noviembre, en memoria de los ocho estudiantes de Medicina fusilados en el año de 1871. Como todos los años, habrá un sencillo acto, a las ocho de la mañana, junto al Mausoleo de La Punta, una misa en la capilla central del Cementerio de Colón, a las nueve, y un acto junto a su tumba después, una peregrinación escolar al propio Mausoleo de La Punta, a las dos de la tarde, que partirá de la Universidad Nacional, y una velada solemne en el teatro Nacional, a las nueve de la noche.

La Habana, 27 de Noviembre de 1939.

COMITE UNIVERSITARIO 27 DE NOVIEMBRE.

✝

E. P. D.

EL SEÑOR

EUGENIO BACARISSE BARALLIER

HA FALLECIDO

Y dispuesto su entierro para hoy, lunes, 27 de noviembre, a las 9 a. m.; su viuda e hijos, hermanos, en su nombre y en el de los demás familiares, ruegan a las personas de su amistad se sirvan acompañar el cadáver desde la Capilla Funeraria Fernández, Lamparilla 418, hasta el Cementerio de Colón, favor que agradecerán eternamente.

La Habana, noviembre 27 de 1939.

María Cressend Viuda de Bacarisse; Otilia, Antonia, Eugenia, Andrés y Eugenio Bacarisse Cressend; Carlos, Alberto y Clemencia Bacarisse Barallier; Lydia Roselló; Lydia Rayneri; Antonio Larios; Dr. Bosch.

Sueters de Colegio para niñas y jovencitas.

Ahora es el momento para proveer a sus niñas en el Colegio con nuevos sueters, de los que EL ENCANTO presenta las más completas colecciones a precios muy convenientes. Todas las tallas.

Sueters de fantasía.

Nuestras colecciones de sueters de fantasía para niñas y jovencitas son igualmente extensísimas e incluyen los más lindos modelos y colores. Tallas: 1 a 16 años.

TERCER PISO.

El Encanto

Lindísimos vestidos para el presupuesto más reducido.

Si usted desea invertir menos de cuatro pesos en un magnífico vestido venga a ver el espléndido surtido de vestidos de seda y lana en lindísimos estilos, colores y dibujos que presentamos en nuestra Sección Económica. El vestido ilustrado, en tallas del 14 al 20, pertenece al surtido de

3.95

Tercer Piso.

El Encanto

M.E.C.D. 2016

LA NUEVA ESPAÑA

Auxilio Social en Cuba

Por conducto del Gobierno de la Provincia, la Secretaría de Gobernación acaba de poner en claro, de manera que no deje lugar a duda ni mal entendimiento alguno, un asunto importante al que se había dado interpretación errónea, haciéndole tomar un giro perjudicial para una institución respetable y altruista, que viene reportando beneficios considerables a la sociedad.

Nos referimos a «Falange Española Tradicionalista y de las J. O. N. S.» de la que Auxilio Social es una de sus ramas vigorosa y fecunda, con fines claramente definidos, encaminados siempre a prestar al necesitado su ayuda material junto con el consuelo moral de su

ación, sus cuidados y su afecto.

revia consulta pertinente del Gobierno Provincial, Gobernación in- que el decreto referente a las actividades de las agrupaciones ex- eras en Cuba, dictado el 5 de diciembre de 1937, **no puede en modo o referirse a «Falange Española Tradicionalista y de las J. O. N. S.», vez que esta Institución no es perjudicial al orden público y presta ios sociales, consistentes en dar de comer a los necesitados,** razón la cual la primera autoridad de la Provincia ha expedido la corres- ente certificación, en la que se hace constar que **Falange se encuen- scripta legalmente en el Registro de Asociaciones y al amparo de yes de la República.**

mantes de la Nación y respetuosos con sus leyes, no podemos por s que congratularnos de que ambos centros oficiales hayan hecho una vez más, a su limpia ejecutoria, rindiendo tributo a la Jus- alena a fobias y banderías, y prestando a la colectividad un servicio eciable.

De esto nos proponemos hablar hoy, precisamente, como recuerdo rio para los olvidadizos, estímulo para los tibios y admonición osa y amable para quienes llevan sobre sí el peso inmenso de un frío y un corazón reseco, sin cuerda alguna que vibre al llama- o angustioso de la caridad o al dulce requerimiento del amor.

a obra magnífica de Auxilio Social, creada en España por «Falange ola», que es ahora, además, Tradicionalista y de las J. O. N. S., mo su actuación en octubre de 1936, abriendo el día 30 su primer or de invierno. Al año siguiente, en la misma fecha, funcionaban cientos once, los que, en el año de 1938 se convirtieron en mil dos s sesenta y cinco. Auxilio Social cuenta hoy en toda España con de tres mil comedores, en los que son asistidas diariamente casi millón de personas, o sea, exactamente, 496,637.

o iniciar su actuación, el 30 de octubre de 1936, Auxilio Social ser- eis mil comidas al mes; al año siguiente eran ya cuatro millones y en el pasado año de 1938 se repartieron cinco millones 28,014 co- y en el año actual se están facilitando **¡Veintitrés millones ocho- s setenta y ocho mil quinientas cuarenta y seis comidas mensuales!**

ero hay bastante más: las necesidades creadas por la guerra, al r a buen número de personas mayores al mismo tiempo que a los hicieron necesaria la fundación de las Cocinas de Hermandad, de e, la primera empezó a funcionar en enero de 1937 con 430 perso- al día; en octubre del mismo año estaban abiertas 158 para alimentar nte mil 541; en 1938 actuaban 296 Cocinas que daban comida a ta y un mil cincuenta y siete, y en el año corriente funcionan mil ntas setenta y una Cocinas de Hermandad con alimento para qui- s cuarenta y ocho mil 331 personas cada día.

o se limita a esto, tan hermoso, la actuación soberbia de Auxilio de la Falange. La obra Nacionalsindicalista de protección a la ma- y al hijo va igualmente en aumento ininterrumpido: Desde julio de en que comenzó a funcionar hasta igual fecha del año siguiente se ron 87 instituciones con tres mil doscientos asistidos. Desde octubre hasta la misma fecha de este año trabajan doscientas tres en- s que prestan la debida asistencia a ciento veintiséis mil 610 perso- anto en Hogares Infantiles y Escolares, como en Guarderías, Jar- Maternales, Centros de Alimentación Infantil, Colonias Escolares y nicas, sin contar con que la Obra Nacional de Ajuar tiene en acti- constante ochenta talleres que confeccionan cada mes veinte mil entas cuarenta piezas de ropa de todas clases.

iste también un Departamento de Información Social, el cual cuen- once mil 970 visitadoras, doscientas ayas y 250 auxiliares. Solamente e año han sido atendidas un millón 250,000 familias.

s así como Falange viene cumpliendo la hermosa consigna del Cau- elevada a postulado nacional, «ni un hogar sin lumbre, ni un es- sin pan», inspirada en el anhelo de justicia social que puso a Es- en pie, vertical y rígida, y está llevándola, con paso firme y decisión rantable, por la senda de luz y de gloria que los precursores supie- zarle.

te anhelo y la fiel interpretación de aquel postulado son los fac- básicos y primordiales en que se ha inspirado la actuación Falange en Cuba, cuyo Auxilio Social viene realizando una labor ecesaria como meritoria, por el trabajo que representa y el sacri- y dedicación continuados que han de imponerse forzosamente sus entes, para llevar adelante, por encima de todas las dificultades, mosa y fraterna obra. La excelsitud patriótica de esta entusiasta ud falangista de Cuba y su fiel interpretación de la voluntad del lo, que es la voluntad de España, han hecho el milagro.

n el mes de mayo de 1938 se inauguró en la Habana el primer co- de Auxilio Social, en el que se facilita alimento sano y abundante to catorce niños de familias necesitadas, a los que no se preguntó cionalidad. Españoles o cubanos ¿qué más daba? Los brazos frater- e Falange se abrieron a todos por igual.

esde el mes de febrero de este año se viene dando comida y me- a ciento veinticinco españoles necesitados que se hallan sin tra- y desde septiembre próximo pasado se sirven por Auxilio Social, s de lo expuesto. treinta y cinco cantinas con alimento para otras s familias de españoles en paro forzoso, número que se espera au- r muy en breve.

o era bastante lo hecho. La crisis económica y las leyes sociales anzado a la calle en situación angustiosa a un número considerable pañoles, casados con cubanas y con hijos cubanos en gran número nos, y esta necesidad, tan grande como perentoria, fué el mejor aci- para que Auxilio Social no se diera paz ni reposo hasta hallar alguna n que la remediase. Sin medir el esfuerzo ni considerar el sacrificio, bajó mucho y bien, como se trabaja cuando alma y corazón van lante derribando obstáculos y apartando montañas, y aquí está el ado:

l día de Navidad abrirá Auxilio Social su comedor número 2, en el e dará de comer todos los días, en dos turnos, **a un millar** de esos ñoles náufragos, que no están ya abandonados a su suerte porque ellos se tienden la mirada paternal del Caudillo y los brazos de ndad del Auxilio Social que él inspira y dirige.

l plan general es vasto, admirable y hermoso. La obra de Auxilio se extenderá a los pueblos del interior en la medida que las cir- ncias lo requieran. Se abrirán cuantos comedores sean necesarios que no quede un solo español sin pan. Esto, que no admite dilación ero, es lo primero. Después, y ha de ser pronto, se completará la realizando hasta el final el anhelo del Caudillo, que es el de la Na- ntera: **La repatriación.** En España se hizo una guerra de tres años, o costo, para que los españoles todos encuentren en su Patria la , el pan y el trabajo que constituyen hoy el anhelo universal.

Robrto SANTOS.

CADA DIA ENTRA EN SERVICIO UNA LOCOMOTORA, NUEVA O REPARADA, CON DESTINO A LA LINEA DE FERROCARRILES DEL NORTE DE ESPAÑA

De los 2,323 metros de puente destruídos, quedan solamente en obra trescientos treinta y ocho

Donde la destrucción se caracterizó por el ensañamiento más completo fué en Lérida. De las setenta locomotoras y gran taller de reparación no ha quedado un sólo tornillo

MADRID, noviembre. (Especial). (Por Morales Darias).—Nuestro afán informativo nos enfrenta hoy con el problema que representan para los transportes por vía férrea las circunstancias en que ha desenvuelto sus actividades en el curso de la guerra la Compañía de los Ferrocarriles del Norte de España. Y también cómo ha funcionado y funcion auna vez terminada la contienda.

El volumen de la explotación, por su extenso perfil de vía, potencia de buen número de sus tractores, lujo y confort de gran parte del material de viajeros, cantidad de sus agentes (unos doce mil), y también por su rango de ferrocarril de frontera, todo ello había situado a esta empresa entre las primeras del Sur de Europa. Así era considerada en los medios ferroviarios internacionales, y ésta su categoría era un bien justificado motivo de orgullo de los españoles. Mas todo esto, que por los proyectos en cartera llevaba camino, en pocos años, de adquirir un mayor robustecimiento y grandeza, ha quedado truncado. La guerra, con todo el aparato destructivo de los rojos, se ha ensañado en esta gran fase de la riqueza nacional. ¡Bien sabían ellos la gran fuerza bélica de los caminos de hierro! Lo prueba así los escasos daños sufridos en las carreteras comparados con los atentados sistemáticos a la vía férrea.

Veamos el material en servicio y en depósito al producirse el glorioso Movimiento nacional: Existían 1,700 coches de viajeros, incluyendo todos los modelos y clases: 30,700 vagones plataformas y furgones y 1,200 locomotoras de distintos tipos. De éstas quedaron justamente la mitad en lazona roja, y casi en la misma proporción el otro material. Las locomotoras se han recuperado todas: pero de ellas 350 completamente desarticuladas y algunas en absoluto inservibles. Es curioso que algunas de estas máquinas se hayan encontrado en lugares lo más apartado de la línea de la Compañía, tales como Guadix, Lorca y en distintas estaciones de la provincia de Córdoba, lo que prueba el desconcierto que presidía el movimiento ferroviario. Coches de viajeros han inutilizado los rojos unos setecientos y han quedado fuera de servicio 6,000 unidades de mercancías.

Los depósitos en poder de ellos han sufrido, como es natural, grandes desperfectos; pero donde la destrucción se caracterizó por total y absoluta fué en Lérida. Había allí 70 máquinas y un gran taller de reparación, con los accesorios propios de estas instalaciones, y no quedó ni un solo tornillo. Al entrar nuestras tropas al depósito de la Compañía no existía en ninguno de sus aspectos. En Tarragona sucedió algo análogo; pero no tan radical. Y también en Madrid. Ahora que en Madrid estaba casi todo; pero en lamentable estado.

En el capítulo que se refiere a reparaciones existe por parte de las tres grandes Compañías de carácter privado que se dedican a estos menesteres de fabricación, el ofrecimiento formal de construir en un año 150 locomotoras nuevas y efectuar grandes reparaciones en número igual en el mismo plazo. Esto es: poner en servicio diariamente una máquina. Ello, como se ve, en estas circunstancias, representa un gigantesco esfuerzo, que demuestra de forma evidente la potencialidad de nuestras factorías siderúrgicas. En cuanto a la construcción de vagones, el ritmo es menos acelerado, ya que intervienen algunas especies de material de difícil adquisición por ahora, en lo que se refiere a los coches de viajeros. Pero no así en el aspecto que se relaciona con los vagones de mercancías, ya que lo fundamental, que es el chasis, se encuentra en condiciones de uso y su reparación es más asequible.

De lo que se hacen lenguas los elementos directores de la Compañía es del comportamiento del personal que quedó adscrito al servicio al producirse el Movimiento, en su curso y terminada la guerra. En los comienzos se practicó la oportuna depuración en todas las categorías, y los que quedaron han trabajado con tal ahinco y devoción, y con tan elevado patriotismo, que no hay palabras para ponderarlo. Han sido muchos los agentes ferroviarios que han trabajado treinta y más horas sin solución de continuidad, no sólo sin la menor protesta, sino con el más encendido entusiasmo y fervor. Téngase en cuenta que ha habido necesidad de improvisar muchas cosas que sólo la buena voluntad y el ánimo decidido han podido solventar.

En lo que se refiere a Madrid, ese frenesí de trabajo, en oposición al sistema destructor de los rojos, se ofrece con enaltecedoras características. Veamos. Al liberarse la capital, el 8 de marzo, se encontraron los ingenieros de la Compañía con 60 kilómetros de vía levantada. Desde aquí a Robledo de Chavela. Pues bien; en 6 de abril se establecía la circulación por una sola vía, y el 20 de junio quedó restablecida en total la doble vía. Hubo varias jornadas —más de veinte— en que se registraron los 1,200 metros de asiento de vía repuesto. El ingeniero de Vías y Obras señor Echano, al facilitarnos este dato, nos decía con visible entusiasmo:

—Batimos el record, que lo detentaba —empleando la terminología deportiva— la línea de Valrezafán a San Carlos de la Rápita, donde sólo pudo llegarse al kilómetro diario. ¡Hermoso estímulo, que refleja grandes virtudes de laboriosidad y patriotismo!

Y hablemos ahora del problema capital para la Compañía: la destrucción de puentes. Repetimos: en esto el ensañamiento de nuestros enemigos no tuvo límite. Hicieron en este respecto todo cuanto les fué humanamente posible. Nada más elocuente que las cifras: ¡2,323 metros lineales desaparecidos! Y en compensación consoladora: 1,468 metros reconstruídos definitivamente, 517 provisionalmente y 338 en obras. Todo ello acometido y resuelto en el curso de la guerra y en los cinco meses escasos de cancelada la contienda. ¡Magnífico exponente de laboriosidad, inteligencia, capacidad y amor a la Patria!

Hagamos mención de algunos casos para mejor ilustración de tan interesante particular: El viaducto de Ormaiztegui, cuando la marcha sobre San Sebastián, 284 metros de extensión, 114 de voladura por dinamita. Por entonces, la más absoluta ausencia de elemento de reparación. Se comenzaron las obras con las mayores dificultades, hasta la toma de Bilbao, que proporciona material. En tres meses escasos, en condiciones de uso.

En toda Vizcaya, 73 metros lineales de puente destruído. En dieciocho días, en forma de permitir la circulación de trenes, y en treinta y cinco, definitivamente reconstruídos.

El puente de las Fraguas, en Santander. Cuatro arcos de 14 metros, con 12 de altura. En diecinueve días, listo.

En el avance de Aragón el puente sobre el Alcanadre, en Cariñena, 114 metros. Totalmente destruído. Al contemplar la catástrofe, el general alemán que mandaba los elementos técnicos que operaban con nosotros dijo en tono de íntimo convencimiento: «Esto para meses.» En 32 días quedó el puente en magnífica disposición de que pudieran circular por él las máquinas más pesadas de la Compañía. Con la particularidad de que por esta vía se hizo el transporte más nutrido de fuerza con destino al avance sobre Cataluña.

Puente del Cinca. Dos arcos de 27 metros; totalmente destruído. Construcción definitiva en veintitrés días. En el Central de Aragón Viaducto de Peñaflor. Dos arcos de 30 metros, con 30 de altura. Reconstruído en veinticinco días.

Viaducto de Albentosa. El más alto de España: 45 metros lineales y 40 de luz.

Y más y más de análogas características. Pero no olvidemos el gran puente del Ebro en Tortosa. Abierto ya a la circulación.

Recuérdese que el peso medio de una máquina es de 150 toneladas y 17 por eje. Considerado este formidable peso, supóngase lo que representa reconstruir un puente de ferrocarril.

Y como final recojamos, en breve síntesis, el actual funcionamiento de los servicios de la Compañía: Desde 1o. de agosto, más trenes; éstos, con marcha más acelerada, con mejor material: en algunos aspectos hasta con lujo; el aposentamiento de viajeros, resuelto, sin aglomeraciones, que justificaban la guerra y ulteriormente el licenciamiento de fuerzas; a punto todos los pequeños servicios complementarios. ¿Hay quien haga más en menos tiempo?

LOS DESTROZOS HECHOS POR LOS ROJOS EN ANDALUCIA REPERCUTIRAN EN LA COSECHA

Se cree que hasta el año próximo no se hallarán las tierras otra vez como antes de la contienda

Ante la rapiña absoluta y desorganizada, los labradores habían ido sembrando menos cada vez sin ocuparse del laboreo de una tierra de cuyo fruto no se beneficiaban

MADRID, nov. Especial.—Por García Romero—Da pena y tristeza asomarse al campo que fué rojo. Porque apena ver olivares donde se talaron cientos y miles de espléndidos olivos. Y aranzadas y más aranzadas de viñedos convertidas en prado, con cepas de largos sarmientos y hojas raquíticas que llevan uno y dos años sin podar. Desconsuela seguir la estela de los rojos que sólo dejaron crecer las malas hierbas y que únicamente formentaron el desarrollo de las plagas—esa langosta, que ha causado ya tantos daños. Y que mataban a tiro limpio, las mejores reses, sin respetar hembras de vientre e inocentes y lindas crias.

Indigna pensar que eran españoles o por lo menos que se decían tales, los que así arruinaban a España. Los que, a hachazos o por incendio, borraban la mancha verde y majestuosa de los bosques; los que convertían en erial el huerto de almendros. Y la pimpollada prometedora. Y el soto de plateados álamos. Salvajes, que diezmaron y destrozaron rebaños y ganaderías que significaban cientos de años de mejora: ovejas churras y manchegas, que daban, por cuidadosa selección partos dobles; lotes de cabras serranas, de producción láctea excepcional; soberbios sementales árabes del duque de Veragua —el prócer vilmente asesinado—; gallineros de granjas avícolas importantísimas. Y el palomar mejor de España, acaso el más completo de Europa. E instalaciones apícolas muy notables; cientos de colmenas movilistas, palacios de la golosina, destrozados para utilizar unas tablas, dejando «en la calle» a las abejas, no obstante su significación comunista.

Necesitaríamos escribir muchas líneas para enumerar los más destacados daños de los rojos. Pero aquello, gracias a Dios y al Caudillo Franco, ha pasado. Ahora todo el campo es España—lo fué siempre, aunque parecían ignorarlo los que un día y otro iban hundiendo su economía. Y hay que cuidar con especial amor; labores, abonos, a esas tierras todavía, sin barbechar; a esos árboles y arbustos que agonizan y a esos sufridos agricultores que lo perdieron todo menos la entereza y la fe. Que salieron de la trágica guerra sin capital, sin yuntas, sin útiles para el trabajo. Que se quedaron con la tierra y el cielo. Pero que tienen que seguir laborando, mucho y bien, en provecho propio y de la Patria.

La falta total de organización de los dirigentes marxistas, su incompetencia e incultura y sus propias rivalidades impusieron desde el principio en el campo de la zona no liberada una caída vertical de desastre. Los frutos quedaban a veces en los árboles sin recoger o se pudrían amontonados por falta de medios de transporte. No había vino para el consumo, y se tiraba el vino en los pueblos. Ni aceite, y ¡contaban con Jaén! Ni naranjas, ni arroz, y disponían de Cataluña y de Levante. Sólo por hambre, una hambre que iba siendo de muerte, hubieran perdido los rojos la guerra. Era cuestión de tiempo. Sus tropas—los con-sacos del Jarama llamaban a las que operaban en las cercanías de dicho río—entraban a saco en vegas y huertas y lo arrasaban todo. La intendencia coronaba el despojo. Y los labradores, sin estímulo, llenos de miseria y terror, sembraban y plantaban cada vez menos. La zona ex roja, con millones de bocas muy abiertas y tierras sin substancia y apenas arañadas, dará una pobrísima cosecha, que no llenará, ni con mucho, sus necesidades de consumo, y hará saldar con sensible déficit para algunos productos el año agrícola nacional. Pero... ya estamos todos juntos. Para subsanar deficiencias y para aceptar con alegría los sacrificios.

La mayor dificultad para el pronto remedio del campo que fué rojo reside a nuestro juicio en el lamentable estado de los barbechos. Tierras en gran parte aun sin alzar, que restarán importante área de cultivo en el año próximo, aunque algo pueda conseguirse con muy seguidas labores del otoño y la siembra tardía de variedades de ciclo corto.

Y la necesidad más urgente de los agricultores: ¡dinero! Dinero fácil y barato. Crédito agrícola descentralizado y valiente, que prescindiendo de garantías, que muchísimos labradores no pueden dar, se contente con poco más que la garantía personal y el aval de los Sindicatos.

Pero... tocar sólo este problema requiere un espacio y una competencia que no tenemos. Todo, poco a poco, irá arreglándose. Y nadie se achique. ¡Arriba España!

Detención de varios rojos separatistas

BARCELONA, noviembre. (Especial).—Han sido detenidos seis vecinos del pueblo de Cabrera de Mataró, acusados de haber ocupado cargos durante el dominio rojo-separatista y de haber actuado contra los vecinos de derechas de aquella localidad.

GRAN Sorteo de NAVIDAD:

1er premio: **$250,000** *1/4 de MILLON!!*

Y TERMINALES A LOS TRES PREMIOS MAYORES.

La oportunidad que usted esperó es ahora una realidad. Hágala suya.

PRECIOS ESPECIALES A REVENDEDORES DE TODA LA REPUBLICA, A LOS QUE SERVIMOS A VUELTA DE CORREO desde una fracción a mil billetes.

"LA DICHOSA" COMPAÑIA CENTRAL OBISPO Y COMPOSTELA

Teléfono A-6770. Apartado 748. Habana

En las recientes operaciones sobre la Deuda, que se han realizado en España, la suma operada se eleva a cerca de dieciocho mil millones de pesetas

El nuevo Ministro de Hacienda, don José Larraz, explica a nuestro compañero Manuel Aznar el valor político y psicológico de estas operaciones y efecto presupuestal

MADRID, noviembre. Especial.—En el periódico de esta capital «ABC» publica Manuel Aznar esta interesante entrevista con el ministro de Hacienda:

«En este severo, noble y silencioso despacho del ministro de Hacienda, entre estos muros de la calle de Alcalá, que han visto pasar tantos y tan egregios regidos, antiguos y modernos, del dinero de España, tantos hombres que son, en la inmensa mayoría de los casos, honor y prez de la Pública Administración, tengo hoy el honor de dialogar con José Larraz. Este joven ministro del Caudillo llegó al difícil departamento de Hacienda bien dotado de ciencia económica, de técnica y de experiencia administrativa.

Dura cosa, sin duda, es esta de encaminar certeramente nuestras finanzas hacia un destino triunfal. No se sale de una atroz guerra como la de redención de España, sin que todo el país quede como desarticulado y hasta desvencijado en los resortes y recursos de su riqueza y de su bienestar. Resolver las cosas de una manera alegre y frívola quizá no sería demasiado difícil. Hay gentes por el mundo que acaso se acercaran con mucha melosidad al oído de España y recitarían, parodiándola, la frase evangélica: «Ven a mí, España, si estás abrumada por el peso que llevas sobre los hombros, y yo trataré de aliviarte». Pero no se trata de esto Resuelto y cauto al mismo tiempo audaz y refrenado, optimista, pero muy sujeto a las normas de la realidad, el señor Larraz aspira a que en la máxima medida posible los remedios para los males de España nazcan directamente de los propios españoles.

Es interesante que el ministro de Hacienda explique y vulgarice el sentido de las grandes operaciones que recientemente han sido llevadas a efecto por el Estado, y nos indique, en cierto modo, las líneas generales de la política financiera que piensa seguir. Reproduciré, sin más preámbulos, las preguntas que le he hecho, y trasladaré al lector, tan escrupulosamente como yo pueda, las respuestas del ministro. El diálogo ha transcurrido así:

Facilidades para el cobro

—¿A cuánto asciende la cifra de millones de pesetas movilizada con ocasión de las recientes operaciones sobre deuda?

—Calculo que la masa operada se aproxima a los 18,000 millones de pesetas. El punto de partida de las operaciones a que usted se refiere se encuentra en las disposiciones dictadas para que los poseedores de fondos públicos, depositados en establecimientos de crédito, pudieran cobrar sus cupones. En cuanto el Estado se encontró en condiciones de dar estas facilidades, lo hizo sin pérdida de tiempo, porque se daba cuenta, no solamente de la justicia de tal medida, sino del efecto bienhechor que habría de tener en la economía española. Así fué, efectivamente.

Luego vinieron las operaciones propiamente dichas, cuyo plan se desenvolvió en cuatro fases distintas:

a) Emisión de tesoros por dos millones de pesetas.

b) Regularización de la antigua deuda flotante, que importa dos mil cuatrocientos sesenta y cinco (2,465) millones.

c) Conversión de los amortizables del 5 por ciento y 4 y medio por ciento, relativa a un capital de seis mil doscientos (6,200) millones; y

d) Suspensión de amortizables hasta el año 1916 de aquellos amortizables que no han reducido el interés. Esta suspensión afecta a un capital aproximado de siete mil millones de pesetas (7,000). Ya ve cómo la que usted llama «cifra movilizada» por estas operaciones nos acerca, en total, a los dieciocho mil millones (10,000.000,000) de pesetas.

Corrección insuperable

—¿Está usted satisfecho de la reacción pública?

—Ante todo quiero señalarle que la Hacienda española se ha producido moral y técnicamente con una insuperable corrección. El conjunto de las cuatro operaciones antes citadas ha sido llevado a término en el brevísimo plazo de tres semanas, desde el 29 de septiembre hasta el 21 de octubre corriente. Cada uno de los plazos de opción, concedidos con motivo de las tres conversiones, ha sido semejante a los que concedieron Francia en 1932, Italia en 1934 y Bélgica en 1935. Como corresponde a las grandes tradiciones españolas en estas materias y a los rumbos señalados por el Caudillo, El Gobierno hizo cuestión de honor mantener un respeto absoluto al principio de voluntariedad. Cada poseedor de título de la Deuda podía decidir libremente lo que su voluntad le dictara: nada de reclutas de dinero voluntario, vital, resuelto, plenamente entregado a la confianza que merece la nueva España. A esta corrección de la Hacienda ha correspondido el público con asentimiento casi unánime, hasta el punto de que, probablemente, en este ciclo hemos batido el «record» y hemos sobrepasado todas las marcas anteriores lo mismo nacionales que extranjeros. Si compara usted los resultados obtenidos fuera de España, en las últimas conversiones planteadas sobre el principio de voluntariedad, con nuestros resultados recientes, comprobará que tenemos motivos reales y serios para sentirnos satisfechos y orgullosos. Es evidente que la fe en los designios nacionales del Caudillo ha sido el motor principal de ese asentimiento; los españoles comprenden y quieren ayudar con todas sus fuerzas los propósitos de pronta restauración económica que abriga el Generalísimo.

Orientación técnica

—Me explica usted el valor político y psicológico de esas operaciones; pero ¿cuál es la orientación técnica que encierran?

—Trataré de resumir mi respuesta. El empréstito de dos mil millones de pesetas (2,000), supone un afán decidido, por parte del Gobierno, de reducir a sus términos naturales, los avances del dinero del Banco de España al Tesoro; representa una bien dibujada tendencia a lograr en el mercado de disponibilidades, un conveniente equilibrio, porque ese mercado, si se excede en su desarrollo, pudiera ser notoria causa de perturbación; finalmente, trata el Gobierno de determinar un nivel barato en la remuneración del capital, problema éste de gran influencia frente a la etapa de reconstrucción nacional que se avecina. En cuanto a las conversiones, le diré que la deuda del Tesoro a corto plazo, apetecida y solicitadísima al 3 por ciento, tenía que provocar una rectificación natural sobre los amortizables, que originó, naturalmente, la conversión de éstos al 4 por ciento. Tal diferencia de un entero en el interés entre las deudas a corto plazo y las deudas a plazo largo, es una novedad en nuestro mercado y, probablemente, producirá consecuencias favorables sobre el curso de estas últimas.

D. José Larraz y López, Ministro de Hacienda.

Efectos en el presupuesto

—¿Cuáles son los efectos de las conversiones de deuda en el presupuesto de gastos del Estado?

—Antes de darle a usted cifras exactas quiero llamarle la atención sobre un matiz interesante, en relación con la pregunta que acaba usted de hacerme. La mayoría de los amortizables convertidos tenían el carácter de deudas jóvenes, y por eso cargaban muy escasamente el presupuesto de cuotas de amortización Ello explica que el efecto no haya sido mayor, y, sobre todo, más espectacular. Mire usted: cuando don Raimundo Fernández Villaverde suprimió las amortizaciones, obtuvo en los gastos presupuestarios un descargo semejante al que nosotros hemos obtenido por el mismo concepto. Pero entonces esos gastos no llegaban a los mil millones de pesetas anuales; hoy, no tengo que decirle a usted cuán diferentes son las cifras. Frente a los mil millones de Villaverde, la economía pareció gigantesca: frente a los gastos de la España actual, pudiera parecer modesta, y, sin embargo, yo le aseguro que tiene una gran importancia. Los efectos concretos que hemos de advertir serán estos tres:

Primero: Un ahorro anual de setenta y nueve millones de pesetas por intereses.

Segundo: Una economía, también anual, de noventa y cinco millones de pesetas, aproximadamente, durante seis años, por cuotas de amortización.

Tercero: El aplazamiento de ciento treinta millones de pesetas, que amortizados bajo el dominio rojo, no fueron aplazados y que ahora legalmente tienen una situación aplazada

Los problemas presupuestales

—¿Nos dará usted pronto la satisfacción de verlo entregado a los problemas del presupuesto y de la tributación?

—Creo que sí. No tardará usted mucho en verme enteramente absorbido por esa tarea. ¡Presupuesto! ¡Tributación! No puede usted tener idea exacta del afán con que espero y anhelo que llegue el instante de afrontar esas dos cuestiones. Pero antes he de contribuir con toda mi alma a que se cumpla la consigna general del Caudillo, que es la de levantar, excitar, poner en marcha con la mayor rapidez posible la economía española.

La política del Gobierno sobre bloqueos y desbloqueos

—¿Es oportuno aludir a la política del Gobierno sobre bloqueos y desbloqueos financieros?

—No es, en manera alguna, inoportuno, aunque sobre este asunto no pueda yo contestarle tan rotundamente como quisiera. No se trata de fingir misterios ni guardar vanos secretos. La liquidación del régimen de bloqueos absorbe casi la totalidad de nuestra atención en los momentos actuales. Ya hemos conseguido restaurar plenamente el crédito público; necesitamos resolver las complejidades de los bloqueos en una segunda etapa de actividad. La España nacional se salvó de la fabulosa inflación marxista, gracias a las normas de prudencia y buena administración dictadas por el Caudillo. Es necesario seguir procediendo con la misma cautela y discreción. La liquidación del régimen de bloqueos no es una obra insuperable, pero presenta dificultades técnicas extraordinarias. Estamos siguiendo una preceptiva que considero de buen estilo; mucho estudio y seria meditación antes de decidir; ejecución segura y, en lo posible, muy rápida, una vez que la decisión haya sido tomada.

Ritmo rápido y seguro, quiere usted decir... Me parece que acabamos de dar en uno de los clavos de nuestro tiempo español.

—¡Ah, sí, sí! Quiero repetir las palabras anteriores: ritmo rápido y seguro. Esa es condición indispensable de éxito en la empresa nacional que todos los españoles nos hemos propuesto: **et si non, non.** Pero, sí, como dice usted, esa es condición indispensable de la política de nuestro tiempo español, yo agrego que en cuanto a los españoles jóvenes, no se trata solamente de una condición indispensable, sino de una responsabilidad directa, de una obligación moral, de un deber casi religioso. Tenemos que trabajar hasta el máximo sacrificio, hasta el dolor físico, si me permite usted la expresión; no es tolerable un retraso de un día, de una hora, ni siquiera de un minuto por falta de actividad y tensión en la tarea. Cuando el estudio de los problemas aconseja una solución que se estima útil, hay que ponerla en marcha con toda la velocidad posible. Los ministros de ahora—aparte de otras diferencias con los del régimen liberal—estamos libres de una serie de servidumbres, y ello nos obliga más; no somos víctimas del elector, ni nos aprisiona la capilla política, ni nos sujeta el distrito, ni nos ata el Parlamento, ni nos acongoja el temor a la irresponsabilidad periodística, ni necesitamos servir a los amigos de la tertulia correligionaria, ni es lícito que se apodere de nosotros una vanidad de imposible existencia después del drama español. Por eso mismo, no hemos de buscar más que una justificación, una condición moral de trabajo y de lucha: el servicio de España, alentado y enriquecido por la lealtad a su Caudillo».

Con estas palabras pongo término a aquella parte de mi diálogo con el ministro de Hacienda, que por el momento puede interesar al lector».

La cosecha superior del coto agrícola que ha creado Queipo

VILLA, Especial. (P.C.)—El general Queipo de Llano estuvo hace visitando el cortijo «Gambogaz», que se ha instalado un coto ola denominado «Queipo de Llano» seiscientas hectáreas, destinadas parcelamiento para los soldados que mejor se hayan comportado en la guerra.

Y el coto está sembrado, ofrece la perspectiva de una gran

mpañaron al General en su vi- ayudante, el coronel Bohor- el primer locutor Fernández rdoba, especialmente invitado.

Un bello drama de Pemán

VILLA, Especial. (P.C.)—El ilus- eta y comediógrafo don José Pemán leyó ante un público , en el que predominaban es- y artistas, su nueva obra titulada «La Santa Virreina». trata de un bello drama que por fondo la historia de nues- mpero Colonial y se recuerda fué la colonización española América.

muy aplaudido y felicitado.

Sepelio de un comandante

VILLA, Especial. (P.C.)—Se ve- el sepelio del comandante de gunda Bandera de Falange Es- Tradicionalista y de las JONS, Manuel Pérez Blázquez, muerto gloriosamente hace dos años en Villanueva de la Cañada.

Los restos con el féretro que los encerraba, fueron llevados a hombros por las milicias, dando escolta de honor una Centuria.

Presidieron el duelo las autoridades y un hermano del finado, asistiendo numeroso público.

Policía francesa detiene a un anarquista español

VALENCIENNES, Francia.—Bernardo Peña Díaz, calificado de anarquista militante por la policía francesa y buscado por las autoridades francesas desde el verano pasado como medida de precaución durante la visita a Francia de los reyes ingleses, fué arrestado ahora, al fin, cerca de esta ciudad. La policía anunció que se le había encontrado una lista de nombres de españoles prominentes que residen en París, entre ellos el del embajador de España, José Félix Lequerica. Están tratando de descubrir el significado de la lista.

Baúles y Maletas
EL MEJOR SURTIDO
Casa MORERA
MAXIMO GOMEZ 676.
TELEFONO A5-1302.
Entre Carmen y Figuras

DR. MANUEL VILLAVERDE
Médico de la Clínica del Profesor Gregorio Marañón, de Madrid.
Medicina General. Secreciones Internas. Consulta previo turno.
Teléfono F-3532. — Calle 17, número 11. — Vedado.
De las Universidades de Madrid y de La Habana.

SINTONICE las AUDICIONES SELECTAS del calzado INGELMO. Todos los jueves de 8 a 9 p.m. por las emisoras C. M. X. 880 kcs. y C. O. C. X. 32 mts. Casa Lavin.

M.E.C.D. 2016

DIVIDIERON HONORES EL ALMENDARES Y LOS ELEFANTES DEL CIENFUEGOS

CLASIFICO EL ATLETICO EN EL JUVENIL DE BASKET BALL AL DERROTAR ANOCHE AL CUBANELECO

PUENTES GRANDES VENCIO AL HISPANO CON ANOTACION DE DOS POR UNO EN EL ENCUENTRO CELEBRADO AYER TARDE

Iberia vs. Juventud Asturiana y Onital vs. Seyca así como los intercolegiales en sus juegos de la mañana empataron a cero

Por PACO DOBLAS, Jr.

Terminó con el programa de ayer en el Stadium Cerveza Polar la primera parte del concurso Superball, que como ustedes saben consta de dos partes, a celebrar una cada año.

En este último programa resultaron vencedores los muchachos del Puentes Grandes únicamente, con anotación de dos por uno sobre sus contrarios del Hispano, pues el otro partido entre Iberia y Juventud Asturiana tuvo un final de uno a uno. La realidad es que también el partido entre «osos» y «tigres» debió ser otro empate pues el primer tanto anotado por los puentegrandistas se debió a una «privada» del puerta hispanófilo, que con el balón en sus manos lo dejó escapar y anidarse. El partido de Serie B, entre Onital y Seyca, resultó también un empate a cero, así como los partidos que por la mañana y en opción al trofeo donado por los Cuadrados se celebraron en el mismo Campo Cerveza Polar entre equipos intercolegiales.

Hispano: Cil, Alfonso, Alberto, Batabanó, Rojas, Guerra, Pancho II, George, Manolito, Wampiro e Isaías, Puentes Grandes: Barquín, Mayarí, Galleguito, Blanco, Pepe, Marcelo, Merejo, Gallego, Lalo, Wampiro y Andrés.

Todo este partido se jugó bastante «calentico» con avances de parte y parte y buen trabajo de ambas defensas, estando la labor de ambos conjuntos bastante equilibradas, siendo a los 22 minutos de la primera mitad, que tiene lugar el tanto que le costó el partido al Hispano y el que ya mencionamos arriba, siendo Lalo el considerado como anotador, al ser él, quien remató dando lugar a que Gil al ir a depejar el peligro y ya teniendo el balón en las manos se le cayera.

En el segundo tiempo y en sus momentos iniciales, surge el tanto del empate al encontrar Isaías sólo ante la puerta, anotándole a Barquín al pasar el cuero por debajo de éste.

El juego siguió el curso como en la primera mitad hasta los veinticinco minutos en que Lalo volvió de nuevo a la carga consiguiendo la victoria.

Juventud Asturiana-Iberia

J. Astuirana: Arosamena, Manolito, Chino, Trigueño, Barrios, Pedro, Bebo, Yarrito, Pelayo, Cubaneleco y Pupito. Iberia: Juan, Palacios, Chino, Karikato, Chuli, Flores, Pedrito, Requejo, García, Mongo, y Carrascal.

Este partido como el anterior fué bastante movido no pudiendo califisarse ninguno de los dos encuentros, de malos, pues en ambos se luchó por la victoria en igualdad de condiciones.

A los ocho minutos del primer tiempo, es Pelayo el que abre la anotación disparando primero con bastante fuerza, pero Juan rechazó, cayendo al suelo, ocasión que de nuevo aprovecha Pelayo para disparar de nuevo, anotando el primero desde un sitio bastante difícil.

A los veintitrés Pelayo trata de repetir, pero debido a una colosal estirada de Juan, el tiho no se hace goal. Doce minutos más tarde García de fuerte tiro, parece que va a batir a Arosamena, pero Requejo se intercepta, echando a perder la jugada y la pelota afuera.

Terminó el primer tiempo, se inició el segundo y no fué hasta los 25 minutos, que Requejo anota el del empate en melee ante la puerta, borrando así la mala impresión de su anterior actuación. En el resto del tiempo no hubo más anotaciones, terminando el partido con la anotación antes dicha.

LOS ANARANJADOS F.NALIZARON BIEN PARA GANAR: 36x33

Enrique Camps, Monfort y Perdices fueron los mejores en el team del Atlético

Conquistando a los eleéctricos del Club Cubaneleco por score de 36 por 33, los anaranjados del Alético de Cuba aseguraron ayer noche su participación en la vuelta final del campeonato juvenil de basket ball de una Unión Atlética de Amateurs, que se iniciará en esta semana. El match extra-decisivo entre ambos conjuntos, celebrado en el floor eléctrico, fué reñido hasta los últimos minutos, y los muchachos pelearon duramente por obtener el triunfo.

Después de una lenta arrancada, que les costó perder el primer quarter por score de 11x5, lo seléctricos reaccionaron en el período siguiente, y pusieron en juego un buen ataque, en el que se distinguió «Pechuga» Riz, el team de Azcárate colocó el score a su favor, al terminar el half, 17x14.

Después de esto la pizarra comenzó a marcar parejo. Se registró un empate a 18 puntos, otro a 20, y continuaron los empates hasta 28. Estando en estas condiciones, el pequeño Perdices, una de las figuras estelares del Atlético, y Enrique Camps, otra de las estrellitas, anotaron buenos goals, dando la ventaja a los anaranjados, para no perderla en el resto del partido. Faltando pocos minutos los vencedores tomaron la delantera por ocho puntos, y aunque el team del Cubaneleco realizó un buen esfuerzo final, no logró sino acercarse peligrosamente, sonando el pitazo final cuando se disponían al ataque.

Esta tarde celebrará la Federación de Basket Ball un meeting importante, para acordar todos los detalles relativos a la vuelta final, que debe comenzar en esta misma semana.

El score:

CUBANELECO

	Fig.	Fog.	Fc.
R. Guinea, f	1	3	2
J. A. López, f	4	0	1
G. Ruiz, g	7	2	4
J. P. Mesa, g	0	1	4
A. Guinea, g	1	0	3
J. Parapar, g	0	1	3
J La Rosa, g	0	0	0
C. Muñecas, g	0	0	0
Totales	13	7	17

ATLETICO

	Fig.	Fog.	Fc.
N. Monfort, f	4	1	0
R. Perdices, g	5	2	2
E. Camps, c	2	4	2
J. Vázquez, g	1	1	2
A. Villanueva, g	0	0	4
G. Plasencia, g	2	0	1
J. Inchausti, f	0	0	0
Totales	14	8	11

	1Half	2Half	Total
Cubaneleco	5 12	7 9	33
Atlético	11 3	11 11	36

Referee: J. Llagostera. Umpire: J. Fernández. Anotador: L. Baloyra. Cronometrista: J. Valdés Orta. Jugado en el floor del Cubaneleco. Fecha: 26 de noviembre de 1939.

NUEVO RECORD

AMSTERDAM, noviembre 26. (A. P.)—La nadadora holandesa L. Kint, rompió esta noche el record mundial de los 200 metros de espaldas, cubriendo la distancia en 2.38.8-10. El record anterior era de la francesa Marta Feggelen, de 2-40.

GANO EL EQUIPO DE CIENFUEGOS AL ALMENDARES

Los Elefantes tuvieron en Dihigo el hombre indicado para vencer en el primero

CIENFUEGOS, noviembre 26. (Por Telégrafo).—Martín Dihigo, lanzando con extraordinaria efectividad, logró ganar el primer juego del doble encuentro entre los equipos de Almendares y Cienfuegos, ganándoles así la serie a los azules. El buen batting de sus compañeros contra Radcliff, Agapito Mayor y Silvino Ruiz, que no venían con el control necesario, ayudó al lanzador estelar a conquistar su triunfo sobre los Alacranes, con score de 8 x 2. El Almendares logró evitar que la serie fuera completa para el Cienfuegos, venciendo en el segundo match, con score de 5 x 1.

Washington y Valdivia, con dos hits, y Belito Alvarez, con un tubey, fueron los que mejor le bateáron a Dihigo en el primer match. Crespo, Mirabal, Clyde Spearman y el mismo Martín, encabezaron el ataque de nueve hits del Cienfuegos. Spearman conectó un tribey. El veterano Wells y Pagés fueron las estrellas del fielding.

En el segundo encuentro el Almendares aprovechó errores cometidos pos los jugadores del team local para llevarse la decisión. Un buen rally en el tercer inning, de tres carreras, colocó a los azules en el camino de la victoria. Adrián Zabala dió una buena demostración en el box, dejando en cinco hits a sus contrarios

Anotación por entradas

				C.	H.	E.
Almendares	000	020	000—2	7	1	
Cienfuegos	000	303	20x—8	9	3	

Baterías: Radscliff, Mayor Ruiz y Valdivia; Dihigo y Couto.

Segundo juego

				C.	H.	E.
Cienfuegos	100	000	000—1	5	3	
Almendares	003	001	01x—5	10	2	

Baterías: Bernal, Ojeda y Cortez; Zabala y Valdivia.

Arnaldo DIAZ,
Corresponsal.

HICIERON MUY BUENA RESISTENCIA LOS PLAYERS DEL INSTITUTO DE LA HABANA AL ELEVEN CARIBE, PERO PERDIERON EL MATCH DE FOOTBALL CON SCORE, 21 x 0

Las Avispas lograron reducir a sólo 21 puntos el scoring universitario, y, lucieron bien en el game. Los Caribes tenían ventaja en peso, estatura, experiencia y velocidad

Jugando contra un team que les superaba en experiencia, velocidad, peso, estatura y punch, las «Avispas» del Instituto de la Habana no pudieron reprisar ayer su victoria de la semana pasada, y cayeron ante el eleven de la Universidad con anotación de 21x0, en el encuentro de foot ball colegial celebrado ayer en el stadium universitario.

Aún derrotados, empero, los pequeños estudiantes ofrecieron a los numerosos fanáticos que se agruparon en los stands una buena exhibición, pudiendo decirse, a fuer de sinceros, que merecieron todos los honores por haber perdido por tan reducido score, pese a haber tenido que jugar casi todo el tiempo en su propio terreno.

Muy bien los Cepeda

El foot ball que juegan los atletas del Instituto de la Habana está salpicado de jugadas de interés y cualquiera puede darse una idea bastante exacta de lo mucho que han aprendido esos muchachos bajo la tutela de los hermanos Cepeda, a quienes hay que felicitar, de ello no cabe duda, por el magnífico trabajo constructivo que están llevando a cabo en el popular plantel de segunda enseñanza de la calle de Monserrate.

Los jugadores del Instituto no son nuevos en el griderón. Esto es lo cierto. Llevan dos temporadas en acción; pero, son verdaderos productos de la preparación recibida de los hermanos Lucho y Rómulo Cepeda y, esto significa que dos nuevos coaches se están graduando entre nosotros, para ampliar más las posibilidades de un deporte que, a pesar de lo interesante que es, no ha podido afianzarse todavía, definitivamente, en nuestro sector amateur.

Los Caribes eran superiores

En el encuentro de ayer, los chiquillos del Instituto jugaron un foot ball vivo y le dieron que hacer a los universitarios, para mantener realmente entretenida a la concurrencia que invadió el Stadium. El score estuvo siempre a favor de la Universidad. Pero, el esfuerzo fué parejo en el terreno, y la verdad es que con un poco de más suerte hubiesen podido hacer el game mucho más reñido.

Los Caribes eran superiores, desde luego. Así es que hoy puede considerarse de mérito que las Avispas sólo permitieran tres touchdowns, uno de los cuales pudo haberse eliminado si el quarter back del team llega a patear en cuarto down, jugando en zona anotadora, en lugar de ordenar un rush que no cristalizó.

La patada habría alejado la posibilidad del scoring, obligando a los Caribes a venir desde su propio terreno para anotar, mientras que el rush detenido entregó la pelota a menos de treinta yardas del goal line y eso precipitó el touchdown.

Cómo fué el game

El game—que se jugó casi todo en un touchback que produjo la patada terreno del Instituto—comenzó con del kickoff.

Los players del Instituto trataron de hacer una jugada, fumblearon y patearon para dar la pelota a los Caribes en su propia yarda 30... Los Universitarios no hicieron nada digno de mención en su primera jugada, pero, en segundo down enviaron a «Cabilla» Alonso con la pelota, después de un doble pase, y el ex atlético ganó 16 yardas para producir el primer «primer down» del encuentro... Castro, en un off-tackle, ganó diez yardas para provocar otro primer down, y el Alma Máter se vió a 4 yardas de su primer touchdown del choque.

Inexplicablmente—y decimos inexplicablemente porque estando tan cerca del goal line sólo deben utilizarse jugadas rápidas que aseguren la anotación—los Caribes emplearon dobles y triples pases en los cuatro downs que tenían para adelantar la pelota y el resultado de esa mala táctica fué que la anotación no cristalizó para dar al Instituto la pelota en su propia yarda dos.

Demás está decir, desde luego, que el **quarterback** de las Avispas ordenó rápidamente el pateo para alejar la acción hacia el **mid-field**. La pelota fué capturada en la yarda 50 y un excelente **tackleo** redujo solamente a 10 yardas, el **recoverring** de los universitarios.

La UH comenzó a jugar en la yarda 40 del Instituto, pero en la primera jugada fué penalizada en quince yardas y ésto volció a situar a los muchachos en su propio field. Buenas jugadas de ofensiva de Chino Gutiérrez, que parece uno de los mejores jugadores que tiene la Universidad en football en estos momentos. Cabilla Alonso y Yeyo Adán fabricaron dos primeros downs seguidos y el team se situó a 38 yardas del goal line... Hubo una penalidad de 5 yardas por demorar el juego... Después fallaron el primer **forward pass** del encuentro, y cuando se vieron en cuarto **down**, patearon inteligentemente, para entregar la pelota al Instituto en la yarda tres.

Nuevamente patearon las Avispas en primer **down** y los Caribes recuperaron la ofensiva, en la yarda 23 del Instituto.

Surge el primer touchdown

Después de realizada la primera jugada en la que no adelantaron gran cosa, finalizó el primer período y se inició el segundo, que había de marcar el primer **touchdown** del juego.

En segundo **down** hubo un fumble... Recuperaron la pelota... Después atrasaron 10 yardas... Se registró un rush interesante del más chico de los Alonso, y cuando un player del Instituto, agarró a un Caribe que trataba de capturar un **farward pass**, éste fué declarado completo para provocar otra ganancia de 10 yardas.

Otro **forward**, de Castro a Hermida, situó a los Caribes en otro primer down... Así llegó la pelota a la yarda 10 del Instituto!... Castro y Gutiérrez ejecutaron pequeños rushes... Un triple pase—otra vez indebido, pero, que tuvo suerte— dió oportunidad a Yeyito Adan a colocar la pelota a tres yardas del **goal-line**, y cuando Castro se fué **off-tackle**, con un bólido espectacular, cristalizó el primer **touchdown** del encuentro. El chino Gutiérrez pateó el punto adicional en place kick, y la Universidad se vió al frente en el score con anotación de siete por cero.

Al ponerse nuevamente la pelota en juego, los estudiantes del Instituto iniciaron una ofensiva interesante que valió por dos primeros **downs**, pero, trabajando cerca del **mid-field** fueron contenidos y tuvieron que patear en cuarto **down** para entregar la pelota a los universitarios en la yarda cuarenta de la Universidad.

Jorge Alonso ejecutó un **rush** formidable de 15 yardas y ganó un gran primer **down**, pero al insistir en los **rushes**—que fueron detenidos—los estudiantes tuvieron que patear nuevamente en cuarto down para entregar la pelota al Instituto en la yarda 29.

García, un mexicanito que se las [illegible] trae y quetiene brillante porvenir en deporte, hizo una buena corrida de nueve yardas para el Instituto en la primera jugada, pero, Valdés fumbleó la pelota al recibir el **tackle** de Alonso, cuando intentó una ganancia de consideración por un end, y la Universidad volvió a entrar en posesión de la pelota, en la yarda 30 del Instituto.

Segundo touchdowwn

Aquí terminó el half, que mantuvo a los Caribes al frente en la anotación con score de siete por cero.

Tras el descanso conveniente, se inició la segunda parte del juego y cuando los players del Instituto, estando en poder de la pelota en su yarda 35, intentaron hacer jugadas en cuarto **down**, alvidando que en esa posición hay que patear siempre, fueron contenidos y los Caribes se encontraron con otro hermoso chande de anotar, que desde luego no desperdiciaron....

El error del quarterback del Instituto entregó la pelota a los universitarios en la yarda 30 del Instituto La primera jugada fué un **end-run** que falló pero, después Alonso fué enviado **off-tackle** y ganó 12 yardas por un primer **down**.... Siguieron pequeños avances, y cuando el team se vió a 15 yardas, el chino Gutiérrez burló hábilmente la vigilancia de la segunda línea defensiva del Instituto, para ganarlas en un **off-tackle** y anotar el segundo **touchdown** del partido. El mismo player pateó el punto adicional en **placekikc** y el score Caribe subió a 14 por 0.

Se puso nuevamente la pelota en juego. Hubo un cambio de patadas y cuando los Caribes trabajaban en su yarda 40, alguien fumbleó para dar la pelota al Instituto de la Habana.

Unico chance del Instituto

Entonces se presentó la única oportunidad que tuvo el Insitituto de anotarse un touchdown.

García ganó un primer down con una preciosa corrida por un end... Rodríguez y Cabrera hicieron buenos **rushes**, y por fin, el team se colocó a 25 yardas del goal-line universitario.

En estas condiciones (ya se jugaba el último período del game) el **quarterback** del Instituto intentó un **go forward pass** de más de 20 yardas que dió en las manos de un compañero, quien de hacbr capturado la pelota pudo haberse ido para anotar el touchdawn de la honrilla, pero, una pequeña confusión envió a tierra la pelota y ahí expiró el único chance de iteam, pues obligados a llevar nuevamente la acción a 25 yardas del **goal-line**, fueron contenidos en tercer down y en curto patearon para entregar la pelota a la Universidad en su yarda 10.

Castañeda de los Caribes, hizo un un gran avance de 20 yardas,—uno de los mejores del juego—para iniciar la ofensiva de los Caribes que dió lugar al último touchdowwn. Gutiérrez logró otro primer down con un formidable **pluge** de 10 yardas. Un **forward pass** brillantísimo, de astro a Hermida—de más de 25 yardas—puso la pelota a 4 yardas del goal line, y cuando Castro se metió por la misma línea, en un fuerte rush en segundo down se coló fácilmente en el end-zone para anotar el tercer y último touchdown del encuentro. Gutiérrez como siempre, pateó con efectividad el punto adicional para elevar el score a 21 por cero, que fué como trminó.

En el resto del game, los Caribes, teniendo asegurada la victoria, introdujeron a sus suplentes en el infield y le dieron la oportunidad de sudar las camisetas. El Instituto, por su parte realizó dos buenas corridas, una de ellas de Rodríguez, que valió por 20 yardas, pero, no pudo pasar de la yarda 25, por resultar contenido. Los Caribes recogieron la pelota en esa línea e iniciaban una ofensiva interesante cuando terminó el choque, que fué dedicado a la memoria del inolvidable Alejandro Rivas Vázquez.

La anotación por períodos fué:

Universidad	0	7	7	7	—21
Instituto	0	0	0	0	—0

CAMPEON EL FLAMENGO

RIO JANEIRO, noviembre 26. (A. P.)—Los resultados de foot ball de la primera división fueron: Fluminense-Madureira, 4x1; Vasco-Gama-Bon Successo, 4x0; América-Botafogo, 5x4. El Flamengo se constituyó como campeón de Río Janeiro, al estar tres puntos por delante del Botafogo, que marcha segundo, faltándole solamente un match con el Vasco-Gama, que aunque pierda, no le rebajará ventaja.

100 Day Sunday, Nov. 26 1939 Weather CLEAR Track GOOD

335 ORIENTAL PARK, CUBA — PRIMERA CARRERA 5 & 1-2 Furlongs — 3YO&Up — Purse $135 Claiming

Ind	Horses	W	PP	St	¼	½	¾	Str	Fin	Jockeys	O	C
330²	Disruption	109	4	4	4hd	4½	2⁵	1²	1	J Posada	5	6
(329)	Kathrine R	112	7	1	3²	3½	1hd	2²		O Pernia	3-2	3-2
323²	W Cookson	115b	6	7	6³	6⁶	4²	3½		J Alorda	5	5
318⁴	UnknownWrlds	115	1	2	2³	2½	3¹	4⁵		AFernandz	2½	3
324³	The Bouncer	110b	2	3	1hd	1hd	5³	5¹		F Frnandz	2½	2½
323	Miss Lou Ellen	112b	5	5	5²	5⁴	6⁶	6⁷		J Alfonso	3	5
280	Ducaster	115b	3	6	7	7	7	7		J Guerra	20	20

3:13 Off 3:14 Time 24 49 3-5 1:09 4-5

Value to Winner $90—W Murray ch m 7 Canter—Lucie Ann Start GOOD from Stall Gate Won EASILY Place SAME Disruption diipuso de Kathrine R en la recta y se alejo Esta se puso al frente al entrar en la recta, pero no pudo con el ganador W Cookson acabo con velocidad Unknown Worlds se canso regateando con The Bouncer Miss Lou Ellen nunca fue factor de consideracion (Claiming Price $200)

Disruption 16 80 6 20 3 20 Kathrine R 3 40 2 60 W Cookson 3 60

336 ORIENTAL PARK, CUBA — SEGUNDA CARRERA 5 & 1-2 Furlongs — 3YO&Up — Purse $135 Claiming

Ind	Horses	W	PP	St	¼	½	¾	Str	Fin	Jockeys	O	C
324	Strathdale	115b	7	2	2½	2²	1hd	1²		O Pernia	5	5
323	Edward D.	115b	4	1	1²	1½	2³	2²		AFernandz	3	3
331²	Ejector	115	8	8	4¹	4³	4³	3¹		J Alfonso	3	2½
317	Shadowgraph	115b	1	5	5hd	6²	6²	4hd		M Alvarez	20	20
318²	Santer	112b	6	4	3³	3²	3½	5²		F Frnandz	4	5
323	Mickey's Boy	115b	5	7	7hd	5½	5hd	6¹		J Posada	12	12
319	R L Baker	115b	2	6	8	7²	7⁵	7¹⁰		S D Birley	1	5
286	Leo B.	115b	3	3	6½	8	8	8		J Guerra	8	10

P 3:40 Off 3:45 Time 23 4-5 49 3-5 1:10 1-5

Value to Winner $90—La Tropical Stable 9r c 4 Strathleven—Stereoptican Start GOOD from Stall Gate Won DRIVING Place SAME Strathdale siguio de cerca a Edward D lo sometio en el octavo y bajo presion lo mantuvo a raya al final Edward D no tiene excusas Ejector partio mal y cerro con vigor Shadowgraph supero al cansado Santer R L Baker carecio de velocidad (Claiming Price $200)

Strathdale 12 00 6 20 4 00 Edward D 5 80 3 80 Ejector 3 20

DAILY DOUBLE—DISRUPTION y STRATHDALE $213 20

337 ORIENTAL PARK, CUBA — TERCERA CARRERA 6 Furlongs — 3YO&Up — Purse $135 Claiming

Ind	Horses	W	PP	St	¼	½	¾	Str	Fin	Jockeys	O	C
(331)	St Etienne	114	8	9	5½	4½	3²	1½		O Pernia	2½	3
(325)	Sea Lassie	*108b	5	4	4¹	3²	2½	2²		J Alorda	6-5	6-5
331³	Hooligan	*109b	6	5	3¹	2hd	1hd	3⁵		C Fonte	6	8
328³	Noreda	*104	4	7	8⁵	8⁶	5hd	4nk		J Posada	6	8
325²	Quiet Lass	107b	9	1	7¹	6¹	6½	5²		F Frnandz	12	12
325	Addis Ababa	112	2	3	2½	5³	7³	6½		J Alfonso	6	6
325⁴	Spey Fox	115	3	2	1½	1½	4⁵	7³		E Castell	4	5
331⁴	Lugen Luggage	110b	1	8	9	9	9	8²		M Alvarez	20	20
328⁴	Foreign Lady	111b	7	6	6²	6nk	8²	9		S D Birley	5	6

P 4:09 Off 4:11½ Time 24 49 3-5 1:17 3-5

Value to Winner $90—L Perez ch g 6 Sncb II—Mable Strauss Start GOODfrom Stall Gate Won DRIVING Place SAME St Etienne respondio al latigo y vencio a Sea Lassie cerca de la meta Este despues de vencer a Hooligan no pndo con el rush del ganador Hooligan se debilito en las yardas finales Noreda cerro una buena brecha Addis Ababa desistio Spey Fox se paro en la recta (Claiming Price $200)

St Etienne 9 20 4 00 3 20 Sea Lassie 2 60 2 40 Hooligan 3 20

QUINIELA DUPLA—SEA LASSIE—St ETIENNE 36 80

338 ORIENTAL PARK, CUBA — CUARTA CARRERA 6 Furlongs — 3YO&Up — Purse $135 Claiming

Ind	Horses	W	PP	St	¼	½	¾	Str	Fin	Jockeys	O	C
(312)	Cancel	109b	3	5	4¹	4⁶	1hd	1²		F Frnandz	1	1
326³	Step Aside	110b	7	4	3¹	3½	2²	2²		O Pernia	5	6
(309)	My Goodness	*104b	2	2	1hd	1½	3½	3³		J Posada	2½	2½
332	Star Soldier	118b	5	1	2½	2½	4⁵	4³		J Alfonso	4	4
309	Bank Nite	108b	6	7	6⁵	6³	6²	5²		J Alorda	4	6
218³	Roping	*102b	1	6	7	7	7	6²		C Fonte	6	8
(319)	Lightly	112	4	3	5⁵	5³	5²	7		S D Birley	12	12

P 4:37 Off 4:38 Time 23 4-5 49 2-5 1:16 4-5

Value to Winner $90—F C Frisbie ch m 8 Canter—Seldom Seen Start GOOD from Stall Gate Won EASILY Place SAME Cancel se deslizo junto al riel al entrar en la recta, dispuso de los leaders y se alejaba Step Aside hizo un buen esfuerzo en todo el recorrido My Goodness se debilito cuando la lucha arrecio Star Soldier se canso Roping se impulso tarde (Claiming Price $400)

Cancel 3 40 2 40 2 20 Step Aside 3 60 2 20 My Goodness 2 20

QUINIELA DUPLA—CANCEL—STEP ASIDE $10 00

339 ORIENTAL PARK, CUBA — QUINTA CARRERA 6 Furlongs — 3YO&Up — Purse $200 Claiming

Ind	Horses	W	PP	St	¼	½	¾	Str	Fin	Jockeys	O	C
301²	My Surprise	113b	6	4	3²	2hd	2½	1no		O Pernia	7 10	7-10
(301)	Douglas F	112	2	2	2½	1nk	1hd	2½		F Frnandz	2½	2½
(327)	Jimmy H.	112b	5	6	5²	4³	3²	3²		J Alfonso	2½	2½
327³	Deer Leap	*102b	3	5	6	6	5nk	4²		L Avila	12	12
$ 470³	Jub Jub	110	1	3	1½	3½	4²	5⁴		S D Birley	3	3
327	Dunlilt	*106	4	1	4¹	5²	6	6		P Dirodis	6	6

P 5:03 Off 5:06½ Time 23 2-5 49 1:15 4-5

Value to Winner $135—La Tropical Stable b g 7 Nassak—The Missus Start GOOD from Stall Gate Won DRIVING Place SAME My Surprise soporto energica monta en toda la recta para poder superar a Douglas F por escaso margen Este junto al riel dio recia batalla Jimmy H hizo un notable esfuerzo Deer Leap cerro resueltamente Jub Jub mostro buena velocidad y lucio estar corto Dunlilt fue superado $-1938 Index (Claiming Price $1500)

My Surprise 3 40 2 60 2 20 Douglas F 3 20 2 20 Jimmy H 2 20

340 ORIENTAL PARK, CUBA — SEXTA CARRERA 1 Mile & 60 Yards — 3YO&Up — Purse $185 Claiming

Ind	Horses	W	PP	St	¼	½	¾	Str.	Fin	Jockeys	O	C
316⁴	Magic Arrow	110	1	7	6⁶	6⁵	3³	1²	1¾	J Alfonso	6-5	6-5
319	Luke Connell	115b	5	4	5½	4½	4hd	2½	2³	E Castell	8	8
321	Speedy Skippy*	110b	2	3	3½	2½	5⁴	4⁵	3⁶	J Alorda	3	3
321	Fairemus	110b	7	6	4²	3²	2½	3½	4⁵	O Pernia	3	3
164	Busy Sally	107b	4	2	2²	5²	6³	6⁵	5¹	J Paz	5	5
326⁴	Dolly Tour	107	3	1	1²	1½	1hd	5²	6³	F Frnandz	2½	2½
334	Thisway	110b	6	5	7	7	7	7	7	S D Birley	12	12

P 5:34 Off 5:36 Time 24 3-5 49 4-5 1:17 3-5 1:46 2-5 1:50 3-5

Value to Winner $90—Mrs M L Abreu b g 9 Cherokee—Pamphylia Start GOOD from Stall Gate Won DRIVING Place EASILY Magic Arrow se puso al frente con un rush en la curva y bajo presion rechazo el reto de Luke Connell Este se acercaba lentamente al ganador al final Speddy Skippy volvio en el furlong final Fairemus se canso Dolly Tour se agoto forzando el paso (Claiming Price $300)

Magic Arrow 4 80 3 40 2 60 Luke 8 20 3 40 Speedy Skippy 3 00

EN UN FORMIDABLE DUELO, MY SURPRISE BATIO ESPECTACULARMENTE A DOUGLAS F EN LA JUSTA ESTELAR DE LA JORNADA

Oscar Pernia, manteniendo la forma demostrada el sábado, volvió a meter un trío de ganadores por la varilla. El establo de La Tropical tuvo una tarde afortunada, venciendo con el inesperado Stratradale, sobre el cual se volvió a lucir Pernia. La consistente Cancel se anotó su sexto triunfo

Por «SALVATOR»

Las críticas dirigidas al glorioso veterano Oscar Pernia por su actuación sobre Dunlilt el domingo anterior, parece que ha picado en lo más sensible al antiguo jinete del Caimito Stable, pues tras meter tres ganadores por la varilla el sábado, volvió por la picada en la sonriente tarde de ayer, mejorando su propia hazaña, y si bien no pasó de las tres victorias, llegó en place en dos ocasiones y sólo con Fairemus, en la desusada distancia de la milla, quedó fuera por completo del dinero.

Desde temprano empezó picando don Oscar tras fracasar con Katherine R en la primera, pero no fué hasta llegada la quinta competencia, que los fanáticos, aglomerados en Grand Stand y Casa Club, empezaron a darse cuenta de la magna labor que ante ellos se desarrollaba.

En esta quinta carrera la presencia de Jub Jub, cuya actuación en la temporada de Lew Smith aún recordaban los fanáticos, compitiendo como recién llegada en justa especial contra My Surprise, Douglas F y Jimmy H, hizo titubear a muchos, que pensaban que podría quemarle el cuento a todos los Ases locales; pero fuera de un despliegue de velocidad en los primeras tramos, la hija de Boojum sólo sirvió para atraer entusiastas al Hipódromo, que ansían ver algún cambio en el programa, oportunidad brillantísima ésta que ahora se le presenta a nuestro viejo amigo Johnny Kissane, aprovechando los numerosos forasteros equinos que ahora pululan por los establos de la recta lejana.

Buen cálculo

Pero volviendo a nuestro tema, resulta procedente consignar que por algo la cátedra es la cátedra, pesando todos los ángulos posibles, calculando con mucha agudeza que si My Surprise, tras cinco meses de descanso, había perdido por sólo una nariz con Douglas F en su salida anterior, todo indicaba que sería muy difícil de batir dirigido por Pernia en la tarde de ayer.

Nadie calculó, sin embargo, lo que había de ser la jornada, y la magna labor que tendría que realizar Pernia sobre la estrella del Tropical Stable antes de batir por nariz al cada día más remozado Douglas F, también supericrmente guiado por Fernandito Fernández.

Jub Jub fué el primero en dar el brinco hacia delante, seguido por Douglas F, mientras My Surprise hallaba algunas dificultades en su navegación por dentro.

Los dos delanteros pronto tuvieron bloqueado al favorito, que de inmediato se vió enfrentado con el dilema de tener que tirarse por la parte de afuera, rodeando el grupo, operación ésta bastante difícil, pues ya por esta zona iniciaba su avance el popular ejemplar moro, Jimmy H.

No titubeó

Pernia optó por el rodeo, sin titubear, y al emparejársele a los dos delanteros a la altura de los dos y medio furlones, poniéndose en la vanguardia a la entrada de la recta final, pareció haber decidido ya de una vez el resultado de la carrera.

Pero es el caso que Douglas F es todo un señor caballo en manos de su dueño Puñal, como si temiera que en caso de un fracaso fuera a terminar sus días en algún gancho de la carnicería; y lejos de darse por vencido, volvió a la lucha con energías vitaminadas.

Y henos aquí que cuando la cátedra se daba palmaditas de satisfacción en las espaldas, se apareció Douglas F para retar a My Surprise, con completo olvido del respeto que debía tenerle al favorito.

Pernia vió venir al adversario, y dominando como mejor podía al hijo de Nassak, que es un caballo dificilísimo de timonear, se aferró en un feroz duelo, en que llevaba de adversario a nada menos que a Fernandito Fernández, que estaba empeñadísimo en derribar de su pedestal a la luminaria del Teniente Santos Rivero.

La lucha entre ambos esforzados campeones fué tremenda, pues en un instante se dibujaba la cabeza de My Surprise para instantes después adelantarse la de Louglas F, y fué solamente encima de la meta que con un esfuerzo supremo pudo el favorito devolverle la calma a la cátedra, que ya se agitaba como un mar embravecido.

Mucho público

El día de ayer fué en general muy propicio para Pernia y la Cuadra Tropical del Teniente Santos Rivero, pues además de la victoria de My Surprise y el segundo lugar de Katherine R, montando como el [illegible] sabe hacer al rajón moro Stratdale, persiguió de cerca a Edward D en la segunda carrera, y luego lo superó en la recta final, cuando el ejemplar de Mongo Díaz empezó a resentirse de las energías gastadas.

También Magic Arrow, un veterano de la misma procedencia, volvió a entrar en la sexta en el cómodo destinado a los ganadores, y tras reunir de muy atrás como acostumbra para adelantarse al grupo frente al paddock, conservó energías para rechazar a Luke Connell, cuando este inconsistente ejemplar se le antojó correr en plena recta final.

Los demás ganadores del domingo fueron St. Etienne, que sigue mostrando espléndida forma, ganando ya hasta en seco a ejemplares tan reputados como Sea Lassie; y el éxito correspondió a Cancel, que bajo la experta dirección de su viejo entrenador Frank Frisbie, ha anotado un sexto triunfo en siete salidas, habiendo quedado segundo en la única ocasión en que fué superada.

CON GRAN EXITO SE EFECTUO LA J

ERROTO CUBA AL BARRANQUILLA EN EL PARTIDO DE FOOTBALL: 5 x 3

EINALDO GUTIERREZ Y ANGEL RUIZ EN LA PELEA DEL PROXIMO PROGRAMA SEMIPROFESIONAL

ACTICAN LAS ESTRELLAS CUBANAS DE IVING PARA LAS COMPETENCIAS DEL CARNAVAL DEPORTIVO DE LA DIRECCION

claderos ases del deporte, en ambos sexos, verán en acción los fanáticos durante los eventos de natación que se anuncian para fines del mes de Diciembre

amantes del evento del diving, le pasar ratos muy agradables las competencias internade natación, que se han de cabo en los últimos días del diciembre, como uno de los del gran programa del Deportivo, que prepara con y entusiasmo La Dirección Nacional de Deportes.

nladeras notabilidades interales de este deporte, tanto en masculino, como en el feserán vistos en acción. Con que serán nuestros visitantes mpeones de los Estados Unide ambos sexos, los que luchante a los más destacados clacubanos.

Smith, la joven de Chicago, logrado catalogarse como la ma de los Estados Unidos, en ing, ha de gustar mucho por ncelentes tiradas de fantasía, que su estilo hace posible que mas, tanto voluntarias como orias, siempre les salga a la ción.

ronica americana ha dedicado elogios a la señorita Smith, s competencias de la temporade 1939, y por ello que se tenga ridad de que la misma gusho a los fanáticos cubanos, les saben apreciar muy bien, r que se les da a cada una tiradas de fantasías que se n en las competencias de div-

DOS ASES CUBANAS

icando para tratar de poder un buen papel frente a la ma americana, se encuentran rencitas cubanas de gran porn este deporte. Ambas pertenecen al Vedado Tennis Club, y con poder lucirse con sus estilos, s ha valido triunfos en nuestria, durante la última temde verano.

son Mary Carvajal, la campnacional, y Elena Suárez, ma junior, las cuales están tando mucho en sus perfor-, pudiéndose asegurar que

SCUTE EL SEGUNDO LUGAR

NOS AIRES, noviembre 26. —Definido el campeonato de all profesional de 1939, a favor dependiente, este team obtun nuevo triunfo frente al 5x2. El interés concentrado segundo pueso del campeonacha empatado entre Huracán, impuso al Racing, 3x1, y el Plate, que batió al Lanus, 5 El próximo domingo, que se a fecha final del torneo, quedespejado el segundo puesto. más resultados fueron los si-: Rosario Central-Boca Ju-1x0; Tigre-San Lorenzo, 0x1; n Oeste-Newell Soldboys, 0x6; ta Juinors-Vélez Sarfield, rgentinos Quelmes-Platense, udiantes La Plata-Gimnasio La Plata, 3x1.

S ROBAINA Y CUESTA DIERON UNA GRAN PELEA

s fué vencedor por puntos. sábado se enfrentarán dos ndes rivales: Gutiérrez-Ruiz

s Robaina y Felipe Cuesta, ientes peleadores que figuran os primeros en el grupo de ors que continúa abriéndose acia un futuro brillante, en las s los boxers que participaron ampeonato de los Guantes de ndaron ayer noche en la Areal una emocionante pelea, la podría decirse, de la noche, rograma ofrecido por la Asel Deporte de la DGND.

s de pelear de campana a , fajándose continuamente, gró obtener la decisión fa- por puntos, sobre su con-, que presentó una batalla en los cinco rounds de que a pelea. Pedro Calderón y o Sandoval, fueron los otros cedores, por puntos, en los s siguientes y finales del proelebrado en la Arena. Calderó a Ignacio Pimienta, s Sandoval ganaba sobre Jo-Peña.

s demás encuentros, se regisos siguientes resultados: Gilryan ganó a Héctor Delgado Miguel Gómez venció a Maópez, ambos por puntos. Arro Abreu derrotó por knock nico en el segundo round, a Ciaño; Francisco Espinosa por puntos a Julio Piñero; azo derrotó a Alberto Díaz; Fernández a Ignacio Alfonde Rangel a Antonio Portirio Pachecho a Lino García, dose todos los matches por

La pelea del sábado

oximo sábado, en la Cristal, os otro interesante programoxeo semiprofesional, en el campeonato de estrellas do y organizado por Pincho z. La figura estelar de la noa cargo de Reinaldo Gutié- Angel Ruiz, dos rivales que on hace justamente un año, ando los primeros títulos de es de los Guantes de Oro.

exactamente un año, en el noviembre de 1938, Reinaldo ó ganó en gran pelea, a Juan para anexarse la faja de medianos en el campeonaGuantes de Oro. La misma que Reinaldo conquistaba el ato de los middle, Angel Ruiz la corona de la categoría de los welter, derrotando a Dueñas en otro match re-

os atletas continuaron sus caralelas, avanzando en el deon pasos firmes, para llegar a en el grupo de estrellas selecpara ingresar en el campeosemiprofesionales. Cuando Gutiérrez conquistó su sobre Delgado, la crítica ha- él, considerándolo una verdadera promesa, y calificándolo de pino con madera de campeón. En sus siguientes peleas el muchacho ha demosrado que no esaban equivocados los que tenían fe en él, y continuó el comino emprendido.

Sus partidarios esperan una victoria, aunque reñida, por el calibre de su contrincante. Nosotros podemos decir que el match estelar del sábado Reinaldo Gutiérrez-Angel Ruiz será un combate desde el primer minuto, en el que ambos peleadores se disputarán el triunfo de una manera sangrienta. Entre ambos existe una rivalidad, como la que ha surgido entre los mejores boxeadores que nos están presentando en los programas de estrellas de la justa de semiprofesionales. Muchachos ambiciosos, que sueñan con una carrera de triunfos en el cuadrilátero, están dispuestos a realizar su mejor esfuerzo para rendir un trabajo que les conquiste la victoria.

CONTANDO CON UN PITCHING BRILLANTE DE LUIS TIANT, QUE DEJO EN TRES HITS AL SANTA CLARA, LOS ROJOS DEL HABANA GANARON AYER, CON SCORE DE 10 POR 0

Los Leones despertaron y batearon fuerte a Partlow y Triana, para conquistar el triunfo. Crespi, Estalella y Salvador Hernández encabezaron el ataque de los rojos. El score

Por FERNANDO MENENDEZ

Los Leones del Club Habana tuvieron ayer tarde un terrible despertar, y ligaron batazos en un gran inning, para derrotar a los leopardos del Santa Clara en el match dominical celebrado en el Stadium de La Tropical, cuyo score, favorable al team de Mike González fué de 10 por 0. Luis Tiant, con un pitching brillante, Crespi, el sensacional short stop, Bobby Estalella y Salvador Hernández, fueron las mejores figuras en el encuentro ganado por los Rojos a los villareños.

El zurdo Luis Tiant, lanzando con buena velocidad, y colocando la Wilson 150 donde más daño hacía a los bateadores contrarios, dió una bella exhibición frente al conjunto que se disputa el lugar de honor con el Almendares, y se apuntó una lechada dejando a sus contrarios en tres hits aislados. En realidad el zurdo no tuvo problemas en todo el juego, y se mantuvo de dueño y señor en el terreno, respaldado por una cómoda delantera que le brindaron sus compañeros en el acto inicial, en el que siete veces pisaron la goma los Leones.

El Santa Clara abrió el juego con Partlow en el box. El anuncio hecho de que el lanzador estelar de los leopardos defendería la lomita, hizo pensar a muchos en una nueva derrota para los sotaneros de la Liga. Sin embargo, o los Leones estaban en día grande, lo que parece ser más bien la verdad, o Mr. Partlow no venía en condiciones para trabajar. Apenas se inició el juego, el lanzador americano empezó a confrontar problemas, y desde el momento en que Cando López le abrió con un tubey, hasta que Crespi, por segunda vez al bate en el inning, se encargó de despedirlo con otro indiscutible, Partlow no lució un problema difícil para la batería roja, que conectó fuerte y a menudo en el juego, repitiendo la dosis con Triana, que sustituyó al starter del Santa Clara.

LA HISTORIA DEL MATCH EN EL PRIMERO

Los Rojos aseguraron prácticamente el desafío en el acto inicial, anotando un racimo de siete carreras. Cando López abrió, con un precioso batazo de tubey, colocando entre right y center. Crespi, que tuvo una tarde perfecta al bate, lo siguió con un single por tercera, enviándolo a la dicha base. Torres fué transferido, y las bases se congelaron, sin outs.

Estalella tiró fuertemente a la pelota, pero salió un machucón frente al box, y pereció en la inicial, mientras Cando López anotaba la de la quiniela. Salvador Hernández empujó para el home a Crespi y a Gilberto descolgándose con un buen batazo de single por el leftfield. Partlow no dió señales de apretar, y los dos siguientes bateadores fueron pasados con bolas malas, volviendo a congestionarse las almohadillas. Heredia conectó fuertemente por el short, y Nankhead tiró a segunda, forzando en dicha base a Hughes, que había recibido un boleto libre y estaba en la inicial, mientras Salvador Hernández anotaba. Williams trató entonces de completar el double play, pero realizó un tiro malo a la inicial, permitiendo esto que Schefling entrara también a home.

Tiant, el lento zurdo de los rojos que ayer hizo galas de velocidad, recibió la base por bolas, la cuarta del inning por Partlow, que permanecía aún en el box del Santa Clara. Cuando se paró, por segunda vez en la entrada, al bate y disparó otro single, con el que volvieron a llenarse las bases. Crespi repitió empujando para home a Heredia y Tiant, con otro sencillo al left. En esos momentos, Torres fué al bate, y Partlow fué enviado a la ducha, sustituyéndolo Triana. Cuando el lanzador de relevo se disponía a dominar a Gilberto, que estaba en actitud amenazadora, Cando intentó llegar a la tercera base en una jugada, y fué out, en tiro de Salvador al Pollo Rodríguez, terminándose el inning.

LOS LEOPARDOS DOMINADOS

Tiant comenzó el juego descansadamente, con un margen de siete carreras a su favor, respaldándolo en el score, y las primeras víctimas empezaron a caer. Después de que Vargas y Harris murieron en rolling al cuadro y fly al center, respectivamente, Bankhead conectó el primer hit del juego. En el segundo inning, que fué tal vez el más comprometido, pues dos batedores enemigos lograron alcanzar el privilegio de embasarse, el Pollo Rodríguez disparó el segundo safetie, y aquí se acabó el Santa Clara.

Ni un solo hombre pudo llegarle a tercera durante el juego al zurdo Tiant, sólo uno llegó a segunda y cuatro a la incial, y esto podrá darles a ustedes una idea del control y la forma excelente en que se encontraba el lanzador, seleccionado por la dirección de los rojos para ocupar el box. Williams fué el último que pudo tocarle la bola de hit a Tiant, en el cuarto inning. A medida que el juego avanzó, la posición del pitcher habanista se hizo más fuerte, y sus lanzamientos traían el millón.

En el quinto acto, por un error de Schefling, el sustituto Triana logró llegar a la inicial, con un solo out, pero allí se quedó esperando, pues ni Vargas ni Harris pudieron sacar la pelota del cuadro. Los cuatro últimos episodios fueron de one, two, three, siendo la nota destacada de los mismos el fielding brillante de la primera línea de defensa de los Rojos.

Esta primera línea estuvo muy bien ayer, a pesar del error de Schefling, ocurrido sobre un fuerte batazo de Triana, y de un momento débil de Heredia. El defensor de la tercera base de los rojos dejo pasar un batazo del Pollo Rodríguez en el segundo acto, que colocándose bien hubiera podido detener, y esto hubiera rebajado el número de hits de los vencidos a dos en la tarde.

LOS BATEADORES ROJOS EN GRAN DIA

Mientras los Leopardos confrontaban el serio problema de Luis Tiant en el box del Habana, los Leones se soltaban, y desquitándose de los días pasados en que la columna de los safeties llevaba pocos hits, acumulaban un lote de 16, para realizar el carreraje que les dió una fácil victoria. Desde luego, después del rally grande del primer inning, los Leones fueron dueños del terreno. Atacaron con libertad, corrieron también libremente en las bases, y trataron de ganar el mayor número posible con sus batazos.

Crespi, Salvador Hernández y Estalella encabezaron la ofensiva, con los mejores y más frecuentes batazos. El short stop de los vencedores tuvo un día verdaderamente feliz. No sólo disparó cuatro buenos batazos, empujando dos carreras y anotando una, sino que fué la máxima figura del equipo en la defensa. En el séptimo inning, por ejemplo, Crespi secundó admirablemente a Tiant, sacando espectacularmente a Williams, que había bateado por su territorio, quitándole un hit. Estalella también se ganó sus aplausos en este acto, haciendo una buena cogida, a continuación, de un fly de Rodríguez.

Cando López estuvo detrás de sus compañeros en el bating, cumpliendo su cometido en el primer acto, donde bateó sus hits del juego. Triana fué víctima de la situación en que se encontraban los rojos, y permitió once hits en siete actos, con tres carreras.

Estas tuvieron lugar en los innings séptimo y octavo. En el de la suerte, Salvador abrió con su segundo hit del juego, se robó la segunda base, y entró en home por otro single de Hughes, después que Schefling había sido transferido. Heredia y Tiant fallaron de empujar más carreras.

En el octavo, después que Crespi había elevado un fly al center, dejando de batear de hit por primera vez en la tarde, Torres recibió la base. Estalella lo llevó a tercera con un single al left, y Salvador Hernández los hizo anotar dejando caer un tubey por la línea de tercera. El Tarzán Estalella dió una buena exhibición de corring, anotando con el batazo desde la inicial. Triana terminó el inning, pero dejo su puesto al emergente Arango en el noveno, y Wenceslao Gonzalez, el ex lanzador de la Policía Marítima y miembro del team Cuba en la Serie Mundial de Baseball Amateur, terminó pitcheando por los vencidos.

El score:

HABANA

	V.	C.	H.	O.	A.	E.
J. López, cf.	5	1	2	3	0	0
F. Crespi, ss.	5	1	4	3	5	0
G. Torres, rf.	3	2	1	2	0	0
R. Estalella, lf.	5	1	3*	2	0	0
S. Hernández, c.	5	2	3	4	0	0
B. Schefling, 1b.	3	1	1	13	0	1
S. Hughes, 2b.	4	0	2	0	4	0
R. Heredia, 3b.	4	1	0	0	4	0
L.Tiant, p.	4	1	0	0	0	0
Totales	38	10	16	27	13	1

SANTA CLARA

	V.	C.	H.	O.	A.	E.
J. Vargas, cf.	4	0	0	5	1	1
D. Harris, lf.	4	0	0	0	1	0
S. Bankhlead, ss.	4	0	1	2	2	0
S. Amaro, 1b.	4	0	0	9	1	0
A. Castaños, rf.	4	0	0	2	0	0
Ch. Williams, 2b.	2	0	1	1	2	1
A. Rodríguez 3b.	3	0	1	6	3	0
J. M. Fernández, c.	3	0	0	2	2	0
R. Partlow, p.	0	0	0	0	1	0
M. Triana, p.	2	0	0	0	0	0
P. Arango (1)	1	0	0	0	0	0
J. A. Madrado, c.	0	0	0	0	0	0
W. González, p.	0	0	0	0	0	0
Totales	31	0	3	27	18	2

(1) Bateó por Triana en el 8o.

ANOTACION POR ENTRADAS

Habana	700 000 020—10
Santa Clara	000 000 000— 0

SUMARIO

Carreras empujadas: Estalella, Hernández 4, Heredia, Crespi 2, Hughes. Two bases hits: J. López, Crespi, S. Hernández. Bases robadas: Hughes, S. Hernández. Struck outs Partlow 9, Tiant 7, Triana 2, W. González 0. Bases por bolas: Partlow 4, Tiant 1, Triana 3, W. González 0. Quedados en bases: Habana 8, Santa Clara 5. Tiempo: 2 horas y 20 minutos. Umpires: Maestri, (home); B. Rodríguez, (bases); Estrada, (bases). Anotador: Julio Fránquiz. Observaciones: hits a Partlow: 5 en 2 tercios y 7 veces al bate; a Triana: 11 en 7 y un tercio y 28 veces al bate. Perdió Partlow.

FINALIZARA LA JUSTA DE POLO NOCTURNO MAÑANA

Dos interesantes encuenrtos señala el programa final de la competencia en La Polar

Terminará mañana martes, con un doble encuentro importantísimo la contienda senior de Polo Nocturno, organizada por la Dirección General de Deportes, y la cual ha venido celebrándose en el magnífico campo Cerveza Polar.

El choque entre Regimiento 6 y Polo Club, determinará la supremacía del deporte, puesto que ambos conjuntos se encuentran empatados en el lugar de honor, sin haber sido vencidos hasta la fecha. Por el Regimiento 6, alinearán: Heriberto Hernández, Capote y Ferrer alternando con Belisario. El Polo pondrá en acción a Fernández, La Cal y Camilo de Castro.

Otro match de extraordinario interés es el de Rancheros y Vedado Tennis. En el mismo se determinará la vieja rivalidad existente entre los componentes de uno y otro conjuntc. Por el Vedado jugarán: Raúl y Enrique Godoy, Manolo Quevedo y «Ché» Reyes, mientras los Rancheros, se presentarán con Montalvo, Frank Hernández y Rodolfo Guzmán.

CONQUISTANDO INVICTO EL CAMPEONATO DE SU CIRCUITO, EL EQUIPO DE CORNELL ES SELECCIONADO EL MEJOR DEL ESTE

Los reyes de la Ivy League, campeones por segunda vez consecutiva, arrollaron el sábado a Pennsylvania. Los Troyanos de la Southern California también invictos

(Associated Press Service)

NEW YORK.—Los invictos Troyanos de Southern California, continuando su marcha hacia otro Rose Bowl, noquearon el sábado a Notre Dame, mientras Cornell, Missouri, Texas A. y M., Ohio State, Clemson y Duke, conquistaban oficial o extraoficialmente sus campeonatos seccionales de foot ball. Los Troyanos, que empataron con Oregon en el primer juego de la temporada, pero incontenibles desde entonces, empujaron dos touchdowns en un cuarto período sensacional para proporcionar a Notre Dame su segunda derrota de la temporada, 20 por 12, ante una concurrencia de 56,000 fanáticos que asistió a South Bend el sábado. Cornell invicto y sin haber empatado un juego en la season, enterró a Pennsylvannia bajo un score de 26x0, ante 69,000 parroquianos, en Filadelfia, y ganó el reconocimiento como el más sobresaliente equipo del Este. Duke y Clemson, conquistando triunfos, ganaron medias parte del místico título de la Confederación del Sur. Banks McFayden guió a Clemson a una victoria de 14x3 sobre Furman mientras Duke, encontraba en North Carolina State un fácil score de 28x0. Missouri, mientras tanto, ganó el campeonato del Big Six por primera vez obsequiando a Kansas una limpia derrota de 20x0.

Texas y Ohio State cayeron dentro de sus títulos seccionales. Los primeros, sin derrotas ni empates y considerados como el team número uno en el ranking último efectuado, estuvo inactivo el sábado, pero alcanzó la corona del Suroeste cuando el Southern Methodist venció a Baylor, 21x0. Ohio State se rindió a Tom Harmon y Michigan, 21x14, en un brillante duelo celebrado en presencia de 80,227 espectadores en Ann Arbor, pero conquistó el campeonato del Big Ten, cuando los sensacionales Hawkeyes de Iowa fueron contenidos en un empate a 7 por Northwestern. Nile Kinnick, después de seis juegos sucesivos sin ser relevado, fué lesionado finalmente y tuvo que ser sustituído en el line up de Iowa. Las fuerzas de Yale sacaron partido de los errores cometidos por Havard, y derrotaron a sus clásicos rivales 20x7, ante 52,000 asombrados fanáticos, mientras Penn State superaba a Pitt por primera vez en 20 años, 10x0. Howard Stanley, end de los Tigres, anotó tres touchdows y Princeton, vencido solamente por Cornell este año, derrotó al equipo de Navy, 28x0. Columbia y Colgate empataron a cero puntos en un juego aburrido.

Duquesne, invicto y sin empates derrotó a Carnegie Tech 22x7; Villanova detuvo a Manhattan, 7x0; Boston College superó a Kansas State, 38x7; George Washington a Busknell, 7x6 y Lafayette a Lehigh, 29x13, en el 73 aniversario de su rivalidad. Tulane, lista para disputar con Tennesse en cualquier discusión por el título del Sureste, anotó dos touchdowns por período para ganar 52x0 a Sewanee y permanecer invicto, aunque con un empate con North Carolina. Tennesse no jugó el sábado, pero tiene el próximo un sensacional choque con Kentucky. El magnífico grupo de Georgia Tech venció a Florida, 21x7; Auburn superó a Georgia 7x0 y Mississippi State arrolló a Mississippi 18x6. Miami cayó frente a South Carolina 7x6.

En Columnia, el team de la Universidad de South Carolina tuvo que pelear pulgada a pulgada en el terreno para poder terminar su temporada con una victoria de 7x6, sobre la Universidad de Miami.

Florida no pudo con Georgia Tech

El team de Florida trató inútilmente en Gainesville, de igualar a Georgia Teche en un despliegue de ofensiva rápida y potente, y tuvo que aceptar la decisión adversa de 21x7. Los vencidos echaron a un lado su juego usual de táctica defensiva y tuvieron éxito en los primeros momentos. Pero Tech convirtió par de fumbles en touchdowns y saltó el obstáculo en el camino hacia la conquista de una parte en la corona de la Conferencia del Sureste. El fullback de la Florida, Charlie Tate, fumbleó en la primera jugada después de la patada inicial y Howard Ecot de Tech dejó la bola en la 26 de los vencidos. Los Jackets avanzaron para anotar en cinco jugadas, pasando Johnny Bosch a Bobby Pair para cubrir la últimas 12 yardas. Jim Clay colocó el punto adicional. Los floridanos ripostaron minutos después, desplegando su más brillante jugada ofensiva del año. Con la bola en la yarda 49 de Tech. Tommy Harrison retrocedió y lanzó un pase a Forest Fergurson. Atrapado en la 25, Fergurson vió al guard Mush Battista que venía corriendo velozmente a su lado y le hizo un pase lateral, cogiendo su compañero la bola para llevarla hacia el goal.

El mejor equipo del Este

Cornell enterró a Pennsylvania, 26x0, mediante 21 jugadas y una patada bloqueada, conquistó el campeonato de la Eastern Ivy League, por segundo año consecutivo y, mejor aún, finalizó su temporada invicto y sin empates, clasificando como el mejor conjunto de foot ball y el rey del Este. Más de 69 mil fanáticos se congregaron en Franklin Field para ver a los vencedores acumular sus 21 jugadas en tres marchas hacia el scoring, de 50, 49 y 44 yardas. Intercaladas a estas marchas hacia el goal, colocaron la patada bloqueada y durante toda la tarde mantuvieron a Penn bien lejos de la línea de 40 yardas.

ITALIAN LINE

A

SANTA CRUZ DE TENERIFE

VAPOR

"Recca"

Saldrá de la Habana en Diciembre 1 de 1939, admitiendo pasajeros

Para informes:

A BONA Y CIA.

EMPEDRADO No. 154, HABANA

Tel. M-8087.

JUGARAN BELEN Y MARISTAS EL DIA 29 SU GRAN MATCH

La Conferencia de los Cinco Grandes cierra el schedule de 15 años el miércoles

Esta tarde, con motivo de conmemorarse el fusilamiento de los estudiantes del 27 de noviembre, no se efectuarán juegos en el campeonato de basbet ball de menores de 15 años de la Conferencia de los Cinco Grandes Colegios.

El programa final de esta interesante contienda, en el que se decide matemáticamente el campeonato, se efectuará el próximo miércoles, en el floor del Palacio de los Deportes.

Ese día terminarán las actividades en la categoría menor, si el Belén logra superar por segunda vez a los colegiales de los Maristas. Marcando el paso en el primer lugar, con seis victorias y una derrota, los muchachos de Cappy Campuzano conquistarán el campeonato si derrotan a las huestes de Héctor Muñoz. En caso contrario, se provocará un empate en el lugar de honor, entre los belencistas y La Salle, que habrá de decidir en una serie extra.

El programa para el miércoles envuelve en primer turno a los colegiales del Instituto Edison jugando contra los de Baldor, y en el segundo turno el match cumbre entre Maristas vs. Belén.

SE INAUGURARA EL PROXIMO JUEVES LA JUSTA DE MENORES DE 18 AÑOS DE LA CONFERENCIA DE LOS CINCO GRANDES

Cuatro equipos bien preparados, representando a La Salle, Belén, Baldor y Maristas, serán los aspirantes al título de campeón en la categoría superior. Belén vs. La Salle

El próximo jueves 30, teniendo como escenario el floor del Palacio de los Deportes, se inaugurará la competencia de basket ball de menores de 18 años de la Conferencia de los Cinco Grandes Colegios. Los equipos de Belén y La Salle, eternos rivales, están señalados para el match de apertura en el primer programa de la justa, mientras los Maristas chocaron con el team del Blador en el segundo encuentro.

El campeonato de la Conferencia en la categoría superior, con el que cierra el grupo de prestigiosas entidades que integran la organización sus actividades oficiales en el tabloncillo por la temporada de 1939-40, ros presentará en acción un grupo de chiquillos de calibre, vistiendo el uniforme de los cuatro equipos que participan en esta justa.

El team de los Maristas, Colegio que no ha sido acompañado por la suerte en esta season, llevará como mejores figuras a Orlando Figueredo y Julio Méndez, un veterano de la temporada anterior, acompañados de Rodolfo Blain, Fernando García y otros muchachos que tienen buen calibre. Del team de menores de 15 años, pasarán a reforzar el equipo mayor los mejores players.

El conjunto de Belén, al igual que el de La Salle, estará bien equilibrado, y figura con los Maristas como los posibles candidatos, aunque en realidad la lucha entre los cuatro teams debe resultar pareja. La Salle tiene como figuras básicas a Smith y Camacho, con Ubaldo Viamontes, como el trio mejor, pero los dos primeros no podrán vestir el uniforme del team hasta la mitad de la segunda vuelta por lo menos. Sin embargo, el resto de los pequeños tiene calibre suficiente para dar la batalla.

Eduardo de las Casas, que cuenta con Humberto Hernández y el zurdito Barros para reforzar el conjunto de menores de 18 años, tiene la intención y no se esconde para decirlo, de tomar el desquite contra sus contrarios, por las derrotas sufridas en la justa de 15. El conjunto de Baldor, aunque nuevo, luce tan fuerte como sus contrarios, y aspira, según su mentor, a llevarse el título de campeón en la categoría mayor.

El campeonato se pondrá en marcha el próximo jueves 30, y saldrán en el doble juego que señalamos al principio, los cuatro equipos que han de isputarse el título de la categoría e ntres vueltas, terminando en la tercera semana de diciembre.

TRAS REÑIDA LUCHA EL TEAM «CUBA» SUPERO AL DE BARRANQUILLA

BARRANQUILLA, noviembre 26, (AP).—El equipo cubano de foot ball derrotó al Barranquilla, con score final de 5x3. Los cubanos vencieron a los locales tras una reñidísima lucha, en la que los barranquilleros resultaron los primeros en anotar a los pocos minutos de iniciado el partido. La anotación fué por sorpresa, pero los cubanaos se repusieron prontamente y reanudaron el juego en su forma habitual, con un empuje arrollador, aventajando a sus contarios al terminar el half, 3x2.

El Barranquilla logró el empate en el segundo half y el juego se animó. Avances combinados alternados de los cubanos, hicieron posible las siguientes anotaciones. En los últimos diez minutos, Cuba dominó ampliamente a sus rivales, el ala izquierda Berges se interna repetidamente en el goal contrario y faltando pocos minutos, Cuba anota dos goals seguidos. Los anotadores cubanos fueron Tuñas, con dos tantos; Matamoros, Berges y Valdivia. Por el Barranquilla, Torre, y Recio, dos.

GALLOS

La secular valla que administra Luis González tuvo una asombrosa función en el día de ayer con diez y seis peleas de primera y con una selecta concurrencia. La empresa no ha escatimado esfuerzo alguno para proporcionar a los jugadores e este tipo deporte toda clase de comodidades, así como en brindarles muchas peleas y al efecto ha contratado las mejores gallerías de esta provincia.

«LA JUTIA»

Ayer quedó inagurada la temporada gallística en la valla «La Jutía», donde radica la Asociación Gallística de Cuba, y hubo una función muy animada, tanto por el gran número de asistentes como la cantida de gallos que se calló; así, pues, deucimos que será un éxito este año como lo que en la pasada temporada, por la animación que muestran cada día los asistentes a la popular valla.

Diego Trinidad, conocido industrial y uno de los que más realce ha dado a este deporte, nos comunica que el día 2 del próximo más, sería inaugurado el Club Gallístico, de la Habana.

Mañana habrá función en «La Jutía» y el miércoles, en «La Caridad».

Primera quiniela

Ganador: Celaya II.

Segundo partido

	Tantos.
Pistón y Maguregui, blancos	18
Gabriel y Guillermo, azules	30

Ganador: azules.

Segunda quiniela

anador: Ibarlucea.

EN 17 TANTOS SE QUEDARON PISTON Y MAGUREGUI, EN EL DURO ESTELAR DE ANOCHE FRENTE A GABRIEL Y GUILLERMO

La diferencia que en el papel había en la zaga, se hizo todavía más grande, al jugar Guillermo un partido tremendo. Guillermo y el madrileño olvidaron a Pistón y redujeron a Maguregui. Los dos partidos de anoche fueron de calle. Hoy no hay función en el Palacio de los Gritos

Por ELADIO SECADES

La diferencia abismal que había en el programa, entre Guillermo y Maguregui, resultó todavía más grande en la cancha, porque el Monarca jugó uno de esos partidos en que, en el mismo tanto, va al cuadro cinco y el cuadro 16. A Pistón el público le exige lo mismo cuando juega un partido normal, que cuando juega un partido como el de anocheh. Que la sola presentación en el cartel, constituye para cualquier delantero un motivo de orgullo.

Porque analicemos las cosas con un poco de cetenimiento. ¿Qué delantero se destaca ahora? Gabriel. Que se ha separado de los otros que juegan normalmente los estelares, pa ra acercarse a la aristocracia que han mantenido en todos los momentos sólo Pistón e Itusate. El tercer delantero, en un momento, fué Segundo en otros, Ibarlucea, en un aspecto por todos recordados con emoción, Emilio. Y en la actualidad, Gabriel. Luego Pistón lleva en la zaga a Maguregui, tiene que jugar Pistón con la desventaja enorme que hay en los cuadros graves, no contra un delantero cualquiera, sino con el que está en racha, jugando mucho y ganando partidos. Esa era realidad que se desprendía del programa a la hora de cualquier análisis, pero después en la cancha nos encontramos con que Guillermo se suelta y juega un partido a un tren impresionante y sacando el mayor provecho de se handicap adverso y casi infinito contra el cual Pistón tiene que manifestarse.

El jai alai es un deporte en el que la gloria de un triunfo trae consigo la certeza de que el partido próximo será un poco o un mucho más difícil. Y así, hasta que los valores luzcan nivelados en la cancha, porque ese no es un juego de banderas, sino de apuestas.

De modo que Pistón, después de haber ganado este mes todos los partidos que le había puesto la intendencia, menos uno, llegó a jugar el con Maguregui, contra Gabriel y Guillermo. Como decía en la crónica de ayer, era una prueba que parecía durísima, pero que más dura todavía resultó en el peloteo, porque Guillermo, subió un treinta por ciento sobre sus partidos anteriores, en los que ya había estado muy bien y Gabriel mantuvo su mismo paso de trasteo, de seguridad, de envenada extensión con la derecha. El resultado fué que Pistón no pudo jugar cómodo y que Maguregui, después del tanto cinco, no pudo hacer otra cosa que un juego de defensa, devolviendo como le era posible y propiciando que Gabriel y Guillermo entraran toda la noche a placer y a mansalva.

Se advierte el juego de Pistón, el carte de Pistón, lo que Pistón representa actualmente en la pelota. Ahora están de moda los delanteros. Casi la emoción y el interés del deporte convergen a ellos. La trascendencia del partido de anoche estribaba en si Pistón ganaba, o en si Pistón perdía. Sin embargo en este entusiasmo cerrado y limitado a los cuadros delanteros, se olvida que Guillermo es una figura inmortal de la pelota y que jugando como lo hizo anoche, hay que contar con él. Esté en la cancha o no esté en la cancha Pistón... Y nada digamos si Guillermo lleva adelante un jugador de primera y en racha de aciertos, como es Gabriel y como está Gabriel y Pistón a su espalda un zaguero de la categoría humilde que pertenece Maguregui. Que puede jugarle con gran voluntad, pero que tiene que ceder inevitablemente al castigo del Monarca.

Que el estelar de anoche el solo hecho de jugarlo para Pistón constituía un orgullo y una prueba de sus valores, se comprueba observando los delanteros (?) que hay actualmente entre Pistón y Gabriel, su contrario de anoche y cuantos zagueros más de seis en la clasificación lógica hay entre Guillermo y Maguregui.

En la primera decena Pistón devolvió muchs pelotas en once cuadros y reboteó otras en el cuadro doce. Como Gabriel estaba jugando cómodo sobre la defensa forzada de Maguregui, también tuvo Pistón que pegar carreras sin freno para evitar algunos remates... Guillermo, con una pelota que no salía mucho del rebote y con la que Maguregui tenía que rebotear en la mayoría de los casos, pegaba atrás y luego no se contentaba con que Gabriel recogiera el botín adelante, sino que en muchísimas oportunidades iba él mismo a los cuadros delanteros, para darle más violencia y más coraje al ataque.

Se registraron en el partido tres igualadas, a uno, dos y cinco. Terminándose la decena inicial, a Guillermo se le rompió por el aro una cesta con la que estaba pegando a gusto. Hizo un gesto de contrariedad pero sacó otra con la que sostuvo el mismo tren de dominio. Pistón se estiraba buscando la pelota, mientras Gabriel y Guillermo sólo querían entendérselas y sólo se las entendían con Maguregui.

Era un acontecimiento que Pistón pudiera coger una pelota fácil. Gabriel con la derecha pasaba a Maguregui, o le obligaba a encestar junto al paredón del rebote y cuando Roque hacía la devolución que ya parecía milagrosa, esperaba la esfera, o Gabriel, o Guillermo a la espalda de éste, pidiéndole casi todas las bolas para desfigurarlas con el toque de revés.

Pistón y Maguregui llegaron a 17.

El primero lo perdieron de calle Emilio y Uriona, contra Egazcue y el Canguro.

Fué una noche breve, pero deliciosa para los catedráticos.

Resultado de la función de anoche

Primer partido

	Tantos.
Egozcué y Ermua, blancos	30
Emilio y Uriona, azules	14

Ganador, blancos.

M.E.C.D. 2016

PROFESIONALES

QUIROPEDISTAS

«TRADI» TERMINA EL SUFRImiento, alivia instantáneo los callos sin recortarlos. Antón Recio número 70 A-0541.

«FRACHI» TERMINA EL SUFRImiento, alivia instantáneo los callos sin recortarlos. Antón Recio número 70 A-0541

1 ABOGADOS Y NOTARIOS

DIVORCIOS

En 8 días pensiones alimenticias, facilito los documentos a cubanos y extranjeros, voy a domicilio. Pagos cómodos y a plazos. Doctor Angel Fernández, calle San José 762, altos.

2 PROCURADORES

ME HAGO CARGO DEMANDAS, DIvorcios rápidos, matrimonio notarial, cartas de ciudadanía, declaratorias herederos etc. Véame, anticipo gastos. Bufette Alberto Cuervo, edificio Metropolitana, 342. M-2808 O-Reilly y Aguacate.

BUFETE PROCURADOR LUIS SANchez Villalobos. Manzana Gómez 364 Telf. M-2717, de 2 a 6 pronta obtención certificaciones Registro Civil, Cartas ciudadanía, pasaportes, carnets de extranjeros, colocación capitales, operaciones automóviles. Administracióón, compra, venta de bienes. Matrimonios notariales, divorcios rápidos, jubilaciones, pensiones de todas clases. Asuntos judiciales en general. Accidentes trabajo, créditos morosos. Inmediato diligenciamiento, exdortos. Súplense gastos. Reserva absoluta.

DR. ALBERTO VENERO

Vías urinarias, venéreo y sífilis. Tratamiento de la impotencia, electricidad médica, diatermia, etc. Consultas de 10 a 12 m. y de 5 a 6 p. m. San Miguel 301.

3 DOCTORES EN MEDICINA

DR. ALFREDO COMAS

Cirugía abdominal y ginecología, especialista del Instituto del Cáncer. Afecciones de señoras, flujos. Impotencia y Frigidez sexual. Tumores del útero y pechos. Aplicaciones de Radium. Horas: 2 a 4 p. m. Teléfono: M-7728. San Nicolás 260 entre Neptuno y Concordia.

DR. ROSAL

Sistema nervioso. Corazón. Medicina interna. Consulta diaria de 4 a 6. San Miguel 507, bajos, entre Gervasio y Escobar. Telf. U-2342.

DR. MARINO RAMOS

MEDICO ESPECIALISTA

Medicina General. Enfermedades de la infancia. Niños retrasados Consultas Reina 212 Telf. M-2107 2a 7 p.m. Días festivos de 10 a 11 a.m.

DR. ANTONIO PITA

ENFERMEDADES NERVIOSAS Y ENDOCRINAS.

Desequilibrios, vago-simpáticos y glandulares, neurastenia, psieastenia, fobias, neurosis sexual e impotencia, &. Director del Instituto Médico de la Habana. San Lázaro 67. No visita nida consultas por Correo. Consultas: $5.00. Horas: 2 a 4 p m. Telf. A-9292

DR. A. LABRADOR

Especialidad enfermedades estómago, intestinos. Flujos crónicos, Venéreos y Sífilis. Corazón. Riñores y Pulmones, inyecciones intravenosas. Se hace toda clase de análisis. Consultas gratis de 8 a 11. Pagas 1 a 2 **Angeles Nro. 7 entre Reina y Estrella A-0801**

DR. MESA RAMOS

PIEL, SIFILIS, VENEREO

Impotencia, esterilidad, etc. Consultas y tratamientos de 8 a 9 a.m. Martes, jueves y sábados, 5 a 7 p.m. diaria. Perseverancia 162 bajos, entre Animas y Virtudes.

DR. LUIS BERMUDEZ

Enfermedades de la Piel, Vías Urinarias y Nerviosas. Tratamiento de la Impotencia y Esterilidad por METODOS PROPIOS, tanto en el hombre como en la mujer. ELECTROTERAPIA y DIATERMIA A DOMICILIO Contando con un completo servicio DE PROFILAXIS VENEREA, esto es, de desinfección, para evitar contraer enfermedades venéreas; que se presta a cualquier hora del día o de la noche; lo mismo domingos que demás días festivos. CONSULTAS: de 8 a.m. a 8 p.m. $5.00. Metabolismo Basal y Luz Alpina. Escobar Nro 518, entre Zanja y Salud. Telf. U-1288.

VIAS URINARIAS

Cúrese la Gonorrea en pocos días sin dolor. Garantizamos la cura radical, aunque su enfermedad tenga 20 años. No se confíe en manos inexpertas, visite este Gabinete y quedará eternamente agradecido. Curamos todas las enfermedades de las Vías Urinarias. Consultas de 7 de la mañana a 8 de la noche. Para consultas y curas reservadas llame al Teléfono M-3606 10 de Octubre 179 bajos. Frente a la Quinta de Dependientes. Habana. Impotencia. Debilidad Sexual, Piel y Sífilis. Hacemos toda clase de Análisis de Laboratorio. (Presentando este anuncio obtendrá consulta y reconocimiento gratis).

POLICLINICA INTERNACIONAL

Director Dr. David Cabarrocas. San Miguel 462 entre Lealtad y Escobar. Telf. U-2737 y F-4045. Horas 10 a. m. 7 p. m. Se admiten socios enfermos. Por 50 cts. consultas, reconocimientos con Rayos X e inyecciones una semana. Por 1 peso eso e inyecciones 1 mes. Por 2 pesos eso y análisis semanales. Por 3 pesos eso y diatermia, luz alpina, vapor, corrientes. Por 4 pesos eso y medicina. Por 5 pesos eso y cura o raspados con atenciones de clínica.

DR. OCTAVIO RIVERO

Tuberculosis, Enfermedades pulmonares y alérgicas. (Asma, Coriza Urticaria).

Ex-asistente del «Servicio» del profesor Sayé (Barcelona). Ex-jefe clínico del Dispensario Antituberculoso Municipal. Consultas: Lunes, Miércoles y Viernes: 1.30 a 3.30. Martes, Jueves y Sábados: 9.30 a 1.30 p.m. calle 17 No. 112, entre L y M, Vedado.

DR. FRANCISCO J. DE VELASCO

Corazón, Pulmones, Estómago e Intestinos

DR. RUBEN DE VELASCO

Corazón. Pulmones. Enfermedades de los niños. Consulta de 1 a 3, días laborables. Horas especiales previo aviso. Salud 208 moderno. Telf. M-6068

4 OCULISTAS

DR. MANUEL ANTON

OCULISTA

Ex jefe de Clínica del Real Hospital Oftálmico de Londres. Exclusivamente enfermedades de los ojos. Consultas diarias de 4 a 6 p. m. y por convenio previo. Calle 17 No. 260, esquina a L. Vedado. Telf. F-2198.

Suscríbase al DIARIO DE LA MARINA por los teléfonos M-7911, M-7912 y M-7913, y por medio de sus agentes en todo el territorio nacional

PROFESIONALES

5 DENTISTAS

DR. JOSE MARIA GATELT

CIRUJANO DENTISTA

Especialista en extracciones sin dolor, puentes de oro y dentaduras postizas, arreglo de puentes y planchas en 6 horas, a los clientes del interior les termino en 24 horas. Facilidades de pago. Consultas de 8 a 5. Calle Habana 414 (bajos), entre Obispo y Obrapía.

CIRUJANO ORAL

DR. ARMANDO CRUCET

Cirujano dental y oral de la facultad de Pensylvania y del Garesston Hospital of Oral Sugery, ex profesor de la Moffit Porcelain Dental School de Filadelfia.

Tratamiento médoico quirúrgico de la piorrea alveolar, dentadura de porcelana, cordales impactados, Rayos X, diaterma, electro coagulación. Infrarrojo Alta frecuencia, Rayos Violeta.

Consultas por hora fija. 15 y L. Vedado. Telf. F-5153

6 COMADRONAS

CONSUELO RUDA

Comadrona ex-interna de la casa de Salud «La Benéfica», muchos años de práctica. Consultas gratis, Franco 7, bajos, entre Carlos III y Estrella. U-5824.

GABINETE OBSTETRICO GINECOLOGICO, DR. EVARISTO PEREZ RIVERO.

Habana 712 entre Luz y Sol. Consultas diarias de 1 a 5 p.m. Enfermeras especializadas en tratamientos de enfermedades de señoras. Partos, trastornos del período, insuficiencia ovárica. Menopausia. Telf. A-3930

COMPRAS

9 CASAS

COMPRO CASAS EN LA HABANA, y sus barrios desde $1.000 a $3.000 No corredores San José 1061 Raúl.

COMPRO CASA ANTIGUA O MODERNA, en la Habana y sus repartos, pago con solares situados en los Repartos Alturas de Almendares. Buen Retiro y en el reparto Ensanche Habana. Vea al señor Villoria en Chacón 203 de 3 a 5 p. m. M-8182.

COMPRO CASA 3 O 4 HABITACIOnes directamente propietario exenta contribuciones Ley Alquileres; Habana, Vedado, Santos Suárez, Mendoza. Inmediata guaguas o tranvías, no más de $5,500.00. Informes al M-9512, después 9 a. m.

COMPRO BUENA CASA REPARTO La Sierra, Almendares o Miramar, que est; bien situada y precio razonable, pago al contado. Informes: Telf. A-9173

COMPRO CASA EN LA SIERRA, ALmendares o su ampliación, moderna, con garage y no menos de tres habitaciones. No más de $4.000 m. o. Trato directo. Telf. F-4640.

COMPRO CASAS QUE PRODUZCAN buena renta. También presto dinero con garantía hipotecaria, para amortizar por mensualidades. Operación rápida. Dr. García Acosta. Metropolitana 242 Telf A-4346

J. P. Quintana e Hijo

INVERSIONES

Compramos y vendemos casas, solares, fincas rústicas, dinero en hipoteca.

CHACON 203 M-8182

CLAUDIO DE LOS REYES

COMPRA-VENTA DE CASAS Y VALORES.

DINERO PARA HIPOTECAS.

EMPEDRADO 365. TELEFONO A-7725.

10 SOLARES

SE DESEA COMPRAR FINCA DE 1 a 3 caballerías con frente a carretera, que esté en Rancho Boyeros, Santiago de las Vegas. Rincón, Wajay o lugar inmediato, pago al contado. Véanos. J. P. Quintana e Hijo. Chacón 203. M-8182.

COMPRO BARATO SOLAR 5a. AVE. Miramar. Desde el Miramar Yacht Club hasta donde dobla el tranvía de Playa. Informes FO-2503. Carlos.

11 FINCAS RUSTICAS

COMPRO TERRENO FINCA CON frutales y casa en buen ugar, de moderado valor en la Habana o repartos pagándolos al contado si me agradan. U-2155

COMPRO FINCA DE 12 A 15 CABAllerías a 30 o 40 kilómetros de la Habana. Trato directo Escriba a. S-1 Anuncios Clasificados DIARIO DE LA MARINA

12 ESTABLECIMIENTOS

COMPRO PERFUMERIA EVENTUalmente con quincallería. Escriba a B. L. Anuncios Clasificados de este DIARIO

COMPRO UNA CASA DE HUESPEdes mediana, precio razonable, véame o escribame, no corredores. Industria 313 apartamento Nro 8, segundo piso M. Sánchez.

17 MUEBLES Y PRENDAS

COMPRO MUEBLES, MAQUINAS coser y escribir, vajillas, cubiertos y objetos de plata, joyas antiguas y modernas ropa de caballero y todo objeto de valor Avise M-1556. Suárez y Gloria.

COMPRO

ROPAS: U-1510. MUEBLES

Máquinas de coser, juegos cuartos, comedor, sala, archivos, vajillas, porcelana o plata, artículos arte, neveras, radio, máquinas escribir. Pago bien. Dinero en mano. Seriedad.

DINERO

Sobre joyas.

Objetos de valor, ropa de hombre, etc.

«LA REGENCIA»

Suárez 18-20. Telf. A-6628, acera del Ten Cent.

COMPRAMOS ORO, PLATA PLAtino. También toda clase de prendas antiguas. Reserva absoluta «La Nacional» Villegas Nro 359 entre Teniente Rey y Amargura.

U-1800 COMPRO MUEBLES

Objetos de arte, pianos, liquido casas completas, máquinas coser, escribir, archivos, muebles clínicos, libros, vajillas, alfombras, bandejas y abanicos. U-1800

COMPRAMOS, VENDEMOS Y EMPEÑAMOS

Joyas antiguas y modernas, objetos de plata, de arte, muebles antiguos. Reserva absoluta en todas las operaciones. Haga una visita a:

"LOS TRES HERMANOS"

EN CONSULADO Nros. 160 Y 162. Telf. M-3534

COMPRAS

17 MUEBLES Y PRENDAS

A-9311: COMPRO TODA CLASE de muebles finos y corrientes muebles de oficina, sillones de barbería, máquinas de coser, monedas antiguas de oro. Lo compro todo. Telf A-9311

A-7795 COMPRO MUEBLES

De todas clases. Pagamos más que nadie. También vendemos, cambiamos y alquilamos. No venda sin antes hacer una llamada A-7795. Vamos en el acto. «La Honradez». Máximo Gómez 85, 357 moderno. A-7795.

M-2252: COMPRO

Muebles, radios lámparas, refrigeradores, máquinas coser, escribir, sumar, calcular, archivos metálicos, objetos arte, antigüedades, cristalería. **«EL CORAZON DE JESUS», Salud 167 entre Manrique y Campanario. M-2252**

COMPRAMOS JOYAS

Antiguas y modernas, con brillantes, zafiros, rubíes y esmeraldas finas; oro, platino, plata, y enchapes hasta en pedazos. Objetos de plata; bandejas juegos de café, cubiertería y otros artículos. Rosarios de oro y plata, con cuentas de perlas; coral, amatistas etc. Pagamos bien. Vamos a domicilio.

CARBALLAL HERMANOS

San Rafael 618 entre Gervasio y Belascoain Telf. U-5744

ORO

EN JOYAS VIEJAS, NUEVAS O ROTAS. COMPRAMOS EN TODAS CANTIDADES. PAGAMOS MUY BIEN.

CARBALLAL HERMANOS SAN RAFAEL 618 TELF. U-5744

M-9136: COMPRO

Muebles, máquinas coser, escribir, sumar, oficinas completas, archivos contadoras, equipajes ,alfombras, lámparas, objeto arte, caja hierro, armatostes sillones inválidos, gabinete médico, sillones barberos. Compro toda clase de objetos, divisiones, mamparas, etc.

A-6620 COMPRO MUEBLES

Juego de cuarto, sala, comedor, recibidor, máquina de coser, muebles oficinas, neveras, radios, baúles, piezas sueltas y cualquier clase de objetos. Compramos y vendemos A-6620

19 LIBROS E IMPRESOS

LIBROS USADOS DE TODAS CLAses. Antiguos y modernos. Compro todos los que me sean útiles, se va a domicilio si es necesario, 10 de Octubre 1079 entre San Francisco y Milagros.

21 INSTRUMENTOS DE MUSICA

COMPRO PIANOS DE TODAS LAS marcas. Llame al Telf. M-3040, Dragones 53 bajos, frente al teatro Martí.

M-1661 COMPRO PIANOS, MUEBLES modernos, máquinas de coser y escribir oro, plata, objetos de arte, relojes pared, burós. Pago bien M-1661

Arrendamientos

A-1 FINCAS RUSTICAS-URBANAS

ARRIENDA FINCA 6 CABALLErías tierra magnífica para cualquier clase de cultivos, gran palmar, casa vivienda de campo en Los Palacios. Informes: Felipe Poey 564. 116022.

ARRIENDO FINCA CARRETERA Vento, 1|2 caballería amplia casa vivienda, agua, electricidad, muchos frutales, pasaje 5 cts. $25.00 mensuales. Informes 14 Nro 106 Vedado

ALQUILO CASA DE CAMPO MOderna portal, jardín, sala, comedor, baño completo 2 cuartos patio, cocina, muchos frutales, 3.000 metros, Villa Delia, finca Mora Chica, carretera de Diesmero a San Miguel, Capitán Miranda, Télf. I-5695 Carretera Central kilómetro 11 ruta 8

RUSTICA. — ALQUILO MAGNIFICA finca de recreo, para personas pudientes, casa moderna de mamposteria garage 2 máquinas casa de encargado, luz eléctrica, jardines, árboles frutales en Guayabal informan al teléfono F-2047

TRASPASO CONTRATO ARRENDAmiento finca dos caballerías, casas, arboleda, pozo y palmar, a 10 kilómetros Habana. Informes: F1-7461.

TOMO EN ARRENDAMIENTO FINca con casa vivienda en las cercanías de la Habana de no menos un cuarto caballería. Informes X-1668 de 7 a. m. a 5 p. m.

SE ARRIENDA PARA CAÑA GANAdo y distintos frutos la finca »Almagro», 25 caballerías casi dentro del pueblo de Jovellanos, provincia de Matanzas, buena aguada, batey, cercada a cuatro hilos, pozo con molino de viento. Informa su dueño Aguiar 361 departamento 401 Habana.

REPARACIONES

42 MUEBLES Y PRENDAS

REPARACIONES DE MUEBLES

Casa «Coro». Barnizamos toda clase de muebles y tapicera. Especialidad en colores y combinaciones de maderas y chapas. Limpieza de muebles a domicilio. Estrella 65 entre Aguila y Angeles. Telf. M-2127.

FABRICA DE MUEBLES

DE «MARTINEZ»

San Rafael y Manrique. Gran tapicería. Del fabricante directamente al consumidor. Juegos de sala estilo inglés con sofá, cama, desde $70.00. Mueblería y tapicería «Martínez» Teléfono M-7872.

RESTAURAMOS Y REFORMAMOS

Lámparas y objetos de arte, trabajos garantizados en níquel-cromo, Dorados, plateados, etc. «Lámparas Olmo». Fábrica de lámparas y pantallas. Aguila 507 Telf M-8040

«EL TAPIZ» TAPICERIA EN GEneral. Arte moderno y antiguo.—Esmaltamos, barnizamos y reparamos toda clase de muebles. Nuestros precios son los más reducidos y nuestros trabajos son garantizados. Llame a nuestro teléfono U-5790. Pasamos a domicilio. Franco Nro. 14 esquina a Estrella, Habana.

REPARAMOS SUS MUEBLES POR poco dinero dejándolos como nuevos. Casa Pardo U-5761. Los modernizamos, barnizamos a muñeca y esmaltamos Duco. Pintamos mimbres a vapor y neveras, tapicería en general. Azogamos espejos. Trabajos garantizados. San Rafael Nro 610 entre Gervasio y Belascoain.

UN BUEN MUEBLE AGRADECE UNA BUENA REPARACION

REPARE A TIEMPO SU NEVERA

Y equípela con la nueva

GAVETA DE DESHIELO SERPENTIN MONTADO AL AIRE

La podrá limpiar fácilmtente sin necesidad de desmontarl el serpentin. Desaparecen los malos olores producidos por la acumulación de las basuras que traen el hielo. Facilidades de pago en las reparaciones.

RIONDA

Adaptamos refrigeradores eléctricos a neveras Infanta 1059 U-3960

REPARACIONES

42 MUEBLES Y PRENDAS

GARCIA ESPINOSA

Mueblería y Tapicería. Tener sus muebles flamantes es sinónimo de prosperidad. Píntelos. Tapícelos. Llámenos. Teléfono U-1424 San Rafael entre Aramburo y Soledad. No cobramos lujo.

44 RADIOS

NO DEJE PARA MAÑANA LO QUE DEBE HACER HOY

SI A SU APARATO DE RADIO LE nota Ud. alguna deficiencia no espere a que ésta tome una complicación mayor. Por módico precio y absoluta garantía tiene usted a nuestro personal experto a su disposición, así como el más completo instrumental de un taller o clínica de radio moderno.

GANDES TALLERES Y LABORATORIO DE RADIO

"Stewart Warner"

SERIEDAD, GARANTIA Y CUMPLIMIENTO

Inspección para dar precio: GRATIS. SERVICIO A DOMICILIO NEPTUNO No. 561. LEALTAD Y ESCOBAR

TELEFONO U-6016

VENTAS

48 CASAS

MERCED CERCA EGIDO, 2 PLANtas, frente cantería. Sala, saleta 7 habitaciones y servicios en cada piso, 8 x 32. Renta $100.00, en $8,000. Otra una planta, hechos tejas, sala, saleta y 7 habitaciones. Renta $50.00, en $5,000.00. Diego Pérez, Aguiar 556, tercer piso. M-6872.

VENDO CASA POGOLOTTI MARIAnao portal, sala, comedor tres cuartos cocina, servicios, de mamposteria y tejas francesas patio cementado; precio de regalo $950, está desalquilada. Llave Nro 183 dueño: Amargura 65, Imprenta.

LINDA RESIDENCIA DE ESQUINA

A la brisa portal, sala, 4 cuartos, 2 lujosos baños, cocina moderna, closets, detalles de confort y elegancia. Sin estrenar, exenta de contribución. D y 18 Almendares. FO-2414.

NICANOR DEL CAMPO

$10,500.00

Regia residencia cerc ade Calzada Columbia, lujosamente decorada, jardín, portal, sala, vestíbulo, hall, cuatro hermosísimas habitaciones, 2 magníficos baños, precioso y amplio comedor, terraza cubierta y bar, cocina, cuarto criados, garage, hermoso traspatio. M-1072.

JOSE CAMPANERIA

AGUIAR 206 M-2751

Compra y venta de Casas, Chalets, Solares y Fincas Rústicas. Dinero para hipotecas en todas cantidades. Compro condominios.

Esquinas vendo: San Miguel cerca Galiano 2 plantas, 4 casas, comercio $36.000. Concordia cerca Belascoain, 2 plantas $11,500 renta $95.00. Indio cerca Monte, 2 plantas, rentan $75. Precio 11.000. Sitios moderna 2 plantas rentan $80. Precio $11.000. Animas dos plantas rentan $70. Precio $9,000. Campanería, Aguiar 206 M-7785.

Edificio moderno cerca Belascoaín 3 plantas 6 casas, 4|2 metros, fabricación 1.000 metros, cada casa sala, saleta, 4|4, comedor moderna $26.000, renta $200. Otro cerca Reina monolítico 3 plantas, 6 casas, cada una sala, comedor, 3|4, rentan $170. Precio: $21.000. Campanería, Aguiar 206 Telf. M-7785.

San Miguel Edificio moderno 3 plantas, 6 casas, cada uno sala, recibidor, 3|4, comedor, 1|4 criados $36.000. Rentan $300. Trocadero cerca Galiano, 3 plantas sala, cuarto comedor, rentan $53. Precio $7,500. Campanería, Aguiar 206. M-7785.

Escobar cerca Malecón, 2 plantas, 7 por 30 metros, sala, comedor, 4|4, renta $100. Precio $13.000. Concordia, 2 plantas, sala, comedor, 3|4, rentan $50. Precio $8,500. Maloja dos plantas monolítica, sala, comedor, 2|4, baño, renta $53. Precio $7.500. Campanería Aguiar 206. M-7785.

Calle Salud cerca Galiano dos plantas, rentan $75. Precio $10,000. Calle Sitios cerca Belascoaín, dos plantas 220 metros, sala, 4|4, comedor $7.000. Concepción de la Valla, monolítica, sala, 2|4, baño intercalado, comedor, Renta $50. Precio $6.500, Campanería Aguiar 206. M-7785.

Calle San Miguel dos plantas monolítica, sala, saleta, 4|4, baño, comedor, 1|4 criado $17,000. Campanario dos plantas, sala, comedor, 3|4, baño $7.500. San Nicolás cerca Malecón, 2 plantas, sala, comedor, 3|4, baño $11.000. Estrella monolítica 2 plantas sala, comedor, 2|4, baño $8.500. Campanería, Aguiar 206. M-7785.

Calle Hospital cerca Neptuno dos plantas sala, comedor, 3|4, rentan $53 Precio $6,000. Mazón cerca Universidad, 2 plantas sala, comedor, 3|4, baño $8.700. Llinás cerca Belascoain, 2 plantas moderna, sala, 3|4, comedor $6.800. Campanería, Aguiar 206 M-7785.

Cerca Concordia una planta, sala, comedor, 4|4, baño $8.500. San Miguel cerca Galiano, comercio 11 por 34 metros $15,000. San Rafael una planta antigua 8 por 20 metros $8.000. Campanería, Aguiar 206 M-7785.

Casas de una planta: Aguila cerca Neptuno 5x30 metros $5.500, Benjumeda, sala, comedor, 3|4, baño $3.200. Marqués González sala, comedor, 3|4, baño, $3.900. Campanería, Aguiar 206. M-7785.

Casas para fabricar: San Lázaro cerca Belascoaín 6x28 metros $7.000. Calle Zanja esquina 25 por 26 metros propio apartamentos gran renta $32.000 Bernaza cerca Obispo 400 metros $12.000. Refugio cerca Prado 112 metros $4.300. Porvenir cerca Compostela 100 metros $2.600. Luz cerca Egido 6 por 16 metros $3.500 Campanería, Aguiar 206 M-7785.

Vedado calle C cerca 17 dos plantas independientes, jardín, portal, sala, comedor 4|4, garage 16.000. Calle 11 cerca G. mide 27 por 50 total 1.300 metros con chalet antiguo, bueno para reedificar 8|4 altos baños, gran jardín, $20.000 el terreno solo vale más. Campanería, Aguiar 206 M-7785.

Miramar calle 6 cerca 5a. Avenida, gran chalet moderno, 24 por 50, jardín, oprtal, sala, recibidor, biblioteca, comedor, pantry cocina, garage, altos terraza 4|4, dos baños colores, $20.000. Campanería, Aguiar 206 M-7785.

Almendares Calle F, monolítica, jardín, portal, sala comedor 3|4, Precio $4.500. Calle 7a. monolítica, jardín, portal, sala, 3|4, baño comedor $4.900. Calle 1 moderna, jardín, portal, sala, 3|4, Comedor $3.500. Campanería, Aguiar 206. M-7785.

SE VENDE EN $1,800 LA CASA MOderna Compromiso No. 153 casi esquina Reforma, cerca de Hijas de Galicia, compuesta de sala, comedor, dos cuartos. Trato directo. Informan: U-2159.

VENDO ESQUINA AVENIDA PORvenir con tranvía y guaguas por la puerta, una cuadra Calzada de Luyanó 322 varas al lado Cubalú $1.000. Cuba 64 Depto. 7. A-6612 Romero.

VEDADO ANTES 12 Y JUNTO 23 vendo solar 7x36 metros $3.300; otro 12x41 a $7.00; Otro 17.69x35 $6.00. Cuba 64 Depto. 7; A-6612 Romero.

VENTAS

48 CASAS

AGUSTIN SOLIS

COMPOSTELA 314 ENTRE OBISPO Y OBRAPIA

TELEFONO M-2751

Vedado, Calle 19, cerca 23, chalet monolítico, nuevo, decorado, con jardín, portal, sala, saleta, biblioteca, lindo comedor, cocina, pantry, despensa, cuarto y servicios criados, terraza, garage y patio. Planta alta: livingroom, grandes habitaciones, hermoso baño intercalado moderno, pantry, terrazas al frente y fondo. $16.000,00. Solís, Compostela 14 M-2751.

Vedado, Calle 11 y letras, mide: 17 por 50, 800 metros, terreno, monolítico primera, jardín, portal, sala, saleta, 3 habitaciones, baño intercalado, completo, comedor al fondo, pantry, cuarto y servicios criados, garage, preparada para altos $26.000.00. Solís, Compostela 314, M-2751.

A una cuadra de Prado, dos plantas monolíticas, Mide 10 por 27 metros, sala, saleta, 4 habitaciones, baño intercalado completo, comedor al fondo, cocina (cada planta). Precio: $18.000.00. Solís Compostela 314. Telf. M-2751.

Casa Neptuno, para renta. Edificio 4 viviendas, moderno, escalera central sala, comedor, 2 habitaciones, baño completo, cocina (cada planta). Renta: $110.00, $13.000.00 Reina 3 plantas, renta $70.00. $8.000,00. Solís, Compostela 314. M-2751.

Habana, lugar comercial, casa 2 plantas, 160 metros terreno, sala, comedor, 4 habitaciones, baño y cocina (cada planta). Precio 10.000,00. Solís, Compostela 314. M-2751.

Calle Habana, moderna, 2 plantas, 6 por 25, sala, comedor, 3 habitaciones, baño, cocina (cada planta) Renta $55.00 $7.000.00. Otra Calle Merced, 8 por 30. 2 plantas, sala, saleta, 6 habitaciones, baño y cocina (cada planta). Renta: $85.00. $8,500.00. Solís, Compostela 314. M-2751.

A 20 metros Calzada Jesús del Monte, 900 metros terreno, monolítica primera, una planta, sala, saleta, hall, 4 habitaciones, baño lujoso, comedor, cocina, cuarto y servicio criados, entrada garage $9.000.00. Solís, Compostela 314 M-2751.

VERDADERA GANGA. VENDO LUyanó 509 y 10 cuartos anexos, renta $110 mide todo 625 varas construcción sólida. Puede verse $6.700 y reconocer hipoteca moratoriada de $1.500. Dueño F-4232.

HABANA

Rafael María de Labra (Aguila), de dos plantas, mampostería y azotea, con trece y media varas de frente por veinticinco y cuarto varas de fondo, equivalentes a doscientos cuarenta y cinco metros cuadrados. La planta baja se compone de dos casas y un establecimiento de esquina con su vivienda y la planta alta de dos amplias casas. Renta hoy: $92.00 mensuales. Se vende por: $8,500.00.

Angeles, dos plantas, establecimiento en los bajos, buen frente, poco fondo. $13,000.00.

Indio, 6.50x18.00, antigua, de esquina, renta $56.00. Precio: $5,700.00.

Manrique, cerca de Galiano, amplia y magnífica casa nueva, de dos plantas independientes, construcción de primera, techos monolíticos. Vestíbulo, sala, recibidor, cuatro cuartos, dos baños intercalados, comedor al fondo, pantry y cocina amplios, patio interior y traspatio. Precio: 25,000 pesos.

Gervasio, cerca de Neptuno, 7.30x13.00, propia para reedificar. Precio: $5,100.00.

Dragones, casa antigua de dos plantas, con salida a dos calles. Frente de cantería con 420 metros de terreno. Propia para reedificar. Precio: $15,000.00.

Chacón, casa antigua de tres plantas, buena renta. Precio: $12,000.00.

ALMENDARES

Frente al tranvía y ómnibus, chalet pequeño, con tres cuartos dormitorios y su baño intercalado en los altos, y garage y demás servicios en los bajos. Es nueva y está exenta de contribuciones. Precio: $5,800.00.

AMPLIACION DE ALMENDARES

Chalet pequeño, sin estrenar, con tres habitaciones y baño intercalado en colores, garage, etc. Precio: $4,000.00.

NICANOR DEL CAMPO

Frente a los ómnibus de La Sierra, bonita casa, moderna, con jardín, portal, sala, hall, cuatro cuartos, baño intercalado, comedor al fondo, pantry, cocina, cuarto y servicio de criados, lavadero, fregadero y su garage con cuarto alto para chauffeur. Precio: $8,500.00.

PALATINO

Magnífica casita, con jardín, portal, sala, comedor, baño intercalado, dos cuartos, cocina, pantry y traspatio con frutales. Precio: $2,800.00.

SANTOS SUAREZ

En la parte alta, con dos plantas independientes, monolítica, sólida construcción, portal, sala, saleta, cuatro cuartos, baño completo intercalado, galería cubierta, comedor al fondo, pantry, cocina, cuarto y servicio de criados en cada planta. Precio: $12,000.00.

REPARTO MENDOZA

Dos casas chicas, de jardín, portal, sala, recibidor, tres cuartos, baño intercalado, comedor al fondo y garage. Precios: $4,800.00 y $5,300.00.

TENGO MUCHAS CASAS MAS DE DIFERENTES TIPOS, QUE PUEDO OFRECERLE

FORCADE

M-6921. OBISPO, 305.

CASA MAMPOSTERIA $2.500, JARdin, portal, sala, comedor 2 cuartos, baño intercalado completo y traspatio de 200 metros con 4 cuartos de madera y servicios, rentando $30 a dos cuadras de Salvados. Rutas 16 y 11 cada dos minutos. Urge venta Belascoain y Pocito Café «Trianon». Lizasoain

CASA EN MAYIA RODRIGUEZ CON garage jardín, portal, sala, recibidor, comedor, 3 cuartos grandes, monolítico, baño intercalado hermoso y completo y servicio y cuarto de criados, $6.200. Tengo otra casa nueva, en $5.000 en este Reparto. Belascoain y Pocito café «Trianos» Lizasoain.

SE VENDE CASA AMPLIA Y MOderna en lo mejor de La Sierra casa de sombra, con jardín, portal, sala, comedor, cuatro cuartos, baño intercalado, cuarto y servicio de criada y gran patio. Informes en el Telf. FO-2242 No corredores.

GANGA: SE VENDE UNA BUENA propiedad de dos plantas en lo mejor de la calle de San Nicoolás pegada a Monte, por embarcarme. 8.1|2 por 16 metros siempre alquilada renta segura por su situación altos desocupados para verse. Trato directo con su dueño, no corredores. Para informes Reina Nro 203 Juguetería.

VENDO EN $900 CASA DE MAMpostería sala, cuarto y cocina exenta de contribución 5x28 a dos cuadras de la Calzada de Arroyo Apolo. Informes San José 1061 de 2 a 5 p.m.

VENTAS

48 CASAS

VEDADO: $10,000.00 CHALET 2 PLANTAS

En calle de letra entre 21 y 23, techos monolíticos, en bajos, jardín, portal,, sala, comedor, pantry, cocina, traspatio con frutales, garage, cuarto chofer. Altos: hall, 4 cuartos, baño intercalado, terraza. M-1072.

NEGOCIOS DEL DIA VERDAD

Una casa en Santos Suárez a una cuadra tranvía, dos plantas $7.500 es de esquina. Otra en Luyanó modernísima, calle asfaltada, última inversión $4,500. Otra muy amplia una cuadra Calzada, con garage, $5.300, muchas comodidades. Una Buena Vista moderna, portal, sala, 3 cuartos, baño, comedor, cocina, pasillos laterales, próximo al tranvía en $2.700. Informa Vallongo Belascoain 1157

VEA ESTA GANGA

Vendo una regia casa en Santos Suárez próximo al tranvía, dos plantas, fabricación de 1a con placa monolítica, en cada planta, tiene portal, sala, recibidor, 4 cuartos, baño, comedor, galería, 1 cuarto y servicio criados, carpintería jambeada de cedro; 600 metros de fabricación, costó más de $30.000, se dá en $12.500. Véala hoy mismo, no corredores. Informes: Belascoain 1157

PROXIMO CALZADA LUYANO, PREciosa casa, renta contribución, calle asfaltada, jardín, portal, sala, 2 cuartos, baño intercalado, comedor al fondo, galería, gran cocina, traspatio, $4.500.00 M-7167

LAWTON: $1,750 PRECIOSA CAsa. Jardín, portal, sala, comedor, tres habitaciones, lujoso baño, ómnibus por la puerta: $2,100. San Lázaro 71. M-2846.

COLUMBIA: $3,000. LUJOSA CASA, portal, sala, hall, comedor, dos habitaciones, garage, baño completo, cocina, techos monolíticos decorados, renta $25. San Lázaro 71. M-2846.

VENDO CASA POGOLOTTI, FRANcisco Sánchez 176, Marianao: Portal, sala, comedor, tres cuartos, cocina, servicios, mamposteria y tejas francesas, patio cementado. Precio de regalo: $950.00, dsalquilada. Llave en número 183. Dueño: Amargura 65. Imprenta.

FERNANDEZ Y VIDAL

Compra y venta de CASAS, SOLARES Y FINCAS

Aguiar 556 bajos, A-9112 y M-1506

SAN MIGUEL, ESQUINA $35,000

San Miguel esquina de fraile, de 2 plantas, al lado de Galiano, mide 14 por 25 (350 metros) comercio en los bajos. Fernández y Vidal Aguiar 556, bajos, A-9112 y M-1506.

PRADO: $30,000

Paseo del Prado de 2 plantas y media, cerca de Refugio 5 habitaciones, cada planta, agua redimida Son 288 metros) Fernández y Vidal, Aguiar 556, bajos, A-9112 y M-1506.

LEALTAD: $14,000

Lealtad cerca de la calle Animas, de 2 plantas, monolítica, sala, recibidor, saleta, 4 habitaciones, cuarto y servicio de criados 188 metros). Fernández y Vidal, Aguiar 556 bajos A-9112 y M-1506.

SAN LAZARO, ESQUINA

3 plantas y media, monolítica, de Aguila a Belascoaín, establecimiento en los bajos, altos 6 casas con 3 habitaciones, renta $260.000, renta fija, Fernández y Vidal, Aguiar 556 bajos, A-9112 y M-1506.

CALLE SUAREZ, $6,500

Calle Suárez propia para establecimiento, cerca de Monte, toda la cuadra es comercial, terreno con 160 metros, se vende a 40.00 el metro. Fernández y Vidal, Aguiar 556, bajos, A-9112 y M-1506.

PARA EDIFICIO A $20.00

Cerca de Oquendo y a media cuadra de Neptuno, terreno de 20x50 acera de la sombra, propio para edificio o casa de Apartamentos, a 2.00 metro, está rentando $100.00. Fernández y Aguiar 556, bajos, A-9112 y M-1506.

PARA FABRICAR

Campanario cerca de San Rafael, mide 7 x 31 a $35.00 metro. Someruelos cerca de Corrales antigua en $3,500. Neptuno cerca de Infanta 7.30 x 21.75 en $7,500.00 y tenemos muchas más dentro de la ciudad. Fernández y Vidal, Aguiar 556, bajos, A-9112 y M-1506.

VEDADO, DOS PLANTAS $13,000.00

Vedado, de 23 a 29 casa de 2 plantas independientes, 4 habitaciones cada planta 2 garages, en un cuad

VENTAS

SOLARES

FERNANDEZ Y VIDAL
Compra y venta de CASAS, SOLARES Y FINCAS
Aguiar 556 bajos, A-9112 y M-1506

VEDADO SOLAR 20x50
Vedado parte alta, solar de 20x50 con calle de letras, acera de la sombra propio para un gran edificio de departamentos, o para una gran Residencia a 12.00 metro. Fernández y Vidal. Aguiar 556, bajos, A-9112 y M-1506.

VEDADO CALLE 4 A $5.50
Vedado, calle 4 cerca de Línea solar de sombra mide 13.66x50 (683 metros 050 metros) a $5.50 la vara. Fernández y Vidal. Aguiar 556 bajos, A-9112 y M-1506.

VEDADO, CALLE 13
Vedado, calle 13 cerca de la calle 12 solar de 13.66x50 (683 metros). Se vende a $17.00 metro. Fernández y Vidal. Aguiar 556, bajos, A-9112 y M-1506.

CALLE 23, ESQUINA
Calle 23 esquina de Paseo a la calle 12 con 38 metros a la acera de la sombra, se vende a menos de $25.00 metro. Fernández y Vidal, Aguiar 556 bajos, A-9112 y M-1506.

VEDADO, PARTE ALTA A $5.00
Vedado, Zapata, acera de la sombra, solar de 15.33x36.65 (592 varas) fabricado por sus costados, se vende a $5.00 vara. Fernández y Vidal. Aguiar 556 bajos, A-9112 y M-1506.

VEDADO, CALLE 19
Vedado, calle 19 cerca de la calle 12 solar completo de 13,66x50 metros (683 metros) acera de la sombra fabricados sus colindantes se vende a $17.00 metro. Fernández y Vidal, Aguiar 556 bajos, A-9112 y M-1506.

VEDADO, CALLE 12 Y 13 A $17.00
Vedado, calles 12 cerca 17 y calle 13 cerca de la calle 10, solares completos con 683 metros a $17.00 metro. Fernández y Vidal, Aguiar 556 bajos, fabricados los colindantes de los mismos A-9112 y M-1506.

MIRAMAR 5a. AVE. A $2.25
Miramar 5a. Ave. solares de 1.042 varas y esquinas de 1.400 varas frente al Miramar Yacht Club y frente Balneario Hijas de Galicia, vendemos a $2.25 por unos días, están abiertas las calles y hal aceras. Fernández y Vidal, Aguiar 556 bajos, A-9112 y M-1506.

MIRAMAR, CALLE 10 A $5.50
Miramar cerca de 5a. Avenida, solar de 1251 varas, se vende por unos días a $5.50 la vara y en moneda cubana. Fernández y Vidal, Aguiar 556 bajos, A-9112 y M-1506.

MIRAMAR PARCELA
Parcela de 16x18 metros (950 varas) cerca de las Ursulinas, fabricado sus costados, se vende en $3.000.00 Fernández y Vidal, Aguiar 556 bajos, A-9112 y M-1506.

AMPLIACION ALMENDARES ESQUINA 21x23
Ampliación de Almendares, esquina de 21x23 (483 varas) cerca de la calle 12 y de la Avenida 3a. se vende a menos de $3.50 Vara. Fernández y Vidal, Aguiar 556 bajos, A-9112 y M-1506.

AMPLIACION ALMENDARES CALLE 12 A $2.75
Ampliación de Almendares calle 12 cerca de uno de los Parques, solar de 12.97x53 (680 varas) se da a menos de $2.75. Fernández y Vidal, Aguiar 556 bajos, A-9112 y M-1506.

BUEN RETIRO $950.00
Marianao Buen Retiro, calle Infanta solar cerca de la Avenida de Columbia de 5 solares el único que quedan fabricándose sus colindantes, mide 12x47 (556 varas) se da en $950. Tenemos parcelas de 12x23.50. Fernández y Vidal, Aguiar 556 bajos, A-9112 y M-1506.

SANTOS SUAREZ
Calle Paz entre Santa Emilia y Zapata, solar rebajado de precio acera de la sombra, 3 metros de altura sobre la acera. (Son 574 varas) se vende sobre $6.25 quizá algo menos por unos días, es el único solar en esa calzada. Fernández y Vidal, Aguiar 556 bajos, A-9112 y M-1506.

REPARTO BATISTA A $1.25
Reparto Batista, en la calle D, cerca de la calle 12, a media cuadra del tranvía y media de la ruta 23, acera de la sombra. (Lote de 500 metros 700 varas) es lo más alto del Reparto se vende a $1.35 la vara posiblemente algo menos. Fernández y Vidal, Aguiar 556 bajos, A-9112 y M-1506.

210 MIL METROS
Playa a Lisa a cien metros de la Calzada, divididos en lotes de 7 mil y 10 mil metros, urbanizado con calles, aceras, agua con tuberías de 4 pulgadas, terreno alto, Línea del Ferrocarril, frente, se vende a 75 centavos el metro y se oyen ofertas por todo el terreno. Fernández y Vidal, Aguiar 556 bajos, A-9112 y M-1506.

VEDADO COLUMBIA, CALLE 6 Y 23
Vedado, entrada Colegio Belén, mide 17 x 23. $1,450.00. Solar centro, mide 14.15x33.25 $3.50 vara. Marrero Aguiar 117, M-7774.

ALTURAS COLUMBIA, DOS CUADRAS
Alturas Colegio Belén. Solar esquina Calzada Columbia y Avenida Griffin, mide 23.85x22 $5 vara. Frente al Parque 12x40 y 24x40 $50 vara. Frente Calzada, 28x47 $50 vara. Marrero Aguiar 117, Teléfono M-7774.

SOLARES VEDADO
Segunda esquina calle 17. Una esq. 30 centros 8.50 metro. Calle 25 sobre centro completo $16.00 metro. Calle 21 sombra solar completo $18.00 Calle 12 cerca 23 esq. y varios centros a $15.00 mt. Calle 27 entre 10x50 a $15.00 mt. Calle 16 esquina fraile 22.66x36 a $16.00 mt. Calle 19 cuarta esquina a $20.00 mt. Calle 19 segunda esquina 27x35.90, a $20 mt. Calle 14, una esquina y un centro a $13.00 metro. Quesada, Gran Manuel M-9896.

LOPEZ GARRIDO
Vende, Vedado, calle 19 desde $5.50 metro. Avenida Buen Retiro 758 varas a $3.50; Marianao 7.158 varas a $1.75 y a $1.85. Todo a la medida que quiera. Calle Real, sombra, 532 varas una cuartería vieja que renta $30 $2.200 para que le dé el 9 y medio. M-7494. A-0602.

ALTURAS DE ALMENDARES
Calle 14, a $7. Avenida Almendares, fraile 23x32 a $10. 15.58x47 a $6. Avenida Bélgica 17.69x52.43 a $10 Calle de Columbia a $11. López Garrido, Real 107, Marianao, FO-7494 y A-0602.

AMPLIACION ALMENDARES
Calle Consulado, sombra 14.74 por 36.30 a $3.25; Quinta 14.74x53.06, a 2 cuadras de la calle 12, una esquina con 2.095 varas al precio que quiera diga. López Garrido, Real 107, Marianao FO-7494 A-0602.

49 SOLARES

MIRAMAR. PARCELA DE 467.59 VARAS. Calle 14 entre Séptima y línea 24x75 frente; 10.92 frente de fondo; 27.11 costado derecho $5.50 vara Importa $2,573.00 Alberto Mendoza, Teléfono M-9494.

SAN LAZARO VENDO UNA MAGNIFICA parcela de terreno cerca de Infanta Verdadera ganga por su medida y situación. Propia para un edificio de 4 plantas. Informa G. del Monte Habana 264 M-2474

VEDADO. VENDO UNA PARCELA en la calle A de 15x35 mts. a $8.00 mts. aproveche esta única oportunidad por su precio y situación. Informa: G. del Monte Habana 264 M-2474

VEDADO: 20 CERCA 17, DOS CASAS de dos plantas monolíticas y diez habitaciones interiores, fabricadas en 700 metros de terreno. Renta todo $150.00 mensuales, $16,000. Diego Pérez, Aguiar No. 556, tercer piso. M-6872.

VEDADO: 23 CERCA «G», RESIDENCIA que necesita reparación, fabricada en 938 metros, $22,000.00. Calzada cerca Paseo, una planta moderna, jardín, portal, sala, recibidor, 4 habitaciones, 2 baños completos, comedor al fondo, cocina, un cuarto y servicios de criados, cuarto y servicios de chauffeur, garage. $14,000 y reconocer $6.000.00 al 8 por ciento. Diego Pérez, Aguiar No. 556, tercer piso. M-6872.

VEDADO: 27 CERCA PASEO, UNA planta monolítica, jardín, portal, hall, 4 habitaciones, baño intercalado en colores, comedor, cocina, pantry, cuarto y servicios de criados y garage. $10.000.00. Diego Pérez, Aguiar No. 556, tercer piso. M-6872.

VEDADO 23 CERCA «G», PARCELA terreno propia casa apartamentos, 18.48 x 51 en $22,000.00. 12 (esquina) 30 x 22.66 a $23.00 metro. Paseo cerca 23, 20 x 35, $25.00 metro. «B» cerca 19, 27 x 50, $25.00 metro. Diego Pérez. Aguiar No. 556, tercer piso. M-6872.

VEDADO: ¡GANGA! ¡GANGA! 19 frente al río y al Bosque de la Habana, sola rcompletamente llano, forma parte de la esquina que se está fabricando. 17 x 38, $6.00 metro. Diego Pérez, Aguiar No. 556, tercer piso. M-6872.

ALMENDARES: ¡GANGA! ¡GANGA! 16 y «A», 2 solares, 20 x 45, en $1.000.00. Diego Pérez. Aguiar número 556, tercer piso. M-6872.

ALTURAS DE ALMENDARES. VENDO $2.200.00, 19 solares que miden 12 x 32 varas cada solar, agua, luz y calles trazadas. Diego Pérez, Aguiar No. 556, tercer piso. M-6872.

SOLARES -- PARCELAS ESCOGIDAS EN TODAS PARTES

ALMENDARES

CALLE DIEZ Y OCHO inmediato al ómnibus, alto sobre la acera, modernas residencias a los lados. Mide 10x45.75 varas, a $2.50 vara.

EN CALLE ASFALTADA, A entre Fuentes y Lanuza, sombra, guaguas al frente y tranvías al fondo. Mide 15x47, a $2.50 vara.

CALLE LANUZA parcela de 11x34 a media cuadra de los tranvías y el ómnibus, en $1,000.00.

CALLE F, ASFALTADA, cerca del ómnibus, pequeñas parcelas de 10x22 y 12x22, en $550 y $665.00.

AMPLIACION ALMENDARES

PEQUEÑAS PARCELAS de sombra, 12x23, 12x29 y 12x30, a $2.50 vara. Calle Doce, amplia avenida con preciosos parques y con ómnibus por el frente, un solar de 12x46, fabricado a los lados, en $3.50 vara. Otra parcela a la sombra, media cuadra del ómnibus y una del tranvía, en $1,000.00.

NICANOR DEL CAMPO

CALLE ONCE, CERCA DE LA CALZADA DE COLUMBIA, ómnibus por la esquina, planito. Mide 23.58x47.17, a $4.00 vara.

CALLE CATORCE, a la sombra, con el tranvía y los ómnibus por su frente, fabricado a los lados, 11.79x47.17, en $4.00 vara.

LA SIERRA

A LA SOMBRA, entre 5a. y 3ra., vendo dos solares de 11x45, juntos o separados, a $3.25 vara.

CALLE PRIMERA, ENTRE 8 y 10, a la sombra, calle asfaltada, toda la cuadra fabricada con casas midernas, 12x47 varas, a $4.00 vara.

MIRAMAR

TERCERA AVENIDA, acera de la sombra, entre calles Seis y Doce, lindando con casas modernas, 23.58x53.06 varas, a $4.00 vara.

EN LA CALLE DIEZ Y SEIS, a la sombra, inmediato a la Quinta Avenida, solar completo de 23.58x 53.06 varas, en $5.00 vara.

EN LA QUINTA AVENIDA, cerca de la entrada del Balneario Hijas de Galicia, un solar de 1,400 varas, a $2.00 vara.

COUNTRY CLUB

PRECIOSO LOTE de 3,600 metros, parque inglés, arboleda, cerca de los Campos de Golf y Gran Boulevard, a $2.25 metro.

BILTMORE

EN PRINCIPAL AVENIDA, con 1,600 metros, frente a las mejores residencias. Urge vender. Haga oferta razonable.

ALTURAS DE ALMENDARES

AVE. DE LA PAZ, con hermoso frente de 17 varas en la parte alta, de 550 varas, a $5.00 la vara.

A LA SOMBRA, casi esquina a Avenida de la Paz, en la Calle Altura, un solar de 600 varas, con 16 varas de frente, en $3,500.00.

RPTO. MENDOZA—VIBORA

AVENIDA MAYIA RODRIGUEZ, con ómnibus por el frente, toda asfaltada, donde se están construyendo varias costosas residencias, solar de 14.86 varas de frente, a $3.25 vara.

MILAGRO Y GOSS, una pequeña esquina en parte alta, cerca del Parque. Mide 22x28 varas, en $2.75 vara. Es ganga.

ESTRAMPES, CASI ESQUINA A LIBERTAD, una parcelita de 7.75x23.58 varas, cerca de Juan Delgado, doble línea de guaguas y tranvías, en $550.00.

CALLE SOLAR, PROXIMA A LIBERTAD, una parcela con la medida ideal de 14.45x26 varas, a $3.00 vara. Acera sombra.

RAMON RODRIGUEZ
TELEFONO M-6543
OBISPO, 305

MIRAMAR EN LA 5a. AVENIDA, 2 solares esquina de Fraile, cerca del Reloj Unicos que se venden en esta hermosísima Avenida. Informan: G. del Monte, Habana 264 M-2474

OBISPO —EN LA MEJOR CUADRA vendo un lote de casas viejas de 24 frente por 22 de fondo. Verdadera ganga y propia para hacer un edificio de apartamentos. Informa: G. del Monte, Habana 264 M-2474

49 SOLARES

SOLARES
De todas las medidas y precios al alcance de todas las fortunas, buenas calles y las mejores vías de comunicación informa personalmente al comprador.
VICTORIANO ALVAREZ
14 Esquina a D. Almendares
FO-3786

COMPRELO Y FABRIQUELO AHORA magnífico solarcito, parte alta y mejor del Vedado 10x36 metros. Precio de oportunidad. Informes directamente: Echeverría Habana 304 bajos.

GANGA $5.000 Y RECONOCER CENso, 12mx22m. Infanta brisa cerca San Lázaro buenos cimientos agua, cloaca conectada, arrimos altos, patio a dos lados que permiten dos casas Dueño U-1659 al lado se ha vendido casi el doble.

SOLAR BARATO MIL METROS 34 frente bifurcación de carreteras Almendares y Aldecoa en Ciénaga Telf. M-6430

HABANA: EN LA CALLE ANIMAS, vendo una parcela de terreno a la sombra con 9 metros de frente por 17 de fondo. Unica por su situación y precio. Urge su venta. Informes: G. del Monte, Habana 264. M-2474.

MIRAMAR: EN LA QUINTA AVENIda, esquina de fraile y muy cerca del Reloj, vendo 2815 varas. Unica que queda a la venta. Pida informes: G. del Monte, Habana 264. M-2474.

VENDO SOLAR DE ESQUINA, 310 varas, cerca del hospital «4 de Septiembre», muy bien situado. Precio único: $2.00 vara. Informa Martínez, calle Ayuntamiento 163, esquina a Manila, Cerro, de 8 a12 a. m..

ESQUINA EN $399
13 y medio POR 9 y medio
Con frente a la calle 8, entre Avenidas 8 y 7, calle pavimentada. Ruta 28 por el frente. Informes: D. T. Silva: F0-2149 Pasaje D. número 25, entre 8 y 7, Buenavista.

MESETA COLUMBIA FRENTE COlegio Belén, frente Calzada Columbia, próximo al colegio, parcelas, solares, esquinas. Lo que desee tengo. Véame se convencerá. Marrero, Aguiar 117. M-7774.

GANGA: SOLAR CALZADA COLUMbia entre Mendoza y Godínez, único por fabricar. Mide 12.32 x 47.17: $3.75 vara. También en esta Calzada cerca colegio Belén lo que desee. Marrero: M-7774.

DUPLIQUE SU CAPITAL
Comprando solares grandes o chicos de centro o esquina en los Repartos Kohly de Marianao y del Vedado los más saludables, altos y frescos de la ciudad con vista al río Almendares. Cómprelo ahora a precios módicos antes de que suban. Informan FO-1513, FO-2503 y M-9941

SE VENDEN 2 SOLARES QUE MIden 1,000 varas en $1.500 en la calle de Genaro Sánchez entre 1a y 2a Informa su dueño Calzada de Luyanó Nro 134

MIRAMAR, $2.60 VARA
En la Quinta Avenida. Mide 17 x 58 varas. En Vedado, calle 23, parcelas, a $7.25. Y junto a 23, una parcela, a $5.00. En Habana, cerca Carlos III, esquina, a $4.50 vara: M-1072.

ALTURAS DE MIRAMAR
Se vende una manzana de terreno compuesta de nueve solares con una superficie de 8.000 varas. Precio $4.25 vara. También se parcela. Olózaga 8 esq. 3a. Ave. Rep. Miramar. FO-3752.

VEDADO PARCELA EN $2.200 CON una medida de 14.15x22 varas a una cuadra de 23, otra a media cuadra de 23 de 11x29 en $2.200. Otra de esquina en la calle 3 a $7.50 la vara. Informes J. P. Quintana e Hijo, Chacón 203, M-8182.

REPARTO MIRAMAR, VENDO PARcela de 20x30 a $3.75 vara, situada de 5 a 9, también vendo una esquina en la Avenida 7 de 30x53, acera de la sombra, muy barata. Informes J. P. Quintana e Hijo, Chacón 203, M-8182.

GANGA VEDADO SOLAR ESQUIna, calle 19 y 24. Mide 26x24.37 $6.50 vara. Otro frente Calzada Columbia, bien situado, mide 15x32 por 47.17. $3.75 vara. Marrero Telf. M-7774.

SE VENDE ESQUINA PASEO Y CALzada 35 ms. por 33, propia para casa apartamentos. Trato directo compradores. Manzana de Gómez Nro 264

HERMOSO SOLAR AVENIDA ACOSta y Revolución, de centro 15.50 por 59.88 varas, $2.00 vara con dos líneas de guaguas, paradero ruta 15 Oswaldo I-3055

LO MEJOR DEL REPARTO MENDOZA
Se vende la espléndida esquina de Santa Catalina y Cortina. Informan: Muralla No. 454.

¡¡SOLARES REGALADOS!!
Para hacer frente a un negocio, vendo varios solares y una casa mitad de precio, solar de 10x41 Avenida Concepción $675. Magnífico solar en Calzada de Concha a $3 vara. Linda esquina en Municipio y Villanueva 27x40 y varias parcelas a como ofrezcan. Sr. Martínez, Aguacate 109 A-8994 e I-3706.

PARCELA EN MIRAMAR
Se vende una parcela de 20x25 m. parte del solar No. 1, manzana No. 53, 14 entre 1 y 3. Todos los linderos fabricados. En este mismo solar en parcela de la esquina se empezará a construir dentro de breves días. Precio $5.50 la v. Informes su dueño A. Alvarez, Aguiar 305. Teléfono A-7830.

AVE. DE BUEN RETIRO QUE VA al Hipódromo, se venden parcelas con frente a esta Ave. y próximo a la Calzada Real y la Agencia Ford, con las siguientes medidas, 8x25 varas. Precios desde $800 hasta $1.000. Quintana e Hijo, Chacón 203, M-8182.

50 FINCAS RUSTICAS

AGUSTIN SOLIS
COMPOSTELA 314. M-2751
FINCAS RUSTICAS
Pinar del Río, 780 caballerías, terreno primera de primera y segunda, dedicada potrero, cochinos, frutos menores y tabaco, hierbas, guinea, paraná, espartillo, cañamazo, etc. gran riqueza en aguas, a 5 kilómetros de Carretera Central, buena situación. $45.000. Solís, Compostela 314. M-2751.

Cerca San José de las Lajas, terreno de primera, próxima Carretera Central, por carretera propia, una carretera propia, una caballería, muchos frutales y palmas, casa campo, pozo fértil, cercada piedras, $4,500.00. Solís, Compostela 314 M-2751.

Caimito Guayabal, próxima carretera Central, 2 caballerías, terreno colorado primera, pozo fértil, 500 frutales, 1.500 palmas paridoras, casa mampostería y tejas, 3 casas guano y tabla, dedicada frutos menores y puercos, 35 minutos Habana, $6.500.00. Solís, Compostela 314 M-2751.

Vendo en San Antonio 4,3|4 caballerías, frente carretera asfaltada, guagua cada 5 minutos, 40 minutos Habana, terreno colorado primera de primera, 2 pozos, tanque elevado, casa campo, muchos frutales. Se regala en $8.000.00. Solís, Compostela 314 M-2751

VENDO 1.1|2 CABALLERIA EN $10.000
Tiene mucha arboleda a 9 kilómetros de Capitolio, costó $30.000, es una ganga. Informes Dragones 52, café Martí, García.

50 FINCAS RUSTICAS

PARA FINQUITAS
En la Lisa, lote de $210,000 metros dividido en lotes de $7,000 y 50,000 metros, urbanizado, con aceras y calles y agua con tuberías de 4 pulgadas, terreno alto, frente a la Línea del Ferrocarril, se vende a 75 centavos el metro y se oyen ofertas por todo el terreno, está a cien metros de la Calzada. Fernández y Vidal, Aguiar 556, bajos. A-9112 y M-1506.

FINCA DE RECREO $5.500 SITUAda Arroyo Arenas, próximo Sans Souci. Tiene buena casa, 4 habitaciones, baño, garage, arboleda, parque, etc. Marrero, Aguiar 117, Teléfono M-7774.

VENDO EN CARRETERA CENTRAL a la salida de Arroyo Arenas, una quinta de recreo, con toda clase de árboles frutales, casa de vivienda y de encargado. Informan F-6457

PINAR DEL RIO ARTEMISA RUSTIca 12 caballerías, completamente llana, dedicada a potrero y frutos menores, magnífica laguna, $5.000 y reconocer $1,800.00 en censo. Otra en Güira de Melena, frente carretera 4.1|2 caballerías tierras coloradas $7.500. Diego Pérez Aguiar Nro 556, 3er piso. M-6872

FINCA 5,1|2 CABALLERIAS, CARRETera Central Habana Pinar del Río, con 500 metros frente central. Precio a $1.000 caballería. Se admite propiedad en parte de pago. Otra de 14 caballerías próxima a Gunajay a $1.000 caballerías. Informes J. P. Quintana e Hijo, Chacón 203, M-8182.

114 CABALLERIAS DE POTREROS DE CEBA
La Oficina de Ingeniería y Agrimensura del Dr. Jacobo Ledón Uribe en Santa Clara, ha medido para su venta varias fincas rústicas de magníficos potreros de ceba. Una de 74 caballerías, en la zona ganadera de Sancti Spíritus; otra de 80 caballerías a dos horas de Santa Clara; otra de 114 caballerías, a tres horas de Santa Clara y otra de 82 caballerías en Camagüey. Todas de primera clase, con aguadas fértiles y pastos de Paraná y Guinea. Precios razonables y de entrega inmediata. Para informes: dirigirse al Dr. Jacobo Ledón Uribe, Oficina: Angeles 4, Santa Clara.

ARROYO ARENAS: VENDO PARCElas con frente a la carretera. Fáciles comunicaciones, desde $0.25, lugar alto y de gran porvenir. Vea el plano. Informes: G. del Monte, Habana 264: M-2474.

VENDO FINCA, PROXIMA CAIMITO del Guayabal, 2 caballerías, terreno colorado primera, carretera hasta el batey, 500 palmas, 500 frutales clases cedro limones, casa madera y tejas, otra guano y tabla, pozo fértil, tanque elevado, cercada piedras, etc. Ganga: $8,000. Solís, Compostela 314. M-2751.

PARA FINQUITAS
En la Lisa, lote de 210,000 metros dividido en lotes de 7.000 y 50,000 metros, urbanizado, con aceras y calles y agua con tuberías de 4 pulgadas, terreno alto, frente a la Línea del Ferrocarril, se vende a 75 centavos el metro y se oyen ofertas por todo el terreno, está a cien metros de la Calzada. Fernández y Vidal, Aguiar 556 bajos. A-9112 y M-1506

VENDO FINQUITA INMEDIATO CArretera central, fabricada, turbina, alumbrado eléctrico, platanal, frutales, regadío, bueyes, vacas, caballo, aves, aperos trabajo, $3.000; facilidades. Juan Miguel Fernández, Vereda nueva.

VENDO UNA FINCA 3|4 CABALLEría en $3.000 pegada a carretera, para más informes Julio, 10 de Octubre 1003 Víbora I-3898.

VENDO UNA FINCA DE 3|4 CABAllería en $4.000 frente a la carretera con 2 casas, luz eléctrica. Para más informes Julio, 10 de Octubre 1003 I-3898.

VENDO UNA FINCA DE 1.1|2 CABAllería en $6.300 tierra de primera con 3 casas y luz eléctrica y frente a la carretera. Para más infomes, Julio, 10 de Octubre 1003 I-3898.

SE VENDE FINCA DE 2 CABALLEErías con frente a carretera, pegada al pueblo del Rincón, buena tierra, pozo,, regadío, buena arboleda, casa de campo, precio $7.000. Informes J. P. Quintana e Hijo. Chacón 203. M-8182.

51 ESTABLECIMIENTOS

VENDO CAFE-LECHERIA $650 PUNto vida propia, vende $18.00 hay con trato, alquiler $10,00, vivienda la vendo por asunto que explicaré al comprador. Informes Monte e Indio, Benito, café.

POR EMBARCAR VENDO ACREDItado café sin alcoholes, al contado o en plazos cómodos, hace gran venta. Informes: vidriera del café «La Crema» Progreso y Villegas.

VENDO CARPINTERIA CON APAratos bien montados, nave y terreno, preparada para toda clase de trabajos. Informes: I-4252.

VENDO 2 CASAS INQUILINATO
40 habitaciones a $1.200, y una casa huéspedes con baño en $3.800 44 habitaciones, deja libre 400 pesos al mes. Informes Dragones 52 Café Martí, Benjamín García.

FARMACIA SE VENDE
La mejor esquina del Vedado. Informan Teléfono F-6006.

VENDO LUJOSA SODA APARATO de Frosent en Prado $2.800; Antigua Barra Calzada, $2,600; Verdadero Café-lechería $2,300. Vidriera tabacos, algo bueno, $1,600, Teniente Rey y Villegas Vidriera Café Alfredo.

VENDO PUESTO TABACO, CIGArros, quincallería y billetes, próximo Galiano poco alquiler. Precio razonable. Informes por el M-3491

POR EMBARCAR VENDO UN BUEN negocio de venta de calzado a domicilio Precio: $500 magnífica utilidad. Manzana de Gómez 246

VENDO LECHERIA Y VENTA DE helados y frozen en Reina 256 entre Manrique y Campanario, sale alquiler en $12, al contado o plazos $600.

COMPRO, VENDO, CAMBIO
Bodegas, Cafés, barras, hoteles, huéspedes,, fincas, tengo toda clase de negocios, Véame hoy Dragones 52 Café Martí. García.

VENDO UN HOTEL Y UNA CASA huéspedes oportunidad El mejor negocio para la temporada. Habitaciones con baño privado. Informes personalmente: González, Prado 2 esquina Malecón.

SE VENDE MAGNIFICA CASA DE Huéspedes 34 habitaciones contrato 4 años urge venta 1500 pesos, informan en Concordia 418 entre Gervasio y Escobar, Sr. Vila.

POR TENER QUE EMBARCAR VEN do puesto de frutos del país en la calle Real Marianao, bien situado buena venta diaria informes dueño Telf. FO-1461 en la calle 3 y Pasaje B Buena Vista Maria

VENDO LOS MEJORES HOTELES de Cuba de 1a y 2a muy baratos; casa Huéspedes 38 habitaciones muy grandes, $2.200, muchos más todos precios: Barras, cafés, bodegas, panaderías, cafés, lecherías, vidrieras tabaco, fondas, grandes cines, gangas, toda clase establecimientos. Recibo en pago pesetas españolas o propiedades o créditos. Doy vuelto Prado y Dragones Café, M-4739 Yáñez.

¡NEGOCIO! SE VENDE LA BODEGA de Goicuria y General Lee. Informan en la misma de 7 a 2 p. m.

BUEN NEGOCIO. VENDO A PREcio de situación casa productos del país con fuente de soda, lugar de mucho tránsito módico alquiler con vivienda para familia. Informa M-5231.

SE VENDE UN MAGNIFICO NEGOcio recién iniciado que puede producir más de $300 mensuales. Si no tiene $500.00, no nos interesa. Manzana de Gómez 246

51 ESTABLECIMIENTOS

ESTABLEZCASE O TRASLADESE con poco dinero. Cedemos departamento artículos para caballeros en sastrería importante calle O'Reilly, por no poderlo atender. Vidrieras, contribución, luz y teléfono incluídos en módico alquiler mensual. A-8436.

GARAGES. SE VENDE DOS CON estorage, engrase y mecánica. Dos estaciones de servicio montadas con todos los adelantos. Informan en 23 No. 1,455 esquina a 22. Vedado. M. Adrover.

VENDO PANADERIA
en el mejor barrio de la Habana. Elabora 3 sacos diarios $1.800. Lechería mitad de precio por desavenencia socios $500. Bodega sola esquina $400. Carballo, Café La Diana, Reina y Aguila. De 2 a 5.

SE VENDE AL CONTADO O A PLAzos, una fuente de soda, completa. Para verla e informes Reina 315 mueblería Colonial Telf A-9321

VENDO TINTORERIA MISION 462, entre Aguila y Florida Paila máquina vidrieras demás enseres un regalo $600. Informan Revillagigedo 154 esquina Gloria.

GANFA DE OPORTUNIDAD VENDO puesto frutas, único en el barrio precio $180. Muy poco alquiler Informan Trinidad 70 Cerro.

NEGOCIO BODEGA SU PROPIEDAD en 3.900. Puede dejar $1.000 en hipoteca de la propiedad Informes personales, no corredores. Informan San Martín 7 entre Infanta y Línea Tel-U-5734 Espinosa.

SE VENDE
Gran casa de huéspedes 36 habitaciones y 5 más con balcón a la calle, que se pueden hacer sólo con unos tabiques dividir una gran sala queda 5 habitaciones con balcón a la calle, contrato 4 años, alquiler módico. Se vende por no poder atenderla. Informan en la vidriera de Santiago de los Prados. Calle Prado 509.

52 BOVEDAS Y PANTEONES

CAPILLA, VENDO. ES DE CANTEría, toda forrada de mármol, frente al Panteón de los Bomberos, al lado del panteón del doctor Ferrara. Es una ganga, por embarcarme. Teléfono FO-1150.

150 PESOS
Eso es todo lo que usted necesita para hacerse propietario de una bóveda con su respectivo osario, toda construída de concreto, con tapas de mármol de seis centímetros de espesor y argollas de bronce.
NO PAGUE MAS
Estas bóvedas están situadas a sólo una cuadra de la Capilla Central y constituyen lo más económico y sólido que se puede conseguir en el Cementerio de Colón.
MARMOLES PENNINO
INFANTA NUM. 1056
TELEFONO U-2242

53 AUTOMOVILES - ACCESORIOS

CAMION FORD UNA Y MEDIA TOnelada del 29. Equipado de todo, carrocería, baranda convertible a plancha. Nicolás, calle 5a. y Santa Catalina, Palatino. $100.00.

SE VENDE BARATO CHEVROLET, eje flotante reforzado chassis y muelles. Propio para mudanzas o cosa análoga. Auditor y Clavel, Cerro.

POR EMBARCAR SE VENDE UN Ford en muy buen estado, del año 33 dos puertas, cinco pasajeros, se da barato. Informan calle 5a Nro 407 entre A y B Vedado

SE VENDE NASH 1937 SEDAN, Verlo en Aguiar 361 «Seguros Larrea» Telf. A-2155.

FORD VICTORIA 4 CILINDROS, bueno de todo, precio de ocasión Verlo en San Francisco 607 entre J. Peregrino y Pocito (garage)

REMATE AUTOS DE USO
POR LLEGADA DEL MODELO LINCOLN ZEPHYR Y MERCURY 1940
HAGA UNA OFERTA RAZONABLE Y SE LLEVARA UNO DE LOS SIGUIENTES CARROS DE USO CON GARANTIA
R & G
Ford de cuatro puertas, radio, piel, baúl y gomas de seis capas.
Ford 37 de cuatro puertas, baúl y motor de 60 HP.
Ford 35 de dos puertas.
Diligencia Ford del 35, magníficas condiciones.
Lincoln Zephyr 39 y Mercury 39 nuevo, al precio de autos de uso.
Lincoln Zephyr 38 Convertible, el carro ideal para el turismo.
Lincoln Zephyr 38, cuatro puertas con radio y piel.
Dodge 37, con baúl y piel.
Nash del 37, con baúl y vestidura de piel.
Lincoln Zephyr 36, magníficas condiciones.
Lincoln Zephyr 37, con baúl, radio y vestidura de piel.
Plymouth 37 con baúl y vestidura de piel.
Plymouth 34 con vestidura de piel.
Bantam-Camioncito de reparto como nuevo.
Chevrolet 1938, con gomas de seis capas banda blanca de paquete y vestidura de piel.
AUTO MODERNO
«LA CASA DE LOS AUTOS DE USO COMO NUEVOS»
MARINA 121

NUESTROS CARROS DE USO SON REACONDICIONADOS Y GARANTIZADOS
R & G
Grandes facilidades de pago
"AUTO MODERNO"
La Casa de Autos de Uso como Nuevos
MARINA NUM. 121
Teléfono U-3773

VENDO FORD DEL 33 TIPO VICtoria flamante en $250.00 contado o con facilidades, bodega, Arzobispo esquina San Salvador, Cerro.

53 AUTOMOVILES - ACCESORIOS

VENDO AUTOMOVIL LA SALLE SEdan negro con gomas blancas en 700 pesos, está como nuevo calle 32 Nro 211 al costado del 5o Distrito Vedado.

SE VENDE UN PACKARD SEIS CIlindros con sus gomas nuevas, cuatro puertas, vestidura de cuero y radio está casi nuevo y se da barato. F-6055 A y 17 Vedado.

SE VENDE UN CHEVROLET 1936, Master baúl vestidura cuero 6 ruedas gomas nuevas acabado de pintar y un Plymouth 1937 baúl vestidura cuero cuatro gomas nuevas. De lujo. Pueden verse a cualquier hora 25 y E. Vedado, se dan baratos al contado Telf F-5177

OPORTUNIDAD, VENDO FORD 36, de 4 puertas con baúl $450.00 vestidura y pintura, gomas nuevas. Informan Trocadero 360 Telf. M-4750. Almeida.

SE VENDE CHEVROLET 1936 TIpo sedán, cuatro puertas. San Indalecio No. 323, garage «San Gabriel». Preguntar por Santana.

GANGA. POR EMBARCAR VENDO Chevrolet 38 standard 4 puertas completamente nuevo. Véame. Sitios 517, o llame al U-3793, Fernández. Nota: No trato con corredores.

PACKARD 1937 SEIS CILINDROS, cuatro puertas, vestidura de cuero, cinco gomas nuevas, se vende barato, puede verse a todas horas en Dos entre Línea y Calzada, Vedado.

SE VENDE UN FIAT ACABADO DE reparar de mecánica 5 gomas nuevas y un Graham Paige cerrado magníficas condiciones 23 y F Vedado Martínez

CHEVROLET STNDARD 1938 CUAtro puertas baúl, cuero, gomas nuevas motor perfectas condiciones. Verlo horas oficina Garage O-Reilly y Mercaderes Contado $650 Dueño M-1070

SE VENDE PONTIAC DEL 1937, CON radio en magníficas condiciones. puede verse en el garage Bomba Prat, Monte 995 esquina a Castillo; para más informes Carrillo Monte 656

SE LIQUIDAN DOS PULLMANN SEmi nuevos para colegios, dos cuñas Citroen; dos automóviles, dos camiones y varias guaguas, ganga. Informan: Bombas Prat Monte 995. Telf. M-3959

VENDO LOS MEJORES AUTOMOviles uso Packard del 36 $550.00, Chevrolet del 37 de 4 puertas con baúl $550.00. Están perfecto estado de mecánica y pintura. Adrover X-2733 y X-2606

VENDO AUSTIN DEL AÑO 32 PINtura buena 4 gomas de paquete. En perfectas condiciones de mecánica. Hace 65 kms. por galón. Informan 29 y E, Vedado.

SE VENDEN
Ford Camión 60 HP. del 37 propio para Tintorería o cigarros. Chevrolet 37 Standard 4 puertas. Ford 35.4 puertas de lujo. Todos como nuevos garantizados. Informes Ayestarán No. 15 Juan.

VENDO AUTO DODGE BROS DE siete pasajeros del año 1937 (sólo seis meses de uso) Informan F-6229 Sr. Rodríguez.

VENDO LOS MEJORES AUTOMOVIles uso, Packard del 36 $550.00; Chevrolet del 37 de 4 puertas con baúl $55.00. Están perfecto estado de mecánica y pintura, Adrover X-2733 y X-2606.

GANFA. SE VENDE MUY BARATO un pre

VENTAS

56 MUEBLES Y PRENDAS

VENDO 25 MESAS VITROLITE CON sus sillas «Viena» como nuevas a precio baratísimo. Véalas en Galiano No. 503 entre Zanja y Barcelona.

PARA SU PALACIO TENGO: LAMpara 12 luces, cristal, para el salón principal $100; lámpara 6 luces cristal, $50. Espejo y consola dorados, $50. Todo de un siglo atrás. Además otros muebles más modernos, cuadros columnas, vajilla, cristales, juego de sala, de cuarto, de comedor. En suma, muerta mi esposa, ya nada necesito 10 de Octubre 684, Arroyo Apolo.

VENDO JUEGO DE CUARTO TRES cuerpos con precioso butacón tapizado, también juego de sala lámpara de cuarto Trianon. Virtudes 618 altos entre Gervasio y Escobar.

MAQUINAS DE ESCRIBIR

Sumar, calcular, coser, muebles de oficina y hogar, objetos arte, joyería fina y ropa de moda para caballeros.
COMPRO Y VENDO
La Confianza, Suárez 17, M-9603.

JUEGO DE CUARTO ARTE MODERno muy fino es una verdadera oportunidad de hacerse de un buen juego. Véalo y le gustará. Prado 103 1er. piso entre Refugio y Genios.

57 UTILES DE OFICINAS

ADRESOGRAFOS Y MIMEOGRAFOS

Alquiler, Ventas, Cambios. Se hacen circulares correctas e instantáneas a módico precio. Marcos, Placas y gavetas para adresógrafos. Accesorios. Toda clase de máquinas de oficina. «Bolsa de Muebles de oficina». O-Reilly 409 (frente a «La Metropolitana».) A-7744.

MAQUINAS ARCHIVOS

Materiales de Colegios
DINERO Y JOYAS
Fluses y capas a $2.00, procedentes de subastas
LA "HISPANO CUBA"
Monserrate y Parque Zayas
Telf. A-8054

"ART METAL" EL ARCHIVO INCOMPARABLE

Más de 100 modelos a precio de otros de inferior calidad. Proteja sus documentos con un «Art Metal». La más grande manufactura de muebles de acero. Agentes exclusivos: «Bolsa de Muebles de Oficinas», O-Reilly Nro 409 (frente a «La Metropolitana», Telfs. A-7744 y A-7743.

MUEBLES DE OFICINA

VENDO, COMPRO, CAMBIO
Máquinas de escribir, sumar, calcular, mimeógrafos, adresógrafos.
CAJAS DE HIERRO
Archivos tarjeteros, Kardex, armatostes de acero y seccionales de acero.
BUROS
Biblioteca, juegos de despacho, sillas giratorias y toda clase de muebles para oficina.
MAQUINAS ESCRIBIR ROYAL A PLAZOS Y AL CONTADO
Gran lote de máquinas de escribir
Compostela 205, entre Progreso y O-Reilly
O-Reilly 360 entre Habana y Compostela
Teléfonos: M-8638 y M-8081

MAQUINA ESCRIBIR REMINGTON, archivo acero cuatro gavetas con cerradura, gabinete Acme visible, capacidad 2,000 tarjetas, todas visibles. Se vende a primera oferta. Habana 413, entre Obispo y Obrapía.

58 LIBROS E IMPRESOS

"EL NUEVO COMERCIO"

Fábrica de libros comerciales

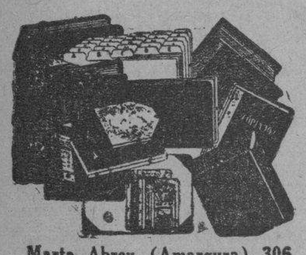

Marta Abreu (Amargura) 306
Teléfono M-3693

ENCICLOPEDIA ESPASA COMPLEta con su Apéndice (82 tomos) se cede en $350.00. Verla de 2 a 4 en O-Farrill Nro 7 Vibora.

59 RADIOS

EUROPA COMO LOCALES

Radio Philco once tubos cuatro bandas 45,00. Patterson cuatro bandas preciosísimo gabinete $50.00. Detrola toda onda gabinete $32.00. General Electric ocho tubos $30.00. Wohd toda onda 20.00 todos garantizadas, San Miguel 161 esquina Aguila M-6656.

MAÑANA SERA TARDE:

Radio Ultramar $9.00. Emerson $10.00. Atwaterkent $5.00. RCA Victor $12.00. Voz Oro $13.00. Philco gabinete $15.00. Majestic gabinete $15.00. General Electric $20.00 muchos más, todos garantizados, Casa Radio, San Miguel 161 esquina Aguila M-6656.

RADIO-MECANICOS, VENDO POR urgente necesidad manuales con 4.000 circuitos de Radios, comprendidos años 1934 al 1939 inclusives. Regalo en $15.00 Telf I-5466

60 INSTRUMENTOS DE MUSICA

RECUERDE A PETER SAINON COmo los técnicos en pianos y órganos de más confianza en Cuba. Para cualquier problema llame en seguida al X-3430.

SE VENDE MAGNIFICO PIANO buen estado muy barato, casi regalado. Informan 10 de Octubre 1412. Vibora.

VENDO FLAMANTE PIANO PREciosas voces teclado de marfil, se da muy barato. Zanja No. 670 bajos.

$65.00 VENDO PIANO NUEVO COMpletamente apenas usado buena marca, precioso sonido, tres pedales, por asunto familiar, se garantiza tiene banqueta casa particular X-2722 llamar señorita Blanca.

PIANOS, VIOLINES GUITARRAS, acordeones, libros y piezas de música, siempre las últimas novedades, todo muy barato. Casa de Música, Monte 408, entre Aguila y Angeles.

SE VENDE ESTUDIO DE GRABAción de discos con todos sus accesorios. Prado 314 altos.

AFINADORES

AFINE SU PIANO POR $3.00 CON toda garantía y absoluta seguridad. Manuel Dominguez, afinador mecánico y barnizador de pianos, graduado en la escuela «Danguard» en New York Taller de Reparaciones: Dragones entre Prado y Zulueta Telf. M-3040

VENTAS

61 DE ANIMALES

GRANJA "M. SUAREZ" CAIMITO DEL GUAYABAL

Se venden gallos finos de pelea. Algunos lidiados en el Club Gallístico de la Habana. Informan: En la Granja y en el Telf. FO-1624.

PIANO FLAMANTE GRANDES VOces. Lo garantizo como usted lo desee, no tiene comején. Lo regalo en $55. Prado 115, bajos, entre Refugio y Genios.

LIQUIDO MI CRIA DE CANARIOS hamburgueses en variedad de colores y perfectas condiciones para inmediata cría desde $8.00 parejo. Véalos en Castillo 12, entre Cristina y Vigía.

INICIESE EN LA AVICULTURA, industria lucrativa, sport fascinante. Lo enseñamos gratuitamente. Le vendemos las incubadoras, los huevos, pollitos o aves y los alimentos. Después le compramos el producto. Visítenos. Escribanos. «El Paraíso», Monte 508. M-5179.

SE VENDE VERRACO RAZA INGLEsa doce meses de edad, 89 pulgadas de largo, 34 de alto. XO-1185. Carlota.

VACAS

Vendo recentinas y próximas, añojas, novillas de raza. Avenida Boyeros y Carretera de Vento. I-6139

VENDO 12 VACAS Y 8 NOVILLAS, bien cruzadas todas cargadas y algunas próximas. Comprándolas todas a 20 pesos. Véalas es una ganga. Finca «Marinero» carretera de Vento km. 6.

CAZADORES. — VENDO DOS POINter maestros y un cachorro de seis meses. San Francisco 355 Porvenir y Sa Víbora.

VENDO A PRECIO DE SITUACION, mulos, carros y arreos de todas clases, caballos, mulos de monta y Pony 4 potros sementales, 7 y media cuartas, bonito color, 40 mulos criollos domados de monte y carros cerrados para lecheros y un burro semental criollo, una cesta de mimbre con sus arreos, montura y una Pony, Domingo Jarro, Marina y Atarés, Jesús del Monte. Telf. X-1876

APICULTORES

APICULTORES VENDO 3 APIARIOS magníficas condiciones, para trabajar 6 meses zafra consecutivos 500 colonias, produce 4,750 a 6,500 galones anuales. Peralejo Nro 40 Artemisa. Ciriaco Laucirisa.

62 OBJETOS VARIOS

MESA DE BILLAR

De viuda con su paño en buen estado. También dos juegos bolas, muy barato por no necesitarse. Billares «La Luna» Telf. F-6298

FRAZADAS DE LANA

Se vende un deje de cuenta 120 piezas. Verdadera ganga. Teléfonos: M-9035 y M-8035

SELLOS CORREO. MAGNIFICA COlección 14.000 ejemplares montada 4 álbums Scott. Valor catálogo $2,000. Véase Gran Hotel Teniente Rey y Zulueta, habitación 223 de 2 a 5, precio: $150.

FABRICAS DE VINOS Y LICORES.— Tengo 90 gruesas de «Paipas» capacidad 480 gramos, tapa de corcho, sin marca, 4 pesos gruesas, valen el doble Falp Ayestarán Nro 60 Bodega.

VENDO DOS MESAS DE CHICAGO completas y su licencia al día. Informan en San Isidro y Habana, bar.

GANGA: SE VENDEN UNAS 2,000 tejas y 50 de caballete usadas, tipo español, vidrieras color rojo, fabricante Ludovicci. Pueden verse en hungarow madera en General Lee entre Concepción y Reina, Quemados de Mariano. Ruta 22. Informes: M-2863.

GANGA VENDO KON-TAKI CON lighniter, lente 1:2 nueva. Kurt Fischler Infanta 63 1er. piso esquina 25, Habana.

SE VENDE UNA PORTADA DE 4 metros, (vidriera y puerta de cristal); una división de vidrio y madera de 12 metros, un cristal grande de 1|4 de grueso para vidriera. Telf. I-6704.

MAQUINARIAS PARA TENERIAS.— Ofrecemos un lote de maquinarias para tenerías a precios ventajosos, pudiendo dar facilidades de pago para las mismas. Informes: Telf M-1805 Oficios 166

CARTERAS DE SEÑORAS. — SE DEsea vender un lote de 200 carteras finas de señora, todas de piel, modelos exclusivos y colores de invierno. Informes Oficios 166 teléfono M-1805 (Almacén de pieles).

ARTICULOS DE COCODRILO — SE desea vender un lote de 150 carteras de piel legítima de cocodrilo, así como una gran cantidad de cinturones y chancletas de la misma piel. Informes: Oficios 166 Telf. M-1805. Almacén de pieles).

DISCOS, COMPRO DISCOS DE OPEra en cantidades, librería «La Biblioteca» Belascoaín 566, esquina Pocito, también compro libros usados y sellos de correo.

Dinero-Hipotecas

63 SOLICITUDES

HIPOTECAS. —TENGO $3.000 PARA colocarlos en hipoteca sobre propiedad urbana. Belascoain y Pocito café «Trianon» Lizasoain.

TOMO $3.000 AL 8% SOBRE CASA moderna de 3 plantas independientes en el mejor punto del Vedado. Informes J. P. Quintana e Hijo, Chacón 203 M-8182.

PRESTO DINERO DESDE $500.00

en adelante en primera hipoteca. Interés desde el 6 por ciento. No corredores. Telf. A-6836. Campanario 90 (306 moderno) bajos, entre Neptuno y San Miguel, señor Correa.

DOY DINERO EN PEQUEÑAS PARtidas en hipoteca, también sobre automóviles, panteones, etc. Sr. Sotero A-9828 de 1 a 5 p.m.

64 OFERTAS

DOY DINERO SOBRE MUEBLES, automóviles, dejándolos en poder de sus dueños. También para sueldos, establecimientos, bóvedas, hipotecas, sub-hipotecas, alquileres, usufructos, condominios. Lavielle, Obispo 313. Telf. A5-4961.

DESCUENTO LETRAS DE CAM

bio y presto dinero con garantía de sueldos personales y cualquier clase de propiedades. Dr. García Acosta, Metropolitana 242, Telf. M-4346.

VENGO VARIAS PARTIDAS DE MIL pesos para darlas en primera hipoteca separadas en la Habana y sus barrios, no corredores. Torres, Manzana de Gómez 420

TENGO VARIAS PARTIDAS DE pesos para darlas en primera hipoteca separadas en la Habana y sus barrios. No corredores. Torres, Manzana de Gómez 420

Dinero-Hipotecas

64 OFERTAS

DINERO

Sobre joyas en todas cantidades
«LA PERLA»,
Animas Nro. 404, casi es. a Galiano
Telf. A-8222

DINERO

Facilito grandes y pequeñas cantidades en primera hipoteca desde el 7 por ciento en adelante, para la Habana y sus barrios. Compro y vendo casas, solares y créditos hipotecarios Compro y vendo Bonos y Acciones.

Julio C. Granda

Obrapía 33, entre Cuba y Aguiar. Teléfonos: M-5921 y FO-1668

DOY DINERO EN HIPOTECA AL 7 por ciento, operación en 24 horas. También sobre vóbedas, panteones, alquileres de casas, condominio, usufructo, nuda propiedad etc. Alberto Cuervo. Edificio Metropolitana 342. M-2808, O-Reilly y Aguacate.

DESCUENTO LETRAS DE CAM

bio y presto dinero con garantía de sueldos personales y cualquiera clase de propiedades. Dr. García Acosta. Metropolitana 242 Teléfono: A-4346

65 BONOS Y VALORES

COMPRO BONOS Y ACCIONES, CENtro Gallego y Banco Asturiano. Compañía Cubana de Electricidad, inversiones e inmuebles. También se pignoran. Compro y vendo acciones de todas las compañías cotizables y no cotizables en la bolsa. Manuel Piñol Amargura 70.

CAJAS RESERVADAS

Las tenemos en nuestras bóvedas construídas con todos los adelantos modernos y las alquilamos para guardar valores de los interesados. En esta oficina daremos todos los detalles que se deseen.

N. GELATS Y COMPAÑIA
105 Aguiar 107 esq. Amargura

PARA LAS DAMAS

67 PELUQUEROS

PELUQUERO MANOLO, A DOMICIlio. Cortes permanentes sin corriente, melenas, tintes, decoloraciones, Telf. M-6014

68 MASAJISTAS

MASAJISTA EXTRANJERA, EXPERta en masaje ortopédico así como para activar la circulación. También para adelgazar, tiene referencias de clientas conocidas, $1.00 la hora. Informan Telf FO-3752

70 INTERES PARA LAS DAMAS

SEÑORA: NO BOTE NI REGALE SU sombrero sin verlo «Celestina». Especialidad sombreros niñas. De un sombrero viejo un modelo. Toda persona que compre o reforme un sombrero se le dará un vale para la peluquería «Fémina», San Rafael 355.

SISTEMA ALEMANY

Autora y Directora, Profesora señora Matilde Alemany. Pruebe y compare con las que cortan con complicadas plantillas imposible aprender a cortar perfecto. Todas las sucursales de este moderno sistema «Alemany» en la Isla entera ofrece seis clases Gratis a las equivocadas que creen haber aprendido por métodos de plantillas. (Titulamos). Se encantarán de este Sistema «Alemany». Academia Central de Corte y Confección, San José 257.

Corte Moderno Nacional

SISTEMA «MENDEZ»

Método rápido y eficiente, reconocido como el más moderno para la enseñanza pública. Magníficos resultados; en poco tiempo puede hacerse experta profesora por este modernísimo sistema. Clases a domicilio y correspondencia. También por ajuste. Cursillo para las que deseen aprender a hacerse su ropa en poco tiempo. Se cortan y entallan vestidos. Academia Central. Campanario 304 esq. a Neptuno. Clases de Piano.

¡FUERA CANAS! OBTENGA PERsoso color negro, castaño o rubio usando tintura «La Favorita». Teñido de cabello $3.00. Estuche $1.00. De venta en todas las farmacias. Depósito: Virtudes 206. Casa «Pilar». Telf. M-9293.

SILVER FOR LEGITIMA, HERMOsa pareja. También precioso abrigo Hudson Seal, Galiano 106, por Lagunas, apartamento No. 1, primer piso, 9 a. m. a 6 p. m. excepto domingos.

EXTIRPACION RADICAL DEL VELLO

Tratamientos garantizados. Señora Sánchez, San Nicolás 168, altos Teléfono A-7487

Corte y Costura

ACADEMIA «SANTA TERESA»

Calle 23 No. 1511 (Vedado entre 24 y 26 F-5096. Hágase profesora en tres meses. Desde la primera clase usted podrá cortar sus vestidos por figurín. También clases por correspondencia. Pidan la primera lección incluyendo 3 centavos para franqueo. Expedimos títulos.

VELLOS

Extirpación definitiva de los vellos de la cara, muslos, piernas, etc. Tratamiento garantizado. Siete años de éxitos en Cuba. Sra. Alexander, calle Tercera Nro. 405 entre Dos y Cuatro, Vedado.

ENSEÑANZAS

75 PROFESORAS-PROFESORES

PROXIMA A EMBARCAR A NEW York, señora de estricta moralidad, se hace cargo de acompañar estudiantes de ambos sexos, desde 12 años y de estar al tanto de ellos. Doy referencias. Escriba a E. C. V. Línea esquina a Rabell, Alturas Buena Vista, Marianao.

INGLES, TAQUIGRAFA (INGLESA y española) Teneduría, Cálculo Mercantil Aritmética, Algebra, Ortografía y Mecanografía, $5.00 mensuales a domicilio, $3.00 en su casa, Estrella 166, altos, Profesor Heitzman. Teléfono A5-1822

PROFESORES DE PIANO

El método elemental de Gabriel de la Torre ha sido elogiado por los grandes pedagogos Mr. Isidoro Philipp, la mayor autoridad en la enseñanza del piano, profesor del Conservatorio de París, se expresa así: «En su método elemental el profesor Gabriel de la Torre, se basa en la experiencia y la reflexión. Es un guía inteligente y claro. Me ha interesado vivamente su trabajo ingenioso y completo». $1.00 en los establecimientos de música y en casa del autor, San Lázaro 1001, esquina a Hospital.

PIANO, SOLFEO, GUITARRA, VIOlín, mandolina $3; profesorado expertísimo, sistema rápido fácil, Piezas al mes. Exámenes trimestrales. Especialidad alumnos haraganes Informes: lunes y jueves. San Rafael 473, teléfono FO-3297.

PROFESORA DE FRANCES CLASES en su casa especial cuidado en la pronunciación. Telf I-4165 en la misma se solicita profesora normalista.

ENSEÑANZAS

75 PROFESORAS-PROFESORES

ESTUDIANTES DE PIANO

ENSEÑANZA INDIVIDUALIZADA PARA ALUMNOS ADELANTADOS

A domicilio y en mi estudio. Consultas gratis. Pida informes Prof. Gabriel de la Torre. San Lázaro 1001 esquina a Hospital

PROFESOR GRADUADO CON VEINte años de práctica y dominio de los programas oficiales se ofrece para clases a domicilio de Matemáticas, Física y Química, Ingreso en la Escuela de Ingenieros, Academia Militar y de Aviación. C. Isalgué. Teléfono M-7441. Llame de 8 a 12 a. m.

PROFESORA FRANCESA, DA CLAses de francés en su casa, a domicilio, colegios, colectivas, prepara exámenes o particulares. Inmejorables referencias. Llame: I-5606, o al A-6722 apartamento 20.

INGLES

HAVANA BUSINESS ACADEMY

Desde lo más elemental hasta lo más adelantado enseñamos en nuestros 40 cursos diarios Sistema seguro, rápido e interesante al alcance de todos. Profesorado americano.
HAVANA BUSINESS ACADEMY
Línea 357, teléfono F-3043. Sucursal Neptuno y Amistad Telf A-6033

PROFESORA INGLESA DA CLASE a domicilio, en su casa, en la academia. Informan F-5781.

ENVIEME UN SELLO DE DOS CENtavos para explicarle cómo puedo enseñarle el inglés por correspondencia. Aguacate 313 J. Mora González.

ESTUDIOS BAILES MODERNOS

Tomasin 10 años práctica, enseño Danzón, Son, Paso-doble, Vals, Blues, Fox, Tango. Clases a todas horas. Voy domicilio, San Nicolás 1008 entre Gloria y Misión, dos cuadras Monte.

INGLES, FRANCES. CLASES EN MI casa o a domicilio a principiantes o adelantados. Instructor graduado escuelas estadounidenses y francesas con más de 15 años residencia y práctica en cada país. Enseñanza práctica o gramatical, conversación etc. Telf. M-1303

PROFESORAS DE TAQUIGRAFIA, «Pitmann» mecanografía al tacto, ortografía aritmética. Corte y Costura Bordados. Dan clases a domicilio y en colegios. Enseñanza práctica y rápida. Telf X-1806

GRAMATICA, ARITMETICA, TAquigrafía Pittman, Mecanografía al tacto, ingreso en Institutos y Normales, clases a domicilio. Diráctica novísima. Cuotas módicas. Doctor Pedrós L Nro 256 Telf F-4124

APRENDA EN SU CASA. —CONTAbilidad, Taquigrafía Gregg, Inglés, Español e Inglés. Experto graduado en los Estados Unidos. Clases a domicilio por $1.00 la hora. Teléfono F1-6282

HERMOSOS LOCALES PARA OFICInas, muy frescos, con alumbrado y limpieza, en el Antiguo Palacio Pedroso, Cuba Nro 64 frente al anfiteatro buenas y baratas.

OBSEQUIO DE LA ACADEMIA DE COMERCIO

Luis B. Corrales. Establecida en 1889. Enviando $0.15 en sellos recibirán mi Aritmética Mercantil, y por $0.25 más, mi «Ortografía en el Bolsillo», acabada de publicar. Enseñamos Teneduría de Libros. Taquigrafía e Inglés. La Mecanografía $1.00 mensual. Nuestros Títulos los más solicitados. Lealtad 567 entre Salud y Dragones. Telf. A5-1632.

ESTUDIE POR CORREO

La academia «Rabiña», en Neptune 414, esq. a Manrique, altos M-7849, tiene organizado clases por correspondencia desde hace años habiendo prestado gran beneficio a aquéllos que tiene deseo de prosperar. Estudie las asignaturas siguientes: Taquigrafía; Mecanografía; Teneduría, Cálculos Mercantiles; Gramática; Ortografía, Procurador, Química industrial, inglés, francés etc. Informes: **Academia «Rabiña», Neptuno 414, esq. a Manrique Telf. M-7849.**

PROFESOR PARTICULAR DA CLAses a domicilio por la noche de enseñanza primaria preparatoria, bachillerato parte letras, idiomas. Telf. M-3376 apartamento 31 Sr. Santos. Llamar entre 11 y 12

PROFESOR AMERICANO (ABOGAdo) graduado en la Universidad de Yale, se ofrece para clases (particulares y colectivas) en inglés. Precios módicos. Muy poco español en sus clases. Para informes, diariamente, 12 m. a 2 p.m. y 9 a 10 p.m. San Rafael 773 aprt. 32 Telf. Sr Martínez A-8168

GARANTIZO USTEL HABLARA INglés pronto. Clases individuales gramática, lectura, dictado comercial, especialidad para sostener conversación. Prepara para viajes y exámenes. Competente profesora americana. Campanario 454, altos.

COMPETENTE PROFESOR DA CLAses a domicilio taquigrafía español-inglés e inglés, mecanografía, Cálculos mercantiles. Telf F-5937

PROFESORA DE INGLES DESEA cambiar este idioma por Matemáticas con persona competente. También se hace cargo de traducciones inglés- español y vice-versa. Escribir a «Profesora» al DIARIO DE LA MARINA dando detalles.

76 COLEGIOS

PUPILOS DESDE SEIS PESOS

Ambos sexos. Alimentación abundante y nutritiva, vigilancia y moralidad. Inglés diario. Estudios comerciales. Corte y Costura. Compostela 706 esquina a Acosta. Colegio Cuba.

COLEGIO

Santa Teresa

INGRESO AL BACHILLERATO

Enseñanza en inglés y español. Primer Grado. $3.000. Segundo $4.00. Tercero y Cuarto $5.00. Quinto y Sexto, $6.00. Séptimo y Octavo $7.00. Autorizado para expedir certificados de Octavo Grado para ingresar en Normales, Institutos, Hogar etc. Taquigrafía, Menacografía, Ortografía, Inglés, Correspondencia Comercial, Corte y Costura y Labores. Clases de piano. Pida prospecto. Calle 23 No. 1.511 entre 24 y 26 Vedado. Teléfono F-5096.

"SAN ELOY"

Colegio y Academia. Fundado en 1907. Primera y Segunda Enseñanza; Preparatoria; Bachillerato; Comercio; Idiomas; Cultura Física. Cursos preparatorios especiales. Admitimos pupilos y medios pupilos y externos. Quinta Menocal. Samá 31. Marianao Telf FO-7462. Pida Prospectos.

77 ACADEMIAS

HAVANA BUSINESS ACADEMY

Profesores y sistemas procedentes de los mejores Business Schools de los Estados Unidos. Elevados standars de enseñanza comercial en inglés y español. **Todos los graduados en nuestro curso secretarial han encontrado empleo bien remunerado. Taquigrafías Pitman y Gregg. Omnibus.** Línea 357 F-3043 y Neptuno esquina a Amistad A-6033

ACADEMIA RABINA

Neptuno 414 (altos) esquina a Manrique. Telf. M-7849. Ingreso a la Escuela de Ciencias Comerciales de la Universidad

Clases individuales. Francés. Inglés y Teneduría. Taquigrafía «Pitman» y «Gregg», Mecanografía, Correspondencia y Aritmética Comercial. También clases por **Correspondencia**. Ingreso en Escuelas de Ingenieros, Arquitectos y Comercio. Servicio de ómnibus y de internos. Pida prospectos. Expedimos títulos y proveemos de empleo a nuestros graduados.

ENSEÑANZAS

77 ACADEMIAS

ACADEMIA DE IDIOMAS ROBERTS, Malecón 153. Telf. M-2124. ¿Desea usted aprender inglés? Compre el método Robert. Se recomienda por sí solo. Distinción, eficiencia, garantía Cuarta edición: $2.00.

COLEGIO ACADEMIA "BRAVO"

Ingreso, Ciencias Comerciales, Ingenieros, Normales, Bachillerato, Comercio y Cadetes.

Repaso de todas las asignaturas del Bachillerato. Autorizado par expedir certificado de 7o. y 8o. grados. Mecanografía, Taquigrafía, Teneduría. Inglés Profesores especializados para cada grado en la enseñanza primaria y superior. Clases diurnas y nocturnas para ambos sexos. Servicios de ómnibus a domicilio.
Neptuno y Lucena, Teléfono U-2627

ACADEMIA DE IDIOMAS ROBERTS, Malecón 153. Telf. M-2124. ¿Desea usted aprender inglés? Compre el método Robert. Se recomienda por sí solo. Distinción, eficiencia, garantía. Cuarta edición: $2.00.

INTERES GENERAL

CIEN CARTAS Y CIEN SOBRES, FInos, impresos: $1.00. Cien tarjetas visita, cincuenta centavos; trescientas: $1.00; sellos de goma, impresos comerciales. Imprenta, O-Reilly 315, esquina Habana.

100 SOBRES, 100 CARTAS Y 100 tarjetas impresas todo $1.00. Propaganda Tipografía García y Zayas, San Miguel 657, entre Lucena y Marqués González, U-2634. Recibiros órdenes interiores y domicilio.

NO BASTA QUE LA CALIDAD DEL café sea buena; requiere que esté tostado fresco del día, y molido en el acto para que conserve toda su calidad y aroma. Con todos estos requisitos lo encontrará usted si lo compra en «El Fénix», tostadero de café especial para familias. Neptuno Nro. 631 y Gervasio. Lo tenemos desde 30 cts. libra en adelante. Servicio de mensajeros a todas partes. Teléfono U-3104.

VIAJA POR PAISES FRIOS? LLEve ropa apropiada Marcos, ex cortador del «Bazar Español», de Oviedo, (España) especialidad en abrigos de señoras, caballeros y niños. Neptuno 509 Campanario y Lealtad.

ALQUILERES

79 HOTELES

HOTEL HANABANA

Neptuno Nro 105 entre Prado y Consulado. —Magníficas habitaciones con servicio privado, elevador día y noche, inmejorable comido, precios especiales a matrimonios estables. — Teléfono A-9041

HOTEL MIRAMAR. EL PREFERIDO de las familias que desean comer bien y vivir tranquilas. Separamos habitaciones por correo a personas del interior Precios económicos. Prado 2 esquina Malecón A5-3692.

"PULLMAN"

Consulado 312 y 314 altos, casi esquina a Neptuno habitaciones con baño privado y todo servicio, agua abundante comida excelente, moral y seriedad. Telf A-7401

«HOTEL INTERNACIONAL»

De Francisco Gómez, Frescos y amplios departamentos, agua corriente en el interior y caliente en los servicios. Excelente comida, Esmerada servicio. Una persona desde $20 y dos desde $35 al mes. Tejadillo 60, teléfono A-9958

HOTEL «ALAMAC». APARTAMENtos y habitaciones con baño interior, elevador, servicio de hotel, espléndida comida, situado en el centro de la ciudad, económico y exclusivo. Galiano 308 esq. Neptuno A-8002.

GRAN HOTEL LUZ OFICIOS 409

(Antes 35)
DE BARREIRO y Hno

Esta acreditada casa cuenta con cien apartamentos y habitaciones, todas con balcón a la calle, excelente comida a la criolla y española, estilo casa particular. Agua caliente de noche, elevador, Precios económicos. Telf. M-3215. Abierto día y noche.

HOTEL PRADO

Prado 351 esquina Virtudes. Entrada por Virtudes. Habitaciones balcón calle con lavabo; buena comida, ascensor día y noche, atención, buen trato; familias estables precios reducidos, viajeros un peso toda asistencia. Telf M-7660

HERMOSOS APARTAMENTOS CON baño, buena comida para matrimonios o familias estables en lo mejor del Vedado, frente al Club Cubanelco. N. esquina a 19, 201 altos.

THE SAVOY

F y Quince. —Vedado
Telf: F-6616

Situado en un lugar alto del Vedado, con fácil y frecuente comunicación con la ciudad y repartos Rodeado de jardines, con 600 metros de hermosos portales. Las habitaciones tienen ventilación directa teléfono, baño privado, con agua fría y caliente Precios moderados, incluyendo tres excelntes comidas El servicio en mesas separadas para cada familia.

HOTEL VEDADO

CALLE 19 ESQUINA A M

Residencia excelente que reúne excepcionales condiciones para vivir con toda comodidad. Frecuente y fácil comunicación con la ciudad y repartos. Esmerado servicio, comida criolla, española y americana. Telf F-6631

MANSION LOREDO

Lujosa residencia para familias con todo confort. Mucho fresco, lujosos baños, agua caliente y fría a todas horas. Exquisita comida Apartamentos y habitaciones. Estricta moralidad. Precios razonables. Concordia 418 entre Gervasio y Escobar.

HOTEL "ANDINO"

San Lázaro 1218, esquina a M. U-2553. Unico en su clase. Moderno, céntrico, amplio, fresco, saludable, frente Universidad. Conviene para los que necesitan vivir cerca de los hospitales Calixto García o Mercedes. Habitaciones con baño privado, balcón, hermosa vista, con tres excelentes comidas, 45 pesos, matrimonio. Una persona desde 28 pesos. Clientela escogida. Pensión completa para huéspedes del interior. Precios sin competencia. Esmerado servicio en mesas separadas.

HOTEL «MIRAMAR» TENEMOS AMplias y frescas habitaciones con baño privado, desde $50.00 para dos personas Sin baño desde $40.00 Excelente comida, Prado 2 esquina Malecón A5-3692

HOTEL «VANDERBILT»

Neptuno 1223. Situado en lo mejor de la Loma de la Universidad, lujosas, amplias y confortables habitaciones; baño privado; agua abundante fría y caliente. Atención esmerada. Neptuno 1223. Conviene para los que tengan que vivir cerca el Hospital Calixto García.

ALQUILERES

79 HOTELES

«HOTEL ALAMAC»

Apartamentos y habitaciones con baño interior, elevador, servicio de hotel, espléndido comedor, situado en el centro de la ciudad, económico y exclusivo. Galiano 308 esquina a Neptuno A-8002

HOTEL COLONIAL

SAN MIGUEL 254

Esquina a Galiano. Habitaciones y apartamentos con baño privado y muebles modernos. Magnífico comedor con carta. Elevador día y noche. Precios especiales para huéspedes, por mensualidades. Confort y moralidad. Telf. A-6958

HOTEL BIARRITZ

RESIDENCIAL

El más confortable, céntrico y lujoso. Amplias y frescas habitaciones, todas baño privado completo y closet. Nunca falta agua fría y caliente. Elevador día y noche. Exquisitas comidas en elegante Roof Garden 4o. piso. Estricta moralidad, Prado 519 frente Capitolio.

HOTEL "PALACIO CUETO"

Muralla e Inquisidor M-2674, habitaciones y departamentos, agua fría y caliente, hermosa vista frente al parque, tres excelentes comidas, muebles, limpieza, elevador, ambiente familiar, matrimonios desde $40.

HOTEL "IDEAL ROOM"

PRADO 509 (POR PASAJE)

Hay habitaciones disponibles, balcón, baño, agua caliente y fría, frente al Capitolio. Nunca falta el agua, fría y caliente. Precios con comida para matrimonio, desde 35 a 45 Tome informes de esta gran casa, visítela aunque sea por curiosidad, por adentro la mejor. Se exigen referencias de moralidad y pagos. Prado 509 (por pasaje) 93-B.

HOTEL CAMPOAMOR

Espléndidas habitaciones con baño privado completo, agua fría y caliente, nunca falta el agua. Muebles nuevos de caoba puede traer sus propios muebles. Comida sana y limpia. buen cocinero. **Precios económicos.** Compostela 608, moderno, entre Sol y Luz Telf. A-7350

VIVA FELIZ

Hotel Roosevelt

AMISTAD Y SAN MIGUEL

$55.00 Matrimonios con tres excelentes comidas mensuales.

Apartamentos para familias, todos con baño privado. Elevador día y noche.

HOTEL SAN LUIS

EL MEJOR EN SU CLASE
CONFORT MODERNO

200 habitaciones todas teléfono y baño privado, a precios económicos, mensualidades desde $40.00 una persona y $60.00 matrimonio. 3 excelentes comidas. Hay apartamentos con balcón a la calle. **HOTEL SAN LUIS,** a una cuadra del Parque Maceo, Belascoain Nro 73 U-1082 y U-1081

HOTEL WASHINGTON

Virtudes 6, entre Paseo del Prado y Zulueta, en lo más céntrico de la ciudad, buenas y frescas habitaciones, excelente comida. Precios económicos, especialmente para familias estables. Telf. M-3613.

80 CASAS DE HUESPEDES

NUEVA DUEÑA GALIANO 463, ALtos entre San José y Barcelona casa huéspedes, espléndidas habitaciones, baño agua fría y caliente, inmejorable comida. Admitimos abonados. Precio módico. Casa moralidad M-8857

CAMPOMIR. — EMPEDRADO 517 ES quina Monserrate, dos cuadras Parque Central. Acabado reconstruir; amplios y frescos apartamentos, balcón, baños, lavamanos, con o sin muebles, comidas sanas y excelentes. Económico y moral. M-3274

GALIANO Y SAN RAFAEL ALTOS café La Isla, alquilo espléndido departamento de esquina, dos habitaciones y baño; en la misma una hermosa habitación vista calle a persona de estricta moralidad y prestigio.

GRAN CASA DE HUESPEDES GAliano 22.1|2 antiguo 158 moderno grandes y frescas habitaciones con balcón a Galiano agua corriente buena comida precios reducidos. Telf.: A-7747

MANSION ELSA

Lujosa residencia para familias con todo el confort, acabada de fabricar. Mucho fresco, lujosos baños agua fría y caliente a todas horas. Exquisita comida. Apartamentos de una, dos y tres habitaciones. Precios moderados, Calzada 359 entre G y H. Vedado. Tel. F-4786. Habana.

LA MATANCERA.—CASA DE HUESpedes, la más céntrica de la Habana. Absoluta moralidad, mucha agua fría y caliente, mucho fresco Mucha buena comida y precios muy reducidos. Reina 219, esquina a Manrique. Teléfono A-0238

ASTORIA. CASA DE HUESPEDES— Valle San Miguel 59. Entre Industria y Consulado. Habitaciones con balcón, aguna fría, caliente dentro habitación, lujosamente abuebladas, a precios económicos.

CASA DE HUESPEDES ANGELES 56 altos, a una cuadra de Reina, se alquilan 2 habitaciones al lado del baño grandes, excelente comida y estricta moralidad. Agua caliente, hay teléfono.

HUESPEDES. PRADO NRO 22, VIVA lo más fresco de la Habana. habitaciones con baño privado agua abundante, buena comida, moralidad. Matrimonio desde $35.

PRADO 104

Casa para familias excelente comida estricta moralidad. Habitaciones con baño y comida. Matrimonios desde $44.00 mensuales. Habitaciones con baño privado, desde 25 pesos mensuales. Telf A-7488

CASA HUESPEDES EN RESIDENCIA familiar magnífica habitación matrimonio, abundante agua, inmejorable comida. Estricta moralidad y orden $35.00 matrimonios servicios completo. Amistad 208, casi esquina a Neptuno Referencias requeridas.

81 CASAS DE COMIDAS

**CASA PARTIC

ALQUILERES

HABITACIONES

ALQUILA UNA HABITACION A hombres solos en casa de familia, Monserrate 417 esquina a Lamparilla, primer piso.

ALQUILO HABITACION CON BALcón grande en Lealtad 612 altos, para familia entre Reina y Salud.

VEDADO. CASA PARTICULAR SE alquilan juntas o separadas, 3 hermosas habitaciones amuebladas o no con comida, a señoras, caballeros o matrimonios sin niños. Baños 58 entre 1 y 5a

O'REILLY 519 HABITACIONES VIStas a calle buena comida agua corriente y servicio toda asistencia precios módicos. Nadie y Lamparilla 352 habitación desde $7 con lavabos teléfono.

CASA MODERNA, CORTA FAmilia sin niños, alquila dos espléndidas habitaciones, baño privado, servicio a matrimonio o personas solas, no se especula puede dar un trato excelente en ambiente honorable y tranquilo. Galiano 110 altos entre Animas y Laguna.

ALQUILAN HABITACIONES CON lavabo y balcón a la calle Prado 314.

SE ALQUILAN

Hermosas habitaciones, amplias y frescas, agua corriente con o sin muebles. Casa moderna, acabada reedificar, lo más céntrico de la Habana Dragones 307, una cuadra Galiano. A-8288

ALQUILAR 258 ALTOS ENTRE O-REIlly y San Juan de Dios se alquilan habitaciones agua corriente y Habana entre Obispo y Obrapía 2 habitaciones a matrimonio sin niños.

AMPLIA Y FRESQUISIMA HABITAción balcón calle, tercer piso Cárdenas una cuadra Monte. Hombres o matrimonio sin niños. Se exigen referencias. Telf. A-8941.

VEDADO LINEA 901 ESQUINA 6, (casa con palmas) familia honorable alquila hermosísima habitación con baño privado, esquina brisa, propia 3 personas. Cambiamos referencias tranquilidad absoluta. Telfs. F-5632 y F-3569.

ALQUILA HABITACION ANEXA a baño en magnífica casa, a dos personas de estricta moralidad. Cambiamos referencias y garantizamos buena y abundante comida B 560 esq. 13.

ALQUILA UNA HABITACION amueblada a hombre solo, fresca, y con agua abundante en casa particular Ave. de Bélgica (Egido) 575 altos entre Luz y Acosta Fotografía.

FAMILIA RESPETABLE ALQUILA espléndida habitación con todo servicio, hay teléfono Amistad 311 primer piso.

ALQUILA UNA HABITACION con baño privado y luz a hombre solo. Gervasio 257 bajos no hay letrero en la puerta.

ALQUILA UNA AMPLIA Y VENtilada habitación con terraza principal, amueblada, y todo servicio, agua fría y caliente. Calle «O», No. 14. Telf. F-5631.

ALQUILO HABITACIONES CON BALcón a la calle buen servicio moralidad. Galiano 108 esquina a Lagunas.

REPARACION ALMENDARES UNA cuadra carros playa, familia respetable, sin niños, alquila $7 espléndida habitación a señora sola, con referencias, 10 entre 8a y 9a (casa con rejas).

ALQUILO HERMOSA HABITACION a hombres solos o matrimonio sin niños. Precio módico. Escobar 577 bajos entre Salud y Reina.

O'REILLY No. 409

Se alquilan frescas y espléndidas habitaciones, con agua fría y caliente, con o sin muebles, hay teléfono. Informes en la misma en el piso.

HERMOSAS, VENTILADAS HABITAciones vista calle alquílase toda decencia matrimonio. Buena abundante comida. Comodidad economía. Cuenda Nro 5 entre N y 15 entrada Paseo Telf. F-6481

DONDA. LUIS ESTEVEZ 8, A MEdia cuadra de la Calzada alquilo habitación amueblada con baño privado, a hombre solo de moralidad; casa alta con entrada independiente hombre solo. I-4173

FAMILIA RESPETABLE ALQUILA magnífica habitación con todo servicio, entrada Vedado. Informan Telf. F-5136

HABITACIONES BUENAS CON BAño privado y demás servicios en mejor del Vedado, Línea 214 entre K cerca Universidad, Hospitales, clínicas. Precios razonables. Moralidad. Telf F-2845

ALQUILO A MATRIMONIO O DOS señoras, habitación con tres ventanas a la calle, comida inmejorable, agua caliente en baño. Precio módico. Nº. 256 entre J e I Vedado Telf. F-1377

NAVES-LOCALES

SE ALQUILA UNA NAVE CON SOportal para establecimiento al lado del panadero del eléctrico y frente al Cinestógrafo. Calzada de 10 de Octubre Nº 1367

CASA DE LOS MUELLES EN EL centro de la zona comercial, calle Santa Clara Nro. 60, se alquida un amplio y hermoso local, propio para taller, industria, depósito o cualquier clase de comercio. Tiene más de 600 metros cuadrados de superficie está montado sobre columnas. Se contrato. Precio razonable. Puede verse a todas horas, la llave en altos. Informa Ramón Larrea, Aguiar 361 Telf. A-2165

ALQUILA UN MAGNIFICO LOcal propio para establecimiento u oficinas bajos del Hotel Plaza por Obispo. Informes en el mismo o por teléfonos A-7501 o A-6754.

ALQUILA GARAGE CON CUARto para el chofer, no familia, 11 entre F y G Vedado.

SE VENDE UN LOCAL PARA COmercio en Monte a dos cuadras de Maternidad, preparado con vidriera. Módico alquiler. Punto inmejorable. Pida informes al Telf. I-6704.

SE CON CASITA VIVIENDA Y patio, propia para comercio o industria. Nunca falta el agua. Ayesterán entre Piñera y San Pedro. Informes al lado.

SE PARA LECHERIA EN REVIllagedo 301 esquina Alcantarilla. Informan en la misma M-6917.

SOLO HABITACION CON O SIN asistencia a matrimonio u hombres solos, para dos $35.00, buena comida, siempre agua fresca. No hay inquilinos. Monte 475 bajos.

ALQUILA EN CALLE DE MUralla tránsito un local poara comercio puede verse en Monserrate 425.

NAVE EN EL CERRO

Pedro esquina Vista Hermosa ocupada anteriormente por Havana Heel a 900 metros todo de concreto clara y ventilada gran patio Pedrago. En la misma calle otra de 500 metros.

ALQUILAMOS ALMACEN INQUIlino 407 construcción sólida y moderna, 800 mts. gran puntal, entresuelos, condiciones favorables. Informan Vinatera Telf U-1794

ALQUILA UNA NAVE, 35x14 PRO para depósito, industria o garage Estévez Nro 67. Informan en la

ALQUILA EN CALLE COMERcial muy cerca de los mueles, gran local para almacén. Informan Amargura.

HABANA

ALQUILA EN LA CALLE DE Monserrate esquina a Obrapía un moderno, Informan en el Café de Parnés Telf M-4225

ALQUILERES

87 HABANA

ALQUILO SAN NICOLAS 753, BAjos: sala, comedor, habitación, baño y cocina. Casa moderna. Llave en la misma, de 1 a 4 p. m. Precio: $20. Informan: F-5390.

SAN LAZARO 224 ESQUINA BLANco alquilo apartamento sala, comedor, dos cuartos, cocina, baño intercalado. Western Union 605 Teléfono A-8980

SAN LAZARO 622 CASI ESQUINA A Gervasio alquilo casa sala, comedor, dos cuartos, cocina, baño Western Union 605 Telf. A-8980 Precio: 27 pesos.

ANIMAS 210 POR CRESPO ALQUILO dos casitas, sala, cuarto, cocina baño, entrada por Crespo. Informan: Western Union 605 teléfono A-8980. Precio: $18.00

INFANTA 853 ENTRE ESTRELLA Y Maloja alquilo dos casas sala, comedor dos cuartos, cocina, baño intercalado. Western Union 605 Telf. A-6980 Precio: $28.00

ALQUILO EN $22.00 ALTOS VENTIlados, independientes, cuatro cuartos, se exigen referencias. Jesús María Nro 119

REINA 220 ESQUINA MANRIQUE, alquilo muy barato piso tercero moderno, recién pintado, sala, saleta, 3 habitaciones, cocina gas, calentador, cuarto servicio criados. Llaves e informes bodega.

ALQUILO SAN JOSE 663 ENTRE GERVASIO Y BELASCOAIN. Sala, saleta, 3 cuartos, cocina, servicio de criados. Informan en la misma de 10 a 12 y de 4 a 6.

SE ALQUILA O SE VENDE LA ESQ. de Ayestarán y Bruzón compuesto de 4 cuartos, comedor, sala, hall, 2 grandes terrazas, cuarto de criado. Informan en la misma.

BARCELONA 68 BAJOS SE ALQUIla con sala, saleta y tres habitaciones. La llave en la misma de 10 a. m. a 4 p. m. Informan: F-5229.

AGUILA 925 BAJOS ENTRE MISION y Esperanza. Sala, saleta, tres cuartos, baño, cocina, etc. Abua abundante. Llaves en los altos. Teléfono FO-2372, $28.00.

SAN LAZARO 320 ENTRE SAN NIcolás y Galiano. Agua nunca falta, primer piso, sala, comedor, 4 cuartos grandes, baño, cocina y servicio criados. Informes: F-3131 y M-2863. Precio único: $45,000. Llaves en el tercer piso.

MALECON 315 ENTRE SAN NICOlás y Galiano. Agua nunca falta, fría y caliente, tercer piso, sala, comedor, 3 cuartos, baño, cocina y servicio criados. Informes: F-3131 y M-2863. Precio único: $40.00. Llaves en el segundo piso.

SAN LAZARO 320 ENTRE SAN NIcolás y Galiano. Agua nunca falta, fría y caliente, segundo piso, sala, comedor, 3 cuartos grandes, baño lujo, cocina y servicio criado. Informes F-3131 y M-2863. Precio único: $47.00. Llaves en el piso de arriba.

ALQUILO GERVASIO NRO 118 ALtos, sala, recibidor, tres habitaciones, baño intercalado, comedor y cocina, cuarto y servicios de criados. Abierta de 3 a 6 Telf. F-4262

VENDO: ESTRELLA No. 322 ENtre Campanario y Lealtad, 7.63 metros frente por 35 fondo. Total 264.70 metros. Ciudadela libre gravamen $4,500. Informes: Leyte-Vidal M-2222.

MORRO 12. SE ALQUILA MODERno piso alto. Recibidor, sala, comedor, tres cuartos con closets, gran baño completo y otro auxiliar de familia, cocina, cuarto y servicios de criados. Informes en la misma de 2 a 5 p. m.

SE ALQUILA LA CASA MIGUEL Figueroa número 259, entre Santa Catalina y Milagros, con jardín, portal, sala, saleta, comedor, cuatro cuartos, baño intercalado, garage, cuarto y servicio de criados y gran patio. Informan en la misma. Teléfono I-6745.

SAN LAZARO 320 ENTRE ENTRE San Nicolás y Galiano. Agua nunca falta, fría y caliente; bajos, sala, comedor, 3 cuartos grandes ,baño lujo, cocina y servicios criados. Informes F-3131 y M-2863. Precio único $43. Llaves en el tercer piso.

ALQUILO CARMEN No. 324 ENTRE Vives y Gloria, dos cuadras Cuatro Caminos, cómodos altos, tres amplias habitaciones, sala, comedor, cocina de gas, agua siempre, lavaderos. Informes en la misma.

SAN JOSE 464 ESQUINA CAMPAnario, segundo piso, balcones por ambas calles. Sala, comedor, 3 amplias habitaciones, baño completo, servicio criados, etc. Edificio moderno. U-1428.

SE ALQUILAN

ANIMAS ENTRE SOLEDAD Y ARAMburo, un departamento nuevo acabado de fabricar, véalo, la llave en la misma.

CAMPANARIO 612 Y 614 ENTRE SAlud y Reina, apartamentos de dos habitaciones por sólo $18.00.

LAGUNAS 319 PRIMER PISO, CASA de sala, saleta, comedor, dos habitaciones, cocina y baño, su precio $32.00.

MARINA No. 221, CASA DE SALA, comedor, 3 habitaciones, baño, cocina y patio $30.00.

SAN MARTIN No. 769 ENTRE LUcena y Marqués González, casita para familia corta, pídale al encargado se la enseñe.

Para más informes:
The National City Bank of New York
Depto. de Admon. de Bienes
Teléfono A-9897

SOLEDAD 254 CASI ESQUINA A ANImas, 2 plantas independientes, Amplia sala, dos habitaciones, pequeño comedor, cocina y baño. Verla: de 8 a 11 y de 1 a 5. Informan F-2090.

SE ALQUILAN LOS BAJOS DE SAN José 557, entre Lealtad y Escobar; compuestos de sala, recibidor, tres habitaciones, baño intercalado, salón de comer, cocina y cuarto para criados con sus servicios sanitarios. La llave en los altos. Informa: Manuel Rodríguez, Telf. M-1804.

SE ALQUILAN LOS HERMOSOS Y frescos bajos de Avenida de Wilson número 857 entre 4 y 6, Vedado. La llave en la misma. Informan teléfono F-2078.

MALECON 25, 2o. PISO ENTRE CARcel y Prado! Terraza sala, recibidor, cuatro habitaciones, comedor, baño, cocina, servicio criados. The Trust Co. of Cuba M-6917.

SE ALQUILA UN PISO EN NEPTUno entre Galiano y San Nicolás, otro en Angeles esquina Estrella altos de la mueblería Ruisánchez Telf M-2024

GERVASIO 574 ENTRE SALUD Y Reina zaguán, sala, saleta, comedor, 5 cuartos, galería, 2 baños, pantry, 2 cuartos criados, 2 patios etc. Informes Armando Ruz, M-2943

INFANTA 853, ALTOS, ALQUILO dos hermosos apartamentos: sala, recibidor, dos cuartos, baño intercalado, cocina. Informan: Western Union 605. Telf. A-8980. Precio: $-28.00.

SAN LAZARO 622, BAJOS, ALQUILO casa con sala, comedor, dos cuartos, cocina, baño. Informan: Western Union 605. Telf. A-8980. Precio: $28.00.

SUAREZ 22 ESQUINA CORRALES, alquílanse altos sala, saleta, cuatro habitaciones, lavadero, azotea y demás servicios. La misma informan: Telf M-9382

$24.00 Y $25.00 MODERNOS ALTOS, tres habitaciones, sala, comedor, baño completo intercalado. Muy frescos. Entre los líneas tranvía. Vigía y Fernandina.

$32 ALQUILO ALTOS, SALA, TRES cuartos, baño, comedor, servicios frescos, mucha agua. Campanario 1005 entre Figuras y Carmen. Informan en la misma.

$25 SE ALQUILAN LOS ALTOS DE Tenerife 210, entre Belascoain y Rastro, compuestos sala, comedor, dos habitaciones, cocina, baño. Llave Rastro 68, encargado.

ALQUILERES

87 HABANA

ALQUILO ALTOS MODERNOS EStrella 368 entre Lealtad y Escobar, sala, comedor, 3|4, baño colores intercalado, agua caliente, abundante, decorada, jambeada. Informan en la misma A5-5851.

ALTOS AMPLIOS SAN LAZARO 265 entre Galiano y Glanco, gran sala, comedor, tres habitaciones, Genios 203, altos, entre Consulado e Industria, sala, habitación, baño. Llave en los altos de 10 a 3

EN $25.00 SE ALQUILA FRESCA Y ventilada casa, Pasaje Agustín Alvarez No. 24 o 7 moderno, compuesta de sala, saleta corrida, tres cuartos, cocina, baño, patio y demás servicios. No tiene altos. Abundante agua. Informan: Aguiar 305. Telf. A-7830.

SAN LAZARO 320 ENTRE SAN NIcolás y Galiano. Agua nunca falta, fría y caliente, 2o piso, sala, comedor, 3 cuartos grandes(baño lujo, cocina y servicio criados. Informes: Llaves en el piso de arriba. F-3131 y M-2863. Precio único: $47.00.

REVILLAGIGEDO 69 PRIMER PIso a una cuadra de Monte, sala, recibidor, tres cuartos, comedor al fondo, agua en abundancia a todas horas. Se informa en Suárez 18 y 20.

PROPIOS PARA MATRIMONIOS O corta familia se alquilan los bajos de San Nicolás 710 entre Estrella y Maloja, sala, comedor, dos habitaciones, baño completo. Para verla, de 9 a 12 $25. Informan: Telf FO-4174

ALQUILO JOVELLAR No. 109 2do. piso. Sala, recibidor, 3 habitaciones, comedor al fondo, baño intercalado, cuarto y servicios criados. Informan, en la misma Telf. M-1750.

ZANJA No. 355 ALTOS. SALA, 3 HAbitaciones, comedor, cocina, cuarto y servicio de criados. La llave en la misma. Informan M-7111.

SE ALQUILA CUARTELES 61, ENtre Habana y Aguiar. Recibidor, 3 habitaciones, baño, comedor, cocina, servicio criados y patio. La llave al lado.

PASEO DE MARTI 151 (BAJOS)

esquina a Refugio alquilo espléndidos bajos de esquina propios para cualquier establecimiento comercial. Véalo. Informes en los altos.

AGUILA 925 BAJOS ENTRE MISION y Esperanza. Sala, saleta tres cuartos, baño cocina, etc. Agua abundante. Llaves en los altos Tel. FO-2372 $28.00

MALECON 315 ENTRE SAN NICOlás y Galiano. Agua nunca falta fría y caliente, 3er piso, sala, comedor, 3 cuartos, baño, cocina y servicios de criados. Informes M-2863 y F-3131. Precio único: $40.00. Llaves en el 2o piso.

SAN JOSE 863 ENTRE OQUENDO Y soledadsala, dos habitaciones, baño y cocina. $20. Informes Telf U-5558

SAN LAZARO 960 ENTRE ARAMburo y Hospital casa moderna de sala, comedor 2 habitaciones, baño completo y cocina, $30.00. Informes: Teléfono U-5858

JOVELLAR 121 ALTOS ENTRE HOSpital y Espada, sala, comedor, 2 habitaciones, baño completo y cocina $25.00. Informes Telf. U-5858

MAZON 204 Y 205 ALTOS, ENTRE Valle y Zapata, sala, comedor, 3 habitaciones, baño completo cocina, y servicios de criados $32.00 y $30.00 Informes: Telf. U-5858

OQUENDO 358 ENTRE SAN RAFAEL Y SAN JOSE.

Apartamentos con luz, de sala, habitación baño y cocina $13 y $14

88 VEDADO

SE ALQUILAN LOS ALTOS DE LA calle 6 Nro 456 con portal, sala, comedor, cuatro cuartos, baño de color intercalado, cocina y cuarto y servicio de criados. Puede verse de 1 a 5 p.m. Informan Telf F-7055

SE ALQUILA EL GRAN CHALET de 17 y A No. 664 (Vedado), con todas las comodidades y confort moderno. Informes en el mismo y por los teléfonos A-7501 y A-6754.

ONCE No. 151 ESQUINA A «L», VEdado, altos modernos, 2 terrazas, sala, comedor, 4 cuartos, 2 baños de lujo, cocina gas, garage, cuarto y servicio criados. Llaves al doblar L número 106. Informes: F-2124 y M-2863.

SE ALQUILA EN CALLE 32 ENTRE 23 y 21, frente al Río Almendares, casa nueva, sala, comedor 3 cuartos, baño color, portal, garage, cuarto y servicio criados. Informan en la misma o F-2178.

VEDADO: 11 ESQUINA A 4, SE ALquila moderno piso bajo con sala, comedor, tres cuartos, gran baño en colores, completo, cocina, cuarto y servicio de criados. Hay garage si se desea. Informes en la misma.

VEDADO: CALLE 11 No. 808 ENTRE 2 y 4, se alquila moderno piso bajo. Sala, habitación, gran baño completo, cocina y servicio de criados. Informes en 11 número 852 esquina a Cuatro

San Lázaro 61 — Tel. M-3243
GENERAL SERVICE
A. & B. DARDEN

SE ALQUILAN AMUEBLADAS
VEDADO: 3 Cuartos, terraza, garage, Frigidaire, $100.

VEDADO: 4 cuartos, 2 baños, garage, $150.

VEDADO: 3 cuartos, terraza, gas, frigidaire, $125.

VEDADO: 5 cuartos, 2 baños, 2 salas, biblioteca, garage, $180.

MIRAMAR: 2 Cuartos, cocina eléctrica, garage, $110.

MIRAMAR: Moderna, 3 cuartos, garage, gas, $150.

MIRAMAR: 3 cuartos buen jardín, etc., $125.

MIRAMAR: Moderna, estilo mision 6 cuartos, 3 baños, 2 salones, regia cocina gas, completa, $400.

MIRAMAR: 4 cuartos, 2 baños, garage, $200.

LA SIERRA: 4 cuartos, 2 baños, buena cocina,, garage, lindo jardín, $160.

Alquilado amueblado apartamento del senador Sr. Loret de Mola, en el Vedado al Sr. Melkman.

Se desea apartamento amueblado 2 o 3 cuartos en Vedado, para familia americana. También casa de lujo 6 cuartos con buen jardín, en el Vedado.

SE ALQUILA «M» 154, ENTRE LInea y 17, segundo piso. Sala, terraza, comedor, 3 habitaciones, baño completo, cuarto criados, baño criado, party, llaves en la misma. Teléfono FO-1996.

PROXIMA A LA UNIVERSIDAD E Instituto y a la sombra, alquílase F-658 entre 27 y 29, 4 habitaciones, 2 baños, además 2 habitaciones y servicio, gran garage, bonito patio, mucha agua. Informan los altos.

RESIDENCIA DE DOS PLANTAS,

esquina fraile. Calle 13 y 16. Se compone: bajos jardín, portal y terraza, sala, comedor, un uarto, baño cocina, pantry. Altos: terraza al frente, recibidor, dos cuartos a cada lado con baño intercalado. Garage con dos cuartos altos y baño. Precio: 140 pesos. Informan F-4463

CALLE 23 NRO. 755, BAJOS ENTRE B y C Vedado, alquilo jardín, portal sala, hall, cuatro habitaciones, 3 baños, living-room, comedor, pantry, cocina, cuarto y servicio criados. Garage y cuarto para chofer. Informan: U-5858

ALQUILERES

88 VEDADO

SE AQUILA CALLE 6 No. 654 ENtre 27 y Zapata, fresquísimos altos terraza, sala, 4 habitaciones, baño intercalado, cuarto y servicio de criados. Informan: bajos. F-2017.

EDIFICIO RIVERSIDE PISOS INDEpendientes. Sala, dos tres cuartos, baño intercalado comedor fondo cocina, garage 15, 18 y 25 pesos. Calle 17 esquina 26 Vedado.

SE ALQUILA CHALET I ESQUINA 19, Vedado, recibidor, sala, antesala, comedor, 5 habitaciones, 2 baños intercalados, 2 garages, 3 cuartos de criados. Informan en la misma de 8 a 12 y 2 a 6

REGIA MANSION ESQUINA FRAIle bajos portales, jardines, sala, recibidor, 1 cuarto con baño, garage, 2 carros; altos 5 habitaciones, 2 baños, Informan 5a. 461 altos entre A y Paseo, Vedado.

AMPLIACION ALMENDARES, $14.00 Departamento independiente, acabado fabricar con lindísimo baño, cocina, patio y lavadero. Consulado entre 11 y 12. Ruta 30 por esquina y tranvía.

$100.00. CALLE «I» No. 257, ENTRE 13 y 15, sin estrenar, sala, comedor, cuatro cuartos, dos baños, cocina, cuartos de chofer. Informes: Departamento de Administración de Bienes, Bufete de Arellano. M-3936.

F. ESQUINA A 21

Altos nuevos decoados, sala, comedor, 3 habitaciones, baño de primera, cuarto y servicio de criados, pantry con o sin garage. Muy frescos. Informes. bodega esquina y Telf. M-2037.

ALTOS DE GRAN RESIDENCIA, compuestos de baño amplio y moderno, cocina de gas, gran hall, 5 cuartos todos con su lavabo, gran terraza, próximos a desocuparse en 13 y L. Telf. F-6140

EN EL VEDADO CALLE 23 756 ENtre B y C alquilo en $18 casita moderna comedor, sala, habitación, cocina, baño completo con calentador agua abundante cocina y patio verse de 2 a 6 por la tarde.

CALLE DIEZ Y SIETE NRO. 111, casa amueblada, con sala, comedor, hall, cuatro habitaciones, salón español, garage baños y hermoso patio, cuartos de criados.

VEDADO J 457 ENTRE 21 Y 23, SAla, recibidor, cinco cuartos, dos baños, terrazas, garage. Informan en los bajos.

CALLE 23 NRO. 755 BAJOS ENTRE B y C Vedado, alquilo jardín, portal sala, hall, cuatro habitaciones, 2 baños, living-room comedor pantry, cocina, cuarto y servicio criados. Garage y cuarto para chofer. Informan: U-5858

ONCE Nro 151 ESQUINA A L VEDAdo, altos modernos, 2 terrazas, sala, comedor, 4 cuartos, 2 baños de lujo, cocina gas, garage, cuarto y servicio criados. Llaves al doblar L Nro 106. Informes F-2124 y M-2863

MODERNOS Y BONITOS ALTOS DE G Nro 404 entre 17 y 19 portal, hermosa sala, saleta, 6 habitaciones, closets,, 3 baños, comedor, pantry cocina, garage cuarto y servicios criados. Precio $110 Informan F-3750

BAJOS K ENTRE 15 Y 17 MAGNIFIcas comunicaciones, sombra cuatro dormitorios, baño sala, comedor, cuarto y servicio criados, amueblada o sin amueblar informes F-5624

ANGEL LLURIA

Alquilo residencias y apartamentos amueblados en la Habana y todos sus repartos. Compra-venta y alquilo casas y fincas rústicas. Dinero para hipotecas. Edificio Metropolitana 213. Telf. M-7078

VEDADO. SE ALQUILA DOMINANdo el río calle 32 entre 21 y 23, Vedado, residencia acabada de fabricar, portal, sala, comedor, tres habitaciones, closets, lujoso baño, garage, Informan F-3055

VEDADO

Se alquila un hermoso chalet en la calle 13 Nro 953 entre 8 y 10. La llave en la bodega. Informes Teléfono M-2939

VEDADO. SE ALQUILA AMUEBLAdo, modernos, frescos altos, calle K 358 entre 19 y 21. Informes Teléfono F-5242.

SE ALQUILA ESPLENDIDA PLANTA alta. Acera brisa y sombra, Paseo No. 606 entre 25 y 27. Vedado. Seis cuartos, dos baños, garage y servicios completos. Informan en la misma Dr. Rocafort o en Paseo No. 357 entre 15 y 17 de 1 a 5 de la tarde. Francisco Abreu.

89 CERRO-PALATINO

CERRO INFANTA 501 ESQUINA A Velarde casa sala, 2 habitaciones y servicios $110.00 apartamento en Manrique 360 bajos $12.00 M-6872

90 MARIANAO-REPARTOS

ESTRENE PRECIOSO CHALET,

Max Borges en calle Tercera casi esquina Avenida Doce reparto Almendares tiene sala, comedor, biblioteca, tres amplias habitaciones, lujoso baño garage etc. F-5772

EN MIRAMAR SE ALQUILA CHAlet de dos plantas, con portales cubiertos y terrazas, hermoso living-room, comedor, cuarto y baño de criados, garage, etc. en los bajos; y cuatro ampolias habitaciones, con espaciosos closets cada una y dos cuartos de baño de lujo, en colores, en los altos. Situada en la calle 10, entre Primera y Tercera Avenidas. Puede verse a todas horas, la llave en la misma. Informa: R. Larrea, Aguiar 361, Telfs.: A-2155 y FO-1005

MIRAMAR

9a. Avenida entre 16 y 18. Residencia dos plantas próxima terminación. Tres habitaciones y demás comodidades. Véala todas horas. Informes FO-1744.

SE ALQUILA UNA CASA EN $20.00 jardín, portal, sala, comedor, cocina y 2 cuartos, baño moderno patio con lavaderos. Santa Petronila y Medrano. Omnibus ruta 22 por la puerta Telf M-8015

ALTURAS BUENAVISTA ALQUIlanse casas independientes $10 a $15.00 locaol con armatostes propios cualquier giro, comodidades vivienda, Edificio Campana, loma apeadero Ceiba, tranvías Marianao, entre Línea y Calzada.

AMUEBLADA ALQUILO CASA EN la Sierra sala, comedor cuatro cuartos. Informes FO-2242

SE ALQUILA MODERNA CASA, ACAbada de fabricar en el Reparto Almendares, calle 14 entre A y B compuesta de portal, sala, recibidor, tres habitaciones, baño, comedor, cocina, pantry, garage, cuarto y servicio de criados. Informan en la misma.

$25.00 UNICO PRECIO. REINA Y Línea Playa, Quemados de Marianao, casa mampostería, azotea, tres cuartos, baño intercalado, sala, comedor, cocina carbón, agua fría y caliente, bastante terreno jardín, 2 cuartos madera. Llaves al lado. Informes: F-3131 y M-2863.

ALQUILO «VILLA MERCEDES» EN Avenida 6 entre 1 y 2, Buenavista. Portal, sala, hall, recibidor, 4 habitaciones, baño, comedor, pantry, cocina, terraza, garage, 2 cuartos, servicio criados $55.00. Leyte-Vidal, Teléfono M-2222.

SE ALQUILA

Una casa moderna lujosamente terminada y amuebiada en el Reparto Nicanor del Campo. Se exigen referencias. Informan en el Departamento de Bienes de The National City Bank of New York, Presidente Zayas y Compostela.

ALQUILERES

90 MARIANAO-REPARTOS

ALMENDARES. CALLE B Y LANUza (Línea tranvías) jardín, portal, sala, hall, tres cuartos, closets, baño intercalado, comedor, cocina, cuarto alto con baño, calentador, patio. Informes en la misma FO-2864

REPARTO ALMENDARES, ALQUIlo casa moderna: portal, sala, comedor, tres habitaciones, calentador y patio. Servicio completo, cocina azulejada. Precio: $27.00. Primera entre 16 y 18. Telf. F-2568.

SE ALQUILA EN $50.00 LA CASA Infanta esquina a San Jacinto, reparto Buen Retiro. La llave al lado. Informan: Zulueta 458, altos. Teléfono M-2420.

LA BONITA CASA DE 12 Y 12,

Ampliación de Almendares de dos plantas, 3 cuartos con todas comodidades, jardín premiado, tranvías y ómnibus por el frente. $80.00 Telf. FO-2187

SE ALQUILA RESIDENCIA NUEVA todo confort. Calle 14 y E, Almendares. FO-4371

ALQUILO MAGNIFICA CASA PROpia para club, sociedad o Colegio 120 pesos a orillas del Río Almendares: grandes salones, tennis hand ball, mucho terreno, escalinata para bajar al río. Telfs FO-1513, FO-2503 y M-9941

MARIANAO BUNGALOW TRES cuartos, sala, comedor, servicios, jardín $22.50 FO-9557.

$25.00 UNICO PRECIO REINA Y LInea Playa, Quemados de Marianao, casa mampostería, azotea, 3 cuartos, baño intercalado, sala, comedor, cocina carbón, agua fría y caliente, bastante terreno pardín, 2 cuartos madera. Llaves al lado. Informes F-4141 y M-2863

LA SIERRA BONITA Y MODERNA casa Tercera esquina a 10 jortal, sala, comedor, 3 habitaciones, baño rosado, cocina, patio, lavadero, garage 1 cuarto alto y servicios precio: $43.00 Informan Telf F-3750

91 J. DEL MONTE - VIBORA.

ALQUILO CASA CHAPLE Nro 12 MEdia cuadra Calzada 10 de Octubre sala, saleta, cuarto, cocina, instalación gas, 6 cuartos altos y baño. Verse a todas horas, dueño Libertad 565 Mayía Rodríguez y Sola.

LOMA DE CHAPLE PARTE ALTA y saludabloe se alquila la casa Centurión 27, portal, sala, hall, comedor, 3 cuartos, baño completo agua caliente cuarto y servicio de criados.

AVISO

Hermosa residencia en lugar más sano de la Habana, completamente nueva, todo confort moderno. Porvenir No. 828, altos, esquina a San Mariano y también una más chica, el número 822, bajos, todo confort. La Ruta 25 pasa por la puerta. Informan mismas 3 a 5. Agua siempre.

PATROCINIO 100 PORTAL, SALA, 3 cuartos, comedor, baño completo, cocina, cuarto servicio criados, garage próximo Instituto Vibera, llave mismo 2 a 5. Informan M-7703 y A-8520

ALQUILO HERMOSA CASA CONCEjal Veiga 14, entre General Lee y Lacret, jardín, sala, recibidor, hall, cinco habitaciones, dos baños intercalados, comedor servicios, cuartos criados, garage. Informan F1-6072

ACABADA DE CONSTRUIR SE ALquila hermosa casa compuesta de sala salita, 3 cuartos, baño intercalado espléndido, comedor, cocina moderna, servicio de criados, en Arellano No. 359, altos, Jesús del Monte. Informan: Telf. M-5274. Verla de 2 a 6 p. m.

92 SANTOS SUAREZ - MENDOZA

MUCHA AGUA, VENTILACION COmunicación es un sanatorio, cuatro habitaciones, sala, balcón terraza más barata y mejor no hay otra. Véala se está pintando. Luis Estévez y Sola

HEREDIA 160, ENTRE ESTRADA Palma y Libertad, jardín, sala, comedor, dos habitaciones, baño, cocina y Patio. la llave al lado. M-6917

SE ALQUILA CASA SANTOS SUArez General Lacret 208. Jardín, portal, garage, sala, 3 cuartos, comedor, baño intercalado, servicio criados. Informan Pasajito última casa. Telf. A5-2281.

ALTOS AMPLIOS SAN INDALECIO 453 esquina Santa Emilia, sala, saletoa, cuatro cuartos, comedor servicios de criados, baño intercalado. Informes I-6161

SE ALQUILA LA MODERNA CASA Santa Catalina 561 entre Mayía Rodríguez y Goicuría, compuesta de jardín, portal, recibidor, sala, cuatro habitaciones, baño intercalado, comedor, pantry, cocina, cuarto y servicio de criada, garage, cuarto de chauffeur y patio. Informan Telf A-9349.

ALQUILO COMODA CASA LIBERtad 366 entre D-Strampes y Figueroa cuadra y media de Juan Delgado llaves al lado informan 10 de Octubre 1412 bajos.

93 LUYANO

ALQUILASE GUASABACOA 664 MOderno entre Herrera y Compromiso, casitas recién fabricadas con sala, cuarto, baño, cocina, patio. Precio: $12.00. Informes. Encargado Bistilla.

94 LAWTON-BATISTA

SE ALQUILAN DOS HABITACIOnes nuevas con lavabo, agua caliente. Para verlas y otros informes en la calle «A» número 613, esquina 27, Vedado. Precio: $8.00.

SE SOLICITAN

99 SOLICITUD DE ALQUILERES

BUSCO PEQUEÑO CUARTO ALREdedor Vedado posiblemente entre O y Presidentes; uso para estudio musical. Ofertas: Csonka, calle 1 Nro 301 Telf. F-5840

PROPIETARIO; ALQUILO SU CASA inquilinato o casa más ocho habitaciones. Asegure renta sin molestias. Escriba a BJFAP o en persona Gloria Nro 722 altos.

SE DESEA ALQUILAR EN VEDADO piso bajo calles comprendidas de G a Paseo y de 5a a 17 Capacidad 3 o 4 cuartos. Alquiler de 40 a 50 pesos. Llamar de 5 a 7 Telf. M-3604 Sr. Mantilla.

101 PERDIDAS

SE HA EXTRAVIADO UN BOLSIllo de seda azul, conteniendo dos llaveros y un creyón. Se gratificará al que lo devuelva. Teléfono F-6330.

EXTRAVIADA PERRITA FOXTErry blanca manchas, negras en cada ojo, entiende por Loquita. Se gratificará en Amistad y San José, imprenta. M-1613.

102 AGENCIAS COLOCACIONES

«LA COMERCIAL», AGUILA 759

casi esquina a Monte se ofrecen: chaufferes, cocineras, manejadoras, criadas, criados, fregadores, serenos, personal chino, español, jamaiquino, país, de color, o blanco, Servimos Habana o repartos. M-1149

LA PREDILECTA A-0411 AGUILA entre Monte y Suspiros, se ofrecen criadas, serenos, criados, fregadores cocineras, manejadoras, cocineros, camareros, dependientes, personal chino, español jamaiquino, país de color y blancas. Habana y Repartos A-0411.

LA MATANCERA A-7740

Servimos para cualquier parte de la Habana y repartos servidumbre de ambos sexos, del país y extranjeros, con referencias, servicio rápido. Sol 405 entre Egido y Villegas.

«LA HABANERA» U-1880

Neptuno y Espada, Servimos para radio de la Habana para todos repartos, para fincas y el interior de la República, personal con referencias blancas, de color extranjeros y del pas.

SE SOLICITAN

102 AGENCIAS COLOCACIONES

«LA AMERICANA», 23 Nro 407

Esquina J, F-2524 Se ofrecen criadas, criados, fregadores, serenos, chauferes, cocineras, manejadoras, cocineros, camareros, dependientes, personal chino, español, jamaiquino, país color y blanco. Servimos Habana y repartos. F-2524

«LA ORIENTAL» U-5388

San Rafael y Gervasio. Servimos personal hombres y mujeres blancas, de color, extranjeros, del país, cocineras, criadas, manejadoras, mensajeros de bóticas. Choferes, magníficos cocineros, pinches. Lavanderas, personal por horas. U-5388

**

EL INTERES RUSO POR AVASALLAR A FINLANDIA ESTRIBA EN QUE ESE PEQUEÑO PAIS ES LA LLAVE DE ENTRADA A RUSIA Y A SUECIA, DESDE LAS ESTRATEGICAS ISLAS AALAND

LOS EXPERTOS NAVALES DE NUEVA YORK RIDICULIZAN, EN PRINCIPIO, EL "CUENTO" DE LAS MINAS MAGNETICAS QUE EMPLEAN LOS ALEMANES

Pero el Inspector de explosivos navales de E. U. describe lo que son esas minas y su manipulación

«El invento, dice, no es de ahora, pues fué empleado ya, por los alemanes precisamente, durante la Gran Guerra, y fueron los americanos los que descubrieron el quid del asunto»

NUEVA YORK, noviembre 26. (Exclusivo).—El cuento propalado por el «Daily Mirror» de Londres de que los alemanes estaban empleando minas magnéticas que hacían explosión al pasar un buque por la vecindad del del lugar donde habían sido dejadas por los submarinos, fué ridiculizado en principio por los expertos navales de aquí.

No obstante, este corresponsal hizo un viajecito al Arsenal de Brooklyn donde estuvo consultando sobre esta posibilidad con el inspector de Explosivos navales del Gobierno de Estados Unidos en esta zona naval.

Dicho oficial me dijo:

«Cuando el diario inglés habló de minas magnéticas, muchos expertos creyeron que era una invención de personas que desconocían los explosivos navales; pero existe la probabilidad de destruir buques sin contacto directo y es probablemente a esa clase de minas a las que los ingleses llaman minas magnéticas.

«Cuando los Estados Unidos entraron en la Gran Guerra, yo fuí encargado de dirigir la obra de protección contra minas en el puerto de Brest, Francia, donde estaban desembarcando nuestros transportes gran cantidad de tropas y de materiales bélicos.

«Los submarinos alemanes habían estado huy activos en la vecindad en esos días y sabíamos que su presencia en un puerto bien custodiado tenía algún significado. Los ingleses y los franceses, no pensaron nunca que los alemanes se atreverían a colocar minas en zonas peligrosas y no quisieron hacer caso a las indicaciones que les hicimos sobre la posibilidad de que minasen las aguas por donde nuestros transportes deberían pasar.

«Nosotros, sin embargo, no quisimos fiarnos de reglamentos porque sabíamos que en la guerra no existe otra ley que la de la necesidad. Nos llevamos una flotilla de remolcadores de la Bahía de Chesapeake, al mando del capitán Archibald Mc. Glasson y en Brest y los otros puertos de Francia donde estaban desembarcando nuestras tropas, McGlasson estuvo barriendo la superficie submarina y encontró muchas minas Las analizamos y vimos que estaban dispuestas de modo que al pasar un barco grande y pesado, el hierro atraería una varita delgada de acero que estaba conectada con el fulminante de la mina.

«Inmediatamente hicimos construir minas parecidas, pero en lugar de la varita de acero les pusimos un alambre rígido de cobre de cinco a diez metros de longitud. Ese alambre fué empalmado a los fulminantes de minas de gran tamaño que fueron colocadas en el fondo de los mares por donde barcos alemanes pasaban en la costa de Bélgica. El barco hacía contacto con la varita y el impulso magnético creado por el contacto de dos metales desiguales operaba un mecanismo en la mina que causaba la explosión. En esa forma muchos barcos fueron destruídos.

«Recogimos también en la costa francesa muchas minas alemanas que fueron barridas a la playa por las aguas. En ningún tiempo esecificaron los alemanes que iban a minar esas aguas; pero nosotros no estábamos desprevenidos.

«Hay que tener presente que los alemanes llegaron a minar el puerto en una sección de las aguas de la costa al Este de Long Island. Nunca se hizo público este caso; pero el crucero San Diego, que fué volado el 19 de julio de 1918, cerca de Fire Island (como a 40 kilómetros de Nueva York) fué víctima de una mina. La investigación probó que los alemanes habían colocado 14 minas en esas aguas.

«Cómo lo hicieron y cuándo lo hicieron es nuestro secreto. La mina era magnética, en el sentido de que era operada por una estación en tierra. Las personas responsables fueron castigadas debidamente; pero el Departamento de Marina nunca hizo público el descubrimiento. Si los alemanes fueron suficientemente audaces para colocar minas casi a la entrada del puerto de Nueva York, no deberemos abrigar la más mínima duda de que igualmente han minado la entrada a los puertos ingleses de Houll y Harwich.

«Casi todos los buques hundidos en los últimos días estaban a la vista de tierra, a la entrada de Harwich. Un submarino alemán pudo haber llegado ahí de noche y dejado dos o más minas en cada viaje. Las minas son puestas en el fondo del mar y su carga y suficientemente poderosa para volar a cualquier buque que pase en un radio de 30 metros.

«El principio es idéntico al empleado en 1918. La diferencia es que las minas no llevan varitas ni de acero ni de cobre, sino un electro magneto muy sensitivo en la parte superior. Al pasar un buque por la vecindad, el metal, en contacto con el agua, produce ciertas ondas magnéticas muy débiles que al ser recibidas por el mecanismo en la mina son ampliadas y operan un conmutador que produce el contacto necesario para hacer estallar el explosivo.

«Cuando Herr Hitler habló en un discurso reciente de un arma nueva que Alemania tenía para descubrir el poderío inglés, yo fuí uno de los que pensamos en seguida en la mina magnética. Con los adelantos en el radio de ondas cortísimas, es posible crear corrientes magnéticas en aguas saladas, sin necesidad de antena mayor de unos cuantos centímetros. Los ingleses han experimentado con esas minas y si ello quisieran podrían infectar las aguas cercanas a Alemania o a cualquier puerto donde sospechen que los alemanes tienen barcos o a cualquier lítvsí-iedü.-.. barcos en movimiento. Las minas de esa clase, construídas con fines experimentales en Inglaterra, pesan, sin embargo, una tonelada y pueden volar cualquier barco en un radio de 50 a 100 metros.

«Mi opinión es que la mina que voló al «Simón Bolívar», lo mismo que la que voló al «Terukuni Maru» a la entrada de Harwich, no fuy muy grande. Fué una mina llevada por submarinos alemanes y dejada a corta distancia del fondo del mar, conectada con una ancla por medio de un resorte magnético. Al pasar el barco el resorte magnético operó y dejó la mina en libertad para subir a la superficie y hacer contacto directo con el buque. Eso explica el agujero notado en el Bolívar.

«Los ingleses pueden barrer esas minas usando remolcadores con fondo de madera que draguen las aguas por medio de redes de algodón, o pueden localizarlas y enviar buzos que las empalmen todas y luego se pueden volar eléctricamente desde la distancia adecuada.

LA QUIETUD DEL FRENTE FRANCO-ALEMAN SE REFLEJA EN LAS AVENIDAS DE PARIS

A diferencia de 1914, cuando la guerra tornó a París en una ciudad desierta de población civil, esta guerra no parece ser tomada muy en serio por los parisinos, que pasean por los bulevares de la capital de Francia como si la cosa no fuera con ellos.—(Foto Acme-Editors Press).

UNA CORRESPONSAL AMERICANA HABLA DESDE BUDAPEST DEL CONVENIO GERMANO-RUSO

Dice que, mediante ese acuerdo, las fronteras de los Balkanes y Hungría estarán bien defendidas

El problema esencial de Alemania en estos momentos, sigue diciendo, es organizar el comercio con los países alejados de la influencia aliada para seguir comprando materiales

De nuestra redacción en Nueva York

NUEVA YORK, noviembre 26. (Exclusivo).—Sonia Tomara telegrafía al «New York Herald Tribune», desde Budapest, anunciando la existencia de un acuerdo entre Alemania y Rusia, ya escrito o ya oral, que protege la neutralidad de los países balcanes.

El acuerdo—dice—deberá proteger las fronteras de Hungría y los Balcanes contra cualquier avance de las tropas bolcheviques, por lo menos durante algún tiempo—y de asegurar que dichos países puedan continuar suministrando materiales a Alemania.

El hecho de que las tropas rusas no hayan aún invadido a Besarabia y Bukovina, las provincias rumanas que fueron rusas antes de 1917, hace creer a los diplómatas—agrega la señora Tomara—que Alemania le ha pedido a Moscú que respete la integridad rumana. Esta creencia se ha afirmado después de recibirse cierta información adicional sobre los planes de Berlín y Moscú.

El problema esencial de Berlín en la fase presente de la guerra es el de organizar el comercio con estos países que están fuera de la zona bloqueada por los aliados. «Los observadores extranjeros en Budapest—dice Tomara—no dudan de que cualquier tentativo rusa a ocupar a Besarabia resultaría en una guerra con Rumanía y que Hungría inmediatamente marcharía contra Transilvania, que intenta recuperar al presentarse la ocasión.

—En tales circunstancias, Alemania perdería sus fuentes de abasto de petróleo en Rumania por algún tiempo y los aliados podrían aprovechar la situación para levantar un frente oriental en los Balcanes, con el propósito de asediar a Alemania.

—Es por ésto por lo que se cree aquí que el gobierno nazi ha cambiado su actitud con respecto a Rumania. Antes de que terminase la guerra polaca, Alemania pudo haber extendido su frontera de modo que fuera común con la de Rumania y en esa forma pudo haber ejercido presión contra Bucarest. Ahora que Rusia ha interceptado una cuña entre el Reich y Rumania, los alemanes se convierten en protectores virtuales de la frontera rumana.

—La actitud de los Soviets se representa aquí como la de un jugador que apuesta al fracaso completo de la Europa Occidental. Besarabia significa muy poco para Rusia y Moscú ahora está decidido a trabajar secretamente en los Balcanes. Porque aunque Rusia desea obtener el dominio de los Dardanelos, puede esperar pacientemente hasta que llegue el momento oportuno.

—Los informes llegados aquí de Besarabia y Bukovina indican que hay descontento entre los compesinos ucranos y rusos de esas provincias. Los Soviets han mantenido sus fronteras cerradas herméticamente para evitar que los campesinos en esas provincias puedan obtener conocimiento de las condiciones en Rusia. En esa forma pueden llevar a cabo una propaganda secreta sobre el mito de un paraíso para los trabajadores en Rusia. En esa forma van minando el poder de resistencia y preparando el terreno para su agresión más tarde.

—Los diplomáticos que vigilan el desarrollo de las relaciones ruso-germanas, están convencidas de que son mucho más íntimas de lo que supone en el extranjero. Creen que Moscú está determinado a ir ayudando a Alemania, según lo vaya necesitando, teniendo como objetivo firme el emplear a Alemania como instrumento para debilitar a los Imperios Occidentales.

—Si mediante la propaganda en los países de América, Rusia puede conseguir que el Hemisferio Occidental se mantenga absolutamente neutral, Moscú considerará que habrá obtenido una victoria enorme y a este efecto todos sus agentes, los funcionarios rojos en los varios países de América, actúan de acuerdo con los agentes nazis, organizando «ligas de paz» y otras organizaciones tendientes a impedir que América pueda ayudar a los «Imperios» Occidentales.

—De ese modo, Rusia espera que Alemania podrá prolongar la guerra hasta desangrar y arruinar a Francia e Inglaterra. Entonces Moscú estará en posición dominante y no tendrá dificultad en desarrollar su ensueño de llegar a las aguas calientes del Mediterráneo.

—Considerable interés se ha demostrado aquí en la conferencia sobre ferrocarriles de Kaunas, en la que se reunieron los técnicos alemanes, rusos y de los países bálticos. Como el tráfico ferroviario entre Rumania y Alemania ha sido reanudado por la parte Sur de Polonia que actualmente está en manos de Rusia, la conferencia fué considerada como muy importante para el desarrollo del comercio alemán.

—La creencia aquí es que si el tráfico ferrocarrilero se restaura entre Alemania y Rusia por medio de Polonia, será exclusivamente para el transporte de mercancías. No se usará para el traslado de pasajeros, como tampoco se reanudará dicho tráfico por las provincias que formaron anteriormente a Checoeslovaquia.

—El invierno comienza a sentirse en los balcanes y en breve el Danubio por donde pasa ahora la mayor parte del comercio alemán, estará cerrado por el hielo. Los alemanes, naturalmente, tratan de apresurar el transporte por tierra antes de que el río se congele.

RECLAMAN AYUDA PARA MERCANTES DE NORTEAMERICA

Dirígense al Gobierno en ese sentido, debido a las muchas restricciones que la afectan

WASHINGTON, Nov. 26. (AP.)—Los presidentes de los dos sindicatos de marineros rivales y el presidente del Instituto de la Marina Mercante americana apelaron hoy al Gobierno para que ayude a mantener en activo la flota mercante americana hasta tanto sean derogadas las restricciones de la ley de neutralidad.

Por otra parte el presidente de la Comisión de Relaciones Exteriores de la Cámara de Representantes, Sol Bloom, dijo que se está prestando consideración al asunto «de aliviar las penalidades de los marineros» y agregó que parece «generalmente convenido» que los navieros deben sacrificar sus utilidades «a fin de impedir controversias que pudieran arrastrar a esta nación a la guerra.»

Curran recomendó que los fondos del Export and Inport Bank se destinen a estimular el comercio con las naciones de la América Central y del Sur.

LA DELEGACION FEMENINA HISPANO-AMERICANA HA TERMINADO SU EXCURSION

NUEVA YORK, noviembre 26. (AP).—Terminando la jira de dos meses por los Estados Unidos, la delegación femenina latino-americana, las señoritas Susana Pérez Irigoyen, de la Argentina; Lucía Paula Fonseca, del Brasil; Ivonne González Riconew, de Venezuela; Mercedes Guerra, de Cuba y Angela Acuña Chacón de Costa Rica, llegaron hoy a Nueva York siendo propósito de las mismas partir el 30 para sus respectivos países.

EL AEROPUERTO QUE SE HARA EN CABO VERDE PARA VIAJES TRASATLANTICOS

LISBOA, Portugal, noviembre 26 (Havas).—El teniente coronel Carlos Beja regresó hoy del archipiélago de Cabo Verde, a donde fué como delegado del Consejo Nacional del Aire, para estudiar las construcción del aeropuerto destinado a las líneas aéreas trasatlánticas. En unas declaraciones al Diario de Noticias, Beja declaró que en general las islas de Cabo Verde, ofrecen buenas condiciones, pero que fué escogida la de la Sal para el aeródromo, debido a que ofrece un terreno uniforme y consistente, que puede ser bien utilizado por aviones de todos los tipos. Declaró que ya los aparatos italianos aterrizan regularmente en la isla.

Protesta de que EE. UU. hagan un tratado con Chile

Dijo que así quedaría abierto el mercado americano a cobres extranjeros de muy bajo precio

WASHINGTON, nov. 26.AP. El presidente de la Comisión de Relaciones Exteriores del Senado Pittman, protestó hoy ante el departamento de Estado contra la concertacion de un tratado de reciprocidad con Chile que dijo, abriría los mercados de los Estados Unidos al cobre extranjero de bajo precio.

El senador por Nevada informó a los representantes de la prensa que había protestado en una carta a Henry F. Grady, presidente de la Comisión que oye las informaciones sobre tratados de reciprocidad.

Asegurando que todos los convenios de reciprocidad son inconstitucionales, Pittman llamó la atención al hecho de que había votado contra la prórroga de la ley comercial de 1937 porque cree que los tratados no tienen valor si no están ratificados por el Senado de loos Estados Unidos.

LICENCIARA ITALIA CON PERMISOS ESPECIALES A 300 MIL HOMBRES

ROMA, noviembre 26. AP.) —Italia concedió hoy una «licencia extraordinaria de invierno» a unos trescientos mil reservistas, los que comenzarán a disfrutarla a partir del día primero de diciembre.

Se calcula que Italia tiene actualmente sobre las armas millón y medio de hombres.

El gobierno dice que se concederán las licencias a los reservistas de 1913 y algunos oficiales y soldados de los reemplazos de 1902, 1903, 1904 y 1905.

No se ha dicho cuánto durarán las licencias, pero se espera que expiren en el mes de marzo.

HITLER VISITA A LOS HERIDOS DE MUNICH

BERLIN, noviembre 26. (AP.)—Adolf Hitler visitó hoy a los miembros de la vieja guardia nazi que se encuentran aún en un hospital de Munich recibiendo tratamiento por las heridas que recibieron el día 8 del actual en la explosión ocurrida en el Buergerbrau.

CIEN MARINOS CHINOS SE NIEGAN A REGRESAR A SU PAIS EN UN BUQUE NIPON

BUENOS AIRES, noviembre 26. AP Los directores del Lloyd alemán pidieron hoy la ayuda de las autoridades municipales para obligar a 108 marineros chinos a pasar de los vapores «Anatolia» y «Nieburg» donde prestaban servicios al vapor japonés «La Plata Maru» que partirá para Shanghai el dos de diciembre.

Los chinos dicen que su embarque en el «La Plta Maru» y desembarco en Shanghai significa que hallarán la muerte al término del viaje.

EL GRAL. PEÑARANDA ES NOMINADO CANDIDATO A LA PRESIDENCIA DE BOLIVIA

LA PAZ, noviembre 26. (AP).—El partido socialista lanzó hoy la candidatura del general Enrique Peñaranda, alto jefe que mandó las tropas bolivianas durante la guerra del Chaco, para presidente de la República.

El partido republicano antipersonalista propicia la siguiente candidatura: Para presidente, el general Enrique Peñaranda y para vicepresidente Bernardo Navajas Trigo.

COORDINACION DEL ESFUERZO FRANCO-INGLES

Para presidir el organismo que regirá los comités, ha sido designado Jean Monnet

PARIS, Noviembre 26 (HAVAS).—El acuerdo para la coordinación de los esfuerzos franco-británicos para la guerra económica, objeto de la declaración conjunta de los Primeros Ministros Chamberlain y Daladier el 17 del corriente, fija la creación inmediata de Comités Ejecutivos permanente anglo-franceses, bajo la autoridad del Comité de Coordinación. Los dos jefes de Gobierno convinieron en designar para la presidencia de este último organismo a Jean Monnet. Los miembros del organismo serán seleccionados entre el personal de los Comités Ejecutivos permanentes. Las funciones del Comité Franco-Británico consistirán en concertar todas las divergencias de opinión que surjan en cuanto concierna a los abastecimientos y compras de municiones, entregas de carbón y de productos de primera necesidad, etc. También coordinará el Comité mencionado la labor de las comisiones de adquisición en el extranjero, especialmente las de armamentos y aviones en el Canadá y en los Estados Unidos.

HALLARA OPOSICION TODO INTENTO DE MODIFICAR LA LEY SOCIAL EN LOS EE. UU.

WASHINGTON, noviembre 25. (AP).Las proposiciones para modificar la ley de seguridad social en la próxima legislatura hallará fuerte oposición por la Comisión de Medios y Arbitrios, siendo varios los representantes que pertenecen a esa Comisión que han hecho declaraciones en el sentido de que se van a oponer a toda modificación de la ley de seguridad social.

HA SIDO CONSTITUIDA LA NUEVA ASAMBLEA DE LOS SINDICATOS DE FRANCIA

PARIS, noviembre 26. (Havas).—Bajo la presidencia de León Jouhaux se reunió hoy la nueva Asamblea General de la Unión de Sindicatos de la región de París, compuesta por todos los que desautorizaron el pacto ruso-alemán.

Fué electa una comisión ejecutiva, aprobándose después una resolución que declara que «el sindicalismo francés debe librarse de toda influencia de partidos políticos, gobiernos, sectas filosóficas y grupos confesionales».

TODAS LAS SOCIEDADES JUVENILES GRIEGAS SE AGRUPAN EN LA Y.M.C.A.

ATENAS, noviembre 26. (AP).—La organización de la juventud nacional que está constituída bajo los auspicios del Gobierno, se ha hecho cargo de la Young Mens Christian Association, sociedad financiada por americanos, logrando de esta manera el monopolio de la juventud griega.

Todas las demás organizaciones, con inclusión de los Boy Scouts, han pasado a formar uarte de la gubernamental.

BELGICA DISTRIBUIRA TARJETAS DE RACIONAMIENTO

BRUSELAS, noviembre 26. (AP).—El periódico «Derniere Heure», dice que el Gobierno belga en breve comenzará la distrirbución de tarjetas para el racionamiento.

Uno de los miembros del gabinete dijo que el racionamiento no comenzará inmediatamente, pero que como medida de precaución se harán llegar a las familias unos 8.000.000 de tarjetas.

ESTADO DEL TIEMPO

Un intenso centro de altas presiones cubre a los Estados Unidos, al Atlántico adyacente, a gran parte de México, a todo el Golfo, a Cuba y al extremo noroeste del Mar Caribe, con buen tiempo y bajas temperaturas. Una baja relativa existe frente a la costa oriental de la Florida.

Pronóstico para hoy, lunes

Occidente y Centro: Vientos de región Norte, moderados a frescos. Cielos en parte nublados y nublados. Temperaturas frescas a frías.

Región Oriental: Vientos flojos a moderados, variables. Cielos despejados y en parte nublados. Temperaturas algo frescas.

Observatorio Nacional.

Con una población casi igual a la de Cuba, Finlandia sólo podría oponer a Rusia 300,000 soldados

Finlandia ha sido siempre un ejemplo magnífico de amor a la Patria, de sencillez y de honorabilidad. Es el único país que paga puntualmente a Estados Unidos su deuda de guerra

MEXICO, D. F. Noviembre. (Especial).—El general Rubén García publica en «El Universal» la siguiente e interesante información:

«Paradigma de trabajo y laboriosidad ha venido constituyendo desde hace tiempo el lindo y gélido «país de los mil lagos», que esto quiere decir Finlandia, a la vera de los cuales se yerguen bosques de coníferas corpulentas y románticas como el abedul, el abeto, el pino, el álamo temblón, etc., que danle fama de rica nación madedera y, además, de región providente en piezas de cacería tan acreditadas como el oso, el alce, el zorro, la marta, el lobo y las celebérrimas nutrias.

Ejemplo de tarea digna y tesonera, de igualdad honorable y constructiva; modelo de democracia sencilla, Finlandia, parecía tener despejado su porvenir desde que aprovechando el movimiento revolucionario de Rusia, proclamó su aherrojada independencia y reasumió su soberanía, doblegada desde 1809 en que Alejandro I subyugó enteramente a los finlandeses, lo que no fué óbice para que mantuvieran vivo, aunque subrepticio, su espíritu de libertad.

País orgulloso de su pasado y de sus recursos, se dedicaba con ahinco a explotar sus riquezas, poniendo muestra mundial de dedicación a su opima ganadería, constituída por caballos, vacunos, cabríos y porcinos; a su minería, consistente de preferencia en minas de hierro y canteras de granito y mármol; a la pesca, prolífica en salmón, trucha, barbo, tímalo, sollo, etc., cuando la ambición de los poderosos y la pujanza de los conquistadores ha llamado a sus puertas en forma trágica: poniendo a prueba su patriotismo, en grave riesgo su integridad y en un brete su soberanía.

Si hasta la fecha Finlandia ha sido un raro ejemplo de sencillez y democracia, más aún lo ha implicado de puntualidad y honradez, pues es la única nación europea que paga con exactitud a los Estados Unidos sus deudas, situándole año a año 200,000 dólares por concepto de amortización e intereses de los $9,000,000 que los yanquis le prestaron a raíz de la Gran Guerra.

Extendida a lo largo de los golfos de Botnia y de Finlandia, es llave de entrada a la U.R.S.S., cuyos territorios llegan al fondo de ese último y, es precisamente por aquí, por el lago de Ladoga y por toda la banda oriental, que colinda con la gran república bolchevique en una extensión de 1.566 kilómetros, así como con Suecia en 536 kilómetros y con la Laponia noruega en 913 kilómetros. En síntesis, Finlandia es un país pequeño aunque muy industrioso: 388.000 kilómetros cuadrados, con 3,603.000 pobladores, lo que le da una densidad de 3.3 habitantes por K2.

De clima riguroso aunque sano; de perspectivas blancas, como los hielos persistentes de las zonas glaciales durante la gran parte del año, antojábasele que no podría tener grandes riesgos exteriores, puesto que sólo se dedicaba a trabajar; sin embargo, en la esquina que forman los precitados golfos al encontrarse precisamente frente al distrito de Turku, se encuentran las famosas islan Aland dominando el acceso a ambas masas de agua y, siendo posición magnífica y significadísima para el dominio del Báltico. La potencia que señoree estas islas, a su merced tendrá Suecia y su capital Estokolmo y, poseerá una soberbia situación contra Rusia, de aquí el interés del Soviet por avasallar a Finlandia, imponiéndole condiciones y exigiéndole concesiones a las que los finlandeses no pueden oponer sino precaria preparación bélica y sus esperanzas de que el viejo mariscal Carl Gustaf Emil Mannerheim, quien cuenta 72 años de edad y al que estiman como su insigne héroe nacional, repita el milagro de vencer al Ejército Rojo, como lo hizo en la lucha que sostuvo después de la revolución rusa.

El anciano militar es actualmente Jefe del Consejo Nacional de la Defensa, organismo que asiste al Presidente de la República, Sr. Kyosti Kallio, en las cuestiones concernientes al asunto. A diferencia de todas las naciones, en que dicho Consejo tiene como núcleo a los Ministros de Estado, en Finlandia lo integran el mariscal expresado, el comandante de las fuerzas armadas, el comandante de la Guardia Civil, el Jefe del Estado Mayor General del Ejército, tres generales que nombra anualmente el Primer Magistrado, el Ministro de la Defensa Nacional y los ministros de otros ramos, cuando los autoriza ese funcionario, según sea lo que se trate.

Sin embargo, como en todas partes, el Presidente es el Jefe de las Fuerzas de Tierra, Aire y Mar, teniendo como órgano auxiliar al Ministro de la Defensa Nacional, personaje que cuenta con diez oficinas en su dependencia, para el despacho de los asuntos, a saber: Cuestiones Generales, Contabilidad, Organización y Movilización, Instrucción, Comandos, Cuestiones Económicas de Guerra, Técnica, Material de Artillería, Intendencia y Sanidad; además posee diez servicios independientes: material de guerra, cancillería, historia, prensa, topografía, veterinaria, comité de armamentos e inspecciones de infantería, artillería y técnica.

Es Jefe del Estado Mayor General un soldado de fama mundial: el general Hugo Viktor Osterman, quien trabaja su dependencia con: oficina de organización y movilización (dos secciones); estadística y relaciones exteriores (tres secciones); operaciones (dos secciones); instrucción y comando (cuatro secciones) y transportes.

Militarmente se divide Finlandia en nueve regiones, contando con tres divisiones de infantería y una brigada de caballería, con los siguientes elementos:

Primera División, Cuartel General en la Capital, Helsinki:

Tres regimientos de infantería.
Dos regimientos de artillería de campaña (uno de ellos de artillería pesada).
Una compañía de perros de guerra.
Una compañía de depósito.
Una compañía de automóviles blindados.

Segunda División, Cuartel General en Vüpuri.

Tres regimientos de infantería.
Un regimiento de artillería de campaña.
Un batallón de cazadores.
Un regimiento de tren.
Un regimiento de enlace y liga.

Tercera División, Cuartel General en Mikkeli.

Tres regimientos de infantería.
Dos batallones de cazadores.
Un regimiento de artillería de campaña.
Un batallón de «pionniers».
La brigada de caballería, con Cuartel General en Lappeenranta, comprende:
Estado Mayor.
Dos regimientos de caballería.
Un batallón de cazadores montados.
Un escuadrón de liga.
Una compañía de carros de combate.
Un escuadrón de automóviles blindados.
Una compañía de pionniers.
Una escuela de suboficiales.
Una batería de artillería montada.
Una escuela de remonta.

Los regimientos de infantería cuentan dos batallones en pie de paz (un batallón con tres compañías de fusileros y el otro con una compañía de cañones anticarros y morteros y una compañía de liga), además, una escuela de suboficiales.

Los batallones de cazadores están constituídos por tres compañías de ciclistas y una de ametralladoras, una compañía de armas de acompañamiento, una compañía de liga y una escuela de suboficiales.

El regimiento de liga cuenta con cuatro compañías de telefonistas, una compañía de radiotelegrafistas, una escuela de suboficiales, un taller de construcción un curso de liga, una escuela de forja y una sección de ejercicios.

Finlandia tiene también tres regimientos de artillería de costa y dos secciones más de esta arma, autónomas; tres regimientos de aviación, un regimiento de lucha antiaérea (con cuatro baterías), un grupo antiaéreo, una escuadrilla independiente y un depósito de aviación.

Como todos los países civilizados del mundo, excepto Estados Unidos y México y algunos otros, Finlandia recluta su ejército por medio del servicio militar obligatorio, con un enrolamiento anual de 26,000 jóvenes que sirven doce meses, pasan después a la primera reserva, hasta que cumplen 40 años de edad, cuando pasan en seguida en la segunda reserva, hasta la edad de 60 años. Además, todos los finlandeses que no han podido pasar por el servicio activo, pertenecen a la segunda reserva y a la tercera los muchachos de 17 a 21 años de edad, así como quienes hayan tenido impedimentos transitorios.

Existen, también 4.000 policías comunales y municipales; 1.200 guardafronteras; 200 aduaneros y cierto número de hombres guarda-costas militarizados; sin embargo, cabe preguntar: ¿los 300.000 finlandeses que puede movilizar el Presidente Kyosti Kallio, o sea el diez por ciento de la población, y aún, con gran esfuerzo llegar al medio millón, serán capaces de resistir airosamente, no ya de rechazar el empuje estupendo del colosal ejército bolchevique?

Eso en tierra, que en el mar, Finlandia cuenta asimismo con una poderosa marina de guerra, aunque dicho sea de paso, y dado su carácter trabajador e industrioso, había podido reunir la flota mercante más numerosa del Orbe en veleros. Su poder naval consta sólo de:

Dos barcos guardacostas (Vainamomen, botado en 1932 e Ilmarinen, lanzado en 1933) ambos desplazan 3,900 toneladas y montan cuatro cañones de 252 mm. y ocho de 105 mm.; cinco submarinos (Vesikko de 300 toneladas, Vetchinen, Vesihiisi e Ikuneladas, Turso de 715 toneladas y Saukko de 136), además, veintinueve unidades diversas, como cñaoneros, barreminas, etcétera.

Tal es la fuerza de Finlandia, cuyo gran delito es ser débil y no estar preparada al máximo».

UNA MINA CHOCA CON UN DIQUE HOLANDES

AMSTERDAM, noviembre 26. AP. Una mina flotante chocó con un dique de la isla de Texel, frente a la costa norte de Holanda causando grandes daños pero sin lograr romper el muro.

Numerosas ventanas de las casas vecinas fueron destruídas por las explosiones.

Continuarán el subsidio a los republicanos españoles refugiados en México

CIUDAD MEXICO, noviembre 26 (AP).—El Servicio de Emigración de los Republicanos Españoles continuará entregando a los refugiados españoles que se hallan en México el subsidio diario hasta fines del presente mes, al mismo tiempo que se buscará trabajo para ellos en las industrias.

En el caso de que un refugiado no pueda ser colocado para cuando termine el mes el comité técnico de ayuda continuará otorgándole el subsidio para librarlo de vivir en la indigencia.

También intenta traer a América a la mayor brevedad posible a los refugiados recluídos en Francia.

Los luxemburgueses tienen ya su "aviador fantasma" en M. Alberto que todos los días cruza el país

El hecho de que las baterías alemanas no lo ataquen no se debe tanto a sus artes mágicas como al hecho de que realiza sus vuelos sobre la misma línea fronteriza

GRAVENMACHER, Luxemburgo, noviembre 26. (Por Robert J. Sasey, corresponsal del «Chicago Daily News»).—Apenas tiene tres meses la guerra y ya comienza a circular las leyendas concernientes a sus héroes anónimos. Luxemburgo tiene ya su leyenda y su héroe es Albert. Tal vez no se llame Albert. En las listas de la aviación francesa, nuestro héroe tal vez responda al nombre de Jacques o de Maurice. Pero en este pequeño ducado, todos lo conocemos ya por Monsieur Albert. Las comadres lo llaman Monsieur la Capitaine Albert y las jóvenes casaderas lo describen como un joven alto, trigueño, de ojos negros y grandes.

En este caso la imaginación sirve para remediar lo que la vista no da a conocer. Pero sea como fuere el caso, Monsieur Albert es el hombre que todos los días a la misma hora pasa volando un vistoso avión Curtiss, de marca americana y bandera tricolor, casi por encima de los cascos de los centinelas alemanes a orillas del Río.

A las 5 y 30 de la tarde se le ve subir de Francia y los rayos del sol moribundo reflejan sus últimos destellos sobre las alas audaces de la máquina. Sobre sus alas están las nubes; pero debajo de las nubes rasgadas por entre las que brilla el sol amarillento de la tardecita, el avión pasa por encima de las baterías.

Todo el mundo en esta aldea de Luxemburgo sabe que Monsieur Albert llegará como el cartero, a la misma hora. Y todo el mundo está esperándolo. Por kilómetros y kilómetros están las baterías y uno creería que cualquier ráfaga de explosivos abatiría al atrevido pajarraco. Las mujeres lo miran y palidecen. Otras se santiguan y murmuran repetidas oraciones. Los jóvenes se cruzan los dedos. Todos esperamos que algo suceda en cualquier instante.

Nos parece ver salir el quejido vibrante de los cañones amenazantes al otro lado del Mosela; pero a Albert todo le tiene sin cuidado. De nuestra distancia nos parece que el avión está rasando los yelmos de los soldados teutones. Día tras día sigue el mismo derrotero, río arriba hasta Wasserling, por el Sur hasta el Oeste y por el Oeste hasta la frontera belga y de ahí sobre las fortalezas alemanas hasta Lieja.

La guardia de Albert es la Línea Sigfredo y el fin de su jornada parece ser la de tomar fotografías. Cuando llega al término Norte de su ruta, da una vuelta y regresa y pasa por encima de las cabezas que levantan ojos admiradores y de brazos extendidos que lo saludan.

A pesar de las protestas de la Policía del Ducado, centenares de personas se reúnen en la cabeza del puente a ver pasar a Albert. Muchos agitan sus pañuelos y hay quien cree que Albert responde a los saludos y también agita sus manos. Pero es preciso tener mucha imaginación para poder ver las manos de Albert.

Hace seis semanas que Albert ha estado haciendo su recorrido cuotidiano. Las leyendas tejidas acerca del imprudente aviador son fantásticas. Sin embargo, ninguna leyenda parece ser tan fantástica como la realidad de las cosas: el que Albert haya estado volando por sobre el río durante seis semanas sin que haya sido derribado.

Uno creyera que los alemanes, sabiendo la hora en que llegara, prepararían sus vistas y baterías para darle caza. Pero nada de eso sucede. Es maravilloso el pensar que ni una sola entre los centenares de baterías, se ocupe de molestar con sus ladridos impertinentes al bravo aviador galo. Ni siquiera lo miran los alemanes. Solamente los soldados parecen admirar su arrojo con ese despego con que el soldado admira siempre a un hombre de valor.

Una vez, al dar la vuelta del Mosela, al Norte de Reimich, una ametralladora estuvo disparándole. Los tiros parece que procedían de Thron Chateau, en la dirección de Perl y de las líneas del frente. Pero juzgando por las balas marcadas, los tiros no iban apuntados a Albert. No sólo pasaban lejos sino que la trayectoria era equivocada.

En Luxemburgo se dijo que Albert fué herido en uno de sus primeros vuelos. Si esto es cierto, no se debe dudar qu el joven se hirió a sí mismo.

La imaginación popular no necesita mucha ayuda para crear la fantasía de un héroe. Su historia personal se teje sin fundamento. Y en el caso de Albert a quien nadie aquí ha visto personalmente, se dice que es oriundo de este lugar. «Es por eso que conoce el terreno tan perfectamente», alegan aquí. Vuela tan bajo para ver a sus amigos, cuentan.

Algunos que conocen algo de aviación explican que Albert sabe muy bien lo que hace. Vuela bajito; pero sobre el medio del río, que es territorio neutral. Una ala en Alemania, la otra en Luxemburgo. Si las baterías en la ribera fuesen a hacer fuego, los proyectiles caerían en el caserío del Ducado. Ese es el punto de vista prosaico. Pero los buenos burgueses no atienden a esto. Ellos se contentan con creer que Albert lleva un escapulario milagroso que lo hace que serevela con eso en otro delito invisible a los teutones.

M.E.C.D. 2016