1 A SECCION 1

SERVICIO DE ASSOCIATED PRESS
Esta queda autorizada para usar nuestro servicio y noticias de información.

Servicio exclusivo de la Agencia «Havas» y del «Herald Tribune, de New York.

DIARIO DE LA MARINA

El DIARIO DE LA MARINA es el periódico más antiguo de Cuba. Fué fundado en el año mil ochocientos treinta y dos.

Servicios especiales de España. — Hilo directo con New York y recepción directa por radio de otros servicios.

1 A SECCION 1

AÑO CVII.—NUMERO 240 ACOGIDO A LA FRANQUICIA POSTAL LA HABANA, SABADO, 7 DE OCTUBRE DE 1939.—NUESTRA SEÑORA DEL ROSARIO TIEMPO PARA HOY: VARIABLE PRECIO: 5 CENTAVOS

TEXTO INTEGRO DEL DISCURSO DE ADOLFO HITLER ANTE EL REICHSTAG, HACIENDO PROPOSICIONES DE PAZ

(VEASE PAGINAS DIEZ Y ONCE)

Mientras Daladier contesta a Hitler: "seguiremos la guerra hasta destruir la amenaza", en la réplica inglesa, negando valor a las "palabras", se promete estudiar la proposición

El premier francés afirma que se continuará la contienda hasta obtener la victoria que permita un régimen de paz duradera en Europa

EXPONE HITLER QUE HABIENDO «RECTIFICADO EL TRATADO DE VERSALLES» PUEDE YA DISCUTIR PROGRAMAS CONTENTIVOS DE PUNTOS QUE LAS MISMAS DEMOCRACIAS VIENEN PROPUGNANDO». LA BASE DE LAS DISCUSIONES TENDRIA QUE SER RAPIDO ARMISTICIO

EL DISCURSO DE HITLER CAUSO ALZA EN LOS VALORES DE PRODUCTOS BELICOS Y LA REPLICA INGLESA, BAJA

ITALIA, RUSIA Y HUNGRIA ENCUENTRAN BIEN EL DISCURSO DE A. HITLER Y MUESTRANSE OPTIMISTAS SOBRE SUS CONSECUENCIAS; EN TANTO ESPAÑA, HOLANDA, BELGICA Y OTRAS NACIONES NEUTRALES NO CREEN QUE SEA FACTOR PARA DEVOLVER LA PAZ AL MUNDO

ESTO NO SUCEDIO AYER....

El discurso pronunciado por Hitler ayer, actualiza esta fotografía histórica en la cual aparece el Canciller alemán con el Premier de la Gran Bretaña, Chamberlain, y el de Francia, Daladier, discutiendo los detalles del pacto de Munich... La pregunta que el mundo se hace es ¿volverá a producirse esta reunión?

PARIS, octubre 6. AP.—El primer Ministro Daladier dió esta noche la respuesta de Francia a la proposición de paz de Adolf Hitler con una rotunda declaración en sentido de que se continuará la guerra hasta «la vitoria que permita un régimen de verdadera justicia y de paz duradera en el continente.»

Sólo dos horas después de que Hitler dió a conocer su fórmula de paz en el discurso que pronunció ante el Reichstag, Daladier hizo tal afirmación ante la Comisión de Relaciones Exteriores del Senado francés.

«Francia y la Gran Bretaña jamás depondrán sus armas hasta que la paz esté asegurada de manera efectiva».

El comunicado que publicó la comisión de Relaciones Exteriores del Senado dice que Daladier en sus manifestaciones reiteró que «Francia y la Gran Bretaña están haciendo la guerra para poner fin a un reinado de agresión y para poner fin a la necesidad de movilizar a las tropas cada seis meses. Desean una paz duradera que decanse en el respeto a la palabra dada y en el honor, que garantice la seguridad de Francia y de todas las naciones.

El informe de la comisión que se reunió privadamente reproduce las propias palabras de Daladier:

«Esta paz excluye la dominación de Europa. Solamente puede fundarse en el derecho de los pueblos a la vida y a la libertad. Francia y la Gran Bretaña jamás depondrán las armas hasta que se haya asegurado de manera efectiva la paz»

«Nuestro deber es ser dignos de nuestros soldados, los que están haciendo la guerra para defender nuestro territorio y nuestra independencia.

«Se continuará la guerra que se nos ha impuesto y se continuará hasta obtener la victoria que permita un régimen de verdadera justicia y de paz duradera en Europa».

El discurso de Daladier no se considera oficialmente como una respuesta a cualquiera proposición formal, pues Francia no la ha recibido.

«En su forma—dice la nota británica—las proposiciones son vagas y obscuras»

LONDRES, octubre 6. AP. —Las proposiciones de paz de Adolf Hitler serán objeto de un cuidadoso estudio, según ha prometido esta noche el Gobierno, orgulloso de su poderío naval y de la rapidez conque ha enviado fuerzas expedicionarias a Francia.

Una nota oficial británica acerca del discurso de Hitler rechaza la historia que hace de los acontecimientos pasados con la afirmación de que «abundan en perversiones de la verdad que fácilmente reconocerá el pueblo de este país y del mundo».

«En su presente forma—dice la nota— estas proposiciones son en muchos aspectos vagas y oscuras. pero se nota que no contienen ninguna sugestión para la reparación de los daños hechos por Alemania a otros pueblos. Sin embargo, como se ha declarado por el Jefe del Gobierno y por el Ministro de Estado, será objeto de un cuidadoso examen en consulta con los gobiernos de los Dominios y de la República francesa.

«Pero es necesario recordar dos cosas: Primera, que no será aceptable ninguna proposición que no libre de manera efectiva a Europa de la amenaza de la agresión y Segunda, que las seguridades dadas por el gobierno alemán en lo pasado han resultado en tantas ocasiones sin valor, que algo más que palabras se exigirá hoy para establecer la confianza que debe ser la base esencial de la paz.

Aunque no se han hecho comentarios acerca de ello esta noche, se dice que el Primer Ministro ofrecerá sus declaraciones la semana próxima en la Cámara de los Comunes.

Efectos producidos en la Bolsa por el discurso y la réplica de la Gran Bretaña

NUEVA YORK, octubre 6. (Exclusivo).—La reacción que produjo el discurso del Canciller Hitler ante el Reichstag hoy, en Wall Street, fué una alza de uno a cuatro dólares en las acciones, aunque al terminar la sesión hubo bajas notables al saberse que los aliados habían prometido «considerar» las proposiciones alemanas.

El mayor número de compras fué en acciones de las llamadas «criaturas de la guerra» o sean corporaciones que construyen materiales utilizables en la guerra.

Bethlehem Steel cerró a 88.50, después de llegar a venderse durante el día a 92.75; U. S. Steel cerró a 75.62½ contra un máximo de 78.50; Chrysler llegó a nuevos máximos desde 1937, cotizándose por la mañana a 94.37½, pero cerró a 92. Du Pont, de un máximo de 182, cerró a 176½. El volumen fué de 1.330,000 acciones contra 910,000 ayer.

Lograda la reforma del Tratado de Versalles, Hitler aceptaría un armisticio

BERLIN, octubre 6. (AP).—En un centro autorizado se decía esta noche que Adolf Hitler aceptaría un armisticio en el caso de que se propusiera por el Presidente Roosevelt, con el propósito de efectuar un arreglo general de los problemas europeos.

También se decía que lo aceptaría si lo propusiera cualquier otro país neutral importante.

El discurso del Führer, en opinión de ese centro, ha sido esencialmente «un llamamiento a los neutrales a que consideren la presente situación europea como de guerra pacífica, en la cual sus intereses vitales se encontrarían seriamente afectados de continuar la guerra más bien que si el conflicto se solucionara entre los grupos beligerantes».

En otras palabras, Hitler recibiría favorablemente la intervención de uno o varios países neutrales para poner fin a la guerra.

La reacción de neutrales y amigos de Alemania, tales como Italia y la Rusia Soviética al discurso de paz de Hitler, se considera más importante que la reacción en Gran Bretaña y Francia, aunque las primeras informaciones acerca de la recepción dada por el Gobierno inglés al discurso se consideran «optimistas».

Hasta se indica que el Gobierno alemán consentiría en que la conferencia se celebrara en Washington o en algún otro lugar de América lejos de la escena de la lucha europea.

Se tiene entendido que Hitler está dispuesto a esperar ocho o diez días por la opinión del mundo sobre su plan de paz.

En caso de no tener respuesta por mediación de los neutrales o directamente de la Gran Bretaña y Francia, el hundimiento de un submarino o de un barco y el bombardeo de una ciudad se tomarían como respuesta negativa y «seguirá la contestación alemana».

«Son proposiciones—dicen—que formularon con anterioridad las democracias»

El presente plan de Alemania, tal como lo ha expuesto Hitler, según se dice, incluye proposiciones que han estado haciendo los países democráticos por espacio de varios años, pero que Alemania decía entonces que no le era posible aceptar.

Rechazó entonces proposiciones como las de seguridad colectiva, libre comercio, solución de los problemas de las minorías y otros ideales asociados a las actividades de la Liga de las Naciones, porque, aseguraba, «las condiciones fundamentales que permitieran a Alemania aceptarlas no se hallaban presentes».

Ahora que considera terminada la revisión del Tratado de Versalles, Alemania parece estar en condiciones de aceptar muchas de las cosas por las cuales abogaban la Gran Bretaña y Francia.

Se asegura rotundamente que Hitler no intenta crear un protectorado polaco, pero fuera de eso se asegura que todavía no ha pensado lo que hará de Polonia.

El grado de independencia del Estado, agrégase, dependerá en gran medida de la actitud del pueblo polaco hacia Alemania.

En cuanto a la solución del problema judío, que planteó Hitler también en su discurso, se asegura que el Führer piensa en crear una reserva dentro del Estado polaco donde vivan no sólo los judíos polacos y alemanes, sino también los judíos de otras tierras.

Bélgica no tiene muchas esperanzas en que se llegue a un arreglo

BRUSELAS, Octubre 6. (HAVAS.) —La primera reacción producida en los círculos políticos belgas por el discurso de Hitler es que éste buscó, antes que otra cosa, una justificación a los ojos del pueblo alemán, así como glorificar al ejército del Reich. No aportó ningún elemento nuevo al problema internacional. Dada la actitud bastante confusa del Canciller-Presidente con respecto a la suerte futura de Polonia, así como la ausencia total de toda alusión a Checoeslovaquia, no hay la menor esperanza de que las democracias puedan tomar las declaraciones del Fuehrer como punto de partida para negociar la paz.

Se admite la posibilidad de que éste o aquél país neutral tome la iniciativas para condensar en proposiciones concretas las hechas por Hitler, pero no parece probable que ocurra eso.

Las referencias a las fronteras de ciertos países neutrales, como Bélgica, han sido recibidas sin dársele importancia especial. Por otra parte, el párrafo que el Canciller dedicó al pacto ideológico y político con Roma, expone una fórmula de cooperación italo-alemana muy alejada del «pacto de acero» tan mencionado en meses pasados por los propagandistas del eje Roma-Berlín.

El consensus de la opinión belga es que el discurso ante el Reichstag fué el de un hombre que no se hace ilusiones sobre las consecuencias prácticas de sus palabras, y espera ahora el ataque.

Pesimismo de la prensa holandesa

AMSTERDAM, Holanda, Octubre 6. (HAVAS).— La primera impresión holandesa del discurso de Hitler la expresó claramente el periódico «Telegraaf» esta tarde, al afirmar que las palabras del Canciller-Presidente alemán ofrecen pocas perspectivas de conciliación con los puntos de vista de Inglaterra y Francia.

El diario «Het Volk» hace resaltar la amenaza que, a su juicio, significa para Inglaterra la frase «Ya no hay islas». Sin embargo subraya que, «por otra parte, Hitler ha demostrado que desea que la guerra termine».

El «Algemein Handelsblad» insiste en la oferta de paz a Inglaterra, agregando que, efectivamente, «no puede haber paz en Europa si Alemania e Inglaterra no llegan a una inteligencia».

Produjo buena impresión en Hungría el discurso

BUDAPEST, Hungría, Octubre 6. (HAVAS).— El discurso del Canciller-Presidente Hitler era esperado en los círculos políticos húngaros con el mayor interés. Fué difundido por radio. No ha habido sorpresa. El público había sido preparado por los artículos de los corresponsales en Berlín de los diarios de Hungría. Los párrafos en que el Fuehrer habló de la colaboración ruso-alemana para la organización del Este y Sudeste de Europa causaron gran interés en los centros de Budapest. Produjo muy buena impresión la garantía dada por Hitler a las fronteras de Hungría, entre las de otros países, así como las declaraciones sobre la tradicional amistad de esta nación con el Reich alemán.

Además, Hungría está muy interesada en la solución del problema de las minorías, tocado directamente por el Canciller-Presidente en el discurso, al anunciar que es uno de los que, en la presente hora histórica europea, deben ser abordados con la mejor voluntad, para solucionarlo rápidamente.

Favorablemente comentado en Italia

ROMA, Octubre 6. (AP.)— En un centro italiano autorizado se decía esta noche que el discurso del Fuehrer Hitler en el Reichstag ha sido recibido «favorablemente como medio de terminar la guerra».

«El discurso se ha recibido aquí con gran interés, atención y consideración», se agregaba.

«La impresión general es favorable. Se considera que el discurso posee fuerza constructiva, e Italia espera con gran interés la reacción que cause en los gobiernos y en los pueblos de las potencias occidentales».

El discurso ha sido objeto de máxima publicidad en Italia, donde la atención se concentra ahora en la reacción que cause en la Gran Bretaña y Francia.

Los periódicos publican el texto íntegro del discurso del Fuehrer con grandes titulares aprobándolo.

«Il Giornale d'Italia» dice: «Una oferta de paz, razón y justicia».

«Lavoro Fascista», lo titula: «Reafirmación de la voluntad alemana de paz».

El Primer Ministro Mussolini y el Ministro de Estado, Conde Galeazzo Ciano, recibieron una copia del discurso por conducto de la Embajada alemana dos horas antes de que comenzara a hablar Hitler.

En los centros informados se dice que si las potencias aliadas accedieran a una conferencia con Hitler, Italia participaría en ella.

Los periódicos de la tarde califican de «grande» el discurso del Fuehrer Hitler.

Dudan en Madrid, que el discurso de Hitler provoque la paz

MADRID, octubre 6. (AP).—Los periódicos predicen que el discurso de Hitler no traerá la paz.

Dice el periódico «Alcázar»: «Los lazos morales que unen a Inglaterra a los dominios son demasiado débiles para que el Imperio británico los someta a la prueba de aceptar las proposiciones alemanas. La lucha continuará hasta la completa derrota de uno de los enemigos».

Muy hostil a Hitler toda la prensa británica

LONDRES, octubre 7. (sábado). (Havas).—La prensa matutina londinense recibe con frialdad y sarcasmos las proposiciones de paz del canciller-presidente Hitler. La mayoría de los periódicos censuran acremente al Fuehrer.

El «Daily Telegraph» dice que habló ante el Reichstag como un hombre que no ha violado nunca su palabra, y que habita en un mundo de su propiedad exclusiva. El News-Chronicle declara que Inglaterra debe exponer ahora cuáles son sus condiciones de paz, para que al ser rechazadas por el Gobierno de Berlín, la historia sepa de quién es la responsabilidades de la lucha que se avecina. El Manchester Guardian hace historia de los incumplimientos de Hitler en Austria, en Checoeslovaquia y en Polonia, y repudia abiertamente que se acepte todo compromiso con el jefe del Gobierno del Reich.

Consideran en Moscú ajustada la oferta de paz de Hitler, al acuerdo germano-ruso.

MOSCU, octubre 6. (Transoçean). Con referencia al discurso de Hitler declárase en los círculos políticos que el ofrecimiento de paz de Hitler es absolutamente claro y corresponde también a la declaración germano-rusa para la reorganización de la Europa Oriental. Como es natural, faltan aún los comentarios de la prensa que tampoco podrán esperarse antes del sábado e incluso el domingo.

Denuncian que hay comunistas en astilleros y otros departamentos de Estados Unidos

Un complot para asesinar al Rey Carol de Rumania

La Policía lo descubrió y ha llevado a cabo la detención de varias personas comprometidas

BUCAREST, Rumania, octubre 6. (AP).—Se asegura que la policía frustró un complot para asesinar al Rey Carol y a otros miembros del Gobierno, habiendo sido arrestados dos hombres y dos mujeres que pertenecen a la Guardia de Hierro, según se afirma.

La policía informa que los detenidos son un profesor, su hija y otra dama que acaban de regresar de Berlín y el sobrino del Presidente del Tribunal Supremo de Justicia de Rumanía.

Con los arrestos, agrega la policía, hallaron una lista de víctimas en la que figuran el Rey Carol, el Primer Ministro Constantine Argetoianu; el Ministro de la Guerra, general Gabriel Marinescu, y Víctor Iamandi, nuevo Ministro de Justicia.

Añade la policía que tiene pruebas de que este segundo grupo había proyectado el envenenamiento de Calinescu.

El sobrino del Magistrado robó documentos de los tribunales de Justicia relacionados con los anteriores arrestos de miembros de la Guardia de Hierro, y los nombres de los que los habían denunciado.

La policía dice que en los arrestos de personas complicadas en el atentado figura María Clucer, empleada en el Bureau Técnico del Ejército. La policía halló en poder de esta dama un manifiesto en que se critica al Rey y se dice que el Gobierno está dominado por los judíos y los masones.

MEXICO ENVIA A ITALIA PETROLEO, Y A CAMBIO RECIBIRA MUCHO RAYON

CIUDAD MEXICO, octubre 6. AP. México ha completado una tercera transacción de trueque de petróleo con Italia, en virtud de la cual obtendrá un millón de kilógramos de rayón a cambio de combustible.

«Italia había estado pidiendo petróleo de la mejor clase, mientras nuestras fábricas se hallaban escasas de rayón, de manera que el arreglo ha resultado mutuamente ventajoso,» según dijo un alto funcionario del Gobierno.

Italia había concertado con anterioridad una operación por $3.000.000 y más tarde otra de $2.500,000.

Un importante aumento en los embarques de petróleo a Italia se ha notado desde que se canceló la operación de trueque con Alemania.

Sólo quedarán 25 radioemisoras en la urbe habanera

Firmó el Sr. Presidente ayer este decreto de acuerdo con el compromiso internacional

Fué ayer firmado por el señor Presidente de la República el decreto que, a propuesta de la dirección de Radio de la Secretaría de Comunicaciones se promulga para obtener el ajuste imprescindible del número de estaciones radioemisoras a los veinticinco canales asignados a nuestra capital en la reciente Conferencia Internacional de Radio.

Se trata de una medida que tiende a evitar la exclusión de Cuba de esa organización mundial, ya que de no impedirse la invasión de radioemisoras de Cuba en canales que no nos corresponden, sobrevendrían las naturales protestas y la consiguiente sanción por el incumplimiento de una cláusula fundamental del convenio y tiende también, desde luego, a la tranquilidad de radioescuchas y anunciantes.

Según nuestras noticias era solamente en Cuba donde se venía infringiendo la disposición, porque las autoridades encargadas de poner las cosas en orden no se mostraban lo suficientemente enérgicas.

Como saben nuestros lectores, el número de estaciones trasmisoras de la Habana se eleva a 37, es decir, doce más de las que nos autoriza el convenio.

Algunas de las plantas que solamente cubren una parte del día en sus programas, podrán turnarse y otras, las puramente de alcance local, podrán ser instaladas en pueblos vecinos previo el correspondiente permiso.

Para realizar el «ajuste» que exige, desde luego, la supresión de algunas plantas, se han tenido en cuenta distintos factores, entre ellos el número de horas de trasmisión, la bondad de los programas y la calidad de la planta en sí.

Nueva actividad se registra en el Frente Occidental

No obstante, la lucha se halla casi paralizada por el tiempo, no pudiendo actuar la aviación

PARIS, octubre 6 (A.P.)—Como para dar énfasis a la determinación franco-inglesa de luchar, el general Mauricio Gustavo Gamelin, Jefe de los ejércitos francés e inglés, conferenció hoy con el Mayor General Sir Edmund Ironside, Jefe del Estado Mayor del ejército imperial británico.

La lucha en el frente se encuentra paralizada por causa del tiempo, el cual no permite volar a los aeroplanos y, por tanto, la artillería no tiene medio de actuar porque, en las guerras modernas, es auxiliada por la aviación.

En el comunicado del Alto Mando, sin embargo, se da cuenta de una nueva actividad en el frente que ha estado relativamente en calma durante los últimos cuatro días.

El comunicado dice que las unidades ligeras, tales como las patrullas de infantería, sostuvieron escaramuzas en muchos sectores del frente Nrte.

Una operación alemana que el comunicado consideró digna de mención fué un «ataque» al Oeste de Wissembourg, que rechazaron.

Parte oficial alemán

BERLIN, octubre 6. (Transocean). El alto mando del ejército alemán comunicó hoy viernes:

Hoy a las diez, cerca de Kock, al Este de Dublín, rindióse el último resto del ejército polaco, unos 8,000 hombres, mandados por el general polaco Kleber.

Al este del Vístula comenzó ayer el avance para ocupar la zona hasta la línea de demarcación ruso-alemana. Al oeste ligera actividad de la artillería; por lo demás, sin novedad.

HOY SE CELEBRARAN LOS FUNERALES DE DOS MIL DERECHISTAS, EN BOADILLA DEL MONTE

MADRID, octubre 6. (Havas).—Mañana se verificará en Boadilla del Monte, los funerales por dos mil derechistas que fueron fusilados por las tropas izquierdistas en ese lugar, durante la guerra civil. Asistirán los familiares de las víctimas, la mayoría de las cuales eran residentes de Madrid.

Con toda seguridad surca el Atlántico el vapor 'Iroquois'

Si hubo algún plan para hundir el buque ha sido abandonado, dice Washington

HYDE PARK, N. Y., Octubre 6. (AP).— Las personas allegadas a la Casa Blanca manifestaban esta noche que el vapor americano «Iroquois» es el buque que surca el océano Atlántico con mayor seguridad como resultado de la publicación del aviso alemán de que iba a ser hundido.

Los funcionarios de la Casa Blanca dicen que el Presidente Roosevelt no había recibido aún informes definitivos acerca del «Iroquois» y que parecía seguro presumir que si no había noticias, las noticias no eran malas.

Indicó a los representantes de la prensa que es posible que transcurra algún tiempo antes de que se reciban nuevos informes oficiales acerca del buque citado, agregando que en ausencia de malas noticias, que se conocerían inmediatamente, los parientes de las personas que viajan en el barco pueden suponer que todo marcha bien.

Las personas que tienen acceso a la residencia veraniega del Presidente dicen que existe la impresión en el Gobierno de que si hubo algún plan para hundir al «Iroquois» se ha abandonado.

Preguntado en la conferencia con la prensa si el hecho de que se hayan despachado buques de guerra para proteger al «Iroquois» significa que el Gobierno considera verdad el aviso alemán, Mr. Roosevelt dijo que no podía añadir nada a la nota oficial que se dió ayer en la Casa Blanca en Washington.

Dijo también que el despacho de buques de guerra no establece ningún precedente.

FOTOS FRANCESAS DE LA LINEA SIEGFRIED DEJAN VER BIEN SU EDIFICACION

NUEVA YORK, octubre 6. (Exclusivo).—En un despacho al «Herald Tribune», de París, John Elliot dice que examinando las fotografías tomadas por los aviadores franceses de las líneas alemanas, se ve que los esfuerzos por disfrazar los fuertes han sido grandes; pero que es evidente que las casas con jardines tienen los contornos redondeados, y otras señales que permiten a los expertos militares clasificarlos como fortines.

«En general —dice— los nuevos fuertes de la Línea Sigfredo son casetas pequeñas con reductos grandes en puntos separados, incluyendo algunos con cúpulas para la artillería de grueso calibre. Hangares subterráneos han sido también construídos recientemente y hay reductos elaborados con trincheras profundas, cubiertas de acero y hormigón de Cemento». Agrega que las fotografías permiten al Estado Mayor francés preparar su campaña deliberadamente.

LAS POTENCIAS HARAN EN OSLO UNA PROTESTA POR EL ATAQUE A NEUTRALES

COPENHAGUE, Dinamarca, octubre 6. (Havas).—La Agencia Ritzau, informa que las negociaciones por las Potencias del Grupo de Oslo, que se celebrarán en breve, tendrán por objeto hacer representaciones comunes de protesta, por el torpedeo de buques neutrales por submarinos alemanes. Además, continuará las discusiones iniciadas hace un mes, en Bruselas.

ESTADO DEL TIEMPO

Pronóstico para hoy, sábado

Vientos flojos a moderados del nordeste al sudeste. Cielos despejados y parte nublado. Turbonadas diseminadas por el territorio nacional.

Observatorio Nacional.

Listo el proyecto que modificará la ley de moratoria

La comisión que lo estudiaba terminó ayer su trabajo y hoy lo llevará al Jefe del Estado

No obstante el anuncio, la comisión designada para coordinar la legislación modificativa de la ley de Liquidación de la Moratoria Hipotecaria no concurrió a Palacio al objeto, según se dijo, de poner en manos del señor Presidente de la República el proyecto supletorio de la referida ley de Liquidación.

Se tiene entendido que los comisionados señores Casabuena, Martínez Fraga y Suárez Rivas continuaron trabajando todo el día hasta dejar terminado el importante documento.

Según noticias de los repórters palatinos, la comisión visitará hoy sábado al Jefe del Estado para hacerle entrega del proyecto a fin de que conozca su contenido.

En opinión del Presidente de la Cámara la nueva ley tiene la posibilidad de ser presentada a dicho Cuerpo mañana lunes.

NO ES CIERTO QUE EL DR. LAREDO VETARA LA LEY DE LA MORATORIA

Habiéndose rumorado insistentemente en horas de la tarde, ayer, que el señor Presidente de la República había vetado el proyecto de ley del Congreso que dispone y regula la liquidación de la Moratoria Hipotecaria, los repórters palatinos enviaron al Jefe del Estado un memorandum solicitando la comprobación de la noticia.

El coronel Laredo Bru, en contestación a la demanda reporteril, dijo categóricamente:

—La noticia es falsa.

LA CRUZ ROJA SE OCUPA DE LA CORRESPONDENCIA PARA LOS PRISIONEROS

GINEBRA, octubre 6. (AP.)—La Comisión de la Cruz Roja Internacional anunció hoy el primer acuerdo adoptado entre beligerantes y estados neutrales vecinos, para la llegada de la correspondencia a los prisioneros de guerra.

Holanda y Bélgica son los países por los cuales podrá pasar la correspondencia para la parte occidental del frente franco-alemán, mientras Suiza será el lugar por donde vaya la correspondencia a la porción oriental.

La manteca se venderá al público a partir de hoy, a catorce centavos la libra

La manteca se venderá al público, a partir de hoy, a catorce centavos la libra, según los informes que obtuvimos anoche en la Secretaría de Comercio.

El doctor Edgardo Buttari, Secretario del citado departamento, tiene ya redactado un decreto disponiéndolo así y será sometido hoy mismo a la firma del Presidente de la República, doctor Federico Laredo Bru.

Este artículo de primera necesidad se vende en la actualidad al precio de 17 centavos libra.

La rebaja a 14 centavos se ha realizado, según se nos refiere, de acuerdo con los datos que posee el departamento y teniendo en cuenta las cotizaciones del mercado de Chicago en estos últimos días.

CHOCAN DOS AVIONES DE LA ARMADA DE E. U., UNO DESCENDIO INCENDIADO

NORFOLK, octubre 6. (AP).—Dos aviadores de la Armada se lanzaron en paracaídas después de haber chocado sus aparatos en el aire, cayendo uno de ellos incendiado. El otro aparato regresó sin novedad a la base naval.

Los oficiales de la base no han dado ninguna explicación del accidente y al parecer no se practicará ninguna investigación.

Temen que haya un sabotaje en caso de guerra

Denuncian que los comunistas de acuerdo con los nazis han planeado perjudicar a E. U.

WASHINGTON, octubre 6. (AP).—El Presidente de la Comisión que investiga las actividades antiamericanas anunció tener en su poder un documento que revela las actividades de los comunistas en el astillero de Washington, en la casa impresora del Gobierno y en otros departamentos federales.

Dice que el documento es un informe de Martin Chancey, secretario del Partido Comunista en el distrito de Columbia.

«Este informe que tiene siete u ocho páginas y que Chancey ha declarado que es auténtico—dice Dies—habla de las actividades del Partido Comunista en el astillero, la G. P. O. y otros departamentos.

Agregó el presidente de la Comisión que espera poder dar mañana a la publicidad el informe.

Con anterioridad un ex afiliado a la alianza germano-americana había declarado que la organización de Los Angeles tenía planes para paralizar la costa del Pacífico por medio del sabotaje en caso de un conflicto entre este país y Alemania.

Los alemanes se proponen la destrucción de los muelles, fábricas de energía y fábricas de aviones.

Durante la declaración el testigo afirmó enfáticamente que la alianza «es un arma del gobierno nazi».

2800 comunista en el Gobierno

NUEVA YORK, octubre 6. (Exclusivo)—Explicando sus declaraciones de que el gobierno de los Estados Unidos tiene que eliminar en sus listas de empleados a unos 2,800 comunistas, el diputado Martín Dies, presidente del Comité que investiga actividades subversivas, dijo hoy que esos empleados eran socios de la Liga «Pro Paz y Democracia», afiliada al comunismo.

(La Liga recientemente denunció en términos enfáticos al partido comunista).

Dies dice que aunque desde enero su comité probó que la Liga era parte del partido comunista, los socios, empleados del gobierno, no han renunciado todavía.

Arthur Krock en el «Times» dice que si Dies logra probar sus cargos de que hay en el gobierno 2800 comunistas, destruirá con ello al «New Deal» del presidente Roosevelt; pero que si no lo prueba, sus acusaciones «lejos de perjudicar al rooseveltismo lo consolidarán».

Los delegados a la reunión de Panamá con el Presidente

Le informaron del resultado de sus gestiones. Prematuro hablar ahora de zafra libre

Los miembros de la Delegación Cubana ante la Conferencia Interamericana de la Paz, recién celebrada en Panamá, visitaron al señor Presidente de la República.

Los señores Miguel Angel Campa, Pedro Martínez Fraga, Amadeo López Castro y Emilio Núñez Portuondo llegaron a Palacio poco antes de las once de la mañana, siendo recibidos inmediatamente por el jefe del Estado.

Los señores delegados concurrieron a informar al Presidente sobre el desenvolvimiento de la Conferencia, los temas abordados en ella, los trabajos verificados por la misión cubana y los resultados que de estos se derivarán para nuestro país, especialmente en lo que se refiere a los problemas económicos.

Al retirarse del despacho presidencial el doctor Miguel Angel Campa, quien como Secretario de Estado presidía la Delegación manifestó a los repórters palatinos que la visita había tenido por objeto saludar al señor Presidente y darle cuenta de la labor realizada por la representación cubana en la Conferencia de Panamá, añadiendo que los delegados estaban muy satisfechos de los resultados obtenidos, muy singularmente, en los tres puntos principales que trató la Conferencia, a saber: neutralidad, solidaridad y economía.

Con relación a la neutralidad quedó aceptada la ponencia de Cuba, formulada en concordancia con las líneas geográficas de los Estados Unidos.

En los asuntos económicos intervino el doctor López Castro.

Concretamente no fueron resueltos los puntos planteados por Cuba, pero sus proposiciones pasaron a estudio de la Comisión Permamente de Economía, de Washington.

Los repórters interrogaron al Secretario de Agricultura ingeniero López Castro sobre las posibilidades de la zafra libre en la próxima molienda.

Respondió que aún faltan tres meses para su inicio, por lo que resulta prematuro hablar de ello ahora.

DOS INDIVIDUOS ACUSADOS DE COMETER CRIMENES EN ESPAÑA, APREHENDIDOS

MADRID, octubre 6. (Havas).—La policía ha detenido a José Antonio Quintanilla, fundador de la Izquierda Republicana de Almaden, donde persiguió a muchos derechistas, que fueron asesinados. Llegó a alcanzar en el ejército izquierdista el empleo de coronel. También ha sido arrestado Fausto García Villar, teniente del campamento de concentración de Nuevo Baztán, donde martirizó a centenares de derechistas.

M.E.C.D. 2016

DENUNCIA UN COSECHERO QUE EN LA FERIA MUNDIAL DE N. YORK SE EXHIBE TABACO DE LA PEOR CALIDAD

SE HALLAN MANUFACTURADOS CON HOJA MALA Y LLEVAN LA FIRMA DE MARCAS ACREDITADAS

Un alto funcionario de la Comisión Nacional de Defensa y Propaganda del Tabaco Habano inspeccionó el pabellón de Cuba y no se dió cuenta de ello. Interviene Agricultura

Por considerarla de trascendencia para nuestra segunda industria, reproducimos a continuación la grave denuncia que contiene la carta de un prestigioso veguero que, velando por el prestigio del tabaco cubano en el extranjero, pone en conocimiento del señor secretario de Agricultura. He aquí dicha carta:

Habana, octubre 5 de 1939.
Sr. Ing. Amadeo López Castro.
Hon. Secretario de Agricultura,
Habana.

Estimado comprovinciano y amigo:

Acabo de regresar de un extenso recorrido por los Estados Unidos, adonde fuera en viaje de curiosidad y de placer. Como todo cubano interesado vivamente en el auge y la prosperidad de nuestro país, hice una visita al Pabellón Cubano de la Feria Mundial de New York, y hube de advertir que en ese lugar, donde los productos de Cuba debían estar rodeados de las mayores garantías y máximos celos, tanto en el aspecto oficial como en el particular, uno de ellos el que integra nuestra llamada segunda riqueza nacional lejos de acreditar a Cuba como el país del mejor tabaco del mundo, lo desacredita e inferioriza poniéndonos poco menos que en ridículo.

Como cosechero de tabaco de la ciudad de Pinar del Río, y como cubano experimenté en mi visita al pabellón de Cuba una gran decepción.

Aquellos tabacos para la venta y exposición al público, eran tagarninas infumables, paja de rumiantes, y lo más doloroso del caso es que aparecían esas vitolas ostentando indebidamente marcas y signos de sólidos crédito universal tales como Gener, Partagás, H. Upman y otros, cuyas firmas, velando por su crédito, deben impedir que se continúe menoscabando su nombre.

En mi afán de investigar si esa anomalía constituía un sabotaje a los productos de Cuba, adquirí tabacos americanos del más ínfimo precio, advirtiendo, con gran sorpresa, que los tabacos americanos tenían un mejor contenido que los llamados tabacos de Cuba ¿Qué hace la Comisión Nacional de Defensa y Propaganda del Tabaco Habano, cuando los periódicos acaban de publicar que un alto funcionario de la misma ha regresado de Nueva York en viaje de inspección al Pabellón Cubano?

Contra esa desdichada exhibición y venta de falsos tabacos cubanos o de tabacos de ínfima calidad, debemos rebelarnos cuantos sintamos por la prosperidad de Cuba y por la fama sin declives de nuestra rica hoja veguera.

No obstante lo ocurrido, no puedo negar la fe que tengo en que usted velando por el prestigio de Cuba y de una de sus mejores fuentes de riqueza, asuma la actitud congruente que el caso demanda, obligando a los encargados de salvaguardar la pureza de los productos de Cuba y de velar por sus autenticidades y prestigios, a que en el pabellón cubano de la Feria Mundial de Nueva York, se exhiba y venda el verdadero tabaco de Cuba, ese que no nos hace desmerecer enel concepto universal, y no el otro, como ha venido sucediendo en estos últimos tiempos.

Es de esperarse que los organismos encargados de observar por idénticos motivos la puridad del tabaco de Cuba en el extranjero confirmen su misión y justifiquen de algún modo la tremenda erogación con que anualmente castigan al presupuesto nacional.

No otra cosa puede esperar el maltratado veguero pinareño, que contempla con dolor como la burocracia deja desaparecer sus esfuerzos y afanes, en medio d elas más desesperantes lenidades, sin que surja la ayuda oportuna y el gesto decisivo y enérgico que lo saque de la ruina y de la desolación en que lo han sumido para desgracia del propio país y con detrimento de una de sus mejores fuentes de riqueza, ahora bastante precaria por los motivos expuestos.

Su afectísimo,

Abrahan Pérez.

Las Juntas Provinciales no deben designar inspectores para la impresión de boletas

Dijo el Tribunal Superior Electoral a la Provincial de Pinar del Río y circuló a todas las demás Provinciales, que las mismas no tienen que designar inspectores para que vigilen y certifiquen el cumplimiento del Art. 143, —fiscalización y supervisión de las boletas— porque ello lo hará el Superior Electoral en la forma dispuesta por el Código.

A las Municipales de Oriente

Dijo también a las Municipales de Oriente que el acuerdo de la Provincial anulando las operaciones del Artículo 59 debe entenderse en tanto en cuanto los partidos Unión Nacionalista y Nacional Revolucionario Realista, hagan uso del derecho que les concede el Art. Tercero de la Ley de 22 de Septiembre y mientras no presenten propuestas debe quedar todo como está; y cuando los presenten y deban repetirse las operaciones del Artículo 59, ha de efectuarse de modo que en la participación que le corresponde a los partidos ya sorteados se respeten los cargos que ya les fueron asignados en lo que sea posible, para evitar repetir totalmente lo hecho. El acuerdo también se comunicó a la Provincial de Oriente.

Acuerdos diversos del Tribunal

Quedó enterado el Tribunal de que la Provincial de Camagüey admitió la apelación establecida por Aurelio A Alvarez de la Vega y otros contra acuerdo en que se rechazó la propuesta de candidatura suplementaria del Partido Revolucionario Cubano, Auténtico.

Remitió el Tribunal ejemplares del Código Electoral a las Provinciales y Municipales, Salas del Supremo, Sala Primera de lo Civil de la Audiencia habanera, demás Audiencias, y Fiscales del Supremo y de las Audiencias.

Resolvió el Supremo un debatido problema de la Ley del Censo

Recordarán nuestros lectores que cuando en nuestros Tribunales de Justicia se debatian las cuestiones relacionadas con los delitos previstos y penados en el Código Electoral de Emergencia, el doctor José Rosado Aybar sostuvo ante el Tribunal Supremo, en un sinnúmero de recursos de casación, «que en razón a no haber por el momento, en que los delitos se juzgaban, precepto aplicable que sancionara como punibles las infracciones de dicho Código, por haber quedado derogado automáticamente al dejar de regir de acuerdo con uno de sus preceptos, no podían castigarse los actos que se habían ejecutado durante el tiempo de su vigencia, si como sucedía, en el momento de dictarse sentencia ese acto no estaba previsto y penado como delito»; cuestión ésta que no llegó a dejarse definitivamente resuelta porque en esos procesos—sobre todo los que estaban pendientes de casación en el Supremo—se aplicó la Ley de Amnistía de 21 de Diciembre pasado y en los cuales, luego, el Tribunal Supremo declaró la improcedencia de esa aplicación.

Pues bien, el Tribunal Supremo en el expediente número 262 de 1938, o sea, en el recurso de casación interpuesto por José Antonio Ferragut, por infracción de la Ley del Censo Electoral, ha dictado sentencia casando la de la Audiencia de Pinar del Río, que había condenado al recurrente como autor de un delito de infracción de la Ley del Censo Electoral, bajo el fundamento de que «la infracción atribuida a Rodríguez Ferragut, de haber inscripto como electores, entregándoles las cédulas electorales correspondientes, a varios individuos que ya lo habían sido por otro enumerador, no está previsto y penado en dicha Ley del Censo; ni aún siquiera puede tenerse en cuenta el Artículo 82 de la misma, que castiga con carácter general cualquier infracción de dicha Ley, siendo ello el fundamento de que el Tribunal Supremo haya dictado una segunda sentencia en que absuelve libremente al procesado.

Con respecto a la expresada Ley del Censo, el propio doctor Rosado Aybar viene sosteniendo ante el Supremo y en la Audiencia que, después de la derogación del Código Penal de 1870, que era el texto que definía la participación que en los delitos pudieran tener los que participaran en su ejecución o por actos posteriores, es decir: lo que debía entenderse por autores, cómplices o encubridores, único texto que podía aplicarse a este respecto en las infracciones de la Ley del Censo, puesto que esta Ley dispone que serán de aplicación los principios generales del Código Penal, no puede ningún Tribunal, en razón a la misma tesis que ahora resuelve el Tribunal Supremo, castigar por infracción de la Ley del Censo determinando la participación que en la misma pueda haber tomado cualquier persona.

NOTAS POLITICAS

EL MITIN DEL CERRO

Los miembros del Directorio Nacionalista en esta capital, actúan en la organización del mitin señalado para el día 14 en el parque Tulipán, de la barriada del Cerro.

A este acto seguirán los del día 15, 22 y 29 del presente mes, para terminar con una concentración nacionalista en el Parque Central, según se acordó en la reunión celebrada últimamente por la sargentería punista habanera.

Los presidentes de barrios Cuevas y V. González, intervienen activamente en la organización del acto en la barriada del Cerro.

Hablarán en el mitin del 14 Fernando del Busto, señorita Rodríguez Sarabia, González del Valle, Gutiérrez Macum y A. Beruff Mendieta.

EN MANUEL DE LA CRUZ

En Santa Felicia 6, reúnese esta noche el Comité de Damas del barrio Manuel de la Cruz, que preside la señora Angela Hernández.

Este comité interviene de modo activo en la campaña del Partido Liberal, en Manuel de la Cruz.

ELECCIONES EN REGLA MAÑANA

Mañana domingo, en horas de la tarde, se efectuarán elecciones conjuntistas en Regla.

Trátase de la constitución de la asamblea municipal, o sea elegir su comité ejecutivo y designar los delegados a la provincial del CND, ya que la constitución anterior fué anulada por fallo del Tribunal Superior Electoral.

La convocatoria cenedista se ha hecho según lo dispuesto en el artículo 10 de la ley de 22 de septiembre último, que da facultades al Presidente del Ejecutivo Nacional para citar en estos casos.

Avanzada conjuntista

Anoche tomó posesión en el Círculo de Prado 206 la directiva de la «Avanzada Municipal del Conjunto Nacional Democrático», con asistencia de representaciones de los barrios de la municipalidad.

Hizo uso de la palabra, entre otros, el señor Fernando G. Mancera, quien preside esta organización.

En Tunas

Mañana domingo celebrará el Partido Demócrata Republicano en Oriente una fiesta de propaganda política en el término de Victoria de las Tunas.

Nos da cuenta de ella el representante Bravo Acosta.

Próximo almuerzo republicano

Un almuerzo de cordialidad republicana será ofrecido el sábado 21 de octubre, a la una de la tarde, en los jardines de La Tropical.

Orgaizan este acto que ofrece el doctor Carlos Márquez Sterling, candidato por Acción Republicana a la Constituyente, los señores Salvador Rodríguez Manso, Juan Rafael Gómez, Miguel Aciego, Ricardo Cruz Merlo, Angel Esteban Rodríguez, Dr. Juan F. Vargas Castro y otros.

Legión Revolucionaria

Esta noche se celebró en el Parque Central el primer mitin organizado por la «Legión Nacional Revolucionaria Sindicalista.»

Hablarán: Blas Hernández, F. Fernández, Eliseo García, Rosa Matos, Arturo E. de Carricarte, Jesús M. Marinas y Abelardo González Vila.

Avanzada Liberal

Esta noche quedará constituída la «Avanzada Liberal» del Barrio de Manuel de la Cruz.

Se improvisará un mitin en Santa Felicia 6, entre Acierto y Atarés, en el que harán uso de la palabra oradores de esta novel organización.

Almuerzo auténtico el día 14

Se anuncia que el almuerzo a los doctores Félix Lancís y Carlos Prío Socarrás, presidentes de la provincial y municipal de la Habana del Partido Revolucionario Cubano (Auténtico), tendrá lugar el sábado 14, a la una de la tarde, en los jardines de la cervecería La Tropical. Lo presidirá el doctor Ramón Grau San Martín.

Legión de Hierro

Celebró junta el comité ejecutivo municipal de Batabanó.

Presidió el acto, al que asistieron la totalidad de sus miembros, el doctor Miguel A. Orta Córdova, tomándose distintos acuerdos.

El comité se declaró en sesión permanente.

Concentración republicana en Jatibonico

Se ha señalado el domingo 15 del presente mes para la concentración que celebrará el Partido Acción Republicana en Jatibonico, organizada por el doctor Rodolfo Romero y Viamontes, jefe provincial del Partido en la región camagüeyana.

Asistirán los candidatos a Delegados a la Constituyente y jefes de términos de la provincia a esta concentración, finalizando con un mitin, a las dos de la tarde, en el parque de allí, donde harán uso de la palabra los doctores Ramón Zaydín, José Manuel Gutiérrez, Radio Cremata, Carlos Márquez Sterling, Carlos M. Peláez, Agustín Cruz, Gonzalo Varona, Rigoberto Ramírez, Felicito García, Amador Romero Viamontes y el doctor Miguel Mariano Gómez.

Esta noche en Guadalupe

El comité ejecutivo del barrio de Guadalupe del PRC (A) anuncia un mitin para esta noche, a las ocho, en Campanario 612, entre Reina y Salud.

Invitan a los auténticos habaneros los señores América Aguilera, Santiago García y Manuel de J. Ortega.

Liga de Mujeres Nacionalistas

Esta noche será homenajeada por la «Liga de Mujeres Nacionalistas», la doctora Aida Rodríguez Sarabia, candidato a la Convención Constituyente por el Partido Unión Nacionalista.

Se efectuará este acto a las ocho de la noche en el Círculo Nacionalista de Reina 157, altos.

Devuelta un acta realista

Al Sr. Gustavo de la Luz, vecino de Esperanza 254 en esta ciudad, ha sido devuelta el acta de la «Federación de Presidentes y Secretarios del Partido Nacional Revolucionario (Realista) de la Provincia de la Habana por no constar en la misma su constitución.

Los zapateros han solicitado mejoras para dicha clase

Descanso retribuído, jornal mínimo y no traslado de las industrias al Interior

El coronel Fulgencio Batista invitó ayer a almorzar en su residencia de la Ciudad Militar a los senadores Saladrigas y Rosell y al ex teniente coronel—retirado—Desiderio Sánchez.

Después recibió en las oficinas de su casa al secretario de la Defensa Nacional, doctor Domingo F. Ramos; al secretario de Gobernación, señor Félix del Prado; al doctor José Enrique Bringuier; al ingeniero Cristóbal Díaz y al senador del Collado.

Fungió de ayudante de turno del coronel Batista el capitán Owen Parr.

Audiencias concedidas

El jefe de los ayudantes del coronel Batista, comandante Jaime Mariné, recibió ayer viernes a una gran cantidad de personas y crecido número de comisionados.

Entre estas últimas una integrada por miembros del Sindicato de Zapateros, quienes expusieron al citado oficial varios problemas relacionados con esa industria, tales como la no observancia del descanso detribuído y trataron especialmente del éxodo de las fábricas que funcionan en La Habana hacia otros lugares del interior al objeto de pagar menores jornales a sus obreros.

Liga Nacional de amateur

Miembros de la Liga Nacional de Amateurs de Cuba, con su presidente, el señor Jorge C. Ruz al frente, se entrevistaron con el jefe de los ayudantes para tratar de asuntos relacionados con la referida Liga.

El comandante Mariné, en su calidad de director general de Deportes, los atendió ofreciéndoles estudiar los asuntos que hasta él llevaron los deportistas.

Los de Comunicaciones

Cerca de ochenta personas, pertenecientes todas a la Asociación Conjunta de Comunicaciones con su presidente Luis M. Peña, acudieron ayer a la Ciudad Militar para gestionar del jefe del Ejército la resolución de varios problemas relacionados con sus sueldos, antigüedad, es escalafón y la inamovilidad.

Trataron con el comandante Mariné a quien entregaron un extenso memorándum conteniendo las peticiones formuladas.

El jefe de los Deportes del Municipio

El señor Félix Ayón Soler, jefe de Educación Física y Deportivo del Municipio de La Habana, entregó al comandante Mariné una carta para el jefe del Ejército, firmada por el coronel Beteta, del Ejército mexicano, en la que interesa la representación de Cuba en el Cuarto Pentalon Juvenil Panamericano que tendrá lugar en la Ciudad de México el próximo marzo de 1940.

El comandante Mariné prometió trasladar la carta al coronel Batista y personalmente ocuparse como director de Deportes, de este asunto.

Panteón para los conductores de ómnibus

Fueron recibidos por el jefe de los ayudantes los empleados de las rutas 30 y 57 de los Omnibus Aliados, señores Ceferino García, Oscar Hernández, Gilberto Torres, Jose R. González, Miguel Sotolongo y A. Alvarez, quienes presentaron un memorándum solicitando la ayuda oficial para construir un panteón en el Cementerio de Colón que será destinado a los empleados de los Aliados que fallezcan.

Piden apoyo los estudiantes

Los señores Oswaldo Romeu y Rigoberto Ortega, en representación de los alumnos de la Escuela Normal de Santa Clara, solicitaron la ayuda del secretario de Educación para que éste resuelva, por medio de disposición administrativa, el problema de los 'arrastres de asignaturas.

El comandante Mariné pasará el memorándum al secretario del ramo de Educación.

P A L A C I O

El presidente de la Cámara la Cámara

Después de entrevistar al Jefe del Estado, el señor Marcelino Garriga, presidente de la Cámara de Representantes charló con los reporters palatinos a los que dijo: "La Cámara continuará resolviendo todos los proyectos que tiene sobre la mesa después que haya tratado la legislación supletoria de la Ley de Liquidación de la Moratoria Hipotecaria".

añadió:

—Entre los primeros asuntos a discutir se encuentra el proyecto del señor Gustavo Gutiérrez, relativo a la zafra libre y a la estructuración del Instituto de Estabilización del Azúcar.

"Tan pronto llegue a la Cámara la ley modificativa de la Liquidación de la moratoria se procederá a convocar a sesión extraordinaria para tratarla. Tengo la impresión de que el proyecto será presentado el lunes. Acabo de ser informado de que para dejar estructurada la ley modificativa sólo faltan algunos detalles.

Cambiando de tema dijo el señor Garriga que en vista del silencio de los partidos políticos no obstante la vecindad de los comicios para la Asamblea Constituyente, hay que pensar que los partidos y candidatos están preparando unas elecciones de mesa. La falta de animación y de entusiasmo no dicen otra cosa, agregó.

Dijo no haberle sorprendido el manifiesto del Partido Demócrata Republicano, pues desde hace tiempo él había declarado a los reporters palatinos que la táctica de ese partido es la de ir al retraimiento.

Siguiendo el curso de la conversación política uno de los presentes en la charla recordó la fundación de la Conjunción Patriótica Nacional con el general Mario García Menocal como candidato a la Presidencia y la petición del Partido Liberal de que fuese privado del cargo el entonces jefe del Ejército general Monteagudo. El señor Garriga hizo historia estableciendo ciertos paralelos con los días presentes.

El comandante Govea

Informó a los periodistas el comandante Juan B. Govea, director general de Radio que tiene en estudio la distribución de los 25 canales que corresponden a Cuba entre las 37 estaciones radioemisoras que funcionan actualmente.

Visitas

Entrevistaron al Presidente los señores Antonio Riva, secretario de Obras Públicas, Saturnino Martorro, Ramón Rovirosa, Ricardo García Birba y José Fernández.

El secretario de Sanidad

El doctor Moya, secretario de Sanidad, informó a los periodistas que su Departamento estaba confeccionando sus presupuestos de gastos para el próximo ejercicio.

A propósito de las declaraciones recientes del jefe del Partido Revolucionario Realista señor Sergio Carbó, en las que hubo de referirse a determinas Carteras del Gabinete, dijo el doctor Moya que ignora si tales declaraciones reflejan la opinión del partido o la del señor Carbó personalmente, "ignoro en qué puedo haber faltado al programa del Partido".

El secretario de Gobernación

Para tratar asuntos de su Departamento visitó al Presidente el secretario de Gobernación señor Félix del Prado.

Dijo a los reporters que en los nuevos presupuestos de Gobernación aparecen restituídos los antiguos sueldos del personal y aumentados los haberes de los empleados de la cárcel de La Habana.

DODGE 1940
LOS KILOMETROS EN Dodge CUESTAN MENOS

HURTO DE 90 PESOS

Diego Fernández Martínez, vecino de Compostela 860, denunció a la policía que de su domicilio le sustrajeron un sobre en el que guardaba la suma de 90 pesos, sin que tenga sospechas en persona alguna.

REPLICA AL SR. MANUEL ASPURU

El escrito titulado «EL PROBLEMA DE LA LIQUIDACION DE LAS MORATORIAS. LA OPINION DE UN HACENDADO QUE NO ES LITERATO NI JURISTA.—ALGUNAS PREGUNTAS DIFICILES DE CONTESTAR» que calzado con la firma del señor Manuel Aspuru ha visto la luz pública en la prensa de estos días, por los términos en que se produce, por las preguntas que formula invitando a su contestación, y por la referencia que hace al escrito por el que los abajo firmantes solicitaron del Honorable Sr. Presidente de la República el veto del proyecto de Ley titulado «Liquidación de las Moratorias, hace obligado este otro documento, que aun cuando de réplica al señor Aspuru y de contestación a sus preguntas, no pretende establecer una polémica que resultaría impropia, por dos razones fundamentales. La primera, porque el asunto a tratar, ya suficientemente discutido, se encuentra en estos momentos sometido a la decisión del señor Presidente; y, la segunda, por la diferente posición en que se encuentran colocados en relación con este asunto, y el distinto enfoque y puntos de vista con que aprecian su naturaleza y consecuencias, de una parte el Sr. Manuel Aspuru, y de la otra los firmantes de este escrito.

Hace el Sr. Aspuru su tardía aparición en el debate como una parte directamente interesada en el mismo. Su opinión puede ser, efectivamente, la de un hacendado que no es literato ni jurista, pero es, a todas luces, la de un hacendado que es deudor y que por esta sola razón resulta en un todo coincidente con la opinión que hasta ahora han manifestado todos los deudores que han dejado escuchar su voz en el debate. El criterio del señor Aspuru responde a su interés patrimonial personalísimo, íntimamente vinculado al problema que se discute.

Por el contrario, los que suscriben, en su mayor parte no son acreedores ni deudores; no resultan directamente afectados por estos asuntos y, en consecuencia, tienen de ellos una visión y un enfoque libre de toda influencia perturbadora del interés personal, y atentos solamente al más alto y respetable interés general del agregado social. Por eso es que cada vez que junta o separadamente han estudiado el problema de la liquidación de las moratorias lo han hecho apreciando sus proyecciones y sus consecuencias sobre la economía nacional, desentendiéndose del interés particular del acreedor, que consiste en cobrar hasta el último centavo de su crédito, y del interés del deudor que estriba, por lo que se aprecia de la polémica, en no pagar ni el primer centavo de su deuda.

De ahí que todo intento de polémica entre el señor Aspuru y los infrascritos resultaría imposible. Las razones de uno y otro lado, obedientes a enfoque y a propósitos de distinta naturaleza y condición, se repetirían y prolongarían hasta el infinito como dos líneas paralelas, sin acercarse o separarse entre sí ni un solo milímetro.

Entiende nuestro opositor que las disposiciones legales y de gobierno que impusieron un precio determinado al azúcar en dos zafras comprendidas en el trágico período de la gran guerra; las distintas leyes que limitaron las zafras azucareras a partir de 1926; la de 1930, que estableció el llamado plan Chadbourne; el Decreto-Ley de 1934 prohibiendo a los hacendados disponer de sus tierras; el Decreto-Ley de 1935 que les obligó a pagar por las cañas precios superiores a los contratados; el de 1934 que moratorió sus créditos contra los colonos y, en fin, la Ley de Coordinación Azucarera, de fecha reciente, que al decir del Sr. Aspuru les impuso aún mayores sacrificios, causaron grave e injusto quebranto a los intereses de los hacendados; y luego de quejarse de que nadie saliera entonces a la defensa de esa respetable clase de nuestra organización económica nacional, a pesar de reconocerse los graves errores y las manifiestas injusticias de las medidas que se promulgaron, con una ingenuidad que asombra, formula su primera pregunta:

«Lo que se pudo hacer con perjuicio de los hacendados, por qué no puede hacerse a favor de ellos? Si a quienes arriesgan sus capitales en crear riquezas y dar trabajo, el Poder Público puede imponerles esos sacrificios, por qué el mismo hecho ha de resultar «monstruosidad' cuando se trata de los capitales que no producen otra cosa que intereses, bajo sólidas garantías sin ningún esfuerzo de sus dueños, y sin dar trabajo a nadie, como no sea en pequeña escala a abogados y procuradores?»

Influenciado por la consideración de su propio personalísimo interés económico, tan íntimamente vinculado al problema en discusión, aspira el señor Manuel Aspuru a que las injurias que en su opinión causaron al derecho de los hacendados aquellas relacionadas legislaciones, se repiten hoy, agravadas y extendidas en superlativa escala, en perjuicio de los acreedores todos, por cualquier concepto que lo sean, prestamistas o vendedores, arrendadores y aun acreedores por trabajo personal, y en beneficio de los hacendados, por vía de compensación. No; los abusos de fuerza o de derecho que puedan haberse cometido por los Poderes Públicos contra los hacendados no pueden justificar iguales o mayores desafueros contra otras clases sociales, porque, por este camino, pronto llegaríamos a la abrogación total de los más elementales principios sostenedores de la ley, la moral y la civilización. El remedio no puede estar en aumentar o perpetuar el mal ya realizado, sino en reparar éste y evitarlo para el futuro.

Tan fuera de toda razón derecha y de toda lógica como ese comentado propósito del señor Aspuru, es la distinción que quiere establecer entre la utilidad y la productividad de los capitales propios de los señores hacendados, arriesgados en crear riquezas y dar trabajo, y los capitales que recibieron en préstamo de banqueros y particulares. Desconoce el señor Aspuru, en primer término, que el prestamista hace suyo el dinero prestado, obligándose a devolver otra suma igual; desconoce también que todos debemos presumir que las sumas que en préstamo obtuvieron el señor Aspuru y sus compañeros los hacendados deudores fueron invertidas igualmente en la explotación de sus propios negocios y sirvieron para crear riquezas y producir trabajo, y no en atenciones personales o de otra naturaleza. No se alcanza, pues, la razón que aconseje dar tratamiento distinto a los capitales que se sacaron del bolsillo propio que aquéllos que se sacaron del bolsillo ajeno, si ambos tuvieron la misma aplicación y persiguieron idéntica finalidad; el desarrollo, el desenvolvimiento, el mayor auge de la industria azucarera. Por el razonamiento del señor Aspuru se llega a establecer dos clases distintas de hacendados: el que se desenvolvió con sus recursos personalísimos, y el que lo hizo a base de su crédito, para hacer de peor condición al primero, pues mientras éste comprometió, y perdió, tal vez, en gran parte, su propio patrimonio, el segundo, especulando con recursos obtenidos a base de préstamos, sólo habrá comprometido y expuesto a graves quebrantos el capital de otros y su propio crédito.

Claro está que si en estos momentos se niega, no ya sólo la formidable y extraordinaria función económica y social que el crédito ha cumplido en el desenvolvimiento de la vida económica del país en los últimos cuarenta años, sino también la propia existencia de ese crédito, el hacendado que trabajó con capitales ajenos nada habrá perdido personalmente.

Puesto en este punto, formula el señor Aspuru las siguientes preguntas: «Puede llamarse crédito nacional a la inversión de capitales en hipotecas a dos o tres años plazo, bajo severísimas condiciones y garantías? No sería mejor resolver los problemas del crédito controlando la balanza internacional de pagos, organizando la Banca Nacional sobre la base de «nuestra moneda», estableciendo un Banco Hipotecario capaz de facilitar capitales a largos plazos y módico interés, etc.?»

Sí, la inversión aludida puede y debe llamarse por su nombre, «crédito», porque no tiene otro; y porque ese crédito, aun con las características que le atribuye el señor Aspuru para negarle existencia y nombre, es el que ha permitido y hecho posible el gigantesco crecimiento de la industria azucarera, primero, en tiempos de amplia prosperidad; y el que más tarde, cuando la crisis económica mundial prendió su garra en nuestra tierra, aseguró su subsistencia. Ese crédito ha sido, al propio tiempo, el que ha permitido y hecho posible el nacimiento y desarrollo de otras industrias, más modestas que la azucarera, pero contribuyentes también al sostenimiento de la vida económica del país. Ese crédito, hoy tan maltratado, es el mismo que ha servido para transformar la capital de la República, en unas pocas décadas, de una aldea de pobre condición en una gran ciudad.

Las condiciones en que se desenvolvió el crédito en Cuba durante cuarenta años no fueron tan severísimas como dice el señor Aspuru mientras el crédito no fué herido, maltratado y desconocido como lo es hoy; esto es, mientras pudo cumplir su función económico-social. El breve plazo de dos años, o de tres, o de cuatro,, sobre el que hace hincapié nuestro ponente, no encontraba jamás dificultad alguna de prórroga a su vencimiento y, por otra parte, la hipoteca era fácilmente trasladable a otro titular. El plazo breve jamás fué motivo de quebranto alguno para el deudor.

Indiscutiblemente que el ideal sería intentar la solución de los máximos problemas económicos del país por los medios que propone el señor Aspuru o por otros semejantes y adecuados; pero lo que no puede admitirse en forma alguna es que por la razón de no intentarse estos nuevos medios se pretenda destruir los actuales sin reparar en los graves daños que esto acarrearía y sólo por la satisfacción del interés o del beneficio que con dicha destrucción podrían alcanzar algunos.

Por otra parte, cuando el señor Aspuru se refiere a los atropellos legislativos de que, a su juicio, han sido víctimas los hacendados, y al desamparo en que se vieron, incurre en errores e inexactitudes que es preciso rectificar con una afirmación de carácter general.

Lo que se ha hecho con los hacendados, con aquellas medidas legislativas anteriormente relacionadas, ha sido propiciado en unos casos, defendido en otros y aceptado siempre, por los propios interesados colectivamente, con miras a su mejor desenvolvimiento o a mayores beneficios en sus negocios; negocios que, como tales, dependen de una serie de factores variables e imponderables que no concurren en el contrato de préstamos, cuyos factores se limitan a los siguientes: capital prestado, garantía, interés y tiempo. Tres fijos y los cuatro predeterminados.

Todas aquellas medidas legislativas, por otra parte, fueron adoptadas a virtud de las reiteradas promesas de quienes se suponían doctos en la materia en cuanto a que ellas se implantaban para la salvación y la prosperidad del pueblo de Cuba, y quienes, ante fracaso tan rotundo, evidente y reconocido no están hoy autorizados para imponer nuevas leyes que, como la de «Liquidación de las Moratorias» habrán de causar nuevos y mayores males, invocando y anunciando idénticos propósitos y resultados, que en ocasiones pasadas.

Cuando el señor Aspuru se refiere a las leyes y Decretos-Leyes que favorecieron con sus disposiciones a los colonos frente al derecho contractual de los hacendados, omite referencia a la Ley de Moratoria de 3 de Abril de 1933 que eximió a los ingenios de realizar pago alguno por cuenta de sus hipotecas hasta 1935; y al Decreto-Ley de 1934 que amplió considerablemente los términos de dicha moratoria, y permitió a los hacendados hacer libremente las zafras de 1933, 1934, 1935 y 1936 sin tener que pagar un solo centavo por cuenta de principal ni de intereses, hasta julio de este último año en que debieron comenzar a pagar una proporción muy limitada de intereses.

Fuera de toda duda está que la copiosa legislación a que se refiere el señor Aspuru en su alegato, contando, entre ella, la Ley de Coordinación Azucarera, igualmente mencionada, ha adolecido de profundos errores, traducidos en grave quebranto no ya sólo para los señores hacendados, sino también para el resto de los industriales cubanos, para el comercio, para las clases productoras todas y para el país en general.

No tiene, pues, el señor Aspuru el derecho de monopolizar las lamentaciones; y, mucho menos, el de querer sacar de sus motivos la razón de unas ventajas personales que pugnan con los más elementales principios de equidad y de justicia.

Pregunta también nuestro oponente, refiriéndose a los hacendados, si no «sería justo darles alguna compensación, algún alivio, permitirles sobrevivir, aunque ello se haga a expensas de los prestamistas y banqueros, etc.»

Ni los firmantes de este escrito ni nadie en Cuba que aprecie estos problemas con sensatez y serenidad de juicio pueden oponerse a un plan de liquidación de las vigentes leyes de moratorias que permita la supervivencia de los deudores todos, hacendados o no hacendados, facilitando el cumplimiento de las obligaciones, con plazos largos e intereses reducidos a la mínima, pero justa proporción. Si ésta fuera la compensación o el alivio que solicitara el señor Aspuru nada habría que oponer a su pretensión. Pero es el caso que sus propias declaraciones demuestran que su aspiración va mucho más lejos.

Aboga nuestro oponente por la aprobación de la llamada «Ley de Liquidación de las Moratorias', que él mismo, llevado por la naturaleza misma de las cosas, llama «Ley de Revaluación». Y ya en este extremo no podemos estar conformes con el señor Aspuru, porque el aludido proyecto de ley en poder del señor Presidente de la República, bajo el pretexto de liquidar las moratorias vigentes, incurre en las siguientes enormidades:

1.—Concede nuevas moratorias a obligaciones constituídas con anterioridad al 14 de agosto de 1934, que anteriormente no habían sido objeto de este beneficio porque ninguna razón legal ni de equidad ni de moral ni de justicia ni aun económica o social se había encontrado para ello. Se pretende hoy conceder moratorias para las obligaciones derivadas del trabajo personal del empleado que gana un sueldo que no recibió; del jornalero que no cobró su jornal, del profesional que no percibió sus honorarios.

2.—Concede nuevas moratorias para las obligaciones constituídas con posterioridad al 14 de Agosto de 1934, dentro de un estado de moratoria ya declarado, en plena crisis económica ya existente.

3.—Concede moratorias para los que compraron ingenios de fabricar azúcar en fecha reciente, sin pagar su precio, aunque éste ha sido el precio ínfimo impuesto por la actual situación de crisis. Y se autoriza al comprador para pagar con el importe de las utilidades que obtenga del mismo ingenio comprado, y sólo en la proporción que alcancen esas utilidades.

4.—Se declaran nulos los pactos y convenios celebrados entre los interesados que sirvieron para «liquidar» las moratorias en sus casos particulares, sobre las bases que ellos mismos estimaron las más justas y equitativas, con lo que se traiciona manifiestamente lo que debía ser el objeto primordial de la ley.

5.—Se limitan los derechos del acreedor pignoraticio y se declara extinguida la acción personal derivada del contrato principal de préstamo, con lo que se asesta un golpe de muerte a la pignoración, indispensable, principalmente, a los negocios de la industria azucarera.

6.—Y, por último, se contienen casos particulares que no persiguen otra finalidad que servir intereses privados, estableciéndose injustos e irritantes privilegios.

La actuación del señor Manuel Aspuru, apoyando pública y abiertamente las medidas apuntadas, viene a poner una nueva y dolorosa nota de desorientación, de confusión y de desorden en el cuadro sombrío de las realidades nacionales en el momento presente. Quien por razón de su propio nombre, de su ejecutoria en el desarrollo de negocios que han sido fundamentales en la vida económica del país, y del crédito que siempre disfrutó y fué base fundamental en el desenvolvimiento de sus actividades industriales y mercantiles, parecía el más obligado a dejar oír una voz serena y reflexiva, atenta sólo a los intereses generales del país, influenciado por la defensa de un interés personalísimo, se manifiesta en términos de franca oposición a aquellos intereses generales y en tonos totalmente disolventes. El síntoma es profundamente desalentador.

Ya se ha dicho que los suscribientes de este escrito no se oponen a una solución equitativa del problema planteado; pero quieren repetir que esa equidad está muy lejos de manifestarse en el proyecto aprobado por el Honorable Congreso y en las pretensiones de quienes, al confundir justas concesiones con despojos inicuos, con tal de obtener ventajas del momento, no tienen inconveniente en cerrar toda posible esperanza de liberación económica del país y de los cubanos de buena voluntad que aspiran a un futuro mejor que podría lograrse si unos y otros merecieran crédito suficiente para poner en funcionamiento las energías e iniciativas de estos últimos en la explotación de los recursos naturales del primero.

Habana, Octubre 5 de 1939.

Dr. Félix M. Goizueta, Dr. Erasmo Hurtado de Mendoza, Dr. Alberto Blanco, Dr. Raúl de Cárdenas, Dr. Mario Nin y Abarca, Dr. Mario B. de Rojas, Sr. Leonardo Morales, Sr. Rafael Palacios, Dr. Eusebio Ortiz, Sr. Paul Mendoza, Dr. Manuel Fernández Supervielle, Dr. Jesús de los Heros, Dr. Eduardo Salaya, Sr. Manuel Ortega, Sr. Fausto Menocal, Dr. José L. Goizueta, Dr. Julio Dumás, Señor Francisco Gómez, Dr. Alberto J. Carrillo.

M.E.C.D. 2016

EN JUNTA QUE SE EFECTUARA EN LA SECRETARIA DE COMERCIO FIJARAN PRECIO A LA LECHE CRUDA

LOS ALUMNOS DE MEDICINA, CONTRA EL AUMENTO DE LOS CURSOS DE ESPECIALIDADES

SE HAN SUSPENDIDO LOS PAGOS DE PREMIOS ORDINARIOS QUE SE DIERON EN EL CURSO PASADO

Concedidos dos créditos por el Consejo Económico: uno para la Cátedra «H» de Pedagogía, y el otro para las obras del edificio «José Cadenas Castañer». Homenaje a Julio San Martín

Los estudiantes del cuarto año de la Escuela de Medicina se han pronunciado contra el aumento de las especialidades, que han sido extendidas de un cuarto de curso a medio curso.

Dichas especialidades, según nos informan los citados alumnos, han sido siempre de un cuarto de curso, es decir, de mes y medio de clases, al cabo del cual se celebraba un examen final.

De los dos grupos en que se encuentra dividido el alumnado del cuarto año de Medicina, el grupo A, que comprende desde la letra A hasta la K, ha resuelto ya el problema, pues los profesores de Urología y Garganta le han dado la razón a los estudiantes y los han dividido en dos subgrupos, uno que cursa Garganta y otro Urología.

A los estudiantes pertenecientes al grupo B, que comprende de la J hasta la Z, se les ha impuesto, sin embargo, la obligación de cursar las dos especialidades al mismo tiempo y se les ha fijado el examen para el mes de febrero del año próximo.

También a estos alumnos se les exige cursar las especialidades de Ginecología y Ortopedia al mismo tiempo.

Con tal motivo el cuarto año de la Escuela de Medicina se reunió ayer, adoptando los acuerdos que insertamos a continuación:

Primero: Interesar que las especialidades sean este año, como los anteriores, de un cuarto de curso y que a la terminación del mismo se celebre el examen final correspondiente.

Segundo: No asistir a las clases de las especialidades en tanto no se resuelva satisfactoriamente la cuestión planteada.

El grupo A tampoco concurrirá a dichas clases, por solidaridad.

Tercero: Solicitar la celebración de tres exámenes parciales en las asignaturas de Patología Médica y de Terapéutica, como se han realizado en años anteriores, dada la extensión extraordinaria de la materia.

Cuarto: Pedir que los exámenes sean orales o escritos, a opción del alumno.

Quinto: Recabar la publicación de las conferencias de las clases.

Y sexto: Convocar a otra asamblea del cuarto curso de Medicina para el lunes próximo, a las doce del día.

Acuerda el Consejo suspender el pago de los premios

Acordó anoche el Consejo Económico de la Universidad de la Habana suspender el pago de los premios ordinarios, en libros o instrumentos científicos, hasta tanto se conozca el número exacto de los premios otorgados durante el pasado curso.

Fué aprobado, asimismo, el informe de los doctores José Manuel Viamonte y Luis A. Baralt sobre la publicación simultánea, en español y en inglés, de la obra sobre el doctor Carlos J. Finlay, escrita por su hijo.

También se concedieron anoche dos créditos, uno de 175 pesos y otro de 370 pesos, con cargo a la liquidación del pasado presupuesto, que se destinarán al Laboratorio de la cátedra «H» de la Escuela de Educación y a pagar ciertas partidas del equipo del edificio «José Cadenas Castañer».

Quedó autorizado anoche también el Departamento de Información e Intercambio Cultural para publicar los programas oficiales de todas las asignaturas que se explican en las distintas escuelas universitarias.

Dichos programas podrán venderse a un precio que resulte un 25 por ciento mayor de su costo.

La recaudación por ese concepto será utilizada por el propio Departamento de Intercambio.

Homenaje a Julio San Martín

Ayer se tributó un hermoso homenaje al doctor Julio San Martín, distinguido profesor universitario.

El homenaje le fué ofrecido por la Confederación de Profesores Universitarios, por su labor meritísima como Presidente del Colegio Veterinario.

A nombre de los profesores universitarios habló el doctor Rafael Fiterre, que consignó que el homenaje que se rendía a Julio San Martín era más que merecido.

El doctor San Martín, con bellas y emotivas palabras, agradeció el homenaje.

El Album de los graduados en Derecho

Se están ultimando los preparativos para la impresión del Album de los graduados en la Escuela de Derecho del Alma Máter.

El lunes próximo, en la Asociación de Estudiantes de Derecho, habrán de reunirse, a las tres de la tarde, los graduados.

Suscriben la citación los doctores Beba Agra, Julia Iglesias, Lilia de Cervera, Cuca Quintana, Antonio Prisco Porto, Raúl Seeling, Tirso Clemente, Raúl Stéfano, Carlos Tablada, Alfonso García Rubio, Julio Alonso y José Raúl López Goldarás.

Junta de Gobierno en la Escuela de Medicina

El próximo lunes habrá de celebrar una reunión la Junta de Gobierno de la Escuela de Medicina.

Tratará en la misma de distintos asuntos pendientes.

ARMONIAS

FOMENTO DE INDUSTRIAS NUEVAS

El señor Secretario de Educación visitó recientemente la Escuela Técnica Industrial de Rancho Boyeros. Dijo un noticiero, que al «constatar» la excelencia de ciertos artículos industriales que allí se elaboran, declaró que iba a estudiar la conveniencia de que el Estado comprara a los talleres de ese plantel algunos renglones de material para las escuelas públicas, y otros efectos de uso y consumo en las dependencias nacionales.

Con esto —añadía la noticia— se propone el Secretario de Educación resolver la escasez de esos materiales, que los contratistas del Estado se niegan a suministrar alegando falta de pago, y además, beneficiar al erario público con la notable rebaja de precios que puede ofrecer al Estado la Escuela Técnica Industrial.

Atribuímos el sentido alarmante de estas declaraciones a una interpretación posiblemente equivocada. Es demasiado elemental la inconveniencia e iniquidad de poner a competir el trabajo escolar o el de penados, con el comercio y la industria nacionales que pagan los impuestos, las contribuciones y que cumplen las obligaciones de las leyes sociales. Creemos al señor Secretario de Educación incapaz de incurrir en yerro de tanto bulto, y menos aún con el Estado en situación de pagador moroso.

Tan lejos estamos de creerlo, que no recogemos la versión para impugnarla, sino al contrario, para destacar en ella lo que le descubrimos de útil y edificante.

En esas Escuelas Técnicas Industriales, como en las de Artes y Oficios, en las Escuelas del Hogar, etc., hay determinadas actividades que, con una adecuada protección del Estado como la que suponemos en la mente del Secretario de Educación, podrían convertirse en nuevas industrias nacionales sin perjuicio para los intereses económicos de nuestro pueblo. Vale decir, convertirse en fuentes de sustento para una parte importante de nuestra población obrera, y liberación de un tributo innecesario a la importación.

Veamos, como uno de los diversos ejemplos que pudiéramos presentar, la industria de cerámica que en la propia Escuela Técnica Industrial de Mujeres examinó el Secretario en aquella visita.

Con materiales insuperables de Pinar del Río allí se está fabricando una cerámica llamada a tener gran consumo en Cuba, con sólo una razonable protección oficial. Es buena y está bien hecha. Su mérito qeedó evidenciado en la exposición efectuada por la Escuela a mediados de este año.

Con una ligera protección arancelaria para la cerámica nacional y un montaje adecuado de los talleres en pocos años nos libraríamos de importar la loza que no fuese de extraordinario lujo; que no fuesen obras maestras de la industrial mundial. Exactamente como está ocurriendo en el ramo de perfumería.

Cuando aquella exposición triunfal, felicitamos a la Escuela Técnica Industrial de Mujeres por su contribución a la prosperidad cubana. Hoy felicitamos también a las alumnas graduadas de Maestras Ceramistas en el último curso, y muy especialmente a la señorita Clara Aizpurua, una de las más brillantes en el grupo de graduadas. En su carácter de Maestras integran un personal magnífico para el desarrollo de aquellos talleres.

Y nos complacemos, igualmente, en anticipar un aplauso al señor Secretario de Educación, Dr. Cleto Guzmán, por cuanto realice en pro de esa nueva industria cubana y de esas jóvenes Maestras Ceramistas, que merecen estímulo y empleo provechoso para la economía nacional.

Gustavo E. URRUTIA

MAÑANA SERAN INVESTIDAS LAS ULTIMAS GRADUADAS DE LA «ESC. DEL HOGAR»

Mañana, domingo, serán investidas solemnemente las últimas graduadas de la Escuela del Hogar de la Habana.

Tendrá lugar el acto, a las nueve de la mañana, en el teatro Auditorium.

La doctora Consuelo Jiménez Rebollar, directora del plantel, hará uso de la palabra en el acto, y el resumen del mismo estará a cargo del doctor José Manuel Cortina.

También mañana domingo, a las diez de la mañana, será abierto el curso en la Escuela de Artes y Oficios de la Habana «Fernando Aguado Rico».

Figuran en el programa combinado para el acto discursos por el arquitecto Silvio Acosta, director de la Escuela, los profesores José León y José Montó y el doctor Gabriel García Galán.

Se inaugurará un rincón martiano y se develará un busto del señor Francisco Planas, ex-jefe de los talleres de la Escuela de Artes y Oficios.

SE ENTREGO UN PREMIO EN LA SECRETARIA DE EDUCACION

Se entregó ayer en la Dirección de la Cultura de la Secretaría de Educación, el premio donado por Humara y Lastra para el mejor trabajo sobre «El valor del disco en la educación musical».

Correspondió dicho premio a la señorita Gisela Hernández.

¿Tiene Ud. algo que vender en los Estados Unidos?

¿Tiene Ud. productos de la hacienda, fábrica o minas? Nosotros le buscaremos comprador. Diríjase a la Foreign Advertising & Service Bureau, Inc., 47 East 42nd Street, Nueva York, E. U. A. Establecida desde 1905. — Cable: "PERELES", Nueva York.

Las Conferencias Interamericanas del Caribe abren el lunes los actos para recordar el Descubrimiento de América

Confraternidad, afirmación cultural y producción intelectual de los pueblos antillanos, homenaje al Descubridor, el ideal colombista panamericano y su alcance, temario de esta sesión

El próximo lunes nueve de los corrientes, a las 9 de la mañana, se efectuará en el Palacio Nacional del Azúcar, (Ignacio Agramonte entre Dragones y Teniente Rey), la Primera de las Reuniones Interamericanas del Caribe, organizadas por la Sociedad Colombista Panamericana, para dar cumplimiento a las Resoluciones LVII de la Conferencia Interamericana de Consolidación de la Paz, (Buenos Aires 1936) y a la Resolución XCVIII de la Octava Conferencia Internacional Americana celebrada en Lima, Perú, en el mes de Diciembre pasado.

Estas reuniones se efectuarán, por lo menos, dos veces al año y tienen por objeto organizar los actos que se celebrarán en Octubre de 1942, para conmemorar el Cincuentenario del Descubrimiento de América, y estrechar los lazos de afecto, mediante el conocimiento mútuo y las relaciones culturales, sociales y económicas, que unen a los países del Continente. Entre los actso más importantes que se han proyectado, figura la inauguración del Faro-Monumento que como Homenaje Continental a Cristobal Colón, se erigirá en Punta Torrecilla, República Dominicana.

El temario de la Primera de estas reuniones, incluye los siguientes asuntos: A) Confraternidad del Caribe; B) Afirmación Cultural; C) Producción Intelectual; D) Homenaje al Descubridor; E) Celebración del IX Cincuentenario del Descubrimiento; F) El Ideal Colombista Panamericano, su Significación y Alcance.

Han acreditado representaciones ante esta Primera Reunión, corporaciones oficiales y privadas de los siguientes países: Colombia, Cuba, El Salvador, Estados Unidos de América, Estados Unidos Mexicanos, Panamá y la República Dominicana.

A la Secretaría General Provisional de la Primera Reunión mencionada, se han remitido innumerables ponencias para discutir en las deliberaciones, siendo algunas de ellas las que se citan a continuación: Sistema de Turismo en el Circuíto Colombino Americano, firmada por Armando Maribona; Confraternidad del Caribe, del Dr. Carlos A. Llanes; Conmemoración del Primer Centenario del Archivo Nacional, del doctor Guillermo de Zéndegui; Filmación de una Película del Descubrimiento de América, de Francisco Guiral Lamillar; Adopción de Compendios de Historia y Geografía de carácter eminentemente gráfico y con marcada tendencia americanista, presentada por el Dr. Guillermo de Zéndegui; Creación de Museos Americanos, de Rafael Marquina; Liberación de Derechos arancelarios (durante la semana del IX Cincuentenario del Descubrimiento) en todos los países americanos, a un producto originario de cada uno de ellos con fines de propaganda e incremento del intercambio comercial americano, suscrita por el señor Antonio Riccardi Tamburi, Delegado de la Cámara de Comercio de la República Dominicana. Hay además, presentadas distintas otras mociones de singular interés, una de las cuales suscrita por la Delegación de la Sociedad Colombista Panamericana, correspondiente a Cuba (Dr. Zéndegui, Dr. Santovenia, Dra. Elena López, Lic. Meluzá Otero, y Profesor Dumois), se refiere a la denominación futura de «Mar de los Pinzones» a la porción de mar conocida como «Canal de Bahamas», como justa recordación a los hermanos Martín Alonso y Vicente Yañez Pinzón.

Hay otra moción presentada por el stñor Agustín Lazo, Delegado de la Asociación de Reporters de la Habana, recomendando la acuñación por cada país americano, con plata nativa, de una moneda de valor equivalente a un dolar, que sirva como recordación del IX Cincuentenario del Descubrimiento de América. Esta acuñación deberá ser limitada y del señoreaje que cada país obtenga, dedicará un cincuenta por ciento a engrosar los fondos que se recaudan en toda la América para erigir el Faro-Monumento a Colón. Otra de las mociones presentadas, con el fin de organizar la manera de obtener fondos para la terminación del Faro de Colón, es la presentada por el Delegado de la Secretaría de Comunicaciones de Cuba, señor Elpidio Guzmán, recomendando la emisión de sellos especiales conmemorativos del IX Cincuentenario del Descubrimiento.

EL DIA QUINCE A LAS DIEZ DE LA MAÑANA SERA LANZADO AL AIRE EL COHETE POSTAL

Tiene la forma de los que utilizan en caso de salvamento los guardacostas de los EE. UU. La correspondencia llevará un sello especial. El Club Filatélico organizó el evento

Como habíamos anunciado, el próximo día 15 de los corrientes, a las diez de la mañana, será lanzado por el Club Filatélico de Cuba un cohete postal, cuyo experimento hará entrar a Cuba entre los países que han lanzado a una distancia, más o menos larga, con el fin de estudiar las posibilidades de una mayor rapidez para el transporte de la correspondencia.

Aunque este medio de transporte no ha adquirido todavía una forma práctica definitiva, es evidente que esta prueba que hará el Club Filatélico de Cuba, colocará a nuestra nación entre los países que se preocupan de toda manifestación de progreso que pueda convertirse en realidad.

Como antes dijimos, aunque muchos países de Europa, entre los que se cuentan Inglaterra, Francia, Noruega, etc., se han preocupado por estos experimentos, con bastante éxito, Cuba será el primero de los países de América donde se efectúe la prueba del lanzamiento de un cohete postal. La iniciativa del cohete postal cubano ha sido ideada por el señor Tomás A. Terry, quien ha hecho gestiones para que se acogiera favorablemente por la Secretaría de Comunicaciones para llevar a cabo la idea, dándole mayor realce al hecho con la emisión de un sello especial confeccionado al afecto.

El Secretario de Comunicaciones, señor Francisco Gómez, siempre dispuesto a prestar su valiosa cooperación a toda idea nueva que pueda prestigiar al servicio de Comunicaciones, se mostró complacido de que se pensara experimentar también en Cuba el cohete postal y aprobó también la idea de la emisión del sello correspondiente, propuesta por el señor César Carvallo Miyares, Jege del Negociado de Servicio Internacional y Asuntos Generales de aquella Secretaría.

La Comisión «Pro Primer Cohete Postal en Cuba» ha encargado todo lo relacionado con la fabricación del cohete a un experto pirotécnico cubano, el señor E. Funes, de bastante nombre y experiencia, el cual ha fabricado un cohete de la misma forma que los empleados para casos de salvamentos por los guardacostas de los Estados Unidos. Nuestro cohete, al igual que otros fabricados en el extranjero, llevará un paracaídas que deberá abrirse en determinado momento para que el descenso de todo el aparato se realice despacio y sin peligro.

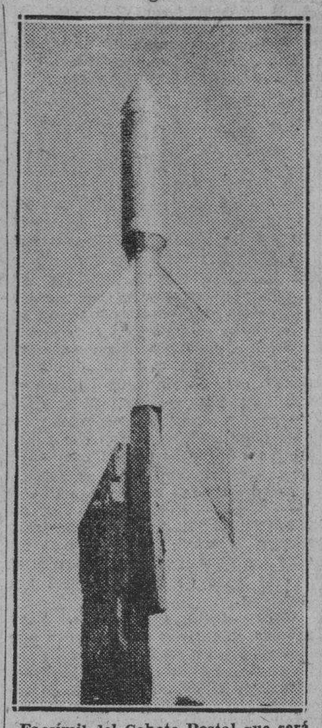

Facsímil del Cohete Postal que será disparado en el Club Filatélico de Cuba el próximo día quince, conduciendo correspondencia con destino al lugar que oportunamente se señalará.

Las teorías de todas las escuelas de práctica postal van experimentando una gran transformación y muchos de los procedimientos que todavía se usan, empiezan a considerarse anticuados. Como muy bien dice el informe rendido por la Comisión que preside el Dr. Tomás Terry, la idea de crear aparatos con velocidades extraordinarias no ha sido labor de la actual civilización, antes al contrario, se remonta a 5,000 años atrás, pues el hombre, deseando superar los medios de transporte de cada época, trató siempre de crear otros nuevos de mayor velocidad, si bien no buscando en todos los casos el progreso, sino muchas veces con fines de destrucción para imponer su predominio.

La filatelia encontrará un nuevo campo donde extenderse con los cohetes postales. En casi todos los países en que se ha efectuado un experimento de esta clase, se han emitido sellos especiales para conmemorar el acontecimiento. Son apreciables los sellos que ya se han hecho al respecto y numerosos los cuños y **cachets** que se han usado, no faltando dibujos cómicos que datan de mediados del siglo pasado, de origen inglés. Cuba también tendrá un sello que conmemore este evento interesante.

DESIGNADO UN NUEVO PROFESOR DE FISICA Y QUIMICA PARA SAGUA

Ha sido designado profesor de Física y Química del Instituto de Segunda Enseñanza de Sagua la Grande el doctor Manuel J. Rodríguez, graduado en Ciencias Físico-Químicas de la Universidad de la Habana.

Ayer se dió a conocer así en la Secretaría de Educación.

LA COMISION TECNICA ACORDO PREVIAMENTE SEÑALAR CUATRO Y OCHO CENTAVOS AL LITRO

Promedio de precios de los artículos de primera necesidad, contenido en un gráfico que editará el departamento, y en el cual se prueba que en 1937 y 1938 eran aún más altos

El Presidente de la Comisión Técnica Nacional de la Leche ha comunicado al Secretario de Comercio, Dr. Edgardo Buttari, el acuerdo adoptado por ese organismo, el día 30 de Septiembre último, en el que se le ha dado un voto de confianza para que trate con él todo lo relacionado entre esa comisión y la Secretaría de Comercio, particularmente lo concerniente al precio del producto.

He aquí la comunicación:

«La Comisión Técnica Nacional de la Leche, en su sesión del día 30 de Septiembre pasado, acordó darle un amplio voto de confianza a su Presidente, Dr. Domingo F. Ramos, para tratar con usted todo lo relacionado entre la Comisión Técnica de la Leche y la Secretaría de Comercio y de modo muy especial en las cuestiones de precio.

«En cuanto a este último extremo, acordó proponer a usted la fijación del precio para la leche que se adquiera al productor, y que sea de cuatro centavos por litro, a partir del día 6 del presente mes de Octubre. Por tanto, a partir de la fecha señalada, toda la leche destinada a consumo público se pagará a cuatro centavos por litro en la primera zona; porque para las demás, se hará el descuento consiguiente de distancias conocidas.

«Debo decir a usted que los compradores de leche han informado a la Comisión, que para ellos poder pagar dicho precio al productor, tendrá esa Secretaría que aumentar en un centavo, el costo del litro de leche para el consumidor; siendo en vez de siete centavos como rige hoy, el de ocho centavos.

«Ruego a usted, con vista a la importancia y rapidez con que hay que actuar en estos asuntos, que se le preste por ese Departamento a su digno cargo, inmediata atención y de aceptar los precios propuestos por la Comisión, los fije enseguida para que no se siga lesionando más de lo que está, el productor de leche.

«De usted atentamente, (Fdo.) Dr. Domingo F. Ramos, Presidente de la Comisión Técnica Nacional de Leche».

LA COMPAÑIA LECHERA DE CUBA

En relación con este asunto, el doctor Buttari, ha recibido el telegrama que a continuación copiamos:

«Comisión Técnica Nacional de la Leche en sesión treinta de septiembre último y al igual que lo ha hecho en épocas análogas, acordó aumentar un centavo por litro en la leche destinada al consumo público, designando ese organismo a su presidente, Dr. Domingo Ramos, para que éste comunicara tal acuerdo a la Secretaría de Comercio. Rogamos se nos informe por esa Secretaría resolución recaída sobre dicho particular, a fin de poder verificar ese aumento a vaqueros y consumidores como siempre se ha hecho otras oportunidades. Respetuosamente. — Compañía Lechera de Cuba.— Concha 1 Habana».

El Dr. Domingo Ramos, Presidente de la mencionada comisión, de acuerdo con el Dr. Buttari, ha citado a los miembros de esa comisión, para las 5 de la tarde del próximo lunes día 9 del actual, para enfocar el problema de la producción de leche cruda y de la fijación del precio que debe de pagarse al vaquero productor.

A esta reunión también asistirán delegados del Ejecutivo de la Asociación Nacional de Vaqueros y de la Asamblea de Delegados de Vaqueros del Interior, que igualmente han sido citados para ese acto.

Este problema será planteado de acuerdo con el Secretario de Comercio, para buscar la fórmula adecuada a la coordinación de todos los intereses que intervienen en este asunto.

Promedio de precios de los artículos de primera necesidad

El doctor Edgardo Buttari, Secretario de Comercio, informó a los periodistas que la Dirección de la Inspección General está terminando de confeccionar un interesante gráfico de precios promedios al detalle de los principales artículos alimenticios, a los que el Gobierno les ha fijado precios, para demostrar que durante los años 1937 y 1938 dichos productos se vendían más altos que en la actualidad.

Desea el Dr. Buttari dar, con ese gráfico, un mentís rotundo a las acusaciones sistemáticas que se hace al Gobierno en este problema.

Ampliada la comisión de precios

Con cuatro delegados más, dos de la Confederación de Corporaciones Económicas y dos de la Asociación Nacional de Industriales ha sido ampliada por resolución del Secretario de Comercio la Comisión Coordinadora y Fiscalizadora de los precios de los artículos de primera necesidad.

"LA DECLARACION DE PANAMA ES UNA DOCTRINA NUEVA, TODAVIA NO BIEN COMPRENDIDA".-CAMPA

La considera «llamada a tener éxito, porque refuerza la neutralidad y establece un principio de conveniencia aún para los mismos beligerantes». El Canciller, optimista

EN CUANTO A LAS CUESTIONES ECONOMICAS, SE PREPARO UNA POLITICA DE SABIA INTELIGENCIA INTERAMERICANA

El doctor Miguel Angel Campa, Secretario de Estado, concedió ayer una entrevista a los periodistas, a quienes hizo entrega de unas declaraciones en torno a la Reunión Consultiva de Panamá, en la que el doctor Campa tomó parte preponderante.

Las declaraciones del Secretario de Estado están dotadas de singular interés, por cuanto se refieren a varios aspectos del acto interamericano que tuvo por sede la capital panameña.

He aquí las declaraciones de referencia:

«La primera reunión consultiva de los Ministros de Relaciones Exteriores, que se conocerá en la historia de la diplomacia americana con el nombre de Reunión de Panamá, ha realizado un trabajo de verdadera trascendencia. No hay que olvidar que la reunión tenía un programa determinado y que se trataba solamente de llevar a la práctica, por primera vez, los acuerdos de Buenos Aires que establecían el cambio de impresiones de todos los jefes de Cancillerías americanas en un caso de emergencia.

Nunca se propuso la reunión resolver todos los problemas particulares, sencillos o difíciles, que en esta hora inquietante en el destino de la humanidad, pudieran presentarse a cada uno de los países americanos.

Fuímos a Panamá con un propósito determinado. Fuímos a sembrar unión, cooperación y coordinación de esfuerzos y creemos haberlo logrado. Pedirnos—a todos los que nos reunimos en Paamá—, que resolviéramos asuntos no comprendidos en el programa no parece ni justo ni siquiera discreto.

El primer punto del programa era el establecimiento del principio de solidaridad americana ante los graves acontecimientos que se desenvuelven en otras regiones del mundo. No solamente esta solidaridad se produjo en una forma espontánea y sincera, sino que logramos definir una política de neutralidad que revelase la posición solidaria del mundo americano.

Entre los asuntos más importantes que trató la Comisión de Neutralidad figura la protesta contra los beligerantes por incluír en las listas de contrabando los artículos de alimentación destinados a las poblaciones civiles, principo que fué adoptado en la Conferencia por unanimidad, y que dió una nota piadosa a los acuerdos de Panamá.

El segundo punto de la Conferencia o sea el mantenimiento de la paz en América, en relación con el conflicto actual de Europa, también hemos logrado resolverlo por el establecimiento de la zona de seguridad que protege todas nuestras rutas de relación y logre establecer un remanso para las actividades fecundas de una parte importante del mundo, llamada a ser el refugio de la civilización, alejándola de los efectos de las guerras de destrucción que se desenvuelven en otras regiones del mundo. Es una doctrina nueva, que aunque todavía no bien comprendida, creemos que está llamada a tener éxito porque refuerza la neutralidad y establece un principio de conveniencia aún para los mismos beligerantes. Esta doctrina no es una verdadera extensión del mar territorial de cada pueblo americano, sino el establecimiento de una zona de tranquilidad, donde no puedan realizarse actos hostiles y que deja a cubierto las rutas ya definidas, que ponen a salvo las relaciones de los pueblos que no toman parte en la guerra.

En cuanto a las cuestiones económicas, se han tomado todos los acuerdos para preparar una política de sabia inteligencia y conveniencia entre las naciones de América. No es posible pensar que el dislocamiento de las relaciones universales pueda ser arreglado en una semana por un grupo de hombres. Es una red de intereses que deben combinarse con prudencia, muchas veces por acuerdos bilaterales ya que a veces existe un interés multilateral económico contradictorio, pero las medidas tomadas en Panamá cubren la totalidad del problema y estoy segjuro que puestos todos al trabajo con la buena voluntad revelada en Panamá, no tardaremos en llegar al ajuste necesario para poder modificar favorablemente los graves quebrantos que a todos nos significa la terrible conflagración de Europa.

Debo señalar públicamente el esfuerzo particular de cada uno de mis compañeros de Delegación: el ingeniero Amadeo López Castro, que nos representó en la Comisión Económica; el doctor Pedro Martínez Fraga, nuestro Embajador en Washington; el doctor Emilio Núñez Portuondo, nuestro Ministro en el Perú, y el doctor Ramiro Guerra, quienes perfectamente identificados con el programa de acción desenvuelto en Panamá por la Delegación cubana, han contribuído, con su brillante actuación, a cumplir fielmente las instrucciones recibidas del Gobierno de la República, en beneficio de los intereses nacionales.»

1940 Pontiac

Famoso por su Economía

Se exhibe desde hoy en nuestra exposición de Prado No. 59

GENERAL AUTO COMPANY

Agentes Exclusivos para Cuba

El Presidente de los artistas desea que los teatros dediquen unos meses a representaciones, en vez de a cine

Rindió homenaje la Asociación de Artistas al Secretario y a la Subsecretaria de Educación. Una visita de dichos funcionarios al Centro de Orientación Infantil ayer

Rindió ayer homenaje al secretario y a la subsecretaria de Educación, doctores Cleto A. Guzmán y Juana María Catá, la «Asociación Cubana de Artistas Teatrales y Cinematográficos».

Tuvo lugar el hermoso acto en el local de la citada entidad, situado en Animas 208, y consistió en un cocktail.

La presidencia fué ocupada por los homenajeados, el presidente de la Asociación Cubana de Artistas, señor Carlos Badías, y otras distinguidas personalidades civiles y militares.

El primero en hacer uso de la palabra lo fué el señor Carlos Badías, que tuvo a su cargo el ofrecimiento del homenaje.

Comenzó por dar la bienvenida a la concurrencia a la casa de los artistas cubanos y por significar que la Asociación rendía aquel homenaje de simpatía a nuestras dos máximas autoridades educacionales por su labor en pro del arte y la cultura nacionales.

Se refirió al hecho de que las leyes no les brindaban protección; a la necesidad de que los artistas profesionales tuviesen un representante en el Instituto del Teatro y del Cine, y a la conveniencia de que se confiase a la Asociación Cubana de Artistas la representación de las obras teatrales que resultasen premiadas en los concursos anuales convocados por la Secretaría de Educación.

Manifestó que el Ayuntamiento de la Habana había votado un crédito para la presentación de seis obras teatrales, anualmente, en el Anfiteatro Nacional.

Habló del alborear de nuestro cine y de la conveniencia de que nuestros grandes teatros dedicasen unos meses del año, por lo menos, a representaciones, ya que en la actualidad sólo exhiben películas.

Terminó manifestando que los artistas cubanos podían por razón, por justicia, por derecho, como ciudadanos llamados a defender y mantener el arte y la cultura nacionales.

A continuación hizo uso de la palabra el secretario de Educación, doctor Cleto A. Guzmán, que llevó a cabo un somero análisis de los problemas fundamentales que afronta el arte teatral en Cuba.

Se refirió a los autores, a los artistas y a los empresarios, como factores que precisa poner en armonía, y citó a una comisión de artistas cubanos para su despacho, a fin de cambiar impresiones sobre estos tópicos.

Después se sirvió un ponche, bocaditos y café entre la concurrencia.

Figuraban en ella, entre otras personalidades, el doctor José María Chacón y Calvo, director de la Cultura; el capitán Joaquín Llaverías, director del Archivo Nacional; el doctor García Falcón, jefe de despacho de la Secretaría de Educación; el doctor Manuel Febles, jefe de la sección de Enseñanza Superior; la señorita Sara del Prado, jefa de la sección de Cultura; el doctor Esteban Valderrama, director de la Escuela Nacional de Bellas Artes de San Alejandro; los capitanes Carlos Cantillo, en representación del coronel Batista; Zaragozi, en representación del coronel Pedraza; Pedro Blanch, en representación de la Cruz Roja, y N. Rodríguez, en representación del teniente coronel Querejeta; los tenientes González Soler, en representación del secretario de Defensa; Alvarez Torres, en representación del coronel Angel A. González; Juan F. Padrón, en representación del comandante Bernardo García, y Acosta Nogueira, en representación del Bureau de Prensa del Ejército; los señores Augusto Vega, pagador de Educación; Ernesto Carrasco, auxiliar del pagador; Heriberto Cepero, jefe de Personal y Bienes; Arturo Guzmán, jefe de Almacén; Odila de Quesada, jefa del departamento Técnico Escolar; Armanda Yera, funcionaria de la Subsecretaría; Lucrecia Díaz de Pizzi, jefa del negociado de Retiros y Licencias; Carmen de Pazos, profesora de la Escuela Elemental de Artes Plásticas; doctora Balbina Remedios, doctor Mora Adelit, doctor José María Soler, profesor de la escuela de Pedagogía de la Universidad; Mario González, Graciela González, Mariano Acosta, secretario particular del secretario de Educación; José Senmanat, jefe del negociado de Radio; Clotilde Pujol, profesora del Instituto del Vedado y repórter del «Havana Post»; Lisandro Otero, redactor de «El País»; Tomás Montero, redactor de «El Mundo»; Armando Valdés, redactor de «La Prensa»; Rafael Pegudo, repórter gráfico; Mario Mendiondo, redactor de la Prensa Aérea, y el doctor José Raúl López Goldarás, redactor del DIARIO DE LA MARINA.

Una visita a la finca Torrens

Una visita hicieron ayer a la finca Torrens, donde se vienen realizando las obras del Centro de Orientación Infantil, el secretario y la subsecretaria de Educación, doctores Cleto A. Guzmán y Juana María Catá, invitados por el teniente coronel Arístides Sosa de Quesada, presidente del Instituto Cívico Militar, y el capitán Oscar Díaz, que se encuentra al frente del citado establecimiento, como delegado supervisor del patronato que administra dicho reformatorio de menores.

Todos los departamentos del referido establecimiento fueron mostrados a los visitantes, mereciendo los más cálidos elogios la labor que lleva realizada en el mismo el capitán Díaz.

Las galeras para los reclusos, los dormitorios, la vivienda para el director y el administrador, los talleres, la galería para los incorregibles, la cocina, la lavandería, la vivienda para los empleados, el edificio para teatro, biblioteca y museo, que aún se encuentra en construcción, y por último el edificio que ocupará la escuela, que constará de doce aulas, laboratorios, etc., fueron recorridos por los visitantes.

Nuestras máximas autoridades educacionales felicitaron efusivamente al capitán Oscar Díaz.

El anteproyecto presupuestal de Gobernación

Declara el Secretario que ese Departamento sólo afecta al Tesoro en la suma de $881,000

Ayer nos referimos, si bien brevemente, al anteproyecto de los presupuestos de la Secretaria de Gobernación para el próximo año fiscal de 1940, que comienza, con el natural, el primero de enero; hoy ampliamos esos detalles, diciendo primeramente que en la confección del citado ante-proyecto, no solo han colaborado el propio Secretario señor Félix del Prado, y el Director General de Personal, Bienes y Cuentas doctor Mario Palacio de la Cruz, con personal subalterno competente, sino también el Sub-Secretario doctor Juan Rodriguez Pintado, quien ha dado la pauta en importantes extremos administrativos del Departamento.

En el ante-proyecto, señala el señor del Prado que la Secretaria que rige sólo afecta al Tesoro Nacional con la suma de $881,000.00 al año, pues sus recaudaciones propias por Registro de Extranjeros, Licencias de Armas de Fuego y Cartera Dactilar, ascienden a $1,438,700.00 siendo el monte total de los gastos la cantidad de $2,331,000.00. Con esa ascendencia, todas las atenciones quedan debidamente cubiertas, no sólo en cuanto al personal de la República, incluyendo la manutención, vestuario y equipos para los reclusos en los mismos.

La Dirección del Registro de Extranjeros atiende a cuatrocientos mil extranjeros radicados en Cuba, y la de la Cartera Dactilar del Chofer a ochenta mil conductores del timón, a los que se proporciona servicio médico con laboratorio para exámenes de sangre y otros servicios dental y jurídico, y enseñanza eficiente en el manejo del timón.

La población penal es de cerca de 4,500 y el número de empleados que dependen de Gobernación, tanto en sus oficinas centrales como en sus dependencias, es de cerca de 2,200 interesándose el señor del Prado, en el ante-proyecto, que se restituyan las categorías a los funcionarios equiparándolas con las demás secretarías y que les fueron rebajadas al producirse el reajuste de octubre del pasado año; y termina diciendo que, de acuerdo con lo ya expuesto sobre los ingresos propios de Gobernación, precisa convenir en que esta Secretaría es la menos gravosa al Erario Público.

Acuerdos municipales aprobados

Han sido aprobados los acuerdos municipales de Nuevitas, Güira de Melena, Holguín, la Habana y Marianao por ajustarse a los preceptos de la ley orgánica de los Municipios. Por el primero se rebaja la tarifa para la venta de terrenos; por el segundo se concede exención de contribución por tres años a las fábricas de fideos; por el tercero, se incluyen créditos que ascienden a $8,300.00; por el cuarto se subvenciona a la biblioteca pública Creadores de la Libertad; por el último se declara exenta de contribución una fábrica de resina del señor Manuel Urubary.

El Alcalde de Nuevitas comunicó a Gobernación que por haber sido condenados por el Juez Correccional varios choferes de ómnibus de infracciones del tránsito, los de alquiler se han declarado en huelga, creándose un conflicto local.

M.E.C.D. 2016

DIARIO DE LA MARINA

(S. A.)
FUNDADO EN 1832.
(Dirigido hasta 1919 por D. Nicolás Rivero y Muñiz)
DIRECTOR: Dr. JOSE I. RIVERO — ADMINISTRADOR: D. CELSO GONZALEZ
Domicilio Social: PASEO DE MARTI, Número 553.
Agente en N. York: Joshúa B. Powers, Ins. 220 East, 42nd. St. New York City.

Editado por la Cía. DIARIO DE LA MARINA (S. A.), cuyo programa consiste en la defensa de los intereses generales y permanentes de la Nación cubana, de los especiales de la Colonia Española establecida en la misma y de la unión y armonía entre los diversos elementos que conviven en el país. Art. 1o. de los Estatutos.

TELEFONOS DEL DIARIO

Dirección	M-2856
Administración	M-7941
Suscripciones	M-7911
Quejas	M-7911
Clasificados	M-7915
Jefe Redacción	M-1287
Redacción	M-7913
Sports	M-7912
Ag. Guanabacoa	KO-1534

PRECIOS DE SUSCRIPCION (Y AVANCE)

	Territorio Nacional	Extranjero	Países Fuera del Convenio Postal
Año	$ 15.90	$ 17.00	$ 20.00
Semestre	8.20	9.00	11.00
Trimestre	4.35	5.00	6.00
Mes	1.50	——	——
Dominical Año	——	3.00	7.00

EDITORIALES

La devaluación del peso es un obstáculo para nuestro resurgimiento económico

Transcurre el tiempo y continúa sin resolverse el problema de la plata. Esta frase la hemos escrito muchas veces en el decursar de los últimos meses. No se ha hecho el esfuerzo que debiera hacerse para revalorizar nuestra divisa. Cuando se le pidió al Congreso que aportara la solución a la crisis monetaria, lo que hizo fué darle un voto de confianza al Ejecutivo. Esto ocurrió en el mes de julio último, al día siguiente del pánico, cuando el signo nacional hubo de sufrir una caída tan violenta como inexplicable. Hubo entonces la esperanza de que los gobernantes se encarasen con el conflicto y le pusieran término con una serie de medidas de carácter científico, que les fueron aconsejadas reiteradamente, por ejemplo el control del cambio. Habría éste traído como secuela la desaparición del mercado monetario, que le significa al país una extracción de millones de pesos. El Gobierno, después de afirmar y reiterar que estudiaba el problema, se contentó con crear el Instituto de Estabilización de la Moneda. Dicho organismo, como se sabe, lo que en puridad de verdad obtiene es evitarle al Estado que tenga que comprar con prima los dólares que necesita para sus pagos al extranjero, mediante la conversión forzosa a la par en moneda nacional, de un porcentaje del producto de la exportación en divisa de los Estados Unidos. Pero nuestra industria y nuestro comercio continúan abonando esa prima. De hecho constituye un impuesto que recarga todo artículo importado en cuya manufactura entran materiales adquiridos en el exterior. Un impuesto, por demás, que no ingresa en las arcas nacionales, que no se destina al servicio de la República y que se esfuma por cauces ignorados. Lógico, por tanto, que el país lo sufra con el mayor descontento. La depreciación del peso es una sangría que lo debilita. Insiste, por eso, la opinión pública en reclamar que se le devuelva a nuestro sistema monetario su antiguo crédito, ya que a juicio de los técnicos la anomalía que registramos no está justificada.

Al iniciarse la nueva contienda europea el presidente de la República, en un mensaje que hubimos de glosar en su oportunidad, recabó de las Cámaras facultades especiales para organizar la defensa económica de la nación, frente a los acontecimientos que se hubieron de producir en el mundo con la invasión de Polonia, y de cuyas consecuencias difícilmente podrán escapar, al menos en el orden de las relaciones comerciales y de la producción, los países de América. Se estimó entonces que el Gobierno, en espera de esa delegación que solicitaba, se apresurase a dejar resuelta la crisis de la plata, ya que cuenta con poderes especiales para ello desde hace tres meses. Esa esperanza hasta ahora ha resultado fallida. No se advierte el más pequeño síntoma de que la acción oficial actuará para devolverle al peso su paridad con el dólar, o poco menos. Por las trazas se insiste en el criterio de dejárselo todo al tiempo, confiando en que la solución se produzca sola. Esto, en realidad, resulta demasiado problemático. Y poco halagüeño para el país. Recuérdese que la prima es un recargo en los precios de los artículos que consume. Un motivo de encarecimiento, sensible siempre, pero mucho más ahora que la guerra altera las cotizaciones como resultado del desorden que establece en los mercados. De ahí que los centros industriales y comerciales y el pueblo continúen aguardando que se haga algo, que se dicte alguna medida encaminada a revalorizar nuestro signo, de acuerdo con las promesas que se han hecho reiteradamente por los gobernantes. Esas promesas, asaz demoradas, no deben quedar incumplidas. Mientras haya crisis monetaria nuestra economía tropezará con un obstáculo formidable para su resurgimiento.

Por la niñez desamparada

El presidente de la República ha enviado un mensaje al Congreso solicitando su acción legislativa en favor de la niñez desamparada.

Como muy bien se señala en ese oportuno documento, existen no pocas disposiciones en relación con este dramático problema social; pero no están unificadas ni siquiera coordinadas y ello resta a cada una de ellas la deseada eficacia.

Esta es una cuestión que hay que enfocarla globalmente, con un punto de vista humanitario, pero a la vez con un estricto rigor científico. La experiencia demuestra que no basta la sola generosidad para acometer empresas de auxilio social. Se requiere, además, estudiar los problemas a la luz de la sociología, de la higiene, de la medicina, para añadir a la buena intención filantrópica la obra útil en beneficio del individuo y de la comunidad.

La cuestión de la infancia desvalida es agudísima en Cuba. Basta ver la cantidad de niños de cortos años que ejerce cotidianamente la mendicidad en la capital y en todas las ciudades y pueblos de la isla. El espectáculo de esos pequeños pordioseros, que acosan al transeúnte donde quiera que éste se halle; que exhiben, como cebo para excitar la compasión ajena, su miseria y sus lacras, es no sólo patético, sino profundamente desconsolador, por cuanto indica hasta qué punto estamos atrasados en materia de servicio social. ¿Por qué el Estado, la Provincia y el Municipio no cuentan en las diversas localidades con asilos adecuados para la habitación y sostenimiento de los niños cuyos padres o guardadores no pueden subvenir a su sustento? Esto sin contar con que en muchos casos se trata de una inicua explotación, en la que, con más frecuencia de lo que se supone, intervienen los propios padres o parientes, gente sin escrúpulos que ha descubierto la manera de vivir parasitariamente a costa de la mendicidad de los niños.

En el problema de la niñez desamparada el primer paso que hay que dar es la evitación de la infancia mendicante. Mientras ésta subsista podrá decirse que nada práctico se ha hecho. Porque de nada vale establecer tribunales para menores—institución sapientísima, que funciona en otras partes y que entre nosotros rendiría gran utilidad—mientras el Estado no remedie la situación de los niños forzados a vivir de la caridad pública. Es evidente que la delincuencia infantil es una secuela del tipo de vida a que el niño se habitúa. De una criatura que diariamente sale a la calle a pedir limosna no puede esperarse otra cosa que el delito. Primero se conformará con lo que buenamente le den, después se dedicará al raterismo, luego al timo, más tarde al robo y así sucesivamente recorrerá toda la escala delictiva. Casi todos los ladrones audaces, los asaltadores a mano armada, fueron en su niñez descuideros o mendigos.

Es inútil también que se pretenda hacer obligatoria la asistencia de las escuelas públicas, si de un modo simultáneo no se provee a las necesidades elementales del niño sin amparo. El niño con hambre está incapacitado para ser escolar. Por eso creemos que el problema del analfabetismo es antes económico y social que pedagógico y que tiene más importancia el desayuno o la merienda escolar en las aulas ya existentes que la creación de nuevas aulas.

La iniciativa pública debiera coaligarse con la privada para hacer algo en favor de la niñez desvalida. Estamos fomentando, por nuestra desidia en este aspecto, un tenebroso ejército de vagos, de enfermos, de delincuentes, de viciosos. Estamos amasando carne de hospital y de presidio.

El Congreso debe reaccionar ante el mensaje del Ejecutivo acometiendo cuanto antes una legislación adecuada. Pero es preciso que se creen organismos capaces de llevar a la práctica las medidas que se dicten, para que no ocurra lo que está pasando hoy: que aumenta por días la mendicidad infantil y que hay infinidad de criaturas que duermen en los parques y en los soportales, sin que las autoridades puedan hacer otra cosa qce cruzarse de brazos ante el desgarrador espectáculo.

FECHAS Y ANIVERSARIOS

OCTUBRE 7

—En 1849 murió en Baltimore, Edgar Allan Poe, el popular escritor norteamericano que alcanzó justa celebridad por sus obras sensacionales y de misterio.

—En 1900, Domingo del Campo, Dominguín, as de la tauromaquia española, fué cogido y muerto por un toro en la plaza de Barcelona.

—En 1777 tuvo lugar la batalla de Stillwater, en la que el general norteamericano Gates obtuvo una victoria sobre las fuerzas inglesas al mando del general Burfoyore.

—Se produjo en Arequipa, Perú, una revolución que triunfó a las pocas horas y que causó la destitución del dictador Pierola.

LA LUZ ROJA EN EL TRAFICO FERROVIARIO

Las últimas radiaciones del sol poniente, susceptibles de ser percibidas por nuestra vista y capaces de llegar hasta nosotros aravesando el espesor creciente de las bajas capas atmosféricas cargadas de las brumas vespertinas, son las radiaciones rojas. De todos los colores del arco iris, perceptibles directamente por el ojo, es, pues, la luz roja la más penetrante.

Fundándose en este fenómeno de la experiencia, es que los ingenieros ferroviarios han elegido la luz roja como señal de peligro o para detener los trenes. Sin embargo, por desgracia, la radiación roja también se muestra incapaz de atravesar las nieblas espesas. A esto se deben gran número de catástrofes ferroviarias. (De «Ric et Rac»).

Epistolario de OTEYZA

Sr. José Estévez,
La Habana.

Muy señor mío:

Enterado del informe rendido al juez de Instrucción de la Sección Quinta por el agente de la Policía Judicial Ismael Peña, como producto de las investigaciones que realizara este último por orden de aquel primero sobre las actividades de usted, decido escribirle para manifestarle cuán injusto encuentro que se halle detenido y procesado.

Usted pedía limosna en la vía pública. Pero ¿es que constituye delito el mendigar por las calles habaneras? A ciencia cierta no lo sé; pero una bastante cierta experiencia me hace dudarlo. Por ninguna calle de la Habana he logrado pasar, sin sufrir el acoso de la mendicidad más descarada. Y ni en las calles céntricas, esas donde hay cada dos pasos un representante de la autoridad, hubo nunca quien protegiérame contra los que me pedían, me exigían, me imponían que les diese limosna. Luego no comprendo la causa de que detuvieran y procesaran a usted.

Ni puede explicármela el hecho de que habiéndose practicado un registro a usted, se le ocupase una libreta de ahorros contra cierto banco de esta capital por la suma de trescientos ochenta y un pesos, así como también distintas prendas de oro y brillantes valuadas en doscientos pesos más. ¿Es que usted había robado tal fortuna en joyas y efectivo? Consta que no. Por el contrario, ese informe a que vengo refiriéndome hace constar, que adquirió las prendas de oro y brillantes y ahorró los pesos usted con el fruto de la mendicidad que cultivaba.

Opimo fruto, ciertamente. Pues, además, la caridad daba a usted medios para acicalarse por la noche con todo esmero y visitar los espectáculos más costosos. Como que se ha descubierto, que —copio a la letra del informe en cuestión— «concurría a la academia de baile sita en Galiano y San José, donde tenía una amiga nombrada Zenaida»... ¡Oh, vivía usted bien, aunque viviere de limosna!

Pero en que viviera usted así, o mejor si cabe, que no cabe casi, ¿qué tiene que meterse ese agente de la Policía Judicial e irselo a contar a ese juez de la Sección Quinta? Apañados vamos a estar todos, si se investiga, con propósitos de aplicar sanciones jurídicas, en que nos gastamos cada uno ¡lo que ganamos tan honradamente como usted! Pues le repito que no puedo creer que sea delictuoso pedir limosna en las calles de esta ciudad, donde hasta las más céntricas están cuajadas de mendigos.

¿Cuál es, entonces, el delito de usted? Menos aún puedo creer que sea, contra lo que consigna el tan repetido informe, «andar pidiendo limosna para más tarde ingresar parte en el banco y otra parte dilapidarla en fiestas». Todavía dilapidar en fiestas... Pero ingresar en el banco constituye practicar el ahorro, base de la riqueza individual y colectiva. Y aun lo de las fiestas ¡que caray! no está mal del todo. De algo tienen que vivir las academias de baile y sus danzaderas adjuntas.

Sí; se comete una injusticia con usted al detenerle y procesarle. Pero espero que semejante injusticia no prosperará. Será usted absuelto y libertado. Y en cuanto lo sea, ¡venga a pedirme limosna! Con gusto se la daré a quien tanto sabe aprovecharla. Usted con ella vive, se divierte y ahorra. La merece usted más que nadie.

Hasta el día, que deseo sea próximo, en que me tienda su mano implorante, le tiendo la mía estrechadora.

Luis de Oteyza.

La Habana, 7 de octubre de 1939.

CUYO

Por E. FORTUN

Este término se emplea con frecuencia impropiamente, hasta por escritores de nombre. El relativo «cuyo» es un posesivo y como tal tiene una posición intermedia entre el poseedor y lo poseído. No concuerda con aquél sino por casualidad; pero con éste (lo poseído) concuerda forzosamente.

El poseedor le precede; la cosa poseída le sigue. Ejemplos:

La casa cuyo portal, etc.
La casa cuya puerta, etc.
La casa cuyos pisos, etc.
La casa cuyas habitaciones, etc.

El antecedente «la casa» (poseedor) no ha variado, pero sí el posesivo «cuyo» que está concordando en género y número con lo poseído.

El libro que compré, cuyo libro, etc.
Los niños que vinieron ayer, cuyos niños, etc.

La muñeca que está sobre la mesa, cuya, etc., son expresiones disparatadas cuya incongruencia no se evidencia porque al repetirse el antecedente después de «cuyo», éste como es natural, concuerda con aquél y fonéticamente parece apropiada la expresión; suena bien, como vulgarmente se dice. Pero, por poco que meditemos nos daremos cuenta de que siendo el consecuente lo poseído, resulta en los tres últimos ejemplos, que «el libro», «los niños» y «la muñeca» se poseen a sí mismos. No «cuyo» y sus variantes, sino «el que», «la que», «los que», etc., son los términos apropiados.

Se me ocurre la siguiente regla para evitar la falta: El sustantivo que precede a «cuyo» es el poseedor y nunca debe repetirse después de aquel relativo (cuyo) porque se convertiría en cosa poseída, sin perder el carácter de poseedor; sería, pues, poseedor y poseído a un tiempo.

«Cuyo» es pronombre en las frases interrogativas: ¿Cuyo es este libro, cuyo es este caballo?, etc. Corresponde a «de quién» de uso mucho más corriente. Aunque estas expresiones son irreprochables no se le ocurra al lector emplearlas, porque lo calificarán de «pedante». La fuerza de la costumbre es tal, que entre nosotros, que además de otras cosas nos comemos la «d» final, al que la pronuncie marcadamente lo llamarán también pedante; pero ignorante, si la suprime en la escritura.

¡Así son el mundo y sus cosas! ¡La misma falta y la sanción distinta!

LLAMADA TRANSCONTINENTAL — *por Roseñada*

—¿Habla Hitler? Bien, Führer, lo llamaba para que disparara otro discursito...

DIRIGEN LOS EJERCITOS EN GUERRA MILITARES DE DESTACADA ACTUACION

Semblanza de los generales Gamelin, Gort, von Brauchitsch y Voroshiloff. Dos aristócratas, un ténico y un revolucionario.— Todos ellos competentes

Por Ira WOLFERT

Cuatro hombres ocupan el centro del escenario en el drama guerrero que conmueve a Europa: Gamelin, que fué siempre discípulo aventajado en la escuela; Gort y Brauchitsch, aristócratas de nacimiento; y Voroshilov, que aprendió el arte militar en campaña. De la capacidad profesional de cada uno de estos hombres dependerá, en gran medida, el curso de los acontecimientos en el futuro.

De los cuatro el más viejo y que posee mayor cultura extramilitar es el general Maurice-Gustave Gamelin, que a los 67 años de edad reanuda la campaña que dirigió el extinto mariscal Foch hace más de veinte años.

Gamelin ha pasado más de la tercera parte de su vida en los campos de batalla y toda su vida de adulto en las filas del ejército; pero dondequiera que vaya —ya sea en el cuartel general de «papá» Joffre en el frente francés, ya en Siria, ya en el Brasil— dos cosas le acompañan: sus pinceles para pintar acuarelas y sus textos de filosofía. Buena parte de sus horas libres, durante la última Gran Guerra, las dedicó, a estudiar y analizar el pensamiento de Henri Bergson. General filósofo, Gamelin ha dicho que «no siempre debe uno mandar; a veces debe uno persuadir».

El generalísimo francés es un hombre que, cuando viste de paisano, muy poco tiene de militar; es, en efecto, uno de tantos franceses, de piel sonrosada, baja estatura, más bien delgado, de modales amistosos.

Su carrera militar ha seguido una línea recta. En 1893 terminó sus estudios en la famosa academia de Saint-Cyr, siendo el primero de su promoción por orden de mérito. Al estallar el último conflicto, Gamelin tenía el grado de mayor, adscripto al estado mayor del mariscal Joffre.

Clemente E. Voroshiloff

Cuatro años más tarde tenía el empleo de general y mandaba la novena división del ejército. En este puesto demostró poseer gran audacia, atacando a menudo con el fin de ocultar los puntos débiles de sus fuerzas. Se recuerda que en determinada ocasión Gamelin obligó a seis divisiones contrarias a retirarse, atacando sus flancos con su sola división.

Terminada la gran contienda europea, el general Gamelin encabezó la misión militar francesa enviada al Brasil. Luego se le encomendó la expedición a Siria, donde puso término a la rebelión de los drusos. Seis años más tarde fué nombrado jefe de Estado Mayor, y en enero de 1935 sucedió al anciano general Máxime Weygand en el puesto de general en jefe del ejército.

El generalísimo inglés

El vizconde de Gort, jefe de las fuerzas terrestres británicas, pertenece a una antigua familia de aristócratas. Es uno de los «military gentleman» ingleses, producto de la tradición y de las escuelas militares aristocráticas del país: Harrow y Sandhurt. En la última guerra fué herido tres veces y ganó con su esfuerzo la condecoración más alta de Inglaterra: la «Victoria Cross».

El nombre del sexto vizconde de Gort es John Standosh Surtees Prendergast Vereker. Su árbol genealógico ocupa tres páginas, en letra pequeñísima, en el anuario de la nobleza titulado «Burke-s Peerage», donde constan las acciones en que han intervenido sus antepasados: todas las guerras inglesas desde la invasión de Irlanda en 1169. La mayoría de sus antepasados han muerto en campos de batalla diseminados por medio mundo. Algunos de ellos han perecido también en duelo.

Gort fué matriculado en Harrow y en Sandhurst antes mismo de ser bautizado. Se incorporó a los granaderos de la guardia como alférez en 1905, y al comenzar la Gran Guerra de 1914 era edecán del general que mandaba la zona militar de Londres. Luego pasó a Francia con los 100,000 hombres del primer contingente mandado por Kitchener y durante el resto de la guerra estuvo adscripto al Estado Mayor.

Terminado el conflicto concurrió al Colegio de Guerra, pasando más tarde a ser profesor de la escuela para oficiales de Estado Mayor. En 1927 fué enviado a Shanghai, donde se incorporó a la guardia. A raíz de la campaña de «desobediencia civil» que encabezó Mahatma Gandhi en la India, pasó a prestar servicios en esa colonia, con el grado de brigadier general, permaneciendo allí, en calidad de director de instrucción militar desde 1932 hasta 1936. En 1935 fué ascendido al grado de mayor general. De la India fué trasladado a la Academia de Estado Mayor de Camberley y en 1937 fué nombrado jefe del Estado Mayor General del Imperio.

Vizconde Gort

Ahora, a la edad de 53 años, Gort, el más joven de los cuatro generales en jefe de las potencias en guerra, se encuentra al frente de la fuerza expedicionaria británica enviada a Francia, en calidad de segundo jefe de las tropas aliadas que manda el general Gamelin.

Gort es un hombre delgado, de estatura mediana, facciones del tipo rojo inglés, retraído y enemigo de dar voces y hacer ademanes. Gort casó con su prima, Corinna Katherine Vereker, en 1911, y se divorció de ella en 1925. Dos de sus tres hijos viven todavía. El único varón, Charles Standish, tiene 27 años.

El comandante alemán

En estos momentos el coronel general Walter von Brauchitsch, ganador de la guerra-relámpago («Blitzkrieg») contra Polonia, ocupa la posición que ocupó el mariscal Paul von Hindenburg después de la batalla de Tannenberg, y la habilidad técnica de que ha hecho gala le coloca a la par de von Ludendorff, von Schlieffen y von Moltkek.

Un nombre, empero, con el que no se vincula el suyo es el de von Scheleicher, el corpulento «mariscal gris» que fué asesinado en el curso de la «depuración» nazista de 1934. Sin embargo, uno y otro parecen haber hecho el mismo juego silencioso detrás de bastidores, en su afán de ir ascendiendo y conquistar el poder: el juego de las manipulaciones políticas dirigido desde un escritorio en las oficinas del Estado Mayor. Las manipulaciones de von Schleicher le llevaron primero a la cancillería del Reich y luego a la tumba. Von Brauchitsch, que es uno de los miembros del Estado Mayor que se declararon partidarios del canciller Hitler mucho antes de 1933, ha manipulado las cosas hasta encontrarse ahora, a la edad de 58 años, al frente de los ejércitos alemanes que acaban de derrotar a Polonia después de haber efectuado una campaña que ha dejado atónitos hasta a los peritos militares aliados.

General Walter von Brauchitsch

Von Brauchitsch es un «Junker» prusiano de antigua y aristocrática familia que le destinó al servicio de las armas tan pronto nació. Nacido el 4 de octubre de 1881, von Brauchitsch ingresó a los 19 años al tercer regimiento de la guardia de granaderos, con el grado de teniente y estuvo adscripto al Estado Mayor durante la última guerra.

Terminada la contienda comenzaron las interminables intrigas que alteraron en forma marcada la carrera de muchos oficiales alemanes. Von Brauchitsch puso especial empeño en evitar todo contacto con el grupo encabezado por el anciano Ludendorff y por con Schleicher. Sus simpatías con el grupo de von Blomberg y von Fritsch le acarrearon inconvenientes por espacio de varios años y demoraron su ascenso.

General Gamelin

Dos días después de la ascensión al poder del partido nazista, el 30 de enero de 1933, von Brauchitsch recibió su recompensa. El general von Blomberg fué ascendido y von Brauchitsch fué nombrado su sucesor en la comandancia del primer distrito militar. Los ascensos posteriores del actual general en jefe tuvieron lugar sin consideración a von Blomberg, cuyo matrimonio con una mujer de familia plebeya le valió el ostracismo, ni a von Fritsch, que finalmente vino a encontrar la muerte en el campo de batalla en Polonia. Cumplida la última «depuración» en febrero de 1938, von Brauchitsch fué ascendido al grado de coronel general, que es el más alto después del de mariscal de campo en Alemania.

El jefe ruso

De los cuatro jefes que dirigen las operaciones bélicas actualmente, Klimenti Voroshilov es el único «self-made-man». Comenzó a trabajar en una mina a la edad de siete años, al lado de su padre y a los 12, no habiendo aun sido enviado a la escuela, comenzó su vida de autodidacta. A la eda dde 17 años recibió la primera paliza que le aplicó la policía del zar a consecuencia de sus actividades subversivas. Al fracasar la revolución de 1905 Voroshilov debió esconderse y se dedicó entonces a organizar grupos secretos armados.

En 1917 fué destronado el Zar, y Voroshilov, que tenía entonces 36 años se lanzó a la guerra civil a la cabeza de un grupo de partidarios de Lenín, contando con dos trenes cargados de municiones. En el curso de los tres años de esa guerra aprendió, prácticamente, la táctica y la estrategia militares.

El año 1919 sorprendió a Voroshilov al lado de Stalin, defendiendo con éxito la localidad de Tsarytsin contra las fuerzas alemanas. En 1919 combatió contra el general Denikin y tomó parte en la guerra emprendida por Trotsky contra Polonia, dirigiendo luego sus actividades contra Makno y el almirante Wrangel. No fueron éstas campañas que pudieran compararse con las que entonces preocupaban a Gamelin, Gort von Brauchitsch. Voroshilov carecía de la preparación técnica de estos jefes, y a menudo no contaba ni con Estado Mayor ni con planos.

A medida que se desarrollaban las guerras civiles de Rusia se iba imponiendo la personalidad de Voroshilov y acrecentándose su popularidad entre los «partidarios de Lenín». Cuantos éstos llegaron a formar un ejército, Voroshilov fué su general. Trotsky, amo de las armas bolcheviques, le hizo ascender rápidamente. En 1925, poco antes de ser nombrado comisario de la Guerra, Voroshilov estaba encargado del mando de las guarniciones de Moscú.

Tan pronto terminó la última contienda el actual jefe de las fuerzas rusas empezó a predecir que ocurriría otra contienda mundial. Su tesis, repetida a menudo, es que de cualquier modo que comience la segunda conflagración, terminará a la larga por ser una lucha de todas las naciones de occidente y del Extremo Oriente contra los Soviets. Cabe preguntarse, pues, hasta qué punto habrá pesado esta consideración en la resolución soviética de ayudar a Alemania a aplastar a Polonia y a llevar a cabo las hostilidades contra Francia e Inglaterra.

(Derechos reservados al DIARIO DE LA MARINA por North American Newspaper Alliance).

A TRAVES DE LA VIDA

EL UNICO REMEDIO

Gran reunión en el Consejo de Gobierno al que asisten como invitador —conforme a la moda rotaria, pero sin almuerzo— muchas personalidades sin excluír al clero castrense, la Lonja de víveres, el Automóvil Club y otras dignidades.

La asamblea ha sido convocada urgentemente dada la gravedad del caso y el Presidente se ha apresurado a poner en conocimiento de sus ilustres coadyuvantes el problema que tienen que considerar y resolver.

El Presidente: Queda abierta la sesión y el Secretario dará lectura a las comunicaciones, cartas y telegramas que se han recibido acerca de este importantísimo asunto.

El Secretario: (lee durante una hora una voluminosa correspondencia)

—Hago omisión de los telefonemas y las comunicaciones por radio de que se ha tomado nota.

La Asamblea: Quedamos enterados.

El Presidente: Como se ve el clamor es general y todas las clases sociales piden al Gobierno que resuelvan con la mayor urgencia esta situación que es intolerable para la industria, el comercio, las demostraciones sociales que haremos en los próximos Congresos que van a celebrarse para nuestra gloria y satisfacción en esta culta capital. Además el turismo ha tomado ya cartas en el asunto y eso es grave.

Un miembro: (que acaba de llegar). Yo ruego al Congreso que disculpe mi tardanza, ya que no es debida a la natural idiosincrasia criolla, sino sencillamente al tránsito que ya es imposible hacerlo en automóvil, dado el número de estos y la estrechez de las calles.

El Presidente: Urge que se hagan proposiciones y se presenten proyectos.

Un miembro: Aunque la cosa es difícil, no es, sin embargo, imposible. ¿Por qué hay congestión de vehículos? Porque hay exceso de automóviles. Se puede dictar un decreto limitando el número de máquinas a las de las autoridades, el Cuerpo Legislativo, el Diplomático y algunas señaladas personas.

Otro miembro: ¡No se conseguiría gran cosa, porque todos los automóviles que circulan son de «instituciones» que gozan del privilegio de la gasolina barata. Además protestarían los fabricantes de carros y los 60,000 choferes con cartera dactilar, que constituyen una gran fuerza política.

Otro miembro: Es evidente que ha habido imprevisión al lanzar sobre la vía pública el enorme contingente de carros, sin pensar antes en facilitarles las vías por donde habrían de circular. Todas las disposiciones que se han dado son contra los carros como si fueran enemigos. Los hacen marchar en fila india, que es de uno en fondo, y un estimable señor sugiere que no se les permita detenerse ni un minuto en las calzadas y avenidas. Los quieren convertir en judíos errantes.

Un concurrente: (del cuerpo de ingenieros). Hay que ampliar las calles, ensanchándolas como se ha hecho en París desde Napoleón III.

Otro: (de la asociación de arquitectos). Derribar casas no es tan sencillo. Hay que indemnizar. Figúrense lo que costaría «echar para atrás» al antiguo Banco Nacional de la calle del Obispo y a Johnson; y a Sarrá en Teniente Rey. ¿De dónde se va a sacar el dinero?

Surgen inmediatamente varias proposiciones de nuevos impuestos, de demoliciones «acogidas a una moratoria de 99 años», y de supresión total de parques y aceras.

Un Secretario del Consejo: Señores consejeros; construír nuevas vías es lo indicado, pero la responsabilidad de reducir a escombros a casi toda la ciudad es desagradable y, además, costosa... El Consejo lo pensado ya como más sencillo, que Alemania, cuando venga a tomar posesión de nuestros conocidos callejones, nos obsequie con un buen bombardeo que nos iguale a Varsovia y nos resuelva el problema.

Héctor de Saavedra.

EL COMEDIANTE ENTOMOLOGO

Un actor cómico alardeaba de muy ingenioso, asegurando que en los momentos de compromiso escénico jamás se había quedado sin saber qué decir.

—¡No exageres!—díjole otro actor.

—¡Ah, pues no tienes más que hacer la prueba!

—No hay inconveniente. Esta misma noche te diré alguna cosa fuera del libro, a ver si me contestas adecuadamente.

Llegó la noche, y en una escena en que el actor de la disputa tenía que despedirse del actor presuntuoso diciéndole «¡Adiós, Fulano!», cambió la frase, y le dijo:

¡Adiós, cocodrilo!

Y el otro, con una sonrisa de suficiencia, respondió:

—¿Cocodrilo? ¡Ja, ja! ¡A mí con insectos!

VOCES DE ULTRATUMBA

Cansado de que los enamorados de Hollywood, pueblecito de Georgia cercano a Atlanta, eligieran las paredes y calles que rodean al cementerio como sitio discreto para sus citas, el reverendo E. O. Jolly y el Hermano H. C. Artley se proveyeron de megáfonos y colocándose a ambos lados de la necrópolis se pusieron a recitar con voz cavernosa:

—Los ojos del Señor están en todas partes, viendo lo malo y lo bueno.

En la mayoría de los casos, esta advertencia basta para poner fin al idilio. (De «Atlanta Constitution»).

INCREIBLE, PERO VERDADERO

Desde la época de los Tolomeos, en Egipto, hasta los tiempos modernos, la historia menciona innumerables épocas de hambre en los pueblos.

La Eedad Media conoció algunos hambres terribles. Bajo el reinado de Luis XIV hubo grandes sequías que trajeron como consecuencia el hambre en extensas regiones del país. Durante la época de Luis XVI se inició una serie de graves perturbaciones políticas, aparentemente debidas al hambre. Los años 1810 y 1811, en tiempos de Napoleón I, y 1817, reinando Luis XVIII, fueron también años de sequía, caracterizados por desórdenes. En 1847, fecha de la última hambre que haya azotado a Francia, también hubo que reprimir sublevaciones populares. En el siglo XIX, esa plaga atacó todavía a varios países, notablemente la Arabia en 1868, donde produjo 300,000 muertos; la China; la India, donde en 1899 perecieron 5.000,000 de indígenas, y en 1899-1901, afectando alrededor de 60 millones de habitantes, de los que solamente el 10 por ciento pudo ser socorrido por el gobierno británico, muriendo el 3 por ciento de los hambrientos.

Finalmente, pese a los socorros considerables aportados por América y por Europa, la misma proporción de muertos por hambre, aproximadamente se produjo en Rusia en 1921. (De «Marianne»).

JABON

Una cuidadosa estadística que acaba de publicarse en los Estados Unidos, nos informa sobre el consumo mundial de jabón. Como era de esperar, los norteamericanos baten el récord del mundo con un consumo medio anual de 11.5 kilos por habitante. Holanda ocupa el segundo lugar con 11 kilos por año y por habitante. Siguen Dinamarca y Canadá, con 10 kilos, cantidades bien respetables. (De «Marianne»).

M.E.C.D. 2016

VIBOREÑAS

NUESTRA SEÑORA DEL ROSARIO.—En la festividad del día, Nuestra Señora del Rosario, saludaremos a la respetable dama Rosarito Valdés viuda de Concepción, madre amantísima de amigos tan queridos del cronista como el doctor Manuel de la Concepción y Valdés, probo y antiguo funcionario de la carrera judicial y las jóvenes y bellas señoras Carmela de la Concepción de Tribarren, Lolita de la Concepción de Trías y Conchita de la Concepción de Rojo.

Rosario Iranzo de Piquezas, culta y distinguida profesora de música, directora del conservatorio que lleva su nombre.

Rosario Morata, joven y bella esposa del estimado compañero en el periodismo Fausto La Villa, asesor de Polo de la Dirección General Nacional de Deportes.

La bondadosa dama Rosario Pérez viuda de Díaz, madre política de nuestro querido amigo y compañero Salvador Rivero, subregente de los talleres del DIARIO DE LA MARINA.

Y la joven y bella dama Petite Bryon de Durán.

Entre las señoritas:

Rosario Martínez y Cabrera, adorable jeunefille, encantadora hija de la bella e interesante dama Ivelina Cabrera viuda de Martínez.

Rosario Merino, linda prometida del simpático joven Manuel Pérez, Jr., empleado muy considerado en la administración de este periódico.

Charito Quintanal, Rosario García, Rosario Hernández Sol, Rosario López Montes, Rosario Oliva, María Cidre, bella hermana del querido compañero Eduardo Cidre, y la gentilísima Rosario de Blanck, para la que habrá en esta fecha infinidad de flores y felicitaciones.

Tengan todas el más dichoso día.

BODA ELEGANTE.—Señalada para el día 14 de octubre, se celebrará en la glesia de San Juan de Letrán el matrimonio de la bellísima señorita Raquel Stíncer y Morales con el caballeroso y correcto joven Antonio Fraga y Díaz.

Para tan elegante ceremonia nupcial, que tendrá efecto a las nueve y media de la noche, lucirá aquel hermoso templo de los RR. PP. Dominicos un precioso decorado floral, que estará a cargo del jardín «El Clavel», de los hermanos Armand.

Serán padrinos de esta boda, el doctor Elpidio Stíncer, prestigioso cirujano, padre de la novia, y la madre de su prometido, distinguida señora María Díaz de Fraga.

Agradecido a la invitación.

EL DOCTOR TOMAS YANES.—El miércoles, en el avión regular que salió para Miami, embarcó nuestro distinguido amigo el doctor Tomás R. Yanes, renombrado y notable oftalmólogo, en compañía de su bella y gentilísima esposa, Manuelita Argüelles.

De Miami seguirá viaje el doctor Yanes con dirección a Chicago, donde se propone asistir al próximo Congreso Médico que allí ha de tener efecto.

Lleven un feliz viaje.

NUEVO ABOGADO.—Nuestro querido amigo y compañero, José Raúl López Goldarás, acaba de ser investido con el título de doctor en Derecho Civil en la Universidad de la Habana, después de haber realizado una brillante carrera, en la que su clara inteligencia y amor al estudio le valieron los mayores éxitos y la más alta consideración de sus profesores y compañeros.

El doctor López Goldarás, uno de los redactores más jóvenes de este periódico, donde su amantísimo e inolvidable padre, el doctor José López Goldarás dejó huellas imborrables de su mucho talento y hombría de bien, en pocos años se ha hecho de una posición que, unida al nombre que le dejó su padre, le franquea todas las puertas del triunfo, a las que sabrá llegar con toda esa sencillez y modestia que le caracteriza, y con la fe del que, como él, ha sabido luchar desde muy temprana edad, con voluntad y tesón inquebrantables.

En su honor, un grupo de estimados compañeros del DIARIO DE LA MARINA viene organizando una reunión para celebrar su triunfo universitario, en un acto íntimo, en el que una vez más quedarán patentizados el afecto y la simpatía que todos le profesan en este periódico.

EN LA ASOCIACION DE COMERCIANTES.—Mucha animación existe para la fiesta que ha de celebrar el lunes día 9 la «Asociación de Comerciantes, Industriales y Propietarios de la Calzada de 10 de Octubre y sus Anexos», en su local social de la Calzada, frente a la iglesia de Jesús del Monte.

En esta fiesta, como ya hemos dicho en anteriores crónicas, se hará entrega de los premios a los triunfadores en el concurso «Pro Asociados».

El señor Francisco Soto, notable dibujante, recibirá el premio obtenido en el reciente concurso llevado a cabo por la directiva para elegir el mejor diseño para el emblema de la Asociación.

Los triunfadores en el campeonato de dominó intersocios recibirán esa noche también los premios correspondientes.

La directiva dará posesión al Comité de Damas, quedando inaugurado en esta fiesta el certamen de simpatías organizado por la sección de Propaganda.

Los compañeros José R. O'Farrill y René R. Ojea, recibirán los diplomas de socios de mérito de la Asociación, habiéndosele concedido también tan honrosa distinción al cronista que suscribe.

Como fin de fiesta, la orquesta «Quintana Melody Boys» amenizará el baile, que se prolongará hasta muy avanzada la madrugada.

De esta manera conmemorará la progresista Asociación de Comerciantes, Industriales y Propietarios de la Calzada de 10 de Octubre y sus Anexos, la fecha patriótica del Grito de Yara.

ANIVERSARIO DE BODA.—Cumplen en esta fecha su primer año de casados—sus bodas de Papel—transcurridas en medio de las mayores dichas y alegrías, los jóvenes y simpáticos esposos Rafael García Bárcenas y Esperanza Valladares, a los que hacemos llegar nuestra felicitación.

EL ACONTECIMIENTO ARTISTICO DE HOY.—Grande es la expectación que existe para el recital de canto que ofrecerá esta tarde, en el teatro «Principal de la Comedia», a las cinco y media, la señorita Carmelina Santana Reyes, notable y aplaudida soprano lírica, que lucirá sus admirables facultades ante una concurrencia numerosa y selecta, que se ha dado cita para el que resultará el primer acontecimiento artístico y social de la temporada invernal.

Con carmelina Santana actuarán el gran maestro Joaquín Nin y la celebrada pianista Anita León, llenando el escogido programa que damos a continuación:

I—«Wiegenlied», de Brams; «Un Reve», de Grieg; «Vilanella», de Sibella, y «Tarantella» (Vocalizzo di Bravura), de Panofka.

II—«Ave María» (de «Otello»), de Verdi; «Sueño de Elsa» (de «Lohengrin»), de Wagner; «Himno al Sol» (de «Le Coq d'Or»), de Rimsky-Korsakoff, y «Pleurez, pleurez mes yeux» (de «Le Cid»), de Massenet.

Estas dos primeras partes del programa serán acompañadas al piano por Anita León.

III—Diez cantos populares españoles, armonizados y estilizados por Joaquín Nin: «Montañesa», «Granadina», «Villancico catalán», «Villancico andaluz», «Canción gallega», «Paño murciano», «Asturiana», «Malagueña», «El Vito» y «Polo». Al piano, su autor.

EN LA PARROQUIA DE PAULA.—Termina esta tarde, a las cinco, en la iglesia parroquial de San Francisco de Paula, el tríduo solemne que se ha venido celebrando en honor de Santa Teresita del Niño Jesús, organizado por la Asociación que radica en aquel templo bajo la dirección del querido y Rvdo. P. doctor Alfredo Llaguno.

El sermón de esta tarde estará a cargo del M. I. Sr. Pbro. Evelio Díaz, vicerector del Seminario y canónigo de la S. M. I. Catedral.

Mañana, domingo, será la gran fiesta a Santa Teresita del Niño Jesús, con misa de comunión general a las ocho de la mañana y misa solemne de ministros a las nueve, con sermón a cargo del P. Llaguno.

En la parte musical figurará el coro de la señora Carmelina Díaz.

El mismo ómnibus que durante el jueves, viernes y la tarde de hoy hará el recorrido desde la Calzada y Concepción hasta la iglesia de San Francisco de Paula, para trasladar a las asociadas y fieles, prestará mañana, domingo, este servicio para los que lo deseen utilizar.

NOTAS BREVES.—El simpático joven Angel Cádiz y Valladares, aventajado y estudioso alumno de la facultad de Medicina, ha terminado con brillantes notas el primer año de su carrera.

Enhorabuena.

La estimada señora Antonia García de Mecalling, madre amantísima de nuestros queridos amigos Francisco y Jorge Mecalling, empleados muy considerados en la Secretaría de Obras Públicas, se encuentra, desde hace varios días, recluída en una clínica de esta capital, donde fué sometida a una delicada y difícil operación por el doctor Coro.

Son nuestros votos por su más rápido restablecimiento.

Esta noche, en los salones del «Auditorium Artístico del Aire», se celebrará el homenaje a Bebita Morera, bella y aplaudida recitadora, con un escogido programa en el que toman parte conocidos artistas.

Dadas las muchas simpatías de la homenajeada, es de esperarse constituya un éxito esta fiesta.

Orestes del CASTILLO.

El Ex-French Casino anuncia su reapertura hoy sábado 7, con: Orquesta French Casino, Septeto Antillano, Milanés-Moreno, bailes Internacionales, Isabelita España, Bailes españoles y Pablito y Lilón, Rumba.

LA CREMA DENTAL PEPSODENT

ESTA AHORA MAS A SU ALCANCE

PRECIOS REDUCIDOS

TUBO GRANDE ~~40c.~~ AHORA 35c.

TUBO MEDIANO ~~25c.~~ AHORA 20c.

Economice y use crema dental PEPSODENT.

Contiene el maravilloso ingrediente IRIUM, que da una radiante belleza a sus dientes.

Noche de Programa Cívico Intelectual tendrán hoy sábado los Escuderos de Colón, con disertaciones de un minuto

El 30 de Septiembre tuvieron Programa Espiritual, y el 14 de Octubre lo tendrán Cívico. Asistirán a las fiestas del Día de Colón. Otras actividades para el mes de Octubre

El programa sabatino de los Escuderos de Colón fué el 30 de septiembre de carácter espiritual, ofreciendo una interesante conferencia sobre el divorcio el R. Padre Prior, Pbro. Juan José Lobato Farrugía.

El joven Jesús González dió después lectura a un bello trabajo de Raúl Cané, sobre la visita al Museo Nacional decientemente efectuada. El acto terminó a las 10.30 p. m. dando lugar a los juegos y entretenimientos acostumbrados después de las juntas del Círculo.

La Junta de hoy sábado 7

Hoy sábado, día 7, tendrán noche de programa cívico-intelectual los Escuderos, con la organización de un club de oratoria el cual comenzará sus funciones sorteando entre los que desen participar distintos temas deportivos, de asuntos de actualidad local, nacional e internacional. Los oradores hablarán durante un minuto y ésto causará diversión, despertando al propio tiempo el interés por la oratoria y demostrando la habilidad de los que la posean. Los tres que demuestren mejores condiciones tendrán a su cargo los temas sobre Colón que habrán de ser desarrollados en la junta del Círculo el 14 de octubre y repetidos en la junta del Consejo San Agustín el 17.

En la junta del sábado 7 habrá además una disertación de 3 minutos del Padre Prior, sobre los Misterios Gozosos del Rosario, y se tratar sobre la organización de «Los Inrá sobre la organización que ha de buscar las oportunidades propias para las actividades de los Escuderos durante el año próximo y que debe componerse de representantes de todas las comisiones divisionales del Círculo, para escoger las fábricas, plantas, departamentos cívicos y otros lugares de interés para ser visitados, y para consultar las organizaciones de la Iglesia, las fraternales y profesionales, clubs de servicios, etc., sobre los futuros conciertos, conferencias, exhibiciones, etc. Terminada la junta se reunirán los Consejeros.

El Día de Colón, 12 de octubre, jueves, lo observarán los Escuderos cuntamente con los Caballeros de Colón, asistiendo a los dos actos organizados por el Consejo San Agustín: la misa rezada que con la cooperación de la Coral de la Habana se celebrará a las 9 a. m. en la Catedral (actividad espiritual) y la velada que tendrá lugar en los salones del Consejo a las 9 p. m., terminada la cual la orquesta obsequiará a la concurrencia con un programa bailable (actividad cívica, intelectual y de sociedad). Esta velada será de rigurosa invitación.

Otras actividades

Las demás actividades de los Escuderos, que completarán el programa de octubre, serán los juegos del Campeonato inter-miembros de pingpong, en el Consejo; visita a los talleres de un periódico y visita a la Exposición de Dibujos, Pasteles y Acuarelas de Ovidio García; actividades físicas, cívicas e intelectuales.

La Junta del sábado 14

El sábado día 14 tendrán los Escuderos una noche de programa cívico, destinado a preparar la presentación que harán en la junta del Consejo San Agustín, a celebrarse el día 17 de octubre.

SIRVIENTE ACUSADO

A la policía denunció Rogelio Rivero Russi, vecino de Jesús María 324, que su sirviente Evelio Valiente, de 17 años de edad, desapareció de su domicilio después de haberle hurtado la suma de 36 pesos que guardaba en el escaparate.

"FEMINA"

HIGIENICA Y MODERNA

PELUQUERIA

SAN RAFAEL, ESQUINA A MANRIQUE

TEL. M-4122

SERVICIOS PERFECTOS GARANTIZADOS

CROQUIGNOLES

TINTURAS

¡¡DODGE 1940

LOS KILOMETROS EN Dodge CUESTAN MENOS

SORDOS NUEVA INVENCION

Con el NATURTON recuperará usted su oído natural.

El único aparato de su clase en Inglaterra patentado con dos cámaras no-eléctricas separadas.

Económico, sin alambre, sin baterías, casi invisible, excelentes resultados. Termina los ruidos en la cabeza. Solicite detalles. Corte este anuncio y envíeselo con su nombre y dirección a:

NATURTON CO., (Dept. D.) 83, Pall Mall, London, S. W. I., England.

DENUNCIA DE AMENAZAS

Felipe Figueroa Usuate, vecino de Lamparilla 261, denunció a la policía que el encargado de la casa donde reside lo ha amenazado, con entrarle a palos, si no se muda dentro de breves días. Agregó que el acusado se nombra Francisco Alvarez y reside en la propia casa.

LE HURTO EL DINERO

René Aldama y Aldama, vecino de Alcantarilla 6, denunció a la policía que su mujer, Teresa Hernández, abandonó su domicilio después de haberle hurtado una cantidad de dinero que guardaba debajo de la almohada.

¿AFECCIONES URINARIAS?

entonces

TABLETAS DE HELMITOL

BAYER

EL ALCOHOL DE LAS FAMILIAS

ALCO ELITE

PRODUCTO = ARECHABALA

CRONICA HABANERA

EN SU SANTO

Una felicitación especial enviamos con estas líneas, en la fecha de su santo, a la señora Rosarito Camacho, joven y bella esposa del doctor Angel Fernando Golderos.

La señora de Golderos, que reside habitualmente en Nueva York, se encuentra pasando una temporada en nuestra capital al lado de sus padres, el doctor Tomás Felipe Camacho y su distinguida esposa Pilar León.

NUESTRA SEÑORA DEL ROSARIO.—La festividad católica del día es Nuestra Señora del Rosario.

Entre las damas que celebran su santo plácenos saludar a un grupo que relacionamos a continuación:

En término preferente María Arango de Etchegoyen, la gentil señora que tantos afectos y buenas relaciones tiene en el gran mundo habanero.

Una dama de alta respetabilidad, Rosario Morales viuda de Reyes madre amantísima del notable cirujano doctor Gustavo de los Reyes.

La señora viuda de Reyes, compendio de todas las bondades, de todas las distinciones, pasará su día al calor de los santos afectos familiares.

Otra distinguida dama, Marilita Machín de Luttich.

Rosario Menéndez, la viuda de Inclán, tan buena y tan caritativa, y su hija Cuca, joven y encantadora esposa del doctor Jorge Hevia que actualmente se encuentra en los Estados Unidos de temporada.

Seguimos la relación con Cusita Lago, la joven y bella señora de nuestro querido amigo Julio de Cárdenas y Vignau.

Rosario Hidalgo Gato de Cossio Charo Menocal de Cunningham y Rosario de Cárdenas de Pérez de la Riva, las tres jóvenes y bellas

Rosario Ruiz, elegante esposa del señor José Ortiz Torres y su hija, tan bonita y tan graciosa, Charito Ortiz, esposa del joven doctor Paco Olazábal.

Charito de Blanck de Ferrer, Charito Luga de Alonso, Rosario Argüelles de Castro, Charo Daubar de Flores.

Una joven y bella dama, Rosario Arellano de López Oña.

Rosario Arocha viuda de Balsinde, y su hija América.

La respetable dama Rosario Camacho viuda de Felipe.

Rosario Reverter, bella esposa del capitán Auditor del Ejército, doctor Nilo Picazo.

Rosario Más de Urioste.

Rosario Iranzo de Piqueras, culta y muy distinguida directora del conservatorio que lleva su nombre.

Rosario Monteagudo de Zimmerman, Rosario Díaz de Calonge y Rosario Morata, bella esposa del compañero Fausto La Villa.

Rosario Pérez viuda de Díaz, madre política de nuestro buen compañero Salvador Rivero, sub-regente del DIARIO.

Rosario Lugo de Alonso Mier.

Rosario Arredondo de Cambó.

Cerrando la relación de las señoras, la joven y bella dama Rosario Balsinde de Menocal.

Señoritas:

En primer término, Rosario de Blanck, que se destaca en nuestra sociedad por su belleza, elegancia y distinción.

Cuquita Canales, Charito Núñez, Rosario Mendizábal.

Rosario Miguel y Hernández, tan graciosa.

Rosario Merino, prometida del señor Manuel Pérez, empleado de esta casa.

Rosario Herrera, Rosario Bango, Rosario Hernández Sol, Charito Argüelles, Charito Carrera, Charito Rivero y Beltrán, Rosario Regueyra, Rosario Navarro, María del Rosario de Piña, Cuca Michelena.

Rosario Cosculluela e Iduate linda hija del doctor José Ramón Cosculluela, abogado consultor de la Secretaría de Educación.

Una señorita preciosa, Rosario Martínez y Cabrera Macías.

María Cidre, hermana de nuestro estimado amigo Eduardo Cidre.

Y por último, la lindísima señorita Charo Piñera, a la que deseamos todo género de satisfacciones.

GRAN MUNDO.—En la residencia de los distinguidos esposos Panchito Pla y Raquel Larrea se celebró el pasado miércoles, por la noche una comida.

Comida elegante con la que el señor Pla, festejó su santo acaecido en esa misma fecha.

Allí se reunió un grupo selecto de sus amistades.

Entre los matrimonios doctor Gonzalo E. Aróstegui y Maggie Orr, Chicho Maciá y Nena Trémols, Néstor Mendoza y Alicia Párraga, Manolo Martínez Zaldo y Sylvia Párraga.

El teniente Juan del Pino y Blanca Tous.

Angel Colmenares y Ofelia Larrea, Charles de Cárdenas y Luisita Piá, Eugenio Sardiña y Georgina Menocal, Raúl Menocal y Perla Fowler y Mr. Mrs. Albert Kaffemburg.

Las señoras María Martín viuda de Pla y Beba Almagro de Menocal.

Las señoritas Sara María García Tuñón y Julie Abreu.

Y los señores Juan Beltrán y Enrique Arango.

Después de la comida se improvisaron varias mesas de bridge.

Fué una comida animadísima.

MISA DE REQUIEM.—En la Capilla del Carmelo, en el Vedado, se celebrará el próximo domingo, una misa de requiem a las nueve de la mañana, en sufragio del alma del que en vida fué noble caballero Don Mariano Juncadella.

Piadoso acto dispuesto por su viuda e hijos.

SALVADOR GUEDES.—Continúa gravemente enfermo en su residencia del Vedado, el conocido caballero Salvador Guedes, que fué sometido recientemente a una delicada operación por el doctor Núñez Portuondo.

Los familiares del enfermo, que no descansan en ofrecerle toda clase de cuidados, quieren hacer saber a sus amistades que agradecen mucho las visitas y el interés que se han venido tomando pero que por prescripción facultativa no podrán continuar recibiendo.

Hacemos votos por la mejoría del señor Guedes.

(Continúa en la página SIETE)

Todos los alumnos del Colegio Academia Caballero obtuvieron franca aprobación para su ingreso en la Segunda Enseñanza

El curso último de Preparatoria del «Colegio Academia Caballero» acaba de rendir una brillante labor al presentarse a exámenes y concursos en diversos centros de segunda enseñanza, sin registrar un solo fracaso. Se ha mantenido el lema del plantel: **ningún suspenso.**

Muy difícil es el ingreso en los centros de Matrícula limitada como la Escuela Profesional de Comercio, la Normal de Maestros, la de Kindergarten en que se presentan los aspirantes a ingreso, en cantidad abrumadora, y sólo obtienen plazas los más aptos, los que están mejor preparados.

En la Escuela Profesional de Comercio, bajo la acertada dirección del Dr. Rafael Huguet, un consagrado de la enseñanza, presentó a concurso el «Colegio Academia Caballero» seis aspirantes a ingreso: las señoritas Luz García, Amparo Anguera González, Zenaida Betancourt y los jóvenes Alejandro Rodríguez, René Avila Llaneras y Francisco Jove Otero.

El alumno Paquito Jove rindió tan buena labor que obtuvo el número uno del concurso y la señorita Betancourt el cuarto.

En el Instituto No. 1 de la Habana, ingresó Gustavo Hernández Rodríguez. En el Instituto del Vedado ingresaron las señoritas Yolanda Morando García, Carmelina Ameneiros Rivas, Marta Llópiz Valdés, Marta Gejo Roque, Argelia Ortiz Toledo, Hilda Baltar Arean, Adela Rodríguez Menéndez, María Soto Valladares, Alicia González Nieto y los jóvenes Reynaldo Rodríguez de la Torre, Manuel Insúa Varela, Emiliano Peláez y Domiciano Macía Sánchez.

La estimada señorita Josefina Hernández Castro aprobó en la Escuela Normal de Kindergarten.

En la Normal de Maestros, donde el Director Dr. Ramón Puig, imprimió a los exámenes reglas de una severidad e imparcialidad sin precedentes en los anales de ese centro, el «Colegio Caballero» presentó dos alumnas: las señoritas Gloria Miranda Valiente y Rosa Elvira Fernández Herrera.

Las dos han obtenido plaza con puntuación elevada, en unos exámenes en que los suspensos han constituído una verdadera hecatombe.

Sin fallar uno, todos los alumnos y alumnas del Curso Preparatorio de este año del «Colegio Academia Caballero», han obtenido plazas en los centros de segunda enseñanza en que quisieron ingresar.

Nuestras congratulaciones a todos los alumnos triunfadores y a su director nuestro viejo camarada en el periodismo Dr. Juan Manuel Caballero.

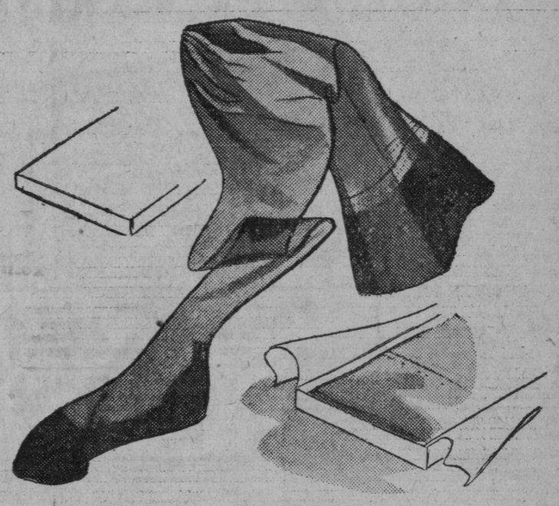

Si quiere usted una Media fina y duradera...

¡Cómprela en FIN DE SIGLO!

Todas las calidades que tenemos a la venta son seleccionadas de manera que ofrezcan completa garantía. Entre ellas está lo más fino en tejido y lo más nuevo en color. Dan excelente resultado y tienen precios mínimos.

MEDIAS de seda pura, con pié semifrancés y costura, en tejido chiffón de gran transparencia. Colores muy nuevos. El par 65c

MEDIAS de seda natural en fino tejido chiffón, con pié francés y costura. Preciosos tonos de novedad. El par 1.00

MEDIAS de finísima seda natural, en cualquiera de los tejidos: semigasa, chiffón y semidoble. Tonalidades novísimas. El par 1.25

MEDIAS de la más fina seda natural, en exquisito tejido de gasa, transparente como cristal. Primorosos colores. El par 1.65

Tenemos, por supuesto, Medias más económicas y también más finas, como la "ROMAN STRIPE", exclusiva. Vea el surtido en nuestra planta baja.

fin de Siglo

san rafael y águila, teléfonos: m-5991-92-93

Con Aire Acondicionado en la Planta Baja y Oficinas

LESIONADA MENOS GRAVE

La joven Josefina Moliner Torres de 15 años de edad y vecina de Zanja 718, fué asistida en el Segundo Centro de Socorro de lesiones de carácter menos grave, que se produjo casualmente al caerse de la escalera de su domicilio.

ANCIANA LESIONADA

Al caerse en su domicilio a consecuencia de un vahído, se ocasionó lesiones de carácter grave la anciana María Fernández Ruz, de 82 años de edad y vecina de San José número 710.

ACUSADO DE HURTO

Julio Torres Vega, vecino de Finlay 369, fué detenido por acusarlo Angel Ríos Fernández, vecino de Prado y Dragones, de haberle hurtado ocho facciones de billetes y la suma de un peso, cincuenta centavos que le fueron ocupados. Ingresó en el vivac.

UNA LESIONADA

Al caerse en su domicilio se ocasionó lesiones de carácter grave, Pilar Groseo Pimienta, de 63 años de edad y con domicilio en San Lázaro 26.

Para ir a la Opera...

"Fruit Vert" de FLOREL

Una exquisita esencia francesa, especialmente apropiada para usar con las "toilettes" más lujosas y en las grandes fiestas. Fragancia suave y delicada que realzará poderosamente la personalidad, destacando el maravilloso hechizo de su belleza. Aplíquesela sobre la piel misma. Viene en envases económicos y de lujo. Desde 1.25 hasta 21.00. Exclusiva.

fin de Siglo

san rafael y águila, teléfonos: m-5991-92-93

Con Aire Acondicionado en la Planta Baja y Oficinas

M.E.C.D. 2016

CARTEL DEL DIA

POR LOS TEATROS

LA COMEDIA: A-6737. A las 9: Blacamangadera. A las 10 y 30: La conferencia de Pan... namá.

PALACIO DE LOS DEPORTES.- A las 9: Función homenaje a la Orquesta Casino de la Playa.

POR LOS CINES

FAUSTO: M-7800. A todas horas. Andy Hardy millonario y comedia.

ENCANTO: M-6055. A todas horas: Cinco regresaron y Honor de presidiario.

ALKAZAR: A-6869. A todas horas: El profesor Mamlock y Carnaval de invierno.

NACIONAL: A-6700. A todas horas: Unión pacífica y Matrimonio a conciencia.

MARTI: M-2724. Tierra de pasión y Suicidate y verás.

CAMPOAMOR: A-7054. A todas horas: Yo robé un millón y Revelación salvadora.

AUDITORIUM: F-4455. Melodías del sur y Doble expiación.

TRIANON: F-2403. Mamá soltera y Tierra maldita.

INFANTA: U-3700. Vida robada y Al cielo por la puerta falsa.

PAYRET: A-7157. La intrusa y Palabra de honor.

RIVIERA: F-2040. Seis mil enemigos y Uno contra cien.

RADIO-CINE: M-1407. Hijas valerosas y El fraile impostor.

NEPTUNO: M-1515. Amor que se desliza, Amor de un periodista y episodio.

FAVORITO: U-2650. Mercedes Simone, Amor que se desliza y Dentro de la ley.

FLORENCIA: U-3533. Aventuras de Huck Finn, Dentro de la ley y episodio.

MANZANARES: U-3354. Luces de barriada y Tierra de pasión.

REINA: M-2272. Retorno al amanecer y Amor que se desliza.

OLIMPIC: F-3711. Amor que se desliza y El mastín de los Baskerville.

ROXY: FO-4255. Cada amanecer muero. Capturado por la rubia y episodio.

RIVOLI: FO-2682. Entiéndase con mi abogado, Con los brazos abiertos y episodio.

RIALTO: M-1831. La gran ilusión y El abogado del amor.

PRADO: M-2822. Cumbres borrascosas y Tierra de pasión.

VERDUN: A-9206. Medianoche y Contrabandistas.

COLONIAL: A-7879. Novios a la moderna e Impropio para publicarse.

ACTUALIDADES: M-5575. Nacidos para amarse y Terrible sospecha.

CERVANTES: M-6494. Sólo los ángeles tienen alas y Juguetes del destino.

MAJESTIC: M-4477. 60 años de gloria y Entiéndase con mi abogado.

LIRA: M-4474. La diligencia y 60 años de gloria.

CUATRO CAMINOS: M-3676. Luces de barriada, Estrellita y episodio.

WILSON: U-5563. La diligencia y El retorno de Cisco Kid.

GRIS: F-4292. Aventuras de Huck Finn y Andy Hardy en peligro.

VIVES: F-3128. Justicia redentora y Medianoche.

MODERNO: X-1305. Luces de barriada y La noche antes.

CUBA: M-9796. Perjura y Motín en las montañas.

ROJO: M-4794. Capitán Blood y Me hicieron criminal.

SANTOS SUAREZ: I-4600. Medianoche y Almas en el mar.

BELGICA: A-9128. Cumbres borrascosas y La vuelta de Pimpinela Escarlata

VIOLETA: M-3236. Hotel Imperial y Melodías de arrabal.

MENDOZA: I-7285. Papá soltero y Bajo el uniforme blanco.

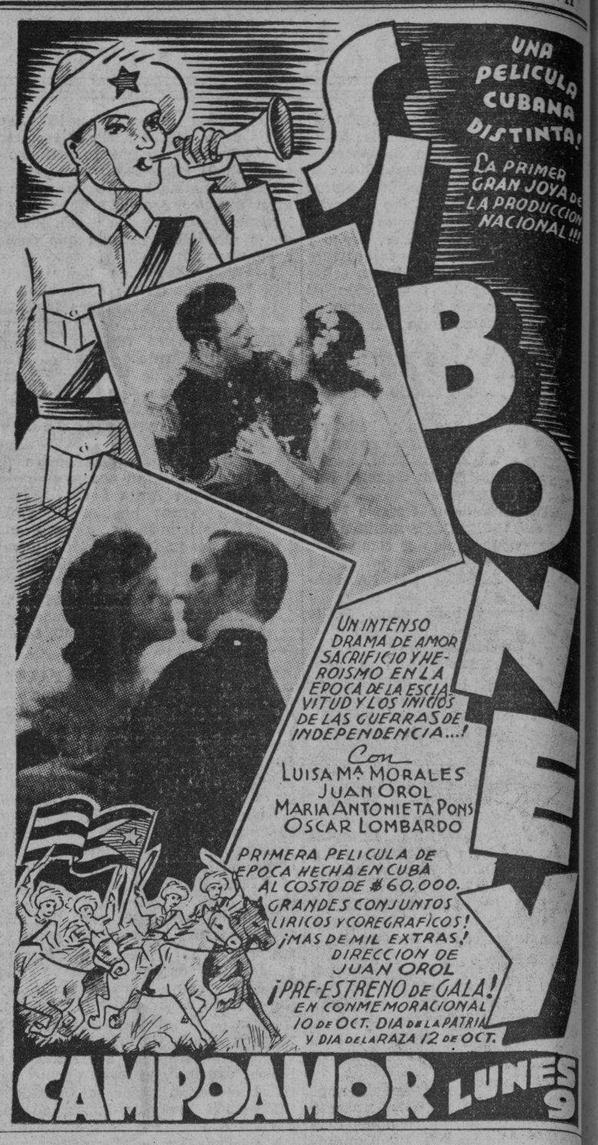

ESCENARIO y PANTALLA

NOTAS

LA OPERA EMPIEZA EL LUNES EN EL NACIONAL

Estamos a pocas horas del gran acontecimiento.

El próximo lunes, a las 9 y media, se descorrerá en el Nacional la vieja y suntuosa cortina tras la que todas las notabilidades líricas del mundo esperaron, alguna vez, su momento de prueba.

Los que están ahora en turno son el barítono Weede, el tenor Rayner, la soprano Brancato y la mezzo Browning, a los que seguirán el tenor español Gaviria, el tenor italiano Palermo, los barítonos Cozzi y Fiorella, las sopranos Campigna, Fuentes, Roselle y Garrotto, la contralto Marchetto y los bajos Roberti y Ruisi. Pero los cuatro en primer término mencionados son los que figuran en el reparto inaugural, bajo el prometedor título de «Rigoletto». Y batuta en mano tendremos al gran Bamboschek. Es decir: cinco artistas del Metropolitan, dispuestos a brindarnos las mejores emociones líricas.

Esa función es primera del abono que, sin prórroga alguna, quedará cerrado esta noche, a las doce, a fin de que las localidades sobrantes estén mañana domingo, desde primera hora, en taquilla, para los que deseen adquirirlas función por función.

Y daremos a continuación los precios de abono y los de taquilla. Aquéllos son los siguientes: grillés platea, 125 pesos; los otros o palcos de los dos primeros pisos, 105; palcos de segundo, 90; lunetas y asientos de platea, 20; asientos principales, 15; butacas de segundo, 10; delanteros, 6 y 4, respectivamente. Los de taquilla son éstos: grillés platea y principal, 25 pesos; de segundo, 20; lo mismo que palcos de los dos primeros pisos; palcos de segundo, 15; luneta y asientos platea, 4; asientos principales, 3.50; delanteros de tertulia, 1.20; de paraíso, 80 centavos; entradas a estos pisos 80 y 60 centavos.

«EL PROFESOR HAMLOCK» EN EL ALKAZAR

Nunca... en mucho tiempo, ninguna película ha logrado despertar tanta expectación como la estupenda super-producción rusa «El Profesor Mamlock». Intensísimo drama que pone de manifiesto la tragedia de la Alemania Nazi de Hitler... Un drama real de nuestros días, escrito por Fredrick Wolff, famoso dramaturgo alemán, que, como otros prominentes intelectuales, tuvo que abandonar su país y exilarse, siendo testigo y parte protagonista del drama que nos ofrece. Cuanto se diga resultaría pálido ante la realidad que nos ofrece «El Profesor Mamlock», un drama que exterioriza el pánico, la emotividad, la furia, el miedo y el horror de los que viven bajo la cruel garra del nazismo... Completa el programa la magnífica super-producción de Artistas Unidos «Carnaval de Invierno» con la estrella más linda de la pantalla, Ann Sheridan. Además el Noticiario. Los precios: 20 centavos de una y media a 6.30 y 30 centavos después. Niños a todas horas 15 y Tertulia Familiar 10 centavos.

Mañana, desde la una, colosal matinée, con este mismo super-extraordinario programa.

El Lunes: dos sensacionales estrenos: Walter Pidgeon, Rita Johnson y Paul Kelly en el aterrador y emocionantísimo fotodrama «6.000 Enemigos». Hasta ahora no ha visto usted lo que es una sublevación de presos... Vea en «6.000 Enemigos», las escenas más realistas de lo que es una población penal, cuando airada, trata de ganar la libertad... Cuando el hombre más temido por el hampa es enviado a presidio por los mismos hampones ejerciendo su más cruel venganza... Seis mil seres humanos querían despedazarlo... porque él era el que los había enviado a presidio... Conozca en todo su macabro interés la tragedia del fiscal a quien la misma Ley envió a presidio, para entre sus «6.000 Enemigos» expiar una condena tan cruel, como injusta... La otra gran atracción es «Uno Contra Cien»

EXITO DE MICKEY ROONEY EN EL FAUSTO

Andy Hardy dándoselas de conquistador de artistas y atrapando a una corista, que cuando le da la cita de amor, en la misma puerta del nido «se raja»... Los cambios tan humanos que se efectúan entre las familias cuando la fortuna les es propicia... Cuando la tía Milly, a quien nadie le decía «ni pescao frito», encuentra un «vivo» que le hace el amor y llega a entusiasmarla, para finalmente descubrir que sólo buscaba su dinero... Esto y mucho más es lo que le ofrece la regocijante trama llena de humorismo: «Andy Hardy Millonario», capaz de hacer reír a quien tenga un fuerte dolor de muelas... La sexta producción en que los Studios de la Metro presenta a la familia Hardy. No deje de ver a Mickey Rooney «dándose mucha lija» vestido de frac y bomba... y enamorando mujeres de la escena... Completa el programa la comedia por la pandilla «Armonías y Melodías», la variedad «De cómo Empezar el Día» y el Noticiario. Los precios: 40 centavos de 3.30 a 6.30 y 50 centavos después. Niños a todas horas 20 y Tertulia Familiar 15 centavos.

Mañana: Regia matinée desde la una, con este mismo estupendo programa y daemás «El Primer Delito» por Walter Abel y Beverly Roberts.

El Lunes: Metro presenta a Claudette Colbert y James Stewart en la gloriosa super-producción «En Este Mundo Traidor». Asesinato, misterio y regocijo... en la comedia más graciosa en que se hayan reunido dos grandes estrellas... Cuando un hombre enamorado tiene que darle «un sopapo» a la novia para que lo deje en paz... y hacer lo que quiere... El romance entre el detective y la poetisa, que interpretan James Stewart y Claudette Colbert, en la trama «En Este Mundo Traidor», es una de las más deliciosas historias de amor que Ud. jamás ha visto en la pantalla... ni ha leído en algún libro.

«CINCO REGRESARON» EN EL ENCANTO

Una crispante aventura en los aires que tiene su clímax en lo más intrincado de las selvas suramericanas, cuando un aeroplano de pasajeros se ve precisado a aterrizar en su seno, y los viajeros obligados a hacer frente a todos los peligros de las fieras y las tribus salvajes que las pueblan. Esto es el soberbio cinedrama de la R.K.O. Radio «Cinco Regresaron» que hoy presenta la Empresa de este lindísimo teatro, interpretada por un gran grupo de artistas: Chester Morris, Lucille Ball, Wendy Barrie, John Carradine, Joseph Calleia, Allen Jenkins, C. Aubrey Smith, Kent Taylor y Patrick Knowles. El programa se completa con el intenso drama «Honor de Presidiario» con Michael Whalen, Dolores Costello y el diablillo de la pantalla, Virginia Weidler, la despampanante comedia «El As del Baile» y el Noticiario. Los precios: 20 centavos de 3.30 a 6.30 y 30 centavos después. Niños a todas horas 15 centavos.

Mañana, a la una, extraordinaria matinée con este mismo programa.

El Lunes: Artistas Unidos presentan con verdadero orgullo la gigantesca y espectacular super-producción «La Máscara de Hierro». Un drama del Siglo XVII, rigurosamente histórico, que nos habla abrumadoramente de cuanto hay de maldad en el corazón del hombre, aunque éste se ciña una corona y se tenga por noble. Inspirado en hechos que han merecido los comentarios de 75 escritores de todas las épocas... y todavía es tema de discusiones entre los historiadores... «La Máscara de Hierro» es una estupenda versión cinematográfica de la inmortal novela de Alejandro Dumas, interpretada por Louis Hayward, Joan Bennett, Warren William, Joseph Schildkraut, Alan Hale, Montagú Love, cientos de actores y miles de extras. Conjuntamente se presentará la película «Carnaval de Invierno», por la estrella más linda de la pantalla, Ann Sheridan, Richard Carlson, Helen Parish, Robert Armstrong y una fascinante pléyade de hermosísimas chiquillas.

NACIONAL: «UNION PACIFICO»

Ultimas exhibiciones, las de hoy y mañana, de «Unión Pacífico», indescriptible espectáculo cinematográfico, obra de fuerte dramatismo y de vivo ritmo, sin un instante de decaimiento. Realización formidable de Cecil B. de Mille sobre ese tema robusto y firme que es la colonización en los Estados Unidos, y al que ha incorporado, con gran relieve, un romance conmovedor y hondo.

«Unión Pacífico», por Bárbara Stanwyck, Joel Mc Crea, Akim Tamiroff y varios otros conocidos artistas, se exhibe hoy a las 2.10, 6.10 y las 10, alternando con «Matrimonio a Conciencia», hermosa producción por Helen Tmelvetrees, Buck Jones y Robert Armstrong y que veremos a las 4.30 y 8.20; y buen material corto con noticiarios que contienen impresionantes noticias de la guerra en Europa.

La entrada cuesta 30 centavos por la tarde, y 40 por la noche. Tertulia 10 centavos.

Pasado mañana, el gran acontecimiento. Se inicia la temporada de ópera, que constará de seis funciones nocturnas, regidas por un abono que se cerrará hoy, y dos «matinées»

En el programa ianugural «Rigoletto», dirigido por el gran Ramboschek y cantado por el barítono Weede, el tenor Rayner, la soprano Brancato y la mezzo soprano Browning, del Metropolitan los 4, y los 4 con mucho cartel.

Seguirán, en las restantes del abono nocturno, «Trovador», «Cavallería» y «Payasos», «Bohemia», «Butterfly» y «Aida», por los mismos cantantes mencionados, el tenor español Gaviria, Mario Palermo, Mario Gozzi, la Roselle, la Campigna, la Fuentes, la Marchetto, Rusi, Roberto, Fiorella y d'Amico.

«SEIS MIL ENEMIGOS» Y «UNA CONTRA CIEN» EN EL RIVIERA

Hoy, en sábado elegante, ofrece a su público la Empresa de este magnífico teatro, dos monumentales super-producciones de la Metro: Walter Pidgeon, Rita Johnson y Paul Kelly en el intensísimo y espectacular fotodrama «6.000 Enemigos». La tragedia del fiscal de una corte de justicia, a quien el hampa envía mañosamente a presidio a fin de que entre los mismos que él condenara, viviera una vida de tortura... Cómo es un presidio modelo por dentro: todos sus departamentos; su disciplina... y cómo expían sus delitos los hombres que la ley señala como «culpables»... Trama en un ambiente de terrible fascinación y repleta de las más diversas y hondas emotividades... a otra gran atracción es el dinámico y emocionantísimo drama «Uno Contra Cien» con Melvyn Douglas y Louise Platt. ¿Qué haría usted si le dieran un billete de cien pesos marcado como dinero sangriento de un criminal secuestro... y especialmente si se encontrara cesante?... He ahí el dilema del protagonista de «Uno Contra Cien», un periodista, con más talento policíaco que Sherlock Holmes... y más nervios que Raffles... Una trama formidable que nos hace vivir en un solo espectáculo, cinco distintos dramas de acción... y fascinante intriga... Completa el programa la comedia por la pandilla «Héroes de Chiripa», la Variedad «Una Noche a Solas» y el Noticiario. Los precios: 30 centavos por la tarde y 40 por la noche. Niños tarde y noche 20 y Tertulia 15 centavos.

Mañana: desde la una, soberbia matinée con este mismo programa y además el episodio No. 7 de la superserie «Mandrake el Mago».

El Lunes: tres sensacionales atracciones de la R.K.O. Radio: George Sanders personificando a Simon Templar, «El Santo», el misterioso personaje, mitad detective y mitad bandido en su más crispante aventura, «El Santo en Londres». La adorable Anne Shirley con James Ellison y Bárbara Read en la deliciosa y romántica super-joya «Señoritas en Clases», la tercera atracción es el interesantísimo film documental, editado por los productores de la Marcha del Tiempo: «Detrás de la Línea Maginot», un film supervisado por el Estado Mayor del Ejército francés.

-HOY-

REX

CINEMA San Rafael y Amistad. Teléf. M-2214.

SERIE MUNDIAL DE BASE BALL

Primer partido entre Yankees y Cincinnati. En Noticiarios especiales METRO Y PATHE

25 AÑOS DE ACONTECIMIENTOS

Reprise de esta gran documental R K.O. Radio. Una visión gráfica de un cuarto de siglo de historia del mundo.
Años de pre-guerra. La primera guerra mundial 1914-18 Armisticio. La post-guerra. Dictaduras. Democracias. Grandes inventos. Hombres célebres, etc

UN FILM QUE ES HOY DE GRAN ACTUALIDAD

Además: NOTICIARIOS METRO Y PATHE R.K.O. con interesantes noticias de la guerra europea y otras. EL DEL FLAUTIN (musical). DINERO MALDITO. (De la serie M.G.M. «El que la hace la paga», tratando un tema interesantísimo). FIATE DE LOS AMIGOS. (Cartón de Betty Boop).

HORAS Y PRECIOS DE COSTUMBRE

MAÑANA DOMINGO: a las 10:30 mañana y 3 tarde. Ultimas exhibiciones de

"EXTASIS AFRICANO"

El magnífico film documental de la expedición Denis-Roosevelt al Congo Belga que tanto interés ha despertado y que se exhibirá por última vez a petición de muchísimas personas.

EN TANDAS ESPECIALES

EL "REX" TIENE AIRE ACONDICIONADO

LA COMEDIA: «LA CONFERENCIA DE PAN...NAMA» (Exito)

Dos grandes tandas está noche en el teatro La Comedia, por la compañía de género cubano de Leopoldo Fernández, el negrito por excelencia. A las 9 en punto de la noche, en primera tanda, oncena representación del gran éxito de la temporada, «Blacamangadera», original de Julio A. Díaz. A las 10.30, segunda representación del magnífico sainete musical de palpitante actualidad política nacional, «La Conferencia de Pan... Namá», cuyo estreno triunfal tuvo lugar anoche. Esta obra, intencionada y divertida, es original de Julio A. Díaz y Agustín Rodríguez.

Precio por tanda: 50 centavos lunetas numeradas y 30 centavos butacas. Las localidades al A-6737. Las obras son trasmitidas por radio, en 1,560 kilociclos.

Mañana, dos magníficas matinées, a las 3 y 5.30 de la tarde. Por la noche, dos tandas elegantes.

No olvide que en La Comedia, el coliseo más fresco de la Habana, rigen los precios del sistema de 2 por 1, o sea dos personas por el precio de una, pudiendo ver la función con un solo ticket. Los precios son, de lunes a viernes y matinées: 40 centavos lunetas numeradas y 20 centavos butacas. Los sábados domingos y días festivos, por la noche, 50 centavos lunetas numeradas y 30 centavos butacas.

SUSCRIBASE Y ANUNCIESE EN EL «DIARIO DE LA MARINA»

RADIO CINE: «HIJAS VALEROSAS»

Un gran éxito se anotó la empresa de este cómodo y gran coliseo, al presentar la magnífica superproducción de la Warner, «Hijas valerosas», interpretada por Rosemarie, Priscilla y Lola Lane, con el concurso de Jefry Lynn, Fay Bainter, Gale Page y J. Garfield. Con el mismo reparto sensacional que interpretó el romance que inmortalizó en «Cuatro hijas» es este drama superior a aquella película, según la opinión de los críticos. Las mismas cuatro hermanitas, los mismos cuatro novios, pero con una trama enteramente distinta. «Hijas valerosas» se presentará hoy, acompaada de la producción de Donald Reagan y Rosella Towne, titulada «Fraile impostor». Completa el programa un documental, un cartón y noticiario con los últimos sucesos mundiales.

Los precios: 40 centavos hasta las 6.30 y 50 centavos después; niños, 20 centavos; tertulia, entrada por Neptuno, 15 centavos a todas horas.

El lunes, estreno oficial de la maravillosa y sorprendente producción de la Warner, «Juárez», interpretada genialmente por el eximio actor Paul Muni, Brian Aherne, Claude Rains, J. Garfield y miles de extras. Paul Muni aparece como Benito Juárez, el patriota realista, de clara visión y gran corazón, que solamente veía en el horizonte un anhelo: la libertad absoluta de su amado pueblo.

CAMPOAMOR: «YO ROBE UN MILLON»

La historia de un hombre víctima de la injusticia de sus semejantes Se volvió criminal porque fué engañado por sus propios amigos; pero el amor le hizo ver la luz y entonces luchó con todas sus fuerzas por su esposa y por su hija. «Yo robé un millón» está interpretada por George Raft y Claire Trebor, y se exhibe hoy a las 4.10, a las 7 y a las 10.10. Para completar el programa se exhibe «Revelación salvadora», la sublime y enternecedora historia de un abogado que defendió y salvó, a un reo, que era su rival en amores, solamente porque ella lo llamó traidor. Está interpretada por Edmund Lowe y Dick Foran y Helen Mack. Además, cartón, comedia y noticiario universal.

Precios para hoy: mayores hasta las 6.30, 20 centavos; después, 30 centavos; niños, 15; tertulia, 10 centavos.

«Siboney», la película de ambiente cubano cien por ciento, pero distinta en su argumento, que presenta a los cubanos de 1878. Romance, amor, canciones de aquella época, guerra, esclavitud y sus defensores, y tiene como intérpretes principales a Luisa María Morales, artista y cantante; María Antonieta Quintana, Juan Orol y Oscar Lombardo, el tenor de la voz de oro. Preestreno en «Campoamor», el lunes.

PALACIO DE LOS DEPORTES: HOMENAJE A LA ORQUESTA CASINO DE LA PLAYA

Esta noche, a las 4.30, se celebrará en el Palacio de los Deportes, de San Carlos y Peñalver, una gran función teatral en homenaje a la gran orquesta cubana «Casino de la Playa», con sus inimitables Miguelito Valdés y Walfredo de los Reyes. Este admirable conjunto que acaba de regresar a Cuba después de haber obtenido clamorosos éxitos en el extranjero, nos ofrecerá lo más escogido de su extenso y variado repertorio. Los artistas que actuarán en la función de esta noche son los siguientes: Mercedes Simone (el corazón hecho tango), con su orquesta típica argentina; Malena Toledo y Juanito López, eminentes artistas brasileros; Esther Borja, Zenaida Villate, Tomasita Núñez, Zoraida Marrero, Aurora Lincheta, Arturo Vila, Margot Tarraza, Pablito y Lilón, Bruno Tarraza, Margarita Lecuona, Fernando Collazo y su orquesta «La Maravilla del Siglo», Lily y Margot, Bola de Nieve, Paquito Godino, Oscar Lombardo, Anolan Díaz, Adria Catalá, Juana María Salvi, Gladys Trébol, el Trío Matamoros, el Trío Pinareño, el Trío Servando Díaz, orquesta femenina «Renovación», orquesta «Caravana» y otros.

Actuarán como animadores: Gaspar Pumarejo (Aló-Aló), Justo Méndez, Manolo Serrano, Germán Pinelli y Mario Viera.

Para la mayor comodidad del público se ha contratado un servicio especial de ómnibus y tranvías que cruzan por Belascoaín y Nueva del Pilar, a media cuadra del Palacio de los Deportes.

Se han señalado precios popularísimos, al alcance de todas las fortunas, y son los siguientes: Palcos con 6 entradas, 3 pesos; palcos con 4 entradas, 2 pesos; cancha numerada, 40 centavos; preferencia numerada, 30 centavos; tendido, 20 centavos, y tertulia, 10 cts.

(VEANSE más GACETILLAS en la página OCHO)

EN RECUERDO DE JUAN BONICH

«Opera Nacional», la primerísima institución musical que tanto ha favorecido nuestra cultura, se dispone a efectuar un hermoso acto de recuerdo en memoria de su fundador, Juan Bonich. Dicho acto consistirá en la plantación de un árbol en terrenos del Parque de la Recordad en nuestro Bosque de la Habana próximo domingo día 8, a las nu y media de la mañana.

Hará uso de la palabra, para ofrecer este homenaje, el joven con renciante, Orlando Martínez.

GACETILLA

AUDITORIUM: «Melodías del Sur» y «DOBLE EXPIACION»

Un magnífico programa doble de estreno R. K. O. Radio, ofrece hoy a su distinguido público, este favorito teatro del Vedado.

Programa que reúne dos interesantes y originales películas y que cada una en su clase, resulta un acierto cinematográfico de altas proporciones.

En los turnos elegantes de 5:15 y 9:45 «Melodías del Sur», un encantador drama de la vieja Lousiana, ofreciéndonos un bello cuadro de la época, repleto de emotividad y de las melodiosas canciones del Sur, en cuya interpretación vuelve a triunfar el famoso Coro de Hall Johnson. Un reparto extraordinario desempeña los roles principales: Bobby Breen, Alan Mowbray, Ralph Morgan, Sally Blane, Steffi Dunna y Edwin Maxwell. Y el otro estreno que se exhibe a las 4 y 8:30 es la sensacional super-joya que tiene por título «Doble Expiación» y que interpretan Lucille Ball, Allan Lane, Evelyn Brent y Donald Briggs.

Mañana: Grandiosa matinée a la 1:30 con «Melodías del Sur», «Doble Expiación», cartón en colores de Walt Disney «Exploradores incipientes», variedad musical y revista.

A las 5:15 y 9:45: «Melodías del Sur». A las 8:30: «Doble Expiación».

El lunes: La formidable versión sonora de la inmortal novela de Alejandro Dumas: «La Máscara de Hierro», llevada a la pantalla de manera gloriosa, con todo el realismo y la emoción que encierran las interesantes páginas y que ofrecen cien minutos de constante acción espectacularidad. Louis Hayward, Joan Bennett, Warren William y Joseph Shildraut nos entusiasman con su labor en «La Máscara de Hierro».

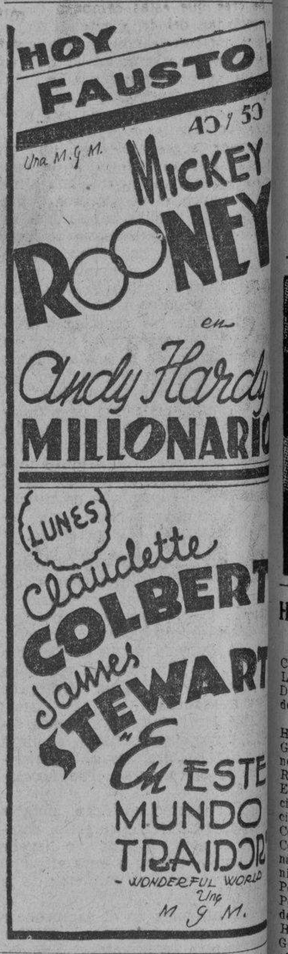

INFANTA: «VIDA ROBADA»

Un precioso y formidable programa ofrece a sus numerosos favorecedores el preferido y confortable teatro «Infanta», del circuito Carrera con dos lindas películas siendo la principal: «Vida Robada», con Elizabeth Bergner, Michael Redgrave, y Wilfrid Lawson; intenso y extraordinario drama de dos hermanas gemelas a quienes el amor convierte en rivales... el extraño drama en que una gran actriz nos revela la luz y las sombras que hay en el alma de una mujer... el film más discutido de la temporada.

A continuación se exhibe la cinta que se titula: «Al Cielo por la Puerta Falsa», con Wallace Ford y Patricia Ellis; una película tan original como su título.

Completando el programa se exhibe una revista y la variedad «Venga Música».

El lunes Popular: «La Batalla», por Charles Boyer.

El martes: Regio estreno: «El refugio Infernal».

TRIANON: «MAMA SOLTERA» CON G. ROGERS

Una de las más finas y originales comedias del año, bajo el título de «Mamá Soltera», en la que actúan la popular pareja formada por Ginger Rogers y David Niven con la brillante colaboración de Charles Coburn, Frank Albertson y una trama muy humana... donde vemos el dilema de la muchacha soltera que se encontró un niño y no puede justificar que no es su hijo... ni demostrar o probar a quien pertenece y como muchacha seria y con varios pretendientes se ve en la más intricada de las situaciones, surgiendo el alocado hijo del dueño de la casa de modas dondé ella trabaja, y dilucida la enigmática situación creada al casarse con ella, pues él contra todo los pronósticos cree en su inocencia.

Conjuntamente a las 4 y 8:35, pasará por la pantalla, «Tierra Maldita» con Noah Beery y Francis Donald. Se completa el programa con precioso cartón en colores y noticiero.

Mañana: este mismo programa.

El lunes: «La Meca del Divorcio», estreno en Cuba, con Sidney Toler, Ricardo Cortez y Phillys Brooks.

El martes: Con motivo de ser día de Fiesta Nacional, se ofrecerá una monumental matinée.

MANZANARES: «LUCES DE BARRIADA»

Dos grandes estrenos para hoy sábado en tanda y noche, pasándose «Luces de Barriada» en español, la mejor realización de Chato Ortin y la regia producción por la bella francesa Vivian Romance, titulada: «Tierra de Pasión de un argumento asombroso y vivo, se pasarán comedias y cartones.

Mañana, en la matinée, película del oeste por Buck Jones, titulada «Conquista de Frontera», comedia, cartones, episodio 13 de «El Hombre Enmascarado» y «Tierra de Pasión» los niños sólo pagarán cinco centavos la flamante luneta y cuarenta tertulia familiar de este moderno teatro, en tanda y noche con «Tierra de Pasión», la producción en español «Luces de Barriada» por Chato Ortin.

M.E.C.D. 2016

SE CREE QUE D... GUERRA HA DE COMPRAR... AZUCAR

Contan... sus d... Ingla... ...mercio ...a York ...corriente

Al comen... 1914 la libra... tarse a siete dólar... compras de divisas de... Estados Unidos. Desp... meses especulativos la li... su valor normal no llega... a menos de 4.77, precio ... tabilizó en 1918.

Esperase aumenten los anuncios ... la América Latina

NUEVA YORK, octubre 1o. (Havas).—Las agencias norteamericanas de anuncios que se especializan en el anuncio de exportación se están preparando para trasla... vidades de Europa a l... ricanos y en menor ... mo Oriente debido a... peá, según han dicho... representantes del ... York.

Se espera que la ... por el momento a Euro... tecedora de los países... nos y que éstos recurrir... tados Unidos para abas... productos manufacturad... sitan.

Bajo estas condiciones ... tarse una mayor intens... campañas de anuncia... Sub-América el dinero qu... gastaba en los mercados e...

Se cree que estas campa... concertadas debido a que ... cantes nortemaricanos no so... ansiosamente cultivar sus ... en Hispano América sino ... en el Lejano Oriente.

Muchos de los que están e... mo creen que las pérdidas ... frirán por la merma de anun... Europa las recuperarán quiz... creces por el aumento que e... en los anuncios destinados pa... consumidores sudamerecinos.

...oro. ...d inglesa. Sus buques ...que eliminar a ...manes. ...Inglaterra y Francia. ...respecto al trigo, la situación

...ha dicho que el ...sería injusto a ...ía provocar la ...os Unidos, que ...uinosa» para la ...presidente de la ...los indus- ...de Améri- ...cios que la ...gocios ma- ...los Esta- ...neutrales; ...a neutra- ...embargo, ...decir, sus ...erogación industrial ...e de la Corpo- ...neutral», ...e a las ...as pa- ...inglés, ...ar la ...n los ...eran- ...cidad ...por ...cau-

...círculos diplomáticos se dice que Rusia trata de llegar a un acuerdo con Turquía a fin de mejorar su posición en el Mar Negro.

...que los países aliados. Agregó que la guerra obligaba a los industriales a alterar sus fábricas y que las ganancias que se pudieran obtener eran ficticias, porque luego dejaban la industria con enormes inversiones en plantas inservibles.

Al cumplirse el tercer aniversario de la existencia de esta Agencia de Publicidad, nos complacemos en saludar a nuestros Clientes, a la Prensa y en general a todas aquellas entidades o personas que, de una manera directa o indirecta, han cooperado al mejor desenvolvimiento de nuestro esfuerzo publicitario.

El prestigio de las marcas cuya publicidad ha sido confiada a esta Agencia, el éxito alcanzado en las ventas de nuestros clientes a través del último año, y la satisfacción de cada uno de ellos es, a la vez, premio para la labor realizada y estímulo para el mejoramiento futuro.

Comenzamos nuestro cuarto año de vida con el espíritu optimista de cada uno de los miembros que componen esta organización publicitaria, y con el firme propósito de mejorar, aún más, en todos sus aspectos, la labor rendida hasta esta fecha.

M. GUASTELLA PUBLICIDAD

GALIANO 212 TELS. M-1132, M-7877 HABANA

CRONICA HABANERA

LA SEÑORA DE OTAZO

Reciba nuestro saludo la joven y gentilísima dama María Dolores Reyes Tomé, esposa del estimado compañero en el periodismo doctor Julio Otazo, que acaba de graduarse de Doctora en Pedagogía.
Felicidades

LA BODA BERNAL-GONZALEZ LABARGA.—Dorado marco para una boda distinguida, será en la noche del sábado 21 del corriente la amplia y suntuosa Iglesia de Ntra. Sra. de la Merced.

Serán los contrayentes la bella y muy gentil señorita Rosario González Labarga y Deus, a quien saludamos por estar hoy de días, y el querido amigo Peter Bernal y Bernal, joven doctor en Farmacia.

Hemos publicado ya en anteriores notas la relación de padrinos y testigos de esta gran boda.

Tócanos referirnos a la corte de honor.

Integrada por siete señoritas lindísimas que pertenecen a la última promoción social del gran mundo habanero, hará su entrada en el orden siguiente:

Primeramente las seis «bridemaids».

Hortensia Bernal
Graciela López Miranda
Olga Seiglie
Gloria Rasco
Hortensia de Cárdenas
Maggie Wolf.

Después la maid of honor, la encantadora Martha González Labarga y Deus, hermana de la novia.

Por último dos niños, Gracielita Argüelles y del Monte y Jorge Palicio y Valle, que irán de «flower girl» y de «ring boy» respectivamente.

Los trajes de la novia y de sus damas de honor, modelos preciosos, vienen siendo confeccionados en el atelier de Bernabeu.

Toda la parte floral será de «El Clavel».

Los hermanos Armand, siempre en primer rango, nos ofrecerán esa noche uno de esos adornos magníficos y riquísimos que han dado fama al gran jardín de Marianao.

La señorita González Lábarga estará al home el sábado próximo para enseñar su trousseau.

Gran tema para la crónica, la boda Bernal González Labarga.

TRASLADOS.—Para la linda casa de su propiedad en la calle 6 entre Primera y Tercera en el Reparto Miramar, han trasladado su domicilio en días pasados, el joven letrado doctor José Miguel Angulo y su encantadora esposa Esperancita Bernal.

Acaban de instalar su hogar en un precioso apartamento del Edificio América, en N. y 27, Vedado, el simpático matrimonio Enrique de Almagro y Ariosa y Herminita Rodríguez Tomeu.

ROSARIO ARANGO.—Una hermosa fiesta de niños tienen dispuesta para hoy sábado, en su residencia del Vedado, el joven y conocido matrimonio Raúl Arango y Cristina Kindelán.

Será en honor de su monísima hijita Rosario, que celebra su santo.

En nuestra crónica de mañana, daremos cuenta de esta fiesta que resultará de lo más animada.

DEL COLEGIO DE LA SALLE.—Con motivo del reciente fallecimiento del Rvdo. Hermano José Casiano se han recibido gran número de cartas y telegramas de pésame en el Colegio de La Salle del Vedado, del que el desaparecido era una de las columnas principales.

En la imposibilidad de hacerlo a todos personalmente, el Hermano Director quiere expresar por este medio su agradecimiento y el de la Comunidad de los Hermanos de La Salle, por estas demostraciones de simpatía.

Al mismo tiempo se complace en invitar para las solemnes Honras que, en sufragio por el alma del difunto, han dispuesto los Antiguos Alumnos y que se celebrarán en la Capilla del Colegio, el jueves, 12 de octubre a las 9 a. m.

LOS QUE LLEGAN.—Hoy en horas de la mañana, llegará de México la interesante dama Julia Pla y Martín, que viene después de hacer su temporada anual en el famoso balneario de Garci-crespo en Puebla.

El pasado martes regresó a nuestra capital, tras una temporada en Nueva York, la gentil señora Nena González Sellén de Coto.

El doctor Rafael Ferrer y del Castillo, regresó días pasados en unión de su bella esposa Nena Giberga y de su hija Rosita, después de haber efectuado su viaje de estudios a los Estados Unidos. Desde principios de semana ha reanudado sus consultas en Lagunas No. 3.

BODAS DE PAPEL.— Ayer celebraron el primer aniversario de sus bodas —Bodas de Papel— el caballeroso joven Jorge Prats y su bella y encantadora esposa Ohilda Touzet, amigos muy queridos del cronista.

oCn tal motivo hacemos llegar al simpático matrimonio nuestra más afectuosa felicitación.

EL RECITAL DE HOY.— En el «Principal de la Comedia», a las cinco y media de la tarde, se celebrará hoy sábado el recital de Carmelina Santana.

Su programa, artísticamente combinado, cuenta con el concurso del gran pianista cubano Joaquín Nin Castellanos.

Una gran concurrencia asistirá al recital de hoy.

Lo auguramos.

NACIMIENTO.— En el Instituto Clínico de la Habana ha dado a luz un hermoso niño, la señora Berta Llopis, esposa del señor Víctor Manuel Heres.

La señora de Heres fué asistida por el notable tocólogo de esta Institución doctor Julio Ortiz Pérez.

Felicidades a los nuevos papás.

EL ALMUERZO DE LA ACERA.—Como ya hemos anunciado, el próximo día diez del corriente se celebrará en los portales del Restaurant Cosmopolita, el tradicional almuerzo de la «Acera del Louvre».

Los antiguos muchachos de la Acera, entre los que se encuentran representadas cuatro generaciones, Tito Ruenes, Colás de Cárdenas, Armando Etchegoyen, Pablo Villegas, Arturo G. Lavín, Manuel Cuevas Zequeira, Paquito Alba, Edel Farrés, Silvio de Cárdenas, Enrique Díaz Echarte, Paquito Pérez, Julio y Guillermo Sanguily, Conde de Romero, Marqués de Casa Núñez, y otros muchos, están laborando con gran entusiasmo para el mayor éxito de este almuerzo.

Se recuerda a todos los antiguos compañeros que deseen asistir se sirvan comunicarlo así en las oficinas del mencionado restaurant antes de las doce m., del próximo día 9.

(Continúa en la página NUEVE)

Glostora

Las damas elegantes y pulcras consideran como un requisito esencial el buen cuidado del cabello, y por eso prefieren usar Glostora, producto exquisitamente perfumado, que lustra y embellece el cabello y lo mantiene siempre bien peinado.

Señora: Si Ud. quiere realzar su "permanente," aplíquese Glostora antes de peinarse y en seguida hágase las ondas con los dedos y un peine. Así las ondas le durarán mucho.

DA ELEGANCIA Y ESPLENDOR AL CABELLO

BISMA-REX

ALIVIA la INDIGESTION en 3 MINUTOS

No trate a su estómago peor que a su bañera

No permita que la acidez de su estómago destruya su bienestar.

Bisma-Rex neutraliza la acidez estomacal. Alivia la indigestión ácida, la acedía, dolores de cabeza, sensación de llenura y pesadez y otras afecciones similares causadas por acidez excesiva. Bisma-Rex se ofrece en dos tamaños (4¾ y 16 onzas) ... $. ... Más cantidad por menos dinero. Rexall significa calidad.

BISMA-REX
Un Producto Rexall

A LOS HOMBRES les gustan las MUCHACHAS VIVACES

Si es usted vivaz y alegre sus amigos le invitarán a bailes y fiestas. Si se muestra de mal humor, apática cansada, no atraerá su atención. A los hombres por lo general no les gustan las muchachas "calladas". Cuando van a fiestas las prefieren llenas de vida y alegría.

...necesita, pues, un buen tónico general del sistema recuerde que desde hace tres generaciones se dice entre las mujeres que con el Compuesto Vegetal de Lydia E. Pinkham se "sonríe a la vida". Este famoso tónico femenino contribuye a una mayor resistencia física, y así ayuda a darle más vitalidad y a disminuir el malestar de los desarreglos orgánicos de la mujer. El Compuesto Vegetal de Lydia E. Pinkham MERECE PROBARSE.

IMPORTANTE. No existe substituto del Compuesto Vegetal de Lydia E. Pinkham. No se deje engañar con imitaciones. Pida el original y legítimo y no acepte otro.

VITI
AGUIAR 564 entre Muralla y Teniente Rey

Contra DEBILIDAD tome FITINA

HOSPITAL CALIXTO GARCIA

Director: Dr. M. Costales Latatú. Cirujano de Guardia: Dr. José S. Lastra Camps. Médicos de Guardia: Doctores E. Sánchez Rojas y Martín de la Vega.

INGRESOS: Antonio Hernández, Humberto Cruz, Angel Díaz, Ofelia Galbán, José Leyva, Esther Martínez, Raúl López, Celestino Rodríguez, Raquel Riquelme, María Rodríguez, Emilio Rodríguez, Ana Tirado, Francisco Pulido, Consuelo Prieto, Francisco Cruz, Luciana Alvarez, Joaquín Contreras, Olga Vázquez, Luciano Cebada, Juana Prieto, Jerónimo Hernández, Emilia López, Ana Ryan, Dionisio Ramos, Amalia Figueredo, Lila Portal, Baltasar Castillo, Abelardo Pérez, Isabel Enrique, Daisy Rosende, Joa Kronk, Arcadio Mesa, María Herrera, Pedro Arencibia, Valentín González, Adelina Puertas, Rosa García, Dulce Jiménez, Esther Hernández, Milagros Reyes, Carmelina Toyos, Angelina Morell, Héctor Suárez, Modesta Pérez, Angel González, Aurora Fundora, Epifanio Hernández, José Mendileure, Manuela López, Pedro Cárdenas, Julián Alvizu, Vicente Loy.

Total: 52 ingresos.

ALTAS: Rafaela Bellasano, Secundina Díaz, Ignacio Blanco, Salvador Feria, Paula de Armas, Luisa Feliz, María Cárdenas, Octavio Rodríguez, Consuelo Peñalver, Emilia Alvarez, Caridad Battle, Antonio Li, Lupo Terán, Juan Valdés, Antonio García, Raúl Camejo, Atanasio Piloto, Orestes Pérez, Modesto González, Ramón Medina, Pedro García, Marcelino Izquierdo, Lorenzo Nieves, Dora Rodríguez, Hilda Quijano, Roberto Beltrán, Edilberto Cabrera, Amada Delgado, Pedro García, Sofía González, Isabel Gutiérrez, Regla León, Felipa Martínez, Ramón Montana, Haydée Reyes, Olga Rodríguez, Rafael Torres, Delfina Séneca, Victoria Cotaño, Silvestre Téllez.

Total: 40 altas.

OPERACIONES: Yolanda García, Amigda-adenoidectomía, doctor Revuelta. Alfonso López, Caldwell-Luc, doctor Revuelta. María Esther Rodríguez, Amigdalectomía, doctor A. Loza Díaz. Juana López, Caldwell-Luc, Dr. Martín J. Pino.

Total: 4 operaciones.

Radiografías, 43; fluoroscopias, 17.

EN ESTADO DE EMBRIAGUEZ

El vigilante 867 condujo al Primer Centro de Socorro a la joven María Luisa Rodríguez Hernández, de 20 años de edad y vecina de Jesús María 23, porque en completo estado de embriaguez intentaba tomar una lancha en los muelles para que la condujera a Regla.

MUSICA Y MUSICOS

Joaquín Nin, eminente compositor y pianista que acompañará gentilmente en su recital de hoy sábado, a Carmelina Santana Reyes en un grupo de Diez Cantos Populares Españoles armonizados por el afamado maestro.

Hoy será el recital de Carmelina Santana Reyes

Con verdadera ansia se espera el recital de canto que ofrecerá esta tarde, desde la escena del «Principal de la Comedia», la joven y meritísima soprano lírica Carmelina Santana Reyes, aplaudida siempre en ópera y conciertos.

Carmelina Santana Reyes, como hemos venido anunciando, tendrá en su recital la valiosísima cooperación del eminente maestro Joaquín Nin Castellanos, quien la acompañará en un magnífico piano «Baldwin» en diez de su colección de treinta cantos populares españoles, que el gran compositor y pianista ha recogido, armonizado y estilizado con maestría y gusto insuperables. Esas canciones se titulan «Montañesa», «Granadina», «Villancico catalán», «Villancico andaluz», «Canción gallega», «Paño murciano», «Asturiana», «Malagueña», «El Vito» y «Polo», todas preciosas y tratadas de manera admirable musicalmente.

En las partes anteriores, cantará Carmelina canciones de Brahms, de Grieg, Sibella y Panofka, y arias del «Otello» de Verdi, del «Lohengrin» de Wagner, el maravilloso «Himno al sol», de Rimsky-Korsakoff, en su ópera «Le Coq d'Or», y también una de «Le Cid», de Massenet.

Carmelina Santana Reyes usará en su recital dos elegantes creaciones de Bertha Portocarrero.

El Bureau Musical de la Habana nos participa que las localidades disponibles están ya a la venta en taquilla.

Anita León acompañará a la artista en las dos primeras partes.

Recital, el de hoy, que como pocos, ha de conquistar el aplauso y la admiración de la concurrencia.

Tarde de música en el Conservatorio Internacional

Gran interés ha despertado el concierto que para la tarde de hoy, sábado, a las cinco y media, tendrá lugar en la sala del conservatorio que dirige la señora María Jones de Castro.

Variado e interesante el programa que servirá para presentar a un grupo de sus nuevos profesores, los señores Gerard Hayn, Walter Marcuse, y Otto Schulmann, los que tendrán la cooperación de los señores Carlos Agostini, Pascual de Rojas y Walter Magnus, profesores bien conocidos y admirados del público habanero.

Mr. Gerard Hayn es un distinguido violinista que ha obtenido señalados éxitos en Europa y América, y en el campo de la pedagogía ha hecho una verdadera especialización en la enseñanza de niños. Desde el comienzo del actual curso, dirige las clases de dicho instrumento en el Conservatorio Internacional.

Mr. Walter Marcuse tiene a su cargo las clases de trompeta. Sus presentaciones en las principales ciudades de Norteamérica y Europa han sido una sucesión de éxitos. Figura también como profesor de piano y en ambas modalidades lo veremos.

Mr. Otto Schulmann, director de orquesta y pianista. Su nombre es bien conocido del público europeo, por haber figurado como director de la orquesta de la Salzburg Opera Guild. En el Conservatorio Internacional actuará como auxiliar del señor Paul Csonka, en los distintos cursos que tan distinguido profesor explicará en el próximo mes de noviembre.

Homenaje a la memoria de Juan Bonich

El acto que el próximo domingo, a las 9 de la mañana, habrá de tener efecto en el poético «Parque de la Recordación», del Bosque de la Habana, analizado desde un punto de vista simbólico, reviste un carácter por demás significativo. «Opera Nacional», la cubanísima entidad, en la fecha y lugar antes mencionados procederá a la plantación de un árbol y a la colocación de una tarja que, como homenaje póstumo a la memoria de su fundador, consignará el nombre de Juan Bonich y el de la institución.

Encierra este acto, sencillo y a la paz solemne, el sentimiento emotivo de cuantos integran «Opera Nacional», de cuantos al cooperar en su organización conocieron la ardua y dura labor que para su cristalización realizó la constancia y el esfuerzo de Juan Bonich.

Durante la celebración del acto, se dirán breves palabras para exponer distintos aspectos que conciernen al desenvolvimiento de «Opera Nacional», en pro de nuestra cultura.

El maestro Gonzalo Roig, director-concertador de la institución, invita por este medio a todas las personas afectas a «Opera Nacional».

N. B.

DODGE 1940
LOS KILOMETROS EN Dodge CUESTAN MENOS

UNA PRENDA FALSA

José R. Cordero, vecino de Revillagigedo 23, denunció a la policía que en su domicilio se presentó un desconocido e invocando su nombre le vendió a su esposa una prenda falsa por veinte pesos, cantidad en la que se estima estafado.

¡No llores, hijita!
MENTHOLATUM
te aliviará en el acto
Cicatriza y Sana

CORSETERIA Ninón
AMISTAD 310 - 312
entre San Rafael y San José - Teléfono M-2904 - Habana

Señalado para noviembre el recurso de casación contra la sentencia que condenó a Margot García Maldonado

Se trata de la matadora de Armando Corona. Juzgado un soldado por lesiones a un chofer. También lo fué el que agredió a su novia a tiros en el Vedado. El Fiscal le pidió diez años

Ha señalado la Sala de lo Criminal del Tribunal Supremo para el día 23 del próximo noviembre, la vista de los recursos planteados contra la sentencia de la Audiencia oriental que sancionó con seis años de privación de libertad a la señora Margot García Maldonado por el homicidio de Armando Corona. Esta vista estuvo señalada para el pasado martes, pero habiéndose suspendido, se produjo el señalamiento que anotamos. Tres son las tesis que se mantienen en esta controversia penal: la del Ministerio Fiscal, la del acusador particular doctor A. Suárez Palla, y la del defensor doctor Ramón Zaydín, y de ellas nos ocuparemos oportunamente.

El juicio de un soldado acusado de homicidio imperfecto

Celebró ayer la Sala Segunda de lo Criminal de la Audiencia el juicio contra el soldado del Ejército Constitucional Lucio M. Fundora, señalado por el Fiscal como responsable del delito de homicidio imperfecto, —disparos contra determinada persona—, a la entrada de la carretera de La Habana a Güines, en octubre del pasado año, apareciendo como víctima Fulgencio Hernández, chofer de un camión. El Fiscal pidió seis años de privación de libertad, defendiendo el doctor José R. Cruells, quien mantuvo la no comisión del delito referido.

Otros juicios celebrados fueron: contra Pdro Sánchez, por robo; Pedro Pablo Reyes, Augusto Figuerédo, Emilio Avila y Marcelino Rivero, por lesiones graves; Manuel Fernández Suárez, por lesiones culposas, imprudentes; contra todos mantuvo la acusación el Fiscal.

Finalmente, terminó en la Sala Tercera de lo Criminal el juicio contra el joven Pedro Luis Evelio Rojo Castro, que agredió a tiros a su prometida Dora Carbonell, en su residencia del Vedado, en 6 de enero de este año. El Fiscal pidió diez años de prisión, y defendió el doctor José A. Pascual Suárez, quien mantuvo la irresponsabilidad de su cliente, basado, especialmente, en el estado mental del mismo, afirmando que padecía de locura transitoria, además de que adujo otras circunstancias favorables para Rojo, consagradas en el Código de Defensa Social vigente.

Excursiones a Isla de Pinos 10 y 12 de Octubre

Salidas de Habana el lunes 9 o miércoles 11 a las 7:25 P.M. para pasar en Isla de Pinos los días festivos 10 y 12 de Octubre y estar de regreso en la Habana los días siguientes a las 8:07 A.M.

MAS DE 14 HORAS EN ISLA DE PINOS

Ida y vuelta (pasaje tren y vapor en primera clase) . . . . $ 5.00
Incluyendo camarote ida y vuelta 7.00

Informes adicionales: Telfs. M-2807 y M-9488.

EXPENDIO DE BOLETINES ESTACION CENTRAL

FERROCARRILES UNIDOS DE LA HABANA

Protéjase contra accidentes viajando en tren

M.E.C.D. 2016

GACETILLAS

PAYRET: «LA INTRUSA» Y «PALABRA DE HONOR»

Hoy desde las dos de la tarde, «Payret», presentará, la super-producción de Luis Sandrini, el rey de la risa: «Palabra de Honor» con Alicia Vignoli y un reparto de actores más. Una hora y media de risa continua.

Continúa hoy con éxito grandioso la super-producción titulada: «Intrusa», linda obra dramática con un argumento bellísimo. Interpretan esta maravillosa obra Angel Walk, Olga Casares y Sarita Olmos.

Una revista de asuntos mundiales completa el gran programa.

Los precios son: 20 centavos hasta las 6 y media y 30 centavos después. Niños 15 centavos. Tertulia 10 centavos.

Mañana: Una gran matinée desde la una del día: «Palabra de Honor» y «La Intrusa».

El lunes, la genial Estrellita Castro con Antonio Vico, Ricardo Merino y Vicente Soler en la super-producción española: «Mariquita Terremoto», según la famosa obra de Los Hermanos Quinteros.

Además, se estrena «Mr. Wong en el Barrio Chino».

NEPTUNO: «AMOR QUE SE DESLIZA»

Metro, presenta su maravillosa super-producción: «Amor que se desliza», interpretada por Joan Crawford, James Stewart y Lew Ayres. La otra atracción de hoy es: «Amor de un periodista» por Warren Hull y Marsha Hunt.

Completa el programa el episodio 5 de la interesante serie: «Mandrake, el Mago», que lleva por título: «En compañía del diablo» y el Noticiero. Los precios: 15 centavos de 2:30 a 6:30 y 20 centavos después. Niños a todas horas 10 centavos.

Mañana, estupenda Matinée desde la una, con este mismo programa.

El lunes: Priscilla Lane y Jeffrey Lynn en «Novios a la Moderna» y Bonita Granville en «Nancy la Detective».

El martes, día de Fiesta Nacional Shirley Temple en «Sueño de Hadas» en tecnicolor y Smith Ballew en «El Malvado» (Matinée desde la una).

FLORENCIA: «AVENTURAS DE HUCK FINN» con M. Rooney

La empresa de este preferido teatro ofrece hoy a su distinguida concurrencia, un soberbio programa con el campeón de taquilla, Mickey Rooney en «Las aventuras de Huck Finn» y la película de gangsters y G-Mens «Dentro de la Ley» por Rita Johnson y Paul Kelly.

Además, se exhibe el episodio 4 de la sensacional serie: «Mandrake, el Mago», titulado: «El Pasadizo Secreto» y el Noticiario.

Los precios: 20 centavos de 2:30 a 6:30 y 30 centavos después. Niños a todas horas 15 centavos y tertulia familiar 10 centavos.

Mañana, matinée desde la una. con este regio programa.

El lunes popular: Annabella y William Powell en «La Baronesa y el Mayordomo» y Errol Flyn en «Lancero espía».

FAVORITO: MERCEDES SIMONE Y «AMOR QUE SE DESLIZA»

Mercedes Simone, la incomparable intérprete del tango argentino, llamada con justicia «El Corazón hecho Tango», se despide de La Habana, desde la escena de este teatro, ofreciéndonos varios estrenos y al mismo tiempo los tangos que más éxito han obtenido en su triunfal temporada en la Habana.

Mercedes Simone, con su orquesta típica se presentará en tandas de 5:30 y 9:30. En la pantalla: Joan Crawford, James Stewart y Lew Ayres en la maravillosa super-producción: «Amor que se desliza».

Completa el programa el intenso y crispante drama de gangsters «Dentro de la Ley» con Ruth Hussey, Rita Johnson y Paul Kelly.

Además el Noticiario. Los precios «increíblemente» reducidos: 15 centavos por la tarde y 20 por la noche. Niños y amplia tertulia familiar, 10 centavos tarde y noche.

Mañana, en matinée de una a cinco: «Amor que se desliza» y «Dentro de la Ley». En turnos elegantes de 5:30 y 9:30, últimas presentaciones en La Habana de Mercedes Simone.

El lunes popular: la mejor película de Simone Simon: «Dormitorio para señoritas» y Warner Baxter en «El Cazador Blanco».

OLIMPIC: «AMOR QUE SE DESLIZA»

Hoy, con la inauguración del nuevo equipo de sonido, dos soberbias super-producciones ofrece a sus asiduos, este favorecido teatro: Joan Crawford, James Stewart, Lew Ayres y Lewis Stone en la maravillosa super-producción de la Metro: «Amor que se desliza».

La otra colosal atracción es la más crispante aventura del famoso detective Sherlock Holmes, «El Mastín de Baskerville» con Richard Greene y Basil Rathbone.

Además el Noticiario. Los precios: 20 centavos por la tarde y 30 por la noche. Niños tarde y noche 15 centavos y Tertulia familiar 10 centavos.

Mañana, desde la una, estupenda Matinée con este mismo monumental programa y además el episodio 12 de la super-serie: «La Araña Negra».

El lunes: Charles Vanel, Marie Bell y Abel Jacquin en «Legiones de Honor» y Pierre Fresnay e Ivonne Printams en «Adriana Lecouvreur».

ROXY: «CADA AMANECER MUERO»

Acción vertiginosa! Emociones a milla por minuto! Terror... tiros... intriga... Todo esto y mucho más podrá usted verlo hoy en el cine «Roxy» de 14 y Primera en el Reparo Almendares, en la gran producción «Cada amanecer muero» que presenta como estreno en función continua desde las 3. James Cagney, uno de los famosos ídolos del cinema en el role del intrépido repórter que tratando de desenmascarar a una bien organizada asociación de criminales se ve envuelto en las redes de estos hombres sin escrúpulos que valiéndose del soborno logran meterlo en presidio bajo condena de 2 años, donde encuentra a George Baft, otro jefe de pistoleros que se compromete a salvarlo. Completa el programa una graciosa comedia, el episodio 8 de la interesante serie, «La Araña Negra», y la preciosa cinta de Glenda Farrell y Barton Mc Lane, «Capturado por la rubia». Precios: 15 centavos luneta por la tarde y 20 por la noche. Niños, 10 centavos. Tertulia 10 por la tarde y 15 por la noche.

Mañana en matinée desde la 1 y 15 el mismo programa.

RIVOLI: «ENTIENDASE CON MI ABOGADO»

Un programa selecto ofrece hoy a sus asiduos el coquetón cine «Rívoli» del reparto La Sierra, teléfono F. O.-2682, que tiene como principal atractivo el estreno de la interesantísima producción, «Entiéndase con mi abogado», la última palabra en emociones y diversión.

Un misterio que produce escalofrío, pero al mismo tiempo agrada y hace reir! Acciones, risas, emociones... Tres grandes favoritos de la pantalla, Virginia Bruce, Walter Pidgeon y Leo Carrillo en los papeles más dramáticos de su brillante carrera. Completando el programa se exhibir un Noticiario, el episodio 10 de la emocionante serie, «Las Hazañas de Red Barry», y la obra más hermosa que nos ha presentado la pantalla en muchos años: «Con los brazos abiertos», por Spencer Tracy y Mickey Rooney. Precios: 15 centavos luneta por la tarde y 20 por la noche. Niños, 10 centavos.

Mañana, «La otra mitad», magistral creación de la gran trágica Sylvia Sidney, y «La Perseguida».

REINA: «Retorno al amanecer» y «AMOR QUE SE DESLIZA»

No olvide que mañana estrenamos el primer episodio de la emocionante serie «Aventuras de Bud Royer», los episodios más emocionantes que se han filmado hasta la fecha y que interpreta Buster Crarle.

El argumento que nos ofrece «Regresó al amanecer» es la historia de la muchacha de campo a quien la ciudad le brinda una noche de horas de locura que gravitarán eternamente en su alma; esta muchacha se llama Daniel Darrieux la máxima revelación del cinema francés.

«Amor que se Desliza» es una soberbia producción en la que toma parte el gran Zigfield del hielo haciendo maravillas nunca vistas; lleva como intérpretes a Lewis Stone, Joan Crawford, James Stewar y Lwe Ayres.

Un cartón y la revista completan el programa y regirán los precios de 15 centavos luneta hasta las 6 y media y 20 centavos después, la cómoda tertulia familiar con sus regios localidades 10 centavos.

Mañana: el mismo programa, además estreno de los episodios «Aventuras de Bud Roye.»

RIALTO: «LA GRAN ILUSION»

Hoy comenzando la función desde las 2 y 30 se exhibe nuevamente en el teatro «Rialto» la super-extraordinaria producción francesa que tanto éxito ha obtenido: «La Gran Ilusión» una maravilla de película que ha sido comentada favorablemente por la prensa mundial. Interpretada por Jean Gabin, Eric Von Strongher y Dita Parlo. La otra producción con que se completa el programa de hoy en «Rialto» es el estreno: «El Abogado del amor» por Danielle Darrieux.

Los precios para la función de hoy son: mayores 20 centavos hasta las 6 y 30, después 30 centavos, niños 15 centavos.

Mañana, «La Gran Ilusión» conjuntamente con el estreno de «La Virgen Loca» por Víctor Francen y Annie Dicaux.

El lunes: dos grandes estrenos. «El héroe del Marne» y «El Fugitivo Inocente».

PRADO: «CUMBRES BORRASCOSAS» Y «TIERRA DE PASION»

Para hoy anuncia «Prado» el elegante y concurrido teatro del Paseo de Martí, sin duda alguna el mejor programa de la Habana por el más bajo precio de 10 centavos antes de las 6 y 30, y 15 centavos después. Comenzando la matinée a las 2 y las tandas a las 5 y 8 y 15 ,con la interesante joya del cine francés. Un torrente de pasiones desatadas en una tierra de pasión y dolor «Tierra de Pasión» interpretada por el gran actor Tino Rosil, y la adorable actriz Vivianne Romance, y el drama que nos habla de odios, pasiones desatadas y lucha de clases «Cumbres borrascosas» por la genial actriz Merle Oberón. Mañana en matinée de 1 y 30, nuevamente «Cumbres Borrascosas» por Merle Oberón, y «Tierra de Pasión» por Vivianne Romance. El lunes: «60 años de Gloria» por Anna Neagle y «La Señorita Ciclón.»

VERDUN: «MEDIANOCHE»

En función continua desde las 2 de la tarde presenta hoy el elegante teatro «erdún» de Consulado 214, teléfono A-9206, a Claudette Colbert y Don Ameche, secundados por John Barrymore, Frances Lederer y Mary Astor, en la magnífica comedia «Media Noche», la película que presenta en la pantalla el famoso «Ritz de París» y cuyas escenas mantienen al público en constante hilaridad. La otra atracción del programa es la emocionante cinta «Contrabandistas», por Preston Foster e Irene Hervey. Además el Noticiario, un cartón de Popeye y una variedad.

Los precios: 15 centavos luneta hasta las 6 y 30 y 20 centavos después. Los niños, 10 centavos y la tertulia familiar 10 centavos a todas horas.

Mañana, este mismo programa. El lunes, «Retornó al Amanecer» y «Ultimatum».

ACTUALIDADES: : «NACIDOS PARA AMARSE»

«Actualidades», el elegante y moderno cine de Monserrate 262, con el teléfono M-5575, brinda hoy a sus asiduos un programa magnífico y muy interesante.

En función continua, desde las 2 de la tarde a 11 y 30 de la noche se exhibirá revista, comedia, estreno de la preciosa, regia producción «Nacidos para amarse» con Carole Lombard y James Stewart y estreno de la emocionante, estupenda producción «Terrible sospecha» con Glenda Farrell y Otto Krugger.

Mañana: «Nacidos para amarse», «Doble conspiración», comedia, variedad y revista.

MARTI: «TIERRA DE PASION» Y «SUICIDATE Y VERAS»

A los precios de 5, 10 y 15 centavos las localidades nos promete para hoy el teatro «Martí, el justamente llamado coliseo del PUEBLO, un programa excepcional que, como de costumbre dará comienzo a las 2 de la tarde con cartones, revistas y comedias y las super-producciones, tituladas: «Tierra de Pasión» por Vivianne Romance y «Suicídate y Verás» por Joe E. Brown, (Bocaza).

Mañana: Este mismo programa a los inalterables e increíbles precios del coliseo de Dragones y Zulueta. Una advertencia al público.

Mañana, domingo los precios serán: 5 centavos la tertulia a todas horas; 10 centavos las lunetas hasta las cinco de la tarde y 15 centavos después de esta hora.

Recuerde que Martí, es el teatro más fresco de la Habana; que sus programas se exhiben en riguroso tercer turno.

COLONIAL: «NOVIOS A LA MODERNA»

Un grandioso y regio programa es el que brinda hoy este elegante cine de las familias, sito en Reina 309, con el teléfono A-7879, de la Empresa López-Rouco.

En la función corrida desde las 5 dt la tarde se exhibirá revista, variedad, estreno de la dinámica, bella cinta «Impropio para publicarse» con Joan Blondell y Pat O-Brien y estreno de la grandiosa, atrevida y preciosa producción «Novios a la moderna» con Priscilla Lane, Roland Young y otros.

Precios: mayores 15 centavos hasta las 6 y 30 y 20 centavos después. Los niños y la tertulia familiar 10 centavos a todas horas.

Mañana: matinée con «Impropio para publicarse», «Flechas de fuego», episodios. Tanda y noche «Novios a la moderna» e «Impropio para publicarse».

CERVANTES: «SOLO LOS ANGELES TIENEN ALAS»

Un monumental y escogidísimo programa anuncian para hoy las carteleras del magnífico, moderno y ventilado cine familiar sito en Lamparilla y Compostela a precios popularísimos.

«Sólo los Angeles Tienen Alas» maravillosa joya del cine moderno interpretada por Gary Grant que será exhibida en los turnos de matinée, tanda y noche y como complemento de este soberbio programa se pasarán cartones, comedias y la grandiosa producción interpretada por Paul Kelly titulada «Juguetes del Destino». Mañana: Cartones, noticiario de actualidad, comedias, el episodio No. 9 del «Halcón Enmascarado», «La Indispensable» por Claudette Colbert y «Sólo los ángeles tienen alas» por Gary Grant.

MAJESTIC: «SESENTA AÑOS DE GLORIA»

Dos formidables estrenos, en un gigantesco programa, presenta para hoy en todos sus turnos, el elegante teatro «Majestic», situado en Consulado 210, con el teléfono M-4477. Comenzando la función corrida a las 2 en punto de la tarde, y además de un noticiario, un cartón en colores y una graciosa comedia, se exhibirá el estreno de la emocionante super producción: «Entiéndase con Mi Abogado», que interpretan Walter Pidgeon, Virginia Bruce, Leo Carrillo y Eduardo Ciannelli.

A continuación, la «RKO», tiene el honor de presentar a Anne Neagle, Anton Walbrook y C. Aubrey Smith, en el magnificente espectáculo en technicolor: «60 Años de Gloria». La vida azaresa de la reina más grande de Inglaterra, Victoria la Grande, presenta en una cinta repleta de romance y emociones. Precios: luneta y preferencia, 15 centavos, antes de las 6:30 y después, 20 centavos. Tertulia y niños 10 centavos a todas horas.

El lunes: dos gigantescos estrenos: «Amor que se Desliza», con Joan Crawford y James Stewart; y «El Impulso del Mal».

LIRA: «LA DILIGENCIA» Y «60 AÑOS DE GLORIA»

«Lira», el favorito teatro de Industria y San José, con el teléfono M-4474, presenta para hoy en todos sus turnos, un gigantesco programa doble. Comenzando la función corrida a las 2 en punto de la tarde, y además de un noticiario, un cartón en colores y una graciosa comedia, se exhibirá el estreno de la monumental super producción filmada enteramente en technicolor: «60 Años de Glaria», con Anne Neagle, Anton Walbrook y C. Aubrey Smith. A continuación, se exhibirá la gigantesca historia de dos mujeres y 7 hombres en una jornada desesperada: «La Diligencia», con John Wayne, Claire Trevor, George Bancroft y Thomas Mitchell. Precios: lunetas, 15 centavos antes de las 6:30 y 20 centavos después. Los niños, siempre 10 centavos.

El lunes: Claudette Colbert y Don Ameche, en: «Medianoche»; y Olympe Bradna y Gene Raymond, en: «Paraíso Robado».

4 CAMINOS: «LUCES DE BARRIADA»

Con un formidable lleno, se estrenó la gran producción de Lolita González, el ruiseñor de México: «Estrellita»; conjuntamente con «Luces de Barriada», en el popular teatro «Cuatro Caminos», de Belascoain 1107, con el teléfono M-3676, hoy nuevamente se repite el programa que proporcionó ratos tan agradable a los concurrentes a este salón, en primer turno: «Estrellita», y en turno preferente: «Luces de Barriada», también el episodio 1, de la serie: «Mandrake el Mago», revista y cartón.

Los precios: como de costumbre, luneta 15 centavos antes de las 6:30 y 20 centavos después. Los niños 10 centavos todo el día y la cómoda y ventilada tertulia familiar, a 10 centavos a todas horas.

Mañana: este mismo programa.

WILSON: «LA DILIGENCIA»

«Wilson», en Belascoain y San Rafael, con el teléfono U-5863; 15 centavos de 1:30 a 6:30 y 20 centavos después. Los niños 10 centavos a todas horas.

Hoy, tarde y noche, la revista semanal, la comedia especial en 2 actos: «Te Presento a mi Mujer»; la alfombra mágica, explicada en español: «La Tierra de Cheki Kan»; y el cartón en preciosos colores: «La Oruga se Venga»; y las super atracciones: «El Retorno de Cisco Kid», colosal super producción especial, por Warner Baxter, Lynn Bari, César Romero, Henry Hull y Robert Barratt; y «La Diligencia», formidable super extraordinaria producción de gran espectáculo, interpretada por Claire Trevor, John Wayne, Andy Devine, John Carradine, Thomas Mitchell, George Bancroft, Louise Pratt y Berton Churchill, dirigida por el mago John Ford.

A las 5: «El Retorno de Cisco Kid» y «La Diligencia».

El lunes: día popular, con las formidables producciones: «El Ultimo Bandido», por Edward G. Robinson y James Stewart; y «Honolulu», por Eleanor Powell y Robert Young.

GRIS: HOMENAJE A MICKEY ROONEY

Grandioso programa de homenaje al popular campeón de taquilla de 1939, Mickey Rooney, es el que brinda hoy el favorito cine «Gris», de Baños y 17, en el Vedado, con el teléfono F-4292.

En turnos de 4 y 8:30, se exhibirá la soberbia y bella producción: «Andy Hardy en Peligro», otro episodio de la vida de la familia Hardy, creación de Mickey Rooney, Cecilia Parker y otros.

A las 5:30 y 9:45, revista, el asunto histórico: «Enigma de Santa Elena»; y estreno de la monumental joya, basada en la novela de Mark Twain: «Las Aventuras de Huck Finn», una grandiosa creación de Mickey Rooney.

Precios: mayores 20 centavos en la tanda y 30 centavos por la noche. Los niños 15 centavos y tertulia 10 centavos a todas horas.

Mañana: «Las Aventuras de Huck Finn»; «Viviendo del Cuento», episodio, variedad y noticiero.

VIVES: «MEDIANOCHE»

Este coquetón cine sito en la calle B. entre 27 y 29, en el Vedado, con el teléfono F-3128, de la empresa Valmaña, anuncia para hoy un programa grandioso.

A las 4:30 y 8:30, se exhibirá revista y la soberbia y dinámica producción de mucha acción: «Justicia Redentora», con Fred Mac Murray y Jean Parker.

En turnos de 5:45 y 9:45, estreno de la preciosa y regia joya: «Medianoche», con Claudette Colbert, Don Ameche, John Barrymore y otras estrellas.

Precios: mayores 15 centavos en la tanda y 20 centavos por la noche. Los niños 10 centavos a todas horas.

Mañana: «Sueño de Hadas», con Shirley Temple; «La Familia del Boticario», «Gente de Cuidado», episodio, cartón y revista.

MODERNO: «LUCES DE BARRIADA»

Un fenomenal programa, con dos sensacionales estrenos ofrece hoy el teatro «Moderno», de 10 de Octubre 365, con el teléfono X-1305. La grandiosa producción hispano-mexicana: «Luces de Barriada», de Chato Ortín y Esther Fernández; «La Noche Antes», de Richard Arlen y Mary Astor; el cartón: «El Conejo Tonto»; y un «Noticiario». Hasta las 6:30, 15 centavos y después 20 centavos. Los niños 10 centavos y tertulia familiar 10 centavos a todas horas.

Mañana: soberbio programa de estrenos: «El Conquistador», de Richard Dix; «En Son de Guerra», de Richard Cronwell; comedias, cartones y revistas. Matinée y tanda, luneta 15 centavos, tertulia y niños 10 centavos.

El lunes: a precios populares: «Andy Hardy en Peligro», de Mickey Rooney; y «Suicídate y Verás», de Joe E. Brown, (bocaza). Precios populares, damas y niños 5 centavos.

CUBA Y SALON ROJO: DOS INTERESANTES PROGRAMAS

Muy soberbio e interesante es el programa que anuncia el «Cuba», de Suárez y Corrales, para hoy. En tanda a las 5 y nocturna a las 8:15, se exhibirá revista, comedia, estreno de la soberbia producción en español: «Perjura», con Jorge Negrete y Marina Tamayo; y estreno de la preciosa joya en colores: «Motín en las Montañas», con Sabú. Precios: damas y niños 5 centavos y caballeros 10 centavos en la tanda y mayores 10 y niños 5 por la noche.

Mañana: «Honolulu» y «Contrabandista».

Un formidable programa es el que anuncia hoy el confortable cine «Salón Rojo», de Monte y Antón Recio. En tanda a las 5 y nocturna a las 8:15, se exhibirá revista, comedia, estreno del sensacional drama: «Me Hicieron Criminal», con John Garfield y Charles Dickson; y la espectacular producción: «Capitán Blood», con Errol Flynn. Precios: damas y niños 5 centavos y caballeros 10 a todas horas.

Mañana: «Andy Hardy en Peligro» y «La Justicia Vigila».

BELGICA Y VIOLETA: REGIOS PROGRAMAS

Un maravilloso programa con dos grandes joyas ofrece hoy a su numeroso público, el ventilado y cómodo cine de las familias, sito en Egido y Corrales. «Cumbres Borrascosas», maravillosa joya, interpretada por Merle Oberon; que será exhibida en todos los turnos conjuntamente con cartones en colores y la interesante producción por B. K. Barnes: «La Vuelta de Pimpinela Escarlata».

Mañana: cartones, comedias, noticiario, episodio 9, del «Halcón Enmascarado», «Los Misterios de Londres», de Edmond Lowe; y «Cumbres Borrascosas», por Merle Oberon.

Un selecto y escogido programa para hoy en «Violeta», al precio de 5 centavos todos en matinée, cine éste sito en Monte y Rastro. «Hotel Imperial», monumental producción, interpretada por Isa de Miranda que será exhibida en todos los turnos de hoy conjuntamente con cartones de Popeye; y la maravillosa producción, por Carlos Gardel: «Melodías de Arrabal».

Mañana, domingo: cartones, noticiario, comedias, episodio 9, de «La Vuelta de Dick Tracy»; «La Vuelta de Rocha», por Mercedes Simone y Hugo del Carril; y la monumental joya argentina, por Luis Sandrini: «Palabra de Honor».

SOCIEDADES ESPAÑOLAS

ACTOS PARA HOY

CENTRO ASTURIANO DE LA HABANA: Verbena «El gran vals» en su palacio social, amenizada por Havana Casino, Romeu, Paulina Alvarez, Mojica, Sexteto Llave y Quinteto Hispano-Cubano.

JUVENTUD DEPORTIVA DEL PRINCIPE: Verbena magnífica desde las 9 p. m., en sus propios salones de 2 y 37, Vedado, amenizada por la orquesta Muñoz y Jóvenes del Crushy.

LIGA SANTABALLESA: Gran verbena-aniversario en el Liceo de Medina, situado en 23 y D, Vedado, amenizada por la orquesta Gris, el Quinteto Tomé y la Gloria Matancera.

COLONIA SALMANTINA DE CUBA: Banquete en honor de Ingelmo y Rollán a las nueve de la noche en el Club Villariño, situado en Mendoza y Buena Vista, reparto Columbia.

ALMENDARES RIVERSIDE: Fantástica verbena en sus terrenos de Calzada y 20, Vedado amenizada por los Hermanos Castro, Raúl Valdespí, septeto Casino y orquesta Cosmopolita.

IGLESIA PARROQUIAL DEL CERRO: Boda religiosa de la señorita Valentina de Diego Sánchez y el joven Mario Machado Gutiérrez, a las nueve y media de la noche.

CLUB DEPORTIVO TULIPAN: Baile otoñal desde las nueve de la noche en sus salones de Falgueras 457, Cerro, amenizado por la orquesta de Cheo Belén Puig y el septeto típico «Habana».

SOCIEDAD ESTUDIANTIL CERVANTES: Apertura de una exposición fotográfica a las nueve de la noche en sus salones de Neptuno casi esquina a Consulado.

VERBENA SANTABALLESA HOY, SABADO, EN MEDINA

Indescriptible entusiasmo reina en la colonia gallega, y entre los bailadores en general, con motivo de la regia verbena que para celebrar los treinta y dos años que lleva de fundada ofrecerá hoy, sábado, la progresista colectividad «Liga Santaballesa».

Dicho grandioso acto se efectuará desde las nueve de la noche hasta las cuatro de la mañana en los amplios y frescos salones del «Liceo de Medina», situados en la calle 23 esquina a D, Vedado.

El Comité de Damas ha seleccionado ya una serie de objetos valiosos para obsequiar a la numerosa concurrencia. Actuarán: la orquesta Gris, el Quinteto Tomé y la Lira Matancera.

Los caballeros—a pesar de los numerosos alicientes—sólo abonarán 40 cts. Será un exitazo dicha verbena de hoy, sábado, en «Medina».

CEREMONIA RELIGIOSA

Ayer hicimos referencia a la boda notarial de la bella señorita Valentina de Diego y Sánchez y el estimado joven Mario Machado Gutiérrez. Tócanos hoy anunciar la boda religiosa de los mismos, que tendrá efecto a las nueve y media de la noche en la iglesia parroquial del Cerro, actuando de padrinos la señora Elvira Gutiérrez de Machado, madre del novio, y don Gabriel de Diego Elvira, padre de la novia.

En calidad de testigos firmarán, por ella, el doctor Santiago F. Veiga, Ramón Menéndez, Victoriano Caso, Pedro Sánchez Boyles y José Boyles. Por él, don Aquilino Entrialgo, doctor Eduardo Fontanilla, Eugenio Cueto y Gabriel de Diego Sánchez, hermano de la bella contrayente.

Nuestros votos por la eterna ventura de Valentina y Mario.

REUNION DE VIAJANTES

Nos comunica el señor Fernando Arrojas, miembro valioso de la asociación de Viajantes, que mañana, domingo, a las diez y media a. m., y en el Club Deportivo del Giro de Pieles, situado en Teniente Rey 405, se efectuará la reunión de varios viajantes, los que cambiarán impresiones en torno a las próximas elecciones de la Asociación.

Además del citado Arrojas citan los señores Pelayo Gutiérrez, Manuel Rodríguez y Juan Echevarría.

HOY EN EL RIVERSIDE

Hoy, sábado, celebrarán los simpáticos muchachos del «Almendares Riverside Yacht Club» de Calzada y 20, en el Vedado, la grandiosa verbena «Las Mil y Una Noches», con la cual despiden a los atletas universitarios que embarcarán para los Estados Unidos a competir en varios eventos deportivos.

A las once de la noche y en el salón que será instalado el cabaret se presentará un magnífico «show» siendo el aliciente máximo de esta gran verbena.

Cuatro escogidos conjuntos han sido contratados para amenizar esta magnífica fiesta, que será, sin duda, la mejor de la temporada veraniega: Hermanos Castro, Raúl Valdespí y el Septeto Casino.

UN AÑO MAS DEL «SEYCA»

«Seyca», la simpática sociedad de Prado 262, orgullo de los empleados de «El Encanto», conmemora el próximo miércoles un año más de vida. Cumple su cuarto aniversario.

Para tan grata fecha organiza varios actos sociales, siendo el más importante el gran baile de gala que se celebrará en sus espléndidos salones el próximo 11 de octubre.

Baile este para el que reina gran entusiasmo y que seguramente constituirá un acontecimiento, habiendo sido contratados dos popularísimos conjuntos: La orquesta «Havana Casino» y el «Septeto Casino» que harán la delicia de los bailadores.

Como un atractivo más en dicha fiesta, se presentará un magnífico show, en el que tomarán parte distinguidas figuras del mundo teatral, que han ofrecido para la misma su más entusiasta cooperación.

Muchas invitaciones han sido extendidas por la Secretaría del Club, y continuamente se reciben solicitudes en el local social, así como por el teléfono -M1584.

En cuanto a los caballeros, la cuota por el derecho a la entrada será de ochenta centavos.

VEANSE más SOCIEDADES ESPAÑOLAS en la página NUEVE

NO ESTA AMENAZADO DE QUIEBRA EL "CENTRO GALLEGO", SINO EL DECORO DE CIERTA AGRUPACION RENCOROSA

Se nos envía la siguiente elocuentísima nota:

UNA ESPECIE ABSURDA QUE DAÑA EL PRESTIGIO Y EL CREDITO DEL CENTRO GALLEGO

«No es lanzando especies absurdas como se combate al gobierno de una institución, sino con hechos claros y tangibles que no admitan duda sobre su ineficacia administrativa.

«Nos sugiere esta reflexión el «inconsulto» telegrama que el partido de oposición en la Asamblea de Apoderados del Centro Gallego dirigió al coronel Batista, diciéndole que si la Ley de Revalorización Hipotecaria no fuese aprobada, el Centro Gallego tendría que declararse en quiebra. O lo que es lo mismo, que la existencia de la vieja sociedad regional no depende en estos momentos de su buena administración, sino de una Ley que haga tabla rasa con el derecho jurídico y contratual de los acreedores, lo que no era óbice para que ese mismo partido oposicionista pidiera la creación de un Seminario de estudios superiores y específicos para dar ocupación a los profesionales que nos trajo la reseca de la guerra española...

Pero veamos el fondo de verdad que encierra el telegrama en cuestión. Según el informe cuatrimestral presentado a la Asamblea por el Departamento de Contaduría de la sociedad, que durante varios días estuvo a disposición de los socios para su examen, resulta que, tomados en junto los ocho meses transcurridos del año, ha quedado una utilidad líquida de $60.049.01, poco más o menos que en igual período del año anterior, sin contar la suma de $3.237.58 que en el último cuatrimestre se gastaron en obras y en la adquisición de equipo científico para «La Benéfica». Como corolario de estos datos, aparece en caja en 28 de septiembre una existencia de $196.719.31, después de haber adquirido bonos hasta 31 de agosto de 1939 por valor nominal de $291.600.00.

Una institución de esta potencialidad económica no puede hacer depender su existencia de una Ley niveladora, sino de una honesta y escrupulosa administración de sus ingresos como la que, afortunadamente, le ha tocado en suerte. Cambien, pues, de táctica los oposicionistas, y piensen más en los sagrados intereses del Centro Gallego que en su loco afán por gobernarlo. Esto es lo honrado y patriótico. Lo demás es puro efectismo, y ansias de figurar».

NO OBSTANTE EL POCO TIEMPO QUE LLEVA DE FUNDADA, «UNION DE BALEIRA» HA REALIZADO UNA LABOR HERMOSA

Con una nutrida concurrencia de socios y asociadas celebró últimamente junta general ordinaria la sociedad galaica «Unión de Baleira». Presidió el titular, señor Ramiro Mera, asistido del secretario señor Emilio Parada, del tesorero señor José Antequeira y del contador señor José García, hallándose presentes además los respectivos vices.

Una vez aprobada la convocatoria con la orden del día, y las actas anteriores, se pasó al informe cuatrimestral de tesorería, en el que constan los ingresos habidos por todos conceptos, que fueron $978.56, y los egresos, $801.51, estando incluídos en éstos el último pago de $50.00 hecho a la casa Pennino en amortización de la deuda del panteón social, a la que solamente se le queda restando $250.00 de los 2.100.00 que importó la obra, y cuyo resto será satisfecho en el próximo mes de noviembre, con lo cual queda demostrado el triunfo obtenido por esta sociedad en los dos años y medio de existencia, puesto que en 17 meses liquida una deuda de $2.100.00 para la que tenía cuatro años de plazo, habiendo adquirido, ademas, un pedazo de terreno adicional al panteón con un costo de $70.00.

Todo esto lo llevó a cabo la sociedad, al mismo tiempo que cumplía reglamentariamente con los capítulos de beneficencia y recreo. Todos los asociados enfermos fueron socorridos, y distintos actos y fiestas se celebraron en beneficio colectivo.

Es aprobado por la junta general el informe de la directiva, en el que consta la labor realizada por la misma en el cuatrimestre. Por dicho informe tiene conocimiento la asamblea del fallecimiento del socio señor Manuel Muiñas y Robledo, cuyo cadáver fué inhumado en el panteón social, habiendo sido por cuenta de la sociedad los gastos del sepelio y derechos de enterramiento.

Por unanimidad, y entre grandes aplausos, fué aprobada la proposición de la directiva otorgando el título de socios de honor a los señores don Julio Blanco Herrera y Octavio Porta, presidente y jefe de ventas, respectivamente, de la cervecería La Tropical.

Para los cronistas de sociedades españolas de los diarios capitalinos, también la junta tiene un voto de gracias por su valiosa y desinteresada labor de cooperación a todos cuantos actos ha celebrado la institución.

Es nombrada la Comisión de Glosa, la que informará de su cometido en junta general ordinaria del mes de enero del año próximo.

Son nombrados vocales de la directiva los señores Casimiro López y José Jorge Iznaga.

Por último se distribuyeron las invitaciones para la matinée bailable que en honor del Comité de Damas, y a beneficio de los asociados, se celebrará el domingo 15 del actual en los jardines La Cotorra, de 2 a 7 p. m., y que será amenizada por la orquesta internacional del profesor Emilio Parada.

EN LA NOCHE DE HOY SE BAILARA INTENSAMENTE EN EL C. ASTURIANO

El Palacio de Asturias será esta noche un ascua de luz para recibir la muchedumbre de bailadores que allí acudirá para gozar las delicias de una magnífica verbena.

Estando al alcance del más modesto en recursos el costo de la entrada—sesenta centavos—es de esperar que será una verdadera invasión lo que esta noche haya en el Centro Asturiano, pues las damitas que se han movilizado para enaltecer el acto con su presencia y hermosura, suman centenares.

Los bailes del Centro Asturiano son los mejores de la temporada, habiendo libertad para divertirse, y conjuntos suficientes para situarse en los locales de mayor atractivo para cada cual.

La Sección de Recreo y Adorno ha acordado distribuir las orquestas en distintos lugares apropiados del edificio social; Salón de Fiestas palcos del mismo, Salón-Taberna y salas de juegos anexas al salón de billares.

El baile comenzará pasadas las nueve de la noche, y todos los conjuntos musicales abrirán sus baterías melódicas con el «Danubio Azul», una en tiempo de danzón, de son la otra, aquella de fox y de paso-doble ésta; y cuando por segunda vez las notas románticas del «Danubio Azul» en los salones de la Casa de Asturias. «El Gran Vals», la verbena cumbre de este mes, estará en su punto culminante y los bailadores disfrutando de los momentos más felices de su vida.

Repetimos, pues, que esta noche el Centro Asturiano será insuficiente para albergar las muchedumbres de bailadores que han de asistir a gozar con la Havana Casino, Antonio María Romeu, Paulina Alvarez, Mojica, Sexteto Llave y Quinteto Hispano-Cubano; nada mejor ni nada más popular. Música para todos..., y ante todo un exitazo para los diplomáticos que acaudilla el infatigable Avelino Iglesias.

FALLECIO A LOS 100 AÑOS LA RESPETABLE MADRE DEL SEÑOR NICETO DEL VALLE

El estimadísimo hobre de negocios don Niceto del Valle—que en fecha no muy lejana ocupó la presidencia del «Club Llanera»—acaba de recibir la noticia del fallecimiento de su adorada madre doña Casimira Díaz viuda de del Valle, ocurrido en Lugo de Llanera (Asturias).

Ha rendido su tributo a la tierra esta noble matrona a los 100 años exactos de edad; un siglo de vida, a través de la cual hubo de prodigar infinitas bondades y ternuras.

Que Dios premie el alma de doña Casimira, y reciban sus familiares en general nuestro más sentido pésame, especialmente nuestro buen amigo don Niceto del Valle y Díaz.

CORTE, COSTURA Y BORDADO EN LA CASA DE CASTILLA

La Sección de Instrucción del Centro Castellano, fiel a la promesa que hizo, y con objeto de complacer la petición de numerosos asociados, ha implantado las clases de corte, costura y bordado para las asociadas. Estas clases estarán a cargo de la Sra. Honorina Arminio, valiosa luchadora de la Sección de Damas, que en todo momento ha sabido poner a disposición de la causa sus esfuerzos y grandes entusiasmos.

Estas clases de corte, costura y bordado serán por la tarde, los días que en su oportunidad serán fijados, en el local social, siendo requisito indispensable ser asociada y pagar por una sola vez la matrícula que se exige a todos los alumnos del Plantel Cervantes y que es valedera para todo el curso escolar o para seguir cualquier estudio de otras asignaturas.

LA FIESTA PATRIOTICA ESPERADA CON JUBILO EN EL «DEPENDIENTES»

Pasado mañana, víspera de la festividad patriótica del 10 de Octubre, la Asociación de Dependientes ofrecerá en los amplios y ventilados salones de su palacio de Paseo de Martí y América Arias, el festival que ha denominado Verbena Otoñal, y que constituirá la gran fiesta del mes de la Habana.

Ha sabido la Sección de Recreo y Adorno elegir las orquestas. Cuatro conjuntos musicales de verdadero renombre, que tienen público: Belisario López, Cheo Belén Puig, Eddy Lester y Gloria Matancera, asistirán a la fiesta, ejecutando, desde las nueve de la noche hasta las cuatro de la madrugada, los bailables más en boga.

Los muchachos de Recreo y Adorno se han dividido en comisiones, a los efectos de atender los diversos aspectos de preparación del festival y el desenvolvimiento del mismo en la noche del 9; y en relación con todas esas comisiones actúa a diario el Presidente de la Sección, señor Eduardo del Castillo, que tiene especial empeño en llevar al más cumplido éxito la fiesta que comentamos.

Se bailará en todos los salones, el gimnasio inclusive. Podemos anticipar que hay entusiasmo verdadero entre los que, con noticias de esta verbena, recuerdan otras, muy divertidas, celebradas en el propio lugar, y desean repetir esas horas de alegría y esparcimiento, aprovechando ahora la oportunidad que les brinda el festival del día 9 del que se podrá disfrutar por la módica cuota de sesenta centavos, que abonarán los caballeros.

MAÑANA, EL FESTIVAL UNA TARDE CON ELLA

¿Quién no lo recuerda? Fué una fiesta inolvidable en 1938 y será aún más resonante mañana domingo en todos los jardines de La Polar. Las juventudes de la Habana, Puentes Grandes, Marianao y poblaciones cercanas se disponen a gozar de la mejor fiesta bailable del año a los inimitables acordes de los conjuntos Antonio María Romeu, Belisario López, Sonora Matancera, Quinteto Tomé y Gloria Matancera, los ases de la música bailable.

La matiné se titula «Una tarde con ella». Será una tarde inolvidable.

SANTOS SUAREZ: «MEDIANOCHE»

Grandioso programa, para hacer las delicias de sus favorecedores, es el que anuncia hoy el confortable y elegante cine «Santos Suárez».

En tanda a las 5 y nocturna a las 8:15, se exhibirá revista, comedia, estreno del soberbio y formidable drama: «Almas en el Mar», con Gary Cooper, George Raft y otros; y estreno de la preciosa, regia y grandiosa super joya: «Medianoche», con Claudette Colbert, Don Ameche, John Barrymore y otras grandes figuras.

Precios: mayores 15 centavos en la tanda y 20 centavos por la noche. Los niños y tertulia familiar 10 centavos a todas horas.

Mañana: «El Tesoro de Buldog Drumond», «Medianoche» y comedias.

FIESTAS PARA MAÑANA

LICEO DE MEDINA: Brillante baile por la noche en sus amplios y frescos salones de 23 esquina a Veddao, amenizado por la orquesta de Joseíto Fernández y el Quinteto Tomé.

CLUB DEPORTIVO CARMELO: Magnífica fiesta bailable por la noche en su esplendida terraza de Línea y 18, Vedado, amenizada por la orquesta Mojica y el Quinteto Barcalés.

LICEO DE LA HABANA: Inauguración de su magnífico local de San Lázaro y Blanco con una matinée Vedado, amenizado por la orquesta de Cheo Belen Puig y el septeto típico Habana.

DEPORTIVO DEL CERRO: Brillante matinée en sus salones del Cerro junto al Club de Ferretería amenizada por Cheo Belén, septeto Casino y Gloria Matancera.

CLUB DEPORTIVO VILLAVERDE: Brillante matinée bailable desde las 2 p. m., en sus amplios salones, amenizada por buenos conjuntos. Dicho club se halla en la carretera que une a Guanabacoa con Santa María del Rosario. Las rutas 3 y 5 facilitan la llegada.

UNA TARDE CON ELLA: espléndido festival desde las doce del día en los jardines de La Polar, amenizado por Belisario, Romeu, Sonora y Gloria Matancera, y Quinteto Tomé.

FARMACIA CAMPOS
DE TURNO HOY
F-6065
F-6080
F-5000
Zapata, entre A y B
Vedado.

FARMACIA DROGUERIA DE "JOHNSON"
DE TURNO LOS LUNES
obispo Nº 30 TELEFONO-A-2129

LA MAYOR
35 EDIFICIOS
700 EMPLEADOS
SARRÁ
DROGUERIA
ABIERTA TODOS LOS DIAS
TODA LA NOCHE LOS MARTES

FARMACIAS DE TURNO HOY SABADO

DESDE BAHIA A PASEO DE MARTI (PRADO)

Bernaza No. 54, esquina a Obispo
Acosta y Compostela
Merced, esquina a Picota
San Ignacio No. 402
San Ignacio No. 54 (P. Catedral)

DE PASEO DE MARTI (PRADO) A P. DE VARELA (BELASCOAIN)

Paseo de Martí y Virtudes
Esperanza No. 301
Crespo No. 62
Ave. de Italia No. 513
Campanario y Condesa
Campanario y Animas
M. Gómez No. 654
P. Varela No. 601
P. Varela No. 151
Aguila No. 180
Gervasio y Maloja
Escobar y Lagunas
Aguila No. 1002
Salud y Lealtad
San José y Lealtad
Industria y Neptuno
Neptuno y Perseverancia
Industria No. 122

DE P. VARELA (BELASCOAIN) A AVE. DE MENOCAL (INFANTA)

Padre Varela No. 902
Presidente Menocal No. 1101
Presidente Menocal No. 701
Máximo Gómez No. 903
Máximo Gómez No. 1164
Oquendo y Sitios
Padre Varela No. 860
10 de Octubre No. 176
Infanta y San Rafael
San Lázaro, entre M. González y Oquendo
San Rafael y Aramburo
Hospital y Jovellar
San Rafael No. 152

DE INFANTA AL VEDADO, HASTA EL RIO ALMENDARES

Línea, entre 10 y 12
Quinta, entre Baños y D
12 y 21
21, entre 2 y 4
26, entre 25 y 27
Zapata, entre A y B
23 e I

VIBORA

Santa Catalina y San Lázaro
10 de Octubre y E. Palma
10 de Octubre y Ave. Acosta
Dolores y Lawton

JESUS DEL MONTE Y SANTOS SUAREZ

10 de Octubre No. 267
10 de Octubre y Princesa
J. Bruno Zayas y Lacret
Juan Delgado y Libertad

LUYANO

Municipio y Luco
Caserío de Luyanó No. 20
Luyanó No. 261.. .. X-2373

CERRO

Agua Dulce No. 224
Calzada del Cerro No. 1969
Calzada del Cerro No. 1203
Moreno No. 602

Este grupo deberá prestar servicio público todo el día y la noche de los domingos siguientes: Enero 8, Mayo, 14. Septiembre 17, Febrero 19, Junio 25, Octubre 29, Abril 2, Agosto 6, Diciembre 10. Estos turnos han sido acordados en cumplimiento de lo dispuesto en el Artículo VI del Decreto-Ley 2604, de 7 de noviembre de 1934. Estos turnos han sido acordados en cumplimiento de lo dispuesto.

M.E.C.D. 2016

Más Sociedades Españolas

LOS NATURALES DE VETUSTA HAN ESCOGIDO EL DIA DE LA RAZA PARA CELEBRAR SU BANQUETE TRADICIONAL

Ultimamente decía «Calatre» a Ricardo Rivón, que el Almendares Riversaide Yacht Club —Fuente de Juventud para Dn. José Fernández— donde los de Oviedo van a dar su comilona el 12 de este mes de Octubre, 447 aniversario del descubrimiento de América, se parece al Muelle de Gijón. La disputa hubiera degenerado en bronca si no interviene el astro-bolero Dn. Miguel Junco, asegurando que la ría de Llanes era semejante al Peñón de Gibraltar, en cuanto los asturianos lo reconquistaran otra vez.

El caso es que los cuatro gatos de Vetusta traen revuelto el cotarro de la colonia y a tan simpática fiesta van a asistir lo más florido en homes y muyeres. Es un día de significación universal, que los hijos de España, acaudillados por Colón, descubrieron un mundo. De todas las efemérides de la humanidad, ninguna tan digna de ser celebrada por los que aún nos expresamos en el bello idioma de Cervantes; y está bien, que los que no tienen alma para sentir las glorias de su patria... se queden a comer en casa.

Música selecta, opíparo menú y camaradería fraternal, serán los atributos de este almuerzo conmemorativo del hecho más estupendo que registra la historia, al que debemos rendir pleitesía, gastándonos unos pesucos en darle orgullo al espíritu y alegría al corazón. Los pocos cubiertos disponibles para los amigos, ya se pagan con sobreprecio y si para conseguirlos hay que echar influencias, allá se las arreglen Méndez-Mori y García Romero por el teléfono M-7444. Manzana de Gómez 351, Habana.

LA VERBENA DE LA RAZA ABSORBE LA ATENCION DE LA JUVENTUD CAPITALINA

Las diversas Comisiones de la Sección de Orden del Centro Gallego que tienen a su cargo la organización de la tradicional «Verbena de la Raza», cuya celebración tendrá lugar en todos los salones del palacio social la noche del próximo miércoles, víspera de la fiesta hispanoamericana, trabajan con verdadero ahinco en el cometido que se les ha asignado, advirtiéndose una dirección inteligente en todos los preparativos que culminarán sin duda alguna en un resonante éxito.

Son de tal magnitud las proporciones que se le darán a este festival, que donde quiera se habla de la «Verbena de la Raza» en el Centro Gallego como de algo extraordinario que se espera con deseo incontenible, avivado por el anuncio de novedades y atractivos sorprendentes, los cuales pondrán una nota de distinción y buen gusto en el grandioso festival, ya que se caracterizará por la conjunción de dos cosas igualmente bellas: mujeres y flores.

Los conjuntos musicales encargados de amenizar la «Verbena de la Raza», han sido seleccionados entre lo mejorcito que tenemos como Hermanos Le Batard, Belisario López, Gloria Matancera, Quinteto Tomé, etc. Algunos de estos conjuntos llevarán en su programa varios estrenos de bonitos bailables que pronto estarán en boga.

LA RAMA TISIOLOGICA ES OBJETO DE GRAN ESMERO EN «CONCEPCION ARENAL»

Entre los servicios más sobresalientes y eficaces que viene prestando el magnífico sanatorio «Concepción Arenal», figura en primer término la intensa labor efectuada en el Pabellón de Tuberculosis Pulmonar, a cargo de un tisiólogo eminente.

Durante el semestre finalizado en septiembre último, ha evacuado el estudioso facultativo a que nos venimos refiriendo 2.150 consultas. Se han practicado en el mismo período 89 sesiones de Neumotorax Artificial unilaterales y 82 Bilaterales, es decir, en los dos pulmones simultáneamente. Se han practicado igualmente 20 aplicaciones de Tuberculinoterapia y 2 frenicectomías.

Contando con 21 pacientes recluídas en primero de Abril, se han igualado en 31 curaciones e ingresos, permaneciendo hospitalizadas actualmente 18 enfermas.

Solamente tres decesos se han producido en el semestre, equivalentes a seis fallecimientos por año, promedio ciertamente mínimo considerando las graves características de la terrible dolencia cuya atención constituye la especialidad del galeno mencionado.

La brillante actuación de este gran clínico, prototipo de modestia y modelo de afabilidad y gentileza para con sus enfermas, confirma el acierto de la alta Dirección del Sanatorio al confiarle la delicada misión en que tan excelentes resultados viene obteniendo, para garantía de las asociadas que se encuentren en el lamentable caso de requerir sus cuidados, y para prestigio y legítimo orgullo del establecimiento.

COMIENCE EL DIA BIEN

Libre de ira, mal humor, pesimismo.

Para asegurar una mañana alegre, decida la noche anterior limpiar bien el sistema de los venenos acumulados por el estreñimiento.

Hay varios medios de hacerlo. Uno de los más recomendables es el inventado por el Dr. Benjamín Brandreth, famoso médico inglés, y seguido por millones de personas en más de 70 países del mundo. El método del Dr. Brandreth consiste en restablecer fácil e inofensivamente las funciones normales de la Naturaleza.

Para ello, el famoso médico inglés concibió una fórmula, compuesta de seis valiosos ingredientes vegetales, combinados en unas píldoras de acción suave, eficaz e inofensiva. Las Píldoras de Brandreth no irritan, y como que obran solamente sobre el intestino grueso, pueden tomarse diariamente sin temor de afectar la digestión, de que envicien ni de que haya que aumentar constantemente la dosis.

Muchas personas las llaman "las Píldoras del bienestar" porque al eliminar los desperdicios fermentados de la digestión, aclaran el cutis, les dan una renovada brillantez a los ojos y producen esa sensación de bienestar que es la base de la verdadera alegría de la vida.

Compre una caja, observe su maravillosa acción una semana siquiera, y no volverá a tomar más nunca ningún otro laxante. Las venden todas las buenas boticas.

ASPECTO BENEFICO DE UN AGAPE CATALANISTA

Como en tiempos añejos, cuando la colonia catalana en todas las ciudades de la isla contagiaba de buen humor a la vecindad de paso para una romería en que la alegría era base de contento general y ese contento justificaba la realización de una obra altruísta, así los catalanes de hoy en los prolegómenos de las fiestas del Centenario social llevan por norma la alegría fraternal, la comilona consabida y cultivan como fondo el característico altruísmo de su educación y cultura vernácula.

El próximo 10 de actubre, fiesta nacional cubana, los catalanes y descendientes de éstos se van a reunir en el Castillo de «La Tropical» para un ágape y para conocer los avances de la «legión centenaria», que tiene ya contacto con misioneros del interior de la isla que, como los de La Habana, sienten «l-ayorament» que tanto afirma el alma a los más bellos ideales. El cubierto costará $2.25 de los cuales se destinarán cincuenta centavos para el Socorro Extraordinario. Es una iniciativa plausible de la Comisión. El próximo 10 de Octubre no faltará un catalán en La Tropical».

FIN DE TEMPORADA EN LA PLAYA DEL CASINO

El próximo martes, la efemérides gloriosa del Grito de Yara, a las 10 p.m. en su regio Balneario de la Playa de Marianao, ofrece el prestigioso Casino Español de la Habana la última fiesta de la Termporada Veraniega.

Organizada por la Comisión de Playa, que preside el señor Armando Gil y Castellanos.

Banquete y baile, en honor de los atletas del club, que amenizará la celebrada orquesta de los Hermanos Le-Batard.

La fiesta es de etiqueta de verano para los caballeros.

Y el jueves 12, Día de la Raza, a las 9 p.m., en los salones del Palacio social de Prado y Animas, habrá una magnífica fiesta cultural, con un programa selectísimo que publicaremos en próxima nota, en el cual se destaca como figura máxima la eminente recitadora cubana señora Dalia Iñiguez de Pulido.

La Comisión de Cultura del Casino, que preside el notable letrado doctor Eduardo Escasena, labora con empeño por el buen éxito de dicha fiesta artística.

NADA DE CATEGORIAS EN EL SANATORIO ASTURIANO

Ofrecemos hoy, gustosos, la siguiente carta expresiva, que es un eco del ambiente admirativo hacia el Centro Asturiano.

La firman los socios Joaquín Huergo Suárez, María Julia Mesa de Huergo y Etelvina Huergo Mesa:

«Altamente agradecidos por las múltiples atenciones recibidas en ocasión de encontrarse recluída en la Casa de Salud «Covadonga» nuestra querida hija Etelvina Huergo Mesa, socia 5052, sometida a una operación con feliz éxito, queremos hacer constar por este medio a usted, señor presidente de Sanidad, a los señores Director y Administrador de la Quinta, enfermeras y empleados del pabellón «Inclán», nuestro sincero reconocimiento y gratitud por todas las pruebas de afecto que hemos recibido durante la estancia en esa.

«Como socios que somos los tres del Centro Asturiano, no podemos por menos que sentirnos orgullosos de pertenecer al mismo, pues la eficiente organización que hay en todos los Departamentos de nuestro Sanatorio, y el trato delicado que reciben los enfermos allí recluídos, es un hecho innegable que demuestra claramente que la administración general de nuestro Centro lleva el mismo camino de éxito de siempre

JOVENES DEL PRINCIPE

Ya están ultimados los preparativos para la celebración de Una Vez Más», la fiesta que, organizada por la Directiva de la sociedad «Juventud Deportiva del Príncipe», bajo la presidencia del entusiasta Dr. Celestino Menéndez, tendrá efecto en la noche de hoy, sábado, en su local social, situado en 2 y 27, Vedado.

Es incomparable el esfuerzo que realizan, tanto los organizadores como los demás miembros de esta institución, incluyendo el Comité de Damas, para lograr el mayor auge de este acto.

La orquesta Muñoz, de indiscutible prestigio musical, y Jóvenes del Crushy, serán los encargados de deleitar a los bailadores. Los asistentes serán obsequiados ampliamente.

INGRESOS Y ALTAS EN LA QUINTA DE DEPENDIENTES

Ingresaron: Tomás Roces Hizcano, Servilio Cabrera Bello (de Jaruco), Francisco Palmero Fuente (de C. Violeta), Mahum Bassil, Juan Hernández López, Sergio L. Gutiérrez Fernández, Eduardo Pérez Piedra, José M. Rosario Pérez, Alberto Ibáñez Drake, Francisco Arrondo de la Campa, Zoilo Fernández Mederos, Josefina Chenard Piña, Dolores Suarez López, Elena Kibilian, Regla Hernández Roig, y Olga Pereda Toldeo.

Salieron: Andrés Lastra Torres, Francisco Mathey Sosa, Armando Fornes Llanes, Vicente de la Presa Berrocta, Valentín Oliva Bautista, Santiago Medina Sánchez (de Artemisa), Jesús Sánchez Varela, Leonor Gende Treto, Belén Ferrer Pérez, María García Collia y María T. Valdés Cruzado.

¡HOY! EMPEZAMOS LA VENTA

DE LAS ULTIMAS CREACIONES EN MUESTRAS AMERICANAS

ZAPATOS DESDE $1.50 EN ADELANTE.

ANTES DE GASTAR SU DINERO VEA LOS QUE VENDE

La Gran Señora

MURALA Y COMPOSTELA

DR. M. COSTALES LATATU

Profesor de Clínica Quirúrgica de la Universidad, por oposición.

Cirugía del Abdomen y Tiroides.

Durante el verano consultará, exclusivamente, lunes, miércoles y viernes.

PRADO, 318. Diagnóstico: VEINTE PESOS.

Matanceras

Nuestra Sra. del Rosario

La festividad de hoy.

Entre las numerosas damas de esta sociedad que celebran en esta fecha del siete de Octubre su onomástica fiesta, saludaré en primer turno a la viuda de aquella prestigiosa figura de la Colonia Española matancera que se llamó Don Marino Jaén.

Con Rosario Mouriño, la dama tan distinguida está también de días su hija Charito Jaén, la fiancée del Dr. José Haded, que acaba de terminar brillantemente su carrera de abogado en la Universidad Nacional.

Obsequios y felicitaciones muchas llegarán hoy hasta el hogar de la señora Rosario Mouriño Vda. de Jaén y su gentilísima hija «Charito».

Continúan los saludos para Rosario Fernández, la entusiasta y siempre interesante Sra. de Ortiz, a la que deseo todo género de venturas, Charo Leiva de Malbán, Rosario de León de Cabrera y Rosario González de Chávez.

Charo G. Menocal de Cuninghan, mi amiga tan distinguida, a la que hago llegar mi saludo con mis mejores deseos por su ventura.

Rosario Bosch Vda. de la Torre, que fué gerente de la importante firma comercial de esta plaza de Silveira Linares y Cía. Reveses de fortuna la recluyen hoy en aquél apartament del Café París, hasta donde irán hoy a felicitarla sus numerosas amistades.

Para la Sra. Vda. de Don Miguel de la Torre y Balbontín, tiene el Cronista un afectuoso abrazo en este día.

Charo Riera, Charo Maristany y Charo Martínez.

Charo Pérez Bango, Srta. que brilla en primer rango en nuestros salones y que es hija del ex Gobernador matancero Israel Pérez.

Y finalmente Rosarillo Rodríguez Cáceres y Morales Pasalodos, la linda hija de mis buenos amigos el doctor Ricardo Rodríguez Cáceres y Paquita Morales Pasalodos.

Tengan todas un feliz día.

Almuerzo Mambí

En Pedro Betancourt.

Llega a mi mesa una galante invitación del Coronel Guillermo Schweyer y Hernández, Presidente del Consejo de Veteranos de Matanzas, para el ágape que tendrá efecto el ocho del corriente en el poblado de Pedro Betancourt.

Objetivo de esta reunión es la reafirmación del crédito veteranista y apoyo a la campaña renovacionista que sustentan las Provincias de Pinar del Río, las Villas y Matanzas.

Asistirá a este almuerzo como invitado de honor y como hijo de veterano el Jefe Militar del Distrito, Teniente Coronel Manuel Benítez Valdés.

Se trata en este almuerzo de iniciar las gestiones para que la Provincia matancera tenga, como tiene ya Oriente y la Habana, el Hogar del Veterano, creados por el Coronel Fulgencio Batista.

Asistiré a este almuerzo.

El León Yumurino

Nueva publicación.

Como órgano oficial del Lions Club de Matanzas, ha comenzado a publicarse el semanario que lleva por título el que doy a esta nota y cuyo primer número, dirigido por Rafael Alfonso y Morales, ex Administrador de la Zona Fiscal yumurina y ex Administrador de la Aduana habanera, acaba de proporcionarme ratos los más amenos.

Exquisitamente impreso «El León Yumurino» trae material copioso y entre este, el más divertido, las siluetas leonísticas que denuncian la vena poética de un bien conocido león.

Hasta en los anuncios hay en ese número de «El León Yumurino», gracejo, ingenio y amenidad.

Deseamos larga vida a este órgano del Club de Leones de Matanzas, que día a día nos sorprende con nuevas muestras del auge, de la importancia que está tomando entre nosotros.

On dit...

Que hará sensación.

No ha mucho anuncié en la última nota de una de mis correspondencias del pasado mes de Septiembre, que no tardaría en confirmar un chismecito que hasta mí llegaba, teniendo como protagonistas a dos encumbradas figuras de nuestra gentry, y aunque no puedo hoy aún descifrar la incógnita de aquél on dit... puedo sí dar al lector algunos datos que encaminen su curiosidad a conocer a esos enamorados.

En las funciones del Cine Moderno, se vé frecuentemente, siempre en animada charla, tejiendo el más romántico idilio a un joven profesional de la localidad, y una bella y gentilísima dama, perteneciente a una de las familias más distinguidas del yumurí.

Rico, apuesto y joven él, elegantísima, muy gentil y reincidente en el matrimonio ella.

Y nada más por hoy.

Ramiro Soler

Ya de alta.

Se encuentra nuevamente en Matanzas después de la arriesgadísima intervención quirúrgica a que fué sometido en la Habana, el estimado caballero, que es hermano del Inspector Provincial de la Secretaría de Sanidad y ex jefe local Dr. Antonio Soler Prats.

A saludar a Ramiro acuden a su residencia del quartier de Bellamar, sus numerosas amistades.

Sea enhorabuena.

El Dr. Núñez Portuondo

En Varadero.

Para gozar de unas horas de reposo y unos días de tranquilidad a su diario bregar, se encuentra en la Playa Azul, esa eminencia médica cubana que se llama el Dr. Ricardo Núñez Portuondo.

Se detuvo en Matanzas el jueves cuando se dirigía a la playa cardenense el Dr. Núñez Portuondo, saludando aquí a su amigo el Jefe Militar del Distrito, Teniente Coronel Benítez.

Nuevo abogado

El Dr. José Haded.

Entre los graduados de este principio de curso en nuestro primer centro docente, figura un joven que por sus relevantes méritos, que por su perseverancia y por sus dotes de inteligencia, laboriosidad y tesonero espíritu, es digno de encomio y de loa, porque por sí propio ha ido escalando paso a paso la posición envidiable de que hoy disfruta. Nos referimos al Dr. José Haded, quien robando tiempo a sus labores y a su trabajo, se recibió primero de Procurador, haciéndolo ahora de abogado con el mejor expediente y las más brillantes notas.

Militante en las filas rotarias Haded, su victoria tendrá repercusión en el Club de la rueda dentada, donde se le tiene en tan alta estima.

Nuestra enhorabuena a ese nuevo letrado que ejercerá su carrera en la Yucayo.

En el Tennis

Un almuerzo mañana.

Con carácter informal y organizado por un simpático grupo de nuestra juventud tendrá efecto mañana domingo en el aristocrático Club femenino de la Playa, un simpático almuerzo, del que son leaders la Presidenta y la Directora, Srtas. Bértila Haedo y Chela Torres.

José Manuel Martínez y Dulce María García, Fermín González y Aurora Rodríguez, Lito López y Sofía Pailot y Raúl López y Chicha Rodríguez, con numerosas parejas de solteros, forman el bunch que se reunirá mañana en el Tennis para ese sabroso almuerzo.

Pedro Sotorrio

Sin mejoría alguna.

Un cable de España recibido en Matanzas el jueves les trae a los esposos Linares-Gómez, noticias de la dolencia que aqueja en Madrid a su hijo político, siendo desalentadoras esas noticias y confirmando los anteriores diagnósticos de extrema gravedad.

Pensando en que pudiera trasladársele fuera de la Capital hispana, tenía ya decidido su viaje a la madre Patria la esposa del Cónsul de Santo Domingo, Clarita Gómez de Linares, pero ese cable les anuncia que no saldrán de Madrid, por considerar inútil toda tentativa que se haga.

Lamentando sinceramente la dolorosísima situación que confrontan hoy esos amigos a los que sólo el Altísimo puede dar resignación, para aceptar tan fatales augurios.

El doctor Tomás Loredo

Rumbo a Oriente.

En compañía de su bella esposa la gran dama María Marcos y Hernández, embarcó el martes con dirección a la ciudad de Santiago de Cuba, de cuya Audiencia es Magistrado.

Toda la estación veraniega la han pasado los esposos Loredo-Marcos en Matanzas en la residencia de su señora madre mi amiga tan distinguila la Rosalía Hernández de Pollo.

También despediré en esta nota a Tomasito Loredo y Marcos, que disfrutó en nuestra ciudad de sus vacaciones junto a sus padres y ha regresado a la Habana donde cursa sus estudios universitarios

José C. Espinosa

Agente de la Remington Rand.

Para sustituir a Bernardo Amargós ha venido a Matanzas el estimado caballero con cuyo nombre titulo esta nota.

Persona afable y muy culta el señor Espinosa que es de abolengo matancero, pues que aquí nacieran sus padres, se ha instalado en Independencia ciento cuarenta y dos.

Nuestra bienvenida.

Los Juegos Florales de Cárdenas

El tres de diciembre.

Publicado ya el programa de esas fiestas culturales, por mi querido compañero Paquito González Bacallao, en sus leídas Cardenenses, huelga que lo haga hoy yo aquí, para no cansar la atención del lector, repitiendo lo que ya conoce desde ayer.

Me concretaré pues a decir que el aporte que la Capital de la Provincia hará a esos II Juegos Florales Nacionales de la Perla del Norte, será el más entusiasta y el más efectivo, teniendo como tiene la organización de los actos locales, persona de las iniciativas y la actividad del Presidente de los Caballeros Católicos, ingeniero Oscar Pardiñas.

Llevaremos como Reina los matanceros a ese torneo cultural a una señorita tan gentil, tan graciosa, tan simpática y tan bien querida en to-

La fiesta Colombista

El próximo miércoles.

Caracteres gigantescos va tomando el programa de actos que tendrán efecto el once de octubre corriente con motivo de la visita que harán a esta ciudad los miembros de la Sociedad Colombista, a los que acompañan los Ministros y Encargados de Negocios de las Repúblicas americanas en gran número.

Saldrán esos viajeros a las nueve a. m. de la Habana llegando a Hershey, pues es esa línea la escogida para dicho viaje, a las diez, visitando el Ingenio y todo cuanto interesante hay allí para el tourista, tomando nuevamente el tren a las once para estar en ésta a las doce y no a las nueve, como erróneamente se ha publicado, esperándolos en la Estación de Versalles, las autoridades y las representaciones de todas nuestras Instituciones.

De allí partiremos para el Palacio, donde en sesión extraordinaria del Consistorio se les declarará huéspedes de honor, entregándoseles las llaves de la ciudad por el Alcalde Municipal.

A la una se dirigirán los Colombistas y sus acompañantes, a la Zona Franca, donde los recibirá el Consejo que preside el doctor Joaquín de Rojas, mostrándoles los muelles ferrocarriles y almacenes de dicha Zona Franca. En el Castillo de San Severino, se les ofrecerá un cocktail, el segundo de la serie, pues el Alcalde también obsequiará a los ilustres huéspedes con otro vermouth, y se celebrará entonces el almuerzo en el Club de Oficiales, siendo invitados del Teniente Coronel Benítez los que llegan de fuera, y del Consejo de Administración de la Zona Franca, los de la localidad.

Como se piensa que el almuerzo se termine después de las tres de la tarde, dada la distribución del tiempo a que antes me he referido, no se sabe aún si podrá visitarse la Fábrica de Jarcia, ni Monserrat, ni las Cuevas, pues a las cinco por la línea de los Ferrocarriles Unidos está fijado el regreso a la Habana.

El aspecto que ha de presentar Matanzas ese día once de octubre, que es el inmediato al aniversario del Grito de Yara y las vísperas del descubrimiento de América ha de ser algo extraordinario, pues la población entera exteriorizará su júbilo por la visita que nos hacen los representantes de las veinte y una Repúblicas hermanas del continente.

En mi próxima nota he de dar datos interesantísimos sobre este tema, ya que con el Presidente del Lions Club, y con Rafael Alfonso, asesorados del doctor Joaquín de Rojas, formamos el comité que ha venido organizando todos los actos de dicho día once.

La última nota

Para acusar recibo de la galante invitación que me envía la Directiva de la sociedad Club San Carlos, para su fiesta del catorce de Octubre, que amenizará la Orquesta del Profesor Aniceto Díaz.

El Sábado de la semana próxima tendrá nuestra juventud un lugar amable donde rendir culto a la danza.

Manolo JARQUIN

Busto desarrollado y reconstituído con las saludables y reconstituyentes:

PILDORAS ORIENTALES

Solicite gratis hoy el folleto descriptivo, se lo enviamos bajo sobre sin membrete. Diríjase a P. ORIENTALES. Apartado 1244.—Habana.

DODGE 1940

LOS KILOMETROS EN Dodge CUESTAN MENOS

DEPORTIVO DEL CERRO

Tres grandes matinées bailables se celebrarán los días 8, 10 y 12 en los amplias y frescos salones del Club Deportivo del Cerro.

La primera corresponde a la matinée dominical de costumbre, y las de los días 10 y 12, ambos de fiesta nacional, a dos matinées extraordinarias para festejar el Grito de Yara y el Día de la Raza.

LOS RESFRIADOS causan molestias.

PARA ALIVIO INMEDIATO DE UN CATARRO USE 666

666

LIQUIDO, TABLETAS, UNGUENTO, GOTAS NASALES

CRONICA HABANERA

MAGNIFICA FIESTA

En la tarde del miércoles, celebrando el cumpleaños de su monísimo hijo Robertico que cumplía cuatro años de edad, ofrecieron una magnífica fiesta en su linda casa del Reparto Alturas de Miramar el señor Roberto Pollack y su bellísima esposa Chita Diehl.

Fiesta en la que abundaron los atractivos para la gente menuda, que pasó horas de verdadero placer.

Toda la terraza de la casa aparecía adornada con globos y serpentinas y en el centro, pendiendo del techo, se veía una gran piñata cargada de dulces y confituras.

Hubo un show muy simpático a cargo del Payaso Polidor y del maestro Delnois, ventrílocuo y prestidigitador.

Y se rifaron dos preciosos regalos; una muñeca para las niñas, que correspondió a la lindísima Elena Martínez Pedro y un tren eléctrico para los niños, que se lo ganó el simpático Luis Ignacio Diehl.

Una pléyade encantadora de niños se congregaba al rededor de Robertico Pollack y Diehl.

He aquí la relación:

Entre las niños, Margarita González del Valle, Graciela Alonso Pujol, Elena y Alina Aguilera, Enita, Rosita, Lourdes, Mary y Martica Casuso, Vivian Morán, y las lindas Elena y Natalia Lasa.

Elena Coroalles, tan graciosa.

Vivian Goizueta, Evelyn y Gladys Arnoldson, Alicia Belt, Elena González del Valle, Cristina y Ana María Miyares, Brita Skarbrevick, y Mari Lou Fonts, tan bonita.

Carmita Miyares.

Hilda Codinach, María Luisa Goizueta, María del Carmen Argüelles, Teresita Goizueta, Alicia González del Valle, Elena Martínez Pedro, Gloria y Lourdes Alamilla, Bebita Flores Estrada, y la monísima María de Lourdes Belt.

Entre los niños, Frank y Joaquín Viñals, Manuel Coroalles, Armando Alonso Pujol, Carlitos de la Torre, Harry Romney, Pedrito Mendieta, Alejandro Casuso, Dayton y Miguel Hedges, Julito Argüelles, Miguel Lasa.

Guillermo, José Agustín, Jorge y Noel Belt.

Manolito García Navas, Luis Ignacio Diehl, Néstor y Luis Miyares, Guna Skarbrevick, Charles Arnoldson, Roberto Goizueta, Ignacio Carrera Jústiz y Nicolás Rivero.

LAS BODAS DE HOY: Entre las bodas señaladas para hoy, sábado, se destaca una dispuesta para las nueve de la noche en la Capilla de los RR. PP. Escolapios de Guanabacoa.

Allí, ante su altar mayor, cuajado de flores y refulgente de luces, unirán para siempre sus destinos la bellísima señorita Dalila Arrondo Suárez y el caballeroso joven Osvaldo Area Justiniani.

Tanto el adorno de la Capilla —de exquisita sencillez y belleza— como el ramo de mano para la gentilísima «fiancée» correrán de cuenta de los floristas maestros del gran jardín «El Clavel», de los hermanos Armand.

La respetable señora Dulce María Justiniani viuda de Area, madre del novio y el señor Manuel Arrondo de la Paz, serán los padrinos.

A las nueve y media de la noche, en la Iglesia de San Juan de Letrán, contraerán nupcias la encantadora señorita Carola Autrán González y el estimado joven Rubén Rivero Gibert.

Tan simpática pareja será apadrinada por la distinguida dama María Gibert de Rivero, madre del novio, y el señor Manuel D. Autrán, padre de la encantadora desposada.

La Iglesia de los RR. PP. Dominicos lucirá para esta ceremonia nupcial un adorno floral precioso en el que harán derroche de originalidad, arte y buen gusto los grandes floristas del jardín «El Clavel», el edén de los hermanos Armand, en Marianao.

El ramo de mano será confiado también al reconocido buen gusto de aquellos maestros insuperables.

Tema para la crónica.

NACIMIENTO.—Con estas líneas enviamos nuestra más sincera felicitación a los esposos señora Irma Stéfani y doctor Rubén H. Ruiz Montalvo, por el advenimiento de una hermosa niña que vino al mundo con toda felicidad.

La joven madre fué atendida por el doctor Julio Ortiz Pérez, en el Anglo-American Hospital.

LOS QUE EMBARCAN.—En el «Florida», ha embarcado nuevamente para Nueva York, donde esperará a su familia, el conocido hacendado Manolo Gómez Waddington.

—x—

En el mismo barco salieron para el norte, con el objeto de pasar una temporada en las montañas, el señor Higinio Fanjul y su esposa María Estrada.

—x—

El señor Julio B. Forcade y su gentilísima esposa Angélica Pedro, embarcaron el pasado jueves, rumbo a Nueva York, donde estarán una temporada.

—x—

En el «Florida», también partieron el jueves, rumbo al Norte, en viaje de bodas, el doctor Joaquín Gumá y su encantadora esposa Caridad López Serrano.

—x—

Otros pasajeros que iban en el «Florida», eran la señora Lolita Morera de García Alonso, el señor Julio Rabell y señora Margarita Zayas y el doctor Pablo Mendieta y Lizaur.

ONOMASTICO

En este día celebra su onomástico la graciosa señorita Charito Bru y Martínez, hija de los esposos Ricardo Bru y Zoila Martínez.

Tenga un día feliz.

NOTAS BREVES.—Por la vía aérea ha embarcado para los Estados Unidos la señora Mariana Fornaguera viuda de Santana, Tesorera de las Artes Plásticas, en unión de sus hijas Herminia y Eloísa, las que van acompañadas de sus respectivos esposos, el doctor Carlos Martínez y el ingeniero M. Sánchez Montoya.

Besan complacidos una monísima niña, venida al mundo con toda felicidad, el ingeniero Roberto Cervera, teniente del Ejército y su bella esposa Mary Rojas.

Ha sido operada de apendicitis en la Clínica «La Inmaculada» por el notable cirujano doctor Manuel González Alvarez, la bella señorita María Antonia Obregón Pereira, cuyo estado es completamente satisfactorio.

Celebran hoy el segundo aniversario de su efectuado enlace el señor Raúl Calvo, cajero del Vedado Tennis Club y su encanatdora esposa Nieves Menéndez.

Luis DE POSADA.

Para agradables Reuniones

venga con sus amistades y almuerce en el

Hotel Nacional de Cuba

La brisa del mar a todas horas, un fresco delicioso, la más cordial hospitalidad, renombrada cocina y bellísimos panoramas... en este ambiente de lujo y de comodidad encontrará usted la más selecta sociedad de nuestra capital.

Los precios han sido rebajados pero se mantiene el mismo alto nivel de servicio.

Almuerzo desde $1.25

Comida Nacional desde $1.50

Hotel Nacional de Cuba

CARDENENSES

El compromiso de amor de un cardenense

Compromiso reciente.

Que di a la publicidad.

Refiérome al de la interesante habanera señorita Alicia Hevia y de los Reyes Gavilán, hija del coronel Aurelio Hevia, ex-Secretario de Gobernación, y de la que ofrezco su hermosa figura junto a estas «Cardenenses» y la cual fué pedida ha poco en matrimonio por el distinguido y sociable joven cardenense doctor Nicolás Abaroa y Fullaondo, Secretario del Club de Leones de Cárdenas.

Motivó ello un recibo.

De carácter familiar.

Fué en la residencia de los padres de la novia en el Vedado donde congregáronse las distinguidas damas señora Sara de los Reyes Gavilán de Hevia, Josefa Fullaondo viuda de Abaroa, Margarita Ponce de Edelman, Elia Reyes Gavilán de Parajón, Yoyó Edelman de Hevia, Raquel Sánchez Montelieu de Hevia, Cuca Alvarez de Hevia, Sara Hevia de Estéfani, Fefé Parajón de García Cantero, Carlotica Alzugaray de Parajón, Terina Hevia de Reynaldos.

Una gentil cardenense.

La señorita Adela Abaroa.

Y el precioso lirio primaveral de Margarita Hevia Edelman.

Un grupo de caballeros.

Para cerrar la relación.

El coronel Aurelio Hevia, el doctor Federico Edelman, Presidente del Tribunal Supremo, doctor Raúl García Cantero, Director de la Secretaría de Justicia; Ingeniero Carlos Hevia, ex-Presidente de la República; doctor Gustavio Hevia, Ingeniero Leo Hevia, y el doctor Roberto de Parajón, el doctor Fernando Stéfani y Carlos de los Reyes Gavilán.

Se sirvió eplendido buffet.

En rica y regia vajilla..

Los novios recibieron incontables mensajes de felicitaciones entre ellos uno muy expresivo del Club de Leones de Cárdenas y la señorita Hevia de los Reyes Gavilán tuvo gran cantidad de flores, citando aquí ahora el Cronista los más destacados envíos de la «Casa Trías»:

Un corsage de flores «Catalina Lasa», del doctor Nicolás Abaroa; un corsage de Josefina y John, un cesto de dalias, de Pepe y María; un cesto de gladiolos, de Raquel y Gustavo; un cesto de dalias, de Fifí y Raúl García Cantero; una caja de dalias, de la señora viuda de Abaroa; una caja de gladiolos, de Adela y Luisa Abaroa; una caja de gladiolos, de Raquel Montelieu de Sánchez Batista; un cesto, de Nena y Rafael L'ansó.

Cierro con mi enhorabuena.

Para Nena y Nicolás.

Mi gratitud

Tengo que decirlo.

Con íntima satisfacción.

Las pruebas de afecto de que fuí objeto el pasado miércoles 4 de octubre con motivo de mi santo, es algo que invade de gozo mi alma y mi corazón.

Recibí halagos mil.

Como no creo merecerlos.

La primera sorpresa la serenata espontánea que al dar las doce de la noche me ofrecieron en mi casa ese trío admirable de Agustín Casapons, Rafael Rusisini y Miguel Izquierdo, dejando oír a esa hora silenciosa de la noche, las magníficas cuerdas de sus guitarras y las melodiosas voces de sus gargantas.

Después el amanecer.

De un día inolvidable.

Cientos de telegramas de amigos de toda la República, cuyos nombres no tendrían cabida en esta Crónica llegaron a mi poder a manera de mensajes de afectos y con ellos las frases cálidas que me dedicaron los queridos compañeros Luis de Posada, Mario Castellanos, Pepito Sánchez Arcilla, Pablo Alvarez de Cañas, Julio de Céspedes, Ricardo Villares, Manolo Jarquín, Bernardo Rodríguez, y todos los periodistas de Cárdenas, muy especialmente Rafael Palmer, Victorino Alvarez, Hermes E. Moncalián, Victorino L. González, así como no olvidaré a las radioemisoras CMQ, de La Habana, y CMHI de Santa Clara, que me dedicaron frases gentiles.

El jardín Jenkins se desbordó.

Con flores para el Cronista.

Sus mejores y más finas flores llenaban los búcaros de mi casa por deseo voluntario del propietario de ese acreditado jardín cardenense mi tan querido amigo el señor José Jenkins, que así personalmente vino a notificármelo.

Los regalos en cantidad.

Como no los esperaba.

Una gratitud especial tendré también para casas comerciales tan importantes como la Destilería «Alzola», fabricante del superior «Ron Alzola»; la agencia de la rica cerveza «Cristal», a cargo del activo Avelino Iglesias; «El Bate Marino», «El Malacoff», de Luis y Antonio Ruiz; «El Baturro», «La Epoca», «La Opera», que me enviaron de sus especialidades.

No tuve fiesta.

Pero sí horas risueñas.

Las más gratas al caer la tarde que tuve la más agradable sorpresa al ver llegar a mi hogar procedentes de Matanzas a amigos tan distinguidos y queridos que venían a saludarme como el comandante señor José R. Carreño Fiallo, el caro de Bernardo Rodríguez, atildado Cronista Social de «El Imparcial», de la gentil Yucayo, y el divertido y fraternal «Lito» López.

Tuve un abrazo de ellos.

Cordial y sincero.

Sin carácter de fiesta la noche me fué placentera teniendo junto a mí a esos huéspedes de todo mi afecto y a amistades que tanto quiero como el doctor Ramón Amador, Presidente del Club de Leones de Cárdenas y su bella e interesante esposa la señora Nna López, el doctor Pedro J. Sierra, Presidente del Colegio Médico de Cárdenas y de los Caballeros Católicos de los que recibí carta que mucho me enaltece; las lindas y encantadoras señoritas Clara y Emma Obregón Marcet, las bellas hijas del doctor Eduardo Obregón, nuestro recto Juez Correccional, los queridos compañeros Humberto M. Villar, José Esteban Fernández Llébrez y el siempre humorístico de Rafael Palmer y otros más.

También el trío musical.

Casapons, Izquierdo, Rusisini.

Abrieron mi día con sus canciones ellos y quisieron también cerrarlo, deleitando con su repertorio hasta después de las doce de la noche a los que me honraron con su visita.

No sé cómo decirlo.

Estoy obligado a todos.

No tengo palabras para expresar mi gratitud y sólo diré que el 4 de octubre de 1939, vivirá en mi corazón hasta que ese corazón deje de latir para siempre.

Gracias a todos!

Mil gracias!

Nuestra Señora del Rosario

De días hoy.

Las Rosarios.

Celebra su santo la respetable señora Rosario Argüelles viuda de Castro.

Una dama elegante.

«Charito» Aramburu de Fernández.

La gentil y bella señora Rosario Arredondo de Cambó, la esposa de mi querido amigo Angelito Cambó gerente de la potente radioemisora CMQ y cuya dama de trata exquisito y poseedora de bondades y virtudes pasará feliz su día en su residencia fastuosa de 27 y D, en el aristocrático Vedado.

Mis respetos para «Chachá».

La señora de Cambó.

La respetable «Charito» Fernández de Benítez, Rosario Guitard de Moral, Charito Soto de Miró, la joven esposa del atento amigo Jaime Miró, que tiene su acreditado estudio fotográfico en la calle de Princesa.

Varias las señoritas.

Un grupo citaré.

Empezaré por la adorable rubita Rosario Calatayud Villa, la experta y admirada Instructora de Economía Doméstica de la Compañía Cubana de Electricidad y que es linda vecinita de la ciudad de Matanzas.

Un estuche «Chiquitica».

Una joyita de valor.

Rosario Suárez, Charito Fernández, Charito Medina, Rosario García, Rosario Guerra, Rosario Ferrer, Charito Neyra, la interesante y atractiva cardenense.

A todas mi saludo.

Tengan un día alegre.

Miguel Angel Iglesias

Un saludo.

De felicitación.

Recíbalo cumplido como siempre el afectuoso y amable joven Miguel Angel Iglesias, querido sobrino del activo Representante de la cervecería «La Tropical», que hoy celebra su natalicio.

Formulo aquí mis votos.

Por mi dicha completa.

Francisco González Bacallao

M.E.C.D. 2016

La revisión del Tratado de Versalles, que yo realizo, -dijo Hitler en su discurso- no es causa del caos de Europa sino requisito indispensable para la paz estab

Texto íntegro del discurso pronunciado ayer ante el Reichstag por el Reichführer Hitler:

Señores miembros del Reichstag:

En una hora crítica de nuestra historia, el día 1o. de Septiembre de este año, os reunisteis aquí, como representantes del pueblo alemán. Yo os informé a la sazón de que habíamos tomado graves decisiones las que nos habían sido impuestas por causa del proceder intransigente y provocador de cierto Estado.

Desde ese día, han transcurrido cinco semanas, y hoy os he pedido que os reuniérais de nuevo aquí para daros cuenta de lo que ha sucedido en el interim. Me propongo también informaros lo que está sucediendo ahora, a fin de que podáis mirar, preparados, el futuro.

Desde hace dos días están decoradas nuestras ciudades y aldeas con símbolos del nuevo Reich alemán. Repiques de campanas celebran una gran victoria que, en su género, es quizás la única que registra la historia. Un Estado, poblado por no menos de 36.000.000 de habitantes, que tenía un ejército de casi 50 divisiones de infantería y caballería, tomó las armas contra nosotros. Sus armas eran poderosas y la confianza de ese Estado en que podría aplastar a Alemania no tenía límites...

LAS TROPAS POLACAS RETROCEDIAN O SE DISPERSABAN

Al cabo de una semana de lucha, ya no podían abrigarse dudas algunas en cuanto al resultado de la misma. Dondequiera que tropas polacas encontraban unidades germanas, retrocedían o se dispersaban. Los ambiciosos planes estratégicos polacos, que consistían en desatar una vigorosa ofensiva contra el territorio del Reich, se desvanecieron dentro de las primeras cuarentiocho horas de la campaña. Desafiando la muerte en ataques fulminantes y avanzando con un ritmo inigualado, dictaron pronto nuestras fuerzas de infantería y nuestros destacamentos blindados el curso de los acontecimientos militares.

Nuestros ejércitos fueron dueños de la situación desde que empezó la campaña. En menos de quince días quedó la mayor parte del ejército polaco o dispersa o capturada o envuelta por nuestras tropas. Y, entretanto, cubrió el ejército nazi distancias y ocupó regiones que, hace 25 años, tardaron 14 meses en conquistar.

NINGUNA PROEZA COMPARABLE A LA CAMPAÑA EN POLONIA

Aunque estrategas de las redacciones de ciertos periódicos extranjeros se afanaron por afirmar que la campaña alemana en Polonia no progresaba según los planes de nuestro Estado Mayor, sabemos todos, sobradamente, que en toda la historia humana se encontrará difícilmente una proeza militar que pueda compararse con los resultados de nuestra campaña en Polonia. El que los últimos restos del ejército polaco lograron sostenerse en Varsovia, en Modlin y en la Península de Hela hasta el día 1o. de Octubre, no se debe a su valor y a su capacidad de resistencia, sino a nuestra conciencia y a nuestros sentido de responsabilidad.

Yo prohibí que se sacrificaran más vidas humanas que las estrictamente necesarias. Quiero decir que deliberadamente pedí a nuestro Mando Supremo que no se atuviera al principio que se observó todavía en la última guerra mundial, principio que exige que, por cuestión de prestigio tienen que ser alcanzados ciertos objetivos a toda costa dentro de un límite determinado de tiempo.

CONFIABA EN QUE LOS POLACOS ENTRARIAN EN RAZON

Ocurriría que, en primer lugar, deseaba yo ahorrar vidas alamanas y, en segundo lugar, seguía confiando en que, aunque mal dirigido y orientado, se impondría en el campo polaco la razón, cediendo el paso a una irresponsabilidad vesánica. Mas en tal coyuntura confrontamos una vez más un espectáculo que presenciamos antes en gran escala.

Yo quise que todo lo que era imperativo, se hiciese, pero que todo lo que pudiera evitarse, se evitase. No habríamos tenido la menor dificultad en romper la resistencia de Varsovia entre los días 10 y 12 de septiembre, del mismo modo que no tuvimos dificultad en romperla entre los días 25 y 27 del propio mes.

DESECHADAS SUS PROPOSICIONES

Nuestro intento por convencer al mando responsable polaco, en cuanto lo era, de la esterilidad y franca locura de prolongar la resistencia, principalmente en una ciudad de más de 1.000.000 de almas fué infructuoso. El jefe supremo de las fuerzas polacas, que huyó en forma nada gloriosa al extranjero había movido personalmente a Varsovia a que resistiera, sabiendo, sin embargo, que esa resistencia sólo conduciría a la destrucción total de la ciudad.

Cuando se comprendió que las fortificaciones de Varsovia no bastaban para contener un ataque alemán, se convirtió la ciudad entera en una plaza fuerte, con barricadas y trincheras en todos sus distritos. En cada plaza y avenida fueron montadas baterías de cañones y en las casas y los patios se instalaron nidos de ametralladoras. La población civil entera llegó a tomar parte en la lucha.

POR PIEDAD DECLARO UN ARMISTICIO

Por pura piedad para con los niños y mujeres, pedí a los defensores de Varsovia que por lo menos permitiesen la salida de los habitantes civiles de esa plaza. Declaré un armisticio transitorio y garanticé que no impediría la evacuación de los nocombatientes. El resultado de esas gestiones mías fué que esperé en vano la llegada de emisarios de Varsovia, del mismo modo que, en los últimos días de agosto, esperé en vano la llegada de un «negociador» polaco.

El orgulloso y arrogante jefe de la defensa de Varsovia no condescendió siquiera a contestar mis mensajes.

Entonces mandé a los defensores de Varsovia un ultimátum, señalando la hora en que nuestra aviación y nuestra artillería comenzarían a bombardear los objetivos militares de la ciudad. Esa proposición mía cayó también en saco roto. Sin embargo, ofrecí entonces que el suburbio de Praga no sería bombardeado si lo reservaban para la población civil. Más también esta proposición mía fué tratada con desdén por parte de los polacos. Dos veces intenté evacuar por lo menos a la colonia internacional de Varsovia. En esto tuve, finalmente, más éxito que en mis empeños anteriores.

EL DIA 25 DI ORDEN DE ATACAR

Sólo entonces, el día 25 de septiembre, dí la orden de un ataque general contra Varsovia.

Los mismos defensores que primero creyeron que estaba por debajo de su dignidad contestar mis humanitarias proposiciones, cambiaron rápidamente de actitud. El ataque alemán contra Varsovia empezó el día 25 de septiembre y esa plaza capituló el día 27.

NO PUEDE COMPARARSE AL ALCAZAR CON VARSOVIA

Los defensores no intentaron siquiera realizar una audaz salida de la situada plaza, cuando estaba rodeado, en Brzesiny, por fuerzas inmensamente superiores a las suyas. No, los defensores de Varsovia prefirieron deponer las armas. Cualquier comparación que se haga con el Alcázar estaría, pues, fuera de lugar. Allí desafiaron, semana tras semana, varios puñados de héroes españoles al enemigo, conquistando inmarcesibles laureles. Aquí, en cambio, vimos una ciudad que se exponía sin escrúpulos a su destrucción, capitulando a las 48 horas del primer ataque que recibió...

Los soldados polacos, individualmente, pelearon con valor en algunas ocasiones, pero sus oficiales, desde los de más bajo grado hasta los del Estado Mayor, tuvieron una incompetencia, una inconsciencia y una irresponsabilidad criminales.

Antes del bombardeo de Hela di también la órden de que no se sacrificara la vida de un solo hombre hasta que el ataque tuviese muchas probabilidades de éxito. Allí vino también la rendición tan pronto como anunciamos nuestro ataque.

QUIERE ANTICIPARSE A LAS LEYENDAS DE LA HISTORIA

He hecho estas declaraciones, señores diputados, al objeto de anticiparme a las leyendas que la historia intentará tejer en torno al pueblo polaco. Si la historia ha de hablar de heroismos en esa campaña, hablará del de nuestros soldados, que realizaron proezas inigualables de valor y abnegación.

También podrán tejerse leyendas en torno a nuestra artillería pesada, que llevó a cabo inauditas proezas para apoyar a nuestra infantería. También son dignos de figurar en leyendas de heroismo y valor nuestros cuerpos mecanizados, que contra un enemigo numéricamente superior, realizaron maravillas epopéyicas.

Esas leyendas deberán inmortalizar también a nuestros aviadores que, despreciando la muerte y sabiendo que si el fuego antiaéreo no los mataba, tendrían que aterrizar en paracaídas para sufrir inevitablemente la muerte más espantable, no retrocedieron nunca ante las empresas más audaces.

Lo mismo puede decirse de los hombres valerosos de nuestra flota submarina.

NO CUENTA LA SUERTE, SINO LA EFICACIA ALEMANA

Si en el espacio de cuatro semanas aniquilamos totalmente a una nación de 36.000.000 de habitantes, con una fuerza militar correspondiente, y si durante ese período no sufrimos el menor revés, no puede hablarse de «buena suerte». Tiene que hablarse, señores diputados, de la prueba de que nuestras tropas tienen un entrenamiento excelente, que poseen un valor indómito y de que su mando es insuperable.

Los soldados alemanes han conquistado nuevamente el derecho de ponerse las coronas de laurel que, en 1918, les despojaron. Todos nosotros hemos contraído una deuda de gratitud, solemne y profunda, con los muchos héroes anónimos de nuestro pueblo. Por primera vez vinieron de todas las provincias de Alemania para servir a la patria. Pero la sangre que ellos derramaron por la causa común será un vínculo más de unión entre todos los alemanes, un vínculo, es digo, más estrecho que la mera estructura estatal.

CONFIANZA BASADA EN EL CONOCIMIENTO DE LA FUERZA

El conocimiento que tenemos de la fuerza de nuestros ejércitos, nos llena de confianza. El excelente entrenamiento que recibieron nuestros soldados y nuestros oficiales, ya ha dado frutos. A ese entrenamiento perfecto se debe que nuestras bajas en la campaña de Polonia hayan sido mucho menores de lo que se previó.

Se sabe que el total de las bajas no da una idea fiel de la gravedad de los diversos encuentros, pues ciertos regimientos y determinadas divisiones experimentaron muchas bajas cuando eran atacados por fuerzas polacas numéricamente muy superiores o cuando entraron en combate con tales fuerzas tomando la ofensiva.

REFIERE EPISODIOS DE HEROISMO

Creo que sólo necesitaré referirme a dos episodios que servirán de ejemplo, y que ilustrarán sobre la serie de batallas que, en tan rápida sucesión, se libraron en Polonia. La orden que dió el coronel general Von Reichenau a sus ejércitos, para que marcharan sobre el Vístula, sorprendió a las divisiones del general Blaskowitz cuando marchaban sobre Varsovia, con el objeto de atacar, por un flanco al ejército central polaco que atacaba a von Reichenau. El ejército del general Blaskowitz se vió de pronto atacado por un ejército polaco que, según nuestros informes, se estaba replegando sobre el Vístula. Se trataba de un desesperado intento polaco de romper el cerco que se estaba estrechando en torno suyo. Cuatro divisiones polacas y numerosos contingentes de caballería se lanzaron sobre una sola división regular alemana que, extendida en formación, defendió su línea en un frente de 90 millas.

Se ha demostrado -agregó- que la Europa Central tan sólo podrá existir como una entidad y quien quiera que la destruya cometerá un crimen contra millones de seres

«GARANTIZAR LA EXISTENCIA, Y POR TANTO LA VIDA DE TODOS AQUELLOS QUE EL DESTINO PUSO DENTRO DE NUESTRO ESPACIO DE VIDA ES MI UNICA PREOCUPACION Y CUALQUIER INTENTO PARA CRITICAR O RECHAZAR MIS ACCIONES DESDE LA TRIBUNA DE LA PRESUNCION INTERNACIONAL ME TIENE SIN CUIDADO», AGREGO EL FUEHRER

Ni el pueblo alemán ni yo hemos jurado sobre el Tratado de Versalles

«LA POLONIA DE VERSALLES NO RESURGIRA NUNCA. LA REORGANIZACION FINAL DE ESE TERRITORIO Y EL RESTABLECIMIENTO DEL ESTADO POLACO SON PROBLEMAS QUE NO SERAN RESUELTOS POR LA GUERRA EN EL FRENTE OCCIDENTAL, SINO POR RUSIA DE UNA PARTE Y ALEMANIA DE LA OTRA, Y DE NO SER ASI, IRIA AL CAOS»

El hecho de que el enemigo era cinco o seis veces más fuerte, numéricamente, que ellos, que además estaban agotados por varios días de marcha forzada, no fué óbice para que los alemanes sostuvieran pie que do los ataques. Sin retroceder, sin que sus líneas cedieran, combatieron hasta que les llegaron refuerzos. Y, mientras el enemigo transmitió triunfalmente por radio la «noticia» de que se había abierto paso hacia Lodz, me informaba el general von Reichenau, que estaba herido, los detalles de los ataques y el fracaso del intento polaco de romper sus líneas. Naturalmente, experimentamos muchas bajas en esa batalla.

OTRO EJEMPLO DE LA EFICACIA ALEMANA

Una división alemana y varios contingentes más pequeños recibieron la orden de arrojar a los polacos hacia el norte del Corredor Polaco para capturar a Gdynia y avanzar después sobre la Península de Hela. Esa división se enfrentó con fuerzas polacas seleccionadas, muy superiores en número. Con calma y paciencia, cumplió la división alemana su misión.

En pocos días, se fueron replegando los polacos, a pesar de su superioridad numérica, de un lado para otro. En esos días hicimos 12.000 prisioneros. Gdynia fué libertada y otros 4.700 polacos, que se retiraron a la Península de Hela, fueron rodeados por nuestras tropas. La escena que se desarrolló cuando los prisioneros desfilaron ante nuestras tropas, fué impresionante. Entre nuestras tropas victoriosas había veteranos de la guerra mundial que ostentaban en sus pechos, la gloriosa Cruz de Hierro. La mayoría de esos soldados alemanes eran, empero, jóvenes de 20 a 28 años.

PIDE QUE ESCUCHEN DE PIE LA RELACION DE BAJAS

Como ahora os daré cuenta de nuestras bajas—muertos y heridos—os ruego, señores diputados, que os pongais de pie. A pesar del entrenamiento de nuestras tropas y no obstante la efectividad de nuestras armas y la competencia de nuestro mando militar, experimentamos bajas, aunque éstas no llegaron ni a la vigésima-octava parte siquiera de las que hubimos de prever antes de empezar la campaña de Polonia. Jamás olvidaremos que cada soldado que cayó peleando por su patria y la grandeza de nuestro Reich, hizo el mayor sacrificio que puede hacer un hombre.

Según nuestras listas oficiales, hechas el día 30 de septiembre, murieron 10.572 alemanes, de nuestras fuerzas militares, aéreas y navales, en la campaña de Polonia. El número de los heridos ascendió a 30.322 y el de los desaparecidos a 3.404.

Desafortunadamente, habrían sido degollados los soldados alemanes que tuvieron la desdicha de caer en manos del enemigo.

Debemos toda nuestra gratitud a las víctimas de la campaña de Polonia. Los heridos contarán con nuestros mejores cuidados y las familias de los que cayeron en los campos de honor tendrán nuestra ayuda y nuestro amor.

Con la capitulación de las fortalezas de Varsovia y Modlin y con la rendición de Hela, ha llegado a buen término la campaña polaca. La tarea de salvaguardar al país contra los bandidos, los ladrones y los terroristas, se llevará a cabo con toda energía.

RESULTADO EN POLONIA: ANIQUILACION DEL EJERCITO POLACO Y 694,000 PRISIONEROS

El resultado de la guerra lo fué la aniquilación de todos los ejércitos polacos, seguida por la disolución del Estado de Polonia. 694,000 prisioneros polacos iniciaron ya su marcha a Berlín. La cantidad de material de guerra capturado no puede estimarse todavía ni aproximadamente siquiera.

Desde que estalló la guerra, se han preparado también las fuerzas alemanas, con calma, en nuestras posiciones del frente occidental, listas a rechazar ataques enemigos.

Las fuerzas navales del Reich cumplieron también con su deber atacando la Westerplatte, Gdynia y Exhoest, así como la península de Hela. Además protege el Mar del Baltico y nuestra costa del Mar del Norte. Nuestros submarinos están peleando con un espíritu que los hace dignos de nuestros héroes de la campaña submarina de la última guerra mundial.

El colapso de Polonia, que no tiene precedente en la historia, es, en verdad un fenómeno muy singular. Haciendo caso omiso de una experiencia acumulada de cerca de 500 años y de las enseñanzas de muchos siglos de historia, y olvidando las condiciones etnográficas y la situación económica de esa zona europea, creó el Tratado de Versalles al flamante Estado polaco. Ese Estado tenía que provocar, tarde o temprano, una grave crisis europea.

POLONIA RENACIO ARTIFICIALMENTE

Versalles fué la cuna del Estado polaco, que emergió de los sacrificios y la sangre, no polacos, sino rusos y alemanes. Polonia, que demostró, en los últimos dos siglos, su incapacidad para gobernarse a sí misma y para existir como una nación independiente, murió en 1916 artificialmente y en 1919 renació, también artificialmente, porque el gobierno alemán era, entonces, incapaz de existir.

Hombres que compadezco porque ahora militan entre nuestros más feroces enemigos, hombres como Lloyd George, previeron lo que forzosamente tenía que acontecer. Igual que muchos hombres sensatos, dió la voz de alarma contra la absurda creación del Estado polaco y su expansión que era más absurda todavía.

LLOYD GEORGE VIO EL FUTURO

Dijo una vez Lloyd George que «en Polonia se estaban acumulando condiciones que crearían, tarde o temprano, crisis que, a su vez, originarían conflictos internacionales en Europa.»

La realidad es que las condiciones que rodeaban la estructura de ese llamado «Estado», en lo que atañe a sus diversas nacionalidades, no podían solucionarse satisfactoriamente hasta ahora. Hace falta poseer un conocimiento muy profundo de los métodos polacos para saber cuán engañosas eran las estadísticas oficiales de ese territorio. En 1919, pongamos por caso, afirmaron los polacos que en ciertos territorios de la Prusia Oriental era el 95 por ciento de la población de extracción polaca. Más tarde demostraron los plebiscitos que en las mismas zonas llegaba la población polaca al dos por ciento...

En el Estado que fué creado por el Tratado de Versalles había territorios que pertenecían a Rusia y a Alemania, así como a Austria. A pesar de la opresión polaca, se comprobó, mediante plebiscitos, que los habitantes de muchas zonas «polacas» no eran polacos, sino alemanes, rusos y austriacos.

POLONIA: OLLA DE GRILLOS

Esa olla de grillos que era Polonia recibió, sin embargo, el nombre retumbante de »democracia» en los países occidentales. Esos calificativos eran, ciertamente, una burla, una burla cruel, porque en ese país gobernaba, despóticamente, una minoría aristocrática o no-aristocrática, integrada por grandes terratenientes y acaudalados «intelectuales» para los que, por no decir más, eran las vastas masas del pueblo polaco masas de hombres y nada más. Por esa razón puede decirse que el régimen polaco jamás se vió respaldado por más del 15 por ciento de la población de Polonia.

Un estado económico de zozobra y un nivel cultural sumamente bajo eran los corolarios inevitables de ese lastimoso estado de cosas. En 1919 se adueñó ese Estado —démosle ese nombre— de tierras prusianas y de provincias austriacas que habían desarrollado, al través de los siglos, una alta cultura y mucha prosperidad material. Esas zonas estaban a punto de convertirse nuevamente, al cabo de 20 años, en estepas desoladas...

El Vístula, el río cuyo estuario ha sido siempre de tan tremenda importancia para el gobierno polaco, es hoy apenas navegable para el tráfico comercial. El tráfico fluvial depende, en efecto, de las estaciones del año; unas veces son sus aguas demasiado turbulentas y otras queda en seco el lecho del Vístula. Las ciudades y las aldeas quedaron en un estado de desamparo completo. Los caminos, exceptuando las calzadas reales, no se reparaban nunca, y por tanto, quedaban en tan malas condiciones que no servían ya para el tráfico. Cualquier persona que viaje por Polonia durante dos o tres semanas comprenderá por qué los alemanes crearon el término de «economía y administración polacas» como sinónimo de desorden y abandono.

SE AFANO POR HALLAR CONDICIONES EQUITATIVAS

Pues bien: a pesar de las condiciones de vida intolerables que había en Polonia, intentó Alemania sostener relaciones cordiales y pacíficas con ese país. Durante 1933 y 1934 me afané por entrar con Polonia en un compromiso equitativo. Sólo me animaba la idea de conciliar, lo mejor posible, nuestros intereses con el estado de cosas, verdaderamente imposible, que reinaba en Polonia; sólo quería, en otras palabras, mantener la paz entre ambos países. Hubo un tiempo, cuando aún vivía el Mariscal Pilsudski, en que creí que mis esperanzas podrían cristalizarse, aunque sólo en cierta medida.

Nosotros tuvimos que poner a contribución una paciencia ilimitada y un dominio perfecto sobre nuestras voluntades, porque las autoridades regionales y estatales polacas interpretaron el acuerdo germano-polaco en el sentido de que el mismo les autorizaba a perseguir y aniquilar, con menos riesgos, a los alemanes que viven en Polonia. En pocos años, hasta 1922, tuvieron que abandonar 1.500.000 de alemanes sus hogares por la fuerza. Cosas semejantes se prolongaron año tras año. Nosotros, sofrenando nuestra justa irritación, esperábamos siempre que la suerte de nuestros desdichados hermanos de raza mejoraría en Polonia. Confiábamos, en efecto, que estrechando nuestras relaciones con el gobierno de Varsovia conseguiríamos ese fin. Los hechos no confirmaron, empero, nuestras esperanzas. Ya sea por cálculo —un cálculo erróneo—, ya por pura estupidez, siguieron los polacos oprimiendo, cada vez más, a las minorías alemanas de Polonia.

QUISO CONJURAR EL PELIGRO

Cuando el gobierno polaco procedió a subyugar, gradualmente valiéndose de mil medios, a la población alemana de Dantzig, intentó, mediante proposiciones prácticas conjurar el peligro que ofrecía Dantzig en una forma que estaba en consonancia con las aspiraciones de la población dantziguesa, qué, política y racialmente, es afín a Alemania. En mis proposiciones evité todo lo que pudiera ser lesivo para los llamados derechos polacos.

Si alguien afirma hoy que nuestras demandas sobre Dantzig tenían el propósito de estrangular económicamente a Polonia, digo aquí que ese alguien miente. Las proposiciones que sometí al gobierno polaco en el mes de marzo de 1939, con miras a la solución pacífica y armoniosa del problema de Dantzig, no pasaban de ser ideas y sugerencias que ya habíamos discutido previamente, en extenso, el Ministro de A. E. de Polonia, Joseph Beck y yo.

POLONIA SE NEGO ALENTADA POR OTRAS POTENCIAS.

El hecho de que el gobierno polaco se negara a tomar en consideración mis proposiciones se debe a dos razones: al chauvinismo del gobierno polaco, y a la circunstancia de que otras potencias alentaban al gobierno polaco a la resistencia. La verdad es, señores diputados, que el gobierno de Varsovia no pensó jamás en solucionar lealmente el problema de Dantzig. La verdad, señores, es que Polonia acariciaba la ambición de arrebatarnos aún más territorio; la verdad, señores, es que Polonia esperaba poder atacarnos y conquistar una parte del territorio alemán. Polonia —miles de proclamas polacas lo dijeron— no se conformaba con querer anexionarse la Prusia Oriental; quería conquistar la Pomerania y la Silesia. Algunos estrategas polacos llegaron a afirmar que el río Elba debía ser la línea divisoria natural entre Alemania y Polonia.

Esas demandas polacas. que hoy parecen fantásticas y pueriles, fueron formuladas con toda seriedad —una seriedad fanática— basadas en la idea completamente absurda y ridícula de la «misión civilizadora de Polonia». Los gobernantes polacos creyeron en la consumación de esas aspiraciones porque tenían una idea muy exagerada —lo demuestran los hechos— del poderío militar de Polonia.

Mientras yo invitaba al entonces Ministro de R. E. de Polonia a que participara en una conferencia en la que habíamos de discutir la situación, escribían generales polacos sobre la ineficencia del ejército alemán, sobre la cobardía de los soldados alemanes y sobre la inferioridad de las armas germanas. Esos generales hablaban, con un convencimiento inexplicable, de que en caso de guerra derrotarían los polacos a los ejércitos alemanes y de que la aniquilación del Reich era segura. Hablaban, digo, de dictarle una paz a Alemania en esta capital, en Berlín.

El hombre que hablaba de destrozar a los ejércitos alemanes y que decía, con énfasis, que los polacos llegarían en poco tiempo a las puertas de Berlín, no era, contrariamente a lo que puede uno suponer, un soldado ignorante y analfabeto: era nada menos que el jefe supremo de los ejércitos polacos; era, digo, el Mariscal Rydz-Smigly, que ahora reside en Rumanía...

Los insultos que recibió Alemania y el ejército alemán de esos dilettantes militares no los hubiera tolerado ningún Estado. Estoy seguro que ningún general francés o inglés se hubiera expresado nunca en términos tan vejaminosos para las fuerzas armadas alemanas como hubieron de hacerlo, alegremente, los jefes del Estado Mayor polaco. Ningún militar alemán se hubiera expresado tampoco, en términos similares, sobre las fuerzas inglesas y francesas.

Necesitábamos, pues, mucho dominio sobre nosotros mismos para conservar la calma frente a tamaños insultos, sabiendo, como sabíamos, que las fuerzas armadas alemanas podrían aplastar, en un tris, ese Estado risible que era Polonia. Pero esa actitud de las fuerzas armadas polacas influyó, sin duda, en el ánimo de los gobernantes de ese país. Por eso no quiso el gobierno de Varsovia ni discutir siquiera las proposiciones alemanas.

También fué un factor determinante, en la situación general, la promesa fatal que cierto Estado le dió a Polonia, que no se veía en forma alguna. Gracias a esa promesa, se atrevieron los polacos a desafiar a una gran potencia, contando con la ayuda de sus dos aliados. Tal vez creyeron los gobernantes polacos que en la guerra que así se originaría, podrían satisfacer ellos sus locas ambiciones...

Tan pronto como Polonia tuvo las mencionadas garantías, se trocaron las persecuciones contra las minorías alemanas de ese país en un verdadero reino del terror. Creo que no me incumbe hablar de la suerte que corrían las otras minorías, es decir, la población de la Ukrania occidental y de la Rusia Blanca, cuyos intereses están ahora, por fortuna, en manos de Rusia.

Es mi deber hablar ahora de la suerte de los millares de indefensos alemanes que conservaron en Polonia las tradiciones de su raza y que los polacos empezaron a perseguir y a desalojar del país.

Desde el mes de marzo de 1939, comenzaron a ser esas minorías víctimas de un terrorismo verdaderamente satánico. No sabemos siquiera cuántos fueron torturados y cuántos hermanos nuestros sufrieron los vejámenes más ignominiosos. Aldeas en que predominaba la población alemana, quedaron prácticamente sin hombres. Basta decir que en sus informes diplomáticos a su gobierno, escribió el inglés Sir George Carew que los distintivos característicos del polaco son la crueldad y la falta de freno moral.

MASSACRE DE ALEMANES A MANOS DE POLACOS.

Pero el polaco no cambió. Desde que docenas de millares de alemanes eran degollados en masa y atormentados sadísticamente, han sido massacreados y torturados hasta la muerte los soldados alemanes que cayeron en poder de los polacos. ¿Y llaman todavía nación culta y civilizada a Polonia?

Durante más de cuatro años, durante la guerra mundial, peleé yo en el frente occidental. Allí ví que semejantes atrocidades no se daban ni en un bando ni en otro. Lo que aconteció en Polonia en los últimos meses, y particularmente en las últimas cuatro semanas constituye un alegato vigoroso y decisivo contra quienes crearon un Estado que no posee cimientos nacionales, históricos, culturales y morales. Si en cualquier otro lugar del mundo se hubiera cometido solamente el uno por ciento de esas atrocidades contra el pueblo inglés, hubiera querido ver la indignación de esos «gentlemen» que ahora condenan, llenos de hipocresía, los procedimientos alemanes y rusos.

El ofrecer garantías a un Estado y a un gobierno semejantes, tenía que conducir inexorablemente a un desastre. Ni el gobierno polaco, ni las pequeñas «cliques» que lo apoyaban ni la nación polonesa entera, tenían capacidad para medir sus responsabilidades que implicaban tales garantías para ella. El apasionamiento chauvinista, unido a la sensación de seguridad que adquirió el pueblo polaco con las mencionadas garantías, explican la conducta del gobierno de Varsovia en el período comprendido entre los meses de abril y de agosto de este año.

POLONIA NO CEDIO, ALENTADA POR GARANTIAS EXTERNAS

Eso explica también la actitud que tomó el gobierno de Varsovia, cuando le envié proposiciones conciliadoras. El gobierno polaco rechazó esas proposiciones porque se creía protegido y aún alentado por la opinión pública, la que a su vez se creyó protegida y alentada por las garantías que recibió Polonia. La ignorancia en que estaba la opinión pública polaca no necesita comentarios...

Esa situación condujo a que se perpetraran mayores crímenes aún contra las minorías alemanas de Polonia, a que se rechazaran sistemáticamente todas las proposiciones alemanas y a que, por último, violaran los polacos el territorio del Reich... Era evidente que ese estado de ánimo hacia que los polacos interpretaran la paciencia alemana como un síntoma de debilidad y que cada concesión alemana fuera, para ellos, una prueba de que Polonia podía continuar en su actitud agresiva y provocadora.

La advertencia que le hicimos a Polonia para que se abstuviera de seguir enviando actas a Dantzig, notas que equivalían a ultimátums y para que desistiera de seguir estrangulando económicamente a esa ciudad, no aliviaron la situación. Lo que ocurrió entonces fué que los polacos paralizaron por completo todos los medios de comunicación de Dantzig.

Las advertencias nuestras a Polonia para que impidiera los asesinatos y los maltratos de alemanes, tuvieron el efecto y la virtud de multiplicar esos asesinatos y esos maltratos y de provocar sanguinarias arengas de autoridades polacas contra Alemania. Del mismo modo, contestó Polonia con la orden de movilización general, las proposiciones alemanas, de última hora, que recomendaban una solución pacífica.

La petición alemana de que Polonia enviara a Berlín un intermediario, basada en las sugerencias dadas por Inglaterra, no fué atendida y al segundo día proclamó Polonia una declaración insultante para el Reich. En esas circunstancias era obvio que nuevas incursiones polacas en territorio alemán agotarían la paciencia alemana. Lo que los polacos había interpretado erróneamente como una debilidad era, en realidad, nuestro sentido de responsabilidad y nuestra firme determinación de llegar a un acuerdo con Polonia.

POLONIA BORRADA DEL MAPA

Como quiera que ellos creían que nuestra paciencia era un signo de debilidad que les permitiría hacer cuanto quisiesen, no nos quedó otra alternativa que hacerles ver su error, ripostando con armas que ellos mismos usaron durante varios años. Bajo esos golpes nuestros, se desplomó su Estado en pocas semanas y ahora ha quedado borrado del mapa.

Una de las creaciones más absurdas del Tratado de Versalles pertenece ahora por consiguiente, al pasado...

EL PACTO CON RUSIA

Si esa medida nuestra culminó en la comunidad de intereses entre Rusia y Alemania, no se debe ello tan sólo a la similitud de los problemas que afectaban a ambas potencias, sino a las conclusiones a que ambos gobiernos llegaron con respecto a sus relaciones futuras. En mi discurso de Dantzig declaré ya que Rusia estaba organizada sobre principios que difieren de los que tiene Alemania.

Sin embargo, desde el momento en que se hizo evidente que Joseph Stalin, no encontró en los principios soviéticos de Rusia nada que le impidiera cultivar relaciones amistosas con Estados de diferentes credos políticos, no vió la Alemania nacional-socialista la necesidad de adoptar un punto de vista distinto. La Unión soviética es la Unión soviética y la Alemania nacional-socialista, es la Alemania nacional- socialista.

RELATO DE UN TIRADOR INGLES DE LAS REALES FUERZAS AEREAS

LONDRES, octubre 6. (AP).—El ministerio de Información publicó esta noche el relato de un testigo que presenció una batalla aérea sobre la línea Siegfried, en la que los alemanes perdieron cuatro máquinas y un tirador de las reales fuerzas aéreas aterrizó en la Tierra de Nadie y fué salvado por un soldado argelino.

El Ministerio dice que el despacho procede de la estación de las Reales fuerzas aéreas, «en algún lugar de Francia» y agrega que un tirador galés herido en el aire dijo que los ingleses estaban haciendo un vuelo de reconocimiento sobre la línea Sigfried cuando tres formaciones de seis aparatos alemanes cada una atacó a un «puñado» de aparatos ingleses, en número de tres a uno.

El tirador dice que un avión alemán atacó a su aparato y que comenzó un terrible duelo.

«Miré a mi alrededor y ví al observador derrumbado en su asiento. Había recibido un tiro en la cabeza».

Agrega que el aparato comenzó a incendiarse y «cuando sus ropas empezaban a tostarse» derribó a un aparato alemán.

«De no haber estado ardiendo mi aparato —dice el tirador—, «hubiera derribado a dos».

Además del avión que él derribó, sus compañeros contaron otros tres.

Casi sin conocimiento, tiró de la cuerda del paracaídas y cuando cayó en la tierra de Nadie, vió que los alemanes salían de sus trincheras para atacarle.

Fué entonces cuando aparecieron los soldados argelinos.

Pero una cosa es cierta: desde el momento en que dos Estados acuerdan, mutuamente, respetar sus respectivos regímenes y principios, tiene que desaparecer todo motivo de actitudes hostiles entre ellos. En largos períodos de la historia de ambas naciones se demostró que los dos Estados más grandes de Europa nunca han sido más felices que cuando vivían unidos, el uno al otro, por una sincera amistad.

La guerra mundial, que por una vez hizo enemigos a Rusia y a Alemania, fué desastrosa para ambas potencias.

ALEMANIA Y RUSIA UNIDAS BUSCARAN SU FELICIDAD

Se explica, naturalmente, con facilidad que los Estados capitalistas del Oeste, estén hoy interesados en distanciar a esos dos grandes Estados; se explica, también, que quieran distanciarlos recalcando los principios ideológicos que los separan. A partir del momento en que tuvieron esos propósitos, vieron las potencias occidentales en Rusia un socio lo bastante respetable como para ofrecerle un pacto militar. Pero ahora dicen que es una perfidia el que sus honorables gestiones fueran rechazadas y que, en su lugar, se llevase a cabo un acercamiento entre las dos potencias que, lejos de aspirar a destruirse, tenían y tienen sobrados motivos para buscar su respectiva felicidad en el desarrollo de sus relaciones económicas y en una mutua cooperación pacífica.

NUEVOS DERROTEROS EN LA POLITICA EXTERIOR DEL REICH

Hace un mes declaré en el Reichstag, que la conclusión del pacto ruso-alemán de no-agresión marcaba nuevos derroteros en la política exterior del Reich alemán. El nuevo pacto de amistad y de cooperación que entre tanto firmaron Alemania y la Unión siviética, no sólo nos asegurará la paz, sino que nos promete una cooperación constante entre ambas potencias.

Alemania y Rusia juntas le restarán a una de las zonas más peligrosas de Europa su carácter amenazador y, cada una en su esfera, contribuirán al bienestar de los pueblos que allí viven, contribuyendo, de esa suerte, a la paz general de Europa. Si algunos círculos creen ver hoy en el nuevo pacto ruso-alemán el derrumbamiento de Alemania o el de Rusia, como mejor les convenga, les daré esta respuesta:

Durante muchos años le fueron atribuídos a la política exterior de Alemania fines imaginarios, que hubieran podido nacer en la mente de un colegial. En los momentos en que Alemania lucha por consolidar su propio espacio vital, que consiste en unos pocos centenares de miles de kilómetros cuadrados, declaran periodistas insolentes, en países que dominan más de 40.000.000.000 de kilómetros cuadrados, que Alemania aspira a la dominación mundial.

Los acuerdos ruso-alemanes serán, sin duda, muy tranquilizadores para los jueces de la libertad universal, pues esos acuerdos demuestran, enfáticamente, que sus aseveraciones, según las cuales aspiraba Alemania a dominar los Urales, la Ukrania, Rumanía, etc., son meramente excrecencias de su morbosa fantasía.

En un sentido es cierto que Alemania está irrevocablemente resuelta a seguir sus intenciones. Alemania quiere, en efecto, estabilizar sus fronteras orientales. Esos intereses alemanes corresponden, en todo, a los que tiene la Unión soviética en sus fronteras orientales. Ambos Estados están firmemente resueltos a impedir que surjan condiciones problemáticas entre ellos. Por eso impe que en sus esferas de influencia agitaciones que puedan, en una u otra, enturbiar las relaciones alemanas.

LOS DEBERES ALEMANES POLONIA

Alemania y Rusia definieron consiguiente, con claridad, sus teras y sus esferas de intereses la intención de ser, cada cual lado, los únicos responsables den en sus respectivas zonas deberes que nos impone a noso desplome del Estado polaco «grosso modo», los siguientes:

1ro.—Demarcación de una f para el Reich que haga justicia realidades históricas, etnográ económicas.

2do.—Pacificación del terr ocupado, restaurando en él la el orden.

3ro.—Garantías de seguridad sólo para el Reich alemán, sin toda su esfera de intereses.

4to.—Restablecimiento y re zación de la vida económica y transportes en Polonia, así co desarrollo cultural y civiliza las zonas ocupadas.

5to.—La tarea de establecer vo orden etnográfico, es decir, organizar las nacionalidades norías raciales en tal forma proceso haga posible la obten mejores líneas divisorias, en gráfico, que las que hay hasta Esa tarea no se limitará, sin a esferas particulares de alemanes, porque trasciende al este europeo y al sur del co te, donde abundan minorías cuya existencia es ahora m caria.

EL PROBLEMA DE LAS MIN

La precaria existencia de norías da lugar a constant turbios internacionales. En del principio de las nacionali de los ideales raciales, es creer que miembros de un pue desarrollado pueden ser asimil que surjan conflictos.

Es, por tanto, de interés en toda política de larga vis la ordenación de la vida euro reorganice de tal modo que nen, al menos en parte, mo conflictos europeos. Alemania Unión soviética han llegado al do de apoyarse mutuamente uno de esos problemas. El alemán no permitirá, por que cualquier residuo del Esta laco pueda, en el futuro, con en un factor de disturbios Reich y menos aún en un fa separación o alejamiento entre y Alemiania.

EL FRACASO DE VERSALL EL SURESTE EUROPEO

Mientas Alemania y la Unión viética emprenden esa tarea ganizadora, pueden proclamar intento que se hizo de resolv problema mediante los méto Versalles serían un fracaso, lles fracasó en el Sureste porque los problemas de esa pueden resolverse mediante decretos o en mesas redondas todos los estadistas que en V tuvieron que decidir estas co das cuestiones, no poseían paración histórica necesaria ello. Es más: en la mayoría casos sólo conocían, vagamente nombre, los pueblos que m

Tampoco se echaban esos tas sobre los hombros respo dades algunas en cuanto a la secuencias de sus determin El que su tarea diese res erróneos, importábales poco, en la práctica no había pos alguna de revisar lo hecho. es que el Tratado de Versalles tenía cláusulas según las cuales tía la posibilidad de hacer revi pero en la práctica resultaba dos los intentos en ese senti taban llamados a fracasar por Liga de Naciones, que era la dad competente, no tenía fuer ral que justificara su interv

ATACA A LA LIGA DE NACIONES

Después que Norteamérica gó a ratificar el Tratado de lles y a adherirse a la Liga ciones y, cuando más tarde otros ses vieron que no podían re su presencia en ese organismo ternacional con los intereses respectivos países, degeneró de Naciones en una agrupa partes interesadas cuyo único eternizar el «dictado» de V

La realidad es que ningun sión que fué considerada co cesaria fué efectuada jamás Liga de Naciones. Como qui en nuestros tiempos se ha zado la costumbre de que se dere a un gobierno refugiado todavía existente, aunque s componga de tres miembros vos, con tal de que tengan oro como para no ser una ca ra los países democráticos ofrecen hospitalidad, es de cre la Liga también perdurará sólo dos naciones sigan adhe ella. Aunque una de esas nacio apartara también de la Liga una siguiera representándola, guro que esa «Liga» seguiría su lema de no permitir que deshagan injusticias en

La Liga de Naciones no Es ya una cosa muerta. Sin o están muertos los pueblos ción y siguen reclamando

El nacional-socialismo no es nómeno que surgió y creció mania con la maliciosa inten secundar los esfuerzos de la Naciones tendientes a que tenga el statuquo en Europa, movimiento que nació porque te quince años le fueron neg una gran nación sus derechos nos naturales y sociales. Su movimiento, porque a Alemania le permitían que resurgiera de los muertos. Cuando veo que distas extranjeros me llaman ble y dicen que rompo mi pal lo porque he llevado a cabo visiones, tengo que sonreirme saben que empeñé mi palabra nor, con el pueblo alemán, que desharía el entuerto de V y que restauraría a Alemania rechos vitales, de gran nación tiene derecho?

El grado en que estoy re tando esos derechos vitales desto y moderado. Si 46.000.000 gleses gobiernan sobre un te de 50.000.000 de kilómetros dos. ¿es injusto que 82.000.000 manes pidan el derecho de 800.000 kilómetros cuadrados rra para cultivarla?

(Continúa en la página ONCE)

M.E.C.D. 2016

La revisión del Tratado de Versalles, que yo realizo-dijo Hitler en su discurso-no es causa del caos de Europa sino requisito indispensable para la paz estable

(Continuación de la página DIEZ)

Es injusto que Alemania pida la ...tución de aquellas posesiones co...les que fueron su propiedad y no arrebató a nadie ni por actos ...apiña ni por la fuerza de las ar... habiéndolas adquirido por tra... honestamente, y por compras ...bién honestas?

Lo cierto es, también, que en todas ...demandas, he tratado siempre ...obtener, primero que nada, revi... por medio de negociaciones ...ficas.

En aquellos casos en que no vi ...enazados los intereses naturales ...mi país, siempre le he aconsejado ...nación alemana que renuncie ...s derechos. Sin embargo, es pre... que nuestros 80.000.000 de hom... vivan en algún lugar. Existe, en ...to, un hecho que ni siquiera el ...tado de Versalles pudo destruir, ...que disolvió Estados, hundió a na... enteras en la miseria, cortó ...unicaciones vitales, etc. Ese he... es que los pueblos necesitan co... necesitan vivir.

...he pensado siempre que un ...blo fuerte y valeroso no debe men... sus derechos a un cuerpo inter...nal incompetente. Por eso no ...e pedirle, humildemente, a la Li... de Naciones, que revisara las in...cias que creó, para con nuestro ...blo, el Tratado de Versalles.

NAZISMO, CAMINO DE RESURRECCION PARA ALEMANIA.

No puede negarse que desde que el ...blo alemán encontró el camino ...su resurrección a través del na...al-socialismo, han mejorado en ...medida las relaciones que Ale...nia sostiene con sus vecinos.

La incertidumbre que pesa hoy so...a la vida común de las naciones no ...debe a las demandas alemanas, ...a las malignas insinuaciones que ...can las llamadas democracias. ...demandas alemanas fueron for...adas en una forma muy clara y ...isa. Fueron satisfechas, es ver...no gracias a la previsión de la ...de Naciones, sino merced a la ...mia del desarrollo normal de la ...ria. Las aspiraciones de la políti... exterior alemana que yo he se...o, no han sido más que garan... para la existencia del pueblo ...n y la eliminación de las injus... y los absurdos que contenía el ...ado que no solo destruyó eco...icamente a Alemania sino que ...rtió a las naciones victoriosas ...aciones derrotadas.

...lo demás, se limitaba la re...trucción nacional alemana a ...tos internos y ningún pueblo del ...do tenía mayores deseos de paz ...el alemán. Fué una dicha para ...umanidad y no un infortunio el ...yo rompiera las cláusulas más lo... del Tratado de Versalles, median... maniobras pacíficas, y sin haber... inmiscuido jamás en los asuntos ...rnos de otros países.

...ORGANIZACION, SIN SANGRE, DE LA EUROPA CENTRAL

...que algunos detalles de mi ac...ón hayan sido desagradables ...ciertas partes interesadas, es ...rensible. Pero no puede discu... el mérito de que la reorgani...n que se ha llevado a cabo se ...realizado sin derramamientos ...angre salvo en este último caso. ...última revisión de este Tratado ...era podido hacerse también por ...os pacíficos. No sucedió así por ...de quienes no sólo no veían ...agrado cualquier revisión paci... sino que, contrariamente, se ...aban de la circunstancia de que ...métodos pacíficos se estaba for...o una nueva Europa Central, es ...una Europa Central que iba a ...s nuevamente a sus habitantes ...de cada día.

RELACIONES DE ALEMANIA CON LOS PAISES VECINOS

...mo acabo de decirlo, tenía mi ...rno la aspiración de despejar ...elaciones entre Alemania y sus ...os. Permitidme, ahora, que ex... algunos hechos que no pue... ser refutados por los escritor... de la prensa internacional que ...dica a difundir mentiras: Ale... concertó pactos de no-agre... con los países Bálticos. Sus in... es en esa zona son exclusiva... de índole económica. En el ...do no tuvo Alemania nunca con... de intereses ni litigios algu... con los Estados nórdicos. Hoy ...oco los tiene.

...emania no ha hecho gestiones ...as con respecto al territorio ...n que le fué cedido a Dina... No hemos pedido la revisión ...la frontera germano-danesa. ...tras relaciones con ese país se ...n hacia la cooperación cordial ...sincera.

...landa, sigue siendo una amiga ...cional del Nuevo Reich alemán. ...más de la guerra mundial no he... tenido un solo conflicto ni un ...punto de discrepancia con los ...s Bajos.

...firiéndome a Bélgica, puedo de... que tan pronto como asumí la ...ción del gobierno alemán, traté ...nstaurar relaciones amistosas ... ese país y el nuestro. Renuncié ...a revisión de las fronteras. En ...to a Suiza, adoptó Alemania ha... ella una actitud benevolente ...parcial.

...pronto como el Anschluss de ...ia se efectuó, informé a Yu...avia, garantizándole las fronte... que tienen actualmente. Asegu... gobierno yugoeslavo que el ... tenía el propósito de mante... una amistad inalterable con ese ...

...amistad que nos une a Hungría ...adicional y sincera. Las fron... húngaras fueron reconocidas, ...ativamente, por el III Reich.

...cuanto a Eslovaquia, apeló es... ...neamente a Alemania para que ...mania la apoyara. La independen... eslovaca ha sido reconocida, y no ...a, por el III Reich.

...o no es solamente con esas na... sino con las grandes poten... con las que Alemania mejoró ...laciones.

RELACIONES ENTRE ITALIA Y EL III REICH

...primer paso consistió en no al... las relaciones entre el III Reich ...lia. Las fronteras actuales en... ambos Estados fueron reconoci... como inalterables por ambos ...s. Cualquier posibilidad de ro...zamientos y fricciones de carácter territorial fué eliminado entre Italia y Alemania. Los que fueron enemigos en la guerra mundial, se han convertido en sinceros amigos. El establecimiento de relaciones amistosas entre ambas potencias no fué empero, todo lo que se hizo. Se firmaron pactos que unieron nuestras mutuas filosofías políticas y estrecharon nuestros intereses. Puedo proclamar que la cooperación italo-alemana ha sido un factor importante en la orientación de la política internacional europea.

NO TIENE ALEMANIA ACTUALMENTE NINGUNA REIVINDICACION CONTRA FRANCIA.

Mis mejores empeños los dediqué, sin embargo, a la obra de eliminar de nuestras relaciones con Francia todo vestigio de mala voluntad. Ya una vez definí claramente las aspiraciones alemanas y jamás me desdije. Sólo afirmé que una condición era necesaria para que Francia y Alemania llegaran a un perfecto entendimiento.

Después que Francia, ella misma, encontró una solución a ese problema, no tuvo Alemania otras reclamaciones que hacerle a la nación francesa. No tenemos, actualmente, ninguna reivindicación contra Francia. Ni siquiera he mencionado el caso de Alsacia-Lorena, no porque me vea obligado a guardar silencio sobre el mismo, sino porque entiendo que ese problema no constituye para nosotros un asunto de importancia. Repito aquí que jamás obstaculizará las relaciones franco-germanas.

Acepté la decisión de 1919 y nunca quise embarcarme en la aventura de reclamar esas zonas, considerando que no tienen, para Alemania, un interés vital, y que, seguramente, iban a lanzar a todas las generaciones franco-alemanas a sangrientas luchas.

Es imposible que haya un estadista francés que pueda declarar que yo haya hecho demandas a Francia cuyo cumplimiento sea incompatible con el honor o el interés de Francia. Es además cierto que en vez de pedir, siempre he expresado a Francia mi deseo de enterrar para siempre nuestra antigua enemistad y unir a estas dos naciones de tan glorioso pasado.

Me he afanado por borrar, entre el pueblo alemán, el rencor hacia Francia y la idea de que la enemistad germano-francesa es eterna y le he inculcado la idea de que debemos respetar a Francia por sus hechos y por su historia cívica y militar.

Dediqué también esfuerzos pertinaces al mejoramiento de las relaciones germano-inglesas. Es más: dediqué mis mejores energías a la consecución del ideal de cimentar la amistad anglo-alemana.

En ningún tiempo y en ningún lugar he actuado de modo contrario a los intereses británicos. Desgraciadamente solo y con frecuencia me he visto forzado a ponerme en guardia contra las intervenciones británicas en los asuntos alemanes, hasta en casos en que no le interesaban a Inglaterra lo más mínimo.

Actualmente considero que es uno de los propósitos de mi vida reconciliar a estos dos pueblos no sólo mediante una mútua inteligencia sino por simpatía interna.

Refiriéndose al otro enemigo occidental de Alemania, dijo Hitler que «tampoco escatimó esfuerzos porque se realizase un acercamiento anglo-alemán». Rotundamente, negó Hitler haber actuado contra los intereses británicos.

«La animosidad de ciertos estadistas y periodistas británicos, —declaró—dió al traste con mis gestiones».

SOLO HABRA PAZ VERDADERA SI HAY ACUERDO ANGLO-ALEMAN

Afirmando que «esos hombres» querían aprovechar la primera oportunidad para reanudar la lucha contra Alemania, dijo Hitler que «sólo habrá una paz verdadera en Europa y en el mundo entero si Alemania e Inglaterra llegaran a un arreglo».

«Porque tengo esa convicción—dijo el Führer—siempre me ha mostrado tolerante con Inglaterra. Si, por último, no obtuve los resultados deseados, no fué ello por culpa mía».

SON SUS ULTIMAS DECLARACIONES

Dijo Hitler que «éstas son sus últimas declaraciones» y que «el destino de 1918 no triunfará otra vez».

«Nunca en la historia—proclamó Hitler—ha habido dos victorias seguidas».

PALESTINA Y EL PROTECTORADO BOHEMIA MORAVIA.

Hitler comparó seguidamente a Palestina con el protectorado alemán de Bohemia Moravia y dijo que «Inglaterra tiene todavía mucho que hacer antes de que pueda imitar lo que Alemania ha hecho en la antigua Checoeslovaquia».

LA GUERRA NO TIENE NINGUN SENTIDO.

Refiriéndose a la continuación de la guerra, dijo Hitler que «la prolongación de la misma no tiene ningún sentido».

«¿Se sacrificarán millones de vidas y se destruirán propiedades que valen billones de dólares solo para reconstituir un Estado que fué calificado de «aborto» por todos los que no son de extracción polaca?»

Declaró Hitler que no existe otra razón para continuar la guerra, porque Alemania no tiene demandas contra Inglaterra y Francia.

«Si esta guerra se prolongase únicamente para darle a Alemania otro régimen, es decir, para destruir una vez más al Reich alemán, con el fin de crear otro Versalles, entonces se sacrificarán en vano millones de vidas humanas pues Alemania no será desintegrada ni podrán imponerle un nuevo Tratado de Versalles».

ANIMOSIDAD DE LOS ESTADISTAS Y PERIODISTAS BRITANINICOS

La nación alemana ha seguido gustosa mis indicaciones a este respecto. Si mis esfuerzos no dieran resultado sería sólo por la animosidad de parte de los estadistas y periodistas británicos que profundamente me afecta personalmente.

No han hecho un secreto de que su única aspiración era aprovechar la primera oportunidad para reanudar la lucha contra Alemania. Pocas razones sustanciosas han tenido esos hombres para sus planes y han tratado de justificar sus acciones con frases y afirmaciones vacías.

Pero creo aún hoy que pueda hacerse una verdadera paz en Europa, en todo el mundo, con sólo que Alemania e Inglaterra lleguen a una inteligencia. Porque estoy convencido de esto he mostrado en frecuentes ocasiones deseos de llegar a esa inteligencia. Si en ese país no hubiese tal deseo, el resultado de ello no sería culpa mía.

RELACIONES CON RUSIA SOBRE BASES NORMALES Y AMISTOSAS

Finalmente, ahora intento también restablecer las relaciones entre el Reich y la Rusia soviética sobre bases normales y amistosas. Gracias a que existe un deseo análogo por parte de Stalin la empresa puede llevarse a cabo. En la actualidad, con ese estado se han establecido relaciones amistosas y duraderas que serán de beneficio para las dos naciones.

LA REVISION DEL TRATADO DE VERSALLES REQUISITO PARA LA PAZ

De esta manera la revisión del Tratado de Versalles que yo realizo no es causa del caos en Europa, sino por el contrario, es requisito indispensable para el establecimiento de condiciones estables. Solamente los que detestan este orden de cosas en Europa y desean el desorden, pueden sentir hostilidad hacia estas acciones.

Si, además, cierta gente se considera obligada a rechazar con aire hipócrita un método por el cual se puede establecer un orden de cosas tolerable en la Europa Central, mi única respuesta es que al final de cuentas lo que vale es el resultado útil y no el método.

Antes de que yo alcanzara el poder, la Europa Central, esto es, no sólo Alemania sino los Estados adyacentes, se estaban hundiendo en la desesperanza, en el desempleo, en la baja de la producción que afectaba automáticamente al consumo. El standard de vida descendía lentamente. El malestar y la miseria eran los resultados.

EUROPA CENTRAL SOLO PUEDE SUBSISTIR COMO UNA ENTIDAD

Ninguno de los estadistas extranjeros que se han constituído en censores podrá negar que no solamente en el viejo Reich sino también en todo el territorio que se ha fundido con él, ha sido posible eliminar tales indicaciones de decadencia en medio de las condiciones más adversas. De esta manera se ha demostrado que solamente como entidad esta Eupora Central es capaz de existir y que quien quiera que destruya esa entidad comete un crimen contra millones de seres.

NI EL PUEBLO NI YO HEMOS JURADO SOBRE EL TRATADO DE VERSALLES

Borrar ese crimen no equivale a que falte a mi palabra, sino que es un honor para mí, algo de que me envanezco ante la historia. Ni el pueblo alemán ni yo hemos jurado sobre el tratado de Versalles; sólo juré luchar por el bienestar de mi pueblo, que me dió el mandato, y por el bienestar de aquellos a quienes el destino puso dentro de nuestro espacio de vida, uniendo a ellos inseparablemente nuestro propio bienestar.

Garantizar la existencia y por tanto la vida de todos ellos es mi única preocupación. Cualquier intento para criticar o rechazar mis acciones desde la tribuna de la presunción internacional carece de fundamento ante la historia y personalmente me tiene completamente sin cuidado. He sido llamado al puesto que ocupo por la confianza que en mí ha depositado el pueblo alemán, cuya actitud en más me afecta cuanto más se intenta ejercer la crítica o la ingerencia en el extranjero.

LA MODESTIA DE MIS DEMANDAS SE INTERPRETO COMO SIGNO DE DEBILIDAD

Además, antes de llevar a cabo cada una de las revisiones he hecho proposiciones. He intentado llevar a cabo por medio de negociaciones lo que era absolutamente indispensable. En otros siento decir que mi inclinación a negociar y acaso también la modestia de mis demandas y proposiciones, se interpretaron como señales de debilidad y fueron rechazadas por tal razón. Nadie podía lamentarlo más que yo.

Existe, sin embargo, en la vida de las naciones ciertas necesidades que si no se satisfacen por métodos pacíficos deben satisfacerse por la fuerza. Por lamentable que esto parezca así, es lo mismo si se trata de la vida del ciudadano individual que de la vida de la comunidad. Es innegable que el mayor interés común de todos no debe ponerse en peligro por la tozudez o mala voluntad de los individuos o de las comunidades. A Polonia le había hecho proposiciones moderadas. No sólo las rechazaron, sino que dictaron una movilización general de ese Estado, para la cual se anticiparon razones que demostraron de manera concluyente que había sido la molestia de mis proposiciones lo que se consideraba como una confirmación de mi debilidad, hasta de mi miedo.

Realmente tal experiencia parece indicar que no se deben hacer proposiciones moderadas y razonables. También ahora leo una vez más en ciertos periódicos que todos los esfuerzos para procurar la solución pacífica de las relaciones entre Alemania por una parte y Francia e Inglaterra por la otra, están llamados a fracasar, y que cualquiera proposición en tal sentido solamente probará que yo, lleno de miedo, anticipo el colapso de Alemania y que solamente hago tales proposiciones por cobardía o por mala fe.

PUEDO PERMITIRME EL LUJO DE APARECER COBARDE ANTE CIERTAS GENTES

Cuando sin consideración a esto expreso mis ideas en el problema estoy dispuesto a aparecer a los ojos de esas gentes como cobarde. Puedo permitirme el lujo de correr ese riesgo porque el juicio que forme de mí la Historia no se escribirá, gracias a Dios, por estos miserables garrapateadores, sino que se establecerá por el trabajo de mi vida y porque además no me importa gran cosa el juicio que de mí formen esas gentes.

Mi prestigio me basta para que pueda permitirme tal actitud, porque la cuestión de si mis pensamientos son dictados por el temor o la desesperación, en ningún caso determinará el curso futuro de los acontecimientos. Hoy sólo puedo lamentar que esas gentes, cuya sed de sangre no puede saciarse con la guerra, desgraciadamente no estan donde se ha estado librando verdaderamente la guerra, y jamás han estado en los lugares donde el pueblo se mata.

LOS NEGOCIANTES DE LA GUERRA

Comprendo muy bien que hay partes interesadas que obtienen más provecho de la guerra que de la paz, y comprendo igualmente que para cierta variedad de periodistas internacionales es más interesante informar sobre la guerra que sobre las actividades de paz o las cuestiones culturales. Y también veo con claridad que cierto capitalismo y periodismo judío internacional, que nada tiene en común con los pueblos que dice representar, están siempre dispuestos, nuevos Eróstratos, a considerar el incendiarismo como el gran éxito de su existencia. Mas hay todavía otra razón por la cual me siento obligado a expresar mi opinión.

Cuando leo las publicaciones internacionales o escuchando los discursos de varios capitalistas glorificadores de la guerra, me considero con derecho a hablar y a contestar en nombre de aquéllos que están forzados a servir como materia viva para las actividades mentales de esos experimentadores de la guerra. Yo mismo pertenecí a esa materia viva, como un soldado anónimo durante los cuatro años de la Gran Guerra.

Tiene quizás un efecto magnífico que cualquier estadista o periodista se ponga en pie y, con palabras inflamadas, anuncie la necesidad de eliminar el régimen de otro país, en nombre de la democracia o de algo por el estilo. La ejecución práctica de esas frases gloriosas, sin embargo, tiene un aspecto muy diferente. Muchos artículos de la Prensa tienen la seguridad de ser recibidos con entusiasmo por un público distinguido. Pero la realización de las demandas que contienen, ya no producen tanto entusiasmo. No quiero ocuparme de la capacidad de juicio ni de la inteligencia de semejantes individuos. Pero es que lo que puede escribirse no tiene mucha influencia en la naturaleza real de los acontecimientos.

CRITICAS ABSURDAS

Antes de la campaña de Polonia se anunció que la infantería alemana quizás no fuese mala, pero que los tanques y las unidades mecanizadas eran, en general, inferiores, y que seguramente no resistirían la acción. Ahora, después de la derrota polaca, se dice que los ejércitos polaneses fueron vencidos por las formaciones alemanas y de tanques y de otras fuerzas mecanizadas, pero que la infantería del Reich sufrió mucho y demostró ser inferior a la polaca en todos los combates con ésta. Y agregan que en la guerra en el frente occidental, el soldado francés sabrá cómo sacar partido a la situación. Lo que pasa es que todos los que teorizan sobre la inferioridad de nuestros infantes, no tienen muchas pruebas personales de ello, obtenidas en los campos de batalla, sino que solamente especulan desde el santuario de sus redacciones.

Seis semanas, digamos catorce días de fuego concentrado, y esos propagandistas de la guerra verán pronto las cosas de manera muy diferente. Hablan siempre las necesidades de la política mundial, pero carecen de conocimientos de las realidades militares. Los conozco y por esa razón considero un deber hablar aquí aun a riesgo de que los patrocinadores de la guerra vuelvan a ver en mi discurso evidencias de ansiedad y síntomas de mi desesperación.

NO HAY MOTIVOS PARA LA GUERRA EN EL OESTE

¿Para qué va a librarse la guerra en el Oeste? ¿Por la restauración de Polonia? La Polonia de Versalles nunca resurgirá. Esto lo garantizan los dos Estados mayores del mundo. La reorganización final de ese territorio y la cuestión del restablecimiento del Estado polaco son problemas que no serán resueltos por la guerra en el frente occidental, sino exclusivamente por Rusia, de una parte, y Alemania, de la otra. Además, la eliminación de la influencia de ambas Potencias en lo que fué la república polonesa, no produciría un nuevo Estado, sin un caos completo.

Los problemas que esperan solución nunca serán resueltos ni en las mesas de las conferencias ni en las oficinas editoriales, sino por la obra de las décadas. No es bastante que unos cuantos estadistas que realmente nada tienen que ver con el destino del pueblo afectado, se reúnan para aprobar resoluciones. Es necesario que alguien que en verdad comparta la vida en esos territorios asuma la obra de restaurarlos, en condiciones perdurables. La capacidad de las democracias occidentales para esa misión, no ha sido probada, al menos en los tiempos recientes.

El ejemplo de Palestina demuestra que sería mejor concentrarse en la obra que se tenga entre manos, y realizarla de manera razonable, en vez de mezclarse en problemas que están dentro de la esfera vital de interés de otras naciones, y que ciertamente podrían solucionarlos mejor. En su protectorado de Bohemia y Moravia, Alemania ha establecido no solamente la prosperidad y el orden, sino que ha puesto también los cimientos de una nueva prosperidad económica, y aumentado la inteligencia entre las dos naciones. Inglaterra tiene mucho que hacer todavía para que pueda alcanzar resultados iguales en su protectorado de Palestina.

ALEMANIA NADA PIDE A INGLATERRA Y FRANCIA

Se puede comprender fácilmente que sería insensato aniquilar a millones de hombres y destruir propiedades que valen enormes sumas, para reconstruir un Estado que desde sus principios fué incompatible con los elementos que no eran de origen polaco. ¿Qué otra razón hay? ¿Ha hecho Alemania a Inglaterra demandas que puedan amenazar al Imperio británico o poner en peligro su existencia? Por el contrario, el Reich no ha pedido nada a Inglaterra o Francia. Mas si esta guerra sólo tiene la finalidad de dar a Alemania un nuevo régimen, es decir, destruir el actual que existe en el Reich y así crear un nuevo Tratado de Versalles, entonces se va a sacrificar en vano millones de vidas, pues ni el Reich alemán será despedazado ni habrá un segundo Tratado de Versalles. Y aun cuando esto llegase a hacerse, a los tres o cuatro u ocho años de guerra, el segundo Versalles sería una vez más fuente de nuevos conflictos.

En todo caso, la solución de los problemas mundiales obtenida sin consideración de los intereses vitales de las naciones más poderosas, nunca ocurriría hasta dentro de cinco o diez años, y terminaría poco más o menos en la forma que ha terminado ahora la tentativa realizada hace veinte años. No, la guerra en el frente occidental no puede resolver ningún problema, excepto quizás el de la hacienda arruinada de ciertos fabricantes de armamentos, de ciertos periódicos y de ciertos especuladores internacionales con la guerra.

DOS PROBLEMAS URGENTES

Hay dos problemas listos para la discusión, al presente. El primero es el derivado de la desintegración de Polonia. Y el segundo el de eliminar las dificultades internacionales que pongan en peligro la existencia política y económica de las naciones. ¿Cuáles son entonces los objetivos del Gobierno del Reich en lo que respecta al ajuste de las condiciones en el territorio al Oeste de la línea ruso-alemana de demarcación que ha sido reconocida como esfera alemana de influencia?

El primero es la creación de la frontera del Reich que estará de acuerdo con las actuales condiciones históricas, etnológicas y económicas.

El segundo, dar espacio vital a las diferentes nacionalidades o minorías, o en otras palabras, abordar la solución de los problemas minoritarios que afectan no sólo a esta región, sino a casi todos los Estados del Sudeste de Europa.

El tercero, es intentar una solución del problema judío.

El cuarto, la reconstrucción de las facilidades de transporte y de la vida económica en interés de cuantos viven en esas zonas.

El quinto, garantizar la seguridad de todo el territorio.

El sexto, la formación de un Estado polonés gobernado en tal forma, que se evite que vuelva a ser un semillero de actividad antialemana, o un centro de intriga contra Alemania y Rusia.

Además de esto último, se debe buscar la manera de suprimir o, por lo menos mitigar, los efectos de la guerra, mediante la aplicación de medidas prácticas que alivien la terrible situación existente en suelo polaco.

LA SOLUCION DE LOS PROBLEMAS

Todos estos problemas quizá puedan ser discutidos, pero nunca resueltos, en torno a la mesa de una conferencia. Si Europa es realmente sincera en su deseo de paz, entonces los estados que la forman deben estar agradecidos por el hecho de que Rusia y Alemania están preparadas a transformar un foco de trastornos en campo de progreso pacífco, y que ambos países asuman la responsabilidad y soporten las cargas que implica inevitablemente la cuestión.

Para el Reich este proyecto, que no puede ser intentado con espíritu imperialista, es una obra que exigirá de cincuenta a cien años, para que quede realizada. A Alemania le corresponde organizar el territorio y dar impulso a su desarrollo económico. A la larga, toda Europa se beneficiará por ello. Otro aspecto importante de la cuestión es crear no solamente la creencia, sino también el sentido de la seguridad europea.

Para conseguir esto último es preciso que las finalidades de la política extranjera europea sean perfectamente claras. En lo que concierne al Reich, éste se encuentra dispuesto a exponer diáfanamente las suyas. Y al hacerlo comienza por declarar que considera obsoleto el tratado de Versalles, o en otros términos, que tanto el Gobierno como el pueblo alemán, no ven los motivos o razones para ninguna revisión ulterior del convenio, fuera de la demanda de que se le devuelvan las colonias que tuvo antes de la guerra mundial. Esta petición de colonias se basa no sólo en el derecho histórico, sino también en el elemental de participar en la producción mundial de materias primas. Y esta demanda no tiene carácter de ultimátum ni la respalda la fuerza, sino que se basa en la justicia política y en los principios económicos más sanos.

REORGANIZACION DEL COMERCIO INTERNACIONAL.

Por otra parte, la demanda de que resurja la vida económica internacional, así como que se expansione el comercio, presupone la reorganización del sistema económico internacional, es decir, de la producción de los estados, individualmente considerados. Para facilitar el tráfico de artículos, los mercados tienen que organizarse y convenirse ciertas reglas monetarias, de manera que se vaya eliminando gradualmente los obstáculos al comercio.

La condición más importante, sin embargo, para la verdadera resurrección de la vida económica dentro y fuera de Europa, es el establecimiento de una paz garantizada incondicionalmente, así como el sentido de la seguridad por parte de las diferentes naciones. Y esta última no será factible más que mediante la reducción de los armamentos a un nivel tolerable, económicamente hablando. La parte esencial de esto es definir claramente la definición del uso legítimo de ciertos armamentos modernos, cuyos efectos devastadores pueden, en cualquier momento, dislocar la vida de un país, y por ello crean un sentimiento perenne de inseguridad.

PROPOSICIONES ANTERIORES

En mis anteriores discursos en el Reichstag he hecho proposiciones con este mismo punto de vista. Fueron rechazadas, por la sencilla razón de que las hicé yo. Creo, sin embargo, que el sentido de la seguridad nacional no volverá a Europa, en tanto que los convenios internacionales no contengan la definición del uso legítimo e ilegítimo de los armamentos.

La Convención de Ginebra, que prohibe matar a los heridos, maltratar a los prisioneros, hacer la guerra a los no combatientes, etc., debe también regular la guerra aérea, el uso de los gases venenosos, el empleo de los submarinos, etc., y también definir el contrabando de guerra, de manera que las contiendas actuales pierdan su terrible carácter de conflicto librado contra las mujeres y los niños, y los no combatientes en general. El creciente horror a ciertos métodos de guerra llevará a la abolición de éstos, haciéndolos obsoletos.

En la guerra con Polonia hice todo lo posible para restringir la lucha aérea a los objetivos de importancia militar, empleando solamente la aviación contra centros activos de resistencia, en puntos dados. Pero se debiera, emulando a la Cruz Roja, fijar regulaciones internacionales, respetables por todos. No creo que exista en Europa un solo estadista que, desde el fondo de su corazón, no desee la prosperidad de su pueblo. Sin embargo, ese deseo solamente puede realizarse si todas las naciones del continente deciden laborar juntas. Ayudar a conseguir esta cooperación, debe ser un ideal para todo hombre que luche por el porvenir de su propio pueblo.

CONFERENCIA NECESARIA

Para llegar a esta gran finalidad las principales naciones algún día tendrán que reunirse para estudiar un estatuto que, sobre bases amplias, consolide el sentido de la seguridad, de la tranquilidad, en suma, de la paz. Pero tal conferencia, que ha de determinar la suerte del continente por muchos años, delibere mientras el cañón truena o los ejércitos movilizados hacen presión sobre sus miembros. Mas si el problema ha de ser resuelto pronto o tarde, es cuerdo intentarlo antes de que millones de hombres sean enviados inútilmente a la muerte, y propiedades que val miles de millones sean destruídas por completo. La continuación del actual estado de cosas en el oeste, es inconcebible. Cada día que transcurra exigirá crecientes sacrificios. Quizá esté próximo el día en que Francia bombardee y destruya a Saarbrucken. La artillería alemana reducirá a ruinas a su vez, a Mulhouse. Francia, en represalia, bombardeará a Karlsruhe, y Alemania cañoneará a Estrasburgo. La artillería francesa enfilará su fuego contra Freiburg, y la nuestra disparará contra Kormar o Schlestadt. Los cañones de largo alcance entrarán en acción entonces, por ambas partes, y sus efectos penetrarán cada vez más en los dos territorios. Y lo que no pueda ser destruído por sus obuses, lo será por los aviones.

Todo ello será muy interesante para ciertos periodistas internacionales y muy productivo para los fabricantes de armamentos, aviones, municiones, etc., pero desastroso para las víctimas. Y esta batalla de destrucción no estará confinada a la tierra, no; llegará muy lejos, en los mares del mundo...

Ya no hay islas. La riqueza de Europa se dispersará en la forma de proyectiles, y el vigor de cada nación se agostará en los campos de batalla. Un día, sin embargo, volverá a existir la frontera entre Francia y Alemania, pero en vez de ciudades florecientes, sólo habrá en ella ruinas e incontables cementerios. Mister Winston Churchill y sus compañeros podrán interpretar estas opiniones mías como debilidad o cobardía, si gustan. Pero no necesito preocuparme por lo que piensen. Hago estas declaraciones sencillamente porque quiero evitar a mi pueblo grandes sufrimientos. Mas si la opinión de los señores Churchill y secuaces es la que prevalece, esta declaración mía será la última. Lucharemos. Ni la fuerza de las armas ni el correr del tiempo conquistarán a Alemania.

NO HABRA OTRO 1819

No habrá otro noviembre de 1918 en la historia del Reich. Es pueril esperar la desintegración de nuestro pueblo. Mr. Churchill puede estar convencido de que Inglaterra triunfará. Tampoco yo dudo por un solo momento que Alemania será la victoriosa. El destino dirá quién tiene razón. Una cosa, sin embargo, es cierta. El curso de la historia demuestra que nunca ha habido dos triunfadores, pero que a menudo sólo ha habido derrotados. Este fué, a mi juicio, el caso de la Guerra Mundial. Ojalá que los pueblos, y sus jefes, que tengan la misma opinión, hagan conocer ahora su respuesta. Los que consideren que la guerra es la mejor solución, que rechacen la mano que les tiendo.

Como Führer del pueblo alemán y como canciller del Reich, sólo puedo dar gracias a Dios en este momento en que de manera tan maravillosa ha bendecido la lucha por lo que es nuestro derecho, y pidámosle que tanto nosotros como las demás naciones encontremos el buen camino, de modo que no solamente el pueblo alemán, sino también toda Europa, obtengan una vez más la bendición de la paz.

DURO UNA HORA Y 26 MINUTOS EL DISCURSO DE HITLER

BERLIN, Oct. 6 (AP).—Hitler empezó a hablar en el Reichstag a las 12 y 6 minutos y terminó su discurso a la 1 y 26 minutos.

«Ninguna reclamación tiene Alemania contra Francia ni contra la Gran Bretaña»—dijo Hitler en su discurso de ayer ante el Reichstag, para sustentar la teoría de que la guerra en el Este carece de base, de razón y de finalidad. El Premier y Presidente de la nación germana pronunció ese discurso después que —dijo— había logrado reparar lo que juzgó injusto del Tratado de Versalles.

Alemania no tiene actualmente reivindicación alguna que pedir a Francia ni a la Gran Bretaña

BASADO EN ESTA AFIRMACION, HITLER PREGUNTA A SUS ADVERSARIOS OCASIONALES QUE RAZON EXISTE PARA CONTINUAR UNA TRAGICA GUERRA EN EL OESTE

La Palestina y Bohemia y Moravia

AFIRMA QUE PUEDE PERMITIRSE EL LUJO DE APARECER COBARDE ANTE CIERTAS GENTES. LA REORGANIZACION DEL COMERCIO INTERNACIONAL LE PREOCUPA MUCHO

Borah expone que sólo en cuanto al embargo de armamentos no se pondrá de acuerdo con la Ley Roosveltista

Aceptarán en otra forma el decreto del Gobierno sobre la neutralidad. Una votación parcial es propuesta a fin de conocer la posición de las partes en disputa

BAILEY PIDIO SE COMPROMETIERAN A NO ENVIAR DINERO «NI A NUESTROS HIJOS», PARA LA GUERRA

WASHINGTON, oct. 6. (AP).—Los líderes del Senado decidieron hoy aprovecharse de una maniobra parlamentaria de los republicanos para forzar una votación de prueba sobre el proyecto de ley de neutralidad.

Después de una serie de conferencias, los lugartenientes de la administración dijeron que habían llegado en principio al acuerdo de pedir el lunes la votación de una moción presentada por el senador republicano Tobey, consistente en devolver el proyecto a la comisión de Relaciones Exteriores. Confían en que podrán derrotar la moción.

Tobey ha pedido que la comisión divida el proyecto en dos partes, una que contenga la recomendación hecha por el Presidente sobre derogación del embargo, y la otra que contenga las restricciones a la navegación americana por las zonas beligerantes.

Un acuerdo de caballeros entre Tobey y los líderes de la mayoría permitirá que el lunes se ponga a votación la moción del primero.

Mientras tanto continuó el debate sobre la ley, logrando las fuerzas del Gobierno ganar dos votos más, correspondientes a los senadores Bailey y Barbour.

En el campo de la oposición, los senadores se reunieron y publicaron una nota ofreciendo apoyar una legislación que continúe el embargo y ponga todo el comercio con los países beligerantes sobre la base de contado.

El senador Borah, hablando en nombre de la oposición, dijo:

«No cederemos a la derogación del embargo de armas, lo que no es necesario si se persigue únicamente la neutralidad».

La oposición declara que está dispuesta a aceptar el proyecto del Gobierno con tal de que se suprima lo de la abrogación del embargo de armas y material de guerra.

El senador Schwellenbach, partidario del Gobierno, dijo que esa declaración es «o una señal de debilidad» o una cosa «puramente superflua».

Otro partidario de la Administración, el senador Connaly, aseguró que mientras los contrarios a la supresión del embargo combaten las ventas a noventa días, lo cierto es que si no pagan en ese plazo no podrán realizar más compras.

Agregó que la ley vigente es una violación de la política tradicional de los Estados Unidos y puede ayudar a Alemania y perjudicar a Francia y la Gran Bretaña.

El proyecto del Gobierno, agregó Bailey, «no ofrece ningún riesgo a nuestros barcos, a nuestro dinero ni a nuestros hombres y al mismo tiempo tampoco tiende a privar a Francia, Inglaterra y sus aliados de los medios de defensa y de sustento».

Bailey agregó que los Estados Unidos deben «hacer constar claramente que bajo ninguna circunstancia o tentación prestarán dinero a Inglaterra o Francia ni tampoco adquirirán el compromiso de enviar nuestros hijos a esta guerra».

CREE LITUANIA QUE RUSIA LE CEDERA A VILNA

ESTOCOLMO, octubre 5 (AP)—Muchos observadores lituanos creen que Rusia devolverá la ciudad de Vilna a Lituania el día 9 del actual, fecha en que, hace 19 años, fué cedida esa ciudad a Polonia.

CALMA EN EL OESTE

PARIS, octubre 6 (AP)—El parte oficial de guerra que esta mañana emitió el Estado Mayor General, dice lo que sigue:

«La noche transcurrió con calma en el frente. Al suroeste de Sarrebruecken hubo alguna actividad entre las fuerzas avanzadas».

COOPERATIVA DE OMNIBUS ALIADOS, S. A.

MENELAO MORA MORALES, Abogado, Secretario General de la Cooperativa de Omnibus Aliados, S. A

HAGO CONSTAR: Que el señor Julio Martín Roque, en escrito de esta fecha comunica a esta Secretaría habérsele extraviado el Carnet que lo identificaba como accionista, poseedor del título número 856 que respalda la circulación del ómnibus 943 de la Ruta No. 34, cuyo carnet está señalado con el No. 1039.

Cumpliendo lo dispuesto por la Junta Directiva en sus sesiones de 3 de Marzo y 22 de Mayo del corriente año, se libra el presente haciendo conocer dicho extravío para que decursados 30 días poder expedir el duplicado o nuevo carnet correspondiente.

Y para publicar en un periódico diario de los de mayor circulación de esta Capital, libro el presente, en la Habana, a dos de Octubre de mil novecientos treinta y nueve.

Dr Menelao Mora Morales,
Secretario

COOPERATIVA DE OMNIBUS ALIADOS, S. A.

CONVOCATORIA

SESION DE JUNTA GENERAL EXTRAORDINARIA, en segunda Convocatoria, declarada permanente.

Sesión de Junta General Ordinaria, en primera convocatoria.

SEÑORES ACCIONISTAS:

De orden del Sr. Presidente de esta Cooperativa y cumpliendo lo dispuesto en los vigentes Estatutos, por medio de la presente CEDULA, que se publicará en dos periódicos de los de mayor circulación de esta Capital y se fijará en las tablillas de anuncios de esta Cooperativa y las de las distintas Rutas, CITO Y CONVOCO a todos los accionistas para que concurran el próximo día DIE

NAVEGA A REMOLQUE HACIA NUESTRO PUERTO EL VAPOR ITALIANO "AUSSA" QUE PERDIO LA HELI

EN LA TRAVESIA DE EUROPA A LA HABANA PERDIO LA HELICE A 200 MILLAS DE MIAMI, EE. UU.

Llegará hoy en el «Florida» Mr. E. Kingaley, miembro del Club de Leones de Chicago, que anticipa su viaje para los preparativos de la Convención de 1940. Llegan 4 barcos

De la Vía Aérea

Procedente de Miami arribó ayer el aeropuerto del Arsenal el avión NC 81 V de la Pan American Airways Inc., que trajo 30 pasajeros, de los que anotamos a los siguientes: Andrés Poliakoff, Presidente de la Shell Mex Co. de Cuba; Elena S. Galbán e hija, Juan Alonso, Benjamín C. Atkins, Carmen Montano, Arthur Seaver y señora, Alberto Pavía, Abraham Allenberg, Angelica Falla e hija, doctor Aristides Feria, Celso González Jr., y otros.

De Mérida, Yucatán, llegó el avión NC 41 V, que trajo dos pasajeros, uno con destino a la Habana; Cecil Brunnier, y el otro, Arthur E. Curtis, Jefe de Publicidad de la Pan American Airways Inc., en tránsito.

En dichas aeronaves, que salieron ayer mismo rumbo a Miami, embarcaron Luis Alvarez y señora, Carmen González, Bobby Lynn, Celestino Blanchi, José A. González y señora, Francisco de la Luz y señora, Roberto Maduro, Horacio Navarrete y familia, Herbert E. Wilson, Ira Jorgenssen, Iris Collins, José Ortega y señora, Maurice Fogler, Raoul Marlo, Alfred Lunz, y otros hasta el número de 35, siendo los restantes turistas.

El «Sixaola»

Procedente de Tela, Honduras, y conduciendo 8 pasajeros para la Habana, así como carga general, entre ella una buena partida de plátanos y 18 pasajeros, turistas en su mayor parte en tránsito para New Orleans, tomó puerto ayer tarde el vapor americano «Sixaola», de la Gran Flota Blanca, de cuya lista hemos anotado los siguientes nombres: Hortensia Fortún de De Ferd e hijas, el señor Pascual Rodríguez, Mercedes A. Maceo e hijas, y otros.

El «Sixaola» siguió viaje esta madrugada, conduciendo productos cubanos y pasajeros embarcados en la Habana, cuyos nombres ya publicamos oportunamente.

Mr. Edwin Kingsley

En el vapor americano «Florida» arribará hoy a nuestra capital, Mr. Edwin Kingsley, miembro del Club Internacional de Leones de Chicago, quien realizará distintos trabajos en la Habana en relación con los preparativos de la Convención q. dicha institución celebrará en la misma en el año 1940. Una Comisión de Leones de la Habana, acudirá al muelle a darle la bienvenida. El señor Lorenzo Comas, en nombre de la Comisión del Turismo, saludará al referido viajero.

El «Cefalú»

El vapor hondureño «Cefalú» de la Vaccaro Line, llegó ayer mañana procedente de News Orleans en su viaje regular, conduciendo carga general y 4 pasajeros con destino a la Habana, así como carga y 36 pasajeros, turistas casi todos, en tránsito para Centro América, hacia donde continuará viaje hoy.

Llegaron en este buque el señor Jaime Vilar, Cajero de la Vaccaro Line en la Habana, a quien acompañan su esposa y su hija, los cuales regresan de su viaje de vacaciones. También ha llegado la estudiante cubana Margarita Ruiz.

El «Wipinen»

En lastre, para tomar un cargamento de azúcar, llegó ayer el vapor finlandés «Wipinen», procedente de Norfolk.

El «Darien»

Procedente de St. John y conduciendo un importante cargamento de papas arribó ayer a nuestro puerto el vapor panameño «Darien», que se encuentra al servicio de la Gran Flota Blanca.

Dos Ferries

Los ferries «Estrada Palma» y «Seatrain Havana» llegaron ayer de Port Everglades y New Orleans, respectivamente, conduciendo carga general.

El «Seatrain Havana», trajo también un pasajero, el señor Carlos González, Delegado de la Secretaría de Agricultura de Cuba en New Orleans.

El «Florida»

En su viaje regular llegará hoy por la mañana procedente de Miami el vapor americano «Florida», de la Peninsular y Occidental SS. Co., que trae carga general, correspondencia y 200 pasajeros.

El «Monterrey»

El vapor americano «Monterrey» es esperado hoy en nuestro puerto procedente de New York, conduciendo carga general y 46 pasajeros para la Habana, así como carga y 35 pasajeros en tránsito para puertos de México.

El «México»

A las seis de la mañana de hoy llegará procedente de Veracruz el vapor americano «México», de la Ward Line, que trae pasajeros para la Habana, así como carga general y pasajeros en tránsito pra New York, hacia donde llevará productos cubanos y pasajeros que tomará en la Habana.

Otros barcos que se esperan

También es esperado hoy el vapor «City of Norfolk» que trae pasajeros para la Habana, así como carga y pasajeros en tránsito para New York.

Mañana son esperados los ferries americanos «Estrada Palma» y «Seatreain New York», que vienen de Port Everglades y New York, respectivamente.

Limpiará sus fondos

El vapor americano «Cuba», de la Peninsular y Occidental SS. Co., liampiará hoy sus fondos en Tampa, de donde saldrá en viaje regular para Key West mañana domingo, esperando arribar a la Habana el próximo lunes en su itinerario habitual.

Perdió la hélice

Los señores A. Bona y Compañía, Consignatarios en la Habana del vapor italiano «Aussa», han recibido noticias de que dicho buque, a 200 millas al este de Miami, perdió la hélice, por lo que el también barco italiano «Livenza» lo trae a remolque hacia la Habana, adonde espera llegar el próximo lunes. El «Aussa» procede de Génova y escalas, y conduce carga general, entre ella muchos productos españoles destinados a nuestro puerto.

La Recaudación

La Aduana de la Habana recaudó ayer la cantidad de $79, 252.46.

MENORES LAS EXPORTACIONES EN EL AÑO 1939

Estadística de exportación de tabaco en los primeros seis meses del presente año

La Dirección General de Estadísticas de la Secretaría de Hacienda ha rendido un informe relacionado con las exportaciones e importaciones por los puertos de Cuba en el mes de agosto último.

Las importaciones ascendieron a $6.839,945. Artículos procedentes de los E. Unidos de América, $5.074,060. De Europa por $1.485,687. De Asia, $256,872. De Africa por $10,920. De Oceanía, por $12,406.

El volumen mayor de compras corresponde a los Estados Unidos de América, que fué de $4.687,731. Le sigue Alemania por un valor de $429,863; Bélgica con $112,568; la Gran Bretaña, con $291.286; Francia con $174,037; México con $25,139, y España, con $117.898.

Nuestras importaciones de agosto comparadas con el propio mes del año 1938, acusan una disminución de compras ascendente a $596,094 a toda la América; de $10.507 al Asia y de $9.129 en cuanto al Africa.

Exportaciones

Las exportaciones cubanas a los Estados Unidos de América fueron de $10.120.836 en agosto de 1939. Gran Bretaña, $3.113.183. Alemania $240,075 y España $4,491.

En el resumen de las exportaciones por continentes se fijan estas cifras. A la América, por $10.342.423 en agosto de 1939 y por $12.457.591 en agosto de 1938.

A Europa, por $3.611.349 en agosto de 1939 y por $2,041.772 en agosto de 1938. Al Asia por $2.447 en agosto de 1939 y por $1.617 en agosto de 1938. Al Africa se vendió en igual tiempo, por $34.429 en 1938 y por $51.708 en 1938. Y a la Occeanía por $5.139 en agosto de 1939 y por $7.076 en agosto de 1938.

Exportación de tabaco

Los informes oficiales recopilados en las oficinas técnicas de la Secretaría de Hacienda, acusan los siguientes datos numéricos acerca de las exportaciones de tabaco en rama por los puertos de Cuba durante el primer semestre de 1939 y durante los meses de julio y agosto del propio año:

Primer semestre: sin despalillar 3.769.386 kilos, con valor de $1.973,409. Despalillado, 1.967,832 kilos; por $2.776.617. Recortes, 817.189, con valor de $480,447.

Mes de julio: sin despalillar, 322,933, con valor de $302,673. Despalillado, 363,048, con valor de $475,286. Recortes, 202,152 con valor de ciento diecinueve mil pesos con setecientos noventa y dos centavos.

Mes de agosto: sin despalillar, 346,975, on valor de $240,501. Despalillado, 378,998, con valor de $494,964. Recortes, 154,057, con valor de $89,015.

Primer semestre de 1938

Sin despalillar, 4.126,244, con valor de $2.483,103. Despalillado, 1.973,441. con un valor de $2.463,052. Recortes. 717,667, con valor de $448,777.

Julio: sin despalillar, 976,851, con valor de $611,701. Despalillado, 241,869 con valor de $347,052. Recortes 148,952, con valor de $87,154.

Agosto: sin despalillar, 409,354, con valor de $319,694. Despalillado, 327,217 con valor de $491,933. Recortes, 126,113, con valor de $73,546.

Estas partidas dan los siguientes totales, incluyendo cada semestre y los meses de julio y de agosto: en cuanto a 1938, se exportó rama por un valor de $7.331,012.

En cuanto a 1939, por $6.952,702.

DIARIO DE LA MARINA
HABLADO

DOS AUDICIONES DIARIAS, DE
8 a 9 A. M. y de 7 a 8 P. M.

Además mantendremos un servicio extraordinario, para informar a nuestros oyentes de todo cuanto ocurre en Europa, al minuto.

POR LA ESTACION
CMBQ
IDEAS PAZOS
AHORA EN
900 Kilociclos
TELEFONO A-9316

Ayer vió la luz el número extraordinario de Septiembre de la revista «Círculo Militar y Naval», órgano oficial de la sociedad de este nombre, que preside el Teniente Coronel Ignacio Galíndez, M. M.

Con tal motivo y como su confección ha constituído un verdadero éxito, los miembros todos del Consejo de Dirección de dicha revista, acompañados de algunos fa-miliares, se personaron en los talleres de la casa editora, para recibir los primeros diez ejemplares de Septiembre, sirviéndose un espléndido buffet, durante el cual pronunció un inspirado brindis el Capitán Antonio D. Torra, acto al que corresponde la foto.

Este número de «Círculo Militar y Naval», contiene infinidad de magníficos grabados, la alocución completa pronunciada por el Coronel Batista el 4 de Septiembre, los discursos de la Dra. Blanca R Urquiaga, Sargento Gregorio González y el Capitán Pedro Rodríguez Ochoa, excelentes trabajos alusivos a la gloriosa fecha que calzan las firmas de Federico de Ibarzábal, José R. Chenard y Gilberto González Contreras, un estudio sobre Heredia, del joven estudiante Santiago Torra Díaz, el poema «Pasión de Cuba», de Isa Caraballo, «historiografía», por el Capitán del Ejército Libertador Joaquín Llaverías, y otros.

RECIBIRA EL SECRETARIO DE HACIENDA A UNA COMISION DE LOS EMPLEADOS DEL CENSO

Contribuyentes multados por infringir la Ley del Timbre Nacional. Actuaron Inspectores de Rentas. Acuerdan sacar a subasta 2 créditos hipotecarios en Bayamo y V. de las Tunas

Una comisión de ex empleados del Censo estuvo ayer en la Secretaría de Hacienda, tratando de obtener una audiencia del Secretario para tratar sobre la probabilidad de que se les pague parte de los adeudos pendientes, según les fuera ofrecido por el Presidente de la República.

Como no pudieron ver al doctor Ochotorena, trataron el asunto con su Secretario particular, recibiendo la promesa de que para la próxima semana y previa audiencia, lo recibiría gustosamente el Ministro de las Finanzas.

Pagos a Veteranos

La Pagaduría de las Clases Pasivas está finalizando el pago de las pensiones a Veteranos en el interior de la República, remitiéndose ya los cheques a las oficinas fiscales de Morón, Camagüey, Ciego de Avila, Holguín, Manzanillo, Palma Soriano y Baracoa.

Multas impuestas

Por infracciones de la ley del timbre han sido multados, por inspectores de la Dirección General de Rentas, los siguientes contribuyentes: J. Barreiro y Cía., de Obrapía 505; Candán y Cía. de Virtudes 208; Guillermo Hernández Laza, de Zulueta 210, y Pernas y Cía. de Teniente Rey 416.

Subasta de dos créditos hipotecarios

En los distritos fiscales de Bayamo y Victoria de las Tunas, acaban de ser dispuestas las subastas de dos créditos hipotecarios constituídos en garantía de expedientes de adeudos por el impuesto del 2 por ciento del Fondo Especial de Obras Públicas; en el primero de dichos distritos fiscales, para liquidar el expediente contra Arturo Llarch Zorrilla, se rematará el crédito hipotecario por $2,030.84 que grava otro de $21,586.28 sobre el dominio de la finca La Caridad, en el término de Jiguaní y en Victoria de las Tunas se rematará el crédito número 363 por 500 pesos en los expedientes contra Salvador Morell Villier.

Devoluciones

He aquí las devoluciones de cantidades que han sido dispuestas por el Secretario de Hacienda, y que fueron ingresadas en la Tesorería General, de acuerdo con lo regulado por el Decreto número 1412 de 1939.

De $180.00 al Administrador de la Zona Fiscal de Oriente de la Habana, que depositó a nombre del Juez Municipal del Este.

De $105.00 al Administrador de la Zona Fiscal del Centro de la Habana, que depositó a nombre del Juez de Instrucción de la Sección Cuarta.

De $100.00 al Administrador de la Zona Fiscal de Santiago de Cuba, que depositó a nombre del Juez Correccional del Sur.

De $100.00 al Administrador de la Zona Fiscal de Santiago de Cuba que depositó a nombre del Juez Correccional del Caney.

De $1.00 al Administrador de la Zona Fiscal de Batabanó, que depositó a nombre de Miguel Angel Alvarez.

De $0.50 al Administrador de la Zona Fiscal del Centro de la Habana, que depositó a nombre del Juzgado de Instrucción de la Sección Cuarta.

De $441.98 al Administrador de la Zona Fiscal de Bayamo, que depositó a nombre de Rovira y Compañía.

De $40.00 al señor Chaim Maller, fabricante de Aguas Artificiales de Seltz.

De $40.00 al señor Francisco Mora, fabricante de Aguas de Seltz.

De $160.00 al Administrador de la Zona Fiscal de Oriente de la Habana, que depositó a nombre del Secretario de la Sala Civil del Tribunal Supremo.

De $160.00 al Administrador de la Zona Fiscal de Oriente de la Habana, que depositó a nombre del Secretario de la Sala Civil del Tribunal Supremo.

* De $160.00 al Administrador de la Zona Fiscal de Oriente de la Habana, que depositó a nombre del Secretario de la Sala Civil del Tribunal Supremo.

Devoluciones de fianzas de inmigrantes que se embarcan

De $500.00 a nombre del doctor Leo Gottlieb.

De $500.00 a nombre de Charlotte Marianne Braum.

De $500.00 a nombre de Luis Braum.

De $500.00 a nombre de Gertrude Braum.

NOTIFICADAS LAS ADUANAS DE LA REPUBLICA DE LOS ARTICULOS CONSIDERADOS COMO CONTRABANDO POR EL GOBIERNO DEL REICH ALEMAN DURANTE LA GUERRA

La Dirección General de Aduanas ha enviado a las Aduanas en la República la circular No. 103, que trata de los géneros y materias considerados como contrabando por Alemania cuando están destinados a territorio enemigo.

La citada circular dice así:

«Su Señoría el señor Stephan Tauchnitz, Encargado de Negocios ad-interim de Alemania en Cuba, ha comunicado a esta Secretaría con fecha 18 de septiembre del corriente año, la nota que copiada al pie de de la letra, dice como cigue:

«1) Ley sobre el cambio de la disposición de Presa, de fecha 12 de septiembre de 1939. »Gobierno Reich esforzado en mantener en medida de lo posible comercio marítimo pacífico, ha declarado género contrabando únicamente aquellos objetos y materias destinadas territorio o potencia enemiga que han de servir directamente para rearme terrestre naval o aéreo. Después que Gobierno británico elaborado lista géneros declarándose que contrabando categórico que rebasa en mucho margen correspondiente vese Gobierno Reich precisado ampliar a su vez margen géneros contrabando categóricos—así dice prólogo Ley. —Artículo Primero declara contrabando siguientes géneros y materias destinadas territorio o potencia enemiga: Primero: Armas de todas clases sus componentes y accesorios. Segundo: Munición y accesorios munición bombas torpedos, minas u otra clase de proyectiles instalaciones destinadas disparo o lanzamiento estos proyectiles, pólvora y materias explosivas incluso petardos y mechas. Tercero: Barcos guerra todas clases, sus componentes y accesorios.—Motores aviación. Quinto: Tanque-carros combates y trenes blindados planchas acorazadas todas clases. Sexto: Medios químicos combate e instalaciones máquinas destinadas su disparo o lanzamiento. Séptimo: Vestimenta y equipos militares. Octavo: Medios transmisiones señales y alumbrado militar y sus componentes. Noveno: Medios transportes y comunicación y sus componentes animales tiro carga y monta. Décimo: Combustibles y materias calefacción todas clases. Décimoprimero: Oro, plata medios pago documentos deudas. Décimosegundo: Material herramientas maquinaria y materias para construcción y uso objetos y productos mencionados párrafos Primero a Octavo. Artículo Segundo dispone que Artículo Primero esta Ley venga artículo 22 apartado primero orden presas. Artículo tercero, dispone entre vigor Ley momento su promulgación». 2) Decreto sobre «Géneros de Contrabando condicional», de fecha 12 de septiembre de 1939. —«Después de haber elaborado Gobierno británico lista mercaderías declaradas contrabando condicional vese Gobierno Reich precisado obrar por su parte en consecuencia a este efecto comunicase lo siguiente: calificaranse géneros contrabando condicional bajo condiciones artículo 24 orden presas veintiocho agosto de 1939 siguientes artículos materias: víveres (incluso animales vivientes) productos alimenticios pienso para ganado, vestimenta, artículos y géneros utilizados para su confección. Este decreto entrará en vigor el 14 de septiembre 1939.»

—«Todo lo cual comunico a usted a los efectos correspondientes.»

Lo que se transcribe a los señores Administradores de Aduanas para su conocimiento y efectos que puedan ser procedentes, y a fin de que le den la mayor publicidad posible a lo anteriormente transcripto para que sus disposiciones sean conocidas de todas aquellas personas que lleven a cabo exportaciones por los puertos nacionales.

Se ruega a los señores Administradores de Aduanas el acuse de recibo de esta Circular para constancia en el expediente respectivo.

Juan M. Barquín,
Director Gral. Aduanas

Invitación al pueblo

El Coronel Celestino Baizán y el Comandante Miguel Varona han circulado invitaciones a las autoridades, representaciones sociales y pueblo en general, para el acto patriótico que tendrá lugar en la Chorrera de Managua el próximo día 25, a las 9 de la mañana, ante el obelisco que perpetúa la memoria del glorioso General del Ejército Libertador Adolfo del Castillo.

DOS INTOXICADOS

Al ingerir alimento en mal estado, se ocasionaron una intoxicación de carácter menos grave, José y Guillermo Pazos Raíces, vecinos de Zaldo 19, que ingresaron en la casa de salud La Benéfica, para atender a su curación.

DENUNCIA DE AMENAZAS

A la policía denunció Hipólito Tailor Justiz, vecino de Lealtad 169, que fué amenazado de muerte por Benjamín Hurtado de Mendoza, del mismo domicilio, al tratar de cobrarle una cantidad que le adeuda.

ACUERDOS ADOPTADOS EN SU ULTIMA REUNION POR EL CIRCULO DE B. ARTES

Celebró ayer su sesión ordinaria mensual la Junta de Gobierno del Círculo de Bellas Artes, adoptando los siguientes acuerdos:

Designar Delegados del Círculo, en la «Primera Reunión Interamericana del Caribe», que organiza la Sociedad Colombista Panamericana, a la señorita Renée Potts y los señores Medardo Vitier y Armando Maribona, quienes presentarán distintas mociones. Designar representante de la Junta de Gobierno en el Segundo Salón de Acuarelas, para formar parte del Jurado de Admisión, al señor Armando Maribona. Aprobar el plan de actividades de la Sección de Pintura del Círculo, que incluye además del Salón de Acuarelas, que se inaugurará en este mes, el Salón Anual de Bellas Artes, conferencias, cursillos, exposiciones retrospectivas. Organizar inmediatamente después del Salón Anual, una serie de exposiciones individuales de pintores cubanos, donde aparecerán las distintas etapas marcadas por el desenvolvimiento artístico de Gráficas, por de cual el Segundo Salón de Artistas Grabadores tendrá este año carácter internacional, haciéndose extencivo a los países de América a España. Designar al compañero Maribona para traer a la próxima sesión de esta Junta informe relacionado con el establecimiento en el local del Círculo de un Salón Permanente de venta de cuadros y esculturas. Arrendar un teatro de esta ciudad para de acuerdo con la Sección de Literatura y con la de Música, presentar los Corales de Bellas Artes que viene organizando la institución. Designar al maestro Manolo Roig, para representar al Círculo, en el Consejo Superior de la Filmacoteca, y ofrecer en el local social, el lúnes 16 de los corrientes, exclusivamente para los miembros del mismo y personalidades invitadas, una velada de la Filmacoteca que auspicia el Sr. Escipion Pujol, con películas documentales de asuntos cubanos.

ESTABLECIDA APELACION EN EL PLEITO DE UNA SEÑORA CONTRA DIVERSAS ENTIDADES

Se trata de la reclamación de la señora García Pola a la que dió la razón el Juzgado, que condenó a un Banco a pagar a la demandante $14,000 por concepto de pensión

Conforme anunciamos recientemente, se ha establecido ya por las partes demandadas, apelación para ante la Sala Primera de lo Civil de la Audiencia, contra la sentencia del Juez de Primera Instancia del Oeste, doctor Humberto Martínez Azcúe, que dando la razón al doctor Ramón González Barrios, letrado director de la señora Dolores García Pola Torres, declaró con lugar la demanda seguida por dicha dama contra varias personas y contra una entidad bancario de los Estados Unidos.

Se trata del juicio declarativo de mayor cuantía seguido por dicho letrado González Barrios, a nombre de su cliente, contra los señores Paúl Fuller, José M. Andreini, George Evans Turnure y Frederich R. Coudert, albaceas y fideicomisarios designados por el señor Tirso Mesa y Hernández, y contra el City Bank Farmers Trust Company, domiciliado en New York, en su carácter de trustee de los bienes dejados por el causante, en cobro de unos catorce mil pesos, poco más o menos, que se le deben a la actora, por concepto de un legado de seiscientos pesos, durante su vida, que le fué hecho por el testador, desde el día 29 de noviembre de 1916, en que dejó de abonársele dicho legado íntegramente, hasta el 26 de noviembre de 1936, fecha de la reclamación judicial.

Como se recordará, al ser emplazado el City Bank Farmers Trust Company, mediante comisión rogatoria dirigida a la autoridad judicial de New York, se personó en el pleito referido con el mismo carácter en que fué demandado, alegando como cuestión previa la excepción perentoria de incompetencia radical de los tribunales cubanos, por entender que el doctor González Barrios, había sufrido error en entablar aquí el pleito, y no en la metrópolis americana, lugar de su residencia social, cuya excepción fué desestimada tanto en el Juzgado como en la Audiencia, imponiéndosele el pago de las costas de ambas instancias.

Obligado el City Bank Farmers Trust Company, por consiguiente, a contender en el pleito establecido por el doctor González Barrios, se cruzaron entre los litigantes los oportunos escritos polémicos, aportando cada cual al debate las pruebas corroboradoras de sus respectivas alegaciones, y al quedar conclusos los autos, el Juez doctor Humberto Martínez Azcúe, funcionario de relevantes cualidades, después de hacer un examen minucioso de la litis planteada, dictó sentencia dándole la razón al doctor González Barrios, ya que de acuerdo con su criterio, ha desestimado las excepciones de defecto legal en el modo de proponer la demanda, falta de acción y de prescripción, alegadas por el City Bank Farmers Trus Company, declarando con lugar dicha demanda, condenando a los demandados al pago de todas las responsabilidades reclamadas e imponiéndole por último el pago de las costas a la citada institución bancaria, por ser el único demandado que, sin razón derecha, se opuso a la reclamación.

El Juez doctor Martínez Azcúe, entre los múltiples considerandos de que consta el fallo dictado en el pleito, ha consignado que por el trustee demandado, se ha sostenido que los tribunales cubanos han de estar a la interpretación que del testamento ha sido hecha por el Tribunal de Testamentarías del Estado de New York, bajo el fundamento de tratarse de un ciudadano americano que testó con arreglo a las leyes de aquel país y haberse reclamado ante dicho Tribunal la aplicación de las disposiciones testamentarias en cuestión, criterio este que no comparte el Juzgado, teniendo en cuenta que el problema de jurisdicción ya ha sido ampliamente debatido y resuelto en la cuestión incidental establecida en un principio, lo que implica por tanto facultar bastante para interpretar los tribunales cubanos el testamento del señor Tirso Mesa y Hernández, siempre y cuando ante ellos se reclame la aplicación o cumplimiento del mismo en territorio nacional, por deber cumplirse en este último la voluntad específica del testador, según ocurre en el caso de autos, ya que aquel ordenó que a la legataria se le pasará aquí en Cuba la pensión de referencia.

En otro considerando se agrega que el testador se mostró tan celoso del cumplimiento estricto de su última voluntad, en lo que al pago de sus legados se refiere, que en el párrafo trcero de la cláusula décima tercera del testamento, ordenó terminantemente que no se afectaran los mismos, con el pago de impuestos, ni por otra razón alguna, disponiendo que si fuera necesario se llegara incluso a disponer del remanente de la herencia. Y por último, el Juez apoya su fallo en otra cláusula testamentaria, en la que el señor Tirso Mesa y Hernández expresó «que los legados se considerarían como cargas de los bienes de su herencia, que pasarán a sus hijos y que debían ser asumidos y pagados por ellos», facultando también a los albaceas para disponer de los bienes en caso de futuras depreciaciones.

Irá a Cayo Hue una representaci del coronel Baiz

Entre el Gobernador y los Consejeros donarán $200 asilo Santa Lucía de

El Coronel Baizán, al impo veto al acuerdo adoptado por el sejo Provincial concediendo dito de 200 pesos a favor de Santa Lucía» para ciegos tomaría del Capítulo de Impr manifestó al Consejo en mens le remite, que dada la altruist lidad perseguida, y no pudien cerse oficialmente, el Gobern los Consejeros, de su peculio guen esa cantidad.

La revista de Agricultu

Ha sido puesta en circula número correspondiente al septiembre de la interesante de Agricultura, que regula lanza a la publicidad el Gob Baizán. Lleno de interesante liosos trabajos relacionados agricultura y el mejoramie campesino, será como los an muy solicitado.

Representará al Gobern

El señor Ricardo Serra, revolucionario y empleado Provincia, ha embarcado para Hueso, en representación del nador de la Habana, a los an trióticos que se celebrarán próximo día 10 de Octubre.

De la vivienda del camp

Componen el Tribunal de ganismo los señores:

En representación del Co Arquitectos, el señor Luis Guerra; por la Secretaría de cultura, el Ingeniero Félix M por las Escuelas Cívico-Mil Teniente César Rodríguez De la prensa y sustituyendo Antonio García Gracia, el S quín de la Cruz, designado compañeros reporters, al re el primero. El señor Alberto nez, Presidente del Consejo cial en representación del por la Junta Provincial de A tura, el Consejero José Apar Dr. Ignacio Resillez, Directo Revista Agricultura, del C Provincial.

DENUNCIA DE VEJAC

Sabina Alcalde Acosta, ve ció a la policía que diariam Obrapía 107, segundo piso, vvejada sin motivo alguno vecina Ofelia Trueba.

"EN ROUTE",
de Rose Descat.

Para llevar con su nuevo tailleur, Rose Descat le recomienda este maravilloso y halagador sombrero de sport titulado "En Route", que es de una elegancia exquisita y sólo cuesta en "El Encanto"

6.00

Si usted desea teñir el sombrero para combinar con su vestido de sport, nuestro Departamento de Sombreros tendrá mucho gusto en encargarse de ello por una pequeña suma adicional.

Tercer Piso.

El Encanto

Los vestidos de hoy par las "mujeres importantes

EL ENCANTO presenta una exquisita colección de vestidos de invierno para niñas de 10 a 16 años en preciosos modelos. Son modelos lo suficientemente "mayores" para entusiasmar a la hija y lo suficientemente prácticos para satisfacer a la mamá. Modelos muy elegantes.

3.65

Cuarto Piso.

El Encanto

M.E.C.D. 2016

SECCION A

TELEFONOS:
Dirección M-2856
Jefe de Redacción M-1287
Sección de Sports M-7912

DIARIO DE LA MARINA

TELEFONOS:
Quejas M-7911
A. Clasificados. . M-7915

SECCION A

AÑO CVII — ACOGIDO A LA FRANQUICIA POSTAL — LA HABANA, SABADO, 7 DE OCTUBRE DE 1939 — EL PERIODICO MAS ANTIGUO DE CUBA — PAGINA TRECE

Burla Burlando

EL SIGLO DEL EMBUSTE

En todos los siglos se ha cultivado la mentira con mayor o menor eficacia entre la humanidad, pero en ninguno con la amplitud y el éxito que en este siglo en que vivimos.

En otros tiempos eran muy reducidos los espacios y los instrumentos dedicados al cultivo de la mentira. Los más conocidos eran el **mentidero** y la **Gaceta Oficial**, pero ambos disfrutaban de poco crédito. El mentidero, su propio nombre lo desacreditaba. En cuanto a la Gaceta, para calificar a un sujeto aficionado al embuste, se decía de él: «miente más que la Gaceta».

Tal vez el inmenso desarrollo que ha alcanzado la mentira en nuestros días consista en la asombrosa facilidad de medios de comunicación de que ahora disfrutamos. Cuenta en la actualidad la mentira con correos extrarrápidos; con el cable, el telégrafo, el teléfono, el radio y hasta la televisión... Cierto que esos instrumentos pueden estar también al servicio de la verdad, pero el caso es que por cada verdad que trasmiten, nos colocan cien mentiras. La verdad nos es servida con cuenta gotas; la mentira a todo chorro...

Aparte de la facilidad de propaganda de la mentira, ésta no ha encontrado nunca a las gentes tan bien preparadas como ahora para tragarse los mayores embustes. Por eso el poder de la mentira es cada vez más grande y decisivo. Así lo había entendido Lenín cuando recomendaba a sus secuaces el empleo de la falsedad y la mentira en todas sus propagandas.

Tan grande es, en suma, el poder de la mentira que a ella se deben todos los conflictos, guerras y tribulaciones que hoy afligen a la humanidad. Esta guerra que ahora empieza, y que Dios sabe cómo y cuándo acabará, no es más que el engendro de la mentira cultivada por unas y otras naciones.

A veces parece que la verdad quiere abrirse paso y se presenta con el ramo de olivo, pero la mentira, siempre en acecho, se le atraviesa con sus diabólicas insidias y patrañas. Pone en boca de un canciller amenazas que nunca pronunció; pone en labios de otro fanfarronadas en que nunca pensó; pone en la mente de otro intenciones bélicas que nunca concibió. Inventa preparativos bélicos, y triunfos y derrotas con el solo propósito de alentar a éstos y deprimir a aquellos, todo con el propósito de avivar el «fuego sagrado» de la discordia.

¡Tantas y tan aviesas mentiras no pueden ser obra más que del mismo demonio!...

Vivimos, en fin, envueltos en una atmósfera tan saturada, tan infectada por la mentira que se va haciendo cada día más necesaria la invención de una careta contra la mentira como la que se usa en Europa contra los gases asfixiantes. Sería tan saludable para el espíritu como ésta lo es para el cuerpo.

Y uno se queda desolado al buscar un remedio capaz de contener el avance arrollador de la mentira y no dar con él. ¿Los gobiernos? Mal pueden ellos proteger a sus gobernados contra la mentira cuando ellos mismos pueden ser arrollados por ella... Eso cuando los propios gobiernos no necesitan la alianza con la mentira para sostenerse en el poder...

¿No habrá, pues, un modo eficaz para contener la marcha triunfal de la mentira? Confesamos, con la natural angustia, que no vemos ese remedio por ninguna parte. El mundo parece condenado a perecer a pura mentira. Nos vemos cogidos en medio de una tempestad ciclónica de patrañas, contra la cual, como contra los ciclones atmosféricos, no hay más recurso que el de agazaparse cada cual en su agujero y esperar pacientemente a que el sol de la verdad disipe estos nublados y estas tinieblas.

Y si nos aplasta la avalancha... ¡Eso iremos ganando!

M. Alvarez Marrón.

UNGUENTO MONESIA
INFALIBLE PARA CURAR LLAGAS, ULCERAS, PANADIZOS, SIETE CUEROS, UÑEROS, GOLONDRINOS, TIÑA, LOBANILLOS &

SERAN INVERTIDOS EN BREVE PLAZO SIETE MILLONES DE PESETAS EN LAS OBRAS DE MEJORAMIENTO QUE HAN SIDO PROYECTADAS PARA EL PUERTO DE VALENCIA

CUBIERTO TRES VECES EL PRIMER EMPRESTITO, SE LANZARA OTRO, TAMBIEN DE DOS MIL MILLONES Y AL TRES POR CIENTO

Continúa haciéndose la identificación de los doscientos cadáveres hallados en el interior del túnel de Usera

Con Te Deums y fiestas brillantes se celebró en todas las ciudades y pueblos de España el día del Santo del Caudillo, aunque éste continuó consagrado a su trabajo

BURGOS, octubre 6. (Exclusivo).—Después de visitar al Ferrol, cuna del General Franco, el Embajador norteamericano Alexander W. Weddell, regresó a esta capital para las fiestas del tercer aniversario del ascenso al poder de Franco como jefe supremo del nacionalismo, que actualmente constituye el estado español.

El Día del Caudillo fué celebrado en todos los pueblos de España con Te Deums y fiestas brillantes. En Madrid, Burgos y otras ciudades grandes se engalanaron las calles y se ordenó a todos los ciudadanos que pusieran colgaduras con los colores del Estado.

Se cree que la fiesta de Burgos será la última que se verá aquí como capital. La mayor parte de los ministros están ya en Madrid y los que faltan se mudarán en breve. El Caudillo establecerá su residencia oficial en la vieja Villa en Octubre. Su Jira por Oviedo, Toledo y otras ciudades ha familiarizado a Franco con los problemas del país. Se cumplieron ya seis meses desde que proclamó el fin de la guerra y se cree que el programa de reconstrucción podrá comenzar en breve.

El gobierno actual fué establecido en agosto como una especie de gabinete de reconciliación entre Falange Española, los Conservadores y el Caudillo, quien insiste en llevar su gobierno en una forma moderada. La semana pasada se flotó el primer empréstito interno de la España Nacionalista, de 2,000 millones de pesetas que fueron suscritas popularmente tres veces. El tipo de interés es de sólo tres por ciento y será saldado dentro de tres años. Dentro de unos días el Ministerio de Hacienda intenta flotar otro empréstito de dos mil millones de pesetas, también a tres por ciento.

Los problemas internacionales preocupan a los jefes del gobierno porque la guerra ha cortado todos los negocios exteriores de España.

Continúa la identificación de los cadáveres hallados en un túnel

MADRID, octubre. (Especial).—Continúan identificándose las víctimas del trágico túnel de Usera.

Han sido reconocidos los cadáveres del piloto aviador Emilio Camps y uno de los hijos del marqués de Urquijo, como asimismo, varios oficiales y capitanes del Ejército, que también sufrieron el martirio de la horda.

El número total de las víctimas encontradas son de dos centenares.

LA JURA DE LOS MINISTROS DEL NUEVO GABINETE DEL GENERALISIMO —El General José Varela, Ministro del Ejército, en el momento de prestar juramento ante el Caudillo.

NEUTRALIDAD Y FORMIDABLE INFORMACION

Poco después de declarada la guerra en Europa, y si no propiamente declarada al menos desatada, el Presidente Mr. Roosevelt, leyó un discurso de afirmación y recomendación de neutralidad, que habrá de figurar como uno de los mejores suyos habiéndolos pronunciado magistrales Al día siguiente podía verse en los cines de los Estados Unidos, la película noticiera, en la que aparecía el Presidente bloqueado completamente por una cantidad tal de cámaras fotográficas fijas y de cine, y con tantos micrófonos junto a su mesa, que parecía estar en un reducto de la propia línea Maginot y aun entre ésta y la Siegfried.

Para quienes no hubiesen podido oír al Presidente directamente por aparato de radio en la noche del discurso, algunas estaciones de radio lo tomaron en disco fónográfico, que fué radiodifundido a la mañana siguiente.

Este, es un sistema ya antiguo, relativamente, en las estaciones de radio norteamericanas, las que cuando un discurso o algún acontecimiento importante en Europa se realiza a hora intempestiva, por la diferencia entre el viejo y el nuevo continente lo registran en discos, que al día siguiente son puestos a funcionar frente al micrófono y así el público puede oír berfectamente lo que ha ocurrido frente a los micrófonos allende los mares durante las horas de la madrugada.

En cuanto a las noticias de la guerra, eran trasmitidas los primeros días en forma que no era posible oír ningún programa de radio cinco minutos seguidos, pues entre párrafo y párrafo o entre compás y compás de música o canto, se interrumpía la trasmisión regular para participar el contenido del último parte cablegráfico que acababa de llegar. Esto fué comentado por un escritor festivo de la prensa neoyorkina diciendo que para mejor informar a los radio-oyentes las empresas de radio, venían a decir: «Interrumpimos un momento el curso de la guerra europea, para darles a ustedes el último parte de la misma».

Ya no son interrumpidos los programas cada minuto, pero sí siempre que hay algún parte de mayor interés; haciéndose guardia durante las veinticuatro horas del día, para ir dando por radio todas las informaciones. Además, cada hora, generalmente, se dan las últimas noticias relacionadas con el conflicto europeo y su repercusión en los Estados Unidos.

Por otra parte la prensa llega a un esfuerzo extraordinario, publicando a diario numerosas fótografías de acontecimientos en Europa, trasmitidas por cable o por radio, hasta el punto que, por ejemplo, el discurso que pronunció Hitler en el Reichstag, al ir a la guerra, hizo publicar una instantánea tomada durante el mismo, la cual apareció en la prensa de Nueva York, únicamente poquísimas horas después de tomada dicha instantánea en Berlín.

Es tanta la información que de la guerra traen los periódicos, que no hay tiempo de leerla. Los puestos de diarios en las calles, muestran montones mayores que de costumbre de las ediciones de la prensa que van sucediéndose durante el día, y vendiéndose apresuradamente. Habilidad del oficio, hace que haya a veces poca diferencia de una edición a otra posterior, aunque siempre los encabezamientos de la primera página y la colocación en ella de las noticias varía. Así a primera vista, parece muy diferente el diario... y el lector compra más ediciones.

El esfuerzo que representa en la prensa y las radios la información actual, es de verdad admirable y digna de loa. Más o menos, dan siempre de ambas partes de la contienda, de modo que el que sabe oír y leer, pero al mismo tiempo comparar y juzgar por sí mismo, tiene elementos para no andar muy descaminado en apreciar lo que ocurre, teniendo en cuenta siempre aquello que dijo el filósofo Balmes, que una derrota de los cartagineses contada por los romanos, habría que oírla referir a los derrotados para saber exactamente la verdad.

F. Larcegui

DINERO SOBRE JOYAS
Toda clase de facilidades, reserva y consideraciones.
Préstamos Cuenllas
Animas 255 Esq. a Amistad

«Por el Imperio a Dios»

MADRID, octubre. (Especial).—Los madrileños tienen constantemente en la memoria las ambiciones imperiales de España.

La ciudad regularmente es cubierta de pasquines en los cuales se lee: «Por el Imperio a Dios».

¡¡DODGE 1940
LOS KILOMETROS EN Dodge CUESTAN MENOS

Nombrados Directores Generales de Recuperación e Industria los señores Moreno y Alarcón, respectivamente

Detenidos en Madrid trece individuos como autores del asesinato del Conde de Torrearias durante la guerra civil. Los organismos provinciales de Teruel son reinstalados

BURGOS, octubre. (Especial).—El Ministerio de la Gobernación ha nombrado a don José Moreno Torres director general de Recuperación en las regiones devastadas. Sucede en el cargo a Joaquín Benjumea, recién designado ministro de Agricultura e interinamente encargado del Ministerio del Trabajo.

Visita Castellón un vicario apostólico colombiano

CASTELLON DE LA PLANA, octubre. (Especial).—El vicario apostólico de Goajira y Sierra Nevada (Colombia), Revdo. Aleayre, el que está recorriendo España, llegó a esta ciudad para hacer una visita a los dos únicos supervivientes de la Orden de los PP. Capuchinos.

José Alarcón, director general de Industrias

BILBAO, octubre. (Especial).—El ministro de Industria y Comercio, Luis Alarcón de la Lastra, ha nombrado a su hermano, José Alarcón de la Lastra, director de Industrias. Estudiará inmediatamente la manera de mantener la producción industrial en su máximo y el medio de financiar sus operaciones.

Trasladados a Teruel los organismos provinciales

TERUEL, octubre. (Especial).—Todos los departamentos provinciales turolenses, que estuvieron funcionando en Zaragoza mientras duró la guerra civil, han sido trasladados a esta ciudad.

Siete millones para las obras del puerto en Valencia

VALENCIA, octubre. (Especial).—El marqués de Turia, presidente del Consejo de Obras del puerto de Valencia, ha anunciado que se invertirá siete millones de pesetas en las mejoras portuarias.

Condecorado el Tebib Arrumi con la cruz del Mérito Militar

BURGOS, octubre. (Especial).—El generalísimo Franco ha concedido la cruz del Mérito Militar, roja, al más conocido de los cronistas de la guerra, Víctor Ruiz Albéniz, el que hizo famosos sus artículos firmados con el pseudónimo de «El Tebib Arrumi».

Detenidos los asesinos del conde de Torrearias

MADRID, octubre. (Especial).—La policía detuvo a Marcelino Martínez Rodríguez y a otros doce individuos, acusados del asesinato del conde de Torrearias durante la guerra civil.

Conciertos de los rusos blancos

VITORIA, octubre. (Especial).—Los rusos blancos que lucharon al lado de la España nacionalista están dando conciertos a beneficio de los huérfanos de la guerra.

Un reciente programa musical llegó al Teatro Nuevo.

Analogía de las operaciones militares

MADRID, octubre. (Especial).—Los españoles ven gran analogía entre las operaciones del ejército alemán en Polonia y las efectuadas por el generalísimo Franco en la guerra civil.

Se trata del sistema de «bolsillo» en los ataques, maniobra que lanza dos flechas hacia determinado objetivo, creando un «bolsillo», en el cual el enemigo es atrapado y barrido.

HUNDIDO UN BARCO INGLES POR UN SUBMARINO ALEMAN

LONDRES, octubre 6. (AP).—El ministerio de Información anunció que el vapor inglés «Glenfarg», de 876 toneladas, fué hundido por un submarino alemán.

Los tripulantes fueron recogidos y desembarcaron, pero uno de los miembros de la dotación del barco falleció a consecuencia de las heridas que recibió.

Maurice Thorez

PARIS, octubre 6. (AP).—Maurice Thorez, presidente del partido Comunista antes de que fuera declarado ilegal por el gobierno de Daladier, ha sido declarado desertor del ejército, porque no se ha incorporado a filas al concluirse la licencia que se le concedió.

Quien es quién en el nuevo Gabinete del Generalísimo

D. Rafael Sánchez Mazas, Ministro sin Cartera.

BURGOS, (Especial).— Rafael Sánchez Mazas, ministro sin cartera en el Gobierno nacional, tiene 30 años de edad. Hizo sus estudios en Bilbao.

El glorioso Movimiento nacional le sorprendió en Madrid. Después de muchas peripecias, logró refugiarse en la Legación de Finlandia. Asaltada ésta, consiguió pasar inadvertido, escondiéndose en una habitación. Después huyó vagando por las calles de Madrid, hasta que fué detenido por los esbirros del SIM.

El 15 de diciembre de 1936 salió de Madrid en una expedición que llegó a Barcelona, ingresando en el «Villa de Madrid», donde permaneció varios meses. Después fué trasladado a la checa de Vallmajor y estuvo en el campo de trabajo número 6.

Pocos días antes de la liberación de Barcelona, Sánchez Mazas fué trasladado con otros centenares de presos, y como se recordará, escapó milagrosamente con vida en el Santuario de Collell, donde fueron fusilados numerosos cautivos que se hallaban junto a él. Sánchez Mazas, respetado milagrosamente por las balas del pelotón de ejecución, huyó a campo traviesa, logrando salvar la vida.

Sánchez Mazas era consejero nacional de Falange Española Tradicionalista y de las J. O. N. S., y en la actualidad jefe de los servicios de la Falange exterior.

Es Sánchez Mazas un escritor magnífico y un verdadero intelectual.

¡¡DODGE 1940
LOS KILOMETROS EN Dodge CUESTAN MENOS

Por el Ministro del Ejército, general Varela se está efectuando una gran reorganización de aquel Departamento

Como los mejores jefes y oficiales españoles se hallaban libres una vez disuelto el Cuartel General del Caudillo, se les va acomodando ahora en los diferentes organismos

BURGOS, octubre. (Especial).—El generalísimo Enrique Varela, Ministro del Ejército, está realizando una gran reorganización de su departamento para tiempo de paz designando para los puestos mas importantes a los militares que se distinguieron durante la guerra civil.

Un reciente decreto que disolvió el cuartel general del Generalísimo Franco había dejado libres de toda obligación, al menos temporalmente a los mejores oficiales españoles.

A la mayoría de ellos se han asignado puntos en los estados mayores de los cuerpos de las ocho regiones militares de España. Ademas se ha creado el Tribunal Supremo de Justicia Militar y se ha nombrado el personal administrativo del Colegio Superior de Guerra donde los oficiales del futuro recibirán los últimos toques de su educación militar.

El general laureado Emilio Fernández Pérez, de 68 años, ex director de la Guardia Civil, ha sido nombrado presidente del Tribunal Supremo de Justicia.

Este tribunal entenderá en todas las apelaciones contra las sentencias dictadas por los consejos de guerra.

El fiscal del Tribunal Supremo es el general Luis Valdés Cabanilles, que fué Sub-Secretario del Ejército en el anterior ministerio de Defensa Nacional.

El general Eugenio Espinosa de los Monteros, que mandaba el ejército de ocupación de Madrid en los primeros días de la caída de la ciudad en marzo de 1939, será director de la Escuela Superior de Guerra de España. El coronel José Mario Troncoso, del Estado Mayor de Franco, estará a cargo de los estudios de la Escuela de Guerra.

Los demás nombramientos hechos por Varela son:

General Eliseo Alvarez Arenas, ex-Gobernador militar de Barcelona, inspector general de la Guardia Civil.

General José Monasterio, jefe de Caballería, a general jefe de la Quinta Región con sede en Zaragoza.

Brigadier José Yenero Mueras, comandante general de artillería del Sexto Cuerpo, en Burgos.

Brigadier Perdo Teregui Moreno, general jefe del Quinto Cuerpo.

General Ciria Cascajo Ruiz, general jefe del segundo ejército de Sevilla.

General José Sánchez Gutiérrez, general jefe del primer cuerpo de Toledo.

General Rafael Latorre Roca, general jefe del cuarto ejército en Barcelona.

Coronel Nicasio Aspe Bahamonde, general jefe del tercer cuerpo en Valencia.

Coronel Daniel Ajearras Calaya, del séptimo cuerpo en Salamanca.

Coronel Antonio Corzanego, del octavo cuerpo en Galicia.

Coronel Ricardo Molto, del noveno ejército.

Coronel Pedro Díaz de Tivera, del décimo cuerpo.

Coronel Antonio Uguet Torras, del primer cuerpo.

General José Martín Prat, del segundo cuerpo.

Coronel de Ingenieros Enrique Abrado Centor, jefe de Estado Mayor del tercer cuerpo.

Coronel Mariano Rivera, jefe de Estado Mayor del cuarto cuerpo.

Coronel Luis Molina Rodríguez, jefe de Estado Mayor del quinto cuerpo.

Coronel José Aizpuru Martín, jefe de Estado Mayor del séptimo cuerpo.

Coronel Fermín Gutiérrez Soto, jefe de Estado Mayor del octavo cuerpo.

Coronel Emilio Peñuelas, jefe de Estado Mayor del noveno cuerpo.

Teniente coronel Luis Sanón Aland jefe de Estado Mayor del décimo cuerpo.

Teniente coronel Teodulio González Peral, ayudante de campo del Generalísimo Franco.

Se hace partícipes en los daños que ha ocasionado la pasada guerra a los interesados en propiedad inmueble

Texto íntegro de la ley sobre reconstrucción nacional de España, dictada por el Caudillo, señalando las normas a que habrán de ajustarse los propietarios comprendidos en ella

BURGOS, octubre. Especial — Se ha dictado una ley disponiendo que a los efectos de la reconstrucción nacional se hagan partícipes en los daños de guerra a todos los interesados en la propiedad inmueble.

El problema de la reconstrucción de los daños causados por la guerra y por la devastación marxista ha venido preocupando constantemente al Gobierno que acometió y trató de resolver en distintas disposiciones varios de los aspectos que presenta sin aludir a medidas de índole más general aunque íntimamente relacionadas con esta cuestión. El fomento de crédito y de la disponibilidad de dinero, han sido atendidos, por la creación del Instituto de Crédito para la Reconstrucción Nacional, cuyo Reglamento fué aprobado en 27 de junio último. El gobierno tiene en estudio otras dificultades que se plantean en relación a la mano de obra y con la escasez de materiales; hoy se ofrecen una serie de importantes estímulos a los propietarios damnificados por la guerra para la reconstrucción de sus inmuebles con lo que al propio tiempo que se pone de nuevo en movimiento una parte importante de la riqueza nacional destruída, se resuelven el urgente problema de paro, no es sólo esto un sentido de justicia distributiva entre los distintos sectores de la economía española que el nuevo Estado y el movimiento sienten.

Impone la obligación de hacer partícipes en los daños de la guerra a todos los interesados en la propiedad inmueble y precisamente en proporción con sus respectivas participaciones, en su virtud dispongo: Artículo primero: Podrán acogerse a los beneficios de la presente ley los propietarios de fincas urbanas dañadas por la guerra que las reconstruyan dando comienzo a las obras en un plazo máximun de tres meses contados a partir de la fecha de publicacin de la misma en el Boletín Oficial del Estado.

Artículo segundo: Los propietarios que no puedan acometer la reconstrucción de sus fincas dentro de los tres meses a que se refiere el artículo anterior por estar éstas incluídas en los trazos de urbanización aún no aprobados podrán acogerse a los beneficios de la presente ley siempre que lo hagan en un plazo igual contando a partir de aquella aprobación. Artículo tercero.—En todos los préstamos constituídos sobre las fincas a que se refieren los artículos anteriores se entenderá prorrogado el vencimiento de la deuda de pago de anualidades y devengo de intereses por un plazo igual al comprendido entre el 18 de julio de 1936 y la fecha en que termine la reconstrucción mientras dure esta última se entenderá en suspenso el crédito.

Artículo cuarto: En los inmuebles que respondan a préstamos que estén gravados con hipoteca y otros derechos reales el coste de la reconstrucción se reparará proporcionalmente entre los respectivos derechos e intereses que cada uno tenga sobre el inmueble, tomándose como base para el titular del derecho real de garantía la proporción que resulte de poner en relación en valor de los daños con el de la finca.

Artículo quinto. Cuando los titulares de los créditos garantizados por el inmueble o de los derechos reales que graven sobre el mismo no se hallaren en situación de poder participar en la reconstrucción del mismo en la forma que se determina en el artículo anterior, los créditos o derechos respectivos serán reducidos en la proporción que resulte de poner en relación el valor de los daños con el valor de la finca.

Artículo sexto. Para la valoración de los distintos derechos reales, cuando existan se aplicarán las normas del artículo setenta y seis del reglamento del impuesto de derechos reales para la valoración de los daños se estará a la que resulte del expediente de reconstrucción instruído por la dirección general de Regiones Desvastadas en el que serán parte los titulares de que se trate.

Artículo séptimo. —Una vez firme la valoración a que se refiere el artículo anterior, el propietario podrá pedir a la anotación en el registro de la reducción de la carga en la medida prevista en el artículo sexto.

Artículo octavo. No serán exigibles la cuota tributaria no satisfachas de tolas las contribuciones, impuestos y arbitrios del Estado, provincia y municipio que reciban sobre las fincas comprendidas en la presente ley correspondiente al período comprendido entre el 18 de julio de 1936 y el 31 de marzo de 1939.

Artículo noveno. Los propietarios de fincas urbanas dañadas por la guerra que pudiendo acogerse a los beneficios de la presente ley no lo hagan no podrán tampoco en su día participar en las indemnizaciones que el Estado acuerde conceder.

El Generalísimo Franco pronunciagá un discurso dirigido a todo el mundo el próximo día 12, Fiesta de la Raza

Se ha dispuesto la suspensión de los envíos que venían haciéndose de tesoros históricos a la Argentina para la Exposición, ante el temor de que el barco sea torpedeado

BURGOS, octubre. Especial.—Un decreto del Gobierno exige que todas las fábricas equipadas para fabricar material de guerra obténgan un permiso especial para iniciar, continuar o interrumpir la producción.

Los técnicos del Gobierno harán un estudio para determinar las necesidades en cuanto a la producción del material de guerra.

Suspendido el envío de tesoros históricos a Buenos Aires

MADRID, octubre. Especial.—El Gobierno español ha suspendido indefinidamente el embarque de los tesoros históricos para su exhibición en la Exposición regional del Plata en Buenos Aires, este otoño.

Se ha tomado este acuerdo por temor a que el buque que lleve los tesoros sea atacado en alta mar.

Electrificación de ferrocarriles.

MADRID, octubre. Especial.—El Ministerio de Obras Públicas ha ordenado la continuación de las obras de electrificación de las líneas de ferrocarril entre Madrid, Avila y Segovia.

El proyecto, que se había comenzado antes de la guerra civil, fué suspendido a causa de que los republicanos se apoderaron de las grandes cantidades de cobre que había en los almacenes. Las obras costarán $8.350.000 y estarán terminadas dentro de cuatro años.

El Caudillo hablará al mundo el Día de la Raza.

ZARAGOZA, octubre 6. (AP.)—El Generalísimo Franco pronunciará un discurso dirigido al mundo el Día de la Raza el próximo día 12, acerca de la significación de la fiesta y sobre los problemas internacionales.

Asistirán a las ceremonias los miembros del Gobierno y los representantes de las repúblicas americanas y Portugal.

El Gobierno ha decidido que en lo sucesivo se celebre la Fiesta de la Raza en Zaragoza especialmente como sede del Hispanoamericanismo.

Harán otra cárcel en Badajoz

BADAJOZ, octubre Especial.—El Ayuntamiento ha aprobado un crédito de 100.000 pesetas para la construcción de una cárcel nueva.

COMUNICADO OFICIAL FRANCES DE ESTA NOCHE

PARIS, octubre 6. (AP).—El comunicado oficial de las 9:15 de la noche de hoy dice lo siguiente:

«Actividad de los elementos ligeros en contacto en muchos puntos del frente.

«Un ataque alemán a uno de nuestros puestos avanzados de la región al oeste de Wisemburg, fué rechazado.

Perdón y respeto para los que han combatido en el ejército rojo y se han acogido ya a la nueva España

Los falangistas deben fomentar el espíritu de hermandad, considerando que son también españoles y no han sido sino víctimas de la revolución marxista, utilizados para su fin

ALMERIA, octubre. Especial.—Por el Jefe provincial de Falange se ha dictado la siguiente disposición:

«Habiendo pueblos donde, al repatriarse de los campos de concentración, los combatientes que formaban en las filas del Ejército Rojo, después de haber estado sometidos éstos a una meditada y minuciosa depuración, basada en avales expedidos por las propias autoridades, son acogidos con extremado desprecio que les hace imposible la convivencia y en algunos casos se ha llegado a requerir el retorno a los campos de donde procedían, esta Jefatura Provincial, cumpliendo órdenes del Ministro Secretario del Partido e inspirado en los altos designios del Caudillo, de perdonar a los que no hubiesen cometido delitos de sangre, tiene a bien ordenar:

Artículo Unico: Todas las jerarquías, mandos y afiliados a F. E. T. de las JONS fomentarán en todo momento el espíritu de hermandad entre todos los españoles, sin excluir a aquéllos, que si bien han servido en el Ejército enemigo, son tan españoles como nosotros, si consideramos que en verdad no han sido otra cosa que víctimas de la revolución marxista, que los utilizó para sus fines.»

La Secretaría General da instrucciones

BURGOS, octubre. Especial.—La Secretaría General del Movimiento ha repartido una circular a las Jefaturas Provinciales en la que aclara cuanto concierne a las facultades administrativas de las mismas en su relación con las delegaciones nacionales de servicios.

Como el artículo 20 de los Estatutos en su espíritu y en su letra pudieran interpretarse en el sentido de establecer una limitación en el aspecto administrativo de las Delegaciones Provinciales, la Secretaría General dispone en función de sus atribuciones inspectoras que los Jefes Provinciales pongan en su conocimiento cuantas operaciones traten de realizar y que representen enajenación de su autoridad libre o condicionada, obligaciones de pasivo y cuantas órdenes y actuaciones obliguen a la Organización sea en sus Delegaciones Nacionales, provinciales o locales.

Se ha dirigido otra circular por la Secretaría General del Movimiento a las Jefaturas provinciales locales encaminadas a orientar la conducta de los elementos todos de la Organización en sus relaciones con ex milicianos del ejército rojo que después de una escrupulosa depuración se van incorporando a la vida normal en los pueblos de donde son naturales.

En esta circular se recuerda que la Falange Española Tradicionalista de las JONS es una Organización de hermandad y en ella hay párrafos tan nobles y generosos como el que copiamos por entender que debe ser difundido y aun más, que debe ser practicado por todos. Dice así: «La Secretaría General: Falangistas que representáis el Apostolado del bien y que tenéis como misión principal en los momentos actuales del desarrollo del partido, la de educar al pueblo en los más sanos principios del amor a la Patria y veneración al Caudillo sin demostrar tibieza ni debilidad, y empleando energía y dureza para los que desprecian el perdón y no os escuchen, emprended con entusiasmo esta Cruzada de la educación patria y España quedará perfectamente cimentada en su lema de Una, Grande y Libre.»

DIECISIETE BUQUES CARGADOS DE CELULOSA DETENIDOS

BERLIN, Oct. 6 (AP).—La agencia oficial de noticias alemana DNB informa desde Moscú que en el puerto ruso de Murmansk se encuentran detenidos todavía doce buques ingleses y cinco suecos, cargados de celulosa para inglaterra.

DE LA FILANTROPIA DE HENHY FORD

He aquí a Henry Ford, el célebre fabricante norteamericano de automóviles, recibiendo en su campo de Ipsilanti, Michigan, a un núcleo de jóvenes pobres. En la mencionada granja, los muchachos obtienen un salario de dos dólares al día y a fin de año se distribuyen la mitad de las utilidades que produzcan los cultivos. (Foto Acme-Editors Press).

DR. MANUEL VILLAVERDE
DE LAS UNIVERSIDADES DE MADRID Y DE LA HABANA
Médico de la Clínica del Profesor Gregorio Marañón, de Madrid. Medicina General, Secreciones Internas.—Consulta previo turno.
TELEFONO F-3532.—CALLE 17, NUMERO 11, VEDADO.

M.E.C.D. 2016

EXCELENTE PROGRAMA DE BOXEO ESTA NOCHE EN LA "ARENA CRISTAL"

SANTIAGO SOSA Y GUILLERMO BARRIOS, DOS DE LOS CAMPEONES DE LA PASADA JUSTA, ESTA NOCHE EN LA ARENA CRISTAL

El primero se enfrentará contra José Armstrong, y el segundo contra Melquiades Díaz, en match revancha. Un programa de interés que se ofrece a los fans. Milton Raron regresó ya

Por «PETER»

PROGRAMA OFICIAL PARA ESTA NOCHE

En el programa de boxeo amateur, en opción al Campeonato de los «Guantes de Oro», que se ofrecerá esta noche en el ring de la Arena Cerveza Cristal, se llevará a cabo dos encuentros entre boxeadores del peso pluma, que serán sin duda alguna, la parte más emotiva de la gran velada de puños.

Santiago Sosa, campeón feather de 1938, lleva ya un record de diecisiete peleas · No ha perdido más que dos, la primera fué cuando «Chile» Cantero lo eliminó el año pasado, siendo entonces un bantam-weight, y la otra la perdió en un match contra Pedrito Martínez, recientemente, y que fué por cierto uno de los bouts que se recordarán en todas las épocas cuando se hable de las peleas más emocionantes del torneo de amateurs de la Dirección General Nacional de Deportes.

Después de perder Santiago Sosa con Pedrito Martínez, el muchacho del gancho de izquierda que adormece, le ganó por k. o. t. a Pedro Germán y por decisión a Eligio Alvarez, el mismo que el jueves le dió una pelea muy caliente a Pedro Pocy. Esta noche le toca pasar por la misma prueba en que últimamente se vieron Eligio Alvarez y Guillermo Barrios. Esta noche le toca enfrentarse al atleta de Galbán Lobo, contra José Armstrong Valdés, uno de los más fuertes de la división, y de los que siempre es peligro Armstrong es de los que se crece al castigo, y tiene un poder asimilativo extraordinario. Lo ha demostrado en casi todas sus salidas, pero principalmente en sus dos últimas presentaciones.

1ra. pelea a 3 rounds. 95 libras Luis Portela, (Academia), Vs. Jorge Santana, (Academia).

2da. pelea a 3 rounds. 112 libras Pedro Valdés, (S. J. de Dios), Vs Jesús Rivas, (Academia).

3ra. pelea a 3 rounds 118 libras. Antonio Hevia, (Academia), Vs. Jorge Cruz, (Academia).

4ta. pelea a 3 rounds 112 libras. Reinaldo Valladares, (Academia), Vs. Rolando Estrong, (Academia).

5ta. pelea a 3 rounds. 65 libras Raúl Valdés. (Libre), Vs. Baby Delgado, (Academia).

6ta. pelea a 3 rounds 126 libras Humberto López, (Academia), Vs. Antonio Portillo, (Academia).

7ma. pelea a 3 rounds. 105 libras. Abidio Capote, (Libre), Vs Gilberto Azcuy, (B. Vista).

8va. pelea a 3 rounds. 118 libras. Alfredo Pérez Pochet, (Academia) Vs. Juan Luis Astieres, (Academia)

1er. star bout a 5 rounds. 118 lbs. Juan Argudín, (Academia), Vs. Martín Capote, (Academia).

2do. star bout a 5 rounds 135 lbs. Roberto Martínez, (Luganó Stable), Vs. Luis Díaz Cruz, (Academia).

3er. star bout a 5 rounds. 126 lbs. Melquiades Díaz, (Academia), Vs Guillermo Barrios, (Academia).

Star bout final a 5 rounds. 126 lbs. Santiago Sosa, (Galbán Lobo), Vs. José Armstrong, (Academia).

El otro match entre feathers, tiene un cachet parecido al anterior: El de Guillermo Barrios, otro de los Campeones del año pasado, y también el boxer más distinguido de 1938. Barrios tiene un total de veintiuna peleas, y en su record aparecen todas como victorias, a excepción de la que celebró con Santos Hernández, en el mes de mayo. Está es una cuenta pendiente que tiene Barrios, y nos parece que tratará de cobrásela cuando se inicie a fin de año el campeonato de los semiprofesionales.

Guillermo Barrios peleará esta noche contra Melquiades Díaz, que como Barrios, son alumnos de Johnny Cruz, en la Academia Nacional, y en donde se viene discutiendo con gran calor, acerca de la bondad del uno sobre el otro. Podemos asegurar por lo que nos han dicho, que si no es por la pasta de Guillermo, ya se hubieran fajado en los entrenamientos, porque en infinidad de ocasiones, desde el match Barrios-Hernández, le han picado el amor propio en más de una ocasión al empleado de la Secretaría del Trabajo

Melquiades Díaz ya ha perdido con Barrios, pero repetimos que desde el triunfo de Hernández sobre Barrios, el negrito ha venido pidiendo casi con insistencia la revancha. Y por fin, esta noche, la tendrá.

Otros dos encuentros estrellas habrá en el gran programa de esta noche, el de Juan Argudín y Martín Capote y el de Roberto Martínez frente a Luis Díaz Cruz.

Lalo Domínguez era uno de los boxeadores que tuvo su tiempo como ahora lo tiene Joe Coego y como ayer lo disfrutó Fillo Echeverría. Pero ya Lalo siente la nostalgia de que la gente no se ocupa de él, y como el del cuento, se ha armado de un paraguas que no suelta ni para dormir.

Y así ha conseguido un poco de popularidad: Todo el mundo la otra noche le gritaba en la Arena, «Chamberlain!».

Milton Baron, uno de los buenos jueces con que cuenta la Dirección General Nacional de Deportes, ha regresado de los Estados Unidos. El jueves tuvimos oportunidad de saludarlo en la Arena Cerveza Cristal, y lo hicimos con la satisfacción de verlo hasta más rejuvenecido.

Milton Baron, además, es corresponsal en la Habana, de la revista pugilística «The Ring», y a pesar de que escribe más que otros, y hace una buena y efectiva propaganda por el boxeo, nunca le hemos oído hablar de periodismo. Y es que Milton Baron, como todo el que vale, no es lijoso.

Y por eso nosotros nos honramos con su amistad.

Felipe Cuesta, un muchach de la Cuadra de San Juan de Dios, se puso bravo el jueves, porque al final de la pelea a tres rounds que sostuvo con Sebastián Alvarez, los jueces Quintana y Planas le dieron el veredicto a este último.

Cuesta había perdido el primero y tercer round; no empató más que el segundo, pero tal vez su indignación la produjo el saber que otros, con menos acción de la que él desarrolló, han salido con la victoria

Y en este sentido, se lo prometemos a ustedes, Cuesta tiene razón... aunque el jueves le hayan dado muchos golpes.

Cada vez que hay una decisión en el boxeo, que al público le parece mala la cogen con Cuco Conde, el Anunciador, como si él fuera el culpable.

Un detalle más de lo injusto que es el público del boxeo en sus protestas...

APARECE BIEN EQUILIBRADO EL PROGRAMA DE CARRERAS DE HOY EN ORIENTAL PARK

Baby Wag Rebekak y Major Swep fueron adversarios formidables en la del cierre que será la estelar

Por «SUSTITUTO»

El cambio de temperatura tendente a refrescar que irá aumentando gradualmente según pasamos el mes de octubre, ha tenido su termómetro en la afluencia de público en Oriental Park. El pasado domingo siguió en aumento el regreso de los temporadistas, y es de presumirse que hoy mañana domingo, haya aún más hipófilos reunidos en nuestro Hipódromo.

El programa de hoy

Por ser sábado le corresponden seis carreras iniciándose el día con una competencia a milla y un dieciséis en la que hemos dado al viejo Dutchy como ganador, dado el descanso a que fué sometido. En la segunda nos parece que completará el Daily Double, Harry's Choice, por haber ya vencido a muchos mejores equinos en un track muy parecido al que ha de haber hoy. Star Soldier, debió haber ganado su última en un salto más y en ella demostró estar adquiriendo forma, si bien no le será fácil vencer al viejo Tom Jack Jr., honrado veterano que siempre hace un buen esfuerzo y no podemos desechar a Ligththly que ganó su última y son adversarios de cuidado Luke Connell y Rose Hazen y es por lo que nos parece esta tercera cerrera la más dura. La cuarta debe ganarla Wild Money, que aunque su última no lució, puede haber sido por algo anormal que ocurriera y hay que recordar que los señores stewards hicieron varias suspensiones por esa carrera.

Nos gusta por Baby Way, que tendrá gran oposición en las primeras etapas de la carrera de Rebekah y si logra alcanzarla y pasarla después, tendrá que luchar al final con Major Sweep, ejemplar que termina muy fuerte y aunque a Good Friday no le gustan los tracks fangosos, ganó su última y parece muy bien.

TIRO

—Reunión de tiradores.
—Acordaron el programa.
—Revólver, pistola y rifle.

En relación con el Carnaval Deportivo que la Dirección General de Deportes, llevará a efecto durante los meses de diciembre, enero y febrero próximos y de acuerdo con la citación publicada oportunamente, tuvo efecto en la Asesoría de Tiro de esta Dirección, la Junta de Tiradores Nacionales abriéndose la sesión a las cinco y media de la tarde. El asesor de tiro que presidió este acto, explicó cuales eran los fines del Carnaval Deportivo la idea que se proponía desarrollar el Director de Deportes, y la forma en que el tiro debía tomar parte en este Carnaval.

Se sometieron a discusión distintos puntos del programa presentado que al final de la sesión fué aprobado por unanimidad, faltando sólo la aprobación del Director de Deportes y la fijación de fecha para las tiradas.

Para conocimiento general, damos una nota del programa aprobado en principio:

Habrá dos días de tiro, bien alternos o continuos.

Las tiradas se efectuarán mañana y tarde.

Las competencias serán de revólver o pistola y de rifle de los calibres autorizados.

Primer día:

8.30 a. m. Tiro de rifle a 75 pies.

9.30 a. m. Tiro a 50 yardas fuego lento, pistola o revólver calibre 22.

10.30 a. m. National Pistola Math. Pistola o revólver calibre 22.

2:00 p. m. Tiro de rifle a 50 yardas.

3.00 p. m. Tiro de 20 yardas, revólver o pistola salibre 22.

4.00 p. m. Tiro a 25 yardas fuego de tiempo calibre 22.

Segundo día:

8.30 a. m. Tiro de rifle a 50 metros.

9.30 a. m. Tiro a 50 yardas fuego lento. Fuego Central.

10.30 a. m. National Pistol Match, Fuego Central.

2.00 p. m. Dewar Course.

3.00 p. m. Tiro a 25 metros Centro Americano. Fuego central.

4.00 p. m. Camp, Perry. Fuego Central.

Los demás detalles así como el campo de tiro, se darán a conocer oportunamente.

Los hermanos Celaya vencieron fácilmente en el estelar, anoche

SPORTS — DIARIO DE LA MARINA — SPORTS

PAGINA CATORCE — LA HABANA, SABADO, 7 DE OCTUBRE DE 1939 — AÑO CVII

MUCHA ANIMACION PARA EL POLO DE LOS TEAMS SENIORS

Todas las mañanas los equipos están practicando y se presentarán en gran forma

Todas las mañanas están realizando magníficas prácticas los jugadores que integran los equipos que participarán en el próximo campeonato de Polo Nocturno, que será iniciado el día trece del actual, viernes, en el Campo Cerveza Polar.

Los «Rancheros» están realizando su entrenamiento en forma misteriosa, en la finca de Guzmán, a fin de presentarse como «navajas», para su encuentro con el Regimiento 6, que será el inicial de esta contienda.

Tanto Guzmán, como Collazo, Coquito Montalvo y Tarafa, se encuentran en excelente forma, y en lo que respecta a Efraím Hernández, se encuentra fresco aún de su labor en el campeonato junior que se ha venido celebrando en el Campo Polar.

Los campeones del Regimiento 6, contra los cuales dirigen su atención todos los teams, en sus deseos de batirlos, presentarán el mismo conjunto que les dió el trofeo del año pasado, o séase Belisario, Capote, Heri Hernández y Ferrer, con la adición de Frank Hernández, un jugador joven de gran promesa.

El segundo turno de ese programa, lo cubrirán las huestes de la Ayudantía General, que además de Nápoles Rodríguez, Fernández y Pérez, contarán con el refuerzo de Manolo Larrubia, jugador internacional, de reconocida experiencia, y el Polo Club, compuesto por los jóvenes Mario y Ricardo La Cal, Camilo de Castro y José A. Alvarez Puig(, los cuales aspiran a conquistar su segundo campeonato consecutivo, y creen que esta competencia les viene admirablemente para lograr su objetivo.

Rápidamente se están agotando las tres mil invitaciones que se han confeccionado por la Dirección General de Deportes para el programa inaugural, ya que son deseos del Comandante Mariné, Director General de Deportes, son que la mayor concurrencia asista esa noche al Campo Cerveza Polar.

Aquellas personas que se encuentren interesadas y que no hayan recibido aún, sus invitaciones, deberán solicitarla a la Asesoría de Polo de la Dirección General de Deportes, con tiempo suficiente para que lleguen a su poder.

El programa final de la justa de los juniors, anunciado para anoche, tuvo nuevamente que suspenderse, debido a la lluvia que cayó en horas de la tarde.

DODGE 1940
LOS KILOMETROS EN Dodge CUESTAN MENOS

SELECCIONES por SUSTITUTO

PRIMERA CARRERA.—RECLAMABLE
Milla y un dieciséis Para ejemplares de 3 y más años. Premio: 125 pesos.
DUTCHY: Está descansado.

Dutchy	x110	Puede con el grupo.
Exceed	109	Le gusta la pista.
Manor Lady	112	Contendiente de cuidado.
Noreda	x107	Corriendo bien.

También correrán: Regusted, 112; Atcines, 112 y Probationer, 115.

SEGUNDA CARRERA.—RECLAMABLE
HARIY'S HOICE: Gran fanguero.
Seis furlones. Para ejemplares de 3 y más años. Premio: 135 pesos.

Harry's Choice	115	No se tome en cuenta su última.
Foreign Lady	112	Está corriendo bien.
Disruption	112	Amiga de sorpresas.
Omar Jones	108	Hoy puede caer.

También correrán: Mikey's Boy, 115; Parwrack, 105; Shadodgraph, 107 e Imigert, 110.

TERCERA CARRERA.—RECLAMABLE
Seis furlones. Para ejemplares de 3 y más años. Premio: 135 pesos.
STAR SOLDIER: En carrera difícil.

Star Soldier	108	Progresando en forma.
Tom Jack Jr.	112	Viejo honrado.
Lightly	111	Ganó su última.
Luke Connell	114	Nos parece corta distancia.
Rose Hazén	105	Puede sorprender.

También correrán: Temperamental, 109 y Gay Streamer, 102.

CUARTA CARRERA.—RECLAMABLE
Seis furlones. Para ejemplares de 3 y más años. Premio: 135 pesos.
WILD MONEY: En su pista.

Wild Money	113	No se tome en cuenta su última.
Bo Dean	113	Viene de la distancia.
Step Aside	108	Mejorando. Por aquí.
Speedy Skippy	113	Puede hasta ganar.
R. L. Baker	105	Una posibilidad.

También correrán: Flo Along, 105; Kwamudi, 105; Midnight Star, 108 y Sky Orme, 108.

QUINTA CARRERA.—RECLAMABLE
5 y medio furlones. Para ejemplares de 3 y más años. Premio: 135 pesos.
QUIET LASS: Le gusta el track.

Quiet Lass	107	Luce bien colocada.
Dawning Hope	115	Si arranca bien.
Bravo Caruso	115	Ganú su última.
Spoiled Boy	115	Otro con chance.

También correrán: Little V., 112; Addis Ababa, 107; The Bouncer, 110

SEXTA CARRERA.—RECLAMABLE
5 y medio furlones. Para ejemplares de 3 y más años. Premio: 135 pesos.
BABY WAY: En carrera apretada.

Baby Way	103	Llegará a tiempo.
Rebekah	105	La velocidad.
Major Sweep	114	Finalista. Probable.
Good Friday	114	Ganó su última.

y Lugen Lugage, 112.

También correrán: Alanova, 99; Uma, 103 y Maslisa, 97.

DECLARA OCTAVIO MACHADO QUE EL TEAM CUBANO ESTA DEMOSTRANDO GRAN FORMA

MEXICO CITY, ocubre 6. (AP).— Octavio Machado, capitán del equipo cubano de tennis que chocará con los mexicanos comenzando el próximo día 12 de Octubre la serie Cuba México, declaró hoy que se encontraba muy satisfecho por las demostraciones ofrecidas por los criollos en las prácticas.

«Todos están muy bien», dijo Machado, «desde luego, siempre toma algunos días para adquirir la mejor forma, después de un viaje. pero tanto los hombres como las féminas están redondeando su juego perfectamente, y hasta el momento, no han sido afectados por la altitud».

Esta noche los cubanos tomarán parte en un programa de radio, y más tarde hicieron apariciones personales en un teatro de la capital.

BUENA SEASON DE BASKET OFRECERA LA ASS. FEMENINA

MYC, campeón del año pasado, espera retener el título conquistado en gran lucha

Con mayor interés cada día siguen desenvolviéndose las prácticas de los equipos que concurrirán al campeonato juvenil de basket ball de la Asociación Atlética Femenina de Cuba que quedará inaugurado el próximo día 17 en uno de los principales terrenos de esta capital.

El colegio Academia Caballero que participará en esa justa, dirigido y entrenado por María Luisa Bonafonte ha comenzado sus prácticas en el pequeño floor del club Teléfonos, pero de un momento a otro se trasladará al piso del Cubaneleco, del Asturias o del Atlético para poder ensayar con más libertad, ya que hoy día carecen de espacio suficiente.

En el Cubaneleco también se practica con entusiasmo y Ramón Azcárate, que tiene el propósito de rendir una victoriosa campaña al frente de los conjuntos de ese club, entrena a sus novatas conjuntamente con las juniors y seniors, al objeto de que éstas, con más experiencia y conocimientos hagan trabajar fuerte a las aspirantes a formar el team juvenil. Así cada tarde las novatas celebran diversos ensayos contra las seniors, para que éstas las fuercen y poder Azcárate formar diversas combinaciones en busca de la más efectiva para que sea la que rompa el fuego el día 17.

Por Guanabacoa también la actividad es intensa y las pequeñas novatas del colegio Cristo Rey prestan gran atención a su entrenamiento, siendo posible que las pequeñas discípulas de Valladares, sorprendan por su velocidad y resistencia. El Cristo Rey presentará el equipo más joven del torneo y en basket ball, como en todos los deportes, es un factor importante poder contar con jóvenes atletas que llegan a la competencia con el más vivo interés de consagrarse.

El Miramar también tiene punch, Sus muchachos son de gran estatura y muy fuertes, y el equipo luce con más conocimientos del basket ball que el presentado el pasado año. Cappy Campuzano está efectuando fuertes prácticas en estos días

BALOMPIE

—Gran programa el domingo.
—Actividad en el Hispano.
—Los cubanos en Bogotá.

Betancourt y Seyca serán los equipos de Serie B, que iniciarán el programa de futbol del domingo, que tiene como aliciente mayor el match entre el Deportivo Centro Gallego y Juventud Asturiana, que se celebrará en el turno estelar.

Antes del match de los rivales, se presentarán Iberia y Deportivo Puentes Grandes.

Un programa atractivo.

Ya está en funciones la nueva Directiva del Deportivo Hispano América. En la noche del jueves, en medio de una gran animación, tomaron posesión de sus cargos los señores elegidos.

Hubo discursos, como es natural, y uno de ellos lo pronunció el señor Díaz Landrove, que es el sustituto de Rafael Armada en ese aspecto.

Ahora verán ustedes la actividad que se advertirá en el «Hispano». Allí ahora todo sobe a «Relámpago».

El último partido celebrado por la Selección Habana, en Bogotá, el pasado domingo, fué arbitrado por Roland Cross. Y como en los anteriores encuentros, los cubanos tuvieron mala suerte.

A los veinte minutos entre Mario y Tuñas, consiguieron el empate a un goal, que fué el resultado del primer half.

En la segunda parte, a los diez minutos, Mario anotó el segundo goal para los cubanos, pero instantes después, los del Independiente empataron. Por último, Mario pasa a Matamoros, éste corre la línea, central, y Tuñas vuelve a desempatar, poniendo el score 3x2 a favor de la Selección Habana.

Ya en los finales del match, se produce un corner contra los de La Habana. Así lo declara el árbitro, pero el público formó la gran escandalera, se lanzó al terreno, y se formó la consabida cámara húngara, en la que hubo papazos de una y otra parte.

Intervinieron los señores encargados del orden público, despejaron el terreno, se enfriaron un poco los ánimos, y se continuó el juego, tirándose el saque de esquina. El público quería un penalty.

Se tira el corner. Juan Ayra se lanza para agarrar el cuero, pero éste pega en el larguero y va a los pies de Zapata, quien remata y anota el goal del empate a tres.

Y ya tienen ustedes la historia de lo que fué el match del domingo en «El Campin».

La alineación del equipo cubano fué así: Ayra, Barquín y Panchito; Bolillo, Valdivia y Bolero; Matamoros, Mario, Dávila, Tuñas y Sosa.

Mañana habrá grandes fiestas en Puentes Grandes con motivo de la festividad de San Jerónimo, patrón re ese simpático poblado.

El Club Deportivo Puentes Grandes ha organizado un gran festival que comenzará a las seis de la mañana con el toque de Diana y terminará por la noche con un gran baile que tendrá lugar en el local social, sito en la Calle Real No. 46.

Muy agradecido a la invitación que nos envía el Presidente Wilfredo Fernández.

En esta última fiesta estaremos representados dignamente, por el amigo Cuco Conde, gran entusiasta del baile.

En segunda convocatoria han quedado citadas para el próximo lunes, día 9 a las ocho y media p. m. en los salones del Centro Gallego, la Comisión de Propaganda y Comité de Damas del Club Deportivo Centro Gallego.

Es importantísimo la asistencia de todos a esta reunión, ya que se tratarán asuntos de importancia, tales como: la exhibición de premios a los que resulten triunfadores en el concurso, cambio de impresiones respecto al mismo, liquidación de insignias asuntos generales, etc., etc. Los Secretarios de ambos organismos señora Josefina Lancha y Sr. José Vázquez, esperan celebrar ese día estas reuniones, que no pudieron celebrarse el jueves pasado, por falta de quorum a consecuencia del mal tiempo.

Estas reuniones se celebrarán con cualquier número de asistentes.

AJEDREZ

Por ARMANDO BUCELO

Recibimos con verdadera satisfacción la noticia de que a Rafael Blanco, uno de los componentes del equipo cubano que acaba de participar en Buenos Aires en el torneo de las naciones, le han otorgado el premio de brillantez por su partida con Khan, del team francés. El juego de Blanco ha sido considerado por los jueces como el más correcto, en el terreno de la combinación de todos cuantos fueron sometidos a juicio crítico.

Rafael Blanco, es el subdirector de la Federación Nacional de Ajedrez de Cuba, y Capablanca es el Director de dicha Federación, habiendo conquistado la medalla de oro por el mejor score personal de los 116 jugadores aspirantes

Felicitamos a la Federación Nacional de Ajedrez de Cuba porque dos de sus miembros prominentes han alcanzado para gloria de Cuba, los más altos honores de tan magna competencia. Enhorabuena y abrazos para Capablanca y Blanco, héroes de la contienda de Buenos Aires.

Andrés y Azpiri hicieron 20 tan- tos. El primero fué a 24 iguales. En el programa de hoy, Ituarte y Uriona, contra Ibarlucea y Ugartechea

Por ELADIO SECADES

La combinación casera de Marquina se llevó en un soplo el estelar de anoche. Andrés anda con la tragedia más negra metida en la cesta. Azpiri estuvo algo mejor que el cubano, pero tampoco podía «Cerebrina» hacer diana con el proyectil. Y de ese modo, adelante el escribiente y el señor Alcalde detrás, se adueñaron en lo absoluto del ritmo de la cartonera y acabaron con una cómoda superioridad de diez tantos. De satisfacción no cabía luego Don José en el elevador del Hotel...

Para la cátedra fué un terrón de azúcar deslizado en el menú... Pero antes, en el primer partido, padeció los efectos de un empate trágico en cuya elaboración intervino la canasta furibunda del orate Aguinaga.

La cartelera de ayer iniciose con un pequeño drama. Martín y Eugenio perdieron, por un sólo pedazo, con Aguinaga y Hugues, pareja singular que contiene la paciencia de un cubano y el brío irreflexivo, tremendo y casi patológico del aldeano vasco de las anécdotas de hilaridad infalible. Fueron el pequeño Martín y Eugenio los primeros en constituirse en el tanto 24, víspera de la meta. Pero allí quedaron inmóviles porque Aguinaga y Hugues fueron derechamente del 21 al 25, en uno de esos finales como para que los pelotaristas no puedan olvidarlo nunca.

Aguinaga tuvo momentos en que el frontis se estremecía a sus embestidas y momentos en que la pelota le pegaba lo mismo en el taco que en el bolsillo y en que igual le sacaba ruido a la chapa que atentaba contra la salud del humilde tantea- dor. A 24 iguales Eugenio no pudo devolver una pelota que se le arrimó a la pared. Los mejores han dó Hugues en el color vencedor y Martín en el vencido.

Después de esa tormenta vino la calma que fué el estelar. Para grande y grande resultó por los hermanos. Por regla general cuando los Celaya han jugado juntos en el asfalto de Concordia, no han podido hacer un juego uniforme y efectivo. El Alcalde en un exceso de pundonor, ha querido que su hermano lo hiciera todo tan bien que al escribiente nervioso se le iban algunos borrones. Anoche Anoche salieron con buen impulso y ni Andrés ni Azpiri pudieron evitar que la combinación marquinesa fuese ama absoluta de los acontecimientos. Don José (el honesto Alcalde) pegó buenos rebotazos con el revés y también algunos sueltos con la derecha, fué un guardián impenetrable de sus cuadros, mientras Melin tenía bien cicatrizado el tobillo en el revés y con la derecha hacía bailar al pobre Azpiri, que tuvo un trabajo muy penoso, por lo forzado.

Andrés, que más se fué desconcertado a medida que mayor era el dominio de los hermanos, y Azpiri, que como dejo dicho tampoco pudo evitar el palizón, arriaron el trapo blanco con veinte tantos conseguidos. No hubo vueltas, ni acercamientos peligrosos, ni tantos de emoción dilatada.

Un mundo de análisis tiene el estelar de hoy... Ituarte y Uriona contra Ibarlucea y Ugartechea. En situación normal no tendría con por estos últimos. Pero Ituarte nos pareció muy mal. Pedió el aire en los primeros tantos. Pero si se estudia este detalle, hay que estudiar también la impresión del repriss de Ugartechea, que tampoco hizo gran cosa a raiz de su regreso al asfalto.

Lo único que puede adelantarse es una idea de lo que ha de jugar Uriona, que es pelotari de una marcha, sin excesos y sin alardes, pero segura y batalladora. Porque en lo que respecta a Ibarlucea, ya tampoco Tarzan es jugador que acepte augurios, porque en su juego se están registrando últimamente considerables alternativas. Así le hemos visto jugar muy bien en los dos últimos partidos, sobre todo en el último que jugó acompañado de Guillermo y extremadamente mal aquel en que él y Ermua perdieron contra Emilio y Guillermo. Ibarlucea perdió el punto de mira en la decena final y no dió una más.

Si Ibarlucea juega como en sus dos últimos, será para Ugartechea un compañero capaz de hacerle entrar en juego. Pero si Tarzán desciende otra vez, muy poco ha de necesitar Ituarte para ganar con Uriona el estelar de hoy.

Pero todas esas pertenecen al grupo de consideraciones que después se desvanecen frente a la realidad de la cancha. Lo cierto es que nos encontramos ante un partido muy interesante y que mucho público acudirá a presenciarlo.

RESULTADO DE LA FUNCION DE ANOCHE

Primer Partido

Aguinaga y Hugues, blancos
Martín y Eugenio, azules
Ganador: BLANCOS.

Primera Quiniela:

Ganador: ANDRES.

Segundo Partido

Hermanos Celaya, azules
Andrés y Azpiri, azules
Ganador: BLANCOS.

Segunda Quiniela:

Ganador: ARGARATE.

Tercer Partido

Guruceaga e Ibarlucea, blancos
Argárate y Salazar, azules

Ganador: BLANCOS.

PROGRAMA PARA HOY

PRIMER PARTIDO, a 25 tantos, Ugalde y La Paz, blancos, contra Ochoa e Ibarlucea, azules. A sacar, ambos, del cuadro 10.

PRIMERA QUINIELA, a 6 tantos: Lorenzo, Pistón, Ituarte, Ibarlucea, Ugartechea y Uriona.

SEGUNDO PARTIDO, a 30 tantos, Ituarte y Uriona, blancos, contra Ibarlucea y Ugartechea, azules. A sacar, ambos, del cuadro número 10.

SEGUNDA QUINIELA, a 6 tantos: Gabriel, Aurelio, Mateo, Elizondo, Egozcue y Emilio.

TERCER PARTIDO, a 30 tantos, Egozcue y Areitio, blancos, contra Elizondo y Mateo, azules. A sacar, ambos, del cuadro 10.

LOTERIA NACIONAL

DESDE EL 18 DE OCTUBRE

CON EL VALOR DEL BILLETE USTED JUEGA TERMINALES

PLAN DE PREMIOS

1r. premio	$ 50,000.00
2o. ,,	,, 10,000.00
3o. ,,	,, 5,000.00
4o. ,,	,, 3,000.00
5o. ,,	,, 2,000.00
6o. ,,	,, 1,000.00
5 premios de	$ 500 00
15 ,, ,,	,, 100.00
534 PREMIOS DE	,, 60.00
2 aproximaciones al 1o.	$ 500.00
2 ,, ,, 2o.	,, 200.00
2 ,, ,, 3o.	,, 125.00
99 aproximaciones a la centena del 1o.	$ 50.00
" " " " 2o.	" 50.00
" " " " 3o.	" 50.00
Terminales a la centena del 1o.	$ 1200.00
La Fracción	,, 12.00
Terminales a la centena del 2do.	,, 400.00
La Fracción	,, 4.00
Terminales a la centena del 3o.	,, 200.00
La Fracción	,, 2.00

90,200 FRACCIONES PREMIADAS
BILLETES Y TERMINALES

M.E.C.D. 2016

SE CELEBRA ESTA TARDE EN CINCINNATI EL TERCER GAME DE LA SERIE

Tomás de la Cruz les pitcheará hoy a las estrellas americanas

SPORTS DIARIO DE LA MARINA SPORTS

AÑO CVII LA HABANA, SABADO, 7 DE OCTUBRE DE 1939 PAGINA QUINCE

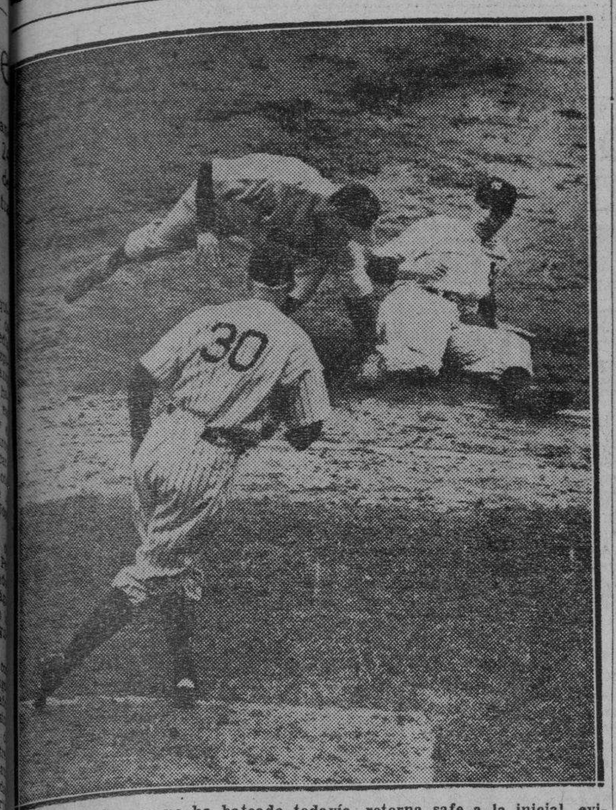

Joe Di Maggio, que no ha bateado todavía, retorna safe a la inicial, evitando que Lombardi le sorprenda.

PEDRO GALIANA

Desde el Bull Pen

—Vernon Gómez contra el novato Thompson.
—Los Rojos llegaron silenciosos a Cincinnati.
—Los Yankees respetan bastante a Paul Derringer.

La lucha de esta tarde será entre Vernon Gómez y el novato Thompson, aunque McKechnnie espera una buena reacción de sus Reds, nosotros tememos que el californiano coloque a los Yankis a un paso del «goal»... Gómez estará luchando contra la ley de los averages en este juego... Ha ido cinco veces al box en series mundiales y todavía está por encontrar quien le robe la decisión... En dos ocasiones distintas se ha visto en grave aprieto, pero, Johnny Murphy ha salido en su rescate, y ahí ha terminado la complicación... Por rara coincidencia, cada vez que Vernon Gómez ha pitcheado los Yankis han bateado con facilidad a la oposición... El día que trabajó frente a Lon Warneke, en 1932, ganó con score de 5 por 2... En 1936, alcanzó su segundo triunfo con una anotación de 18 por 4 sobre los Gigantes... Y reprisó en el partido final, frente a Fitzsimmons con score de 13 por 5... En 1937 venció por cuarta vez con score de 5 a 1... Y el año pasado dominó a los Cubs, 6-3, en aquel game notable que estuvo a punto de colocar a Dizzy Dean en el top...

Si la victoria le corresponde nuevamente, Gómez establecerá un record que será muy difícil de igualar en el baseball... McKechnnie, mientras tanto, se juega una carta importante con Thompson... Si el muchacho le responde, tendrá un gran chance de volver a la lucha, dependiendo nuevamente de Derringer y de Walters... Si el chico fracasa, entonces tendrá que considerar perdida su ambición...

Los Yankis practicaron ayer en Crosley Field, y, según el cable, no encontraron dificultades algunas en el terreno, que desconocían por completo... Los Rojos no quisieron ensayar... Tan pronto llegaron fueron a sus casas respectivas y evadieron toda conversación con los cronistas de sports. Gómez tiró algunas bolas en los ensayos, y McCarthy lo encontró tan bien de su dolor, que en seguida lo escogió para pitchear el juego crítico de la serie...

En Cincinnati no se ha perdido el entusiasmo, pese a la pobre situación del team Rojo... Cuando los jugadores llegaron a la estación, fueron recibidos con banderas y voladores, pero, los mismos players pudieron apreciar que los fanáticos blofeaban, ya que en su interior parecían descubrir que se consideraban totalmente vencidos...

Un fanático ha hecho la promesa de vivir comiendo solamente perros calientes durante un año, si los Rojos salen del hoyo donde están metidos y ganan finalmente el clásico... Y otro es capaz de apostar todo el sueldo del mes de su oficina, si le conceden TRES GAMES!!!

Aunque ustedes crean lo contrario, los Yankis le tienen cierto respeto a Paul Derringer, y no quisieran enfrentarse nuevamente con él... Hasta Charley Keller, que le pegó el tribey de la victoria en el noveno inning del primer game, admite que Paul tiene más variedad que un pavo de Noche Buena... Y otros aseguran que sus bolas son mucho más difíciles de conectar que las de Bucky Walters... Keller, incidentalmente, no se siente nada preocupado en su primera serie mundial... Dice que desde el primer momento se hizo la idea de que tenía que responder en los pinches... Y, ya saben ustedes la historia...

Bill Benswanger, presidente de los Piratas, hubiera querido que la contrata de Frisch se hubiese hecho pública durante los juegos de la serie, para ganar buena publicidad, pero, parece que Frankie no pudo mantener el secreto mucho tiempo y lo divulgó... Joe DiMaggio no ha empezado a batear todavía... Los pitchers Rojos le han limitado su ataque a dos hits y nadie puede esperar que esto siga por más tiempo... El californiano está a punto de soltarse, y cuando eso suceda, los «national leaguers» verán un verdadero champion-bat en acción...

Todos los jugadores del New York confiesan que el coach Art Fletcher fué quien ganó el primer desafío al Cincinnati, y si esto es cierto, ello marca la primera vez en la historia que un coach recibe una decisión...

Cuando Flash Gordon se encontraba en primera y Babe Dalhgren conectó un tubey largo por el left... Fletcher, conocedor de que Wally Berger tiene un brazo débil, no detuvo a Gordon en tercera y le ordenó que siguiese para home... Mientras Linus Frey recibió la tirada y pivoteó para tirar a Lombardi, el second baseman de los Yankis se deslizó en home y empató el score sensacionalmente... Fletcher tuvo que pensar rápido y pensó, ordenando a Gordon que siguiese hasta home... Esto dió una carrera importantísima a los Yankis, y por eso los Yankis aseguran ahora que Fletcher merece crédito por esa decisión...

Tiny Sullivan, el carga-bates de los Yankis, ha hecho unas revelaciones interesantes al llegar a Cincinnati... Dice que los Mulos gustan de atender personalmente a sus bates, y confiesa que muchos se han dicho cuatro cosas cuando le han visto «curándolos» después de los games!... Joe DiMaggio usa el bate más pesado del equipo... De 36 onzas... Y Crosetti, emplea el más ligero... De 32... Cuando el team está en un slump, todos batean con tinajuelas de 34 onzas... Y cambian ligeramente su posición en el home...

Selkirk es el que más bates rompe en el club... Y Gordon el que más veces cambia de pesos... El team rompe un promedio de 46 bates al mes, siendo los pitchers de «sinker-ball' los que mayor estragos ocasionan...

CONSTANTE Y MALLUQUIZA MENOR LUCHARAN EN NOTABLE PARTIDO, ESTA TARDE EN EL HABANA-MADRID

Uría con el criollo y el Maestro con el delantero español. Montes tendrá partido fuerte a segunda hora. Tres ases más. Bueno será el aperitivo de esta tarde en el Habana Madrid

Función de gala será la de hoy sábado, en el Habana-Madrid. Tres partidos admirablemente bien nivelados se discutirán esta tarde en la fresca y cómoda Bombonera de Belascoain y Sitios. Comenzará el programa con un encuentro en que figuran dos buenos delanteros, que han adelantado mucho últimamente. Nos referimos a Salvador y Torres

Acompañando a estos dos atletas criollos, saldrán a la cancha dos zagueros que se han captado siempre las simpatías de los fanáticos por su empeño constante de hacer el mejor papel posible, por poner a contribución todas sus energías en su deseo de obtener la victoria. Nos referimos a Buendía y Malluquiza mayor. En esa forma, innegablemente, el encuentro resultará interesantísimo y todo hace esperar que el match de apertura resulte tan bueno como cualquiera de los que le seguirán.

Montes se enfrentará con Onaindia. El Acróbata estará guardándole la espalda al delantero pinareño mientras Gayarre será el hábil cooperador de Onaindia. Dos delanteros en plenitud de forma, dos zagueros que se han buscado un puesto entre la crema del cuadro a causa de sus méritos. Montes posee un ataque demoledor y mucho tendrá que jugar el Tenor, que conoce bien cómo dispara el Guajirito, para contener la ofensiva del delantero rival.

Pero Onaindia es también un delantero peligroso. Su juego es difícil de contrarrestar y por ello el color que defenderá el pelotari español tendrá muchas posibilidades de victoria. Un partido excelente.

Constante y Malluquiza menor se medirán en un combate interesantísimo en el turno final. Uria y Epifanio, estelares defensores de los cuadros graves pesarán también muchísimo en el desarrollo de este partido que resultará muy emocionado para los felices espectadores que hayan de presenciarlo. Un fin de fiesta magnífico para una función cuajada de atracciones.

Programa de la función de hoy

PRIMER PARTIDO a 25 tantos. Salvador y Buendía, blancos, contra Torres y Malluquiza mayor, azules. A sacar los primeros del 14 y los segundos del 14 y medio.

PRIMERA QUNIELA a 6 tantos. Malluquiza mayor, Torres, Salvador. Buendía, Montes y Gayarre

SEGUNDO PARTIDO a 30 tantos Montes y Aníbal, blancos, contra Onaindia y Gayarre, azules. A sacar ambos del cuadro 14 y medio.

SEGUNDA QUINIELA a 6 tantos Onaindia, Malluquiza menor, Uria Epifanio, Aníbal y Constante.

TERCER PARTIDO a 30 tantos Constante y Uria, blancos, contra Malluquiza menor y Epifanio, azules. A sacar los primeros del 14 y los segundos del 14 y medio.

REGLA Y FORTUNA EN GRAN ENCUENTRO AMATEUR, MAÑANA

Sólo faltan cuatro programas para que finalice la campaña de base ball de la Liga Nacional de amateurs y mañana tenemos anunciado el primero de ellos, comprendiendo magníficos games para cuatro terrenos distintos.

EN LA UNIVERSIDAD: En el home de los Caribes por ejemplo, se llevará a cabo un doble header extraordinario que debe reunir numerosos aficionados en las tribunas... El Regla se verá con el club Fortuna en el turno inicial, y los Marqueses del VTC entablará una batalla interesante después con el team de la Marina...

EL CUBANELECO: En los predios reglanos se verán otros cuatro favoritos... Los azucareros del Hershey lucharán a primera hora con el equipo del Teléfonos... Y los patriotas del Yara tratará de detener el empuje del Círculo de Artesanos.

POR EL INTERIOR: el team del Club Atlético de Cuba hará una visita a los cienfuegueros, para discutir con ellos la posesión del segundo lugar, y el Cubaneleco se establecerá en Cárdenas, para insistir en su ascenso a la primera división.

Como se vé, todos los encuentros anunciados parecen interesantes, y esto motivará buenas exhibiciones en todos los fields... El programa fijado para el home de los Caribes no tiene desperdicios, y creemos sinceramente que debe reunir buena multitud en el stadium y el marcado para el Cubaneleco Park, se nos antoja tan importante que, constituirá la máxima atracción de la semana.

En la visita que hace el Atlético a Cienfuegos se jugará también buen base ball y de paso se proporcionará a Marrero la oportunidad de desquitarse de la derrota sufrida a manos de los Tigres durante la eliminación.

VERNON GOMEZ CONTRA JUNIOR THOMPSON, EN EL TERCER JUEGO DE LA GRAN SERIE MUNDIAL DE BASE BALL, HOY

Los Yankees se dieron gusto en las prácticas, botando varias veces la pelota por encima de las cercas. Los fanáticos de la Ciudad Reina apoyan aún a los players Rojos. DiMaggio se limpió un poco la vista. Estuvo practicando solo durante 20 minutos. Otros detalles sobre la Serie Mundial

ESPECIAL PARA EL «DIARIO DE LA MARINA»

Por SID FEBER
Cronista de la Prensa Asociada

CINCINNATI, Ohio, Octubre 6. (AP.)— A sólo dos juegos de la humillante «pollona» y teniendo delante la perspectiva de tener que enfrentarse con el tercer miembro de ese famoso pitching staff de brazos adoloridos de los New York Yankees, los Reds de Cincinnati llegaron hoy a esta ciudad, negándose testarudamente a admitir que «ya han sido liquidados».

Los fanáticos del club opinaban lo mismo, apesar de que los Yankees realizaron unas prácticas convincentes, calienticas, en las que desplegaron buena parte de su dinamita al bate, y que se supo desde temprano que Lefty Gómez, con el costado adolorido y todo, será el lanzador del club en el tercer encuentro de la serie, llevando de oponente al novato «Júnior» Thompson.

Algunos cientos de los todavía sorprendidos fanáticos de esta basebolera ciudad fueron a la Estación a recibir el tren especial que condujo a los players rojos desde New York a Cincinnati, tras de haber perdido los dos primeros games de la serie. Y aplaudieron delirantemente a sus favoritos, dándoles palmaditas en la espalda, como si quisieran significarles: «No se ocupen, muchachos: ahora están en casa. Y la cosa será distinta!»... «Mañana les demostraremos a esa gente cómo se juega a la pelota en Cincinnati!»

Muchos entusiastas más se encontraban en las aceras del hotel donde los players han establecido su cuartel general, y muchos entraron hasta el lobby.

Los Yankees, que llegaron minutos después, fueron igualmente recibidos con entusiasmo. Cuando los fanáticos reconocieron a Joe DiMaggio, que no ha podido empezar a batear todavía, lo aplaudieron delirantemente, lo mismo que a Monte Pearson, que dejó en dos hits a los Rojos en el segundo game de la serie para igualar la proeza más notable de pitching que se ha realizado en serie mundial, y a Red Ruffing, cuyo pitching magistral del partido de apertura, cuando dejó en 4 hits a los Rojos, colocó a los Yankees en una arrancada brillante.

DiMaggio sonrió a los aplausos y prometió divertirse durante los juegos que se efectúen en Crosley Field, enviando batazos sobre las cercas del left y del right.

Después del encuentro de mañana, tercero de la serie, el cuarto y quinto se jugarán, si son necesarios, en el mismo Crosley Field el domingo y lunes por la tarde.

El californiano, campeón de los bateadores de la Liga Americana este año, se enfrentó con Spud Chandler en las prácticas de hitting y metió una recta por encima de las cercas del centerfield, a 384 pies del home plate. «¡Bonita cerca!» —fué su único comentario... Después, dedicó toda su atención a las vallas del left field y metió otro batazo a la altura máxima de las graderías.

«Debo estar perdiendo el punch» —dijo entonces Joey. Y, como resultado, pasó 20 minutos extra, bateando, después que todos sus compañeros se habían retirado, tratando de recuperar su swing.

Al completar los 20 minutos, Joe se sintió satisfecho. Envió tres pelotas por encima de las cercas, llegando la última de fly al techo de una lavandería que está en la misma cuadra que el terreno de pelota.

Joe Gordon, «Pisa Bonito» Selkirk y Jake Powell también batearon «home runs» para aumentar la pérdida del club en sus prácticas. Cada uno metió una pelota fuera del terreno y lució satisfecho... Los Reds, en cambio, no se aparecieron por el field. El manager Bill McKennie se reunió con ellos en el club-house y después de celebrar un mitin privado los despidió, con un lacónico: «Hasta mañana!»... Los players se retiraron entonces, silenciosamente.

Aunque Gómez está usando todavía un chaleco debajo del uniforme, para aliviar el dolor del costado, provocado por la distensión muscular que experimentó hace dos semanas, los Yankees lo han anunciado oficialmente para pitchear mañana en el tercer game. Esto, a menos que él mismo le informe a McCarthy que no está listo.

Cuando McCarthy mencionó su nombre para pitchear, Gómez realizó un ligero ensayo y después de tirar varias pelotas anunció que estaba «okey».

«Me pareció en excelente forma, aunque no tiró una sola pelota fuerte» —dijo Jorgens, tercer catcher del club, que recibió sus lanzamientos en práctica.

Charles Keller, el nuevo outfielder de los Yankees, anotando la carrera de la victoria en el primer juego de la Serie Mundial.

TIENE VENTAJA EL CHICAOG NACIONAL EN SU GRAN SERIE

Bill Lee se destacó como hurler y como bateador para dar a su club la victoria: 4 por 2

CHICAGO, octubre 6. AP. —Big Bill Lee condujo hoy a los Cubs de Chicago a una victoria de cuatro por dos sobre los Medias Blancas, y esto colocó a los Oseznos en la delantera en la serie que efectúan los dos equipos por la supremacía base bolera de la ciudad.

Después de haber dividido honores en los dos primeros encuentros celebrados, los Cubs tomaron la delantera hoy gracias al pitching brillante de Big Bill y al hitting oportuno de los hombres de Gabby Hartnett.

Los Chisox comenzaron bien el match, tomando una delantera de dos carreras. En el primer inning Joe Kuhel conectó un tubey por el right field y anotó en el single de Luke Appling. En el cuarto, Appling volvió a singlear, Eric McNair cambió la base y Gerald Walker bateó de hit al center, para empujar la anotación de su short stop.

Pero, ahí terminó la fiesta. Después de haber sido contenidos en dos hits en los cuatro primeros innings, los Cubs se soltaron ante el zurdo Thorton Lee, y le anotaron la primera carrera en el quinto.

Lee comenzó la entrada con un pase, se robó la intermedia y cuando Hack bateó de hit, pisó la goma encantado. En el sexto, Augie Galan disparó un single, Carl Reynolds se fué de tubey y Glenn Russell murió en un infield para meter a Galan con la carrera del empate.

En el septimo, después que Lee había elevado un fly para ser out, Hack disparó un doble y anotó en el single de Billy Herman. Bill Dietrich sustituyó a Lee en el box, y retiró a los Cubs sin más daño.

La última carrera de los nacionales cristalizó en el octavo, por single de Gabby Hartnett, un infield out y hit de Dick Bartell.

CHICAGO SOX (LA)

	V.	C.	H.	O.	A.	E.
Bejma, 2b	4	0	0	2	0	0
Kunel, 1b	3	1	1	6	0	0
Kreevich, cf	4	0	1	4	0	0
Appling, ss	4	1	3	1	3	1
Mc Nair, 3b	3	0	1	0	2	0
Walker, lf	4	0	1	3	0	0
Rosenthal, rf	3	0	0	5	0	0
Tresh, c	3	0	0	3	1	0
Steinbacher, x	1	0	0	0	0	0
Marcum, xx	1	0	0	0	0	0
Lee, p	3	0	1	0	0	0
Dietrich, p	0	0	0	0	1	0
Totales	33	2	8	24	7	1

1 bateó por Tresh en el 9o.
2. bateó por Dietrich en el 9o.

CHICAGO CUBS (LN)

	V.	C.	H.	O.	A	E.
Hack, 3b	4	1	2	0	4	0
Herman, 2b	4	0	1	2	4	0
Galan, lf	4	1	2	1	0	0
Leiber, cf	4	0	0	1	0	0
Reynolds, rf	3	0	1	2	0	0
Hartnett, c	3	1	2	4	1	0
Russell, 1b	4	0	0	15	0	0
Bartell, ss	4	0	1	2	5	1
Lee, p	3	1	0	0	1	0
Totales	33	4	9	27	15	1

Chicago Sox	100 100 000—2
Chicago Cubs	000 011 11x—4

Empujadores: Hack, Russell, Herman, Bartell, Appling, Walker: Two base hits: Kuhel, Reynolds, Hack Bases robadas: Reynodrs, Lee. Double plays; Bartell a Russell. Quedados en bases: White Sox 7; Cubs 9. Bases por bolas: T. Lee 4. W. Lee 3. Struck out: T. Lee 3. W. Lee 4. Hits a T. Lee 7 en 6 y un tercio innings, a Dietrich 2 en 1 y dos tercios: Perdió: T. Lee.

Fácil triunfo de los muchachos del Club Deportivo La Esperanza

Estos muchachos dirigidos hábilmente por los señores Federico Fernández, y Tito López celebraron un brillante juego el domingo pasado con los del Hospital de Mazorra en los terrenos de La Esperanza, saliendo victoriosos los de La Esperanza por la anotación de 10 carreras por 1,

Mazorra	000 000 100— 1
Esperanza	301 103 20x—10

El domingo el Deportivo La Esperanza jugará en el Rincón contra los muchachos del Hospital de San Lázaro.

A sacar los primeros del 14 y los segundos del 14 y medio.

TIPS DE LA SERIE

—Las prácticas Yankees...
—Una recomendación de Mc-Kechnnie.
—Los Yankees gustan en Crosley Field.

CINCINNATI, Ohio, Oct. 6. AP. En juegos oficiales de la serie mundial o en sus prácticas de hitting, esos New York Yankis no tienen contrarios a la hora de burlarse de la oposición....

Cuando se efectuaron las prácticas de la tarde en Crosley Field, un número crecido de fanáticos formaron una banca para coger apuestas y la mayoría puso su dinero a base de que el primer home run saldría en dirección a las cercas del left field Efectivamente, Di Maggio disparó el primer «cuadrangular» por el center, y Joe Gordon, que le siguió, colocó la pelota en la parte alta de la cerca del jardín central, para dejar a todos con la boca abierta....

Los players del Cinci no practicaron... Sostuvieron una reunión privada en el cuarto de los jugadores, y después se retiraron silenciosamente a sus casas... Bucky Walters fué el último en salir y cuando los periodistas lo abordaron, preguntándole si habían acordado algo de interés, el célebre hurler respondió:

«No, no hubo nada especial... Bill McKechnnie se limitó a decirnos que no dejásemos de venir mañana!»

Como los Rojos han construído graderías especial por las líneas de foul de left y right field, los outfielders que cubran esas posiciones tendrán que defenderse como pelotaris del Jai Alai... Casi todos los batazos les darán botes distintos.

Los fanáticos rojos no han perdido las esperanzas, pese a que los Yankis están a dos juegos del «goal», pero, no pueden perdonar a Bill (Mc Kechnnie, manager del club), por no haber pasado a Dickey en el noveno inning del primer game...

La última esperanza de los Rojos: que los Yankees perdieran por errores al no conocer bien el field, se disipó hoy... Después de los ensayos de la tarde, Red Rolfe aseguró que la tercera esquina de Crosley Field es mejor que la del Stadium.

Joe Di Maggio realizó una sesión especial «para limpiarse los ojos» y cuando acabó no tenía la menor duda de estar otra vez en condiciones... Metió dos «home runs» por el center field... Dos por el left... Y colocó dos pelotas por el right que hubieran sido dobles en cualquier terreno.

Cuando Joey terminó este ensayo muchos creyeron que había realizado su mejor esfuerzo; sin embargo, después volvió al plate, le dijo al coach Schulter: «Bueno, ahora voy a dar uno fuerte!»... Y metió la pelota por encima de las cercas del left, en el techo de una lavandería que está en la misma cuadra.

BON BONI.

INAUGURARA LA LIGA SOCIAL EL MARTES SU JUSTA DE BASKET

Fué acuerdo de todos los delegados para dejar para esa fecha el programa inaugural

Debido a la lluvia que desde la una de la tarde cayó constantemente en esta capital, fué preciso suspender el programa inaugural que en la noche del pasado jueves tenía señalado en el Club San Carlos la Federación Nacional de Amateurs de Basketball de Cuba (Liga Social de Amateurs de Cuba).

En su consecuencia—y por acuerdo unánime de los señores Delegados de los siete equipos inscriptos en la zona occidental, el campeonato Nacional para Novicios, de la season 1939 a 1940, de los sociales, no se inaugurará hasta el martes diez, fecha gloriosa de la Patria, en el floor del San Carlos, Correa 62, Jesús del Monte, a las nueve de la noche. Como se aprecia la apertura se pospone unos días para aumentar la impaciencia de los fanáticos ansiosos; extremo que quedó demostrado en la pasada noche del jueves, cuando bajo la llovizna e inmediatamente que ésta cesara, llegaron al San Carlos las excursiones del Aguacate y Mariel, así como cientos de fanáticos de ambos sexos. La excursión de Guanabacoa, que acompañaba a la Academia Lancha, pudo cancelar su viaje, debido a un oportuno aviso de la Federación.

Todos los actos brillantes que para el jueves pasado estaban señalados, se efectuarán el martes próximo, a las nueve, en el San Carlos. Desfile y presentación de atletas, saludo olímpico, Banda de Música de la Policía Nacional, entrega de premios e información por radio y magna voces, a más del magnífico doble juego de inauguración, que es el siguiente:

1. San Carlos, vs. Academia Lancha.
2. Club Ferroviario vs. Club Deportivo Rosario.

Como se advierte en el primer turno se enfrentan dos de los equipos que los expertos dan como ganadores.

Tómese nota, por lo tanto, que hoy sábado no se juega en el Asturias. El campeonato se inaugura el martes diez en el San Carlos y el jueves doce se celebrará el segundo programa en el Club Deportivo Asturias.

Para dar a ustedes una idea de lo que son los Yankis le diremos esto: Este team luce mejor en prácticas, que muchos conjuntos en sus mejores días del campeonato

VOLLEY BALL

En esta semana se iniciaron las prácticas de Volley Ball de la Escuela Pública número 32 con vistas al campeonato que ofrecerá la Federación Escolar de Juegos y Deportes. Las prácticas que han sido muy movidas, han reunido bajo las órdenes de Porfirio Navarro, Director de Deportes de la Escuela un total de más de cincuenta chiquillas. Y aunque la escuela debuta ahora en las lides deportivas ya el coach Navarro anuncia agradables sorpresas y espera mucho de Pilar Kisner, Mercedes de la Porte, Ondina Rodríguez, Regina Menéndez y Marta Lodeiro, entre las mayor citas y Milagros Fernández, Rosario Caraballo y Juanita Muñoz, entre las menores. Asimismo nos dice Navarro que gracias al entusiasmo de la Directora señora Rafaela Morejón y a la efectiva cooperación de la señorita Amparo Callavá, profesora del grado superior la escuela 32 ha de situarse rápidamente en un primer plano deportivo.

FORSEX PARA AMBOS SEXOS

Es el más fuerte de los regeneradores.
Es un poderoso tónico sexual que procura vigor y juventud a toda edad.
La impotencia masculina y la frigidez femenina desaparecen a las primeras cajitas.

FORSEX se presenta en forma de grajeas. Su uso diario no presenta inconveniente alguno. — Para la cura de ensayo: 1 cajita de 50 grajeas. La cura completa: Cajita triple mucho más ventajosa. Pida Vd. el folleto ilustrado FORSEX en todas buenas farmacias. Distribuidor en Cuba LE BIENVENU Virtudes 207 Habana.

Sorteos benéficos

855

672 -- 308

AMATEURS ACES Por DAN

—Academia Caballero al basket
—Un viaje a México de hand ball.
—Nuestras estrellas del floor.

Un team de la Academia Caballero, estará envuelto, también, en el campeonato juvenil de basketball de la Asociación Atlética Femenina, logrando elevar a cuatro el número de los contendientes en esa jornada.... Los otros tres son: Miramar Yacht Club, Cubaneleco y Cristo Rey... María Luisa Bonafonte, que ha sido siempre una estrella del piso, será la instructora de las pupilas de Caballero... Cappy Campuzano dirigirá al Miramar... Azcárate al Cubaneleco y Rogelio Valladares se hará cargo del Cristo Rey... La competencia se pondrá en marcha el día 17...

—x—

Montalvo, uno de los asesores de handball de la DGND, ha recibido carta de México en relación con el proyectado viaje de nuestros handbolistas a esa ciudad... En ella le dicen que espere hasta el mes de marzo, para reanudar conversaciones respecto a la excursión, y le garantizan que México enviará un team de front-tennis al Carnaval Deportivo que se efectuará en la Habana, durante los meses de Diciembre, enero y febrero... La DGND está combinando en estos días las fechas de handball para 1940, y se espera que todos los circuitos tengan debidamente separados sus campeonatos... En los meses de invierno, mientras tanto, la Asesoría presentará la serie de Wilfredo Benítez y Cheo Herreiz, para la cual se ha conseguido la autorización correspondiente.

—x—

El teatro «R-x» está exhibiendo en estos días las primeras vistas tomadas el miércoles en New York del game inaugural de la serie mundial de baseball... Las recomendamos!!... Se dice que Eduardo de las Casas no podrá trabajar como referee en la próxima temporada de basket por figurar en estos momentos como coach del colegio Baldor... Luis Godoy, que se encuentra en un «honeymoon trip» por New York, nos escribe desde allá para informarnos de las actividades del equipo de football de Notre Dame... «Los irlandeses tienen un eleven formidable este año»—nos dice Godoy. «Y, puedo asegurarte que habrá que considerarlos entre los mejores de 1939»... Luis, que se educó en la histórica institución de South Bend, Indiana, escribirá varios artículos de football para el DIARIO...

Un popular coach de basketball nos decía ayer en el Palacio de los Deportes:

«El team de la Universidad tiene el mejor chance para ganar el campeonato de juveniles, pero, antes de coronarse campeón tendrá que derrotar al Vedado Tennis y al Atlético de Cuba, que lucharán por los primeros lugares... Para el cuarto puesto de la clasificación estarán el Miramar Yacht Club, el Cubaneleco, el Yacht Club y los Escuderos de Colón, que han hecho muy buenas demostraciones en las prácticas»...

...Como se vé, este mentor deja a un lado a los muchachos del Casino Español y a los del club Hershey, pero, nosotros queremos ahorrarle futuros dolores de cabeza advirtiéndole, desde ahora, que está un poco equivocado... Hershey tiene muy buenos tiradores y con el coaching de Solomón debe resultar un contrario peligroso... El Casino, aunque se inicia en basket, ha ido mejorando poco a poco y debe tenérsele siempre muy en cuenta...

—x—

Una nueva temporada de basket se inicia al lunes, y al ponerse en marcha el primer campeonato de la Unión Atlética de amateurs, la pregunta natural en estos momentos es:

«¿Cuál es la perspectiva de los grandes jugadores del año pasado?»

Si ustedes nos obligasen a contestarla, nuestra respuesta explicada sería:

ARMANDO CUERVO: Fué proclamado el mejor player del floor el año pasado, y este año debe registrar una mejor campaña... Ha ganado peso, tiene más entusiasmo que nunca y su jujuventud le permite esperar mejores resultados.

MOSQUITO ORDEÑANA: Dará nuevamente a Cuervo la batalla de la vida por el puesto de honor... Esta vez con mejores posibilidades de ganarlo, porque ha mejorado mucho en su guarding... Será otra vez el tirador certero de 1939, y marcará la diferencia entre la victoria y la derrota de cualquier juego donde tenga participación.

HERMANOS GARCIA: Jugarán en el campeonato nacional y al trabajar constantemente contra buenos oponentes deben mejorar mucho su guarding, que era la única parte débil que tenían... Como se trata de dos muchachos jóvenes, todos deben esperar que aumenten un 65 por ciento de efectividad en el piso.

FRANK LAVERNIA: No teniendo que jugar en el junior, el camagüeyano debe reportar mayores beneficios a la Universidad... Como resultado, el team Caribe del campeonato senior será un rival mucho más peligroso que el año pasado... Frank es otro atleta que ha ganado peso y con mejor experiencia de nuestros players, debe resultar más efectivo... Nada nos sorprenderá que llegue este año al mismo nivel de Mosquito Ordeñana y Armandito Cuervo.

MENDA CANCIO BELLO: Ha ganado demasiado peso, lo que pudiera hacerlo más lento en el floor; pero, un training fuerte puede ponerlo otra vez en excelentes condiciones... Lejos de caer, esperamos que mejore.. Menda es un hombre joven y no cremos que ya haya dado todo lo que puede en basketball...

PATO GALLARRETA: Está en un momento peligroso de su carrera deportiva... Ha perdido mucho peso últimamente y si no inicia la season con buen descanso pudiera encontrar dificultades... El Pato ha tenido que trabajar mucho en años anteriores, llevando generalmente el peso de los equipos donde ha trabajado, y si no se cuida bien ahora puede empezar a pagar el resultado de ese trabajo excesivo... Nosotros creemos, sinceramente, que de él mismo dependerá que registre otra campaña de éxitos o que inicie su caída...

PITTY GARCIA: El año pasado tuvo un come back impresionante... Y fué escogido para el All-Stars, cuando muchos pensaban que estaba empezando a decaer... Como el Pato, dependerá grandemente del entrenamiento... Y, por este motivo, es difícil calcular si puede repetir su performance de 1938 o si comienza a decaer...

JORGE JARRO: El año pasado jugó menos de lo que realmente podía... También estaba en un equipo que practicó muy poco... Esta vez vestirá el uniforme de la Marina, y lógicamente debe esperarse que reparte de su marcha ascendente, de ser sometido a riguroso training.. Jorge es un atleta de condiciones en el floor y no hay motivo para suponer que pueda decaer este año.

¿Más de ésto?... Espere nuestra columna de mañana!!... Publicaremos de otras estrellas del floor.

EL CLUB HABANA SE DISPONE A COMENZAR LA SERIE, GANANDO

Santo Amaro llegará en las primeras horas de la mañana para reforzar a los Rojos

Con toda solemnidad, esta tarde, a las tres en punto, quedará inaugurada la temporada americana de baseball profesional en el gran stadium Cerveza Tropical, entre el siempre glorioso club Habana y la selección de estrellas que nos traen Posey y Vic. Harris. A las tres en punto se levantará la cortina escénica y el público, las enormes legiones de simpatizadores del pasatiempo nacional, tendrán oportunidad de aplaudir a los mejores jugadores americanos de color, a la combinación que, según la opinión autorizada de Jimmy Powers, redactor jefe deportivo del New York Daily News, está capacitada para medirse de igual a igual, esto es, ganar y perder, con el New York Yankees, la misma maquinaria que está apabullando al Cincinnati Reds, campeones de la Liga Nacional.

A las tres en punto Maestri y Bernardino estarán en sus puestos y se dará la voz de play ball. Y el público que llenará toda la amplia y cómoda glorieta del parque tropicalino, estará presenciando su espectáculo favorito, puesto en marcha por los mejores peloteros americanos y una fuerte selección local.

El Trabuco Yankee

Ofrecemos a continuación el lineup de las estrellas, consignando primero el número que usarán en las camisas:

1—Henry Kimbro, cf.
7—Sammy Bankhead, rf.
17—Clarence Jenkins, lf.
4—Joshua Gibson, c.
3—Buck Leonard, 1b.
9—Willie Wells, ss
8—Felton Snow, 3b.
18—Sammy Hughes, 2b.
10—Edsel Walker, p.
15—Roy Partlow, p.
2—Vic. Harris, utility y manager

Consignamos solamente los dos pitchers zurdos, puesto que Posey y Harris mantienen la teoría de iniciar la serie con uno de ellos, dejando un lanzador derecho para el Almendares, mañana, a las dos y media.

El Club Habana

Con la llegada en el México, en las primeras horas del día, de Santos Amaro, el club Habana redondea su lineup y completa el infield. Santos Amaro jugará la tercera esquina. El posible lineup de los rojos:

Belito Alvarez, lf.
Cando López, cf
Gilberto Torres, 1b.
Santos Amaro, 3b.
Salvador Hernández, c.
Cheo Olivares, ss.
Roberto Ortiz, rf.
Strike Valdés, 2b
T. de la Cruz, p.
Brinquitos Brown, p.
Plank, p.
Luis Tiant, p.

Facilidades

Informamos una vez más que serán habilitadas todas las taquillas y funcionarán cinco torniquetes y con esto solamente se ha logrado darle el máximo de comodidades, de facilidades a los fanáticos.

Se recuerda que los precios que regirán serán bajos, verdaderamente irrisorios si se tiene en cuenta el calibre del espectáculo, los grandes desembolsos que se han tenido que hacer. Se trata de una selección de jugadores estrellas, que solamente en pasajes cuesta una millonada. Pero Emilio de Armas supo responder a las peticiones de los fanáticos. Así que costará 50 cts. la glorieta, 25 centavos damas y sol; y media entrada a los militares solamente.

M.E.C.D. 2016

DOSCIENTOS OBREROS DE UNA FABRICA DE MEDIAS VUELVEN A SUS CARGOS EN ESE TALLER

La Junta Central de Maternidad aclara el pago a obreras por enfermedad. Multado un patrono de Regla por no tener en su comercio mujeres para la venta de artículos femeninos

Con la intervención del director general del Trabajo, doctor José Suárez Rivas, ha quedado satisfactoriamente resuelto el problema que desde hacía algunas semanas venían confrontando los obreros y la fábrica de medias situada en Rancho Boyeros, volviendo a sus labores más de 200 trabajadores en aquella localidad.

Nuevo secretario de primas mínimas contra accidentes

El subsecretario del Trabajo, señor Francisco Gómez Marrero, ha dictado una resolución por la cual designa al doctor Marcelo de Caturla y Jiménez Lanier, para que ocupe la Secretaría de la Comisión Nacional Revisora de Primas Mínimas contra Accidentes del Trabajo.

Aclaran el pago a obreras por Maternidad

La Junta Central de Maternidad ha evacuado la consulta formulada por la Delegación Provincial de La Habana, sobre el derecho de la obrera que se vea obligada a abandonar el trabajo por causa de enfermedad antes de encontrarse en el tiempo previsto en el artículo II de la Ley de Maternidad Obrera, y dice: "La obrera que se vea obligada a abandonar el trabajo antes del tiempo previsto en el artículo II de la Ley de la materia, deberá estimarse en situación de empleo si se cumplen los requisitos especificados en el artículo X. de la repetida ley y vuelve al trabajo dentro del plazo que se le haya concedido de acuerdo con dicho artículo X", lo cual quiere decir que toda obrera que por causa de enfermedad se encuentre en esa situación, ha de concurrir a la Oficina Nacional del Trabajo de la Mujer y Menores para que se le expida la licencia correspondiente, a fin de poder reclamar los beneficios del Seguro de Salud y Maternidad en toda su amplitud.

Dispositivo contra heridas de obreros agrícolas

La Junta Técnica de Previsión de Accidentes del Trabajo ha celebrado sesión reglamentaria, en la cual se trataron diversos asuntos de interés general, iniciando sus labores con el estudio de un dispositivo para prevenir las heridas en las manos entre los obreros y trabajadores agrícolas, el que ha sido inventado por el señor Ernesto García Elizalde, y ha sido sometido a la consideración del ingeniero Moas, como ponente.

Posteriormente fué dado a conocer todo lo referente a la implantación de medidas de seguridad en los talleres de confección de muebles, trasladándose ese problema al ingeniero Alberto Quadreny, vocal de la Junta.

Por último, la Junta acordó hacer determinadas declaraciones en relación con las medidas de seguridad dispuestas para los talleres de los Ferrocarriles Unidos de La Habana, en Luyanó, cumpliendo así lo solicitado en un recurso de alzada interpuesto ante el Presidente de la República.

Multado un patrono por el Juzgado de Regla

Al director general de la Inspección de la Secretaría del Trabajo se ha informado que el juez Correccional de Regla, sentenció a 15 cuotas de 50 centavos cada una, al patrono Manuel Martínez Collado, acusado por inspectores de la Secretaría del Trabajo, de infracción del Artículo VII del Decreto Ley 598, por el cual se obliga a los establecimientos dedicados a la venta de artículos femeninos, a emplear mujeres de las cuales carecía, y además por no tener Certificado de Aptitud.

81 mil pesos recaudados por Maternidad

La Junta Central de Maternidad ha informado que durante el pasado mes de septiembre se recaudó la suma de $81,733.80, en las seis Delegaciones Provinciales de Maternidad Obrera, dándole ingreso en la Tesorería General de la República.

SOCIALES DE GUANAJAY

La Fiesta de las Mercedes

Con gran entusiasmo y devoción se celebraron las fiestas de Nuestra Señora de las Mercedes, patrona de esta villa de Guanajay; hubo novena, salve cantada, misa de ministros y sermón, por Monseñor Arteaga. La procesión por las calles de la villa fué amenizada por la banda de música.

La misa y la Salve las cantaron el coro parroquial y los Padres Larrea y Rentería, acompañados de orquesta

Manolito Mazpule

Lindo niño adorado hijito del estimado matrimonio Manolo Mazpule y Rita María Caula de Mazpule, que en reciente fecha cumplió tres años de edad.

Por tal motivo se vió muy agasajado, recibiendo muchos regalos de sus queridos familiares y amigos.

Larga vida le deseamos al simpático Manolito.

Onomásticos

Lo celebraron en esta festividad de Nuestra Señora de las Mercedes un grupo de bellas damas.

Entre ellas la elegante señora Mercedes Sardiñas y Mercedes Fernández Sánchez, residentes en la Habana; Sra. Mercedita Alvarez de Hernández, Mercedita Crespo de Rodríguez, Mercedes Bacelo de Alvarez y la simpática damita Mercedes Reyes.

Nuestra afectuosa felicitación a todas.

Natalicio

En días pasados celebró su onomástico rodeado de sus queridos familiares, el distinguido Dr. Sergio Luis González Palenzuela, Juez de Instrucción de esta villa.

Aunque tarde, reciba nuestro saludo de felicitación.

Rosa Ventura de GARCIA.

GUANABACOA AL DIA

La sesión del miércoles del Club Rotario, que preside el distinguido amigo y entusiasta señor Mariano Blanco Quintero, fué un fiel exponente de la extraordinaria labor que los miembros de la rueda dentada vienen desarrollando.

El tema de esta sesión, lo fué un hermoso trabajo hecho por el distinguido rotario señor José C. Rafols, personalidad destacada de nuestro mundo industrial, el que intitulo «Hay que dejar tiempo para Rotary».

Durante el tiempo que duró su peroración mantuvo en perenne atención a quienes le escucharon por lo interesante que resultó su charla alrededor del tema indicado.

Entre otras cosas dijo: «Se puede ser notario al salir de su casa hacia sus labores diarias, teniendo un buen semblante, ser amable con todas las personas que tienen que tratar con ellas en el transcurso del viaje, ser amable y condescendiente con sus subalternos durante el trabajo, porque es de muy mal gusto y fuera de nuestras normas el abusar del mando y con nuestros inferiores en todos sentidos; se puede hacer rotarismo en nuestras transacciones comerciales empleando la buena fe y la honradez; estimando toda ocupación útil; al volver a nuestra casa, también se puede hacer rotarismo, dejando en la puerta todas nuestras preocupaciones y portándose como un buen jefe de familia o buen miembro de familia y de esta forma si los nuestros saben que Rotary les produce algún bienestar, no serán remisos en recordarnos el día de la sesión, para que pasemos un buen rato entre los compañeros, aumentando de este modo el porcentaje de asistencia que es por lo que he tenido que leerles este trabajo y cumplir como buen disciplinado.

Así es que he aumentado el tema de esta sesión en: «Hay que ser rotario todo el día» porque en Rotary se pueden aplicar sus fines en todos los actos de nuestra vida»

También en esta sesión leyó su biografía el industrial señor José Luis Menéndez.

La que resultó extraordinariamente interesante al narrar hechos salientes de su vida que en todo momento merecieron las más altas consideraciones de cuantos le han tratado y conocido.

Es un hombre disciplinado y comprensivo, amigo del progreso dentro de las normas honradas, recordando en todos los momentos de su vida las enseñanzas recibidas dentro de la benemérita institución de los Boys Scouts a la que perteneció en sus primeros años de su juventud.

Esta sesión organizada por el Comité de Regimen Interior que preside el señor Francisco Vila Costas, fué dedicada a la práctica de cumplir con la amistad y el compañerismo, cuyas dos cosas hacen subir el porcentaje de asistencia en los clubs rotarios.

En ella se sortearon entre los señores Claudio Conde, José R. Arango de la Maza, Francisco Vila, José R. Díaz Rousselot, Segundo Presmanes, Mariano Blanco, Valerio Presmanes y Lorenzo Pagés, un magnífico reloj eléctrico para mesa, donado por la firma comercial de Vila y Cía., propietarios de la Casa Grande, por ser los que obtuvieron durante el trimestre de julio a septiembre del presente año una asistencia de cien por ciento.

La suerte favoreció en esta ocasión al señor Arango de la Maza.

Después fueron sorteados una docena de cuartos de cerveza «Cabeza de Perro», cortesía de don Claudio Conde y media docena de camisetas marca «Perro» donadas por el señor Charles Shapiro, entre los señores Francisco Vila, José R. Díaz Rousselot, Segundo Presmanes, Claudio Conde, Mariano Blanco, Gerardo Hevia, José Luis Menéndez, Valerio Presmanes, doctor Gustavo Pérez Abreu, Lorenzo Pagés, Tomás Lancha, Thomas Honan, Célestino Menéndez y Mario Solomón, que obtuvieron una asistencia de cien por ciento durante el pasado mes de septiembre.

Las camisetas le tocaron al señor Francisco Vila y la cerveza al propio Don Claudio Conde, quien gentilmente se la obsequió al señor Vila por celebrar en esa fecha su onomástico.

En esa noche tomó posesión como miembro del Club Rotario el señor Benigno Llerena, entre los aplausos de sus nuevos compañeros.

El miércoles próximo día once, los rotarios conmemorarán el glorioso día diez de lactual, fecha patriótica, y el día 12; conmemorativa del 447 aniversario del descubrimiento de América.

Disertarán sobre esas fechas el doctor José Elías Entralgo y el señor Mario Parajón.

Habiéndose invitado al doctor Rafael Rodríguez Alvarez, Alcalde Municipal, Rev. P. Modesto Galogre, Rector de las Escuelas Pías y al doctor Rafael Díaz Duque, Inspector del Distrito Escolar de Guanabacoa.

Es de esperar que dada la trascendencia e importancia de esta sesión asistan a la misma la totalidad de los miembros del Club.

En cama

Desde hace varios días se encuentra guardando cama a consecuencia de una caída, la distinguida y muy estimada señora Rosa Soler viuda de Martínez.

El cronista formula los más ardientes votos por el pronto y total restablecimiento de tan apreciable paciente.

Onomástico

En la festividad de ayer celebró su onomástico el simpático e inteligente niño Quico Cubria Roselló, hijo del doctor Gabriel Cubria Puig, Director del Hospital Municipal, y de su joven e interesante esposa Ana Roselló de Cubria.

A las múltiples felicitaciones recibidas en tan fausto día queremos hacerle llegar la nuestra más cariñosa.

Cumpleaños

Hoy celebra su cumpleaños la distinguida señora Julia Villarino, que se verá con este motivo colmada de halagos y congratulaciones por parte de ssu incontables amistades que le patentizarán el afecto que le profesan.

De mí reciba el saludo más cálido.

Por los teatros

Carral, presenta hoy «Contrabandistas del aire» y «El hombre malo».

En Fausto, 12 episodios y 25 rollos: «El imperio submarino».

Rafael Fernández Dalmás.

SON NUMEROSAS LAS VISTAS DE INCONSTITUCIONALIDAD SEÑALADAS PARA HOY SABADO

Contienden en las mismas, entidades y particulares que combaten varias resoluciones. Admitida la demanda a favor del ex-Administrador de la Zona Fiscal de Oriente habanera

Las vistas de numerosas litis de inconstitucionalidad están señaladas para la mañana de hoy ante el Tribunal Supremo en Pleno; son las siguientes:

De Angel Atia y veintiseis ciudadanos más contra el decreto-ley 518 de 17 de enero de 1936, como quedó modificado en su artículo primero por el sexto apartado (g) del decreto-ley 705 de 30 de marzo de ese año, siendo letrados de los no recurrentes los doctores José A. Núñez y Andrés Rivero Agüero; del doctor Ramiro Mañalich, por su propio derecho, contra la ley de 16 de Julio de 1936, siendo letrados el aludido doctor Mañalich y el doctor José A. Núñez, por sí y por la entidad Crusellas y Compañía, no recurrente; del doctor Rafael Ramos Grau, a nombre de Joaquín Fuentes y Compañía Propaganda Cubana, S. A., contra la resolución de 3 de marzo del pasado año de la Secretaría de Comunicaciones.

De Munson Steamship Line contra sentencia de la Sala Segunda de lo Civil de la Audiencia habanera dictada en recurso establecido por la demandante sobre revocación de resolución de la Secretaría de Hacienda, dirigiendo a la actora el doctor Carlos N. Párraga; de The Cuban American Sugar Company contra resolución de la Zona Fiscal de Guanajay, dictada en expediente sobre cobro de impuestos por producción de azúcar, dirigiendo a la demandante el doctor Jorge Navarrete.

De Cuban American Sugar Company, también, contra otra resolución del Distrito Fiscal de Calabazar de Sagua, sobre el ingenio Unidad, dirigiéndola el aludido doctor Navarrete; de la sociedad Armando Martínez y Hermano y otros contra el decreto presidencial 365 de 7 de febrero de este año, siendo letrado de los demandantes el doctor Domingo F. Camacho; de David Eiza Barreras contra actuación de la secretaría del Trabajo en el expediente iniciado por denuncia del recurrente contra la Compañía Cubana de Electricidad, por desplazamiento, dirigiendo a Eirea el doctor José Agustín Martínez y combatiendo la demanda el doctor Néstor G. de Mendoza.

De Matilde Leandra y María Ramona Tomasa González Ramos, en vía de casación, contra resolución de la Sala respectiva de la Audiencia en la apelación interpuesta por aquella contra el Director del Retiro Marítimo, que les denegó la pensión, siendo letrado de dichas litigantes el doctor Rafael Trejo; de la Compañía Azucarera Central Ofelia, S. A., contra la ley de 3 de mayo de 1935 y contra el decreto número 98, dirigiendo a dicha Compañía el doctor Carlos Manuel de la Cruz y al no recurrente, Asociación Nacional de Hacendados de Cuba, el doctor José E. Gorrín; y en vía de casación, Pedro Oliva contra sentencia dictada en el juicio verbal seguido por él contra Verónica García Llanes, sobre indemnización según el artículo XV de la Ley de Alquileres.

Recurso de inconstitucionalidad admitido

La Sala Primera de lo Criminal de la Audiencia ha dictado resolución admitiendo el recurso de inconstitucionalidad establecido por el doctor Rosado Aybar, a nombre de Francisco Arango y Mestre, ex-administrador de la Zona Fiscal de Oriente de la Habana, en el cual, como hemos publicado anteriormente, se sostiene la importante cuestión de que, después de la derogación del Código Penal de 1870, no puede decretarse la prisión de un procesado con exclusión de fianza, por haber desaparecido la clasificación de «delitos graves», únicos casos en que podía hacerse. El proceso es por malversación.

Admitido el recurso, tócale ahora al Tribunal Supremo en Pleno resolver, como sostiene el doctor Rosado Aybar, la inconstitucionalidad de la resolución de la Sala aludida de la Audiencia, que permitió la permanencia del señor Arango y Mestre en la prisión, excluído de fianza, dado que se infringe con ello el Artículo 21 de la Constitución.

NOTAS DE FLORIDA

Próximo baile

En el Casino Español lo ofrecerá la casa hispana la noche del día 12 de octubre y promete resultar animadísimo.

Amenizará dicho baile la magnífica orquesta de «Marín Marín» de Sancti Spíritus.

Será una fiesta de grata recordación.

Que prometemos reseñar.

Academia de música

Para principios del próximo mes está anunciada la apertura de una nueva academia de música bajo la dirección de las profesoras señoritas Eloisa Mestre y Eva Otaola.

Mucho éxito les deseamos a tan entusiastas profesoras.

Julio Egusquiza

Se halla enfermo desde hace varios días el correcto joven Julio Egusquiza, siendo muy visitado por sus numerosas amistades.

Tenga un pronto y total restablecimiento.

María del Carmen Menéndez

Se encuentra entre nosotros, después de haber permanecido por algún tiempo en el sanatorio «Colonia Española» de Camagüey, esta distinguida damita.

Celebramos su mejoría.

Hogar feliz

El de los esposos José García y Piedad Sánchez se ha visto alegrado con la llegada de un lindo niño.

Felicitamos a los felices padres y deseamos una larga vida al lindo primogénito.

Temporadistas

Después de haber pasado la temporada de verano en Varadero, han regresado la señora Antonia Valdés de Pérez y su encantadora hija Georgina Pérez, que gozan de mucho afecto y consideración entre nosotros.

Nuestra afectuosa bienvenida.

Martica Sirvén

La encantadora Martica, hija de los apreciables esposos Dr. Faustino Sirvén y María Pérez, acaba de examinarse, obteniendo notas de sobresaliente en la Escuela de Comercio de Camagüey.

La felicitación la hacemos extensiva al joven Alfredo Guerra, hijo del activo empresario del teatro «Apolo» que también obtuvo notas de sobresaliente, como premio a su activa labor.

Mi enhorabuena a tan estudiosos jóvenes.

Zoila Ruas.

DESDE JOVELLANOS

Boda

Se efectuó el sábado 23 de septiembre en nuestra Iglesia Parroquial, la boda de la virtuosa y simpática señorita, María Josefa Fernández Vallina, auxiliar del Kindergarten número 3 de esta villa y el correcto joven señor José Rodríguez que han visto en poco tiempo realizarse sus anheladas aspiraciones. La novia, ataviada con suma elegancia portaba entre sus manos un elegante ramo nupcial.

Apadrinaron el enlace su amantísima madre la señora Emilia García viuda de Vallina y su hermano el señor Hermenegildo Fernández.

Firmaron en calidad de testigos los señores Alvaro Arango, Francisco Rives, Francisco González y la señorita Manuela Juantorena.

La boda notarial se efectuó en la morada de la novia. Antes de las nueve, que era la hora señalada, ya se encontraban en la casa numerosos familiares y amistades de los novios. Ante el doctor Bernardo Rives ratificó sus promesas amorosas tan enamorada pareja.

Actuaron en calidad de testigos la doctora Matilde Goti, Paz Nodarse, doctor Patrocinio Naranjo, José Noval y José Fernández.

Con la clásica lluvia de arroz, fueron despedidos los felices cónyuges que en una lujosa máquina se dirigieron hacia la capital donde fijarán su residencia. Deseamos a tan distinguidos amigos que su luna de miel sea eterna.

He aquí una lista de los regalos recibidos:

Paz Nodarse, un juego de coqueta; Manuela Juantorena, un tapete; de la familia Noval Gutiérrez, un juego de mantel, una caja de jabones y dos pares de ligas; Zoraida Torres, un juego de consola; Nena Pino, un par de zapatillas; Delia Bertha Rodríguez, un par de pantuflas; Luis Iglesias un reloj de consola; Sofía Dorado, una camisa de noche; María Domínguez, un precioso juego de tapetes; Gaudelio Pequero, un reloj; Graciela Mena de Campos, un termo; Luz María Fernández, una kimona y una camisa de noche; Aurelia Domínguez, un florero; Tom y Muzo Catá, un frutero de cristal y plata; Alvaro Arango, una cotelera; Francisco Rives, un corte de vestido; Eulogio Alvariño, un reloj de mesa; Alfonso Fernández Espóxito, un porta retrato de plata y esmalte; Tomasa Secada viuda de Purón, una caja de jabones y un par de medias; Dulcina Bannatine, un ramo de flores; Julia María García, una pucha de flores; Conchita Domínguez, una caja de pañuelos; Ofelia Gutiérrez, un búcaro; Lilia Honorate, un juego para mantecado; Evangelina Robles y Clemente Suárez, un juego de licores; Cándido Duarte y señora, un juego para postres; Ofelia Gutiérrez Lima, un llavero; doctor Naranjo y señora, un check; los niños del Kindergarten número 3, un joyero de cristal; Antonia Fernández, un check; Hermanas Juantorena, un juego de coqueta; Nena Ugarte, dos cojines; Lola Fernández, un reloj de mesa; Alfonso Lí, un búcaro; doctora Matilde Goti, un pomo de loción; Luisa Ruiz de Ferrer, una bolsa de noche; Hermenegildo Fernández, un juego para la coqueta; Rosa Balnca Noval de Faz, una mañanita; Carmen Ortiz de Siesniega, un centro de mesa; Ofelia Fernández, una motera de plata; Emilia García viuda de Fernández Vallina, dos sobre camas; Estrella Goti de Salas, un juego de licores; Esther Susana Hernández, un juego de copas; Cipriano Vega y señora, un cotelera; Juan Naranjo y señora, un frutero de cristal y plata y Blanquita del Valle, una lámpara de mesa.

América MARCOS

CRUCIGRAMA

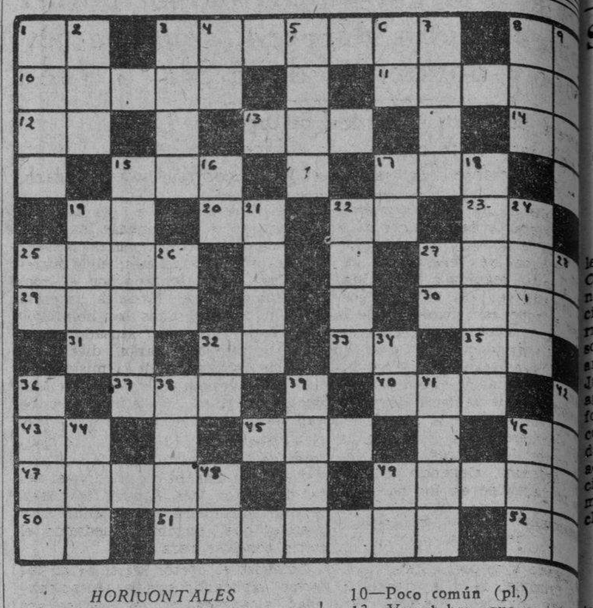

HORIZONTALES

1—Diosa, madre de Apolo y de Artemisa.
6—Hacer masa.
11—Nombre de cuatro reyes de Esparta.
12—Apócope de Santo.
14—Proyectil.
15—Adverbio de cantidad.
17—Río de la Siberia.
18—Animal plantígrado.
20—Antigua ciudad de Jonia célebre por su templo de Diana.
23—Dueña.
25—Nombre femenino.
27—Ave trepadora que habita en el Brasil.
28—Epoca (pl.)
29—Héroe español nacido en Vivar.
31—Río de España.
33—Metal.
34—Cerveza inglesa.
35—Preposición inseparable.
36—Terminación de infinitivo.
38—Voz que se usa repetida para arrullar a los niños.
39—Carruaje de dos ruedas (pl.)
44—Dios del Sol.
46—Isla del Mediterráneo.
48—Número.
50—Cólera.
52—Arbol indígena de España (pl.)
53—Palma de Filipinas (pl.)

VERTICALES

1—Costados.
2—Símbolo de la Plata.
3—Isla del Archipiélago de la Sonda.
4—Animal plantígrado.
5—Moneda de cobre de los romanos.
6—Afirmación Nacional.
7—Ciudad y puerto de Finlandia.
8—Isla del Archipiélago Filipino.
9—Contracción.
10—Poco común (pl.)
13—Voz hebrea que se dice al final de las oraciones.
16—Conozco.
17—Interjección.
19—Lago de la América del Norte.
21—Baile portugués.
22—Situada.
24—Ordenar.
26—Arbol leguminoso venezolano.
28—Consonante.
30—Marchar.
32—Pronombre.
35—Perfume.
37—Batracio (pl.)
40—Río de Italia.
41—Artículo.
42—Sociedad Anónima.
43—Hijo de Jacob y de Lía.
45—Prominencia que forma la perficie del agua agitada.
47—Movimiento convulsivo tual.
49—Número romano.
51—Símbolo del Radio.

A. L.

Solución al Crucigrama anterior

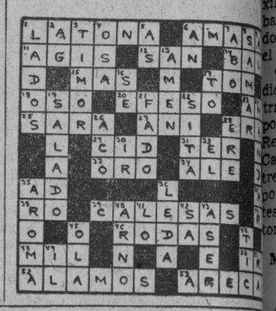

Informa la Jefatura del Distrito Camagüey sobre el trazado de la red de dicha ciudad al pueblo de Nuevitas

Los Clubs de Leones estiman que deben conservarse las carreteras construídas, evitándose su destrucción con gran daño para el país. Un Municipio que no liq

La Jefatura del Distrito de Obras Públicas en Camagüey, informó a la superioridad, sobre los trabajos que se ejecutan en las explanaciones de carreteras, utilizadas como caminos y comparando el trazado de Camagüey a Nuevitas, que por Redención y Minas es de 74 kilómetros y por Sibanicú y San Miguel es de 103 kilómetros.

Solicitudes a Obras Públicas interesando distintas obras

Del Conjunto de Corporaciones de Santa Clara, pidiendo la construcción del tramo de ruta entre aquella ciudad y Seibabo; del Comité Pro-Turismo de Cienfuegos, demandando la cooperación para terminar el Malecón local.

—De Alto Songo, solicitando destacados elementos de allí, distintas obras en el Término.

—De Alquízar, insistiendo en la reparación de la ruta de aquella población a la de Artemisa.

—Los propietarios y vecinos del Reparto Loma Llave, en Marianao, insisten en que se reconstruyan dos calles del Reparto.

La Secretaría del Ramo, en cada caso ha contestado con la obligada consigna de carecer de créditos

Los Leones y la conservación de carreteras

Se han recibido en Obras Públicas distintas comunicaciones en las que los Clubs de Leones se interesan por obras de conservación de carreteras, caminos, puentes y acueductos acuerdo con lo que se estima una cesidad llevar al próximo presupuesto una cantidad para ese fin. De ser atendidas esas vías, dentro de co tiempo, tendrán que ser reconstruídas empleando crecidas sumas con perjuicio incalculable para el país.

El Acueducto de Santa Cruz no rinde cuentas.

El Dr. J. Pruna Blanco, del Ciado de Ingeniería Municipal, dará en breve para Santa Cruz del para tratar el problema del Acueducto, propiedad del Estado, que ministró la Alcaldía Municipal durante más de un año, sin rendir cuentas la recaudación que se asegura ha unos cuatrocientos pesos al mes.

Obras Públicas hizo la reclamación oportuna, dando lugar a un informe to ante el Juzgado por el Alcalde Presidente del Ayuntamiento de Santa Cruz, con el propósito de recuperar la propiedad que corresponde al Estado

Reclamación informada

Los informes del Negociado de Ingeniería Municipal de Obras Públicas reducen a $18,000.00, la reclamación que por obras extras en Charco Hondo, presentó el que fué constructor de la Presa, que reclamaba 37 mil pesos. La Consultoría de Obras Públicas tiene en su poder ambos informes y por ellos resolverá el Estado el futuro pago.

CRONICA SOCIAL

Mantecado-homenaje.

Lo ofrecen al cronista los niños de las «Charlas Culturales Infantiles», que orienta la distinguida señorita Haydée Arteaga Rojas. Será a las cuatro de la tarde de hoy, sábado, en la calle Morales letra H, esquina a Desagüe, una cuadra después de Infanta.

De Antilla.

Mañana, domingo, por la noche, se ofrecerá una comida en honor de la señora Zoila Gálvez de Andreu, a la que se hará entrega de un título de Socia Eminente.

El día 14 será la Feria de los Angeles, dándose un baile.

Notas.

Los actos, bailes, santos, bodas y piñatas que no he descripto por atención al grandioso homenaje recibí el domingo en el teatro Martí, lo haré en la semana próxima.

La fiesta de Bertematy

Su reseña la dejo para mi próxima crónica, por falta de espacio.

Boda

El sábado 7, a las nueve, en la notaría del doctor Pastor Díaz contraerá matrimonio la bella señorita María del Carmen Brito y Valdés con el joven Gustavo Delgado y García.

En Calzada de Columbia se festejará el acto.

Asistiré.

De Pinar del Río

Recibo la invitación del presidente de la sociedad «Atenas Occidental» doctor Victoriano F. Pozo.

Para el ponche de honor que el domingo 8 por la noche ofrecen los asociados que acaban de graduarse en el Instituto de Segunda Enseñanza José Almirall Curbelo, Nivaldo Almirall Quintana, Dagoberto Oliva Núñez y Rosa Altagracia Hernández Bueno.

De la Escuela Normal, Josefina verde Ruiz, Georgina Alfonso Piñal, Delia Domínguez, Cándida Mitjans y Felicia Cruz Miranda.

José Rosario Abreu.

Ayer cumplió 71 años este distinguido caballero, jefe de una respetable familia.

El, su señora «Nine» Solís y sus hijos, el doctor Iguesito Abreu, médico de Camplo Florido y su esposa me ofrecieron una comida en su elegante residencia.

Alberto Coffigny Ortiz

CONTINUA EN FRANCIA LA DESTITUCION DE ALCALDES Y CONCEJALES COMUNISTAS

PARIS, Octubre 6. (AP).—La destitución de los alcaldes y concejales continúa en Francia, habiendo sido destituídos 67 en la región de París y un total de 317 en el resto de la República, los que serán reemplazados inmediatamente.

El partido socialista que preside León Blum, ha tomado el acuerdo de condenar el comunismo francés, por haber apoyado «la traición de Rusia» y al mismo tiempo ha denunciado la maniobra moscovita.

LA PATRULLA POLICIACA

TITINA LA MECANOGRAFA

EL PATO PASCUAL

EL PROFESOR NIMBUS

M.E.C.D. 2016

INFORMA SANIDAD A LOS CONSULES CUBANOS EN ESPAÑA RESPECTO A LA LEGISLACION PARA EXPORTAR VINOS

Será el miércoles próximo el juicio contra Evelio Marrero, acusado del robo y homicidio de la Sra. G. Jaén

Conocerá del asunto el Tribunal de Urgencia. El Fiscal pidió sanción de muerte para el procesado. Absuelto un comerciante. Seguirá hoy el juicio contra Antonio Rexach

Para el día 11 del actual, miércoles, ha señalado la Sala Quinta de lo Criminal de la Audiencia, en funciones de Tribunal de Urgencia, el juicio de la causa seguida a Evelio Marrero, llamada (a) «El Mulato Pecoso», por el robo con homicidio de la anciana de 67 años, Virginia García Jaén, en su residencia del Cerro, en agosto del pasado año. Como ya informamos, el Fiscal ha pedido en sus conclusiones, recientemente formuladas, la sanción de muerte para dicho acusado, interesando la libre absolución el doctor José Miguel Pérez Lamy, su defensor, alegando que su cliente no participó en los hechos.

Comerciante absuelto del delito de estafa

Fué juzgado ayer por la Sala Quinta de lo Criminal de la Audiencia, el comerciante Manuel Barreras Fernández, señalado como responsable del delito de estafa con perjuicio de Jorge Fernández González, quien lo acusó de haberle dado determinada suma de dinero para que comprara una casa de huéspedes con su nombre, del acusado, por no convenirle a Fernández figurar en la escritura de compra-venta, y con la obligación de cederle el establecimiento por contrato privado. Pero practicadas las pruebas el Fiscal, doctor Francisco de Zayas, retiró la acusación, ya que no se demostró plenamente el engaño; pedía el citado representante del Ministerio público, hasta entonces, 2 años de prisión y multa de $250.00.

La defensa de Barreras, estuvo a cargo del doctor Angel Veiga, quien estuvo por acertado en el interrogatorio del presunto perjudicado y de los testigos que desfilaron ante el tribunal.

También se celebró el juicio contra Elpidio Valdés Rodríguez, acusado de amenazas de muerte y auxilio al suicidio; practicadas las pruebas el Fiscal retiró la acusación, siendo defendido Valdés Rodríguez, por el doctor Segundo Calderón.

Otro juicio celebrado en la Audiencia ayer, fué el del proceso contra Guillermo Casamayor, conocido por «El Moro», matador de Eladio Respeto, el 6 de julio de este año, en Campanario y Salud. El Fiscal pidió treinta años de privación de libertad, por homicidio perfecto, con agravantes, defendiendo al procesado, el doctor J. Salgado.

Mantuvieron las partes en el caso contra Antonio Rexach

Ayer, en la sesión del juicio de la causa contra el excomandante Antonio Rexach, por homicidio imperfecto del señor Bernardo Manduley, el defensor, doctor José Agustín Martínez, renunció los testigos que había propuestos para ese acto, por estimarlos innecesarios para su tesis de exención de responsabilidad por causa de justificación, o sea legítima defensa. Y ya terminadas las pruebas, mantuvieron las partes contendientes sus conclusiones; el Ministerio Fiscal, representado por el doctor Humberto de Cárdenas, interesó sanción de seis años por homicidio imperfecto simple; el acusador, doctor Manuel Castellanos, diecinueve años de reclución, por el mismo delito con agravantes, y el defensor, doctor Martínez, la absolución por la expresada exención.

Seguidamente informaron los doctores de Cárdenas y Castellanos, brevemente; y comenzó a hacerlo el repetido doctor José Agustín Martínez, el cual continuará hoy, siendo muy posible que termine, quedando el juicio concluso para fallo.

Comenzó el doctor Martínez su informe explicando que la sensacionalidad alcanzada por el proceso era impropia de la trascendencia del asunto; unas lesiones producidas por disparo de arma de fuego que tardaron en sanar completamente 24 días, sin dejar defecto ni impedimento alguno. Atribuye la curiosidad pública a la personalidad del protagonista obligado del suceso, comandante Rexach. Habla de la personalidad distinguida de Rexach. Militar de carrera graduado en la Real Academia de Segovia, comandante de aviación del ejército español en 1922, y uno de los fundadores de la República, quien toma parte con Sánchez Guerra, en el primer levantamiento, y en todos los demás, hasta la intentona de Cuatro Vientos. Pinta su odisea dentro y fuera de España, sus luchas en el frente por alcanzar la victoria y en Madrid por desenmascarar a los mercaderes de la República. Refiere cómo al fin, sale de España, no subrepticiamente, sino visando su pasaporte por las autoridades republicanas. Su llegada a Cuba, las persecuciones de que fué objeto por parte del mismo Cónsul de su país, quien actuaba con «instrucciones especiales», pero que no pudo acusarle de ningún delito. Los anónimos, las amenazas, las nubes de inspectores, plaga del comercio y vergüenza de la República, dijo el doctor Martínez, atraídos todos por la fama de los millones de Rexach y por la calumnia insidiosa de su ilícita procedencia.

Relata el origen del disgusto de Manduley. La actitud sospechosa de éste y de sus compañeros Taboada, acusado del asalto al «Ten Cents», Tró., Cuco Sainz, Brodermann y otros. La denuncia que Rexach se vé obligado a producir en la Tercera Estación de Policía y la detención de los individuos arriba expresados en los mismos portales de la casa de Rexach. Se refiere a la licencia que se le expidió a Rexach para portar arma, la cual destruye la primera de las circunstancias agravantes anunciadas por el acusador, o sea el uso de arma prohibida. Explica la variación introducida por el Código de Defensa Social, (del cual es autor el doctor Martínez) en relación con la vieja doctrina seguida por el Código del 70, y que daba lugar a discusiones interminables en las Salas de Justicia. Dijo que el concepto hoy del arma prohibida estaba determinada, según el nuevo Código, por la concesión de la licencia, considerándose como prohibida, sólo aquellas armas para cuyo uso no se otorga licencia.

Dijo que el día 2 de diciembre no llovía en la Habana, no porque lo hubiera dicho ningún testigo, sino por que lo decía con autoridad científica indiscutible, el Observatorio de Belén, y dió lectura a una comunicación de dicho Observatorio expresando que el día 2 de diciembre de 1938, no había llovido una gota de agua en la Habana.

A indicación del presidente, doctor Carnesdilas, se une a la causa esta certificación; y habiendo transcurrido las horas de audiencia, dispone la suspensión del acto para continuarlo hoy a las diez de la mañana, en cuya oportunidad continuará el doctor Martínez su informe, como ya decimos.

OFRECIERON UNA COMIDA AL SECRETARIO DE OBRAS PUBLICAS LOS REPORTERS

En un céntrico restaurant, los reporters que tienen a su cargo la información en la Secretaría de Obras Públicas ofrecieron una comida al doctor Antonio de la Riva, Secretario del Ramo.

Transcurrió la comida en un ambiente alegre y cordial, y antes de terminar, el señor José García Gracia, pronunció breves palabras, sobre la organización del acto, dando a conocer que había sido designado el compañero Travieso para ofrecerlo.

El Sr. Travieso cumplió su cometido brillantemente, haciendo atinadas consideraciones sobre la personalidad del Dr. La Riva, su afecto a los periodistas y como éstos correspondían, laborando a su lado, informando de cuanto tuviera algún interés para el Departamento de Obras Públicas y para el país, agradeciendo la cordialidad y camaradería con que eran recibidos siempre por el Dr. La Riva.

Al propio tiempo significó el afecto de los reporters, hacia el Jefe de Publicidad de O. P. el compañero Pedro M. de la Concepción, «Conchito», (como cariñosamente lo llaman), al que habían asociado con el Dr. La Riva en esta demostración de simpatías.

Agradeció en nombre de todos, los «souvenirs» en bellos estuches que el doctor La Riva había distribuído, uno para cada comensal, que consistieron en pitilleras, plumas estilográficas, monederos, carteras, etc. los que habían constituído una sorpresa agradabilísima para los periodistas, además de ser un grato recuerdo y una originalidad.

El Dr. La Riva, dió las gracias a los reporters por aquella hora de plena confraternidad que había disfrutado con ellos, y por su colaboración en el desempeño de su labor de O. Públicas, anhelando días de prosperidad para todos.

PROTESTA LA ASOCIACION DE ALUMNOS DE LA ESCUELA PROFESIONAL DE COMERCIO

Una comisión de la Asociación de Alumnos de la Escuela Profesional de Comercio de la Habana ha visitado nuestra redacción, rogándonos la publicación de un escrito en el que dicha entidad protesta del acuerdo del claustro de profesores que tiende a dar clases alternas y a suprimir algunas de las asignaturas del curso preparatorio.

Entiende la Asociación de Alumnos que dicha decisión vulnera el decreto número 75, que regula la enseñanza del referido centro docente, y que va en perjuicio de la Escuela.

Finalmente interesa la revocación del acuerdo.

VEHICULOS CIRCULADOS

Por transitar con exceso de velocidad, ayer fueron circulados por la Policía, los vehículos siguientes:

Segunda Estación: ómnibus 393.
Cuarta Estación: 17,198.
Sexta Estación: 7,424.
Séptima Estación: 9,951; ómnibus 72 y 614.
Oncena Estación: 73,614.
Décimacuarta Estación: ómnibus número 89.

PREPARAN LOS CABALLEROS CATOLICOS DE CARDENAS BELLOS JUEGOS FLORALES

Evocando los tiempos en que bajo el reinado de Clemencia Isaura, en Provenza, acudían los trovadores a la justa del verso, así la Asociación de Caballeros Católicos de Cárdenas ha organizado unos Juegos Florales, cuya fiesta culminante tendrá lugar en aquella ciudad la noche del próximo 3 de diciembre.

Una prueba concluyente del interés que en poetas y prosistas ha despertado esta justa es la del número de trabajos presentados, que hasta ahora alcanza la suma de 321, habiendo concurrido los elementos más destacados de las letras nacionales.

El Jurado encargado de emitir el fallo otorgando la Flor Natural al poeta vencedor y el premio a los otros restantes temas, ha sido integrado por ilustres figuras de la intelectualidad cubana, como son: el P. Rubinos, D. Mariano Aramburo, Ernesto Fernández Arrondo, Aurelio Boza Masvidal, Gerardo Fernández y Jorge Mañach. Este último será el Mantenedor de los Juegos Florales.

Como es natural existe extraordinario interés por conocer el nombre de los triunfadores en el torneo del gay-saber, así como por la fiesta en la cual será coronada la Reina elegida por el poeta triunfador, fiesta que hará anales en estas clases de contiendas.

EN RECUERDO DE JUAN BONICH

«Opera Nacional», la primerísima institución musical que tanto ha favorecido nuestra cultura, se dispone a efectuar un hermoso acto de recuerdo en memoria de su fundador, Juan Bonich. Dicho acto consistirá en la plantación de un árbol en terrenos del Parque de la Recordación en el Bosque de la Habana, el próximo domingo día 8, a las nueve y media de la mañana.

Hará uso de la palabra, para ofrecer este homenaje, el joven y celebrado compositor, musicógrafo y conferenciante, Orlando Martínez.

HABANERAS

LA MODA ACTUAL

MODELOS ANTIGUOS

La nueva silueta se presenta en este grabado dentro de un modelo de Maurice Reutner creado en tafetán verde chartreuse con adornos en oro.

TEMPORADA DE OPERA

Faltan sólo dos días para que nuestro máximo coliseo se abra para la temporada de ópera, que promete ser animada, según lo afirman las crónicas sociales.

Para acompañar las elegantes **toilettes** de noche que presentarán las damas, se requiere el peinado moderno, que se ejecuta con bucles o rizos postizos que resuelven fácilmente el problema de su ejecución.

Recomendamos la **Peluquería Michael** en San José 253, casi esquina a Aguila donde se venden a precios muy razonables.

NOTAS DE PARIS

Pignet acentúa la línea juvenil esta temporada presentando los modelos **pegtop** en profusión.

Faldas amplias con alforzas y bolsillos sobre la cadera que representa una de las renovaciones de la estación, variando la línea enteramente así en los trajes de día como para los de noche. Uno de sus éxitos mayores ha sido un traje-abrigo de lana verde oscuro. El drapeado «Peg-top» se atiene sólo a la falda por delante; la falda por detrás es lisa y recta, en el borde inferior está abierta para más comodidad. El modelo adquiere un aspecto ligeramente militar con el cierre cruzado y los botones forrados de la tela. Se lleva con este modelo una toguita alta.

Pignet hace un modelo **chic** de tarde para la mujer mundana, de crepé negro El drapeado es de tipo «Peg-top», modificado y alargado para hacer más esbelta la figura. La blusa sencilla con un lazo en el cuello enfoca todo el interés sobre las mangas, adornadas en todo su largo exterior con un fleco de passamanería de seda negra.

Nadie que tiene afición por lo pintoresco podrá dejar de enamorarse de los **suits** de estilo militar de gran vestir **chez Rouff.**. Todo un grupo de trajes de este estilo se inspiraron en los tipos típicos de galanes de todas las naciones en la época de **Chopín.**

El mayor éxito de este grupo es el romántico uniforme de Husar. La chaqueta de estilo **lutaway** de paño rojo trenzada con bordados de astrakhan negro La línea avispa de la cintura se acentúa con grandes flores estilizadas. El traje de lana negra está adornada con motivos similares en el mismo lugar pero hechos con pespuntes rojos adornando el cuello con lazos que hacen las veces de corbata.

GRASA DE BELLEZA

El complemento del maquillaje es la sombra en los ojos aplicada muy tenuemente con un material grasoso que deje, además de la sombra, la suavidad natural en los párpados.

Recomendamos la grasa **Greta** que viene actualmente dentro de los tonos castaño, azul, verde y negro, realizando maravillosos resultados, pues además de aumentar la belleza hace crecer las pestañas

A LA MUJER

(Por la paz del mundo).

En tus manos está toda la suerte
de la conciencia humana; está la vida.
Tú, si quieres, mujer, eres la egida
para salvar el mundo, o darle muerte.

No quieras de tu fuerza desprenderte,
pues eres la pasión, la preferida;
para el cariño y el amor nacida
y para dueña del más grande y fuerte

En tu talento está la paz del mundo,
como están en tus gracias la alegría,
como está tu atrayente simpatía
en dominio de todo lo iracundo.
¡Solázate mujer, ante el tirano
imponiendo la paz. ¡Está en tu mano!

I I

A la voz de la guerra atronadora,
opon la tuya, siempre delirante,
buscando paz, aquella bienhechora
que lleva a las naciones adelante.

Resiste en lo posible, como amante,
como esposa leal. oponte y llora;
Sé, como novia, en exigir constante
y como madre cariñosa, implora.

¡Tú puedes conseguir la Paz llorando!
Con el mimo, el amor y tu belleza,
lo quiero repetir, ¡está en tu mano!

Vive por ella, sin cesar, lucrando,
y recuérdales a los hombres la entereza,
el respeto y la virtud de COROLIANO.

ANONIMO

MENU DEL DIA

Almuerzo	Comida
Huevos con menudos.	Crema de espárragos.
Pollo a la Bordalesa.	Langosta Grillé
Costillitas de carnero.	Pierna de puerco asada.
Papas a la Francesa.	Ensalada de tomates.
Flan de leche.	Gelatina de fresas.

RECETAS DE HEINZ

Camarones con salsa de hongos

2 cucharadas de mantequilla.
3 cucharadas de harina.
1 y media tazas de camarones desmenuzados.
1 lata mediana de Sopa de Crema de Hongos Heinz (Mushroom Soup)
Sal y pimienta.
Tostadas de pan (del largo de un dedo).

Derrita la mantequilla, añádale la harina y únala bien. Agréguele la sopa y cocínela, revolviéndola constantemente, hasta que se espese. Añádale los camarones y continúe cocinándola hasta que se calienten bien Condiméntelos con sal y pimienta. Sírvase sobre tostadas o en pastelillos.

M. R. de FONTANILLS

Libres los miembros directivos del Retiro Periodístico de la acusación que se les hiciera de desobediencia

Se demostró la inexistencia del delito, pues la resolución que motivó la acusación ha sido derogada por la Audiencia. Celebrada la vista del recurso a favor de Cabello Malpica

Los miembros de la Directiva del Retiro Periodístico señores Enrique H. Moreno Pérez, Gustavo Rey Zayas, Mariano Pérez de Acevedo, Diosdado del Pozo Fabelo, Modesto Morales Díaz, Luis Rodríguez Lamult, Francisco Modesto Pla, Antonio González Mora y Rafael de Armas, que fueron acusados del delito de desobediencia por el señor Amadeo Bruni Paoli, han sido absueltos libremente por la Sala Segunda de lo Criminal de la Audiencia al evidenciarse que no existió el aludido delito. El Ministerio Fiscal, representado por el doctor René Ferrán, no acusó, por ese motivo, inexistencia de delito, y fueron defendidos dichos acusados por los doctores Rogelio Sandrino, Miguel Angel Campos, Rafael Montoro, Aurelio Méndez, José Ramón Gutiérrez, Guillermo Rubiera del bufete del doctor José Agustín Martínez, Carlos M. Palma y José Gómez Quintero. La supuesta desobediencia consistía en no haber cumplido los aludidos miembros del Retiro Periodístico la resolución del Juzgado de Primera Instancia que decretó pensión para el señor Bruni, pensión que la Sala Segunda de lo Civil de la Audiencia revocó, por lo que al quedar sin efecto la misma no obligaba en manera alguna al cumplimiento, por parte de los repetidos directivos del Retiro.

Celebrada la vista por el asesinato del señor Ramón Fonts

Ha celebrado la Sala de lo Criminal del Tribunal Supremo, integrada por siete magistrados y presidida por el titular doctor Gregorio de Llano Raymat, la vista del recurso de casación establecido por el doctor José Miguel Pérez Lamy, como defensor de Miguel Angel Cabello Malpica y Giraldo Osorio, responsables directos inmediatos del asesinato del corredor y hombre de negocios señor Ramón Fonts López, en la Quinta Avenida, Marianao, en diciembre de 1936; informó primeramente el doctor Pérez Lamy, alegando diversos motivos de casación de la sentencia de la Sala Cuarta de lo Criminal de la Audiencia que sancionó a dichos Cabello Malpica y Osorio a muerte, por asesinato. Después lo hizo el doctor Enrique Roig a nombre de la señora viuda de Fonts, quien pronunció una magnífica pieza oratoria interesando la confirmación de la sentencia en todos sus extremos por no haber motivos para la casación, y finalmente el doctor Francisco Chacón Carbonell, por el Ministerio Fiscal, quien también pidió la confirmación del fallo. Pudimos observar cómo el doctor Roig, ya casi totalmente restablecido de su dolencia, desarrolló su tesis de confirmación, medularmente, en el fondo y en la forma, siendo congratulado al terminar, por los señores magistrados y por el doctor Chacón Carbonell y el propio doctor Pérez Lamy.

El caso de un procesado por delito de extorsión

La Sala Primera de lo Criminal de la Audiencia ha suspendido el juicio de la causa contra Juan M. Alonso, señalado como responsable del grave delito de extorsión. Al conocerse la suspensión su defensor doctor José Miguel Pérez Lamy presentó escrito a la Sala renunciando la defensa y haciendo constar su protesta por las numerosas suspensiones. Según los peritos el procesado Alonso es irresponsable, ya que se trata de un esquizofrénico-hebefrénico.

Sanciones diversas pedidas por el fiscal

El fiscal de la Audiencia, ha interesado las siguientes sanciones:

Cinco años y cuatro meses de prisión para Pedro Martínez González, por delito de robo con fuerza en las cosas, pues el día 29 de agosto último se introdujo en la casa de Miguel Martínez, en Marianao, apoderándose de ropas y prendas, por un valor de diez y ocho pesos.

—Seis años, ocho meses de prisión para Santos Infanzón Murias, por robo en el establecimiento de comercio dedicado a joyería Bayón y Ruisánchez, por valor de $78.50.

Cinco años, cuatro meses de prisión para Luis Pérez García, por delito imperfecto de robo.

—Dos años de prisión y multa de doscientos pesos para Gregorio Beira por tenencia de drogas. Por igual delito, 4 años de prisión y multa de $300 para Benito Chao.

—Cuatro años de encarcelamiento para José Oro Arango, por robo y un año de prisión, por rapto, para José Ramón Ruiz Pitaluga.

Confirmada la pena por robo con violencia

La Sala de lo Criminal del Tribunal Supremo ha declarado no haber lugar al recurso de casación establecido por José Angel Rodríguez Peñalta, conocido por Lito o El Cabo, que fué sancionado por la Sala Cuarta de lo Criminal de la Audiencia, junto con otros procesados no recurrentes, a 8 años de prisión por delito de robo con intimidación en las personas ejecutado en cuadrilla. Según la Audiencia, los procesados Andrés Molina Riverón y Rodríguez Peñalta, en la noche del 29 de octubre del pasado año, en unión de otras personas declaradas en rebeldía y armados de revólvers se ocultaron en los arbustos cerca del lago del Country Club y al detenerse junto a dicho lago un automóvil, que manejaba el chofer Manuel Laheras, en el que paseaba Miguel Blanco Quesada, salieron los tres emboscados, de su escondite, e intimidando a dicho chofer y pasajeros los obligaron a sentarse en la parte de atrás dando varias vueltas con el automóvil después de desorientar a sus víctimas, los hicieron saltar a tierra y le registraron los bolsillos, apoderándose de cinco pesos que llevaba el chofer y $50 y un reloj con cadena y tresillo de brillantes de la propiedad de Miguel Blanco.

Actúa Gobernación Municipal contra los ruidos innecesarios producidos por los aparatos de radio-recepción

Próximamente entregará el Ayuntamiento dos Medallas de la Ciudad. Exhibiéndose en las tablillas varios proyectos de reparto de cuotas de contribución. Pagan a los empleados

Siendo frecuentes las quejas que vecinos de la Habana elevan a la Alcaldía Municipal contra los ruidos molestos que se producen innecesariamente en horas destinadas al descanso, el jefe del departamento de Gobernación, señor Heriberto del Porto ha dado instrucciones severas a los inspectores para que procedan contra los infractores.

Según una estadística que se lleva en aquella dependencia, las quejas por ese motivo tienen su origen en los siguientes fundamentos:

a): En aparatos de radio conectados a todo volumen;

b): En pregones de billeteros y vendedores, y

c): En claxons y cornetas de vehículos.

Como se ve—nos expusieron en Gobernación Municipal—la mayoría de las quejas se basa en el mal uso de los aparatos de radio-recepción, que pone en entredicho la cultura y la civilidad de los habitantes. Por ningún pretexto, ni a ninguna hora, el ruido de uno de esos aparatos debe trascender al próximo.

Igualmente se informó en el departamento qua la Alcaldía agradece sobremanera la colaboración que contra los infractores del decreto 303 le viene prestando DIARIO DE LA MARINA y otros rotativos capitalinos.

Hay pendientes varias medallas de la Habana

En la Secretaría del Ayuntamiento trabajan activamente los altos funcionarios en la habilitación de los expedientes por acuerdos tomados durante distintos períodos de la pasada legislatura y no cumplidos aún.

Entre ellos figuran dos relativos a la concesión de la Medalla de la ciudad de la Habana, de primera clase, a favor del viejo maestro Emilio Reinoso, ex director de la Banda Municipal de Música, por su extensa labor de pedagogía musical, y del notable periodista y escritor don Manuel Villaverde, por su hermosísima obra de ambiente vernáculo titulada «Sol en el Mar: La Habana».

Varios concejales habaneros informaron a los periodistas que en una de las primeras sesiones de la próxima legislatura, se fijaría la fecha para la entrega de dichas recompensas oficiales, mediante la ceremonia protocolar.

Empiezan a exhibir los proyectos de repartos

El alcalde municipal, doctor Beruff Mendieta, ha ordenado la publicación en el Boletín Municipal, de los avisos a los señores contribuyentes, haciéndoles saber que se encuentran expuestos en la Alcaldía durante cinco días a partir de esta fecha, los proyectos de repartos de cuotas contributivas confeccionados por los siguientes gremios industriales y comerciales:

Almacenistas de aceite mineral, petróleo, etc., Tiendas de peleterías, Fábricas de perfumería, Almacén de efectos de automóviles, eléctricos y artículos de goma; Buques de travesía, y otros, a fin de que los que se consideren perjudicados puedan formular las protestas consiguientes contra las comisiones de repartos.

Comisión a un arquitecto

El alcalde firmó un decreto por el que concede comisión honorífica al arquitecto del departamento de Fomento, señor José María Bens Arrarte, por un término de 25 días, para que concurra al Congreso del Instituto Americano que se celebrará en Washington el día 24 de los corrientes, sin que devengue dieta u otro emolumento que el haber que el cargo que desempeña tiene asignado en presupuesto, debiendo rendir un informe de los estudios que realice.

El señor Bens Arrarte, distinguido arquitecto, embarcará en breve.

Revisión de actas capitulares

Se ha dirigido al Municipio el señor Joaquín de la Lastra, interesando se le conceda autorización para poder revisar las actas capitulares del Cabildo de la Habana, correspondientes a los años de 1770 a 1786, a fin de obtener determinados datos que le interesan.

La petición pasó a consulta del historiador de la ciudad.

Fianzas canceladas a interventores

La General Surety Company informó a la Alcaldía haber sido canceladas las fianzas para ejercer como interventores del Municipio que habían sido expedidas a favor de los siguientes señores: Antonio Azorandia, Juan García Martínez, Gustavo Gutiérrez, Angel González, Juan F. Ortiz, Wilfredo García Curbelo, Carlos Ríos, Gustavo Vivanco, Guillermo Rivas, Miguel Menéndez, Diego Martínez, Luis Márquez, Rogelio Guinea, Miguel J. Mariche, Ernesto Fernández, Néstor Fundora, Jerónimo Díaz, Luis Roque, Julio Ojeda, José M. Valdés, Conrado García y Justo González Mazón, que no podrán continuar en sus funciones.

Se ha tomado buena nota de ello.

Los pagos a la burocracia

Continuaron efectuándose ayer los pagos de haberes a empleados municipales, liquidándose las nóminas que a continuación se expresan, que importaron en total la suma de 36,336 pesos 40 centavos:

Del departamento de Sanidad:

Hospital de Infancia, por $10,140.00; Hospital de Maternidad, $6,748.17; Servicio Médico Forense, $3,440.00; Instituto «Albarrán», $1,700.00; Servicio de Higiene Infantil, $985.00; Dispensario Antituberculoso, $768.00; y nominillas de los hospitales, por 200 pesos.

Escuela Vocacional, $4,195.00; Escuela «José Miguel Gómez», $2,613.32; Campo Deportivo, $310.00; Asilo Diurno, creches del 1 al 9, y profesoras de corte y costura, $1,365.00; Balneario Infantil, $2,192.00; asilo «Julio de Cárdenas», 270 pesos, y servicio de enterramientos, 230 pesos.

Informó el contador señor Armando Paz que los pagos continuarían desenvolviéndose normalmente hasta liquidar todas las nóminas del Municipio.

Recaudación de $105,800.22

La recaudación obtenida en la Tesorería Municipal el día 5 del actual, según la nota facilitada por el contador, fué como sigue: Por ejercicio corriente, $48,897.74; por resultas, 292 pesos 44 centavos; para el Consejo Provincial, $11,923.13; y por plumas de agua, $56,902.48 (esta recaudación por agua es del día 4), que hacen un total de $105,800.22. exclusivamente por corriente.

La existencia en caja por todos conceptos, es de $418,878.82, dividida en esta forma: De ejercicio corriente, $107,745.62; de resultas, $1,509.26; del presupuesto extra, $79.20; del Consejo Provincial, $42,849.65; depósitos del Estado, $18,371.97; del acueducto de Albear, $2,643.20; y por depósitos de todas clases, $245,679.92.

VINATEROS HISPANOS SOLICITAN ANTECEDENTES PARA REANUDAR LAS EXPORTACIONES A CUBA

Sanidad no tolera más de 100 milígramos de anhidrido sulfuroso libre por litro y 35 combinado. La persecución contra la carne de procedencia clandestina. El saneamiento de varios pueblos

El doctor Guillermo Lage, en su carácter de Secretario General del Instituto Finlay, y de acuerdo con los informes rendidos por el Director del Laboratorio Nacional, doctor García Hernández, ha contestado al Director de Sanidad la consulta hecha por los vinateros españoles, los cuales al reanudarse las comunicaciones entre España y Cuba, desean exportar sus productos a nuestro país, cumpliendo la legislación vigente sobre la materia.

Dice el doctor Lage que nuestra Secretaría de Sanidad y Beneficencia no tolera más de cien miligramos de anhidrido sulfuroso libre y no más de 35 milígramos de anhidrido sulfuroso combinado por cada litro de vino, siendo ilegal todo producto que exceda de la proporción señalada.

Inmediatamente de recibido el anterior informe, la Secretaría de Sanidad lo trasladó a la Cancillería para que ésta, a su vez, lo comunique a nuestros cónsules en aquellas regiones españolas donde se fabrican vinos y tienen el propósito de establecer comercio con importadores cubanos.

Saneamiento de un barrio de Santo Domingo

Con motivo de haberse registrado últimamente en el barrio Mordazo, término municipal de Santo Domingo, Santa Clara, varios casos de enfermedades trasmisibles y aunque el brote ha sido dominado desde hace días por las autoridades locales sanitarias, el doctor Moya, Secretario del Ramo, ha dispuesto que por quien corresponda se remitan al Jefe Local de dicho término los materiales de desinfección e inmunización necesarios para realizar un completo saneamiento del pueblo.

La persecución de la carne clandestina

El doctor Emilio Sorondo, Jefe Local de Sanidad de La Habana, en informe elevado al Secretario del ramo, por conducto reglamentario, aclara determinados comentarios que se han hecho alrededor de la persecución llevada a cabo hace días de un camión de distribuir sebo y cueros que, a su vez, conducía carnes para distintas casillas de esta Capital.

El doctor Sorondo ruega al doctor Moya disponga una amplia investigación sobre este hecho, así como que, si bien es verdad que un grupo de Inspectores a sus órdenes persiguen a los expendedores de carnes de procedencia clandestina, se debe al hecho de investigar la denuncia formulada por la Asociación de Carniceros de La Habana, que pagan todas sus contribuciones, mientras los clandestinos burlan todos los reglamentos, circulares, etc.

Termina el doctor Sorondo solicitando del doctor Moya, se investigue, también, si alguno de sus Inspectores percibe dinero del llamado trust de la carne para cumplir con sus obligaciones.

Sanidad adquiere gasolina por $2,500.00

El Secretario de Sanidad, doctor Moya, con el crédito de dos mil quinientos pesos que le concedió recientemente la Junta Superior del Ramo, con cargo al Fondo de Epidemias, ha adquirido suficiente número de galones de gasolina para surtir todos los camiones y automóviles de las jefaturas locales de la Isla, incluyendo la de La Habana, hasta el 31 de diciembre próximo. De esta manera tendrá la Sanidad seis mil galones mensuales durante los tres meses que restan del año actual, pudiendo así funcionar todos los vehículos dedicados al saneamiento de las poblaciones, sin temor a verse paralizados por la falta de combustible.

Reorganización de servicios

El Comisionado de Sanidad en Oriente, doctor Ortega, ha comunicado al Secretario del Ramo, doctor Moya, haber celebrado en el local de la Jefatura de Sanidad de Santiago de Cuba, una importante reunión con todos los representativos de la provincia a los que expuso los planes del Jefe de la Sanidad en el sentido de proceder a la reorganización de los servicios de esa índole en la citada ciudad, intensificando el saneamiento y desinfección de la misma, para cuya labor contaba con la cooperación de todos ellos.

A dicha reunión concurrieron, además del Gobernador y la representación del Jefe del Distrito Militar y Naval, los delegados de los clubs Rotario, de los Leones, de la prensa local, de las corporaciones económicas, etc.

También el doctor Ortega ha informado que los elementos santiagueros interesados en el bienestar público habían tomado el acuerdo de felicitar al Departamento por la constitución de la Sub-Comisión Técnica Nacional de la Leche, en Oriente.

El Hospital de Emergencia de Gibara

El ingeniero Rogelio Callava, de la Dirección de Ingeniería Sanitaria Nacional, cumpliendo instrucciones del Secretario del Ramo, ha confeccionado los planos y memorias para la construcción del nuevo Hospital de Emergencia y Casa de Socorro de Gibara, en cuyos planos hace el citado ingeniero una distribución del edificio dedicado para el referido centro benéfico, el cual tendrá capacidad para 25 camas, salas de cirugía, de infecciosos, salón de intervenciones quirúrgicas, medicina en general, dispensario y casa de socorro.

El espera que el inicio de las obras no demorará.

Graves problemas solucionado

Visto el informe rendido por el Dr. Rogelio Espinosa, Director de Ingeniería Sanitaria Nacional, sobre el resultado de sus investigaciones en el antiguo cementerio del poblado de Veguita, Bayamo, Oriente, el Director de Sanidad ha autorizado el funcionamiento del nuevo cementerio construído por los vecinos.

Como se recordará por haberlo publicado el DIARIO DE LA MARINA hace unos días, el ingeniero Espinosa pudo comprobar que cuando crece el río Buey, que linda por una parte con el antiguo cementerio, desentierra los sarcófagos, arrastrándolos en su corriente río abajo, ofreciendo constantemente un espectáculo macabro.

Lesionados por perros

Están siendo sometidos al tratamiento antirrábico por haber sido lesionados por perros sospechosos de padecer de rabia Olga Blanco, Domingo Aedo, Lidia Ortega, Domingo Espinosa, Luisa Flores, Benito Ramos, Manuel G. González y Héctor Riverón, vecinos de Regla, Consolación del Sur, Artemisa, La Salud, San José de los Ramos y San Cristóbal, respectivamente.

SE DERRUMBO LA PARED

Nieves Alvarez Sosa, vecino de Renté y Tamarindo, en el Reparto Poey, denunció a la policía que con motivo de la lluvia se derrumbó una de las paredes de su domicilio, siendo dicha casa propiedad de Julio Poey.

La Secreta espera arrestar pronto a un audaz asaltante

Junta con otro despojó a una familia de $1,000 en San Antonio de las Vegas

José Pereira y Saul Perera, detectives del Buró de Robos de la Policía Secreta, que comanda el subinspector Raimundo Aragón, han sido comisionados por el comandante Menéndez, jefe de ese Cuerpo, para localizar a un malhechor, autor, junto con otro ya arrestado, de un asalto y robo cometido en la finca Inmutable, en el Término de San Antonio de las Vegas, el 14 de Septiembre pasado. Dichos detectives tienen las señas del sujeto en cuestión y esperan detenerlo en breve.

Respecto a este hecho, los detectives Pereira y Perera rindieron informe ayer al comandante Menéndez, en el que exponen que el aludido día se presentaron al teniente Busquet, jefe del cuartel Jiménez Alum, el campesino Rafael Mesa Ravelo y su hijo Juan, participando que al cruzar junto a unos matorrales en la citada finca había sido intimidado Rafael por dos sujetos, vestidos de soldados y armados de revólvers, haciéndole descender del caballo en que iba, atándole las manos hacia atrás y conduciéndolo así hasta la casa, la que registraron logrando apropiarse de la suma de 975 pesos que guardaba.

Una vez hecho esto, condujeron al padre y al hijo hasta el mismo matorral, dejándolos entonces en libertad, no sin advertirles que cuidaran mucho de dar cuenta a la autoridad, pues de hacerlo los matarían junto con toda la familia y les incendiarían la casa, diciéndoles uno de ellos que se llamaba Dámaso Castro, desapareciendo ambos.

Practicadas investigaciones por la fuerza pública, al mando del ya expresado teniente Busquet, se comprobó que, en efecto, se trataba de sujetos peligrosos, siendo el Castro sobradamente conocido como malhechor, habiendo dejado los uniformes de soldados cerca de la casa de Mesa. Y poco después era arrestado el aludido Castro por fuerzas al mando del teniente José Díaz Alpízar, siendo reconocido por las víctimas como uno de los asaltantes. Y la Policía Secreta, como ya decimos, por medio de los detectives Pereira y Perera, investigan para localizar al segundo malhechor, habiendo comprobado que ambos son autores de distintos asaltos cometidos en la zona de San Antonio de las Vegas.

También, ante el subinspector Abelardo Rico Coterón, de la Secreta, participó Manuel Santovenia Larrinaga, de Tulipán 216, que posee un tren de cantinas en el que tiene de repartidor al menor Armando González, al que entregó un billete de diez pesos para que lo cambiara en monedas fraccionarias; el menor se dirigió a la calle con el billete y fué asaltado por un sujeto desconocido, mestizo, el que se apropió del repetido billete, desapareciendo. Manifestó el menor que de ver nuevamente a su asaltante, lo reconocería. El comandante Menéndez, dispuso que el subinspector Raimundo Aragón, jefe del Buró de Robos, con detectives a sus órdenes practique pesquisas para detener al acusado.

CONGRATULACION AL SEÑOR PENNINO POR NO SUBIR EL PRECIO DE LOS MARMOLES

El señor José Pennino, presidente de la Pennino Marble Co., S. A., ha recibido la siguiente expresiva comunicación del Secretario de Comercio, Dr. Edgardo Buttari:

El Secretario de Comercio, Particular.—La Habana, octubre 4, 1939.—J. Pennino, Presidente de la Pennino Marble Co., S. A. Ave. Menocal 45, esq. a Desagüe, Ciudad.

Señor:

Ha llegado a poder de este Departamento circular de Vd., avisando que los precios de los mármoles que tiene en existencia no serán alterados a pretexto de la guerra europea.

Deseo por este medio expresarle la satisfacción que me ha producido saber que Vd., acorde con la norma de honestidad y visión comercial que debe prevalecer siempre en toda actividad mercantil y, particularmente, en momentos como los presentes, propicios a la confabulación y agio a pretexto de la guerra europea, no alterará los precios de sus conocidos mármoles que estaban en existencia antes de la guerra.

Atentamente de Vd.

Edgardo BUTTARI,
Secretario de Comercio.

M.E.C.D. 2016

NUEVAS ALZAS EXPERIMENTARON LOS AZUCARES CRUDOS PARA ENTREGAS FUTURAS EN LA BOLSA DE N. YOR

BOLSA DE NUEVA YORK

COTIZACIONES AL CIERRE AYER

—A	
Amer Crys	14
Am Radiator	10
Adams Expr	9½
Air Reduce	60½
Alaska Jun	6¾
Allied Chem	184
Allis Chal	14
Amer Can	112⅛
Am Car Fou	37⅝
Am F. Pow	2⅞
Amer Ice	—
Amer Inter	7¼
Amer Loco	26¾
Am P. Light	5⅞
Amer Smel	54¾
Amer Sugar	25⅛
A C Alcohol	9½
Amer T and T	162
Am Tobac A	75½
Am Tobac B	78
Am w works	10¾
Am woolen	13
Anaconda C	33¼
Atchison	31⅜
Atlan Coast	25¼
Atlan Ref	24¼
Ass D. Goods	9
Auburn Auto	3½
Aviat Cor	5⅞
Amer Metal	26
Armour and Co	6½
—B	
Baldwin Lo	19⅜
Balt and Ohio	7⅜
Bendix Avi	28⅞
Best and Co	38½
Beth Steel	88⅛
Borden Co	21¾
Briggs	25
Brook Man	11¼
Butte Copp	5¼
Byers A M	12⅝
—C	
Can Pacif	5¾
Curt w A	26⅛
Curt w com	7⅛
Case T. Mach	82⅝
Columb Gas	7½
C. de Pasco	41½
Ches and Ohio	43¼
Chi R. Island	—
Chryler	92
Coca Cola	111
Col Carbon	89¾
Comm and Sout	1⅝
Cons Gas	38¼
Cons Oil	8¾
Cont Can	48¼
Cont Oil	28¾
Corn Prod	62
Cont Motors	2⅞
Cuba Co	—
Cub Amer S.	8¾
C. Am Sug p	78
Cmm-l Solv	13½
Csesapeake	27¼
Cruc Steel	42⅜
Cons R. Cuba	3
Canadá Dry	14⅞
—D	
Del Hudson	24⅞
Del and Lack	7¾
D. Aircraft	75⅞
Drug Inc	5⅝
Dupont	176
—E.	
East Kodak	159½
El Auto Lit	38¾
El Pow Lit	8⅞
Elec Bond	9⅝
Erie P R	2¾
—F	
Fox Film C	14¼
Frep Texas	34⅛
Foster wh	22½
Firestone	22¾
—G	
Gen Asphalt	16
Gen Elec	40¾
Gen Foods	40¼
Gen Motors	54
Guantánamo	3⅞
Gillet Saf	6⅜
Gimbel Bros	9¾
Golds Dust	11⅞
Goodrich R	22⅛
Gen Bronze	4¼
Goodyear	28
Graham Page	1
Gramby	7⅞
Great North	31
—H.	
Homestake	55
Houston Oil	7¾
Hudson Mot	6½
—I	
Illi Cent	15¼
Interb R T	3⅞
Int Cement	43¼
Int Nickel	29⅞
Inter Tel	5¼
I Tel F S	5¼
Illin Glas	65½
—J	
Johns Mans	77
—K	
Kroger Groc	25¾
Kennecot	40½
—L	
Lambert Co	14
Lgg Myers	96¼
Loefs Inc	34¼
Loose wiles	17⅛
Louisv Nas	60
Ludlum Stl	24⅞
Lehman Cor	25⅝
Liquid Carb	15¼
—M	
Marcy H. R.	32¾
Manatí Sug ⅝	4⅛
Montgomeri	54
Miss Pac c	—
Miss Pac p	1⅞
Morris Phi	83
Murray Corp	6½
—N.	
N Y Central	20¾
Nash Kelvi	7
Nat-l Bisc	22¼
Nat-l Dairy	16
Nat-l P. Li	8⅝
Nat-l Steel	78
North Amer	22½
N. A. Aviat-n	20¾
Nort Pacif	11⅜
—O	
Ohio Oil	8¾
Otis Elev	17⅛
Otis Steel	14¼
—P	
Packard Mot	4
Paramount	7⅝
Pennsylvann	25⅝
Pat Mines	10¾
P. Petroleum	45¾
Pullman Co	39
Pure Oil	10
Puerto Rico	29⅝
—R	
Radio Corp	5¾
Rep I Steel	26¼
Reynolds	36
—S	
Schen Dis	12¾
Safeway St	42½
Sears Roeb	78¼
Sears Roeb	78⅜
Shell Uni	14¾
Simmons Co	23½
Soc Vacuun	13⅞
St Paul p	1½
So Pacific	17
South Rv	19¼
Stand Gas	3⅛
Stan N. J.	47½
Stan Oil C	29¼
Stewart war	10
Studebaker	8½
—T	
Texas Co	47½
Texas Gulf	36⅛
Tinken Roll	49
—U	
Union Carb	91
U. Pacific	110½
United Cor	2⅝
Uni Cor pfd	36⅛
Unit Fruit	86
U. S. Rubber	42⅛
U Airvraft	43⅞
U. S. Steel	75⅝
U. S. Inb Alc	24½
U Gas Corp	—
—V	
Vanadium	36⅝
—W	
Warner Bros	4⅛
W. Brothers	2½
West Union	32⅛
West Elec	117½
Woolworth	39
Yellow Tr	19

VALORES

Al persistir los mismos factores que hemos apuntado en nuestras últimas informaciones, la realidad en el mercado local de valores no ha experimentado ningún cambio sobresaliente.

El bono nuevo de la Deuda Exterior 1977 fué el papel que más se movió durante el día. Siempre es solicitado por los inversionistas, sobre todo en los momentos que les son más favorables. El volumen de las operaciones a base de dicha emisión, se estimó en unos 25,000 pesos. Más se hubiera vendido si los tenedores hubiesen cedido papel a los precios que pretendían pagar los compradores. Todos los negocios se concertaron dentro de los tipos cotizados en la Bolsa de la Habana.

Los otros bonos de renta fija actuaron firmes, operándose en pocos lotes de la Deuda Interior 1905, Morgan del cinco y medio, Speyer del cuatro y medio, Estabilización del Azúcar y Cuban Telephone.

A base de las Obligaciones Oro del Tesoro se hicieron negocios por unos 10,000 pesos durante el día, dentro de los precios cotizados en la mencionada Bolsa local. La característica de las Obligaciones fué la pesadez.

En general estuvieron sostenidas las emisiones de acciones. Se operó algo en las preferidas del Teléfono y Utilities del seis por ciento, comunes de la Jarcia de Matanzas, beneficiarias de la Nueva Fábrica de Hielo, únicas de los Unidos y otras pocas.

Sin detalle distinto a los días anteriores actuaron los valores que figuran en la pizarra de la Cotización Libre de la Bolsa.

ACCIONES DE LOS BANCOS

Cierre ayer en New York:

Guaranty Trust	288
New York Trust Co.	115
Chase National Boston	36¼
Nat. City Bank	30
Public Nat. Bank	32
Manufacturers Trust	39⅝
Irving Trust	13⅜
Corn Exchange Bank	58¼
Chemical B. Trust	50¾
Bankers Trust	59¼
First National of N. Y.	1.900
Bank of Manhattan	18⅞
Central Hannover	103½
First Boston Corp.	13¾
Continental Bank	14
Royal Bank of Canada	115
First Nat, Boston	47

MERCADO DE GOMA

Cierre ayer en New York:

Octubre	19.29
Diciembre	19.03
Enero	18.35
Marzo	18.00

OFICIAL

República de Cuba.—Secretaría de Obras Públicas.—Dirección General.—Comisión Central Permanente de Subastas para Obras y Servicios.—Habana, Octubre 6 de 1939.—Anuncio Oficial.—Hasta las diez de la mañana del día 16 de Octubre de 1939, se recibirá en esta Comisión Central Permanente de Subastas para Obras y Servicios, en el edificio de la Secretaría de Obras Públicas, calle Sol frente a Aguiar, en esta Capital, y en la Jefatura de Obras Públicas del Distrito de Oriente, en la ciudad de Santiago de Cuba, calle José Antonio Saco alta No. 20, proposiciones en pliego cerrado, para la contratación de las obras de alcantarillado, drenaje y pavimentación de la ciudad de Guantánamo, en la provincia de Oriente, y en la fecha y hora señaladas se abrirán y leerán públicamente.—En ambas oficinas se facilitarán pliegos de condiciones, modelo de proposición e informes.—Ing. Honorato Colette.—Presidente de la Comisión Central Permanente de Subastas para Obras y Servicios.

BOSTON SURETY COMPANY, S. A.
GARANTIA EN BONOS DE LA REPUBLICA
FIANZAS EN GENERAL
MANZANA DE GOMEZ. DEPARTAMENTOS 365-368.—HABANA
TELEFONOS: A-6204 Y M-2517.
CABLE: AVIEITES. TELEGRAFO: BOSCO.

The ROYAL BANK OF CANADA
Ofrece las Siguientes Facilidades
Préstamos Comerciales
Préstamos para Financiar Importaciones y Exportaciones
Cobros - Locales y Extranjeros
Compra-Venta de Divisas Extranjeras (Giros y Papel Moneda)
Transferencias de Fondos por Correo y Telégrafo
Informaciones de Crédito sobre Firmas Nacionales y Extranjeras
Cooperación para Establecer Relaciones de Negocios
Giros Bancarios y Ordenes de Pago
Custodia de Valores
Cuentas Corrientes y de Ahorros
Cartas de Crédito
Cheques de Viajeros
Cajas de Seguridad
THE ROYAL BANK OF CANADA INCORPORATED 1869
MAS DE 600 SUCURSALES EN CANADA, TERRANOVA, CUBA, ANTILLAS BRITANICAS Y FRANCESAS, PUERTO RICO, REPUBLICA DOMINICANA, HAITI, AMERICA CENTRAL Y DEL SUR, LONDRES, PARIS Y NEW YORK.
UNA INSTITUCION INTERNACIONAL QUE SIRVE 29 PAISES

PROMEDIOS DEL CIERRE DE LA BOLSA DE NUEVA YORK

NUEVA YORK, Octubre 6
(Por Dow Jones Co.)

	Abre.	Max.	Min.	Cierre.		
30 industriales	151.99	153.06	149.61	150.61	alza	.13
20 ferrocarriles	34.75	35.19	33.98	34.15	alza	.23
15 Serv. Públ.	25.38	25.50	25.08	25.19	baja	.13
40 Bonos			—	89.55	alza	.16

LONJA DEL COMERCIO

COTIZACION OFICIAL PARA ARTICULOS DE PRIMERA CLASE

Aceite:	
De Oliva corriente, quintal, de 25.00 a	26.00
Soya en tambores, qq.	13.50
Soya en cajas 2x35, qq.	13.85
Oliva refinado, según marcas y envases, qq. de 29.00 a	36.00
Avena:	
Blanca Chilena, qq	3.25
Bacalao:	
Imperial caja de 13.00 a	13.75
Noruega Superior, caja	12.00
Noruega Regular, caja	11.75
Noruega Infeior fardos	11.25
Escocia, fardos	9.50
Café:	
Lavado, quintal	26.00
Sin lavar, qq. de 22.00 a	23.50
Chícharos:	
Americanos pelados qq.	7.00
Americanos enteros qq.	6.50
Frijoles:	
Carita país, quintal	3.50
Colorados medianos, qq.	7.50
Garbanzos:	
Doble Gigantes, qq. de 12 a	13.00
Gigantes, quintal	11.00
Imperiales, quintal	10.00
No. 1 quintal de 8.75 a	9.00
Jamón:	
Paleta país, qq. de 26.00 a	27.00
Paleta americanos, quintal de 28.00 a	29.00
Pierna país, qq. de 31.00 a	33.00
Pierna americanos, quintal de 38.00 a	39.00
Pimientos:	
Españoles Cuarto la caja de 11.00 a	12.00
País, cuarto, la caja	8.50
Queso:	
Patagrás Crema Entera, qq.	38.00
Patagrás del país, qq.	20.00
Sal:	
Americana, molida 200 lbs.	4.50
Espuma sacos de 100 lbs.	2.50
Tasajo:	
Pierna país, qq. de 19.75 a	20.00
Surtido país, quintal	17.50
Tocino:	
Americano ext. qq. de 19.50 a	22.00
Tomates del país:	
Natural 1 kilo caja	3.00
Natural 100¼ caja, de 3.50 a	4.00
Puré de ¼ caja, de 3.25 a	4.00
Puré de ⅛ caja, de 2.60 a	3.00
Puré de 1 kilo caja de 2.50 a	3.00

PRECIOS REGULADOS POR DECRETO PRESIDENCIAL

Aceite:	
Maní, quintal	16.00
Ajos:	
De 20 mancuernas	0.65
Almidón:	
El quintal	3.25
Arroz:	
Granos cortos, quintal	5.00
Granos largos, quintal	6.25
Tipo Valencia, qq.	5.00
Azúcar:	
Refino, quintal	4.37
entrífuga, quintal	2.05
Cebollas:	
Sacos	2.08
Fideos:	
Quintal	5.83
Frijoles:	
Colorados largos, qq.	8.34
Negros del país, qq.	5.37½
Blancos, quintal	6.67
Harina:	
De Trigo, qq.	7.50
Maíz, quintal	2.50
Manteca:	
De Primera, qq.	14.20
Maíz País:	
Quintal	1.68
Papas:	
No. 1, sacos	3.80
No. 2, saco	2.70
Sal:	
Molida, saco	2.75
Tocino:	
Quintal	19.50

LONJA DEL COMERCIO DE LA HABANA

Cotizaciones

COTIZACION DE LA LIBRA

La libra esterlina se cotizó ayer al cierre del Mercado local a $4.05.

COTIZACION DE LA PESETA

La peseta española se cotizó ayer, al cierre del Mercado local, nominal.

COTIZACION DEL FRANCO

El franco francés se cotizó ayer en el Mercado local, a razón de 43.47 por dólar.

MERCADO DE GRANOS

Cierre ayer en Chicago:

Avena	
Mayo	32⅜
Diciembre	33
Julio	31½
Centeno	
Diciembre	53¾
Mayo	54⅞
Julio	55
Maíz	
Diciembre	50⅛
Mayo	52⅞
Julio	53¾
Trigo	
Diciembre	82⅞
Mayo	82¾
Julio	81⅛
Winnipeg	
Octubre	70
Diciembre	71¾
Mayo	76¾

MERCADO DE ALGODON

Cierre ayer en New York:

Octubre	9.25
Diciembre	8.96
Enero	8.89
Marzo	8.75
Mayo	8.57
Julio	8.37

LAS APRECIACIONES DEL MERCADO DE AZUCARES

OCTUBRE 6 DE 1939

	Ant.	Hoy
Costo y Flete		
Pronto embarque a EE. UU.	2.05	2.15
Flete	0.23	0.25
Libre a Bordo—Pago Inmediato		
EE. UU. cuota libre	1.86	1.96
EE. UU. cuota retenida 1940	1.84	1.94
Cuota Mundial conjunto	1.88	1.90
Cuota local (Ex-Almacén Puerto)	1.48	1.50
Todas las cuotas	1.83½	1.90½

NOTA: Con la Terminal de Londres paralizada a causa de las hostilidades europeas, y el movimiento de los precios en la Bolsa de Nueva York limitado por la cláusula que prohibe alzas o bajas mayores de 25 puntos en un día, estos precios sólo deben considerarse como una indicación de los tipos aproximados del mercado.

NOTA: Los precios para las cuotas de embarque se entenderán pagaderos a la proporción de monedas establecidas. La cuota de Consumo Local está cotizada en Moneda Nacional.

(Estas apreciaciones son de Luis Mendoza y Compañía.)

CAMBIOS EN NEW YORK

Cierre ayer en New York:

Libra Esterlina	4.04¼
Francos	2.29
Pesetas	11¼

LA BOLSA DE AMSTERDAM

AMSTERDAM, octubre 6.—En las transacciones extra-oficiales de la mañana los valores americanos fluctuaron alrededor de sus niveles de paridad. A las 10 y 56 a. m. U. S. Steel se cotizaba a 76.¼; Bethlehem Steel 90.⅞; Anaconda Copper 35.¾. Más tarde los precios reaccionaron al alza. Hacia el cierre de la Bolsa se cotizaron a los más altos niveles del día.

Bonos de Cuba

Cierre ayer en New York:

Speyer 5%	102¼	—
Morgan 5%	102⅜	103
Speyer 4½	100½	102½
Morgan 5½	101	104
Obras Públicas 5½	73¾	74¾
Cuba Railroad 5	38½	39
Cuban Railroad 7½	46½	48½
Cuba 4½ 1977	57⅜	57½
Cuba Northen 5½	34¼	34½
Manatí Sug. 4	38¾	39⅞
Warren Bros Deb. 6	38⅛	39

COTIZACIONES DE LA BOLSA DEL AZUCAR DE NEW YORK

NUEVA YORK, octubre 6. (Por el hilo directo de Luis Mendoza y Compañía).

CONTRATO NO. 3

Meses	Abre	Max.	Min.	Cierre
Nov.	2.15	—	—	2.15
		1940		
Ene.	2.21	2.23	2.18	2.19
Mar.	2.27	2.30	2.24	2.23
May.	2.31	2.34	2.28	2.27
Jul.	2.36	2.38	2.32	2.32
Sept.	2.42	2.42	2.38	2.36

CONTRATO NO. 4

Meses	Abre	Max.	Min.	Cierre
		1939		
Dic.	193	—	—	195
		1940		
Ene.	—	—	—	—
Mar.	190	195	188	189
May.	193	196	191	191
Jul.	192	196	190	191
Sept.	193½	196½	193½	192
Dic.	—	—	—	—

MERCADO DE MANTECA

Cierre de ayer en Chicago:

Diciembre	6.67
Mayo	7.35
Granel	6.25

MERCADO DE PIELES

Cierre ayer en New York.

Diciembre	14.55
Marzo	14.85
Junio	15.17
Septiembre	—

MERCADO DE CAFE

Cierre ayer en New York:

Octubre	—
Diciembre	4.15
Marzo	4.15

BOLSA DE LA HABANA

COTIZACIONES AL CIERRE AYER

COTIZACION OFICIAL
Bonos y Obligaciones
República de Cuba

	Comp.	Vend.
Speyer 1904-1944	112	125
Deuda Int. 1905	91	102
1909-1949	108	126
Morgan 1914-1949	108	—
Morgan 1923-1953	112	125
O. Públicas 1930-1945	80	—
1937-177	63⅞	64¼
Oblgs. oro con 9 cupones	42	—
Obgs. oro con 7 cupones	37	38
Obgs. oro con 4 cupones	34	35¾
Azúcar 1930-1940	107	120
Centro Asturiano	25	—
Cervecera	25	—
Cerv. Obgs. no Hip.	15	—
Gas	101	—
Hav. Elec. Cons.	46	—
Havana Electric Debentures Obgs. no Hip.	1½	3
Edif. La Metrop. S. A.	20	—
Mercados de Abasto y Consumo 1a. Hip.	30	70
Nueva F. de Hielo	105	—
Papelera S. B	25	—
Teléfonos	85	110
Unidos	9¾	—

Acciones

	Comp.	Vend.
Banco Territorial	½	—
Banco Terr. Bnfs.	⅛	—
Cervecera	15	—
F. C. Cons. de Cuba P	3¼	6
Cuba R. R.	4	—
H. E. Utilities Co. P. 6%	40	45
H. E. Utilities Co. P. 5%	5	—
H. E. Railway Co. P.	¾	—
H. E. Railway Co. C.	¼	—
Jarcia P	40	—
Jarcia C	4½	7½
Licorera de Cuba	¼	—
Mercantil. La (Seguros)	100	—
Naviera P	20½	24
Naviera C	2	3½
Nueva F. de Hielo	100	200
N. F. de Hielo Bnfs.	32	40
Pesca P	4	—
Pesca, C	¼	—
Teléfono P	59	80
Teléfono C	10½	—
Unidos	1¾	2⅜
Unión Oil	2⅝	4
1ra. Papelera Cubana	20	—
Cédulas Primera Papelera Cubana, 8%. (En circulación $500,000)	5	—
Cía. Muelles de Regla	20	250

COTIZACION A TERMINO
Entregas: días 15 y último de mes
Bonos y Obligaciones
República de Cuba

	Comp.	Vend.
Speyer 5%	112	125
Deuda Int.	91	—
Speyer 4½%	109	—
Morgan 5%	112⅛	—
Morgan 5½%	112½	—

O. Públicas 1945	80	—
4½ 1977	63⅞	64¼
Obgs. oro con 9 cupones	42	—
Obgs. oro con 7 cupones	37½	38¼
Obgs. oro con 4 cupones	33¾	35⅞
Azúcar	108	—
Centro Asturiano	25	—
Cervecera Int.	20	—
Cerv. Int. Obgs. no Hip.	16	—
Gas y Electricidad	100	—
Hav. Elec. Railway Co.	46⅛	60
Havana Electric Railway Co. Obgs. no Hip.	1¾	3
Nueva F. de Hielo	110	—
Cuban Telephone Co.	90	—

Acciones

	Comp.	Vend.
Cerv. Int.	20	29⅞
F. C. Cons. Prfs.	3	—
Cuba Railroad Prfs.	4	—
H. E. Utilities Prfs.	39	45
H. E. Utilities Pretes	5	—
Hav. Elec. Ry. Co. Prfs.	¾	—
Jarcia, Prfs.	45	—
Jarcia Cms.	5	7
Naviera Prfs.	20½	24
Naviera Cms.	2	3½
Nueva F. de Hielo	120	180
N. F. de Hielo Bnfs.	32	—
Teléfonos Prfs.	59½	—
Teléfonos Cms.	10½	—
Ferocarriles Unidos	2	3
Unión Oil Co.	2⅞	4⅞

COTIZACION LIBRE
Bonos y Obligaciones

	Comp.	Vend.
Int. Tel. 5% 1955	60	—
Cuba R. R. 5% 1952	36	—
Cuba R. R. 6%	35	—
Cuba R. R. 7½% 1936	44	—
Nort. de Cuba 5½% 1942	33½	—
Manatí Sug. 5½% 1942	30	—
Vertientes Sug. 7% 1942	8	—
C. Gallego 6% 1975	25	—
V. Tennis 3% 1949	4	—
Pro A. Musical 7%	25	—
C. Español 6%	40	—
Warren		37

Acciones

	Comp.	Vend.
Int. Tel. and Tel.	4½	—
Cía. Cub. Elec. P. $6.00	20	—
Cuban Ame. Sug. Prfs.	70	—
Cuban Ame. Sugar Cms.	8	—
Cuba Co. Cms.	⅛	—
Aux. Marit. (Suscrip)	6	—
Seg. La Com. (Suscip)	80	—
Seg. El Comercio	105	—
Central Violeta	9¾	—
Guantánamo Prfs.	14	—
Guantánamo Cms.	3½	—
Cía. Litográfica Prfs.	60	—
Litográfica Cms.	½	—

DODGE 1940
LOS KILOMETROS EN Dodge CUESTAN MENOS

COTIZACION DE LA PLATA

Abrió ayer la plata cubana contra el billete americano, entre ocho siete octavos y nueve de descuento, y el cierre fué entre nueve y nueve un octavo de descuento. Se operó entre los tipos del abre y del cierre.

LA TOMA DE UTILIDADES CONTUVO EL AVANCE EN LA BOLSA DE NEW YORK

NUEVA YORK, octubre 6.—La respuesta inicial del mercado al discurso de Hitler fué favorable pero al surgir las tomas de utilidades, el volumen de nuevas compras no fué suficiente para mantener el avance. Hacia el mediodía muchas emisiones habían vuelto a los niveles del cierre de ayer y desde entonces hasta el cierre las transacciones se desenvolvieron relativamente quietas. Parecen existir pocas dudas acerca de la reacción de los aliados ante el discurso de Hitler, y los informes recibidos durante el día meramente confirman y pone énfasis en el rechazo de las proposiciones de Alemania que siguieron al discurso del líder nazista. Hasta ahora, nada se ha dicho con respecto a la posibilidad de que los aliados hagan contraproposiciones, pero la posibilidad no se considera muerta aún. La ulterior ampliación de la producción automovilística fué el punto destacado en las noticias mercantiles de hoy, pero ello en sí no ayudó algrupo de motores a dar una demostración mejor que la del mercado en cojunto. Créese aparentemente que la posición tomada por Hitler en su discurso en nada aclara la perspectiva del mercado, y las otras incertidumbes que subsisten son suficientes influencias para mantener el mercado, y las otras incertidumbres que subsisten son suficientes influencia para mantener el mercado contenido por el momento al menos.—Thomson and McKinnon.

CARTA SOBRE EL MERCADO DE GRANOS DE CHICAGO

CHICAGO, Oct. 6. (Del «Chicago Tribune»). Los rumores pacifistas de Europa no lograron alterar el mercado de granos. Los informes de que se ha iniciado una demanda de guerra de maíz americano y de frijoles de soya tuvo el efecto de subir los precios del trigo en cerca de un centavo por bushel " en igual cuantía el maíz en una ocasión por lo menos. Los corredores que frecuentemente actúan por cuenta de exportadores fueron buenos compradores de maíz y de frijoles de soya y hubo numerosos reportes de que se han hecho buenos negocios para embarques con destino a Europa.

GANADO

LOS PRECIOS EN PIE

Precios que pagar compradores, entregado el ganado en esta capital, según información de los Mataderos:

	Ctvs. Libra
Vacuno, de 3¼ a	3½
Lanar, de 3 a	3½

Precios del ganado porcion

De 100 lbs a 125 lbs de 4 a 5 cts
De 125 lbs a 150 lbs de 5 a 5¼ cts
De 150 lbs a 175 lbs de 5¼ a 5½ cts
De 175 lbs a 200 lbs de 5½ a 6 cts

LOS PRECIOS DE LA CARNE

En los mataderos de esta capital rigen los siguientes precios:

	Ctvs. Kilo
Vacuno, de 12 a	14
Cerda, de 25 a	30
Lanar, de 20 a	25

MATADERO DE LUYANO

Se sacrificaron ayer en el Matadero de Luyanó:

	Cabezas
Vacuno	56
Cerda	39
Lanar	—

MATADERO INDUSTRIAL

Se sacrificaron ayer en el Matadero Industrial:

	Cabezas
Vacuno	161
Cerda	192
Lanar	40

CARROS ENTRADOS

Llegaron 11 carros de Bayamo, con ganado vacuno para el Matadero, de Luyanó.

MERCADO DE SEDA

Cierre ayer en New York:

Octubre	300
Diciembre	290
Marzo	285½

TABACO

Terminado el registro y la carga de los lotes de rezagos de Partido y de tripas de Remedios que ayer apuntamos, han comenzado a registrarse las cantidades de permanentes nuevos que fueron comprometidas hace más de un mes por dos firmas exportadoras.

Ese movimiento ha de durar una o más semanas y, terminado el mismo, es posible sea iniciado otro alrededor de distintas clases.

No adelantamos cómo ha de producirse ese otro movimiento; pero sin duda que ha de resultar interesante.

LAS ENTRADAS DE RAMA

Durante el día de ayer se recibieron en la plaza las partidas de tercios y pacas que relacionamos a continuación:

De Camajuaní, para Leslie Pantin and Son, 800.
De Cabaiguán, para Junco y Compañía, 116.
De San Juan y Martínez, para José González y Compañía, 158.
De Consolación del Sur, para Toraño y Compañía, 51.
De Placetas, para Menéndez y Compañía, 252.
Del mismo Placetas, para S. Ruppin Havana Tobacco, 180.
También de Placetas, para Rothschild-Samuels-Duignan, 145.
De Consolación, para H. Duys and Compnay, 150.
De San Luis de Pinar del Río, para Junco y Compañía, 111.
De Placetas, para Cortés Hermanos y Sobrino, 134.
De Pinar del Río, para Manuel A. Suárez y Compañía, 31.
De San Juan y Martínez, para Fernández, Palicio y Compañía, 43.
Del mismo San Juan, para Godínez y Hermano, 503.
De La Salud, para Toraño y Compañía, 60.

LOS TOTALES EXPORTADOS

Las exportaciones de tabaco en rama durante septiembre último tuvieron aumento, como disminuyeron las del tabaco torcido y de los cigarrillos, hecha la comparación con septiembre del año pasado. Como consecuencia del aumento de las exportaciones de rama, el valor total de éstas y de las del manufacturado durante septiembre ascendió a 1. 582.311 pesos, contra 1.100.091 pesos en agosto.

Vamos a apuntar a continuación las cantidades de rama, torcido, cigarrillos y picadura, según los datos de la Comisión Nacional del Tabaco.

Durante los primeros nueve meses del año pasado se exportaron a todos los países: 21.240.416 libras de tabaco en rama: 24.410,012 tabacos («puros»): 18.312,432 cigarrillos y 14.709 libras de picadura.

En los mismos nueve meses del añoen curso se exportaron: 20.817.165 libras de rama: 23.235.104 tabacos («puros»): 17.090,610 cigarrillos y 114,318 libras de picadura.

CAMBIOS

Tipos de venta al cierre ayer en Bancos de esta capital:

Nueva York, cable	1-10P.
Nueva York, vista	1-10P.
Londres, cable	4.05
Londres, vista	4.04½
Paris, cable	2.30
Paris, vista	2.29
Madrid, cable	Nominal
Madrid, vista	Nominal
Italia, cable	5.15
Italia, vista	5.14
Toronto, cable	9%D
Toronto, vista	9 1/16D
Alemania, cable	40.25
Alemania, vista	40.20
Bélgica, cable	16.92
Bélgica, vista	16.70
Suiza, cable	22.65
Suiza, vista	22.64
Hong Kong, cable	25.30
Hong Kong, vista	25.25
Amsterdam, cable	53.40
Amsterdam, vista	53.35
Suecia, cable	24.22
Suecia, vista	24.20
Japón, cable	27.35
Japón, vista	27.34

MERCADO DE METALES

Cierre ayer en New York:

Cobre	12.50
Plomo	5.50
Manganeso	40.00
Nickel	35.00
Estaño	56.00
Zinc	6.89

EN EL MERCADO DE EMBARQU[E] LAS OFERTAS SE HICIERON 10 PUNTOS MAS QUE EL JUEV[ES]

A última hora se ofrecieron ayer los libres a 3.65. Los tenedores de Cuba se retrajeron del mercado. El Canadá ha autorizado el derecho al **dumping** por escasez de [...]

La impresión que predominaba el jueves, de que la guerra en Europa continuaría, se acentuó ayer en los mercados azucareros de New York después de que fué concedido el discurso de Hitler. En la Bolsa de Futuros subieron más los contratos americano y mundial, y en el mercado del disponible o embarque no hubo ofertas de Cuba y los libres de derechos fueron ofrecidos diez puntos más altos que anteayer. Las ofertas de Puerto Rico y Filipinas se hicieron en las mismas posiciones que el jueves. Ante el retraimiento de los compradores en dicho merca[do] última hora fué ofrecida una [...] cantidad de Puerto Rico, para [em]barque en la segunda quince[na del] presente mes, y de Filipinas pa[ra em]barque en la segunda quince[na del] presente mes, y de Filipinas pa[ra em]barques en enero-febrero y [...] marzo, a 3.65.

MERCADO DE FUTURO[S].—Se vendieron en la Bolsa del Azú[car de] Nueva York, del contrato nú[mero 3] o americano: 1.350 toneladas [en ene]ro, 4.000 en marzo, 4.550 en [mayo y] 1.950 en julio. Y del contra[to nú]mero 4 o mundial se vendier[on du]rante la sesión de dicho cen[tro las] contrataciones: 4.350 tonela[das en] marzo, 1.900 en mayo, 3,200 en [julio y] 1.200 en septiembre. Acerca de [la ac]tuación de ambos contratos y [la fuer]za que obtuvieron, remitimos al [lector] a la carta del cierre y a las [cotiza]ciones de la mencionada Bo[lsa que] insertamos en esta página.

CARTA DEL CIERRE.—La [recibi]da a última hora de ayer por [Thom]son and McKinnon dice de es[ta ma]nera:

«Los futuros azucareros res[pondie]ron súbitamente al discurso de [Hitler.] Los precios en los contratos [...]cos lograron alzas de siete a [...] puntos en las primeras ope[raciones] de la mañana. A ese alto ni[vel se] produjeron en el mercado [...] del ramo, con el resultado de [que] parte de los primeros avances [se per]dieron. En horas de la tarde, [los pre]cios quedaron de cuatro a seis [puntos] más alto, vendiéndose la [posición] de marzo a 2.28c. libra, desp[ués que] dicha posición tocó a 2.30c. E[l volu]men de las compras consistió [en ope]raciones de cuberturas de ve[ntas al] descubierto y de nuevas adq[uisicio]nes. Los precios de los azúca[res de] derechos libres subieron a 3.[65c. li]bra., en el mercado de cru[dos, en] comparación con el precio de [...] cotizado ayer. No se hicieron [ofertas] de Cuba. Los contratos mund[iales] mantuvieron de 4.50 a 5 puntos [de al]za esta tarde, después de hab[er avan]cado de 8 a 8.50 puntos en [...] la mañana. Después de vend[erse a] 1.95c, libra, la posición de ma[rzo de]clinó a 1.91c. Dícese que estas [compras] en su mayor parte fueron oper[aciones] de cuberturas por parte de pr[...]res.»

ESCASEZ EN CANADA.—U[n des]pacho de Dow Jones decía ayer que el Ministro de Recaudació[n del] Canadá, Mr. Ilsley, «autorizó [la eli]minación temporal del derec[ho de] «dumping» sobre las importacio[nes de] azúcares refinos en el Canadá [debi]do a la escasez del producto que [exis]te en el país. De acuerdo con [la me]dida, las importaciones de refin[o se]rán aceptadas hasta el quince [de no]viembre sin la aplicación del [dere]cho de «dumping». Ese impue[sto es] en la actualidad de 475 c. por 100 cien libras».

EN PUERTOS DE EE. UU.—[El mo]vimiento de los azúcares en todos [los] puertos de los Estados Unidos, [según] Willett and Gray, fué el siguie[nte]:

Arribos	[...]
Derretidos	[...]
Exist en manos de operad.	[...]
Exist en manos de refinad.	[...]

Igual [...] Año [...]

Arribos	[...]
Derretidos	[...]
Exist en manos de operad.	[...]
Exist en manos de refinad.	[...]

LA ASAMBLEA DE CORPORACIONES SERA EL DIA 11

Estudiarán el proyecto de ley de impuestos pendiente de aprobación en el Senado

La Confederación de Corporaciones Económicas de Cuba ha terminado ya la organización de la Asamblea Nacional de estas entidades, convocada para tratar del Proyecto de Ley de Impuestos, cuyo acto tendrá efecto el miércoles próximo, once del mes corriente, a las tres de la tarde, en el salón de sesiones de la Asociación Nacional de Hacendados.

En la Orden del Día de la Asamblea mencionada figuran las tres cuestiones previas siguientes, que serán discutidas antes del Proyecto de Ley de Impuestos:

1.— ¿La Confederación de Corporaciones Económicas de Cuba debe mantener íntegramente su informe de 29 de julio último, oponiéndose a la elevación de las cargas tributarias y sugiriendo medidas de índole distinta para aumentar los ingresos fiscales sin establecer tributos nuevos?

2.— ¿La Confederación de Corporaciones Económicas de Cuba debe aceptar sin oposición alguna los impuestos contenidos en el Proyecto de Ley, que no gravan las actividades representadas por las corporaciones que integran este organismo?

3.— ¿La Confederación de Corporaciones Económicas de Cuba debe proponer la creación de impuestos distintos a los que contiene él Proyecto de Ley o la modificación de otros que, aunque incluídos en dicho Proyecto, deben ser modificados en su cuantía y forma de exacción o cobro?

Para la discusión del Proyecto de Ley de Impuestos se ha establecido el mismo orden que en el mismo aparece, a fin de que sea analizado cuidadosamente cada uno de sus capítulos, habiéndose recibido ya numerosas mociones de las entidades pertenecientes a la Confederación de Corporaciones Económicas de Cuba, las cuales serán discutidas separada y ordenadamente.

En la Secretaría de dicha organización nos informaron que han comenzado a llegar los delegados de entidades del interior de la República, principalmente de la provincia de Oriente, quienes han anticipado su viaje con el propósito de celebrar cambios de impresiones con la Junta Ejecutiva de la Confederación mencionada, cuyas opiniones consideran indispensables para actuar después en la Asamblea Nacional.

La Cámara de Comercio informa [al] Jefe del Estado sobre la moratoria, [en] igual sentido que había exterioriz[ado]

«La ley destruye el capital y, lo que es más grave, aniquila el crédito», dice en su informe la referida entidad. Mantie[ne] sus puntos de vista de la información pública ante el Se[nado]

En el informe presentado al Honorable Presidente de la República por la Cámara de Comercio Cubana, esta corporación reitera que en juntas a las cuales han concurrido asociados deudores y acreedores, se ha acordado por unanimidad exponer su opinión contraria a «los llamados proyectos de revaloración hipotecaria y a la ley aprobada por el Congreso, a la que se denomina de liquidación de la Moratoria Hipotecaria.»

La Cámara de Comercio recuerda en su informe el memorándum que el 17 de noviembre del año pasado dirigió al coronel Fulgencio Batista, como presidente de la comisión que estudiaba el proyecto de revaloración de créditos, en el que expuso su criterio opuesto al propósito y recomendaba que se abriera una información pública; que cuando ésta tuvo efecto, la Cámara concurrió y reiteró su oposición al proyecto a la par que sugería una solución; que la mencionada ley destruye el capital y, lo que es más grave, aniquila el crédito, y repite los argumentos que ha exteriorizado más de una vez sobre esta cuestión.

Reproduce en la exposición presentada al Honorable Presidente de la República, la proposición que hizo a la comisión del Senado que abrió la información pública. La proposición fué así:

«Pago íntegro de los capitales e intereses devengados y no satisfechos, que deben unirse al principal, del crédito, en plazos que oscilarían de 15 a 30 años mediante el pago de una cuota fija por interés y amortización que no podría ser menor del 6 ni mayor del 9 por ciento anual. No puede fijarse un plazo uniforme porque los créditos, en orden al origen de su garantía, habría que dividirlos en cuatro grupos cuando menos: propiedad urbana y propiedad rústica en explotación; solares vendidos a plazos y, por último, créditos con garantías que, racionalmente, no puede aplicarse a cada una de ellas la misma regla ni los mismos plazos aunque el p[...]rector de la liquidación sea [...]mo. Deberían concederse ben[eficios] a los acreedores que renuncia[sen a] los intereses devengados y no [satis]fechos, o a parte del capital, [y a] los deudores que estuvieran [dis]puestos a reducir el crédito en [más] del 25 por ciento. Estos be[neficios] se entiende que serían de [...] tipo deinterés. El acreedor [podría] solicitar el pago del 25 al [...] ciento del principal cuando fue[ra no]torio y demostrable que el [deudor] pudiera hacerlo. En caso de fa[lta de] pago a su vencimiento, de la [canti]dad asignada por interés y [...] sería sacada a pública subas[ta con] garantía del crédito, verific[ándose] una segunda subasta, de no [haber] asistido licitadores a la primer[a, con] una rebaja de 25 por ciento [del] tipo inicial; si tampoco hubie[ra lici]tadores en la segunda subasta, [se rea]lizaría una tercera, sin suje[ción a] tipo, concediéndose primerame[nte al] deudor y después al acreedor [el de]recho de tanteo. Se concede[ría un] plazo no menor de tres meses [ni su]perior a seis, para que deudo[res y] acreedores pudieran realizar [acuer]dos en el bien entendido que [trans]currido dicho plazo sería obli[gatoria] la aplicación de la ley para t[...] bien posteriormente las partes [po]drían celebrar convenios para [la li]quidación inmediata a para da[r ma]yor amplitud a los plazos.»

Después apunta los argumen[tos en] que basa esa proposición y s[e ex]tiende en otras consideraciones [ya] publicadas, y acordes con el [crite]rio expuesto.

MERCADO DE LONDRES

LONDRES, octubre 6.—El mercado de valores actuó con tono quieto. El oro en barras se cotizó a 168 chelines; sin variación. La plata se cotizó a 22½ peniques por onza; alza de 1¼ peniques. El estaño se está cotizando más firme en la Bolsa de Metales.

MERCADO DE LIVERPOOL

LIVERPOOL, octubre 6. — A las doce y quince el mercado de algodón estaba con siete punos de alza. Middlings, 6.44. El cierre del algodón fué de 5 a 7 puntos más alto.

OFICIAL

Anuncio de Subasta.—Secreta[ría de] Defensa Nacional.—Policía Na[cional.] División Central.—Habana, 23 de [sep]tiembre de 1939.—En el Cuartel [Maes]tre de esta División sito en S[an] Castillejo, y hasta las 9 a. m. [de los] días del mes de noviembre p[...] que más adelante se expresan, [se re]cibirán proposiciones en sobres [cerra]dos para los siguientes sumi[nistros] durante el año fiscal de 1940: [Mate]rial de Construcción y Madera [el ...] 6; Forraje el 7; Material Eléc[trico el] 9; Material de Ferretería el 1[...] terial de Escritorio el 20; Equ[ipo el] 21; Impresos el 22; Material de [Ta]labartería el 23; Material Veter[inario y Auto]móvil el 24; y, Medicina Veter[inaria] el 27. En cada una de las fechas [in]dicadas y a la hora consigna[da se] abrirán los sobres que contengan [las] proposiciones presentadas y se [leerán] públicamente. En el referido [Cuar]tel Maestre se facilitarán los [Pliegos] de Condiciones y pormenores a [quie]nes lo soliciten. (fdo). M. Hern[ández] D. Capitán del Ejército Const[itucio]nal, Cuartel Maestre de la D[ivisión] Central de la Policía Nacional.

M.E.C.D. 2016

CRONICA CATOLICA

PROGRAMA DE LOS DIVERSOS ACTOS CATOLICOS QUE SE ANUNCIAN PARA MAÑANA EN LOS TEMPLOS HABANEROS

Inauguración de la nueva Iglesia Parroquial de Puentes Grandes

El Párroco de la Iglesia de Puentes Grandes y Capellán de Aldecoa, nos invita a la bendición e inauguración del nuevo templo parroquial. Se ajustará al siguiente programa: A las 8 a. m. Comunión general.

A las 9 a. m. solemne bendición del templo por el Excmo. y Rvdmo señor Arzobispo de la Archidiócesis Monseñor Manuel Ruiz.

A las 9.30 a .m. Misa solemnísima de Ministros, oficiando de Preste, Monseñor Manuel Arteaga y Betancourt, Provisor y Vicario General de la Archidiócesis.

Pronunciará el sermón el M. I. Canónigo, Pbro. Evelio Díaz y Cía Canónigo de la Santa Metropolitana Iglesia Catedral.

La parte musical será interpretada por el coro del Colegio San Francisco de Sales.

El Párroco advierte a sus feligreses y fieles en general, que esta funsión es a la vez, fiesta de inauguración del templo y fiesta del Patrono de la Parroquia, San Jerónimo.

A las 5 de la tarde, Procesión del Patrono por las calles de Puentes Grandes.

La fiesta anual del Purísimo Corazón de María en la Iglesia de Reina

La Archicofradía del Purísimo Corazón de María en favor de la conversión de los pecadores, canónicamente erigida en la Iglesia de Reina, celebra la fiesta patronal con arreglo al siguiente programa: A las 7.30 de la mañana, Misa de Comunión general por la conversión de los pecadores.

A las 8 y tres cuartos de la mañana, Misa solemne, predicando un Padre de la Compañía de Jesús.

Súplicas.—Hoy más que nunca nuestro celo por la Congregación debe ser mayor. ¿Quién como el Purísimo Corazón de nuestra Madre y Patrona podrá salvar al mundo del error en que está sumido?

Ese es el fin de nuestra amada Archicofradía y ni un solo cofrade debe dejar de asistir a esta solemne fiesta, donde hemos de pedir todos unidos por la conversión de los nuestros y de todos los pecadores del mundo.

Obsequio.—Sería de mucho agrado a la Santísima Virgen, que cada celadora llevara en este día una nueva asociada.

Avisos.—La Junta extraordinaria de Celadoras y Socias, tendrá lugar el sábado, día 7, a las 9 de la mañana. En dicha Junta se tratarán asuntos de importancia relacionadas con la Congregación. Suplico muy encarecidamente a todas las Congregantes, que no dejen de asistir.

Suplico a las Celadoras y Socias la asistencia a estos cultos con la medalla de la Congregación.—P. José María Aboy, S. J., Director.

Solemne función a Santa Teresita del Niño Jesús en la Iglesia de Paula

La Asociación de Santa Teresita del Niño Jesús de la Iglesia parroquial de San Francisco de Paula celebra la fiesta patronal con el siguiente programa: A las 8 a. m. Misa de Comunión general.

A las 9, Misa solemne de Ministros, con sermón por el Director, Pbro. doctor Alfredo Llaguno.

La parte musical a cargo del Coro de la señora Carmelina Díaz, bajo la Dirección del Maestro Jesús Erviti, organista parroquial. Después de la Misa solemne, se dará a besar la Reliquia de Santa Teresita.

Habrá un ómnibus particular en 10 de Octubre y Concepción, a disposición de los asociados y devotos para transportarlos hasta el templo.

Las personas que deseen ir directamente desde la Habana, pueden tomar la Ruta 3, que va a Los Pinos pasando ante el Hospital e Iglesia de San Francisco de Paula.

Fiesta a Nuestra Señora del Rosario en la Iglesia de San Nicolás de Bari

La Cofradía del Santísimo Rosario, canónicamente erigida en la Iglesia Parroquial de San Nicolás de Bari. celebra la función anual con el siguiente programa: A las 7 y cuarto a. m., ofrecimiento de las obras diarias, exposición de S. D. Majestad, estación, rezo del Santo Rosario, Oración de San José, bendición y reserva. A continuación Misa de Comunión general, armonizada con cánticos para cofrades y fieles devotos del Santísimo Rosario.

Alas 9, Misa solemne de Ministros sermón y procesión por el interior del templo.

Jubileo «Toties Quoties».— Desde las doce del día del sábado 7, a las 12 de la noche del domingo 8, disfruta esta iglesia del Jubileo «Toties Quoties» del Santísimo Rosario. o sea que se gana Indulgencia Plenaria en cada visita que se haga.

Las condiciones, son: Confesión Comunión y rezo en cada visita de seis Padrenuestros, Ave María y Gloria Patri, uno por el Sumo Pontífice y cinco en honor de Jesús Sacramentado.

Las Indulgencias pueden aplicarse a uno mismo o en sufragio de las benditas almas del Purgatorio, pero no por ninguna persona viva, ésta tiene que ganarla de por sí.

Fiesta al glorioso «San Vicente de Paúl»

El domingo 8 del corriente a las 9 de la mañana se celebrará la fiesta que anualmente dedican a su Santo Patrono San Vicente de Paúl el Colegio-Asilo que lleva su nombre en la Calzada del Cerro número 1913.

Oficiará en la Misa el Rvdo, P. Camilo García, S. J. El panegírico del Santo está a cargo de un Padre de la Misión. La parte musical la desempeñará el Coro del Colegio-Asilo bajo la dirección del profesor señor Julio Guisasola.

El Director, Superiora, Directiva Hermanas y Huerfanitas del Colegio-Asilo invitan por este medio a sus bienhechores y personas devotas que quieran acompañarlas en tan hermosa fiesta.

En este día de 8 a 11 y de 3 a 5 de la tarde podrán visitar el Colegio cuantas personas lo deseen, pudiendo apreciar el empleo que se da a las limosnas y donativos que las almas generosas envían a las Huerfanitas del Colegio-Asilo «San Vicente de Paúl».

El Jubileo Circular

En las Reparadoras, el Jubileo Circular.

La exposición. después de la última Misa, que en esta capilla se celebre.

A las 5 p. m. Santo Rosario, Visita a Jesús Sacramentado, Letanías de los Santos, procesión del Santísimo, bendición y reserva.

Primitiva, Real y Muy Ilustre Archicofradía de los Desamparados, Patrona de los Bomberos

Misa Solemne en Honor de María Santísima de los Desamparados

En cumplimiento de lo que preceptúa el artículo 136 de los Estatutos, la Junta Directiva ha dispuesto la celebración de la Misa Solemne Reglamentaria en honor de María Santísima de los Desamparados, el domingo día 8 del actual mes de octubre, a las nueve de la mañana, en la Iglesia Parroquial de Nuestra Señora de Monserrate.

Y al tener el honor de invitar a usted a dicho acto en obsequio de nuestra Excelsa Patrona María Santísima de los Desamparados, le rogamos su puntual asistencia, mostrando el Distintivo de la Corporación.

Felipe Cantero, Mayordomo

En la Iglesia de Jesús, María y José

La Cofradía de Nuestra Señora de la Caridad de la Iglesia Parroquial de Jesús, María y José, celebra la función mensual del actual mes de octubre con arreglo al siguiente programa. A las 7.30 a. m. Misa de Comunión general.

A las 8.30 Misa cantada, sermón y procesión con la venerada imagen de Nuestra Señora de la Caridad.

En la Iglesia de la Merced

A las ocho de la mañana, Misa de Comunión y plática de la Asociación de la Medalla Milagrosa.

En la Iglesia del Espíritu Santo

A las ocho a. m. Misa de Comunión y plática para la Asociación del Señor de la Humildad, de la Coronación y de la Paciencia.

A las 5 de la tarde, exposición de S. D. Majestad, estación, Santo Rosario, Oración de San José, implorando su Patrocinio en favor de la Iglesia Universal, bendición y reserva.

En la Iglesia de San Francisco

La V. O. Tercera de San Francisco, celebra la función mensual correspondiente al actual mes de octubre: A las 7.30 a. m. Misa de Comunión general.

A las 9. Misa cantada y Homilía

A las 3 p. m. exposición de S. D. Majestad, estación, Corona, plática cánticos, reserva, procesión del Cordón e Himno de los Terciarios a San Francisco de Asís.

Conferencia del P. Olarte, O. F. M.

En nombre del Grupo Universitario Femenino de la F. de la J. C. C. tenemos el honor de invitar a usted a la Conferencia que dictará el R. P. Teodoro Olarte, sobre el tema: «El Estado y la familia en la educación». Domingo, día 8 de octubre. En Aguiar 509, esquina a Amargura Hora: 11 en punto.—Herminia Recio Presidenta. Julia Iglesias Blanco, Secretaria.

En la Iglesia Parroquial de San Hilarión, Abad

A las ocho a. m. ejercicio de los 21 Domingos, Misa parroquial armonizada y plática.

A las diez a. m. exposición de S. D. Majestad, Santo Rosario, Oración de San José, ejercicio de los 21 Domingos, bendición y reserva. A continuación, Misa de fundación y sermón.

Se avisa a los Cooperadores y devotos de San Hilarión, que el día 12 del actual, da comienzo de solemne Triple novenario con el siguiente programa: Por la mañana, a las 8.

Por la tarde, a las 5.30.

Por la noche, a las 8.

En la Iglesia de los Padres Carmelitas del Vedado

La Archicofradía del Niño Jesús de Praga de la Iglesia de los Padres Carmelitas del Vedado, celebra la función mensual, correspondiente al mes actual: A las 8 a. m. Misa armonizada de Comunión general y plática por el Director R. P. Fray José Luis de Santa Teresa, O. C. D. A las 10 a. m. Misa armonizada y plática. Después de la Misa, exposición de S. D. Majestad y bendición eucarística. A continuación procesión del Niño Jesús de Praga por los jardines del templo.

En la Ermita de Arroyo Arenas

Alas 10 y cuarto de la mañana, Misa armonizada y plática en honor de Jesús Nazareno del Rescate de Arroyo Arenas.

En la Iglesia de San Juan de Letrán

Finaliza el solemne Novenario a Nuestra Señora del Rosario: A las 7.30 a. m. Misa de Comunión general.

A las 8.30 a. m. Misa cantada.

A las 5 de la tarde, exposición de S. D. Majestad, estación, Rosario, ejercicio de la Novena, cánticos, sermón por el R. P. Fr. Basilio Jiménez, O. P., bendición y reserva.

En la Iglesia Nuestra Señora del Carmen

La V. O. Tercera y la Cofradía Nuestra Señora del Carmen, celebran los siguientes cultos: A las 7.30 de la mañana, Misa de Comunión general.

A las 5.30 de la tarde, exposición de S. D. Majestad, estación, Santo Rosario, ejercicio del Santo Escapulario, cánticos, sermón, reserva procesión del Santo Escapulario y Despedida.

En la Iglesia parroquial del Vedado

La Cofradía del Dulce Nombre de Jesús, celebra los siguientes cultos.

A las 7 a. m. Misa de Comunión general.

A las 9 a. m. Misa cantada y sermón por el Párroco, M. R. P. Fray Zacarías Mínguez, O. P.

A las 5 p. m. exposición de S. D. Majestad, estación, Rosario, cánticos sermón, bendición, reserva, procesión y Despedida.

En la Iglesia parroquial de Bauta

A las 10.30 de la mañana en la Iglesia parroquial de Bauta, sita en Hoyo Colorado, Misa, plática, ejercicio en honor de San Judas Tadeo y bendición eucarística.

En la Iglesia de los Padres Claretianos

La Archicofradía del Inmaculado Corazón de María, celebra la función mensual, a las ocho de la mañana con Misa de Comunión general y plática en la Iglesia de los Misioneros del Inmaculado Corazón de María o Padres Claretianos, de su fundador, el Beato Antonio María Claret y Clará.

En la Iglesia Parroquial del Pilar

A las 7.30 a. m. Misa de Comunión y plática para la Congregación de la Sagrada Familia.

A las 9, Misa cantada y sermón.

A las siete de la tarde, exposición del Santísimo Sacramento, estación Santo Rosario, ejercicio de la Novena de Nuestra Señora del Pilar cánticos, bendición y reserva.

Los cultos del Novenario de este día serán aplicados, según las piadosas intenciones del señor Daniel Castrillón, como obsequio a su madre Pilar Rodríguez, ausente en España.

En la Capilla de Santos Suárez y Paz

La Asociación Infantil de la Medalla Milagrosa de la Capilla «La Milagrosa», de Santos Suárez y Paz de Padres Paúles, celebra a las 7.30 de la mañana, Misa de Comunión general y plática.

A las ocho de la noche, solemne Visita a la Milagrosa.

En la Capilla de los Padres Pasionistas

A las siete de la mañana, Misa de Comunión general y plática para la Archicofradía de Hijas María del Escapulario Azul.

Oficiará y predicará el Director, R. P. Claudio de la Fuente, Rector de los Padres Pasionistas de la Víbora.

A las 5.30 de la tarde, exposición de S. D. Majestad, estación, Santo Rosario con Misterios cantados, piadoso ejercicio, bendición y reserva.

En la Iglesia parroquial de Jesús del Monte

El Apostolado parroquial de la Oración de la Iglesia de Jesús del Monte, celebra a las 7 y 8 a. m. Misas de Comunión general armonizada.

A las nueve de la mañana, exposición de S. D. Majestad, Misa solemne de Ministros, sermón por el Director y Párroco, R. P. José Rodríguez Pérez, Acto de Consagración, bendición y reserva.

La parte musical a cargo del reputado Profesor señor Teodoro Andreano, organista de esta iglesia.

En la Capilla de las Madres Oblatas

A las 8 de la mañana, Misa, Comunión y plática para la Congregación de Hijas de María de Nuestra Señora de la Caridad.

Oficia y predicará, el R. P. Angel Olano, S. J.

La parte musical a cargo del Coro de las Hermanas Oblatas de la Divina Providencia.

En todos los Templos

Misa cantada y sermón en conmemoración de la Dominica, y rezo solemne al Ritual del mes de octubre

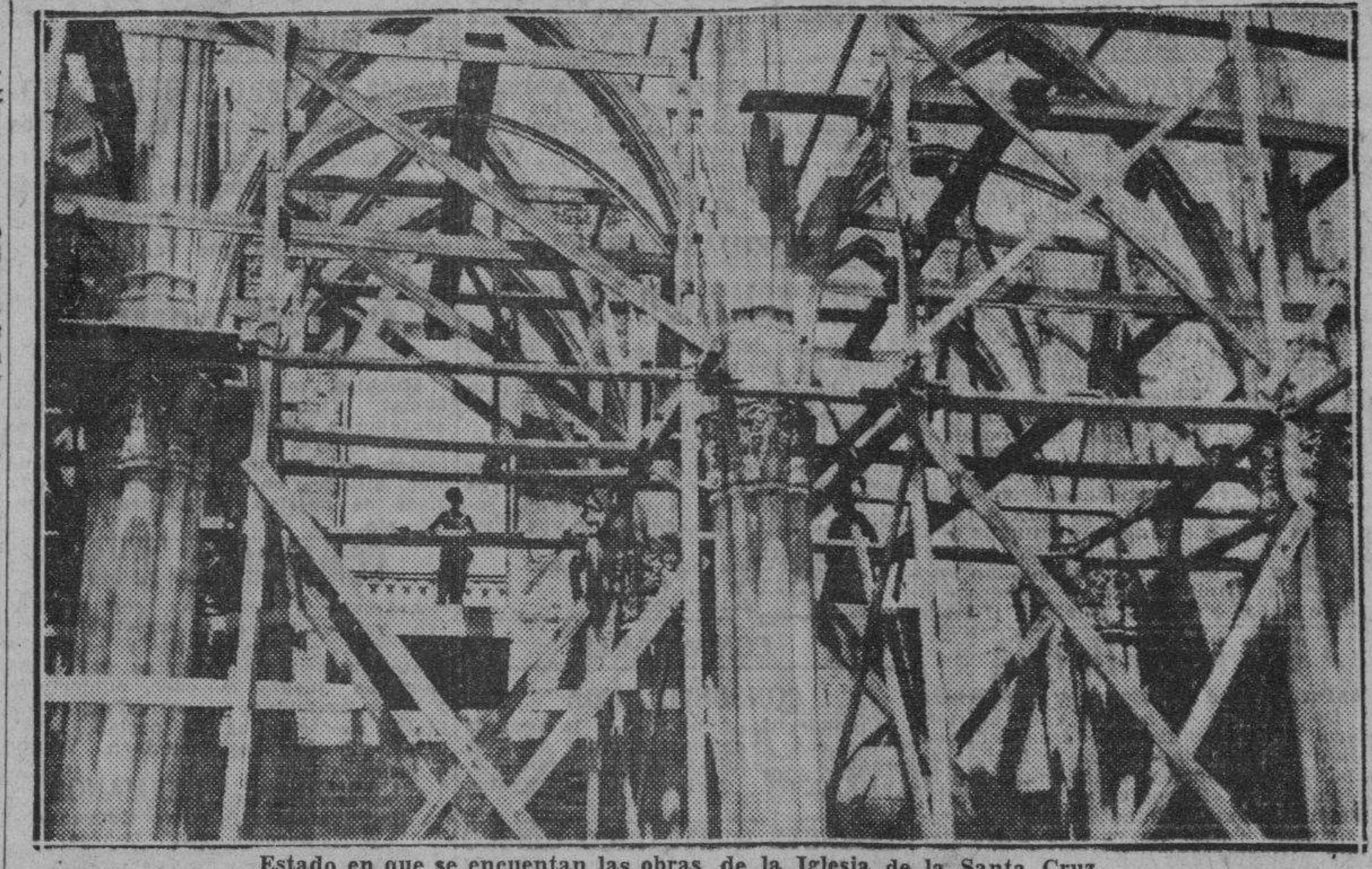

Estado en que se encuentan las obras de la Iglesia de la Santa Cruz.

CON TENACIDAD Y ABNEGACION ADELANTAN LOS PADRES PASIONISTAS LA OBRA DE LA IGLESIA de la STA. CRUZ

Se encuentran construídas las bóvedas, faltando sólo cubrirlas. Necesaria la cooperación de todos los viboreños

«El hombre propone y Dios dispone». El refrán es verdadero. Aquella mañana de la semana que acaba de transcurrir, no pensamos, ni con mucho, dirigir nuestros pasos a la capilla de los Padre Pasionistas, en la Víbora. Pero, sucedió así.

Eran pocas nuestras emociones; eran pocos tal vez nuestros pensamientos nada alegres, y habíamos de caminar por aquella calle de Buenaventura, que a los catorce, a los diez y seis, a los veinte y tantos años nuestros supo de nuestras pisadas en dirección a la capilla y de regreso de ella, muchas mañanas y muchas tardes, unas y otras de todos los aspectos; ya alegres, ya nubladas, ya indiferentes como luchábamos en vano, en los momentos de esta visita a que nos estamos refiriendo, por que se sintiera nuestro espíritu.

Nos disculpamos ante el P. Claudio. Nuestra visita era impensada. y por lo tanto, hasta unos paquetes impropios para llegar con ellos, llevábamos en las manos.

—Tú siempre estás bien para venir aquí... —Y su saludo familiar su actitud, nos proporcionaba un no sabemos qué de consuelo para el alma, que ya decimos, no estaba precisamente para verse por aquellos lugares, contemplando aquellos árboles, recibiendo aquella brisa y, sobre todo, subiendo aquelas escalinatas de aquella capilla de los Pasionistas y sintiendo cerca aquel Sagrario, que si algo nuestro hay en la vida es él esa casita pequeña de Jesús (idéntica que entonces) la cual en tantas circunstancias que no hay para qué recordarlas se abrió para nosotros a la hora, no siempre la misma, que nos era posible acudir.

Se trataba de que fuera a confesar a una enferma. Accedió, desde luego, y mientras se preparaba nos llevó a que viéramos la obra de la nueva iglesia. Aquí está la fotografía de ella. El lector podrá apreciar los adelantos. Así, trepado en los andamios como está en la fotografía, encontramos al P. Teófilo.

Se bajó. Tardó algo en llegar a nosotros y su saludo fué mostrarnos las dos manos, tan limpias, tan limpias que nos hizo presentar las palmas de las nuestras para que nos cercioráramos de que las de él estaban más pulcras. Era para que no le volviéramos a escribir aquello de que nos dejó la arena en las manos...

—Esto adelanta...

—Mucho; ya están hechas, como ves, las bóvedas.

—¿Las hacen los duendes?

—Nada de éso; que hay que pagar cuentas de jornales.

—Como no se ve más que un albañil, y allá, a aquel lado, parece que otro, y usted...

—Así se trabaja, con muy poquita gente. Los medios son escasos, Clarita.

Y con un entusiasmo que resultaba contagioso continuó:

—Pero ven, mira estas columnas. Fíjate en estos nervios, qué derechos, con qué arte están hechos. Como ves sobre estos más gruesos descansan los arcos torales, y sobre los delgados los cruciales.

—¿Qué son arcos torales y cruciales?

—Los que van del muro a la columna se llaman torales. Cruciales los otros, los que cruzan la bóveda. Pero ahora vamos a subir allí y lo verás mejor.

—¿En los andamios?

La llegada del P. Claudio nos salvó la situación. Pero aún el P. Teófilo hizo que miráramos los detalles de los capiteles y nos habló del arquitrabe que se extendería de tal a tal lugar.

—¿Qué es arquitrabe?

—Verás. Esta es la columna. De aquí a aquí...

En la arena estaba dibujando, el Pasionista apasionado por las construcciones, o por lo menos por la construcción de su iglesia, columna, capitel y arquitrabe, y, por si queríamos ilustrarnos más, añadió:

—Yo tengo ahí un libro que lo explica muy bien; te lo puedo dar.

—Dios lo perdone —dijimos bajito. Tenemos, y se lo contamos a él, determinada experiencia en asuntos de construcciones; pero no nos llevó a aficionarnos a ellas. ¿Y hay acaso mujeres constructoras? Un cura es y resulta raro verlo así, con hábito y correa y trepado por los andamios, a lo mejor con la cuchara de albañil en vez de la patena en las manos.

Nos enteramos con detalles del sacrificio, de la abnegación con que se está haciendo esta iglesia. Peso a peso, real a real y hasta centavo se reúne el dinero. No debe haber, en verdad, vecino de la Víbora que no contribuya. Un esfuerzo grande, de todos, lograría un adelanto más rápido de la obra. Lo hará, sin duda cada uno. ¡Lo merecen tanto los abnegados Pasionistas! Y, sobre todo ¡lo merece tanto Jesús! Y lo que se da a Dios o por Dios ya sabemos que es devuelto al ciento por uno.

Realizamos la visita a la enferma y nos alejamos de aquella amada capilla de los Pasionistas, después de haber dado la palabra que no cumplimos de volver al día siguiente. Nuestro pensamiento fué, mientras estuvimos en ella, muchas veces al P. Francisco, ausente en Méjico. Fué nuestro primer director. Nuestros primeros pasos en la religión los guió él. ¡Si lo viéramos!

La brisa secó nuestros ojos húmedos. La orfandad espiritual es triste.

Clara MOREDA LUIS.

El domingo 22 de Octubre es el Día de las Misiones

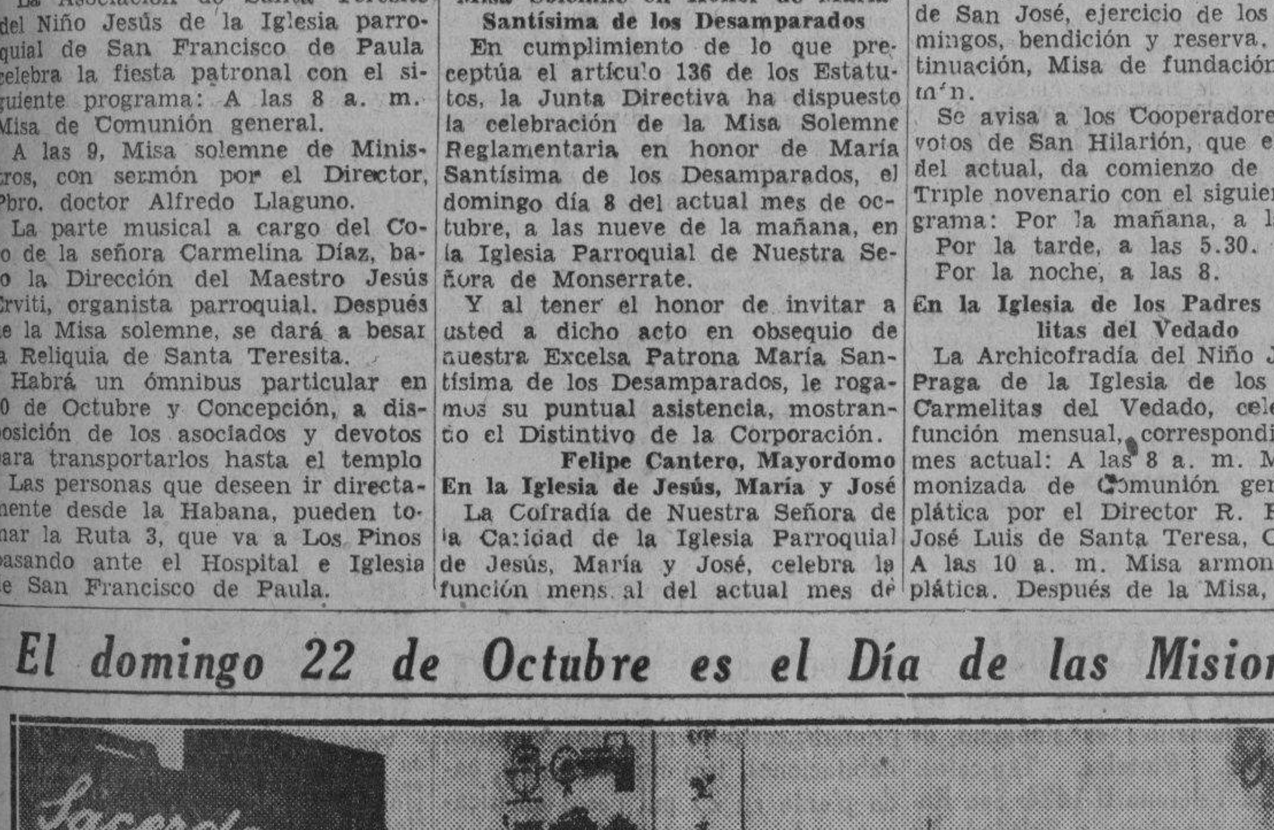

Preparando a los futuros sacerdotes chinos.

Mientras la guerra causa tantos estragos en las misiones de China aún teniendo que atender a necesidades muy urgentes los evangelizadores cultivan, con cariño especial, las vocaciones sacerdotales. Hay allí actualmente, 1.95 presbíteros indígenas, 1,033 seminaristas mayores y 5,719 menores.

Nuestra Santa Madre la Iglesia pone singular empeño en fomentar el Clero nativo. Para atender a los cuantiosos gastos que eso le supone en países de infieles, ha establecido la «Obra Misional de San Pedro Claver», que se ocupa especialmente de atender al fomento de las vocaciones y formación del Clero nativo.

Tanta importancia le daba Su Santidad Pío XI, de g. m., que por sí mismo, ordenó a varios Obispos chinos y japoneses.

Para sostener los Seminarios (mayores y menores) se colectará en todo el mundo católico, el domingo 22 del actual.

Lo que tú, católico, tienes que hacer, te lo dice la siguiente Circular de nuestro amadísimo Prelado, Monseñor Ruiz:

CIRCULAR DEL ARZOBISPADO

A los venerables curas párrocos, rectores de iglesias, directores de colegios católicos y fieles en general de nuestras diócesis:

Próximo a celebrarse en todo el mundo católico el «Día Misional», es nuestro deber, secundando los repetidos y apremiantes llamamientos de los Sumos Pontífices, exhortaros, venerables hermanos y amados hijos, del modo más ferviente, con todas las fuerzas de nuestra alma, a la comprensión, aceptación y propagación del espíritu misional, que es el espíritu de la Iglesia, nuestra madre. Comprender ese espíritu, es entender prácticamente una gran máxima: «Da mihi animas coetera tolle». Es comprender el espíritu mismo del Divino Salvador, que se afanó y mandó a sus apóstoles a enseñar y bautizar todas las gentes.

Aceptar ese espíritu, es querer sentirse «interesado» en la conversión de mil millones de paganos que hay hoy en día en el mundo; es orar por los infieles y contribuir de todos modos a la propagación de la fe. Propagarlo es dar el ejemplo inscribiéndose en las Obras Pontificias y procurando que otros se inscriban.

Esto considerado, hemos venido en disponer y disponemos:

a): Se celebrará la Jornada Misional el día 22 de octubre, en todas las iglesias de ambas diócesis.

b): Dicho día se cantará o se dirá una misa solemne agregando a las oraciones ordinarias la colecta con carácter de «pro re gravi» por la propagación de la fe.

c): Se explicará en todas las misas del día a los fieles, la importancia de las Obras Pontificias: «Propagación de la fe», «Santa Infancia» y «San Pedro Apóstol» para el clero indígena.

d): Se hará una cuestación pública, cuyo montante se remitirá al Arzobispado: Centro Nacional de las Obras Pontificias, a la Parroquia de Paula, Centro Diocesano de las mismas, o a la Iglesia del Sagrado Corazón de Jesús, de Reina, secretaría del Consejo Nacional.

Léase la presente en las iglesias de las diócesis de la Habana y Pinar del Río, el domingo precedente al día misional, 15 de octubre, y obsérvense estas disposiciones. Lo manda y firma S. E. R.—(f.) el Arzobispo de la Habana, administrador apostólico de Pinar del Río.

Anuncios Clasificados de Ultima Hora

Más ANUNCIOS CLASIFICADOS de ULTIMA HORA en la página VEINTE

COMPRAS

9 CASAS

COMPRO CASA BIEN SITUADA, monalítica, no muy grande. Trato directo Informes completos a «Comprador» departamento Anuncios del DIARIO DE LA MARINA, por escrito

SI USTED TIEINE CASA EN LUyanó, Jesús del Monte, Santos Suárez o Víbora y quiere venderlas, véame. Tengo orden de comprar. Filloy, Fátrica Nro 607 Telf X-2990

COMPRO DIRECTAMENTE

Esquina de fraile en el Vedado. No menos de 1,300 a 1,500 metros. Trato directo con el vendedor. Sra. Posada: F0-3614.

11 FINCAS RUSTICAS

COMPRO FINCAS A 20 KILOMEtros del Capitolio y doy en pago propiedades en La Habana, libre de gravámenes. Informes: café Martí, Dragones y Zulueta. Telf. M-5268. García.

19 LIBROS E IMPRESOS

LIBROS USADOS DE TODAS CLAses. Compro todos los que me traigan que me sean útiles. 10 de Octubre 1079 entre an Francisco y Milagros Víbora

Arrendamientos

A-1 FINCAS RUSTICAS-URBANAS

ALQUILO FINCA MEDIA CABALLEría, frente carretera, 25 minutos Habana, casa vivienda madera, servicios sanitarios. Precio: $25.00. Informes: Vázquez, 25 y O., edificio Castro, planta baja.

SE ALQUILA, CARRETERA CENtral Arroyo Arenas, finca Los Muchachos, curva Cantarranas: portal, sala. 3 habitaciones, baño, cocina, cuarto criada. frutales, electricidad, estc, 11,000 metros: $30.00. F-5592.

VENTAS

48 CASAS

LIQUIDACION URGENTISIMO POR pronto embarque, baratísimas casa mampostería preciosa, otra madera inmejorables seavicios. Macedonia 219 entre San Quintín y Bellavista, rutas 11 y 16 una cuadra.

PROPIETARIOS. CONSTRUIR CON Fonollar es economizar, llamen al FO-2856 tendrán presupuestos económicos y calidad, construcciones, reformas, apartamentos, precios irrisorios, planos y estudios gratis, pruében y vean. Lanuza y A Almendares, R 28 puerta

RESIDENCIA ACABADA CONStruir sin estrenar, portal, sala, comedor, dos cuartos, baño intercalado, cocina, traspatio, jardín, monolítico, decoraciones, en $3.550 directo o corredor véanla en 8 y Avenida 8 A. Almendares FO-2856

VENDO CHALET, JARDIN, PORtal, sala, 2 cuartos, comedor, baño, cocina, con tres casitas interiores; entrada independiente. Calzada Arroyo Apolo. Telf I-5796

REPARTO MIRAMAR $9,750

Acabada de fabricar sin estrenar, calle 24 entre 5a Ave y 3a Ave, fabricación de primera, baño de lujo, se puede ver a todas horas. Informan en la misma, cuatro habitaciones.

VENDO UNA MANZANITA DE CAsas nuevas. Rentan 150 pesos, en $11,000, se cambia por finca. Vendo casa Avenida Acosta, 26 por 15, 2 plantas, en $9,500. Vendo casa, O-Farrill 2 plantas, en $7.500. Informes: café Martí, Dragones y Zulueta. Telf. M-5268. García.

PROPIETARIOS DE MIRAMAR: TOda persona al comprar visita mi oficina en la entrada de Miramar, Quinta Avenida y O. Avíseme. Se vende casa o solar. Alberto de Ayala: F0-3703.

49 SOLARES

¡¡SOLARES REGALADOS!!

Por embarque repentino, solar en la Habana 5x17 metros con zapata, planos y arrimos pagados para dos plantas $1,400 todo. Otro también Habana 6.1|2x14 metros $650. Uno Avenida Concepción parte alta 10x41 $650 dueño: Aguacate 109 I-3706 y A-8594

REPARTO BUENA VISTA A CUAdra y media de la Calzada Columbia parte alta se venden dos preciosos solares. Cercados y con árboles frutales. Uno 12x50, otro 111x40. Precio muy económico. Informes directos su dueño Sr. García, Monte 355, teléfono M-2617

SOLARES, VEDADO, PARCELAS, calle 9, cerca J., 12 por 22.66, a $20.00; calle 11 esquina sombra, 20 por 20, a $15.00 metro; calle 13, mide 62 por 50 metros, a 20.00; calle 17, cerca 20, mide 13.66 por 50, a $7.00 metro; calle 25, mide 16 por 23, a $25.00 metro; otro cerca Infanta, 14 por 33, a $16.0 metro; calle 6 y Tercera, sombra, 13.66 por 50, a $7.00 metro; calle 18 cerca Calzada, sombra, 12 por 22.66, a $16.00 metro; calle 10, cerca 19, mide 12 por 22.66, a $20.00 metro. Campanería, Aguiar 206: M-7785.

SOLAR DE ESQUINA, VENDO LOma del Mazo, Bruno Zayas y O-Farrill, 800 metros. Informan: Telf. M-7342, de 9 a 12 a. m.

SOLAR, CALLE 23 A PLAZOS

Vendo: $1,000 contado, frente que quiera, centro u esquina. Es una lotería sin billete. Venta directa sin corredores: M-6886, Aguiar 368.

SOLAR A PLAZOS

$300.00 contado, Total: 600.00 libre gravamen, alto, céntrico, Pocito entre Luz y Reyes, dos cuadras Calzada Jesús del Monte. Propietario: M-6886, Aguiar 368.

VENDO PARCELAS

Solares, Vedado, medida que quiera, de frente y fondo, a media cuadra de 23. Puede gastar lo que quiera: M-6886, Aguiar núm. 368.

SOLAR ENSANCHE LA HABANA

En La Habana, a $4.00. Mide 17.69 por 29. Se vende todo o parte. Propietario Rodríguez: M-6886, Aguiar núm. 368.

SOLAR EN $900.00

Libre gravamen, la más bonita parcela, junto al gran colegio de Belén, Alturas de Almendares. Propietario: Emilio Rodríguez: M-6886, Aguiar 368.

PARCELAS DESDE $1.500 (MIL quinientos pesos), en los mejores puntos de Miramar y Vedado, casas y solares, Quinta Avenida y Cero, Miramar: F0-3703, Alberto de Ayala.

VENDO SOLAR EN LA GRAN CAlle 12, lo mejor de Ampliación Almendares, entre las Avenidas 9 y 10. Mide 12.96 x 52.47, a $2.50 vara. A. Guerra: A-6210.

50 FINCAS RUSTICAS

SE ALQUILA O SE VENDE UNA finquita de recreo en La Coronela, mide 40x80. Informan Telf. FO-9243 Formoso

VENTAS

50 FINCAS RUSTICAS

VENDO FINCA SIETE CABALLErías 3|4, pozos, ojo de agua, dos mil y pico de palmas, casa de campo, tierra buena, a cuarenta minutos de la Habana. Telf. I-5796

VENDO FINCA, PROVINCIA DE Santa Clara, libre de gravámenes, 15 caballerías, ventajosamente arrendada, en 10 pesos. Informan: M. M., Departamento de Anuncios Clasificados, DIARIO DE L AMARINA, por escrito.

SE VENDE BONITA QUINTA REcreo. Once mil metros, a 18 kilómetros Capitolio, frente carretera. Chalet moderno mampostería, todas comodidades. Muchos frutales injertados. Magnífica agua con potente molino y regadío. Grandes gallineros para granja. Se vende en siete mil pesos. Informan en la misma. Sr. Durán, por la tarde, carretera Guanabacoa Campo Florido (frente «La Gallega» y Minas), a la derecha.

51 ESTABLECIMIENTOS

BODEGA SEMI BARRA EN CALZAda $2.300; lujoso café-lechería en Monserrate, $1,300á vidriera tabacos calle rometrcial, $850; restaurant fino. $400. Teniente Rey y Villegas, Vidriera café Alfredo.

53 AUTOMOVILES-ACCESORIOS

SE VENDE CHEVROLET DEL 33, 1.1|2tonelada, eje flotante, reforjado, chassis y muelles. Se da barato. Auditor y Clavel, Cerro.

GANGA SE VENDE AUTOMOVIL Pontiac del 35 cuatro puertas en perfecto estado de funcionamiento pintura fábrica, chapa particular, para verse Amargura y Compostela Telf. M-1389

BUICK 1937, SEDAN 4 PUERTAS, gomas nuevas, muy bien cuidado: 250 pesos entrada, resto plazos. Motores S. A., 27 y Espada. Telf. U-1011, La Habana.

PLYMOUTH 38, SEDAN 4 PUERTAS, pintura de fábrica, flamante: 820.00. Motores, S. A., 27 y Espada. Telf. U-1011, La Habana.

CAMION CHEVROLET 34, CHASSIS perfecto estado: $125.00. Motores, S. A., 27 y Espada. Telf. U-1011, La Habana.

PISI-CORRE FORD 1937, 60 CABAllos, en perfecto estado: $450.00. Motores, S. A., 27 y Espada. Telf. U-1011, La Habana.

PISI-CORRE FORD 1937, 85 CABAllos: $500.00. Motores, S. A., 27 y Espada. Telf. U-1011, La Habana.

FORD 37, 4 PUERTAS, 60 CABALLOS mecánicamente OK., buenas gomas: $400.00. Motores, S. A., 27 y Espada. Telf. U-1011, La Habana.

CHEVROLET, CAMION PANEL 1937, tonelada y media, acabado de pintar, mecánicamente perfecto, gomas nuevas: $225.00 entrada y resto pagarés pequeños. Motores, S. A., 27 y Espada. Telf. U-1011, La Habana.

PLYMOUTH SEDAN 1937, CON BAUL mecánicamente perfecto, buena pintura, bien cuidado, gomas nuevas: $250.00 entrada y resto pagarés pequeños. Motores, S. A., 27 y Espada. Telf. U-1011, La Habana.

VENDO AUTO CREVROLET 1938, casi nuevo, muy poco uso, Informa Florian, Industria 24. Telf. M-4047 a todas horas.

54 MAQUINARIAS

VENDO FRAGUAS, YUNQUES, TORnillos, ventiladores, piedras esmeril, motores y otras herramientas. 23 Nro 1209 entre 12 y 14 Vedado. F-6764 a

VENDO PICADORA CARNE GRANde molino para pulverizar azúcar, muy barato; compresores de aire. Todo muy barato, está estorbando, Juan Rodríguez, Velázquez 60, Cerro.

56 MUEBLES Y PRENDAS

VENDO ELEGANTE JUEGO CUARto $25; otro 3 cuerpos 35 y 45 pesos; uno finísimo $65; sala, comedor, $25; camita personal $6; todos son modernos. San Joaquín 362 y Monte.

VENDO JUEGO CUARTO MODERNO $23; otro mejor, tres cuerpos, $40; recibidor, $15; comedor caoba, $25. Calzada Jesús del Monte 29, altos una cuadra esquina Tejas.

PARA LAS NOCHES DE OPERA VENdo un frac, un smoking y varias camisas de etiqueta y varios plumas de Paraíso, calle 14 No. 318 entre 19 y 21 Vedado.

VENDO JUEGO DE SALA DE CAOba y rejilla y un radio de gabinete, verse de 9 a 12 y de 2 a 6 Baños 466 esquina a 21 altos derecha.

JUEGO CUARTO CAOBA, MODERNO, chifforrober y butacón. Costó $285.00 doy, por reducirme, primera oferta prudencial. Misma dirección se alquila cocina, Concordia 53, altos.

JUEGO DE COMEDOR MODERNO, completo. Costó $350.00. Lo doy en $125.00; una máquina de coser Singer, ovillo $25.00; buró de máquina $17.00; lámpara bronce comedor: $15. Prado 115, bajos, entre Refugio y Genios.

57 UTILES DE OFICINAS

VENDO MAQUINA ESCRIBIR «COrona», portátil, nueva, ventiladores techo y pared, molino café «Hobart», picadora carne 1|2 caballo 23 Nro. 1209 entre 12 y 14 Vedado

60 INSTRUMENTOS DE MUSICA

SE VENDE BARATO UN PIANO EN buen estado, 10 de Octubre 1412

SE VENDE UN HERMOSO PIANO marca Angelus, voces preciosas e instrumento de gran sonoridad. Se da barato. Puede verse en almacén de pianos de Prats, Neptuno 406.

61 DE ANIMALES

RECIBO ORDENES DE INCUBAción y pedidos para futuras entregas de pollitos recién nacidos. Diez años de experiencia. Granja «Los Cocos» Telf I-6085

SE VENDE MUY BARATA, UNA jaca criolla de siete cuartas color guajamón, con la crin y el rabo blancos, de 30 meses de edad, descendiente de la famosa cría de Wilfredo Fernández, muy mansa. También vendo varios cochinos de manteca. Informa: Alfredo Santiago, Director de «Heraldo Comercial» San José 458 altos, Habana.

BOSTON TERRIER, PARA PERSOnas de gusto. Cachorritos legítimos, de padres importados, orejas y rabos perfectos. Se venden en Animas 753, segundo piso, esquina a Gervasio.

Dinero-Hipotecas.

64 OFERTAS

DOY DINERO EN HIPOTECA AL 7 por ciento. operación en 24 horas. También sobre bóvedas, panteones, alquileres de casas, condominios, usufructo, nuda propiedad, etc. Alberto Cuervo, edificio Metropolitana 342, O-Reilly y Aguacate: M-2808.

ENSEÑANZAS

75 PROFESORAS-PROFESORES

DOCTORA EN PEDAGOGIA Y maestra normalista se ofrece para dar clases a domicilio. Preparación para todos los cursos del Bachillerato y de la Escuela de Comercio. Telf. I-6467, de 8 a 12 a. m.

PROFESORA DE 1a Y 2a ENSEñanza se ofrece para dar clases en su casa o a domicilio. Precios módicos Telf. F-2646

ALQUILERES

80 CASAS DE HUESPEDES

NUEVA DUEÑA GALIANO 463 ALtos, entre San José y Belascoaín, casa de huéspedes, espléndidas habitaciones, baño agua fría y caliente inmejorable comida. Precio en proporción. Casa de toda moralidad. M-8857

CASA HUESPEDES, LEALTAD 406, esquina San Rafael, se alquilan habitaciones, servicios privados, amueblados y con o sin comidas. Precios económicos. Seriedad. Telf. M-3450.

GALIANO 305, ALTOS, CASI ESQUIna Neptuno, magníficas habitaciones, lavabo y baño agua caliente todas horas. Espléndida terraza, comida exquisita. Precios económicos. Absoluta moralidad. Telf. A5-0432.

82 APARTAMENTOS

CALLE E ESQUINA 20, VEDADO, excelente apartamento con todas comodidades modernas, nuevo edificio dos habitaciones, cuarto criados etc. Informa encargado.

ALQUILO A FAMILIAS SIN NIÑOS apartamento de sala, dos habitaciones, comedor y demás servicios. No hay nada más fresco. Todas las habitaciones, sala, comedor, dan al norte, Véalo, Empedrado 215, entre San Ignacio y Cuba.

DEPARTAMENTO AMPLIO, EN PRImer piso. servicio privado azotea. También otro muy amplio para familias tranquilas y moralidad. Nunca falta agua, Obrapía 359, altos, casi esquina Compostela.

83 DEPARTAMENTOS

VEDADO RESIDESCIA PARTICUlar alquila lindo y fresco departamento a la calle con 2 habitaciones y baño privado. Confort y excelente comida. Hay dos teléfonos. Para verlo de 1 y media a 7 p. m. 23 No. 809 esquina a A

84 HABITACIONES

HABITACION GRANDE, FRESCA, pegado al baño a señora sola, única inquilina. Hay teléfono. Pedimos referencias. San Lázaro 1,203 altos entre Mazón y Basarrate cerca de la Universidad.

SE ALQUILA HABITACION CON agua dentro en Neptuno 214 altos esquina Amistad casa de moralidad, se exigen referencias. Informan en los bajos, almacenes «La Siria».

SE ALQUILA UNA HABITACION con balcón, Corrales número 12, segundo piso.

CASA PARTICULAR ALQUILA HAbitación a una o dos personas de moralidad, con o sin muebles y comida si lo desea. Calle 25 número 617, entre F. y G., Vedado.

SE ALQUILA HERMOSA, FRESCA habitación con asistencia, balcón por Neptuno, agua caliente, teléfono, comodidades; otra chica en iguales condiciones, Neptuno 401, y San Nicolás, primer piso de «La Filosofía».

85 NAVES-LOCALES

ALQUILO LOCAL PROPIO PARA tren bicicletas, bien situado, poco alquiler informan Cuarteles y Cuba, Salón Gladys.

SE ALQUILA ESQUINA PROPIA para comercio en Infanta y Velarde, Reparto Las Cañas. Cerro, llaves al lado, Lechería.

NAVE EN EL CERRO

San Pedro esquina a Vista Hermosa, la que ocupaba la Havana Heel Co. Espacioso local claro ventilado, de 850 metros con gran patio de desahogo. Puede alquilarse con magnífico motor de petróleo de 100 H. P. que produce a un centavo el kilowat. En la misma otra nave de 300 metros.

ALQUILO PREPARADO PARA COmercio, Compostela 306. casi esquina Obispo. Tiene dos vidrieras grandes, armatostes finos, local interior para taller. Informan los altos.

87 HABANA

FIGURAS 201 PRIMER PISO TRES cuartos, sala, comedor, baño completo, esquina $25.00 otro segundo piso dos cuartos $22, tranquila abundante agua y decentes, Informes de 9 a 10 y de 3 a 5

$32.00 OLQUILO ALTOS SALA, TRES cuartos, baño, comedor, servicios, frescos, mucha agua. Campanario 1005 entre Figuras y Carmen. Informan: en la misma.

PEÑA POBRE 64 ENTRE AGUIAR Y Habana alqniilo departamento de dos habitaciones y cocina, en los altos, casa muy seria. Se piden referencias

SE ALQUILA EN $38.00 BAJOS TERminados de construir, 3 cuartos sala, comedor, hall, baño lujo, servicio criados. Maloja y San Carlos informan al lado

ALQUILO: NEPTUNO NUMERO 519, segundo piso, frente Perseverancia: $50.00, sala, recibidor, tres habitaciones, comedor al fondo, acabado de construir, Otro apartamento: sala, comedor, dos habitaciones: $35.00, Llave e informes: mueblería «La Moda»: M-6144, Galiano y Neptuno.

SAN JOAQUIN 378, ENTRE MONTE y Omoa. Alquilo piso bajo moderno. 3 habitaciones, sala, baño intercalado, comedor, cocina y patios, muy ventilado. Informes: Díaz Quirós, Telf. A5-1872.

CONSULADO NUMERO 9, CASI ESquina Prado. Se alquila moderno piso alto: recibidor, sala, comedor, dos cuartos con closets, hall, bazo completo intercalado, cocina, cuarto y servicio de criados. Hay elevador. Informes en la misma.

CONSULADO 30, ESQUINA A GEnios, a una cuadra del Malecón, se alquila moderno piso alto; recibidor sala, comedor, doce cuartos con closets baño completo con closets, cocina y servicio de criados. Entrada por separado para proveedores. Informes en la misma.

SE ALQUILA EN AVENIDA DE ESpaña 458, altos, entre Carmen y Rastro: sala, dos habitaciones y demás servicios, en $20.00. Informan en los bajos.

ALQUILO CASA, CALLE CONCORcomedor, cuarto de baño, cocina, badia 356, sala, saleta, tres cuartos, ño para criados. Informan en los altos.

SE ALQUILA UN PISO AMPLIO, fresco y con agua muy abundante: sala, comedor, tres habitaciones, servicio y cuarto de criados, etc. Reina 315, entre Lealtad y Campanario. La llave en la mueblería.

SE ALQUILAN

Animas entre Soledad y Aramburo, un piso sin estrenar con sala, saleta, comedor, pantry, cocina gas, tres habitaciones, baño intercalado de color, servicio de criados, informes encargado

CALLE 23 Nro 1055 ENTRE 8 Y 8, apartamento acabado de fabricar, con sala, comedor, dos amplias habitaciones, baño intercalado, cocina de gas, pantry, closets. Véala le gustará.

CAMPANARIO 612 Y 614 MODICOS y cómodos apartamentos pregúntele al encargado

DIEZ DE OCTUBRE 66-68 APARTAmentos muy baratos, dígale al encargado se los enseñe.

LAGUNAS Nro 319 CON SALA, SAleta, comedor, dos amplias habitaciones, baño, cocina servicio criados.

CALLE 9 ENTRE AVENIDAS 9 Y 10, Ampliación Almendares, una magnífica casa independiente acabada de reparar. Véala.

MAS INFORMES EN THE NATIONAL CITY BANK OF NEW YORK

Departamento Administración de Bienes. Teléfonos A-9897 M-8871

M.E.C.D. 2016

Anuncios Clasificados de Ultima Hora

Más ANUNCIOS CLASIFICADOS de ULTIMA HORA en la página DIECINUEVE

ALQUILERES

88 VEDADO

EDIFICIO SANTEIRO CALLE G Nro. 604, entre 25 y 27, Vedado, se alquila un apartamento compuesto de salón, cuart dormitorio, baño moderno, closets, pantry, cocina, servicio sanitario de criados y terraza. Informes en el mismo. Telf. F-7410

SE ALQUILA 21 Nro 852 ESQUINA a 4 altos, con sala, comedor, dos habitaciones, baño y cocina. La llave en la bodega.

VEDADO: 11 NUMERO 808, ENTRE 2 y 4. Se alquila moderno piso alto: sala, una habitación con closets, gran baño completo. Informes en 4 número 210, esquina a 11.

VEDADO: CALLE 4 NUM. 207, ENTRE tre y 11, se alquila moderno piso bajo: jardín, portal, sala, hall, 2 cuartos, comedor, cocina, baño intercalado completo, cuarto y servicio de criados. Informan en 11 núm. 852, esquina a 4.

VEDADO: N. NUMERO 108, ENTRE Línea y 17. Se alquila: jardín, portal, sala, comedor, cuatro dormitorios, baño completo, cuarto y servicio de criados .Informes en la misma.

ALQUILO PRECIOSA CASA NUEVA portal, sala, recibidor, 4 habitaciones, comedor, baño lujoso, terraza, garage, servicios criados. D. 504, 21 y 23, Vedado.

ALQUILO CASA: JARDIN, PORTAL, sala, comedor, 3 habitaciones, baño intercalado, servicio criados, pantry, cocina de gas. También chalet amueblado en Miramar, 4 habitaciones demás servicios. Informan: Quinta entre Paseo y A. No. 461, altos, Vedado.

90 MARIANAO - REPARTOS

ALQUILO RESIDENCIA LUJOSA, portal, jardín sala, comedor, cocina moderna, baño lujoso, 2 cuartos, tras patio, servicio criados, véanla en Lanuza casi esquina A Ruta 28, en $35 FO-2856 Almendares.

RESIDENCIA RECIEN FABRICADA a todo confort moderno. Espléndida terraza cubierta, garage al fondo, 12 y Quinta, Ampliación de Almendares. Ruta 30 por puerta, cada minuto.

ALQUILO REGIA CASA ACABADA de construir con muchas comodidades, gran patio, garage, acera sombra, calle 10 entre 11 y 12, reparto Nicanor del Campo. Precio: $700.00. Informa Rodríguez: F0-2212.

SE ALQUILA, 13 ENTRE 16 Y 18, reparto Almendares, casa moderna, compuesta portal, sala, hall, salón de comer, tres habitaciones, baño intercalado, cuarto y servicio criados, garage. Informes: Telf. F0-1146.

SE ALQUILA EN LA CALLE E. ENTRE tre Fuentes y 18, Almendares, una hermosa residencia de dos plantas. Tiene cuatro dormitorios, buen baño, cocina, sala y comedor, garage, servicio de criados. La llave en la misma. Telf. F0-4291.

SE ALQUILA: AVENIDA TERCERA entre 13 y 14, Ampliación de Almendares, una casa compuesta de jardín, portal, sala, 3 habitaciones, 2 cuartos, baño, comedor, amplia cocina, cuarto y servicio de criados y garage; altos: cuarto, biblioteca. Infórman en la misma.

SE ALQUILA EN MIRAMAR UNA magnífica casa propia para Legación, 20 entre 5 y 3, lujosamente amueblada, frigidaire, vajilla. Informan: F-2880.

91 JESUS DEL MONTE - VIBORA

AMPLIOS BAJOS LOS MAS FRESCOS y modernos de la Víbora, portal, recibidor, sala, cuatro habitaciones, halol central, baño intercalado, comedor, cocina, servicio de criados y garage. Informan a todas horas en los altos. Cocos 164 entre Flores y San Benigno.

ALQUILO ALTOS, ESQUINA: SALA, comedor, 3 habitaciones, baño completo, terraza frente y fondo, cuarto criados, San Benigno 669, entre Correa y Encarnación: $23.00. F0-1620.

92 SANTOS SUAREZ - MENDOZA

SANTOS SUAREZ Nro 13 ALTOS, entre Dolores y Calzada del Monte, sala, comedor 4 cuartos, baño completo agua fría y caliente, cuarto servicios criados. Llave 13 altos. Informes A-7842

SE ALQUILA: $30.00, DOLORES número 314, entre Enamorados y San Leonardo, sala, comedor, tres habitaciones, baño intercalado y servicio de criados. Informan al lado.

SE SOLICITAN

99 SOLICITUD DE ALQUILERES

SOLICITO CASITA PLANTA BAJA, médor, 2 cuartos, baño, cocina y con próxima a Calzada, con sala, coagua abundante. Informar a Nicasio: M-8318, de 8 a 11 y de 1 a 6.

102 AGENCIAS COLOCACIONES

AGENCIA DEL VEDADO 12 Y 23, F-3141 Continental Reina 260 M-7375 con nuestras sucursales 500 sirvientas diarias. Señora, su más difícil pedido servido en el acto.

103 CRIADAS - CRIADOS

SOLICITO CRIADA PARA TODO EL trabajo de la casa, tiene también qde lavar ropa de señora. Tiene que saber cocinar bien y tener referencias de la última casa quie trabajó. Puede dormir fuera. Sueldo: $14 Aguila 561 (altos) departamento 4.

104 COCINERAS Y COCINEROS

SE SOLICITA BUENA COCINERA repostera, de mediana edad, saludable, limpia y con buenas referencias, para corta familia: $20.00, Vedado, calle 15 número 802, entre 2 y 4. Venga de 8 a 10 de la mañana.

SE SOLICITA UNA COCINERA DORMIR en la colocación sueldo $10, calle 9 entre 4 y 6 La Sierra casa Dr Castroverde

SOLICITO SEÑORA ESPAÑOLA, COCINAR y limpiar, que tenga referencias, Romay 1. Telf. M-2898.

SOLICITO MUCHACHA BLANCA, que sepa cocinar bien. Sueldo: $9.00 Dormir en la colocación, Estrella 12, altos.

SOLICITO COCINERA BLANCA, MUY limpia, para cocinar y limpiar corta familia. Necesario presentar recomendación, dormir colocación. Sueldo: $15.00, edificio Miami, calle 11, entre 6 y 8, apartamento G.

105 MANEJADORAS

SOLICITO MUCHACHA PARA CUIDAR niño durante el día: $5.00. Informes: Neptuno 207, departamento 5, primer piso, después de las 2 de la tarde.

110 LAVANDERAS-LAVANDEROS

SOLICITO LAVANDERA PARA LAVAR y repasar ropa. Sueldo $12.00 y los pasajes. Si no tiene referencias no se presente. Quinta Avenida y calle 6 Reparto Miramar de 2 a 3 tarde

114 AGENTES-VENDEDORES

VENDEDORES. EXCELENTE OPORTUNIDAD para personas con experiencia o con disposición para la venta de especialidades. Dirigirse de 2 a 5 p. m. a Sr. Briñas, O-Reilly 457

SE SOLICITAN PERSONAS CON DESEOS de trabajar y ganar dinero en Compañía Americana. Presentarse a las 9 de la noche en Manzana de Gómez 555.

SE OFRECEN

118 CRIADAS-CRIADOS

SE DESEA COLOCAR UN JOVEN formal sin pretensiones de trabajo, tiene referencias Telf. X-2246

SE DESEA COLOCAR USA MUCHACHA de color para cocinar, tiene referencias de casa que ha trabajado. Telf X-2246

SE DESEA COLOCAR UNA BUENA criada de manos y comedor, española, sirve a la rusa, tiene buenas recomendaciones de casas conocidas. M-9583

SE OFRECE UNA BUENA CRIADA de mano con referencias, también se coloca para los cuartos o manejadora. Informes Herrera, 10 527 entre 21 y 23 Vedado F-3019

SE OFRECE UNA MUCHACHA JOVEN de color para criada de cuartos y coser sabe cortar por medidas. Teléfono F1-6491 de 3 a 6

DESEA COLOCARSE UN JOVEN DE criado, tiene buenas referencias y no tiene pretensiones. Informan teléfono M-3339

SE OFRECE CRIADA PRACTICA EN todo servicio, casa particular, lo mismo cuartos o comedor, salgo a los repartos desempeño trabajo grande, buenas referencias o para manejadora. Aguila 759 M-1149

SE OFRECE UNA CRIADA PARDA, lo mismo de cuartos que de comedor, trabajadora, limpia y cumplidora, buen carácter, sabe servir como se le pidan, con buenas referencias Teléfono FO-3495 de 9 a 5

ESPAÑOLA DE MEDIANA EDAD, desea colocarse de criada de manos o manejadora, entiende de cocina, no menos de $15 Informes A-6413

DESEA COLOCARSE UNA MUCHACHA blanca para criada de cuartos y coser, también fe coloco de manejadora. Muy buenas referencias, preguntar por Juana. No me coloco por menos de 15 pesos. Jesús María 159, Habana.

JOVEN ESPAÑOLA SE OFRECE PARA limpieza o manejadora, familia de moralidad M-4060

DESEA COLOCARSE UNA MUCHACHA de color para limpiar o limpiar y cocinar a matrimonio, es limpia y formal. Telf. I-7464

SE OFRECE ESPAÑOLA FINA PARA cuartos y costura, experta en el más fino servicio con recomendaciones de casas de primera. Informan: teléfono A5-2891

SE OFRECE CRIADO PRACTICO Y cumplidor con buenas referencias de las casas que ha trabajado. Informan Telf. U-5417

SE DESEA COLOCAR UNA MUCHACHA de color, de criada de mano, o para todo el servicio de un matrimonio; sabe servir a la rusa y va a los repartos. Tiene buena referencia. Informes: F-6242.

MUCHACHA ESPAÑOLA SE COLOCA para cuartos o comedor, sirve muy bien a la rusa, con puenas referencias. Menos de 15 pesos no se coloca. Telf. M-3077.

SE OFRECE JOVEN ESPAÑOL, EXCELENTES referencias de casas conocidas. Su especialidad: cuartos o comedor, sirve a la rusa, española, quiere casa fina, plancha trajes, sale al campo: F-3141 y M-7375.

M-7375: SE OFRECE UNA EXCELENTE sirvienta para los quehaceres en general, igual de cuartos, comedor o criada por horas. Tiene inmejorables referencias, limpia, cumplidora y consciente. Va donde la llamen. Teléfono: M-7375.

SE DESEA COLOCAR UN JOVEN de color para criado de mano; entiende de cocina y sabe fregar máquina, ha trabajado en casas finas Tengo referencias: M-4526.

FO-1077 JOVEN PARDA, FINA, SERIA, respetuosa, con buenas referencias, ofrécese de criada de mano o cuartos, sabiendo zurcir y coser con perfección. Prefiere Vedado o repartos.

DESEA COLOCARSE UNA ESPAÑOLA para criada de mano o para comedor, también cocina un poco lleva tiempo en el país. Tiene buenas referencias. También va a los repartos, San Pablo 418.

SE OFRECE UN EXCELENTE CRIADO español, con magníficas referencias, sirve a la rusa, hace cocktails, plancha ropa de caballero, 18 años sirviendo. Buena presencia. Informan: A-4298.

DESEA COLOCARSE ESPAÑOLA DE mediana edad para criada de mano, sabe lavar y planchar ropa fina, sabe cumplir con su obligación. Tiene referencias. Telf. X-2256.

DESEA COLOCARSE JOVEN ESPAÑOLA para criada de mano o cuartos. Tiene buenas referencias. Telf. F-2084.

MUCHACHO BLANCO, 18 AÑOS, SE ofrece para hacer limpieza. No tiene pretensiones, es formal y sabe cumplir con su obligación. Para tratar: M-7758.

JOVEN ESPAÑOLA CON MUY BUENAS referencias de casas conocidas donde ha trabajado muchos años, se ofrece de criada de mano, cuartos o comedor, sabe servir a la rusa y lavar ropa fina. Informan: A-7465.

CRIADA DE MANO O MANEJADORA, ofrécese con muy buenas referencias, es muy limpia y formal. Tiene grandes deseos de trabajar, sabe lavar ropa fina: M-6961.

SE OFRECE CRIADA PRACTICA EN todo servicio de casa particular, lo mismo cuartos que comedor, salgo a los repartos, desempeño trabajo grande. Buenas referencias y manejadora. Informes: 23 No. 407, esquina a J. F-2524.

F-3141: SE OFRECE EXCELENTE criada de mano, cuartos, muy buenas referencias, acostumbrada a desempeñar este trabajo. Sólo limpia y sabe cumplir con su obligación. Salgo para cualquier lugar: F-3141.

119 COCINERAS-COCINEROS

SE DESEA COLOCAR MUY BUENA cocinera de color, joven, cocina de todoo, es muy limpia y muy cumplidora, tiene buenas referencias desea buen sueldo, no duerme. Llamar al X-2368

SE DESEA COLOCAR UNA ESPAÑOLA para cocinar y limpiar, tiene referencias. Telf. M-3596.

DESEA COLOCARSE UNA MUCHACHA de color para cocinar, manejadora o criada de mano, sabe cumplir y tiene quien la recomiende. Informan teléfono F-5673

DESEA COLOCARSE UNA BUENA cocinera con magníficas referencias también entiende repostería y es lavandera informes Herrera, calle 10 527 entre 21 y 23 Vedado teléfono F13019

DESEA COLOCARSE UNA SEÑORA de color de mediana edad, para cocinar y limpiar a corta familia, tiene buenas referencias. Calle 6 203, Vedado F-6978

SE OFRECE UNA BUESA COCINERA lo mismo cocina que ayuda, tiene buena sazón, duerme dentro o fuera según trato, tiene referencias. M-1149

SE DESEA COLOCAR UNA SEÑORA de 45 años, es sola, no tiene familia ninguna y sabe cocinar bien. Dirección Calzada de Rancho Boyeros esquina esquina a Lugareño casa de madera

SE OFRECE UNA JOVEN DE COLOR para criada de manos, sabe cumplir con su obligación. Informes Tel. F-2122

COCINERO CHINO SABE COCINAR española y criolla, muy aseado, repostero y con buenas referencias, y sabe servir a la rusa. Preguntar por Rufino Telf. M-4616

SE OFRECE UNA JOVEN ESPAÑOLA para cocinar, sabe cocinar bien y cumplir con su obligación. Lo mismo hace plaza si se desea, no le importa ayudar en la limpieza. Tiene referencias Informes: Telf. F-2084.

SE OFRECEN

119 COCINERAS-COCINEROS

COCINERO ESPAÑOL DE ALTA COCINA procedente de los mejores hoteles de Europa se ofrece para casa particular. Tiene referencias. Informan Neptuno 8, Dulcería El Dueño Telf. M-4831

DESEA COLOCARSE JOVEN ESPAÑOLA para cocinar o limpiar si es matrimonio solo, no duierme en la colocación U-7981 es formal y cumtplidora.

SE DESEA COLOCAR UNA MUCHACHA española de criada de mano, entiende de cocina. Tiene recomendaciones. Telf F-4186

SEÑORA DE COLOR DE MEDIANA edad desea colocarse de cocinera solamente, sabe hacer algunos dulces. Informan A5-5232

DESEA COLOCARSE ESPAÑOLA, cocinera de primera y repostera con referencias casa particular, es sola y cumplidora, desea cocina de gas Telf. U-5470

SE DESEA COLOCAR UNA MUCHACHA para cocinar y limpiar siendo corta familia. Tiene recomendaciones de buenas casas. No le importa ir al campo. Telf. I-7510. Estrada Palma 151, bodega. No se coloca menos de 18 a 20 pesos.

F-3141: SE OFRECE EXCELENTE cocinera con inmejorables referencias, sabe variar platos, excelente sazón; es limpia, saludable y cumplidora, puede limpiar algo. Va a donde la soliciten: F-3141.

M-7375: INMEJORABLE Y SALUDABLE cocinera ofrece sus servicios, puede cocinar y limpiar. Buenas referencias y presencia, limpia, formal y cumplidora. Prefiere Habana o donde la soliciten. M-7375. Buena sazón.

COCINERA ESPAÑOLA SE OFRECE para cocinar solo o para ayudar también a la limpieza. Tiene muy buenas referencias de las casas donde ha servido. Es muy trabajadora. A-6858.

SE OFRECE MUCHACHA DE COLOR para cocinar y limpiar o lavandera. Tiene referencias: M-4634.

SE DESEA COLOCAR UNA MUCHACHA española para cocinar o limpiar siendo para un matrimonio solo: U-3018.

DESEA COLOCARSE UNA SEÑORA de color de mediana edad para cocinar y es repostera. Sabe hacer plaza Gana de $20.00 ena delante, no duerme en la colocación. Telf. U-1589.

DESEA COLOCARSE UNA COCINERA inglesa repostera, sabe cocinar a la americana y a la criolla, con magníficas referencias, o cocinar y limpiar para corta familia. Llame al F0-4315.

SE OFRECE UNA BUENA COCINERA repostera, española, sabe cocinar de todo muy bien. Tiene referencias. Telf. U-1419.

BUENA COCINERA CON REFERENCIAS de casas donde ha trabajado muchos años, se ofrece. Puede limpiar siendo corta familia, sabe lavar ropa fina. Informes en Aguiar 206. Telf. A-7465.

COCINERA REPOSTERA SE OFRECE con buenas referencias de buenas casas. Muy competente, sabe toda clase de cocina y repostería, gran variedad de platos. Informan: M-6961.

SE OFRECE COCINERA PARA COCINAR solo o cocinar y ayudar a limpiar. Desempeño bien la cocina. Duermo en la colocación o fuera, según trato, 23 407 esquina a J. F-2524.

120 MANEJADORAS

SE OFRECE UNA EXCELENTE MANEJADORA, saludable y aseada, cariñosa con los niños, acostumbrada al manejo. Es cumplidora y consciente de sus obligaciones. Va a donde la soliciten. Tiene referencias: F-3141 y M-7375.

JOVEN MESTIZA DESEA TRABAJAR de manejadora, llamar de 8 a 11 de la mañana tarde de 4 a 6 Telf. FO-2650

SE OFRECE UNA EXPERTA MANEJADORA con buena presencia y referencias. Tiene especialidad en bebitos y es muy cariñosa. Tiene muy buen carácter, es limpia y saludable. Llame: al A-6858.

124 LAVANDERAS-LAVANDEROS

LAVANDERA ESPAÑOLA DESEA ropa o trabajo por horas. Teléfono F1-7051

125 CHOFERES

DESEA COLOCARSE UN BUEN chauffeur experto en toda clase máquinas y mecánica sin pretensiones, con referencias de buenas casas y siempre ha trabajado particular. Telf A-0671

CHAUFFEUR MECANICO ESPAÑOL desea colocación. Es serio y cumplidor. Inmejorables referencias y más de 20 años de práctica. Informes FO-4232

126 JARDINEROS

EXPERTO JARDINERO INJERTADOR en plantas cítricas y rosales y de cocina, entiende lo que pidan, salgo para el campo. Telf X-2333 Félix Hernández.

129 OFICINISTAS

TENEDOR DE LIBROS COMPETENTE ofrécese por horas o permanente. Escribe a máquina y sabe inglés. Retribución moderada. Muy buenas referencias. Dirigirse a J. T. Departamento anuncios DIARIO MARINA, (por escrito).

131 OFERTAS VARIAS

JOVEN ESPAÑOL SE OFRECE PARA cuidar un enfermo, o para Consultorio médico. Conocimientos de medicina. Con referencias, José García, A5-2302

MUCHACHO BLANCO, DEL PAIS, con instrucción y referencias, se ofrece para el comercio, botica u otro empleo, por modesto que sea. Reina 251, por Manrique, encargada.

PROFESIONALES

1 ABOGADOS Y NOTARIOS

DIVORCIOS

En 8 días pensiones alimenticias, facilito los documentos a cubanos y extranjeros, voy a domicilio. Pagos cómodos y a plazos. Doctor Angel Fernández, calle San José 762, altos.

ME HAGO CARGO DEMANDAS, DIVORCIOS rápidos, matrimonio notarial, cartas de ciudadanía, declaratoria herederos, etc. Véame, anticipo gastos. Bufete Alberto Cuervo, edificio Metropolitana 342. M-2808. O-Reilly y Aguacate.

RAMIRO F. MORIS. — ABOGADO— Obrapía 204, deaprtamento 504. Me hago cargo de toda clase de asuntos civiles. Compro derechos hereditarios y condominios. Anticipo dinero para gastos. De 3 a 5.

LEON BRUNET, ABOGADO

DIVORCIOS OCHO DIAS. PENSIONES y Jubilaciones quince días tramitación rápida, de asuntos: Civiles, Criminales, Administrativos de lo Contencioso-Administrativo y Trabajos Notariales. Consultas a domicilio. Doctor León Brunet, Lealtad número 159. Telf. A-4287.

MATRIMONIOS

De Cubanos y Extranjeros, Cartas de ciudadanía, Préstamos con Hipotecas. A Romay, Manzana de Gómez Nro 251 Telf M-7499

3 DRES. EN MEDICINA

DR. PEDRO MONTALVO

Vías Digestivas. Consultas de 3 a 6. Calle 18 Nro 6 entre 7 y 9, Vedado. F-5040

PROFESIONALES

3 DRES. EN MEDICINA

DR. OCTAVIO RIVERO

Ex asistente del profesor Saye (Barcelona)

Tuberculosis, enfermedades pulmonares y alérgicas, (asma, coriza ,urticaria). Consultas: lunes, miércoles y viernes 2.30 a 3.30; martes, jueves y sábados 9.30 a 1.30, Campanario 209. M-6258.

DR. LUIS BERMUDEZ

ENFERMEDADES DE LA PIEL VIAS URINARIAS Y NERVIOSAS. Tratamiento de la Impotencia y esterilidad por METODOS PROPIOS tanto en el hombre como en la mujer. ELECTROTERAPIA y DIATERMIA A DOMICILIO. Contando con un completo SERVICIO DE PROFILAXIS VENEREA, esto es de desinfección, para evitar contraer enfermedades venéreas; que se presta a cualquier hora del día o de la noche; lo mismo domingos que demás días festivos. CONSULTAS: de 8 a. m. a 8 p. m. $5.00 Metabolismo Basal y Luz Alpina. Escobar número 518 entre Zanja y Salud. Teléfono U-1288.

DR. ANTONIO PITA

Enfermedades nerviosas y endocrinas

De regreso de su viaje al extranjero. está de nuevo al frente de su Instituto de Diagnóstico y Fisioterapia. Desequilibrios vago-simpáticos y glandulares. Psicastenia, Neurastenia, Frigidez sexual, Impotencia etc. Electricidad médica, Rayos X y Ultra-violeta, Hidroterapia, Kinesiterapia etc. contando con personal graduado, que aplica el nuevo método de dexintoxicación de Fischer, masajes, gimnasia etc. etc. Consultas de 2 a 4 p. m. $5.00. No visita, ni da consultas por correo. San Lázaro 67. Teléfono A-9292. Habana.

DR. ALFREDO COMAS

Especialista del Instituto del Cáncer. Enfermedades venéreas, sífilis, impotencia, afecciones de señora, tumores del útero y pechos. Aplicaciones del Radium. Horas: 2 a 5. Teléfono: M-7728. San Nicolás No. 260 entre Neptuno y Concordia. Habana.

DR. F S. GARSINI

OCULISTA

Consultas diarias $5.00. Enfermedades de los ojos exclusivamente. Pobres gratis de 8 a 10 a.m. y de 12 a 2 a 4 p. m. Consultorio Optico «Gasel» Prado 609 al lado del Hotel Saratoga

DR. ALEJANDRO MUXO

VIAS URINARIAS

Especialista de la clínica-hospital «Cuatro de Septiembre» y de la quinta «Covadonga» del Centro Asturiano. Cirugía génito urinaria. Enfermedades venéreas y trastornos sexuales. Consultas diarias: de 4 a 7 p. m. Perseverancia 163, entre Animas y Virtudes. Telf. A-7001.

DR. MESA RAMOS

PIEL, SIFILIS, VENEREO

Impotencia, esterilidad, etc. Consultas y tratamientos de 8 a 9 a.m. Martes, jueves y sábados, 5 a 7 p.m. diaria. Perseverancia 162 bajos, entre Animas y Virtudes.

VIAS URINARIAS

Cúrese la Gonorrea en pocos días sin dolor. Garantizamos la cura radical, aunque su enfermedad tenga 20 años. No se confíe a manos inexpertas, visite este Gabinete y quedará eternamente agradecido. Curamos todas las enfermedades de las Vías Urinarias. Consultas de 7 de la mañana a 8 de la noche. Para consultas y curas reservadas llame al Teléfono M-3606 10 de Octubre 179 bajos. Frente a la Quinta de Dependientes, Habana. Impotencia, Debilidad Sexual, Piel y Sífilis. Hacemos toda clase de Análisis de Laboratorio. (Presentando este anuncio obtendrá consulta y reconocimiento gratis).

DR. CESAR E. CARBALLO Y DE ARAGON

De las Facultades de Medicina de París y de La Habana, externo de los hospitales de París Medicina interna San Mariano 401, esquina Figueroa, Víbora. Consultas, de 2 a 5. Teléfono: I-3354, Habana.

DR. SOLANO GRIMAL. —EX-AYUDANTE del Profesor Metzger. Exclusivamente asma, Coriza, Urticaria, Jaqueca. O-Reilly 407, departamentos 601 al 604. Telf. A5-2862. Consultas previo turno $10.00. Miércoles y Viernes. Consultas de 10 a 12 y de 2 a 5, $5.00

POLICLINICA INTERNACIONAL

Director Dr. David Cabarrocas, San Miguel 462 entre Lealtad y Escobar. Telf. U-2737 y F-4045. Horas 10 a. m. 7 p. m. Se admiten socios enfermos. Por 50 cts. consultas, reconocimientos con Rayos X e inyecciones una semana. Por 1 peso eso e inyecciones 1 mes. Por 2 pesos eso y análisis semanales. Por 3 pesos eso y diatermia, luz alpina, vapor, corrientes. Por 4 pesos eso y medicina. Por 5 pesos eso y cura o raspados con atenciones de clínica.

DR. A. LABRADOR

Especialidad enfermedades estómago, intestinos. Flujos crónicos, Venéreos y Sífilis. Corazón, Riñones y Pulmones, inyecciones intravenosas. Se hace toda clase de análisis. Consultas gratis de 8 a 11. Pagas 1 a 2 Angeles Nro. 7 entre Reina y Estrella A-0901

DR. FRANCISCO J. DE VELASCO

Corazón, Pulmones, Estómago e Intestinos

DR. RUBEN DE VELASCO

Corazón. Pulmones, Enfermedades de los niños. Consulta de 1 a 3, días laborables. Horas especiales previo aviso. Salud 208 moderno. Telf. M-6068

DR. ROSAL

Sistema nervioso. Corazón, Medicina interna. Consulta diaria de 4 a 6. San Miguel 507, bajos, entre Gervasio y Escobar. Telf. U-2342

DR. FELIPE OLIVERA PUJOL

PIEL Y SIFILIS

Especialista de las casas de salud «Covadonga» e «Hijas de Galicia». Consulta: calle «J» No. 106, bajos, entre 9 y Calzada, Vedado. Lunes, miércoles y viernes de 2 a 4 p. m. Telf. F-3833.

DOCTOR A. VENERO

Curación rápida enfermedades venéreas, impotencia, sífilis, electricidad mídica, diatermia, ozoterapia, etc. Cuota semanal. Consultas: 10 a 12 y 4 a 6, San Miguel 301 esquina a San Nicolás. A-9380

4 OCULISTAS

DR. MANUEL ANTON

OCULISTA

Ex jefe de Clínica del Real Hospital Oftálmico de Londres. Exclusivamente enfermedades de los ojos. Consultas diarias de 4 a 6 p. m. y por convenio previo. Calle 17 No. 260, esquina a I., Vedado. Telf. F-2198.

OPTICA «GASEL»

Exámen de la vista por oculistas y optometrista. Despacho de recetas de oculistas sin comisión. Espejuelos de $1.00 a $75.00. Prado 609, al lado del Hotel Saratoga.

5 DENTISTAS

DR. JOSE MARIA GATELL

CIRUJANO DENTISTA

Especialista en extracciones sin dolor, puentes de oro y dentaduras postizas, arreglo de puentes y planchas en 6 horas, a los clientes del interior les termino en 24 horas. Facilidades de pago. Consultas de 8 a 8. Calle Habana 414 (bajos), entre Obispo y Obrapía.

DR. OSVALDO COLON

MEDICO DENTISTA

Especialidad: caries en todos sus grados. Extracciones. Enfermedades de las encías. Tratamiento médico-quirúrgico de la Piorrea. Consultas de 1 a 7 p m. Obrapía 558 altos, entre Bernaza y Monserrate.

PROFESIONALES

5 DENTISTAS

DR. HERNANDEZ CALZADILLA. Cura dientes flojos, piorrea. Extracciones sin dolor, gas. Arreglo rápidamente puentes y planchas. Ortodoncis, Radiografías, Trabajos modernos. Consultas hasta diez noche. Concordia 12, bajos. Telf. A-7537

CIRUJANO ORAL

DR. ARMANDO CRUCET

Cirujano dental y oral de la facultad de Pennsylvania y del Gareston Hospital of Oral Sugery, ex profesor de la Moffit Porcelain Dental School de Filadelfia.

Tratamiento médico quirúrgico de la piorrea alveolar, dentaduras de porcelana. cordales impactados, Rayos X, diaterma, electro coagulación. Infrarrojo Alta frecuencia. Rayos Violeta.

Consultas por hora fija. 15 y L., Vedado. Telf. F-5152.

6 COMADRONAS

CONSUELO RUDA

Comadrona ex-interna de la casa de Salub «La Benéfica». muchos años de práctica. Consultas gratis. Franco 7, bajos, entre Carlos III y Estrella. U-5824.

GABINETE OBSTETRICO GINECO LOGICO, DR. EVARISTO PEREZ RIVERO.

Habana 712 entre Luz y Sol, Consultas diarias de 1 a 5 p.m Enfermeras especializadas en tratamientos de enfermedades de señoras. Partos, trastornos del período, insuficiencia ovárica. Menopausia. Telf. A-8930

COMPRAS

9 CASAS

COMPRO CASA EN LA HABANA para renta y parcela en Vedado o Miramar, que esté bien situada y precio razonable. Operación rápida. Informes: Nadal Belga, San Lázaro 553, altos: A-9173.

SE DESEA COMPRAR CASA VEDADO, cinco cuartos, dos baños, garage, etc. pagando parte precio con bonita casa reparto Torrecilla, (2.466 varas) y resto metálico. Para tratar Manzana de Gómez No. 532. Teléfono A-6244.

COMPRA DE CASAS

Deseo comprar una casa de esquina en punto comercial con establecimiento cuyo precio sea de cuarenta a cincuenta mil pesos. Otra casa de diez a once mil pesos y otra de veinte y dos mil pesos. Claudio de los Reyes de 10 a 11 y de 4 a 5 Telf. A-7725.

COMPRO CASA 3 CUARTOS LA SIERRA o Almendares trato directo Tel. FO-4129

COMPRO CASA PORTAL SALA, 2 O 3 cuartos, comedor y demás servicios, Luyanó cerca Calzada, Loma del Mazo, Santos Suárez o Lawton, parte alta Dirigirse Corrales 257 altos de 8 a 10 y de 1 a 4 No corredores.

VENDO SOLAR «VIBORA PARK», próximo a la Estación Policía 10x45 2 pesos metro Joaquín Delgado entre Oriente y Camagüey 10x40 650 Mantilla Solarcito en $100 y una casa de huéspedes chica pegada a Prado, barra y restaurant en $600. 10 de Octubre 255 apartamento 1

VEDADO. COMPRAMOS CASA

moderna de una planta en el Vedado. Pagamos de contado hasta $17.000, tratos directos. Operación rápida. J. P. Quintana e hijo. Chacón 203. M-8182

COMPRO CASA QUE PRODUZCA buena renta, operación rápida y al contado. Deseo tratar directamente. Informes Lealtad 69 bajos, Habana.

10 SOLARES

COMPRO SOLAR LA SIERRA ALMENDARES. Trato directo FO-4129

SOLAR BARRIO LUYANO DESEA comprar particular para fabricar, pago de contado. Sr. García, Benavides Nro 8 altos, Luyanó, después de 6 p.m.

11 FINCAS RUSTICAS

COMPRO FINCA DE 12 A 15 CABALLERIAS a 30 o 40 kilómetros de Habana. Trato directo Escriba a, S-1 Anuncios Clasificados DIARIO DE LA MARINA

12 ESTABLECIMIENTOS

FARMACIA. — DESEO COMPRAR una bien situada y de buen aspecto. Dando facilidades para la operación. Informa Sr. José Ramos Empedrado 252 departamento 203.

COMPRO BARRA CAFE RESTAURANT hotel, panadería, bodega, tienda mixta etc Baturro Habana o campo Doy en pago gran casa libre gravámen. Prado y Dragones Café Telf. M-4739 Yanes.

15 MAQUINARIAS

COMPRO HERRAMIENTAS TODOS los oficios: carpintero, mecánico, zapatero, jardinero, tornillo de banco, tarrajas, mandarrias, yunque y toda clase objetos en general. Negocio rápido. Antonio: M-6481.

COMPRO HERRAMIENTAS TODOS los oficios. carpintero, mecánico, zapatero, jardinero, tornillo de banco, tarrajas, mordazas, yunques y toda clase objetos en general. Negocio rápido. Antonio M-6481.

SE COMPRA UN MOTOR DE GAS Pobre de 100 a 150 caballos, completo con su planta neradora de gas. No importa la edad si está en condiciones. G4 M. C. Metropolitana 212 Habana

17 MUEBLES Y PRENDAS

U-1800: COMPRO MUEBLES

Objetos de arte ,pianos, liquido casas completas, máquinas coser, escribir, archivos, muebles clínicos, libros, antigüedades, porcelana, plata, bronce vajillas, alfombras, bandejas, abanicos. Telf. U-1800.

O R O

EN JOYAS VIEJAS, NUEVAS O ROTAS. COMPRAMOS EN TODAS CANTIDADES. PAGAMOS MUY BIEN.

CARBALLAL HERMANOS SAN RAFAEL 618 TELF. U-5744

A-7795 COMPRA MUEBLES

De todas clases. Pagamos más que nadie. También vendemos, cambiamos y alquilamos. No venda sin antes hacer una llamada A-7795. Vamos en el acto. «La Honradez». Máximo Gómez 85 357 moderno A-7795.

COMPRO

ROPAS U-1510. MUEBLES

Máquinas de coser, juegos cuartos comedor, sala, archivos, vajilla porcelana o plata, artículos arte, neveras, radios, máquinas escribir. Pago bien, dinero en mano. Seriedad.

A-8277 COMPRO MAQUINAS DE COSER, máquinas de escribir, burós, archivos metálicos, prendas, objetos de arte, pianos, neveras eléctricas. todo. Llame A-8277.

A-6620 COMPRO MUEBLES

Juego de cuarto, sala, comedor, recibidor, máquina de coser Smuebles oficinas, neveras, radios, baúles, piezas sueltas y cualquier clase de objeto. La Moderna. Salud 8.

COMPRAS

17 MUEBLES Y PRENDAS

A-9003 COMPRO MUEBLES TODAS clases oficinas, todos objetos arte, máquinas coser, sillones barberías, pianos, lámparas, mamparas cajas de hierro, camas, pupitres, contadoras todo lo que vendan. Teléfono A-9003.

M-9136: COMPRO

Muebles, máquinas coser, escribir, sumar, oficinas completas, archivos contadoras, equipajes ,alfombras, lámparas, objeto arte, caja hierro, armatostes sillones inválidos, gabinete médico, sillones barberos. Compro toda clase de objetos, divisiones, mamparas. etc.

COMPRAMOS JOYAS

Antiguas y modernas, con brillantes, zafiros,rubíes y esmeraldas finas; oro, platino, plata, y enchapes hasta en pedazos. Objetos de plata; bandejas juegos de café, cubiertería y otros artículos Rosarios de oro y plata, con cuentas de perlas; coral, amatistas etc. Pagamos bien. Vamos a domicilio.

CARBALLAL HERMANOS

San Rafael 618 entre Gervasio y Belascoain Telf. U-5744

ORO, PLATA Y PLATINO

Compramos también prendas, oro viejo, montdas. Pagamos mejores precios «La Nacional» en Villegas Nro. 359, entre Teniente Rey y Amargura. Teléfono A-9915

COMPRAMOS, VENDEMOS Y EMPEÑAMOS

Joyas antiguas y modernas, objetos de plata, de arte, muebles antiguos. Reserva absoluta en todas las operaciones. Haga una visita a:

"LOS TRES HERMANOS"

EN CONSULADO Nros. 160 Y 162 Telf. M-3534

M-7084 COMPRO MUEBLES, CUADROS antiguos y modernos, háquinas coser, escribir, lámparas cristal, pianos, libros, porcelanas, baúles, maletas, abanicos, ropa, vajillas, alfombras plata, archivos, burós, compro libros, M-7084.

COMPRAMOS MUEBLES TODOS estilos objetos de arte, lámparas, tapices, cuadros, porcelanas, cristalería, etc. Pagamos el mejor precio. Telf A-7913

Arrendamientos.

A-1 FINCAS RUSTICAS-URBANAS

RUSTICA. — ALQUILO LUJOSA FINCA de recreo magnífica casa, garage para dos máquinas, casa para encargado, arboleda de frutales, jardines, en Caimito del Guayabal. Informan Telf. F-2047

SOLICITO EN ARRENDAMIENTO finquita de 15 a 20 mil metros a 5 cts. de viaje de la Habana por carretera, también se compla a plazos; no importa casa de vivienda. Informan F-6229

SE DESEA TOMAR EN ARRENDAMIENTO casa de inquilinato informa Sr. Dachin FO-1440 de 8 a.m. a 6 p.m.

REPARACIONES

42 MUEBLES Y PRENDAS

REPARACIONES DE MUEBLES

Casa «Coro». Barnizamos toda clase de muebles y tapicera. Especialidad en colores combinaciones de maderas y chapas. Limpieza de muebles a domicilio. Estrella 27 entre Aguila y Angales. Telf. M-2127.

GARCIA Y UNZUETA

ESPECIALIZADOS EN DORAR MUEBLES

Gran taller. Esmaltamos, Barnizamos y tapizamos muebles en general. Operarios expertos. Garantía, Confíenos su orden y saldrá complacido. Se guardan muebles con toda seriedad. Aramburo 419 entre Zanja y San José U-2453.

DE «MARTINEZ»

San Rafael y Manrique. Gran tapicería. Del fabricante directamente al consumidor. Juegos de sala estilo inglés con sofá, cama, desde $70.00. Mueblería y tapicería «Martínez .Teléfono M-7872.

LARCIA ESPINOSA

Mueblería y Tapicería. Tener sus muebles flamantes es sinónimo de prosperidad. Píntelos. Tapícelos. Llámenos. Teléfono U-1424 San Rafael entre Aramburo y Soledad. No cobramos lujo.

REPARAMOS SUS MUEBLES POR poco dinero dejándolos como nuevos Casa Pardo U-5761. Los modernizamos, barnizamos a muñeca y esmaltamos Duco. Pintamos mimbres a vapor y neveras, tapicería en general. Azogamos espejos. Trabajos garantizados San Rafael No. 610 entre Gervasio y Belascoain.

Un buen muebles agradece una buena reparación

REPARE A TIEMPO SU I EVERA

Rionda. Esmaltados por colefacción eléctrica. Infanta 1059 U-3960

VENTAS

48 CASAS

CONSTRUYA SU CASA AHORA

Presupuestos y planos sin compromisos, precios económicos completa terminación de lo convenido, garantía, rapidez en obras, reparaciones grandes y pequeñas, Alfonso Morales Constructor Telf I-8798

GANGA $450 CERCA CALZADA MANTILLA cómoda casita completa, 10 de Octubre 660 Sra. Montes.

ALTURAS DE MIRAMAR CHALET EN $15,500

Vendemos chalet moderno, compuesto de jardín, portal, sala, vestíbulo, comedor, cocina, pantry, cuarto y servicios de criados, garage y traspatio; altos: saleta, 4 grandes habitaciones, 2 lujosos baños y 7 closets, acera de la sombra, rodeado de grandes residencias. Informes: J. P. Quintana e Hijo, Chacón 203. M-8182.

VENDO: $2,200 GRAN CASA MAMPOSTERIA en Santa Amalia: jardín, portal, sala ,comedor, 3 cuartos, baño, saleta, garage, gran patio frutales, 677 varas terreno. Llave sereno parque. Trato: San Juan de Dios 161, Estrada Mora.

EN $10,500 CUATRO CASAS EXENTA CONTRIBUCION 10 AÑOS

33 por ciento rebaja plumas de agua. Vendo pegada Carlos III, armazón concreto, marco caoba, carpintería cedro, monolítica, acabada construir, baños en colores, toda decorada, rentando $102.00. Su dueño, Suárez: A-7016.

SE VENDE ACABADA DE CONSTRUIR, exenta de contribución por 10 años y el 33 por ciento del canon del agua, casa de una sola planta, de 10.25 m. x 23.50 m. de fondo. Calle Rodríguez número 169, entre San Benigno y Flores. Se puede ver a todas horas. No corredores. Informes: notaría del Dr. Saúl Sáenz de Calahorra, San Juan de Dios 214, altos. Telf. M-9543. De 2 a 5 de la tarde.

VENTAS

48 CASAS

INVERSIONES

Vendo y compro casas y solares, dinero en hipoteca en la Habana y repartos. Mucha reserva, prontitud y honradez en las operaciones. Victoriano Alvarez. FO-3786, 14 y D Reparto Almendares.

CASA DOS PLANTAS

por la zona Galiano. Monolítica con diez lujosos apartamentos y establecimientos. Renta $200. Mide 338 metros. Urge venta por embarque. Trato directo. Informes: Martínez. Belascoain y Desagüe, café de 1 a 6

CASAS Y SOLARES. COMPRO Y vendo en Habana, Vedado, Almendares, La Sierra, Víbora y Arroyo Apolo. Estrada Mora, San Juan de Dios 161.

CASAS

VEDADO: $9.500.00. EN LA CALLE A. Magnífica casa. Jardín, portal, sala, 4 habitaciones, gran baño intercalado, regio comedor al fondo, pantry, cocina, cuarto y servicio de criados, patio y traspatio. Está desocupada. Llaves: Pedro de la Cuesta. A-8697 y FO-2419.

VEDADO: $22.000. EN LA PARTE alta y a la entrada. Regia residencia, con jardín, portal ,vestíbulo, recibidor, sala, biblioteca, hall central, 4 habitaciones. 2 baños intercalados, comedor al fondo, con salida a gran terraza, pantry, cocina, cuarto y servicio de criados, garage para 2 máquinas, traspatio. Acera de sombra. Pedro de la Cuesta A-8697 y FO-2419.

ALTURAS DE LA SIERRA: $9.000. Magnífico chalet con, 20 varas de frente. Gran jardín alrededor, portal, sala, 2 grandes habitaciones con su baño intercalado, comedor, pantry, cocina, cuarto y servicio de criados, garage. En los altos: recibidor, 2 hermosas habitaciones con lujoso baño intercalado y terraza. Pedro de la Cuesta A-8697 y FO-2419.

ALMENDARES: $3.500. CALLE A No. 48 entre 16 y 18. Moderna casa con portal, sala, 2 grandes habitaciones, baño intercalado, comedor al fondo, pantry, cocina, cuarto de criados, patio lateral, entrada para garage. Ruta 28 en la puerta. Calle asfaltada. Acera de sombra. Pedro de la Cuesta A-8697 y FO-2419.

ALMENDARES: $4.600. ARTE MODERNO. En acera de sombra. Construcción de primera. Con jardín, portal, sala, 3 habitaciones, baño intercalado, comedor, cocina, pantry, servicio de criados, terraza y garage. Llaves: Pedro de la Cuesta A-8697 y FO-2419.

ALMEDANRES: $6.000. CALLE A, esquina. Completamente moderna, con jardín, portal, sala, comedor, 3 habitaciones, baño intercalado, cuarto y sirvecio de criados, cocina, garage etc. Pedro de la Cuesta A-8697 y FO-2419.

AMPLIACIOS ALMENDARES: $6.600 De una planta, moderna, con jardín, portal, sala, recibidor, hall, 3 habitcaiones, closets, baoñ intercalado, comedor al fondo, pantry, cocina, servicio de criados y cuarto alto, garage, patio. Tranvías y ómnibus a una cuadra. Hipoteca moratoriada de $2.600. Cómprela con $4.000. Pedro de la Cuesta A-8697 y FO-2419.

ALPLACION DE ALMENDARES. $10.000. Calle Doce entre 3ra. y 4ta. Vvenidas (al lado del Tennis). Sólida residencia moderna, con jardín, portal, sala, hall, 3 habitaciones, baño intercalado, comedor al fondo, terraza sevillana, pantry ,cocina, cuarto alto con baño y cuarto y servicio de criados, garage, traspatio con jardines y frutales. Mide 13x53. Véala. Su propietario en la misma. FO-2419.

AMPLIACION. DE. ALMENDARES. $11.000. Suntuosa residencia, chalet con jardines, portal, vestíbulo, sala, recibidor, comedor, servicio auxiliar, pantry de 4x4 m., cocina de igual tamaño, garage, cuarto de criados con baño completo. En los altos: escalera de mármol, recibidor, 2 habitaciones de 6x8, baño intercalado de lujo de 4x4, gran terraza al frente y al fondo. Para persona de gusto únicamente. Pedro de la Cuesta A-8697 y FO-2419.

VIBORA. $5.600. O-FARRIL CASI ESQUINA a José Antonio Saco. Con portal, sala, recibidor, 3 habitacioes, baño completo, comedor al fondo, pantry, cocina, patio lateral y traspatio alto. Pedro de la Cuesta A-8697 y FO-2419.

OBRAPIA No. 308

Departamento No. 1

entre Aguiar y Habana

EXENTO DE CONTRIBUCION — SE vende muy barato chalet calle 18 entre E y F Almendares, moderno confort construcción sólida. Puede verse a todas horas, Rutas 57 y 30. Informes M-2863 y F-3131

VENDO CASA LO MEJOR DEL VEDADO; dos plantas, fabricación de primera, costó 80 mil pesos, con diez habitaciones, tres lujosos baños, cada planta en 25 mil pesos americanos, embarcar en seguida. Campanario 306 bajos, Sr. Correa.

SE VENDE URGENTE

Por asunto familiar se vende la preciosa casa calle 11 No. 520 entre San Francisco y Concepción, Víbora, techos monolíticos, marcos de caoba, fabricación de primera, gran jardín, tocorada con regia cocina. Informan de 1 a 4 pm. en la misma.

ALMENDARES: $4,900

Colosal casa esquina de fraile. Jardines, portal, sala, hall, 3 cuartos, baño intercalado lujosísimo, comedor, pantry, cocina, cuarto criados y baño, patio, garage. También otra preciosa con garage: $4.300. M-1072.

ALTURAS DE BELEN ESQ. DE BRISA A $3.50 VARA

Situada frente a la Calzada de Columbia, próximo al colegio de Belén y los chalets del Banco Canadá, mide 47x53.06 varas. También se parcela. Informes directos, Chacón 203. bajos, M-8182.

VEDADO, CHALET DE ESQ. 2 PLANTAS INDEPENDIENTES

Situado en lo mejor del Vedado. Se vende en $20.000 sólo esta semana, cada piso, portal, sala, 4 habitaciones, comedor, baño completo, cocina, 1/4 y servicio de criados y garage. su terreno 516 metros. Informes directos. Chacón 203 M-8182.

EN DOS MIL PESOS CON FACILIDADES pago, vendo casa mampostería techos concreto en calle asfaltada, con jardín, portal, sala, 2 cuartos, cocina, servicios, mucho patio. Casa letra B en Avenida del Apóstol y Betancourt, Los Pinos próximo a Casa Socorro. La ruta 13 por la puerta, dueño F-2225

ALMENDARES $6,000

Vendo en lo mejor del reparto Almendares, pegado a la calle 18 por donde pasan los ómnibus de las rutas 30 y 57, moderno chalet de 2 plantas de reciente construcción con jardines, portal, sala, comedor, toilet, cocina y garage en los bajos; 4 habitaciones con closets, baño en colores y terraza, en los altos. Julio C. Granda, Bolsa de La Habana: M-5921 y FO-1668.

VEA ESTA CASA Y OFREZCA EN moneda nacional. Comprará usted la mejor propiedad que se pueda adquirir en San Lázaro 806, entre Vista Alegroe y Carmen, a una cuadra de la Calzada de la Víbora, construcción de gran lujo. Compuesta de portal, sala, saleta corrida, cuatro cuartos, baño intercalado de gran lujo, comedor al fondo, cocina, servicios de criados. Informa su dueño, Aguiar 305. altos. Telf. A-7830. Puede verse de 9 a 11 a. m. y de 1 a 5 p. m.

VENTAS

48 CASAS

SE VENDE MAGNIFICA PROPIEDAD dos plantas San Nicolás, pegado a Monte $12.000, trato directo no corredores. Informes Telf. A-... toda la tarde, Pepe.

SE VENDE $3.500 CASA MODERNA acabada fabricar jardín, portal, sala, 3 habitaciones, comedor, traspatio. Véala Avenida Acosta entre Octava y Santa Catalina. (Están pintando) Alberto Cuervo, Metropolitana 342 M-2808

HABANA CASAS ANTIGUAS PARA fabricar, calle San Miguel 20x4... tros a $25, metro. Calle Manrique, próximo Neptuno 9x34 a $45 metros. ... mas pegado a Galiano 6x40 a $4... tro. Virtudes de esquina a $50 m... Próximo a Palacio y a Prado es... de 26x27 a $50 metro. Angeles pe... a Monte 6.70x29 a $27 metro. ... Quintana e Hijo, Chacón 203 M-...

NADAL BELGA

Vedado: $9,700, vendo casa dos plantas independientes. Cada planta, recibidor, comedor, 4 cuartos, ... intercalado, cuarto y servicio criados, calle 12. Informes: Telf. A-9173.

La Sierra: $9,500, dos plantas independientes, dos garages, sala, ... medos, 3 cuartos cocina, cuarto ... dos, etc. frente al tranvía y ómnibus, buena para renta. Nadal Belga: A-...

Vedado: $11,000, casa a la entrada del Vedado, dos plantas. Cada planta, sala. recibidor, comedor, 5 cuartos, baño completo, modernia. Unica ... en tan buen punto. Nadal Belga, A-9173.

Miramar: $9,500, regio chalet recientemente fabricado: sala, comedor, 3 cuartos con closets, cocina, cuartos criados y garage, próximo Casino Deportivo. Es una joya. Informes: Telf. A-9173.

Miramar: Solar calle 10, ... Reloj, 1251 varas, a $5.00. Es ganga, es el mejor punto del reparto. También vendo otra esquina de ... a $6.00 vara. Informes: Nadal Belga A-9173.

Habana: $11,000 vendo casa próxima a Prado, tres plantas independientes, renta $80.00. La cambiaría por casa en reparto, la diferencia efectivo. Cada planta: sala, comedor, 3 cuartos, etc. A-9173.

Santos Suárez: $1,950 vendo casa moderna: jardín, portal, sala, 2 cuartos, baño, cocina, patio, a la ... acabada pintar, vacía. También cambio por una mayor dando diferencia, o parcela o solar en buen reparto. Informes: Nadal Belga, San Lázaro 553, altos. Telf. A-9173.

AMPLIACION ALMENDARES CASA EN $4,000

Vendo casa moderna a una cuadra calle 12, compuesta de jardín, portal, sala, 3 habitaciones, comedor, baño intercalado, cocina, 1/4 y servicio criados, garage y patio, no pierda este negocio. J. P. Quintana e Hijo, Chacón 203, M-8182.

Habana, Calle Campanario vendo casa de esquina, con una superficie de 417 metros, con sólo $8.000 y ... en hipoteca. Informes J. P. Quintana e Hijo, Chacón 203. M-8182.

VEDADO: CALLE B 4 CASAS fabricación moderna rentando ... mensuales con 700 fabricación $1... Venta ganga urgente. Salud 610 ... soain U-5826.

NICANOR DEL CAMPO $11.000 dos cuadras de la Calzada de Columbia, residencia chalet de esquina con jardines alrededor con frutales, portal, recibidor, sala, hall, comedor, servicio auxiliar, pantry, cocina, garage, patio, cuarto y servicio criados. En los altos: 4 habitaciones, baño intercalado y terraza4 Pedro de la Cuesta A-8697 y FO-2419.

CASAS EN GANGA

Ensanche Habana, portal, sala, ... cuartos, bao intercalado, comedor, ... jo, preciosa, patio, $5.600. Es casa a todo ... jo, preciosa. Y en Ampliación Almendares: jardín, portal, sala, hall, 3 cuartos, baño intercalado, comedor, cocina, cuarto criados y baño, traspatio, garage, $3.700. Está a media cuadra de tranvía y ómnibus. M-1072.

SE VENDE A LA MITAD DE SU valor la esquina de Atarés y Rodríguez a dos cuadras de la Calzada de Jesús del Monte consistente en local destinado a bodega, siete accesorias frente a la calle, de mampostería y dos accesorias y veinte cuartos interiores altos y bajos rentando actualmente más de $200 mensuales. Tratar con Vicente Ojeda, González en Camilo García Sierra frente a la Quinta Canaria

GUILLERMO DEL MONTE

Notario Comercial. Habana 264 Teléfono M-2474

HABANA, CALLE AGUILA

Vendo una casa de mampostería ... ca de Neptuno, que renta $35.00 ... establecimiento, con una medida de 110 metros. Informa: G. del Monte, Habana 264. M-2474.

MIRAMAR, CALLE 14

Vendo un solar cerca de la 5a. Avenida a $4.50 vara. Otro en la calle entre 5a. y 7a. a $4.50. Informa: G. del Monte. Habana 264. M-2474.

MIRAMAR, CALLE 20

Acera de la sombra vendo un solar rodeado de muy buenas residencias. Terreno alto y llano. Precio de verdadera ganga. Tiene pozo y cerca. Informa: Guillermo del Monte, Habana 264 M-2474.

VEDADO, CALLE 11

Acera brisa vendo un lote de ... por 22.66. Unico con esta medida. Precio de situación. Informa: G. del Monte. Habana 264. M-2474.

MIRAMAR

Cerca del Miramar Yacht Club, ... do una esquina a la sombra, ... completo en $3.000. Verdadera ganga porque urge su venta. Informa: G. del Monte. Habana 264. M-2474.

MIRAMAR 5a. AVENIDA

Vendo un solar de centro comp... a $8.00 vara. Unico en este precio, rodeado de buenas residencias. Informa: G. del Monte. Habana 264. M-2...

SE VENDE CASA CON 32 HABITACIONES, por no poderla atender su dueño, está enfermo. Informes A... la 559.

J. P. Quintana e Hijo

INVERSIONES

Compramos y vendemos casas, solares, fincas rústicas, dinero en hipoteca.

CHACON 203 M-8182

AMPLIACION ALMENDARES, ... frente Fuente Luminosa. Vendo lujosa residencia sin estrenar ... de citarón, 4 dormitorios muy ventilados, dos baños de lujo, 1 cuarto servicio criados, garage y demás comodidades. Aproveche esta oportunidad y será su mejor inversión del año. $8,300 sólo por el resto del ... Para verla llame al FO-3252. ... constructor.

SAN MIGUEL $11.000

Y reconocer hipoteca moratoriada $14.000. Vendo casa antigua ... en San Miguel de Belascoain a ... ta con una medida de 20 metros frente por 40 de fondo, propio para fabricar gran casa de apartamentos. Olózaga FO-3752.

GANGA EN LO MEJOR DE Santos Suárez casa de tres cuartos, baño, comedor, 175 metros, 3.200 pesos, Campanario 306 bajos, entre Neptuno y San Miguel, Sr. Correa.

M.E.C.D. 2016

VENTAS

49 SOLARES

SOLARES Y PARCELAS

ESCOGIDAS EN TODAS PARTES

A UNA CUADRA DEL PRADO y a una cuadra de las Avenidas de las Misiones, en el sector más deseable de la Habana vendo la esquina de las calles Genios y Morro, con 26 metros por 27 y pluma de agua redimida.

SAN LAZARO cerca del Parque Maceo, una esquina de fraile de 530 metros con fabricaciones viejas.

A QUINCE PESOS EL METRO EN INFANTA, entre Sitios y Maloja, a la sombra, con 58 metros de frente, en parte construído, cuatro mil setecientos metros cuadrados en total.

VEDADO

LINEA, ENTRE BAÑOS y F, una parcela con 13 metros de frente, llegando hasta la calle 11.

CALLE A CERCA DE 27, la parte más alta del Vedado, una parcelita de 13.66 metros de frente, a la acera de la sombra, con una casa en $25.00 metro—terreno y la fabricación.

MIRAMAR

TERCERA AVENIDA, acera de la sombra, en punto deseable, un solar de centro a $4 vara, moneda cubana.

EN LA CALLE CATORCE, a $4.50 la vara, un solar completo con magnífica casa enfrente y a su costado. No deje de verlo: entre 5a. y 7a. Avenidas.

CALLE DIECISEIS, A LA SOMBRA, solar completo de 23 varas de frente por 53 de fondo, entre 5a. y 7a. Avenidas, a $5.00 vara. Es el punto más solicitado del Reparto.

CALLE DIECIOCHO, A LA SOMBRA, entre dos espléndidas residencias, con sus cercas ya hechas, que representa economía de $300.00, a $5.00 vara. Al nivel de la acera. Es el mejor solar a la venta!

AMPLIACION DE ALMENDARES

PARCELITA A LA SOMBRA en $690, a una cuadra del parque y a una cuadra de las guaguas, con buena cimentación en la superficie, planita y al nivel de la acera. Mide doce varas de frente por 23 de fondo. La única en todo el reparto!

CERCA DE LA IGLESIA, a una cuadra de los tranvías y de las guaguas, un solarcito con 12 varas de frente, a dos pesos y medio la vara.

CALLE DOCE, LA GRAN AVENIDA CENTRAL, un solar completo de 12 varas de frente por 46 de fondo, con las cercas ya construídas, lindando con moderna residencia, llanito, a $4.25 la vara.

CALLE DOCE Y AVENIDA DOCE, POR DONDE VAN LOS TRANVIAS, guaguas al frente, esquina de figura cuadra (30 varas de frente por 33), a la sombra. Una buena adquisición en cinco pesos vara.

LA SIERRA

CALLE B, CON GUAGUAS Y TRANVIAS HASTA LA PUERTA, esquina y el solar de centro contiguo y parcelas de 12x32 varas, a $4.50 vara.

PRIMERA, ENTRE OCHO Y DIEZ, con buen frente de 12 varas, acera sombra, calle asfaltada, ómnibus en la esquina, terreno llanito. $4.00 vara.

CALLE CATORCE, CON TRANVIA POR EL FRENTE, acera de sombra, ómnibus a la puerta, rodeado de magníficas casas, a cuatro pesos vara.

ALMENDARES

CALLE DIEZ, A LA SOMBRA, entre 5a. y 3a., con el precioso frente de 22 varas, a $3.50 vara.

CALLE LANUZA, LINDANDO CON MODERNAS RESIDENCIAS, un solar de 10 varas de frente por 44 de fondo. Alto sobre la acera, todas las cercas construídas, y hasta la fosa. En $2.50 vara es un regalo.

EN QUINIENTOS CINCUENTA PESOS, PARCELITAS A LA SOMBRA, lindando con casas modernas, calle G, entre 14 y 16. Miden 10x22 varas.

ALTURAS DE ALMENDARES

AVENIDA DE LA PAZ, CON HERMOSO FRENTE DE DIECISIETE VARAS, en la parte alta, 574 varas, a $5.50 la vara.

A LA SOMBRA, CASI ESQUINA A AVENIDA LA PAZ, en la calle Alturas, en la parte más alta de este saludable Reparto, un solar de 600 varas, con frente de 16, en $3,500.00.

MENDOZA

FRENTE AL PARQUE, a la sombra, con todas sus cercas ya construídas por tener a los lados modernas residencias, un precioso solar de 12 varas de frente, a $3.50 vara.

ESQUINA EN GOICURIA, de 540 varas, a la sombra, a $2.75 vara.

PRECIOSA PARCELITA DE SOMBRA, con guaguas por el frente, en Libertad, entre Sola y Goss. Mide once varas y media de frente por treinta de fondo. Precio: $1,100.00.

INMEDIATO A JUAN DELGADO, en la calle O'Farrill, hermoso solar de 12.50 varas de frente, con guaguas en la esquina; llanito, A DOS PESOS VARA.

EN SETECIENTOS VEINTE PESOS UNA PARCELA, próxima a la guagua en la calle Sola, con buena calle, alcantarillado y agua, midiendo 10x24.50.

SANTOS SUAREZ

SANTA EMILIA, CASI ESQUINA MENDOZA, magnífico solar con guaguas al frente, que mide 10x43 varas, a $4.00 vara.

A TRES PESOS VARA EN LA CALLE DUREGE, entre Santa Irene y San Bernardino, midiendo 9.56x38.

LAWTON

CALLE CATORCE, ESQUINA A TEJAR, con 600 varas, en $1,200.00, y una parcelita en el mismo lugar, de 8x27, en $450.00.

FRENTE AL TRANVIA, en Dolores y Calle 16, con guaguas por el frente, una magnífica parcelita de 12x24 varas, a $2.00 la vara.

ESQUINA DE DOLORES Y DIECISEIS CON TRANVIAS Y GUAGUAS A LA PUERTA, una parcelita llanita de 18x24 varas, a $2.50 vara.

SI EL TERRENO QUE BUSCA NO APARECE EN ESTA LISTA, LLAMEME PARA OFRECERLE OTRO.

RODRIGUEZ

ME DEDICO UNICAMENTE A LA VENTA DE TERRENOS.

Teléfono M-6543

Obispo 305

VENTAS

49 SOLARES

SE VENDEN CUATRO SOLARES 5a Ave. esquina calle Cuatro Buena Vista Informan U-1427

SE VENDE TERRENO DE 5.500 VARAS en el reparto más alto y saludable de la Habana. Con casita madera completa, muchos frutales magníficos, palmas, platanal, cercas, luz eléctrica, agua siempre. Propia granja o enfermo. Precio: $1.800 contado. Verla es comprarla M-5179

CASITA CAMPESTRE, PROPIA PARA pasar fin de semana, 1,200 m2. con muchos frutales, agua y luz. Castillo, I-5988

2,700 M2 DE TERRENO PARA FAbricar retiro campestre. Lugar saludable, fresco y cómodo. Muy barato. Castillo, I-5988

ALTURAS DE ALMENDARES. ¡QUE ganga! Vendo mi solar situado próximo a la Calzada de Columbia y del paradero de Rivero, con una superficie de 807 varas. Precio: a $6.00 vara. Véame si quiere hacer negocio. Sr. Luis. Chacón 203, bajos: M-8182.

VEDADO: ¡QUE GANGA! SOLAR DE ESQUINA A $15.00 METRO

Situado a la entrada del Vedado, con una medida de 23 x 27 metros; otro de centro, de 14 x 36, a $14.00 metro; otro en la calle L, 14 x 36, muy barato. Informes: J. P. Quintana e Hijo, Chacón 203. M-8182.

NEGOCIO QUE DEBE APROBECHARSE

Calle 23, a $9.50, vendemos solar de esquina, con una medida de 30 x 33 varas, lugar todo fabricado. Para más informes: J. P. Quintana e Hijo, Chacón 203. M-8182.

REPARTO MIRAMAR

Vendemos parcela de esquina de 21 por 30 varas, situada en la Avenida Tercera. Se da baratísima. Informes: J. P. Quintana e Hijo, Chacón 203. M-8182.

A $13.00 VARAS CUADRADAS

Vendo pegado Carlos III, parcelas de 6.65 x 22.50 varas, de centro; y una esquina a $15.00 varas, de 18 x 23 varas. Propietario, Suárez: A-7016.

GUANABACOA. VENDO PARCELA terreno 1000 m. o. Calzada Villa María esquina Corral Falso, le pasan 4 líneas de guaguas preguntar Abelardo Pérez C. Falso 221 Guanabacoa

LO MEJOR DEL BARRIO DE MENDOZA...

Se vende la espléndida esquina de Santa Catalina y Cortina, 24.265 por 23.58 Informan Muralla Nro. 454

AMPLIACION DE ALMENDARES. A $1.80 vara. Vendo solar con frente al tranvía y a una cuadra de guaguas mide 14.74x58 varas. Un regalo. J. P. Quintana e Hijo, Chacón 203. M-8182.

VENDO PARCELA EN $2.200.00. VENdo parcela de 14.15x22, a una cuadra de 23, única por fabricar, aproveche esta oportunidad. J. P. Quintana e Hijo, Chacón 203. M-8182.

SOALARES A PLAZOS SIN INTERES

Vendido ya completamente el reparto «Lotería», ofrecemos la «Ampliación» frente Carretera Central, nueva finca con parcelas, 500 varas, a 40 cts., 50 cts., 60 cts., 70 cts., vara cubana, $10.00 entrada y $8.00 mensuales. Crédito de cinco años para pagar un solar cómodamente, sin abonar interés alguno. Calles, agua de manantial, luz, teléfono. ¡¡Corral!! y separe su parcela. Se están acabando. Construya su casa entre palmas criollas, frente a paisajes llenos de armonía. Tenga su pequeña granja. Viva tranquilo. Lo más bello de los alrededores de La Habana, a 15 minutos de distancia, 5 centavos ómnibus. El colegio Simón Bolívar a una cuadra del reparto. Informes en el reparto «Lotería» 9 am. a 7 pm. todos los días. Teléfonos M-7519 y F-4018. El Cotorro es un pueblo alegre, simpático, próspero y sano. Viva en el.

Rept. Miramar

Vendemos solares de esquina y de centro, a precios de verdadera oportunidad, en las Avenidas Primera, Tercera, Quinta, Séptima y en las calles 12, 14 16, 18, 20, 22, 24, 26, 30. Para informes J. P. Quintana e Hijo, Cahcón 203, M-8182.

SOLARES

Habana: 30 varas de fondo por frente que desee a $10.50. Es gran lugar. Vedado: 44 de fondo por frente que desee a $4.60. Y en calle C 14.73x41.20 a $6.75. Miramar 5a. Avenida, esquina, 1390 varas a $2.60. Víbora, Santa Catalina, medida que desee a $3.25. Ampliación Almendares 14x23 a $2.70 Country Club 34x80 a 95 centavos. Coronela 6.000 metros a 70 centavos. Informes O-Reilly 251 Depto. 407 Telf. M-1072.

VENDO

Terreno en Reparto Batista 881 metros cuadrados, se puede dividir en 2 o 3 solares, pues da a la calle D y 10. Tranvía por el frente y ómnibus a una cuadra. Informes: Menéndez A-4228.

GANGA. SOLARES POCOS METROS Calzada de Güines, Ulacia y Soto, Juanelo varias parcelitas de 6 por 27 y otras medidas urge su venta. Informa F. Espinosa, Castillo y Bluhme Ramos.

MIRAMAR ESQUINA $2.800

Vendo parcela de esquina situada en gran Avenida medidas 21 por 29.48 varas superficie 620 varas. Importa $2.800. Olózaga, calle 8 esquina 3a. Ave. Reparto Miramar FO-3752.

MIRAMAR ESQUINA $4.50 VARA

Vendo solar completo de esquina situado en la Tercera Avenida, medidas 29.48 por 53.06 varas superficie 1.564 varas caben tres casas importa $7,049. Olózaga, calle 8 esquina 3a. Avenida, Reparto Miramar FO-3752.

MIRAMAR PARCELA $2.122.56

Vendo parcela entre 5a. y 3a. Avenidas. Medidas 16 por 29.48. varas, superficie 471.68 importa $2.122.56 Olózaga, calle 8 esquina 4a. Avenida, reparto Miramar FO-3752.

SE VENDE EN LA CALLE ENAMORADOS Nro 14 entre Dolores y San Indalecio Santos Suárez una parcela de terreno con 215 metros en 500 pesos. Informane Tlf. F-5570

ALTURAS DE BUENAVISTA. VENDO solar de 12 x 58 varas, al lado de nuevas construcciones. Precio: a $1 20. Doy facilidades de pago. Informes: J. P. Quintana: Chacón 23, M-8182.

REPARTO KOHLY, COLINAS Y RIberas del Río Almendares, y Reparto Kohly, Alturas del Vedado, se venden solares de centro y esquina, parcelas grandes y chicas. Trato directo con compradores. No se pagan corretajes ni sobre precios. Manzana Gómez No. 264.

Suscríbase al DIARIO DE LA MARINA por los teléfonos M-7911, M-7912 y M-7913.

VENTAS

49 SOLARES

SOLARES

De todas las medidas y precios al alcance de todas las fortunas buenas calles, y las mejores vías de comunicación. Informes personalmente al comprador.

VICTORIANO ALVAREZ
14 esquina a D. Almendares
FO-3786

Ingeniero Morales

Corretajes. Administración de Bienes Estudio de Ingeniería. Manzana de Gómez 343

Teléfono M-1495

CASAS

Galiano cerca de San Lázaro. Tres plantas, Solar 143.00 m2.

Amistad cerca de Neptuno. Dos plantas. Solar 110.24 m2.

Línea cerca del Edificio López Serrano, Chalet dos plantas. Solar 663.00 metro cuadrado.

Calle 13 cerca de 23. Dos casas de dos plantas y cuartería. Solar 683 m2.

Calzada cerca de 12. Dos plantas, solar 683.00 m2. Y otras.

SOLARES

Calzada de Puentes Grandes, Esquina de 2.700 vs. a $3.00. Almendares 2 solares de 750 vs. a $2.00.

Lawton calle Tejar, solar de 294 vs. a $2.00 y otros.

PARCELAS EN LA ALTA MESETA DE COLUMBIA

Frente a la Calzada y calles transversales, cerca Colegio Belén. Punto céntrico con todas las vías de comunicación, con calles, aceras y maestras de agua, en Columbia entre Siete y Ocho. Parcelas desde $3.75 a $5.00 vara. Informes Sr. Benítez F-6655.

SOLAR BARATO EN REPARTO PAlatino, esquina de Alebar y 4a con 445 varas cuadradas $900. Informes Villegas 209 Telf. M-6025

VENDO TERRENO EN LA VIBORA 1,125 varas a $1.000 al costado línea ferrocarril, al frente guaguas. Informa Brito I-6400

MARIANAO PARA INDUSTRIA

Vendemos en este término, ezento de contribución por 5 años, manzana de terreno, con una superficie de 10 mil varas, rodeado de industrias, precio $0.90 vara, con facilidades. Informes J. P. Quintana e Hijo, Chacón 203 M-8182.

CALLE 23, VEDADO ESQUINA DE BRISA

Vendo el mejor solar de esquina de la calle 23, con una medida de 26x35 metros, estupendo para edificio de apartamentos, renta $160 en la actualidad. Informes directos a personas interesadas. Chacón 203. M-8182.

SOLARES EN ESTRADA PALMA. En la parte más alta de la calle Estrada Palma, entre Gose y Sola, Víbora, acera de la sombra, se venden juntos o separados dos solares de 11 y media varas de frente por 46 de fondo cada uno. Precio: $2.50 vara. Informes: Telf. F-3183.

PARCELA EN MIRAMAR

Se vende una parcela de 20x25 m. parte del solar No. 1; manzana No. 53, 14 entre 1 y 3. Todos los linderos fabricados. En este mismo solar en parcela de la esquina se empezará a construir dentro de breves días. Precio $5.50 la v. Informes su dueño A. Alvarez, Aguiar 305 Teléfono A-7830.

PARCELA, VEDADO

En la calle K., cerca de Línea, vendo parcela con la gran medida de 14 por 25, a razón de $20.00 metro. Julio C. Granda, Bolsa de la Habana M-5921 y FO-1668

AMPLIACION ALMENDARES

Vendo en Avenida 11, entre las calles 13 y 14 solar que mide 12 por 58, en total 705 vs. a razón de $1.50 vara. Julio C. Granda, Bolsa de La Habana. M-5921 y FO-1668.

ALTURAS DE ALMENDARES, VENdo un solar situado próximo Conde Rivero y Calzada de Columbia. Superficie, 807 varas. Precio de oportunidad. Su dueño: Chacón 203, bajos, Luis. M-8182.

50 FINCAS RUSTICAS

CARRETERA CENTRAL, HABANA, Pinar del Río, Vendemos finca de 5 media caballerías, con buen frente a Carretera Central, buena tierra, dedicada a tabaco y frutos menores, buenas aguadas, monte etc. precio $1.500 por caballería, aceptamos en pago terreno o casa en la Habana o repartos J. P. Quintana e Hijo, Chacón 203, M-8182.

VENTAS DE FINCAS. VENDO FINca Carretera Central entre Guanajay y Artemisa, 6 caballerías, buena tierra colorada, muy barata. Tengo fincas para recreo, para cultivos y ganado de todos los tamaños y precios, en todas las provincias. Otra en San Cristóbal frente a la Central de más de dos caballerías, buena tierra. Trato directo sin comisión. Enrique de Cárdenas. Telf. X-2092.

SE VENDE BONITA QUINTA REcreo. Once mil metros a diez y ocho kilómetros Capitolio, frente carretera. Chalet moderno mampostería, todas comodidades. Muchos frutales injertados. Magnífica agua con potente molino y regadío. Grandes gallineros para instalar granja. Se vende en siete mil pesos. Informan en la misma Sr. Durán, por la tarde, Carretera Guanabacoa, Campo Florido (entre La Gallega y Minas), a la derecha.

51 ESTABLECIMIENTOS

MAGNIFICA OPORTUNIDAD. POR embarcar traspaso preciosa casa en el Vedado de 13 habitaciones. Negocio en marcha, magnífica comunicación. Informa Sra. González 1 Nro. 305, entre 15 y17

VENDO BUEN SALON FAMILIAS, refrescos. Soda y Batidos, helados, dulces y cigarros, muy espacioso, vidrieras para boletos, no explotados aquí, propio para dos. Negocio de margen, limpio, acreditado, independiente, hay comodidad para vivir. Concepción y San Anastasio, Lawton.

URGENTE! A PRIMERA OFERTA se cede negocio cantina de refrescos por no poderlo atender. Véame hoy. Mañana será tarde. Sr. Rogelio Guerra, Prensa y Daoiz, Cerro, Telf. U-7964

VENDO MEJOR CASA VIVERES FInos de Cuba, muy barata, gran posada $4,500; otra $3.500; varios barcos de pesca, muy baratos, solicito socios. Prado y Dragones, Café Telf. M-4739 Yañez.

VERDADERA GANGA: SE VENDE bodega, punto céntrico, gran venta. No paga alquiler, contrato. Informan: «El Carmen», Espada y Neptuno. Pregunte por Juan.

SE VENDE O SE ARRIENDA UN LOcal con todos los enseres de fonda y café con contrato o sin el vista se admiten las proposiciones. Informan Paradero Pogolotti. Marianao, el Dueño,

SE VENDE UNA CASA DE HUESpedes de 30 habitaciones, toda llena, la dejo por estar enferma. Aguila 559.

VENDO PRECIOSO CAFE CON SAlón de Helados y refrescos, lo más lindo y céntrico, poco alquiler y vivienda si la desea. Urgente por enfermedad, mucha venta. Barato. Navarro, Colón 324 entre Aguila y Crespo (Bufete) de 12 a 2 y 6 a 10 noche.

SE VENDEN BARATO LOS DEREchos hermosa elegante casa de huéspedes en el Vedado una cuadra Universidad. Informan F-7085

VENTAS

51 ESTABLECIMIENTOS

EN EL PUNTO MAS COMERCIAL de la Habana, vendo café, cantina y restaurant. Propio para dos socios que quieran ganar dinero. Precio: $4.500.00. Puede valer $18.000.00. Tiene un buen contrato y paga un módico alquiler. Informan en Chacón 203 bajos. Telf. N-8182. Habana.

VENDO CAFE LECHERIA EL MEjor lugar Belascoaín.

Venta diaria $20.00, vende a cinco centavos. $1.300, facilidades pago. Vendo magnífico salón zapatería en el mejor lugar de la capital $400. Carballo, Café La Diana, Reina y Aguila de 2 a 6.

NEGOCIO MAGNIFICO CON VENTA solamente café $25.00 diarios. Buenos molinos, pesas, Toledo y Fairbanks, cajas caudales y contadora magníficas. Por atender otro negocio. Ganga, $800.000 Informes Tel. A-6039 de 5 a 6 p.m.

OPORTUNIDAD PARA ESTABLEcerse con poco dinero. Ceder mos departamento de artículos para caballeros en sastrería importante y céntrica, con vidrieras interiores y exteriores y licencia al día. Todo por módico alquiler mensual. Informan Villegas 275 bajos, de 2 a 3

BUENA ESQUINA PARA BILLETES radios, quincalla etc. Poco alquiler con vidrieras la regalo $450. Otro mediano frutas etc. Benítez, 1 a 3 San Miguel 514 altos.

GANGA

Se vende Lechería calle Habana, por disgusto de socios, mitad de precio. Venta diaria $35. Café La Diana, Reina y Aguila, Valverde.

ZAPATEROS ATENCION

Con poco dinero sea propietario de la mejor zapatería con salón de limpiabotas, establecido más de ocho años en el más céntrico punto de la capital. Me urge la venta por embarcarme. Véame hoy mismo Aguila 466 esquina a San José.

SE VENDE UNA ZAPATERIA CENtrica con salón limpia-botas, por enfermedad. Informan Neptuno Nro. 107

UNA GRAN BODEGA EN $700

En zona Reina, bien montada, poco alquiler, buen contrato sin deudas. Tiene más en mercancías. Informes gratis, solamente a compradores. Suárez, Belascoaín y Figuras, Café de 1 a 6.

AVISO IMPORTANTE. CAFE DE

primera cosecha nueva 30 centavos libra. Recuerde «El Fénix» Neptuno 631 casi esquina a Gervasio.

VENDO EL MEJOR CAFE

Y restaurant de la Habana, punto céntrico, negocio rápido. Bodega Bar la mejor de Carlos III $4.000, facilidades pago, Carballo café La Diana. Reina y Aguila 2 a 6.

SALON DE REFRESCOS, BATIDOS, café etc., moderno céntrico lugar, esquina Alquiler $20 con vivienda, Ideal para matrimonio. Por embarcar $500 contado. González San Lázaro No. 1001.

EN ESTABLECIMIENTOS

Tengo comprador para una tienda pequeña de Efectos de Señoras, en buen lugar y módico alquiler. «Beers» M-7730. Plaza de la Catedral 54.

52 BOVEDAS Y PANTEONES

VENDO PANTEON INMEDIATO A la capilla Central, mármol de primera costó $2.000 se da en $945 Informan teléfono FI-9521 de 5 a 10 p.m.

No alquile BOVEDA

Por el mismo dinero que paga de alquiler, le vendemos una

En propiedad

Recientemente construída. Absolutamente nueva.

MARMOLES PENNINO

Avenida Menocal 45
esquina Desagüe
Teléfono U-2242

53 AUTOMOVILES-ACCESORIOS

SE VENDE UN FORD DE LUXE DE cuatro puertas 1936 al contado $450, Calzada del Cerro 1709 esquina Tulipán.

SE VENDE CAMION DE REPARTO con carrocería marca Chevrolet, el comprador pone el precio. Informes: Telf. A-9366

SE VENDE UN BUICK DEL 28 COMpletamente nuevo. Se da barato por embarcar su dueño a Europa. Informan M-4873

¡REGALO! MAGNIFICO CHRYSler, cerrado, 4 puertas, gomas, cámaras, acumulador nuevos, $100. Resiste cualquier prueba. Particular, 26 kilómetros galón. Embarco urgentemente. Telf. A5-2402

PACKARD 1937 SEIS CILINDROS, cuatro puertas cinco pasajeros completamente nuevo se vende barato; puede verse a todas horas en Dos entre Línea y Calzada, Vedado

VENDO O CAMBIO AUTO DE 7 PAsajeros Dodge Bros d l 1937, solo se ha usado 6 meses por no necesitarlo. Se cambia por camioncito cerrado de 1.1|2 tonelada o cuña comercial que tenga para cargar en la parte de otros. También por terreno de 5 o 10 mil metros cerca de la Habana, por carretera, línea de comuicación a 5 cts. Informan F-6229

FORD 38, DE 4 PUERTAS, 60 HP. completamente nuevo. Doy facilidades de pago. Arjona, Hornos núm. 68 Telf. U-6522.

SE ALQUILA O SE VENDE UN OMnibus especial para colegio. Capacidad para 60 muchachos. Para informes: Estación Víctor, calle 14 y Tercera. Telf. FO-4044, Alturas de Almendares.

GRAN OPORTUNIDAD POR EMBARcar vendo Studebaker cerrado del 31 gomas nuevas muy económico en perfectas condiciones, siempre trabajó particular. Informes: Cienfuegos y Apodaca, bodega Pérez Telf. M-4454

CUÑA FORD CONVERTIBLE COLOR negro, gomas nuevas blancas, 31 km. por galón, fuelle blanco más de 10 extras, es una preciosidad y ganga. Véala en 23 y J, Vedado.

VENDO TRAILER AMERICANO EN magníficas condiciones de pintura y gomas, con sillas conchón y paragua. Arjona, Hornos Nro 8, T lf. U-6522

SE VENDE EN PERFECTAS CONDIciones Ford de lujo del año 1937 de dos puertas con vestidura de piel y baúl grande. Calle 5 No. 506 Altos. Vedado.

MOTOCICLETA HARLEY DAVIDSON con sidecar de dos cilindros se vende en ochenta pesos calle B entre Zapata y 35 Sr. Basilio.

CHASIS CHEVROLET 37, 36 y 46

En magníficas condiciones. Damos facilidades pago. Visítenos y se convencerá. Concesionario Ford de Luyanó X-3361 y X-2606.

DODGE DEL 38

Camión 157 pulgadas carrocería estaca, gomas 32x6 1|2 y Ford del 36 ambos en perfecto estado mecánica. Doy facilidades. Concha y Fábrica, Teléfonos X-3361 y X-2606.

VENTAS

53 AUTOMOVILES-ACCESORIOS

CHEVROLET DEL 37, INMEJORAbles condiciones, puede verse a todas horas. Garage de 23 y 10 Vedado

CARROS DE USO

Ford y Chevrolet del 37, 36, 35, 34 y 33 de 4 y 2 puertas, todos en perfecto estado de mecánica, pintura y gomas. Vea nuestro nuevo plan de financiamiento, Concha y Fábrica Telfs. X-3361, X-2606.

FORD 1937, CUATRO PUERTAS DE lujo, completamente nuevo, 10.000 kilómetros caminados; admitimos carro en cambio y muchas facilidades. Carvajal, S. A. Agencia Ford, Marianao.

LIQUIDAMOS AUTOS DESDE $30 EN adelante. Visítenos y se convencerá. Carvajal, S. A. Agencia Ford, Marianao.

PARA OMNIBUS VENDEMOS CHASis Ford 1837 de 185 pulgadas, pero que ha rodado muy poco; de toda garantía. Facilidades de pago. Agencia Ford de Marianao.

CHEVROLET 2 PUERTAS, LUJO, 1938, completamente nuevo, piel baúl radio, motor chico, económico. Admitimos carro en cambio y facilidades. Carvajal, S. A. Agencia Ford, Marianao.

CHEVROLET 4 PUERTAS, DE LUJO motor chico acabado de pintar nuevo, de mecánica, se vende con poca entrada y muchas facilidades. Agencia Ford, Marianao, Carvajal S. A.

PRECIOSO WILL 1938, 4 PUERTAS 60 kilómetros por galón, radio, piel gomas blancas como nuevo se vende con poca entrada y muchas facilidades Agencia Ford, Carvajal S. A.

NUESTROS CARROS DE USO SON REACONDICIONADOS Y GARANTIZADOS

R & G

Grandes facilidades de pago

"AUTO MODERNO"

La Casa de Autos de Uso como Nuevos
MARINA NUM. 121
Teléfono U-3773

VENDO CHEVROLET DEL 28 EN

magníficas condiciones, también lo cambio por solar. Sta. Emilia 20 esq. Dolores, de 12 a 4.

54 MAQUINARIAS

VENDO PLANTA TRITURADORA de piedra completa. Está en marcha y con capacidad para 150 m3 diarios Castillo I-5988

VENDO TRES MOTORES PETROLEO Diesel, uno marino, dos estacionarios. Informes: Sr. Suñé, Cuba 468, departamento 209. Telf. A-0344.

BOMBA NEPTUNO CALIDAD GArantía y satisfacción del cliente. Nada mejor. Reparaciones bombas y motores. Se compra torno chico. Egido, 585 casi esquina a Acosta Telf. M-5244

POR REDUCIRME URGEME VENder juego cuarto 3 cuerpos moderno $32, otro 45 el fino $65 comedor Renacimiento $65; sala grande $45; están nuevos Escobar 63 San Lázaro y Lagunas

SE VENDE COMPRESORA DE AIRE portátil, marca Chicago Pneimatic de dos cilindros, 300 pies cúbicos de presión por minuto 100 libras de presión por pulgada cuadrada, con cinco perforadoras y sus correspondientes barrenos. Telf M-6095

VENDO LOS MEJORES MOLINOS para maíz, gofio, cereales y materiales duros. Preciosos mosaicos desde $28 el millar. Véalos en Marianao a la entrada del Puente La Lisa frente al Cuartel. Cotoli.

VENDO PLANTA DE HIELO YORK Arti, Fry y Brosvi de 1, 2, 4, 6, 10, 20 y 40 toneladas de refrigeración y surtido de piezas y condensadores; cortina de salmuera y tanque con sus serpentinas. Bombas Duplex, 2, 4, 6 y 12 pulgadas, máquina de vapor 10 y 20 T. P. cepillo cuatro caras Fay. escoplo barrena. Manila 214. Cerro. I-6346. Hilario García.

VENDO COMPRESORES DE AIRE, 50. 100 y 200 pies p.m. centrífugas 16 por 30, winches de vapor, eléctricos, tijera y punzón de herrería, turbinas y bombas de pistón de 2, 3 4, 5 y 16pulgadas, motores de petróleo Diesell de 5. 8 y 120 H. P., motores eléctricos de 5, 7, 10, 15, 50 y 150, correas, poleas y diferenciales. Manila 314, Cerro I-6346 Hilario García.

VENDO PAILAS DE COBRE Y PAsadores de guayaba, combas de confituras, molinos para maíz y sal de 6 mazas Nordi. molino desintegrador y para almendra, planta de eter pasteurizador Burell, bombas de pozo profundo Triplex de 8 pulgadas para 500 galones por minuto. Manila 314 Cerro I-6346 Hilario García.

VENDO CALDERAS VERTICALES

5, 10, 15, 20, 30, 40, 50 HP. Tostador de café Autoclave Laboratorio Caldera Escocesa 75 HP. Caldera Locomobil 100 HP. Tubería regadío 3 pulgadas. Sr. Rodríguez, Santa Catalina 459 Cerro I-6993.

56 MUEBLES Y PRENDAS

REFRIGERADOR ELECTRICO, MUEbles, lámparas, traje etiqueta, reloj de oro, gemelos prismáticos para viajes por mar, especiales. Zapotes 305, Santos Suárez esquina a San Julio.

FACILIDADES DE PAGO

UNA NEVERA DE USO SIN REPARAR ES UNA CAJA DE SORPRESA

NEVERAS

Americanas, reconstruídas y garantizadas

REFRIGERADORES

De uso en magníficas condiciones, todas marcas y tamaños. Rionda, Infanta 1059, entre Desagüe y Benjumeda frente a Pennino.

U-3960

FAMILIAS, GANGAS: MUEBLES

Juego cuarto tres cuerpos, chifforrober tres cuerpos, gavetas al centro, finos tiradores y butacón $125.00, $155.00; otros $98.00, $115.00; comedor $70.00; living room $98.00, San Nicolás 305, entre Neptuno y San Miguel.

VEN A PARTICULARES, MUY baratos: juego comedor Arte Moderno, un escaparate 3 cuerpos, una vitrina suelta, juego sala chico, cama camera. Informan: FO-2631. González.

VENDO A PARTICULARES, MUY barato juego comedor Renacimiento Español, tipo bargueño, completo, y juego living room con cojines de muelles, muy fino. Informes: FO-2631. González.

SE VENDE UN CAMIONCITO FORD del 34 con sus gomas nuevas, cerrado, es una ganga. Informes garage Llave, Piñera 2226 entre C. del Cerro y Santa Catalina.

SOLO HOY: VENDO MAGNIFICO chiffonier, propio para caballero, con cinco gavetas y luna biselada. $5.00. Escobar 653, segundo piso, esquina Estrella.

VENTAS

56 MUEBLES Y PRENDAS

SE VENDE UNA COCINA TODA DE porcelana de poco uso su valor es de $128 y se da en $40 pida informes por el Telf. U-6652 Jesús.

PARA VENDER UN JUEGO DE MIMbre de 5 piezas. Informes: calle 22 entre 7 y 9, Miramar Tel. FO-4936

ASOMBROSA GANGA. —VENDO UN escaparate chifforrober cedro cuatro gavetas luna corta y larga costó 50 pesos lo doy por 15 y una cama matrimonio plancha linch esmaltada costó 60 por 10 todo buen uso. Verlos de 10 a 6 Bernaza 16 altos.

VENTA. JUEGO CUARTO 3 CUERpos 8 piezas, costó $350, se da por la mitad, (nota) carpintero cambió y reformó, precio módico especialidad madera dura para muebles finos. A5-4622 Campanario 411

MUEBLES A PLAZOS

Sin fondo ni fiador, finos y modestos, últimos modelos. Venga a verlos ¡No pague lujo!

EL FENIX

U-1360 Neiptuno esq. a Soledad

MUEBLES A PLAZOS

Con grandes facilidades de pago. Vean nuestro gran surtido en finos y corrientes. Admitimos muebles a cambio. También alquilamos. Casa Hierro, Compostela y Merced. Teléfono: M-1220

MAQUINAS DE ESCRIBIR

ARCHIVOS DE TODOS TAMAÑOS

Cajas caudales, Tarjeteros, relojes marcadores, máquinas de calcular «Monroe» y «Marchant», Mimeógrafos, Adresógrafos, plaquitas y marcos para Adresógrafos. Máquinas de sumar Registradoras «National», pupitres. Baúles y Maletas Reparaciones de todas clases de máquinas de oficina.

Más de 30 años de servicios

"LA NACIONAL"

Villegas No. 359, entre Tte. Rey y Amargura. A-9915

MUEBLES A PLAZOS

Construímos con las mejores maderas, estilos modernos y elegantes. Grandes facilidades de pago. Admitimos muebles en cambio. Visítenos y se convencerá «Díaz y Chao». Neptuno No. 709 y 710, entre Belascoaín y Lucena. Telf. U-5154.

LIQUIDAMOS

Todas las existencias. Muebles de todas clases, nuevos y usados. Juegos cuarto, comedor, sala y recibidor. Living-room, Neveras, lámparas, cuadros, candelabros, jarrones. Escritorios en varios tamaños. Máquinas de escribir y de coser. Todo a precio de quemazón. Compramos y cambiamos! Vista hace fe. Salud No. 51 (antes 9). Teléfono M-7179.

GRAN LIQUIDACION

Cómodas
Lámparas
Jarrones
Columnas
Bandejas.
Apliqués.
Cubiertos
Candelabros

RELOJES DE ESTILO

Figuras de bronce, marfil, porcelana, todo lo que necesita para adornar su casa, o para hacer un regalo de gusto, lo encuentra en esta su casa por mucho menos de la mitad de su valor.

«LA PREDILECTA»
San Rafael 803 y 805
U-2530

MUEBLES EN GANGA

Juegos cuarto: $25.00; idem tres cuerpos: $40.00; sala $10.00, comedor, desde $25.00; escaparates $9.00; con lunas: $15.00; mesas correderas; $4.00; aparadores $6.00; sillas y 2 sillones: $10.00; neveras $10.00; máquinas coser y escribir. Se cambian y se compran toda clase de muebles pagando más que nadie.

«LA PRINCESA»
San Rafael 573 y 577, entre Escobar y Gervasio Telf. M-5926

SE VENDE UN FRIGIDAIRE CASI nuevo por la mitad de su valor. Informan I-5088

VIDRIERAS

Gran surtido de uso y nuevas sumamente baratas. Véanos para cualquier trabajo de vidrieras de calle, neveras vidrieras, estantes etc. cotizaremos sin compromiso. Precios atractivos. «La Nueva Industria» Lamparilla 316.

CASA DARRIBA

MUEBLES FINOS

SALUD 53

Juego cuarto desde $40. comedor $40, sala desde $20, escaparate, cama, coquetas, neveras, lámparas, radios.

MAQUINAS DE COSER, ESCRIBIR MUEBLES DE OFICINA

Regios juegos de despacho renacimiento; cajas de seguridad contadoras, sillones barberos.

Vidrieras, mostradores, armatostes, Sillas de Viena nuevas y de uso, mesas vitrolite, equipajes nuevos y de uso.

PARA COMPRAR MUEBLES VISITE ESTA CASA. PRECIOS BAJOS

M-9136

MUEBLES EN GANGA

Juegos de cuarto Arte moderno: $4.00 mensuales; comedor, caoba último estilo: $3.00 mensuales; sala y recibidor, modernísimo: $3.00 mensuales, juego de cuarto tres cuerpos, caoba, últimas creaciones: $5.00 mensuales. Precios muy bajos.

"LA EMINENCIA NEPTUNO 668

Entre Gervasio y Belascoaín U-2427

VENTAS

56 MUEBLES Y PRENDAS

VENDO MIS MUEBLES: JUEGO cuarto tres cuerpos, comedor Renacimiento, recibidor Renacimiento, sala dorado, frigidaire, lámparas, cuadros, piano, buró. Venga, ofrézcame. Concordia 760, Aramburo y Hospital.

VENDO JUEGO RECIBIDOR, CUAtro piezas grandes, moderno, caoba, cuatro meses uso, Precio: $65.00. Informes: 27 número 908. F-5490.

VENDO POR QUITAR CASA NEVEra eléctrica, cinco pies, muy económica en perfectas condiciones, juego sala moderno lámparas, radio baratísimo, Concordia 263 altos, esquina a Perseverancia.

BARATISIMO VENDO MAGNIFICO cuarto caoba 3 cuerpos finamente terminado otro mediano diseño original diseño otro chico de cedro livingroom tapizado buró comedor piano, sillones portal. Escobar 256 Neptuno y Concordia.

NECESITO VENDER $88.00 REGIO cuarto caoba 3 cuerpos original coqueta sin usar otro $38.00 mediano; comedor Renacimiento español, buró cama personal. Escobar 364 San Miguel y San Rafael.

JUEGO COMEDOR «CHEPENDALE» lo más fino que hay en Cuba, otro comedor estilo Imperio, con patas en bronce, sillería tapizada en terciopelo. «La Regencia» Suárez 18 y 20.

MAGNIFICO COMEDOR «RENACImiento» con cueros policromados, juego sala «Francés», con maderas especiales. Lámparas «Trianón», «Arte Moderno», etc. Anforas de Sevrés, Satzuma, Ming, Dresden, «La Regencia» Suárez 18 y 20.

JUEGO COMEDOR ENCHAPADO «ARte Moderno», otro estilo «Inglés» y otro «Arte Moderno» sincillo, juegos sala «Chependale», «Arte Moderno», «Renacimiento», etc. Juego cubiertos de Plata de Ley. «La Regencia» Suárez 18 y 20.

MAGNIFICO PIANO «STROUD», Y otro «Giralt», ambos en buen estado. «La Regencia» Suárez 18 y 20.

CUADRO CELEBRE

Del Tintoretto. Tengo documentos de Museos que garantizan su autenticidad. Es gran oportunidad para coleccionistas de cuadros de grandes pintores y para personas de posición. Dueño: M-1072.

SE VENDE CAMAS SIMONS, SILLOnes, chifforrober y varios muebles más por no necesitarlos. También un enfriador de agua propio para casa de huéspedes u hotel, se da por la mitad de su valor, Aguila 559.

MUEBLES. — ARTE DECORATIVO. Vendemos compramos, cambiamos alquilamos, pintamos, decoramos y barnizamos toda clase de muebles, dejándolos como nuevos. Destruimos el comején. Construímos muebles finos. Llámenos para cotizarle precios, garantizamos nuestros trabajos. Lugareño 169 entre Pozos Dulces y Montoro. Ensanche de la Habana. Telf. U-2224

S EVENDE MUY BARATO UN REfrigerador eléctrico de mediano tamaño en perfecto estado. Ferretería «Monserrate». M-2487.

VENDO JUEGO DE CUARTO TRES cuerpos, $66, nuevo, otro caoba, luna gigante, tiradores galalit, regalado; sala Renacimiento nueve piezas $45; Antón Recio 212 entre Gloria y Rubalcaba.

JUEGO CUARTO ARTE MODERNO $20, el 3|c menos de $32. Juego comedor, barato, radio mueble $10, están nuevos, venta por reducción. Sitios No. 74 San Nicolás Rayo.

«SOFA-CAMA»

Living Rooms «Arte Modernos y «Estilo Inglés»

¡No pague lujo! Del fabricante a sus manos: Mueblería y tapicería «García Espinoza». San Rafael entre Aramburo y Soledad. Nota: Armazones de caoba (no comején).

URGE VENDER JUEGO CUARTO 3 cuerpos, de caoba, con siete piezas en $90. Otro igual, $50; otro inmejorable, $42. Embarco a Venezuela. Virtudes 463, esquina a Perseverancia.

MUEBLES A PLAZOS

VEA NUESTRO GRAN SURTIDO EN MUEBLES De TODAS CLASES

Precios baratísimos

«LA PERLA»

Animas 404, casi esquina a Galiano

57 UTILES DE OFICINAS

VENDO MAQUINA DE ESCRIBIR Underwood en buen estado Amistad Nro 462 entre Reina y Dragones de 9 a 12 y de 2 a 5

MUEBLES DE OFICINA

VENDO, COMPRO CAMBIO

Máquinas de escribir, sumar, calcular, mimeógrafos, adresógrafos.

CAJAS DE HIERRO

Archivos tarjeteros, Kardex, armatostes de acero y seccionales de acero

BUROS

Biblioteca, juegos de despacho, sillas giratorias y toda clase de muebles para oficina.

MAQUINAS ESCRIBIR ROYAL A PLAZOS Y AL CONTADO

Gran lote de máquinas de escribir
Compostela 205, entre Progreso y O-Reilly.
O-Reilly 360 entre Habana y Compostela
Teléfonos: M-3638 y M-8081

58 LIBROS E IMPRESOS

"EL NUEVO COMERCIO"

Fábrica de libros comerciales

Marta Abreu (Amargura) 306
Teléfono M-3693

59 RADIOS

RADIO «SCOTT» 15 TUBOS TODAS las ondas, sencillo y lujoso mueble muy módico precio. Lealtad 363 altos entre San Rafael y San Miguel.

RADIO PHILCO, 5 TUBOS DE MESA Lo vendo en 15 pesos está nuevo y un General Electric de mueble de 6 tubos onda corta y larga, recepción europea igual que la Habana 35 pesos Aguacate 57 «Sasterías».

60 INSTRUMENTOS DE MUSICA

VENDO GRAN PIANO ALEMAN, chico. Está casi nuevo, color nogal claro, mueble muy fino y elegante, propio para persona de gusto artístico en tocar, como en belleza y encantos de su hogar. Venga y vea, barato. Dragones 53, bajos, frente al teatro Martí, de 2 a 6 p. m.

VENTAS

60 INSTRUMENTOS DE MUSICA

LIQUIDACION

Pianos, muchos pianos; tenemos el que Ud. necesita, del precio que lo desee con todas las facilidades a su alcance. Extenso surtido en pianos europeos y americanos. Verticales y cuarto cola, propios para profesional, persona de gusto y también para estudios. Aproveche estas gangas. En alquiler desde $2.00

«LA PREDILECTA»
San Rafael 803 y 805
U-2530

PIANOS DE CALIDAD

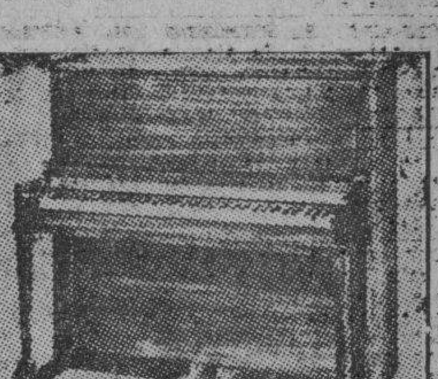

«R. S. HOWARD»
«JOHN L. STOWERS»

PRECIOS RAZONABLES DESDE $100

Facilidades de pago. Exposición: cuarto piso del edificio «Stowers», San Rafael entre Galiano y Aguila Teléfono M-1972 Habana.

VENDO «PIANO «NUEVO.» PUEDE, puede verse Remedios Nro 302 Luyanó al lado Hijas Galicia, de 8 a. m. a 8 p.m. Preguntar por Camacho.

"LA INTERNACIONAL"

De Paseo de Prado No. 256 entre Trocadero y Animas. Vende los mejores pianos verticales y de colas, de las afamadas marcas «Wurlitzer» y «Bluthner». Facilidades de pagos. Prado 256. frente Hotel Sevilla. A-6100.

AFINADORES

AFINE SU PIANO POR $3.00 CON toda garantía y absoluta seguridad. Manuel Domínguez, afinador mecánico y barnizador de pianos, graduado en la escuela «Danguard» en New York Taller de Reparaciones: Dragones entre Prado y Zulueta Telf. M-3040.

61 DE ANIMALES

SE VESDE LOTE DE GANADO TOdo nuevo y de raza, escogido propio para una hermosa vaquería, no pierda esta oportunidad. Finca La Paila, carretera Vento, kilómetro 6.1|2

SE VENDE UNA VACA PROXIMA, de 14 a 15 litros, Puentes Grandes, carretera de Usillo, Loma del Caimito. Fermín Franco.

MEJORE SU CRIA CRIOLLA CON pollones de raza. Desde $1.50, huevos de incubar. Alimentos balanceados «Nutrina» empleada por las mejores granjas. Incubadoras y criadoras. Ruiseñores, canarios, jaulas. «El Paraíso». Monte 508 Telf. M-5179

VACA 2o PARTO CRUCE GUERNsey recentina $55.00; caballo de tiro para carro, $20; finca Vega, calle Sol, Arroyo Arenas.

SE VENDEN CANARIOS HAMBURgueses, blancos y anaranjados, colores intensos, hijos de padres importados. Canto garantizado. Informes: por el Telf. I-3396. Tulipán Nro 258, Cerro

LINDOS CACHORROS WIREHAIRED Foxterrier de padres importados y ganadores de primeros premios. Tienen tres meses y son nietos del campeon Internacional Westborne Tectotaler el wirehair más famoso en América. Calle 4 Nro 451 esquina a 19 Vedado

VACAS

Se venden novillas recentinas primero y segundo partos, fina Holstein, Jersey y Guernsey, ordeño 12 m. Informan Telf. U-1129.

MULOS

Se venden juntos o separados un lote de 25 mulos propios para arria o carros de reparto. Informes: Telf. U-1129.

VACAS

Vendo recentinas y próximas, añojas, novillas de raza Avenida Boyeros y Carretera de Vento. I-6139

CARNEROS; NECESITO CIEN; MAnuel G. Martín. Finca San Antonio, Bauta, donde se fabrica y se vende el exquisito vino «Orotava», de fruta bomba madurada en la mata. Primer premio en la Exposición Nacional de Oriente.

VENDO A PRECIO DE SITUACION, mulos, carros y arreos de todas clases, caballos, mulos de monta y Pony 4 potros sementales, 7 y media cuartas, bonito color, 40 mulos criollos domados de monte y carros cerrados para lecheros y un burro semental criollo, una cesta de mimbre con sus arreos, montura y una Pony, Domingo Jarro, Marina y Atarés, Jesús del Monte, Telf. X-1876

62 OBJETOS VARIOS

CAPAS DE AGUA ¡ ¡REMATE!! GArantía absoluta al alcance de todos, de mangas, de esclavina, de infantería y de montar, Aguila 110, altos, entre Trocadero y Colón. Llame: A-8538. Le enviaremos nuestro vendedor.

FRIJOLES SEMILLA MEJICANOS— Vendo urgentemente. Alberto Salas Xarau Lonja del Comercio Departamento 201 Telf M-7830

VIDRIERAS, CONTADORAS

Vidrieras de todas formas y tamaños; mesa Vitrolite, sillas, banquetas, exprimidores frutas, pasteleras cajas caudales, neveras, molino café, picadoras carnes; rebanadoras jamón, contadoras National. Compro, cambio, y vendo.

MAQUINAS DE ESCRIBIR, BUROS

Archivos, tarjeteros, sillas giratorias, libreros, mesas para máquinas. Véame antes de cambiar, comprar, o vender sus muebles de oficina, divisiones, mostradores. Casa Cano. Habana 556, y medio entre Teniente Rey y Amargura A-3607.

M.E.C.D. 2016

VENTAS

62 OBJETOS VARIOS

SALUD 53, VENDO

Vidrieras, mostradores, contadoras (999.999) National caoba, sillas-Viena, liquido 400, usadas, mostradores, cantinas, anaqueles, tostador café y molino Konical-fruta, sillones-barberos, máquinas escribir, coser, lámparas, alfombras, radios, compro cambio y vendo. Vea esta su casa. M-9136.

GANGA: SE VENDEN UNAS 2.000 tejas y 40 de caballete, usadas, tipo español, vidriadas, color rojo, fabricante Ludocivvi. Pueden verse en bungalow madera, General Lee entre Concepción y Reina, Quemados de Marianao. Ruta 22 Informes M-2863

Dinero-Hipotecas

63 SOLICITUD

PRESTO DINERO DESDE $500.00 en adelante en primera hipoteca. Interés desde el 6 por ciento. No corredores. Telf. A-6836. Campanario 90 (306 moderno), bajos, entre Neptuno y San Miguel, señor Correa.

DINERO

No pierda tiempo. Cuando necesite tomar dinero en hipoteca o pagarés, vea a M. Fernández, San Ignacio 214, Telf. M-9272 de 2 a 5. Operación rápida y absoluta reserva.

DINERO. FERNANDEZ LE PRESTA sobre su automóvil cualquier cantidad, sin que se prive de usarlo. Véame Sitios 517, entre Oquendo y Márquez González. Telf. U-3793.

ESTEBAN FARIÑAS e Hijo.—Corredores

Compro y vendo toda clase de valores. Informa diariamente por teléfono las cotizaciones; casas, solares, fincas e hipotecas. Oficina Empedrado 302 Telf. A-6625

64 OFERTAS

DINERO

Sobre joyas en todas cantidades «LA PERLA», Animas Nro. 404, casi es. a Galiano Telf. A-8222

DINERO

Facilito grandes y pequeñas cantidades en primera hipoteca desde el 7 por ciento en adelante, para la Habana y sus barrios. Compro y vendo casas, solares y créditos hipotecarios Compro y vendo Bonos y Acciones.

Julio C. Granda

Obrapía 33, entre Cuba y Aguiar. Teléfonos: M-5921 y FO-1668

65 BONOS Y VALORES

CAJAS RESERVADAS

Las tenemos en nuestras bóvedas construídas con todos los adelantos modernos y las alquilamos para guardar valores de los interesados. En esta oficina daremos todos los detalles que se deseen.

N. GELATS Y COMPAÑIA

105 Aguiar 108 esq. Amargura

PARA LAS DAMAS

67 PELUQUEROS

SEÑORAS, CABALLEROS O NIÑOS, Si desean comodida, Molina pasará por su domicilio a cortarles el cabello a razón de cincuenta centavos por persona. Tome nota M-6814.

70 INTERES PARA LAS DAMAS

MODISTA EXPERTA EN TODA CLA- se de abrigos y trajes para la temporada, los hace a domicilio y en su casa o a sueldo puede desempeñar otros trabajos, 2a. Avenida y 10 Ampliación Almendares. Telf. FO-2705, Jovita.

SEÑORA: LLEGA LA TEMPORADA invernal. Compre su sombrero en «Casa Celestina». De un sombrero viejo, uno nuevo. Tiño, reformo, plancho, 30 centavos. Sa nRafael 355, una cuadra Ten Cents.

SEÑORAS, EXTIRPACIONES DEFINITIVAS

De los vellos superfluos. Operaciones de arrugas, granos, anormalidades estéticas, masajes, maquillajes individuales. Especialista en cosméticos, profesor de Viena. Ilse VARADY. Industria 264, entre Neptuno y Virtudes. Consulta gratis.

Máquinas

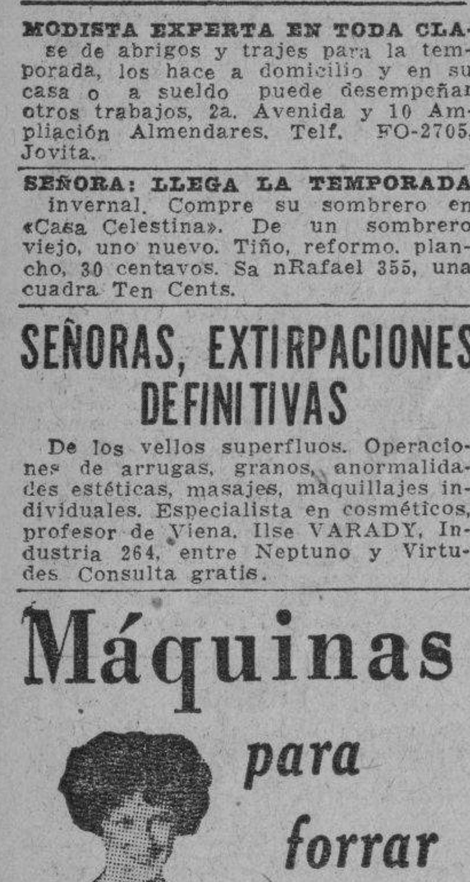

Vendemos máquinas para hacer botones y utensilios para ellas.
Se forran hebillas en el acto y se hacen plisados con rapidez y absoluta garantía.

BAZAR INGLES

GALIANO Y SAN MIGUEL

PARA LAS DAMAS

70 INTERES PARA LAS DAMAS

Corte y Costura

ACADEMIA «SANTA TERESA»

Calle 23 No. 1511 (Vedado entre 24 y 26 F-5096. Hágase profesora en tres meses. Desde la primera clase usted podrá cortar sus vestidos por figurín. También clases por correspondencia. Pidan la primera lección incluyendo 3 centavos para franqueo. Expedimos títulos.

EXTIRPACION RADICAL DEL VELLO.

Tratamientos garantizados. Señora Sánchez. San Nicolás 168, altos teléfono A-7487

VELLOS

Extirpación definitiva de los vellos de la cara, muslos, piernas, etc. Tratamiento garantizado. Siete años de éxitos en Cuba. Sra. Alexander, calle Tercera número 405 entre Dos y Cuatro, Vedado.

¡FUERA CANAS! OBTENGA HER- moso dolor negro, castaño o rubio usando tintura «La Favorita». Teñido de cabello $3.00. Estuche $1.00 De venta en todas las farmacias. Depósito: Virtudes 206. Casa «Pilar». Teléfono M-9293.

PARA EL HOGAR

71 PINTURAS - INSTALACIONES

ELECTRICISTAS. TRABAJOS GA- rantizados. Exite todo peligro llamando al A-0143, atención rápida.

ENSEÑANZAS

75 PROFESORAS - PROFESORES

CLASES DE MATEMATICAS FINAN- cieras, Algebra, Geometría, Contabilidad y otras asignaturas. Dr. Octavio Mestre, 12 esquina a 23: F-3758.

PROFESORA DE PRIMERA Y SE- gunda Enseñanza, se ofrece para dar clases en su casa ya domicilio. Precios módicos. Telf. F-2646.

ARITMETICA, ALGEBRA, GEOME- tria, Trigonometria, Matemáticas, financieras, Diferencial, Integral, Repasos para Instituto, Universidad, Normales, etc. Dr. González. Telf. A5-3501 San Rafael 462

GREGG ACADEMY AND BUSINESS COLLEGE

MICHAEL RICHARDSON, Director CURSO SECRETARIAL EN INGLES Y ESPAÑOL

Taquigrafía Gregg.
Mecanografía Gregg.
Teneduría de Libros.
Aritmética Comercial
Correspondencia Mercantil
Ortografía
Caligrafía.
Inglés.
Dictado
Práctica de Máquina de Sumar.
Práctica de Oficina.

TAMBIEN IDIOMAS, COMERCIO, EN GENERAL Y TODAS LAS PREPARATORIAS

CIENCIAS COMERCIALES

Curso eficiente de éxito seguro. Clases explicadas por catedráticos, en pequeños grupos, día y noche en la

ACADEMIA PITMAN

Manzana de Gómez 214 a 216. Telf. M-7035

PROFESORA JOVEN DE INGLES Y francés clases a domicilio o en su casa. Precios módicos. Calle 12 Nro. 418 Vedado.

INGLES, FRANCES. INSTRUCTOR graduado escuelas Estadosunidenses y francesas, 15 años experiencia en cada país tiene algunas horas para clases individuiales o colectivas en su casa o a domicilio. Tel. M-1303

PROFESOR PARTICULAR DA CLA- ses a domicilio por la noche de enseñanza primaria, preparatoria, bachillerato parte letras, idiomas. Telf. M-3376 Sr. Santos Hab. 31, llamar entre 11 y 12

PROFESORA FRANCESA DA CLA- ses de francés a domicilio. Conversación francesa, Inglés, (fonética) prepara para los exámenes. Precio especial para clases colectivas. FO-2130

PROFESORA DE TAQUIGRAFIA Pitman da clases a domicilio de taquigrafía, ortografía, lectura y escritura. Llame de 12 a 2. Tel. M-2183

¿CUAL ES SU DIFICULTAD EN aprender inglés? ¿Que no puede obtener bella pronunciación con profesores nativos, o que no entiende las explicaciones dadas por maestros americanos que no pueden expresarse en español? Llame a Mrs. Alice Whiiting Castellanos, americana que sabe enseñar ambos idiomas correctamente Telf. I-6084 después 3 p.m.

PROFESORA DE INGLES E INS- trucción de experiencia, voy a domicilio Telf F-6631 Llamar por la mañana.

SEÑORITA PROFESORA DE PIANO, da clases a domicilio, acompaña niños o algo análogo. Infomes Sor Petra Vega, Asilo «San Vicente» I-5006.

CLASES DE INGLES POR INGLE- sa de Londres, fina y de esmerada educación, a particulares o Colegios, S. H. M-7730

PROFESORA COMPETENTE EN LA enseñanza del inglés y Taquigrafía Pitman a domicilio. Especializada en la simplificación del estudio garantizando éxito. Altas referencias Precio $7 asignatura mensual, se hacen descuentos por las dos. F-2574

TAQUIGRAFA Y MECANOGRAFA. Inglés y español Debe tener perfecto conocimiento de estos idiomas. $60 mensuales. Diríjase a apartado 2568

PROFESORA 1a. Y 2a. ENSEÑANZA solicita colegio para dar clases. También a particulares. Va a domicilio. También clases corte y costura, sistema Martí. Llame U-6441.

PROFESOR GRADUADO EN MA- drid y Paris Clases a domicilio. Primera y segunda enseñanza, Preparatoria, Ingreso Enseñanza Elemental, Preparación General y francés. Señor Cid San ázaro 409 Telf M-3423

ENSEÑANZAS

75 PROFESORAS - PROFESORES

PROFESORA DE INGLES Y CASTE- llano con muchos años de práctica y referencias prepara para exámenes de ingreso. Matemáticas y letras. Clases a domicilio y en su casa. C 402, esquina 17, F-2651

ESTUDIE POR CORREO

La academia «Rabiña», en Neptuno 414, esq. a Manrique, altos M-7849, tiene organizado clases por correspondencia desde hace años habiendo prestado gran beneficio a aquéllos que tiene deseo de prosperar. Estudie las asignaturas siguientes: Taquigrafía; Mecanografía; Teneduría, Cálculos Mercantiles; Gramática; Ortografía, Procurador, Química industrial, inglés. francés etc. Informes: **Academia «Rabiña», Neptuno 414, esq. a Manrique Telf. M-7849.**

INGLES

HAVANA BUSINESS ACADEMY

Desde lo más elemental hasta lo más adelantado enseñamos en nuestros 40 cursos diarios Sistema seguro, rápido e interesante al alcance de todos. Profesorado americano.

HAVANA BUSINESS ACADEMY Línea 357, teléfono F-3043 Sucursal Neptuno y Amistad. Telf. A-6033

CLASES DE MATEMATICAS, ARIT- mética, Algebra, Geometría, Trigonometría, Ingreso al Instituto, Escuelas de Comercio, Cadetes, Navales y demás Escuelas. San Rafael 1005 (primer piso) Telf. U-1985.

OBSEQUIO DE LA ACADEMIA DE COMERCIO

Luis B. Corrales. Establecida en 1889. Enviando $0.15 en sellos recibirán mi Aritmética Mercantil, y por $0.30 más, mi «Ortografía en el Bolsillo», acabada de publicar. Enseñamos Teneduría de Libros. Taquigrafía e Inglés. La Mecanografía $1.00 mensual. Nuestros Títulos los más solicitados. Lealtad 567 entre Salud y Dragones. Telf. A5-1632.

PROFESORA FRANCESA CON IN- mejorables referencias da clases de francés en su casa o a domicilio, Teléfono A-6722 o I-5606

INGLES, TAQUIGRAFIA, (INGLESA y española). Teneduría, Cálculo Mercantil, Aritmética, Algebra, Ortografía y Mecanografía $5.00 mensuales a domicilio $3.00 en su casa. Estrella 166, altos, Profesor Heitzman Telf. A5-1822.

ESTUDIOS BAILES MODERNOS Tomasín. Positivamente enseño con práctica, son, pasodoble, vals, blue, fox tango. Clases todos los dias de 9 a.m. a 11 p.m. Clases a domicilio. San Nicolás 1008 (moderno) entre Gloria y Misión. 2 cuadras de Monte.

SEÑORA EXTRANJERA DESEA DAR clases por hora de inglés, alemán y francés, también aceptaría puesto como institutriz en familia honorable dirigirse a Hahn F 456 Edificio Arcos apartamento 23

76 COLEGIOS

"SAN ELOY"

Colegio y Academia. Fundado en 1907. Primera y Segunda Enseñanza; Preparatoria; Bachillerato; Comercio; Idiomas; Cultura Física. Cursos preparatorios especiales. Admitimos pupilos y medios pupilos y externos. Quinta Menocal, Samá 31, Marianao Telf. FO-7462. Pida Prospectos.

COLEGIO

Santa Teresa

INGRESO AL BACHILLERATO

Enseñanza en inglés y español. Primer Grado. $3.000. Segundo $4.00. Tercero y Cuarto $5.00. Quirto y Sexto, $6.00. Séptimo y Octavo $7.00. Autorizado para expedir certificados de Octavo Grado para ingresar en Normales, Institutos, Hogar etc. Taquigrafía, Menacografía, Ortografa, Inglés, Correspondencia Comercial, Corte y Costura y Labores. Clases de piano. Pida prospecto. Calle 23 No. 1.511 entre 24 y 26 Vedado. Teléfono F-5096.

COLEGIOS AMERICANOS

Al alcance de todas las fortunas. Catálogo e información gratis. Profesor Richardson, American Schools Bureau, Manzana de Gómes número 514. Telf. A-9798.

77 ACADEMIAS

COLEGIO ACADEMIA "BRAVO"

Cursos especiales de ingreso y primer año bachillerato, Ciencias Comerciales y normales.

Autorizado para expedir certificados de 7o. y 8o. grados, profesores especializados para cada grado en la enseñanza primaria superior. También ingreso en los Institutos, Normales, comercio, Ingenieros, Cadetes, Mecanografía, Taquigrafía, Teneduría, Correspondencia, Iidiomas, servicio de ómnibus a domicilio.

NEPTUNO Y LUCENA TELEFONO U-2627

ACADEMIA DE IDIOMAS ROBERTS Malecón 153 Telf. M-2124. ¿Desea usted aprender inglés Compre el método Robert. Se recomienda por sí sólo. Distinción, Eficiencia, Garantía. Cuarta edición: $2.00.

HAVANA BUSINESS ACADEMY

Profesores y sistemas procedentes de los mejores Business Schols de los Estados Unidos. Elevados standards de enseñanza comercial en inglés y español. **Todos los graduados en nuestro curso secretarial han encontrado empleo bien remunerado. Taquigrafías Pitman y Gregg. Omnibus.** Línea 357. F-3043 y Neptuno esquina a Amistad A-6033.

ACADEMIA RABIÑA

Neptuno 414 (altos) esquina a Manrique. Telf. M-7849. Ingreso a la Escuela de Ciencias Comerciales de la Universidad

Clases individuales. Francés. Inglés y Teneduría. Taquigrafía «Pitman» y «Gregg», Mecanografía, Correspondencia y Aritmética Comercial. También Clases por **Correspondencia.** Ingreso en Escuelas de Ingenieros, Arquitectos y Comercio. Servicio de ómnibus y de internos. Pida prospectos. Expedimos títulos y proveemos de empleo a nuestros graduados.

INTERES GENERAL

¡¡NEGOCIANTES!!

No malvenda lo cambiado al transformar o modernizar establecimientos Guarda muebles «Habana» por 50 cts. mensuales m3 lo guarda, vende y ANUNCIA sin desembolso inmediato. Neptuno 1009 Telf U-3711

APROVECHE POR FIN DE TEMPO- rada tropical inglés a su medida saco y pantalón $12.00, dril crudo imperial lino puro dos pantalones, un saco $10.00. Bonifacio Hernández Belascoaín No. 1113 media cuadra de Cuatro Caminos. Telf. A5-4912.

LA MARCA DE VINO MEJOR Y más acreditada se vende. Existencia añejo 58 bocoyes o 50.000 botellas capacidad producción 2.000 litros diarios, $9.000.00. Si no los tiene no se moleste. Urbano Fernández, Corrales 562 altos, entre Antón Recio y San Nicolás, de 11 a 1 y 5 a 7.

MIAMI-NEW YORK

Compañero o compañera para viajar en mi automóvil ida y regreso si posible hable inglés, escríbame dando forma de vernos personalmente. Diríjase L. M. Anuncios Clasificados DIARIO LE MARINA.

AVISO. ECONOMICE CON SUS TRA- jes, reducción bolteo, arreglo modernizo, quedan nuevos hago a medida los de muselina de $18, $12.50. Cortador demucho conocimiento, muestras a domicilio. San Nicolás 155 A-7095, González.

ALQUILERES

79 HOTELES

HOTEL REGINA

Industria 410, frente al Capitolio, M-5955. Deseamos hacer saber a todos, que debido a la situación actual, de reajuste, ofrecemos un servicio nuevo de hotel a unos precios inigualables. Una persona con comida, desde $48.00. Dos personas con comida, desde $68.00. Excelente comida. Absoluta moralidad. Lujo y limpieza.

HOTEL HARDING

Crespo 67, a 2 cuadras del Prado y Malecón cerca del mar, A-6735. Hotel absolutamente moral y comidas excelentes, 2 personas desde $46 una desde $29, con almuerzo comida y desayuno, Elevador día y noche, agua caliente y fría.

HOTEL BIARRITZ

RESIDENCIAL

El más confortable, cént ico y lujoso de la ciudad. Amplias y frescas habitaciones, todas baño privado completo y closet. Nunca falta agua fría y caliente. Elevador día y noche. Exquisitas comidas en su elegante Roof-Garden 4o. piso. Estricta moralidad. Prado No. 519 frente al Capitolio.

Hotel Roosevelt

AMISTAD Y SAN MIGUEL

$55.00 Matrimonios con tres excelentes comidas mensuales.

Apartamentos para familias, todos con baño privado. Elevadores día y noche.

SU CASA

Y la de su familia. El lujosísimo hotel Belmont, el más céntrico de la ciudad. San Rafael e Industria. Con tres excelentes comidas: $45.00 matrimonio. Una persona: $30.00.

«HOTEL INTERNACIONAL», DE Francisco Gómez. Frescos y amplios departamentos, agua corriente en el interior y caliente en los servicios. Excelente comida, Esmerado servicio. Una persona desde $20 y dos desde $35 al mes. Tejadillo 60. Telf. A-9958:

THE SAVOY

F y Quince. —Vedado Telf: F-6616

Situado en un lugar alto del Vedado, con fácil y frecuente comunicación con la ciudad y repartos. Rodeado de jardines, con 600 metros de hermosos portales. Las habitaciones tienen ventilación directa teléfono, baño privado, con agua fría y caliente. Precios moderados, incluyendo tres excelntes comidas. El servicio en mesas separadas, para cada familia.

HOTEL "ANDINO"

San Lázaro 1218, esquina a M, U-2553. Unico en su clase. Moderno, céntrico, amplio, fresco, saludable, frente Universidad. Conviene para los que necesitan vivir cerca de los hospitales Calixto García o Mercedes. Habitaciones con baño privado, balcón, hermosa vista, con tres excelentes comidas, 45 pesos, matrimonio. Una persona desde 28 pesos. Clientela escogida. Pensión completa para huéspedes del interior. Precios sin competencia. Esmerado servicio en mesas separadas.

ALQUILERES

79 HOTELES

HOTEL "REINA 14"

Reina 110 moderno entre Galiano y Rayo. Teléfono M-7448. Esta acreditada casa se complace en ofrecer lujosas habitaciones y apartamentos con vista a la calle, con baño privado, agua fría y caliente garantizando que nunca falta el agua. Con o sin muebles, estricta moralidad, precios módicos Quincena y mensual. Con toda clase de asistencia. Magnífico Bar y Restaurant. Reina 110, entre Galiano y Rayo.

HOTEL COLONIAL

SAN MIGUEL 254

Esquina a Galiano. Habitaciones y apartamentos con baño privado y muebles modernos. Magnífico comedor con carta. Elevador día y noche. Precios especiales para huéspedes por mensualidades. Confort y moralidad. Telf. A-6758.

"TROTCHA"

En lugar más céntrico del Vedado Amplias y frescas habitaciones, con o sin comida, a una cuadra de los baños de mar, tranvías y ómnibus Calzada y Dos, Vedado. Telf. F-2383

HOTEL "PALACIO CUETO"

Muralla e Inquisidor M-2674, habitaciones y departamentos, agua fría y caliente, hermosa vista frente al parque, tres excelentes comidas, muebles, limpieza, elevador, ambiente familiar, precios módicos.

CASA HUESPEDES NEPTUNO 207, entre Industria y Amistad se alquilan con todo servicio habitaciones con balcón calle e interiores. Precios razonables, buen cocinero, punto céntrico.

HOTEL «VANDERBILT»

Neptuno 1223. Situado en lo mejor de la Loma de la Universidad, lujosas, amplias y confortables habitaciones; baño privado; **agua abundante** fría y caliente. Atención esmerada. Neptuno 1223. Conviene para los que tengan que vivir cerca el Hospital Calixto García.

HOTEL RENO

60 habitaciones con baño privado, El mejor hotel residencial. Esmerado servicio: **excelente comida.** Precios económicos e inalterables, agua caliente, elevador. Aguila 558 casi esquina a Barclona, Habana.

HOTEL WASHINGTON

Virtudes 6 entre Paseo del Prado y Zulueta, en lo más céntrico de la ciudad, buenas y frescas habitaciones excelentes, comida precios económicos especialmente para familias estables Telf. M-3613

HOTEL "IDEAL ROOM"

PRADO 509 (POR PASAJE)

Hay habitaciones disponibles, balcón, baño, agua caliente y fría, frente al Capitolio. Nunca falta el agua, fría y caliente. Precios con comida para matrimonio, desde 35 a 45 Tome informes de esta gran casa. visítela aunque sea por curiosidad, por adentro la mejor. Se exigen referencias de moralidad y pagos. Prado 509 (por pasaje) 93-B.

HOTEL MICHALET

Residencia familiar. Espléndida habitación de balcón a la calle. Magnífica comida. Esmerado servicio. Moralidad absoluta. Matrimonio desde $35.00. Una persona desde $18,000. Villegas 216, entre Obispo y Obrapía.

HOTEL «MIRAMAR» — TENEMOS amplias y frescas habitaciones con baño privado, desde $50.00 para dos personas Sin baño desde $40.00. Excelente comida. Prado 2 esquina Malecón A5-3692

HOTEL "VEDADO"

CALLE 19 ESQ. a M.

Residencia excelente, que reune excepcionales condiciones para vivir con toda comodidad. Frecuente y fácil comunicación con la ciudad y repartos Esmerado servicio, comida criolla, española y americana. Telf F-6631

80 CASAS DE HUESPEDES

AYESTARAN 629, GRAN CASA PA- ra hombres solos o matrimonios sin niños. Quince minutos del centro de la ciudad. Comidas excelentes. Precios razonables. Telf. I-5651

SE ALQUILAN HERMOSAS HABI- taciones, con o sin muebles, agua corriente. Casa moderna. En lo más céntrico de la Habana. Dragones No. 307, una cuadra de Galiano. Teléfono A-8288.

CASA HUESPEDES RESIDENCIA FA miliar magnífica habitación a hombres solos, desde $15.00 todo servicio. Comida inmejorable, abundantísima agua, estricta moralidad, orden y limpieza. Amistad 208 casi esquina a Nepituno Referencias requeridas.

NUEVA CASA DE HUESPEDES HA- bitaciones amplias con agua corriente a precios sumamente reducidos, buena comida Manrique Nro 613 altos entre Reina y Salud y Nueva del Pilar Nro 2 altos teléfono M-2695

CASA DE HUESPEDES EN SAN NI- colás Nro. 160 entre Animas y Virtudes se alquilan habitaciones altas y bajas a precios módicos comida excelente céntrico lugar a una cuadra de Galiano Telf. M-2483

LA NUEVA PROPIETARIA DEL HO- tel «La República». Aguila 559, ofrece habitaciones con lavabo, agua no falta, con todo servicio excelente comida, Precios rebajados. Estricta moralidad.

LA MATANCERA.—CASA DE HUES- pedes, la más céntrica de la Habana. Absoluta moralidad, mucha agua fría y caliente, mucho fresco. Mucha buena comida y precios muy reducidos. Reina 219, esquina a Manrique. Teléfono A-0238.

ALQUILERES

80 CASAS DE HUESPEDES

CASA HUESPEDES NEPTUNO 207 entre Industria y Amistad se alquilan con balcón calle e interiores, precios razonables, buen cocinero, punto céntrico.

CASA HUESPEDES «TURIS» MAN- rique 611 entre Reina y Salud. Teléfono A-6388. Se alquilan hermosas frescas habitaciones, vista calle e interiores Matrimonios $35.00, individuales $20.00. Transeuntes precios convencionales.

81 CASAS DE COMIDAS

CASA DE COMIDAS, PRADO No. 22 A-8072. Casa de huéspedes, sirve comida a domicilio. Comida criolla abundante y bien condimentada, una persona 40 centavos dos sesenta. Pruete.

CASA PARTICULAR CON BUENA cocinera, sirve comida a domicilio, variada de primera, llame a la señora de Landa, A-7731 en la misma alquilo ods habitaciones.

U-2690 SERVIMOS CANTINAS MO- dicos precios, 4 platos abundantes postre diario, pagos adelantados servicio esmerado y comida para uno, pueden comer 4. Pocito 419, bajos.

82 APARTAMENTOS

EDIFICIO TRIANGULO 23 ESQUINA a 20. Lo más alto y sano del Vedado, fresquísimo apartamento, dos habitaciones, baño completo, gran living-room, cocina con refrigerador Telf F-3546

SE ALQUILA EN LO MAS CENTRI- co de Luyanó una hermosa nave calle Pedro Pernas entre Teresa Blanco y alzada de onicha a una cuadra del Paradero. Tiene entrada para camiones. Informan Telf. M-1557

EDIFICIO «ARBOS», OQUENDO 308 entre San Rafael y San Miguel. Alquilo apartamentos frescos e independientes. Informan en la misma.

ALQUILO APARTAMENTO EN IN- dustria esquina a San Miguel, altos de la bodega. Informes: F-4940.

APARTAMENTO SAN JOSE 1114 EN- tre Infanta y San Francisco. Vista a la calle. Dos habitaciones, baño y cocina. Informes en la misma. U-2582

CIENFUEGOS 75 PRIMERO DERE- cha Edificio Otero alquilo departamento a hombre solo o matrimonio sin niños.

SE ALQUILA SAN RAFAEL 624, entre Belascoain y Gervasio. Apartamento moderno de sala, comedor, dos habitaciones bao en colores, cocina, todo nuevo. Llave en los bajos. Informan F-6784

VILLEGAS 425 ENTRE MURALLA Y Tte. Rey, apartamento interior: sala, un cuarto, baño completo y cocina. Precio $21.00. Casa moderna. Informan en la misma y por el teléfono M-2593. No falta el agua.

ALQUILO APARTAMENTO BAJO, de lujo en el edificio de J y Calzada con doble portal 4 habitaciones, lujoso baño y demás comodidades. Informes F-5368 y F-4818

PEQUEÑO APARTAMENTO CON muebles y pequeños detalles se alquila Labra Nro 7 apartamento Nro. 5 primer piso entre Neptuno y San Miguel frente a la Universidad a todas horas.

SE ALQUILAN APARTAMENTOS, compuestos de sala, cuarto y servicios, gran patio para lavar a $10 calle 6 No. 369, entre 37 y 39.

BUENOS APARTAMENTOS, CON balcón claras y ventiladas con o sin muebles, agua fría y caliente, abundante, teléfono y otras comodidades. Sin compromisos de comida. O-Reilly 209

SE ALQUILAN ALTOS PETTI MIA- mi, O-Reilly y Bernaza, un apartamento primero y cuarto piso, pueden verse de 2 a 5. Informes F-4987.

SE ALQUILAN APARTAMENTOS modernos en San Miguel 356 a una cuadra de Galiano, Informan en la tintorería.

EDIFICIO LARREA

AGUIAR Y EMPEDRADO

Se alquilan espléndidos departamentos para oficinas de diez pesos en adelante.

MATRIMONIO HONORABLE CEDE en su residencia gran apartamento, terraza, baño privado toda asistencia, a matrimonio o caballero. Se cambian referencias. Telf U-1349

EDIFICIO URSULINAS

EGIDO ESQUINA A SOL

Casa de apartamentos modernos, propios para matrimonios o reducida familia, con servicios sanitarios completos; luz, agua caliente y fría: situados en lo más céntrico de la ciudad, con espléndidas vías de comunicaciones para toda la capital e interior de la República.

INFORMES EN EL MISMO PRECIOS MODICOS

Apartamento bajo Nro. 1.

OFICINAS

OFICINAS. —CUBA 160, BAJOS EN- tre Empedrado y Tejadillo, se alquila una oficina $10.00 luz, limpieza. Informes el encargado de 1 a 5, o teléfono F-3465

83 DEPARTAMENTOS

VEDADO DEPARTAMENTO DOS HA bitaciones luz eléctrica y servicios independientes $14, calle 8 Nro 657 entre 27 y Zapata. Informan en la misma la encargada.

AMISTAD 310, ENTRE

San Rafael y San José, se alquilan departamentos y habitaciones con y sin baño. Informes en la misma Telf. A-0895. Sra. María.

84 HABITACIONES

RESIDENCIA FAMILIAR ALQUILA 2 habitaciones con toda asistencia, baño anexo y comida excelente; lugar inmejorable. I Nro 305 entre 15 y 17, Vedado.

AMARGURA 365 ALTOS ALQUILA- se una habitación al lado del baño es clara y fresca, casa particular de absoluta moralidad a hombres solos o matrimonio que trabaje en la calle.

EN CASA PARTICULAR SE ALQUI- la una habitación a hombre solo; Estrella Nro. 461 altos, entre División y Gervasio.

ALQUILERES

84 HABITACIONES

FAMILIA HONORABLE ALQUILA a personas morales departamento independiente dos posesiones, balcón corrido, lavabo, agua caliente, teléfono asistencia si desea, San Lázaro 319 altos, esquina a San Nicolás.

EN CASA MODERNA SE ALQUILAN bonitas y espléndidas habitaciones con agua abundante, fría y caliente, a todas horas, a hombres solos, con referencias. Venga a verlas le gustaráp Concordia 153 2o piso casi esquina a San Nicolás.

FAMILIA RESPETABLE ALQUILA magnífica habitacióon a personas estricta moralidad, sin niños, únicos inquilinos. Si desea todo servicio comidas a la habitación. San Lázaro 108, bajos.

VEDADO LINEA 901 ESQUINA 6; (casa col palmas) familia honorable alquila hermosa habitación propia 2 o 3 personas. Todo servicio Cambiamos referencias. Tranquilidad absoluta. Para más informes Telfs.: F-5632 y F-3569

INDUSTRIA 414

Altos del cine «Lira». Primer piso, se alquila una habitación con baño privado, excelente comida, balcón a la calle, agua fría y caliente, noche y día.

SE ALQUILA UNA HABITACION con vista a la calle muy fresca a matrimonio sin niños, u hombres solos. San José 205 2o. piso.

SE ALQUILAN HABITACIONES CON baño privado y comida para familia de moralidad. Casa de Huéspedes, Reina No. 63.

FALIMIA RESPETABLE ALQUILA hermosísima sala, para profesionales o comisionista en punto comercial y 2 amplias habitaciones con baño anexo (con y sin asistencia). Neptuno 661 entre Gervasio y Belascoaín 2do. piso.

EN CASA PARTICULAR, SE ALQUI- la una habitación amplia y ventilada, a hombre solo o matrimonio sin niños. Véase en Corrales No. 505 altos.

CASA FAMILIA SE ALQUILA UNA habitación con balcón hombres solos o matrimonio sin niños. O-Reilly 521 se sirven cantinas a domicilio para informes Telf A5-4872

EN CASA PARTICULAR SE AL- quila una habitación con baño anexo muy ventilado a matrimonio u hombres solos, con todo el servicio. Salud Nro 462 segundo piso entre Belascoain y Santiago.

COMPOSTELA 459 SEGUNDO PISO, no toque el primero entre Teniente Rey y Amargura amplia ventilada habitación agua corriente, hombres solos, matrimonio sin niños, puede comer si desea.

FAMILIA HONORABLE ALQUILA espaciosa clara sala propia oficina o profesional también buena habitación anexa baño Industria 108 bajos entre Trocadero y Colón.

OBISPO 521 SE ALQUILA UNA ES- pléndida habitación con su baño privado propia para matrimonio. Hay teléfono.

ALQUILO ESPLENDIDA HABITA- ción casa familia respetable, hombres solos o matrimonios sin niños; si desea amueblado y con toda asistencia. 10 de Octubre 561 casi esquina Princesa.

FAMILIA RESPETABLE ALQUILA dos habitaciones anexas baño a matrimonio o personas mayores, no niños, 3 cuadras Parque Fraternidad, a personas de extricta moralidad. Informan A-7542

CARMEN 324 ENTRE ESPERANZA y Vives casa particular, alquilo 2 habitaciones juntas o separadas, con asistencia o sin ella pasa la guagua por la esquina. Vives a dos cuadras de Monte.

HABITACION AMPLIA PRECIO MO- dico con toda asistencia, moralidad agua abundante, teléfono punto inmejorable. Neptuno 204 altos fotografía casi esquina Industria.

SE OFRECE EN CASA DE SEÑORA espléndida habitación con buena comida para señora o matrimonio de moralidad. Jovellar 129 primer piso, entre Hospital y Espada.

AVISO A FAMILIAS INTERIOR RE- pública. Familia honorable admite cuatro señoritas estudiantes vivir familiarmente. Exclusivamente señoritas buenas costumbres y referencias. $18 mensuales. Señora Casas, Consulado 161 altos.

ALQUILO HABITACION EN $8.00 EN Trocadero 160 bajos entre Industria y Consulado y otra chica en $5.00 casa particular a personas solas.

HABITACIONES AMUEBLADAS. — Agua fría y caliente dentro habitación, damos facilidades en los pagos calle San Miguel 59 entre Industria y Consulado.

SE ALQUILA UNA HABITACION, con vista a la calle en Teniente Rey 266 2o piso casa formal.

SE ALQUILA UNA HERMOSA HA- bitación con vista a la calle, lavabo y toda asistencia en San Miguel 205 altos de La Emperatriz

HABITACIONES SE ALQUILAN JUN tas o separadas, Neptuno 408 entre Manrique y San Nicolás.

SE ALQUILA UNA HABITACION en Concordia 804 altos, entre Espada y Hospital. Casa de familia. Hay teléfono.

ALQUILO HABITACION AMUEBLA- da a hombres solos, anexa al baño, casa tranquila precio módico. Obrapía 411 segundo piso, entre Compostela y Aguacate. No moleste 1er piso

MALECON 59, ALTOS EN CASA DE familia se alquila una fresca y amplia habitación amueblada hay baño completo con agua fría y caliente; hay teléfono y espléndida terraza frente al mar.

PRADO 111 ALTOS REFUGIO -GE- nios habitación grande fresca tres ventanas, lujoso baño, agua caliente, teléfono muebles si desean $15.00 casa familia solamente a personas respetables sin niños.

HABITACION GRANDE. FRESCA, pegado al baño a seora sola, única inquilina. Hay teléfono Pedimos referencias. San Lázaro 1.203 altos entre Mazón y Basarrate, cerca de la Universidad.

ESPLENDIDA HABITACION EN CA- sa particular. Se alquila a matrimonio sin niños o dos personas solas. Exigen referencias. Industria 316 entre Neptuno y San Miguel.

EN LOMA DEL MAZO SE ALQUI- lan 2 amplias y ventiladas habitaciones, juntas o separadas, con baño intercalado, a matrimonio sin niños o personas solas. Patrocinio 363. A una cuadra Ruta 15.

EN CASA PARTICULAR SE ALQUI- la una hermosa habitación en Cienfuegos Nro 57 altos precio módico.

ALQUILERES

84 HABITACIONES

AMUEBLADAS O SIN MUEBLES habitaciones frescas independientes casa moderna para personas solas matrimonios sin niños. Agua y a todas horas. Amistad 376 altos si esquina a Barcelona.

SE ALQUILA UNA HABITACION para hombres solos, o matrimonio sin niños, precio: $5, en Compostela 362 altos, entre Lamparilla y Obispo.

CERCA UNIVERSIDAD, HABITA- ción anexa a linda terraza, matrimonio, estudiantes con o sin asistencia, teléfono, agua siempre, cambio referencias. San Lázaro 910 primer piso esquina Aramburo.

SE ALQUILA HABITACION GRAN- de, clara, fresca, con o sin comida, en el fondo del Colegio Céspedes, Infanta 1154 esq. a Llinás.

SE ALQUILA UNA HABITACION hombres solos o matrimonios que trabajen en la calle, en casa de familia. Es grande y buena, Aguacate 70, segundo piso.

HABITACIONES Y APARTAMENTOS en Compostela 457, entre Amargura y Teniente Rey. Se alquilan cómodas y ventiladas habitaciones y apartamentos. Informan en la misma Sr. Rodríguez.

FAMILIA HONORABLE ALQUILA espléndida habitación en lo mejor del Vedado se cambian referencias Llame al Telf. F-7798

SE ALQUILAN AMPLIAS Y FRES- cas habitaciones con lavabo de seis pesos. Prado 314 esquina a Virtudes.

EDIFICIO «CUBA» SEIS PISOS

Empedrado Nro. 42, antiguo, moderno, entre Habana y Compostela. Se alquilan amplias y ventiladas habitaciones, muy baratas, elevador, lavabos, luz toda la noche. Orden y moralidad. Telf. M-511[illegible]

85 NAVES - LOCALES

SE ALQUILA UNA CONSULTA MÉ- dica, un local preparado en casa familia, punto céntrico, hay teléfono. Manrique 310, Neptuno y San Miguel.

LOCAL PROPIO PARA RESTAU- rant u otro comercio. Se admiten proposiciones, Amistad 306, entre San Rafael y San José. Verlo de 11 a 1 y media. Informan: F-5040, de [illegible]

NAVE CON BUENA BARBACOA gran patio casita al lado en Arzobispo... tarán entre Piñera y San Pedro, tellería, carpintería, dueño al lado.

LOCAL REINA 204 CASI ESQUINA San Nicolás se alquila local propio para comercio pequeño.

PASEO DE MARTI 151 (PRADO) esquina a Refugio. Alquilo espléndidos bajos de esquina propio para cualquier establecimiento comercial. Véalo. Informes en los altos.

SE ALQUILA EN BENJUMEDA esquina a Arbol Seco una nave columnas con 300 metros de capacidad para Industria o Almacén llave e informes en La Estrella, Tienda de Lavado. Llinás y Arbal Seco.

LOCAL PARA LECHERIA EN villagigedo 301, esquina Alcantarilla. Llave en la misma. M-6917.

ALQUILO LOCAL

En oficina bien montada amueblada, abogado, procurador o comisionista, con teléfono y limpieza; Campanario 306 bajos, entre Neptuno y San Miguel.

NAVE ESPECIAL PARA INDUS- tria con 500 metros cuadrados, estructura de acero, nueva y bien situada se alquila en el Cerro. Teléfono M-8066.

87 HABANA

$23 MODERNA CASA SOLA PLAN- ta Escobar 755 entre Sitios y Peñalver sala, comedor, dos habitaciones, baño, abierta de 10 a 5 dueño Lagunas 17 bajos Telf A-8969

ALQUILO ALTOS MODERNOS [illegible] may 109 lado Sociedad Vendedores sala, saleta, tres cuartos servicios completos, para verla 2.1|2 a 4.1|2 tarde. Informan en la misma

CARLOS III NRO. 709, SE ALQUI- lan frescos altos compuestos de sala, saleta, 4 cuartos baño intercalado servicio para criados. Informan Telf U-1181 y en los bajos.

SAN RAFAEL 359, ALQUILO SE- gundo piso moderno, para corta familia: sala, comedor, dos habitaciones, baño, cocina, cuarto y servicio criados: $34.00. Informes en el primo piso.

ALQUILO INFANTA 1101, ESQUINA Benjumeda, bajos, por Benjumeda sala, comedor, tres cuartos, cocina gas, calentador, moderna. Precio: [illegible] pesos. Informan: primer piso, por Benjumeda.

ALQUILO: LEALTAD 307, PLANTA baja, entre Neptuno y San Miguel con sala, comedor, 3 cuatos, baño intercalado y servicio de criados a familia de moralidad. Se piden informes. Para verla, de 8 a 12 y de 1 a [illegible] Informan: café Vista Alegre: U-[illegible] y U-7045.

SE ALQUILAN

Animas entre Soledad y Aramburo un piso sin estrenar con sala, saleta, comedor, pantry, cocina gas, tres habitaciones, baño intercalado de colores, servicio de criados, informes en el encargado

CALLE 23 Nro 1055 ENTRE 6 Y 8 apartamento acabado de fabricar con sala, comedor, dos amplias habitaciones, baño intercalado, cocina gas, pantry, closets. Véala le gustará.

CAMPANARIO 612 Y 614 MODICOS y cómodos apartamentos pregunte al encargado

DIEZ DE OCTUBRE 66-68 APARTA- mentos muy baratos, dígale al encargado se los enseñe.

LAGUNAS Nro 319 CON SALA, SA- leta, comedor, dos amplias habitaciones, baño, cocina, servicio criados

CALLE 9 ENTRE AVENIDAS 9 Y 10, Ampliación Almendares, magnífica casa independiente acabada de reparar. Véala.

MAS INFORMES EN THE NATIONAL CITY BANK OF NEW YORK

Departamento Administración de Bienes. Teléfonos A-9897 M-987[illegible]

FOLLETIN 70

LA ETAPA

Por PAUL BOURGET

Traducción de F. SARMIENTO

Y él no ve esto, como tampoco ve lo de Ferrand... Además, ¿qué me importa, puesto que todo ha acabado para siempre?...

El hijo de José Mennerón era sincero en renunciar a la mano de la joven a quien amaba. Después de los sentimientos que había manifestado su padre, le parecía que era un crimen pensar en semejante matrimonio. No era menos sincero en su persuasión de que en adelante nada haría abrir los ojos al incorregible sectario sobre las causas profundas de los acontecimientos que de rechazo la habían herido terriblemente. A pesar del vigor precoz de su pensamiento, y aunque el sufrimiento le había hecho ya hombre, Juan era muy joven todavía para comprender ciertas complicaciones íntimas que resultan de la influencia inconsciente de la sensibilidad sobre la inteligencia. Casi desde su infancia lo había adivinado y se lo había dicho el señor Víctor Ferrand en su conversación: el optimismo de su padre era casi premeditado. No sabía que esta ceguedad sistemática del profesor no era otra cosa que su destino evidente, y que la energía de las afirmaciones del jacobino corría parejas con la amargura de sus desengaños. Cuanto más habían desmentido sus doctrinas los hechos que le ocurrían, más aferrado seguía en ellas. Pero este mismo ardor de defensa contra las lecciones emanadas de la realidad, demostraba que estas lecciones, en oposición a lo que creía su hijo, le llegaban a tiempo. Sólo que,—es la ley general cuando una inteligencia se niega a amoldar sus ideas a los hechos, —en lugar de recibir estas lecciones en forma de enseñanza, las recibía en forma de dolor. Si el joven hubiera descifrado enteramente esa misma mañana el corazón de un jefe de familia tan probado, se habría asustado de ver que las palabras con que este padre infeliz había elogiado a su mujer, eran una estupenda mentira por defenderla contra las severidades de su hijo. José Monnerón que nunca había juzgado a su Ana cuando se trataba de él acababa de juzgarla a propósito de su hija y de comprender tan claramente como Juan que el silencio de Julia era una acusación contra su madre. Esta impresión que jamás había de salir de su boca, era el símbolo exacto del trabajo que se iba a operar en él. Mientras que sólo se había tratado de él, nunca había hecho caso de los mentís que la vida daba a sus ideas. La culpa la tenía la vida y la desafiaba, como hombre de Plutarco, a la antigua, en vez de enderezar su pensamiento conforme a ella. Este apasionado por la igualdad hubiera podido, por ejemplo, comprobar con su propia experiencia la mentira de esta fórmula, la más seductora de su programa ideal: «Todas las carreras abiertas para todos». A los cincuenta años pasados, el profesor de liceo sin fortuna y que no había podido llegar a doctor, ganaba lo justo para hacer frente a las necesidades de la familia y se mataba dando lecciones suplementarias, sin haber tenido nunca una licencia para respirar el aire libre. ¿Qué probaba todo eso? Que debía forzar su alma y trabajar hasta el fin como buen ciudadano, y nada más. Pero no sacaba la consecuencia de que la fórmula era falsa. Por doquiera veía a colegas suyos que había conocido siendo bonapartistas acérrimos antes del 70, conservadores en tiempos de Mac-Mahón, oportunistas ardientes en tiempo de Gambetta, socialistas magnánimos ahora y directores de universidades populares, obtener buenas prebendas bien retribuídas, ascender a rectores, ostentar en el pecho grandes cruces, figurar en el mundo oficial, mientras que él obrero de la primera hora, seguía matándose a trabajar, sin haber obtenido más que una triste condecoración que debía a la caridad de Barantin. Esta experiencia le dejaba perfectamente convencido de que el régimen democrático tiene la incontestable ventaja de que puede uno ser algo por su mérito personal. Ciertos políticos polemistas trastornaban los programas de la enseñanza secundaria. El, el ferviente de las letras latinas y griegas, veía todos los años que bajaba el nivel de los estudios y que se envilecía la joven inteligencia francesa. Pero no sacaba la consecuencia de que el número no crea ni reconoce la competencia, y que someter un país al gobierno de los elegidos del sufragio universal, o sea de una mayoría de charlatanes nacida de otra de ignorantes, es degradarle... Y así de lo demás. Y he aquí que el crimen de Antonio y la falta de Julia acababan de mostrarle repentinamente, al lado de su propia desgracia, la de sus hijos. La cándida frase que había pronunciado al comunicar a su hijo Juan la primera denuncia de Berthier contra Antonio: «Yo estaba tan orgulloso de mi numerosa familia!...» correspondía a ideas bien profundas en su pobre corazón. Forzado por la evidencia a considerar su propia suerte como poco conforme a las esperanzas de su juventud, había reconcentrado toda su esperanza de felicidad en sus hijos. Se había figurado verlos colocados en puestdos seguros, tomando parte en la actividad de esta Francia cada vez más amoldada a los «inmortales principios». Por una de esas extrañas ilusiones de óptica como las que produce el fanatismo ideológico, después de haber probado por sí mismo cuántos desengaños acarrea una carrera sujeta al ascenso administrativo, se forjaba ilusiones de funcionario feliz respecto de sus hijos. El despertar abía sido terrible. La expiosión de esta cólera no debía ni podía durar. Este padre insensato, pero tan magnánimo, amaba tan de veras a los suyos, que, una vez pasado el primer momento de indignación, no podía menos de abogar por los dos hijos culpables. ¿Cómo los defendería sino de la manera que había dicho Juan? Ante acciones que el sentido moral no podría justificar sin negarse a sí mismo, ¿a qué motivos de indulgencia apelaría? A las circunstancias, al medio, a los errores de la educación... Pero esas circunstancias eran las mismas en que José Monnerón ahbía formado su familia; ese medio era la atmósfera de las creencias que él respiraba; esa educación era la aplicación de los postulados que servían de fundamento a su fe... A pesar de haber estado Juan muy moderado en la expresión de su pensamiento, había dicho tanto que el profesor ateo y revolucionario vió claramente que su hijo condenaba, no su carácter, sino sus más íntimas certezas. La única atenuación de las faltas de su hijo y de su hija estaba en el error de las doctrinas, en las que siempre había querido ver la revelación de una humanidad nueva... En seguida que salió Juan del cuarto, le había asaltado al padre ese dilema; y en seguida también se había rebelado contra una hipótesis en cuyo fondo discernía vagamente esta afirmación: que había errado su vida, no sólo para él mismo, sino para los suyos, que no había creado una familia, y más en el fondo aún, que habiendo obrado siempre según las tendencias de la Francia moderno, esta Francia no le había juzgado bien. Empeñado estaba ya en convencerse de que no había necesidad de relación entre las falsificaciones y los robos cometidos por su hijo mayor y la deshonra de su hija, por una parte, y las teorías conforme a las cuales los había educado, por otra.

—¡Ah! exclamaba a solas. Esas son las ideas de ese Ferrand. ¡Qué pronto las he reconocido. Se las ha imbuido a mi pobre Juan, y, por desgracia, los hechos vienen a justificarlas... ¡Alienígenas! ¡Avenedizos! ¿Qué significan estas palabras? ¿Y la contrarrevolución y su trabajo incesante bajo una forma nueva, ¿hay menos crímenes en los pueblos, entre los campesinos que jamás han salido de su tierra? Un mozo de veinticinco años se enamora de una bribona y comete un robo. Una hija sencilla escucha a un malvado, y se deja engañar ¿Y qué?... Pero se trata de negar el progreso y de ensalzar la tradición. De todo sacan pretexto. ¿La falta de sociedad? ¿Y qué significa eso también? Que se quieren restablecer las preocupaciones, reconstruir las castas, contener el gran empuje de la clase baja... ¿La falta de religión? No le ha faltado religión a ese bribón de Rumesnil. El medio en que ha vivido, bien determinado está. Ese no es un producto de la democracia, pero es del fango... Ambos han tenido lo que podían tener para ser, la hija una buena mujer, el hijo un hombre honrado; porque como su madre, él como yo... Pero eso son más criminales y lo son sin excusas, y..

M.E.C.D. 2016

ALQUILERES

HABANA

ALQUILO: CONDESA 167 BAJOS modernos, entre Lealtad y Escobar, sala, recibidor, dos habitaciones, baño intercalado, cocina y comedor al fodno. Patio con lavadero abundante agua. Informes en el 117.

AGUACATE 10, ALTOS, SALA, SAleta, cuatro habitaciontes, comedor, cocina, cuarto y servicio criados, dos baños. M-7048

VILLEGAS NUMERO 11, ALTOS, ENtre Tejadillo y Empedrado. Se alquilan dos grandes y hermosas habitaciones una con vista a la calle, para matrimonios o personas mayores, con buenos baños y agua fría o caliente.

ALQUILO $30.00, LEALTAD 63, BAjos, con sala, saleta, tres cuartos. Informan: Monte y San Nicolás, sastrería El Pueblo. Telf. M-7191.

CUARTELES 107 ALQUILO BONITOS frescos pisos altos, dos, tres habitaciones, sala, comedor, baño intercalado, cocina. Llave en la misma. Informan: O-Reilly 251, quinto piso.

ALQUILO CASITA INDEPENDIENte tercer piso Valle 157 pegado Infanta e rca Universidad, sala, cuartos, terrazas, cocina, fregadero, baño completo, agua abundante. Un verdadero Sanatorio. Informan FO-2313. ... pesos.

MALECON 453 CASI ESQUINA A Campanario se alquila casa de sala, saleta, tres cuartos y baño moderno. Informes en el alto.

AGUILA 120 1o ENTRE TROCADEro y Colón sala, dos habitaciones, baño intercalado y comedor al fondo. Informes La Regente M-9232

SE ALQUILA AMUEBLADA PLANta alta Malecón y 27 sala, comedor, biblioteca, 3 habitaciones, 2 baños, cuartos y servicio criados, patio sevicios. Dr. L. Pujadas M-7985

ENSANCHE DE LA HABANA. LUgareño 108, bajos, y 204, altos, con tres habitaciones, terrazas, baño intercalado, servicio de criados, comedor al fondo, sala, recibidor, cocina de gas o carbón. Precio $32.00 y $28.00 dos meses adelantados. Informes en FO-2904, Llaves en las mismas o en los altos o en Pozos Dulces altos.

ALQUILO ALTOS MODERNOS FRESquísimos amplia 3 habitaciones, sala, comedor, hall, agua caliente, baño intercalado, Vapor 28, frente Parque Maceo. Informes M-4387.

ALQUILO FACTORIA 106 REGIA CAsa acabada de fabricar. Sala, 3 cuartos con sus closets, baño intercalado, comedor, cocina, servicio criados y lavadero, las llaves en el piso principal. Telf. M-6453.

SAN LAZARO 1262. LOMA DE LA Universidad. Alquilo una casita con sala, saleta, comedor, dos cuartos y más servicios, mucha agua. Informan al lado 1264.

INDUSTRIA 116 BAJOS ENTRE TROcadero y Colón, construcción moderna, compuesta de sala, comedor al fondo, tres cuartos, baño intercalado y servicio de criados en $43.00. La llave en el primer piso. Informan F-4172 y M-8413 de 4 a 6.

TROCADERO 419, ESQ A SAN NIcolás, primer piso alto. Compuesto de sala, comedor, dos cuartos y baño intercalado en $33.00. La llave en la Botica. Informan F-4172 y M-8413 de 4 a 6.

CADIZ 11 MEDIA CUADRA MONTE dos mercado moderna, espaciosa planta alta, sala, recibidor 2 grandes habitaciones, comedor, baño intercalado para verla de 9 a 11 y 3 a 5

CONSULADO 67, HERMOSA CASA, planta baja, cuatro habitaciones, sala, recibidor, etc. Llave Consulado y bodega, informes: Galiano Nro 308 apartamento 56.

MODERNOS BAJOS 25 PESOS
Alquilo a 10 minutos Parque Central sala, comedor, 4 cuartos baño intercalado etc. Calle Justicia esquina a Arango una cuadra tranvías Calzada Concha. Informan bodega.

ALQUILO GERVASIO Nro 119, ALtos, sala, saleta, 4 habitaciones, baño intercalado, comedor cocina cuarto y servicio criados. Abierta de 1 a 6 Telf. F-4262

$25.00 MODERNOS BAJOS CON 2 HAbitaciones, sala, comedor, baño completo intercalado. Muy frescos. Entre dos líneas tranvía. Vigía y Fernandina.

MALECON No. 25, SEGUNDO PISO, entre cárcel y Prado. Terraza, sala, recibidor, cuatro habitaciones, comedor, baño, cocina, cuarto y servicio criados. The Trust Company of Cuba. M-6917.

TROCADERO 268, BAJOS, ENTRE Aguila y Crespo. Sala, recibidor, comedor, tres habitaciones, baño, cocina y patio. The Trust Company of Cuba. Obispo No. 257. M-6917.

$34.00 LEALTAD Nro 63, SEGUNDO piso, sala, comedor, amplia habitación, baño, cocina, cuarto y servicio de criados. Informan Bufete de Arellano M-3936

LUGAREÑO 8 FRENTE VLINICA Fortún-Souza, una cuadra Carlos III y Ayestarán. Portal, sala, 3 amplias habitaciones, lujoso baño, comedor etc. cuarto servicio criados, patios y lavadero. Edificio nuevo. U-1428.

CRISTO 27 ALQUILO ALTOS MOdernos con sala, antesala, comedor, cinco cuartos grandes, dos baños completos, cuarto yservicios para criados lugares e informes bajos.

SAN LAZARO 320 ENTRE SAN NIcolás y Galiano agua nunca falta, fría y caliente bajos, sala, comedor, 3 cuartos grandes, baño lujo cocina, servicios criados. Informes M-2863 y F-3131. Precio único $43.00. Llaves en el 3er piso.

SAN LAZARO 320 ENTRE SAN NIcolás y Galiano, 1er piso sala, comedor, cuartos grandes, baño, cocina y servicios criados. Informes Tels. F-3131 y M-2863. Precio único $45.00 Llaves en el 3er piso.

SE ALQUILA EL 2o. PISO DE LA casa San José 557, entre Lealtad y Escobar; compuesto de sala, recibidor, tres habitaciones, salón de comer, baño intercalado, cocina y cuarto para criados con sus servicios sanitarios. La llave en la misma. Informa: Manuel Rodríguez, Teléfono M-1804.

SAN LAZARO 320 ENTRE SAN NIcolás y Galiano, agua nunca falta fría y caliente, 2o piso sala, comedor, 3 cuartos grandes, baño lujoso, cocina, servicios criados. Informes: M-2863 y F-3131 Precio único $47.00 Llaves en el piso de arriba.

MALECON 315 ENTRE SAN NICOlás y Galiano, agua nunca falta, fría y caliente, 3er piso sala, comedor, 3 cuartos, baño, cocina y servicios criados. Informes M-2863 y F-3131 Precio único $40.00 Llaves en el 2o piso.

MALECON 315 ENTRE SAN NICOlás y Galiano, agua nunca falta, fría y caliente; 1er. piso, sala, comedor, 3 cuartos, baño, cocina y servicios criados. Informes F-3131 y M-2863 Precio único $45.00. Llaves en el 2o piso.

SE ALQUILAN LOS BAJOS DE INdustria 107 entre Trocadero y Colón. sala, recibidor, 4 cuartos, baño intercalado, comedor al fondo, cuarto, y servicio de criados. Informan en la misma de 10 a 12 y 3 a 5.

SE ALQUILA SAN JOSE 268 ENTRE Aguila y Galiano, sala, comedor, dos habitaciones, baño y cocina precio $25.00. Informan Telfs. M-8556 y FO-1926

SE ALQUILA EN BENJUMEDA CAsi esquina a Arbol Seco una nave sin columnas con 300 metros de capacidad para Industria o Almacén, la llave e informes en La Estrella, Troy de Lavado Llinás y Arbos Seco.

ALQUILO: VIRTUDES 562,, ALTOS, sala, saleta, dos habitaciones, baño y cocina. Verla de 4 a 6. Informan 29 Nro 260 entre A y B

$40.00 MODERNO 2o PISO RAYO 306 cerca Reina cuatro habitaciones baño intercalado, sala y comedor siempre agua. Informan de 9 a 11 y de 2 a 5 en la misma Telf. U-6228

CONSULADO 8, CASI ESQUINA A Prado. Se alquila moderno piso altos. Recibidor, sala, comedor, dos cuartos con closets, hall, baño completo intercalado, cocina, cuarto y servicio de criados. Hay elevador. Informes en la misma.

ALQUILERES

87 HABANA

ALQUILO MODERNA CASA PLASENcia 22, altos, entre Carlos III y Estrella 3 habitaciones, sala, comedor, cocina, baño intercalado etc. No falta agua: $40.00 Informes F-3358. Llaves bajos.

REFUGIO CASI ESQ. A CRESPO
Se alquila la planta alta. Informes: Teléfonos F-4047 A-6222.

VAPOR 117, ENTRE HOSPITAL Y Espada: sala, habitación, baño y cocina: $12.00 y $13.00. Informes: Telf. U-5858.

SAN JOSE 863, ENTRE OQUENDO Y Soledad: sala, comedor, dos habitaciones, baño y cocina: $20.00. Informes: Telf. U-5858.

JOVELLAR 116, ENTRE HOSPITAL y Espada, apartamentos de sala, comedor, 2 habitaciones, baño y cocina: $20.00. Informes: Telf. U-5858.

SAN LAZARO 960, ENTRE ARAMburo y Hospital: casa modernas de sala, comedor, 2 habitaciones, baño completo y cocina: $25.00 y $28.00. Informes: U-5858.

OQUENDO 358 ENTRE S. RAFAEL
y San José, apartamentos con luz de sala, habitación, gaño y cocina: $13.00 y $14.00.

SE ALQUILAN EN $30.00 LOS BAjos de la calle Rayo Nro 355 entre Maloja y Sitios, con sala, comedor, 4 cuartos, patio, baño y cocina.

PROXIMOS A REINA SE ALQUIlan los bajos de San Nicolás 708. Sala, saleta, dos habitaciones, baño completo. Propio para matrimonio. Informan: FO-4174.

88 VEDADO

$55.00 CALLE SEIS NUMERO 605, entre 25 y 27, jardín, portal, sala, tres habitaciones, comedor, baño, cocina, cuarto y servicio. Verse de 2 a 5. Informes: M-6801.

SE ALQUILA EN $40.00 CASA, CAlle 27 número 854, entre 2 y 4, con jardín, portal, sala, comedor, cuatro habitaciones, baño completo, cocina y cuarto y servicios de criados. Informes: Cuba 565, altos, esquina a Sol, de 8 a 12. Telf. M-8568.

ALQUILO VEDADO, CALLE 23 ENtre 18 y 20. bajos, portal, sala, biblioteca 2 cuartos, baño intercalado, cocina, servicio y 1 cuarto criado, garage. Informan: U-3094. Verla 12 a 8.

VEDADO. SE ALQUILA CALLE 15 Nro 507 entre D y E un lujoso chalet de dos plantas. Bajos, portal, sala recibidor, comedor, sun porch, pantry y cocina Altos: dos terrazas, cinco habitaciones y dos baños. Garage para dos máquinas, tres habitaciones para el servicio informan Telf. F-2709 puede verse de 2 a 6

VEDADO. AMUEBLADOS 2 CUARtos sala, comedor desde 15 de Octubre. ver de 11 a 2 y 7-8 calle 16 y 23. Edificio Menéndez apartamento 306 altos

AMPLIOS BAJOS BAÑOS ESQUINA a Tercerase alquilan sala, antesala, seis cuartos, dos baños, comedor, pantry, cocina, cuarto criados, garage $100. F-5230

ALQUILO CON O SIN MUEBLES LA bonita casa 8 entre 5a y 7a. Miramar; 5 cuartos, 2 lujosos baños jardín, garage, cuarto y servicio criados y demás comodidades. Informan en la misma.

CALLE DIEZ Y SIETE Nro 111 CAsa amueblada con sala, comedor, hall, cuatro habitaciones, salón español, garage baños y hermoso patio cuartos de criados

VEDADO CALLE BAÑOS 456 ENTRE 19 y 21 alquilo espléndido chalet acaba de pintar, lo mejor dos plantas, siete habitaciones altas con dos baños intercalados, garages, árboles, patio amplio $150.00. Puede verse de 9 a. m. a 2 p. m.

SE ALQUILA 4 No. 160 CASI ESQ. a Línea piso alto moderno, propio reducida familia, abundante agua, módico precio. Puede verse de 2 a 5 pm.

VEA EL HERMOSO PISO ACABADO de construir en 21 entre 14 y 16. Vedado, a la brisa, 3|4, baño color, closets, terraza etc. Informan en la misma.

CALLE H Nro 555 ENTRE 23 Y 25 casi esquina a 23 Moderno y ventilado altos, recibidor sala, 4 habitaciones, baño intercalado, closet, comedor cocina pantry servicio y cuarto de criados. Informan en los bajos.

VEDADO SE ALQUILAN LOS BAjos de 22 casi esq. a 23 acabada de construir con 4|4, garage, portal y terraza, baño de lujo, Informan en la esquina Sr. Fresno.

SE ALQUILA LA HERMOSA REsidencia de Línea 710, esquina a Paseo, Vedado, con todas las comodidades. Informan en la misma de 9 a. m. a 5 1|2 p. m.

SE ALQUILA LA HERMOSA Y VENtilada casa de Trece Nro. 166 esquina K frente al Parque y la línea Informan en la misma.

SE ALQUILA CALLE «F» No. 660 (altos), cerca de 27, en lo más alto del Vedado, en la acera de la brisa y cerca de la Universidad e Instituto. Comodidades: Sala ancha, cinco dormitorios grandes, dos baños lujosos, comedor con imitación cantería, cocina, pantry, garage, cuarto y servicio de criados. Alquiler: $80.00.

FURNISHED HOME FOR RENT: 3 bed-rooms, servants quarters, bathroom, parlor, dining room, porch, garage. Calle 26 No. 253 betwaan 19x21. Vedado, $80 per mo.

EN $40.00 SE ALQUILAN LOS ESpléndidos altos, calle 10 número 197, antiguo o 473 moderno. Compuesto de sala, tres habitaciones, baño intercalado, saleta de comer, cocina, servicios de criados, etc. Abundante agua. La llave en la misma. Informes: A. Alvarez, Aguiar 305, altos. Telf. A-7830.

VEDADO, PARTE ALTA Y VENTIlada 25 No. 561 entre Avenida Presidentes y «H. Sala, comedor, tres cuartos, baño intercalado, cocina. Informan en el número 563.

SE ALQUILA UNA BUENA CASA una sola planta calle B 405 entre 17 y 19 Vedado con muebles o sin muebles.

VEDADO 11 ESQUINA A 4 SE ALquila, moderno piso alto. Recibidor, sala, comedor, tres cuartos con closets, gran baño en colores completo, cuarto y servicio de criados. Hay garege si se desea. Informes en la misma.

VEDADO CALLE 4 Nro 207, ENTRE 9 y 11 se alquila moderno piso bajo, jardín, portal, sala, hall, 2 cuartos, comedor, cocina, baño intercalado completo, cuarto y servicio de criados. Informes en 11 Nro 852 esquina a 4

VEDADO 16 NUMERO 57, ENTRE 9 y 11: sala, comedor, 2 habitaciones, baño y cocina: $22.00. Informes: Telf. U-5858.

89 CERRO - PALATINO

SE ALQUILAEN C. DE BUENOS Aires 34 casa moderna compuesta de sala, 3 cuartos, baños modernos, comedor al fondo con 2 buenos patios

ALTOS CONSTRUCCION MODEDNA compuestos de sala, recibidor, tres habitaciones, comedor, cocina, servicio y servicio de criados, se alquilan en Domínguez 304 y 306 en el Cerro. Telf. M-8066.

90 MARIANAO-REPARTOS

ALQUILO LUJOSA RESIDENCIA DE dos plantas, en lo mejor del reparto La Sierra, calle Primera entre Seis y Ocho. Alquiler $90.00. El jardinero por cuenta del propietario. La llave en la botica de Primera y Ocho. Informes: F0-3121.

SE ALQUILA 20 ENTRE 7a Y 9a, Avenidas Miramar, cuatro habitaciones, dos baños y agua abundante. Telf FO-1423

ALQUILERES

90 MARIANAO-REPARTOS

SE ALQUILA JARDIN AL FRENTE portal, sala, hall, dos cuartos, baño intercalado, comedor, cocina, cuartos servicios de criados, independiente, garage al fondo, patio y traspatio, lavadero, 2a entre 12 y 14 reparto Almendares Informan al lado

ALMENDARES 14 Y 1a ALQUILO bajos. Sala, tres habitaciones, cocina, baños cuarto criados, jardín, frente y costados $30.00 informes Tel. F-3755

AMPLIACION ALMENDARES 13 Y Primera, pardín, portatl, garage, living-room, hall, comedor, pantry, cocina, cuarto criado, patio. Altos recibidor, cuatro dormitorios, baño y estudio $65.00. Informan en la misma.

SE ALQUILA CALLE 30 ENTRE 3a y 5a Reparto Miramar, Jardín, portal, sala, recibidor, dos cuartos, lujoso baño, comedor, cocina, patio, garage, cuarto de criados, abundante agua. Informa Labrador, Telf A-8628

AMUEBLADO COMPLETAMENTE SE alquila chalet en Ave. de Columbia entre Reina y Panorama, (buen Retiro) Cómodo, fresco, tiene garage y telas metálicas. Preferible alquiler bajo si inquilino es cuidadoso. Ttl. FO-1139

SE ALQUILA AVENIDA 3a ENTRE 13 y 14 Ampliación de Almendares una casa compuesta de jardín, portal, sala, comedor, amplia cocina, cuarto y servicio de criados y garage informan en la misma

DOCE Y «A», REPARTO ALMENdares, se alquila casa esquina fresca, amplia y barata, 3 cuartos grandes, 2 chicos. Informan en la misma desde miércoles.

BONITA CASA EN MIRAMAR COMpletamente amueblada, altos, 4 cuartos. 2 baños, bajos, portal, sala comedor, toilette, cocina, pantry, servicios garage se alquila por 6 o 7 meses. Calle 4 entre 3a y 5a Avenidas Puede verse a todas horas. Informes Telf. A-9024

REPARTO KOHLY, AVENIDA CENtral 24, altos fresquísimos cinco habitaciones sala, comedor, hall, baño moderno intercalado, pantry, cocina, garage. Servicio de criados. Llave al lado. Informes Telf. A-6995

LINEA ENTRE 13 Y 15 ALTURAS de Miramar: Elegante casa moderna con jardín, portal, vestíbulo, sala, living-room, comedor, pantry, cocina. Altos: Saleta, cuatro cuartos, dos baños intercalados y dos terrazas. Garage con dormitorio y baño y cuarto y baño de servicio. FO-2171.

SE ALQUILA JARDIN AL FRENTE portal, sala, hall, dos cuartos, baño intercalado, comedor, cocina, cuartos servicios de criados, independiente, garage al fondo, patio y traspatio, lavadero, 3a. entre 12 y 14 reparto Almendares. Informan al lado.

AMPLIACION ALMENDARES LINdos apartamentos terminados construir con todos servicios independientes propios para matrimonios sin niños magnífico barrio desde $10 cuarta Avenida entre 10 y 11 Informan; apartamento 10

91 JESUS DEL MONTE - VIBORA

DELICIAS 126 BAJOS MODERN9, entre Mangos y Princesa, sala, saleta, dos habitaciones, baño completo inteacalado, cocina, para verlos: de 2 a 5

ALQUILO BAJOS CHAPLE 16 PROximo Calzada, sala, 5 cuartos, hall, comedor, baño completo, servicio criados, garage, jardín, alrededor. Precio módico. Llaves en la misma.

SANTOS SUAREZ 13, ALTOS ENTRE Dolores y Calzada Jesús del Monte, sala, comedor 4 cuartos, baño completo, agua fra y caliente cocina, cuarto servicio criados. Llave 13 bajos, Informan A-7842

SE ALQUILA UNA CASA EN LO más alto del reparto Párraga en Carlos esquina a Sofía con portal, sala, hall, dos cuartos, baño intercalado, comedor, cocina, traspatio grande de agua propia con motor, alquiler: $16.00. la llave enfrente en el 41, su dueño Santa Catalina 312 Teléfono: I-7212

GERTRUDIS 5 ENTRE 10 DE OCtubre y Agustina. Portal, sala, recibidor, tres habitaciones, comedor, baño, cocina, patio y servicio criados. Una habitación en los altos. Llave, 10 de octubre 1,468. M-6917.

SE ALQUILA BONITA CASA PRINcesa No. 6. Sala, saleta, 3 cuartos, baño, cocina.

ALQUILO: LUZ Nro 67 ESQUINA A San Luis, casa vntilada con sala, saleta, cuatro habitaciones. patio y traspatio. Llaves en la misma por San Luis Sr. Fidalgo Informes Telf. M-3198

AVISO

Hermosa casa acabada de construir con todo confort en el lugar más sano de la capital, en Porvenir 822 esquina a San Mariano. Informan de 3 a 5 en la misma y en Soledad 360 entre Neptuno y San Miguel. Apartamentos muy frescos y mucha agua.

98 ALQUILERES VARIOS

PARA COLEGIO SE DESEA ALQUIlar casa o quinta, con capacidad para 150 alumnos pupilos. Informan: I-5155.

PANADEROS: ALQUILASE BUENA panadería en Guanajay. Informes: Sr. Rodríguez, Aramburo número 51, comercio, Guanajay. Cristino Menéndez, San Rafael número 355, altos, Habana.

POR 50 CTS. MENSUALES M-3
Guarda Muebles «Habana» Neptuno 1009 Telf U-3711 Le guarda sus muebles, equipajes, enseres y mercaderías en general. Sin desembolsos inmediato. lo trasladamos, guardamos, ANUNCIAMOS y vendemos. Para inquilinos demandados sistema especial.

SE SOLICITAN

99 SOLICITUD DE ALQUILERES

AMPLIO LOCAL
Se desea un local de esquina para establecimiento, de no menos de 800 metros en Neptuno, San Rafael, Galiano, Belascoaín, Infanta u otra calle comercial. Ofertas al apartado 1052.

UNA MUCHACHA QUE TRABAJA afuera, desea habitación barata, en casa particular no importa azotea o garage. F-2915.

SE SOLICITA UNA CASA MUY grande en el Vedado en alquiler. Apartado 1674

101 PERDIDAS

SE GRATIFICARA A LA PERSONA que devuelva un gatico negro que el domingo día primero entregó una señora de color a una señora con un niño en un ómnibus de la Ruta 9 a las nueve de la mañana. Pueden avisar al U-6330 o entregarlo en San Miguel 1118 altos, Sra. Martínez.

102 AGENCIAS COLOCACIONES

«LA HABANERA» U-1880
Neptuno y Espada. Servimos, personal de hombres y mujeres, blancas, de color, extranjeros, del país, cocineras, criadas, manejadoras, mensajeros, choferes, cocineros, ayudantes de cocina, personal por horas. U-1880.

SENORA
La cuestión de servicios domésticos es un problema. Una gran ayuda es llamar a la «Agencia Beers», con 35 años en el negocio y experiencia en escoger el personal. Por eso nuestra servidumbre resulta la mejor. Ofrecemos empleados de oficina, vendedores, cobradores etc. Plaza de la Catedral 54. M-7730

«LA ORIENTAL» U-5388
San Rafael y Gervasio. Tenemos numeroso personal, servidumbre de hombres y mujeres, blancas, de color. extranjeros, del país. Cocineras, criadas, manejadoras, mensajeros, choferes, Cocineros. U-5388.

SE SOLICITAN

102 AGENCIAS - COLOCACIONES

LA MATANCERA, A-7740
Servimos para cualquier parte de la Habana y repartos servidumbres de ambos sexos del país y extranjeros, con referencias, servicio rápido. Sol 465 entre Egido y Villegas.

103 CRIADAS - CRIADOS

SOLICITO CRIADA PARA LIMPIAR fregar, lavar y planchar algunas cosas, que viva cerca y sepa trabajar. Estará libre a las 3. Sueldo: $8. Milagros 307 entre Zayas y Cortina, Santos Suárez

SOLICITO CRIADA PAIS MEDIANA edad para cocinar y limpiar corta familia, que duerma en la colocación con referencias; presentarse de 2 a Lagunas 17, bajos.

SE DESEA UN CRIADO PARA COmedor, que sea limpio y con buenas recomendaciones. Calle 6 núm. 359, esquina a 17, Vedado.

SE SOLICITA MUCHACHA MAYOR de 18 años para ayudar a los quehaceres de casa chica, trato familiar del campo, poco sueldo, Josefina León Monserrate 405 azotea

SE NECESITAN UN CRIADO DE MAno y un chauffeur con referencias Sueldo: $25. También necesito un hombre campesino para finca; un camarero y un fregador. Compostela Nro. 362

SE SOLICITA CRIADA CASA Beck 5a Avenida y Avenida del Oeste Country Club Park. Guagua Jaimanitas Ruta 50

EN SALUD 208 ENTRE CAMPANArio y Lealtad se solicita una criada. Tiene que dormir en la colocación usar uniforme y traen referencias de casas donde hubiera estado. Sueldo: 12 pesos.

SE SOLICITA UNA ESPAÑOLA PAra todos los quehaceres de un matrimonio, sueldo $15.00. Calle E. esquina a 29. No. 662 apartamento No. 1 Vedado.

SE SOLICITA UNA MUCHACHA JOven blanca que sepa limpiar y cocinar. Trabajará en la Habana unas horas al día en cuestión de limpieza. Los fines de semana irá a la playa a cocinar y ayudar a la limpieza Se da uniforme. Sueldo $7. Se exigen referencias. Marqués González No. 511 altos entre Pocito y Jesús Peregrino.

SE SOLICITA UNA MUCHACHA formal y honrada para limpiar por horas $5.00. No se pagan viajes. Calle 27 No. 61 esquina a N. Vedado.

SE SOLICITA UNA SEÑORA DE mediana edad que duerma en la colocación; para limpiar y cocinar a 2 personas, informan Reina No. 18, 2o. piso derecha, de 12 a 1 y de 6 a 9.

CRIADA COUNTRY CLUB GUAGUAS Jaimanitas ruta 50 Casa Beck.

104 COCINERAS-COCINEROS

SOLICITO BUENA COCINERA CON referencias, duerma colocaciòónó, para corta familia. Sueldo: quince pesos. Calle C. esquina a 8, La Sierra, casa del Tennis, Rutas 57 o 30.

SOLICITO MUCHACHA SERIA, blanca o mulatica clara del campo sepa cocinar limpiar para corta familia trabajadora, honrada duerma colocación Sueldo $12.00. J 356 17 y 19 Vedado referencias casa seria.

SE NECESITA UNA SIRVIENTA PAra cocinar y limpiar que sea limpia y cocine bien, sino que no se presente, dormir en colocación. Sueldo $12. Villegas 437 piso 2o.

SE SOLICITA UNA COCINERA QUE ayude en los quehaceres. Calle Quinta entre 2 y Cuatro, Reparto La Sierra, Marianao. Sueldo $12.

SOLICITO MUCHACHA SERIA BLANca o mulatica clara del campo sepa cocinar y limpiar para corta familia, trabajadora, honrada, duerma colocación. Buen sueldo F. 356, 17 y 19 Vedado, referencias casa seria.

SOLICITO CRIADA PARA COCINAR y limpiar, casa chica, a matrimonio solo, que duerma fuera. Sueldo $6.00 altos del café «Las Avenidas» Infanta y Carlos III. Apartamento No. 21.

SOLICITO COCINERA MUY LIMPIA para todo el trabajo en pequeño apartamento. No sale al medio día, $10.00 Neptuno 205 primer piso.

SE SOLICITA PARA COCINAR Y limpiar. Duerme fuera. Sueldo $15 calle 23 Nro 605 bajos entre E y F.

105 MANEJADORAS

SOLICITO MANEJADORA CON REferencias para un niño, señora saludable, buen carácter y de conciencia. Sueldo: 18.00, C. esquina a 8, La Sierra, casa del Tennis, rutas 57 o 30.

OPERARIOS-APRENDICES

SE SOLICITA UN BARBERO PARA unos días, en Corrales 787 y Belascoaín.

114 AGENTES - VENDEDORES

AGENTES VENDEDORES. PUEDEN ganar de $4.00 a $6.00 diarios a los 30 días quedarán con sueldo fijo. Compañía Comercial e Industrial de Propagandas Comerciales S. A. Obispo 307

SE SOLICITAN PERSONAS ACTIvas que deseen ganar más de $5.00 diarios en la venta de un libro de interés nacional. Informes: de 1 a 3, Monte 213, por Factoría. Sra. Borgos.

PROPAGANDA Y VENTA: 80 POR 100 de comisión artículos de caballeros. Informan San José y Rayo de 12 a 2 p.m.

SOLICITAMOS AGENTES PARA proposición seria y atractiva. Pueden ganar fácilmente 15 a 30 pesos semanales. Si no son activos y decididos, mejor no pres ntarse. O-Reilly 311, lunes a las 10 y a las 4.

SOLICITAMOS UN AGENTE SOLvente en cada provincia, para nombrarle distribuidor exclusivo, de artículo patentado de gran venta que deja mucha utilidad. Escriba o visítenos para cerrar el negocio. Si no dispone de $200.00 no se presente. Sr. Lobato, Consulado 56 altos, de 3 a 5.

VENDEDORES BIEN RELACIONAdos en bodegas, solicitamos gran oportunidad. Habana e interior. Jabón Arado. Concha 3-B fondo Cía. Lechera.

GANE 100 PESOS MENSUALES, vendiendo productos Columbo, deseamos agentes en la Habana e interior de la República. Diríjase a Columbu Marqués González 313 Habana

SE SOLICITAN PERSONAS DE AMbos sexos que tengan preparación para trabajar a sueldo o comisión en la Compañía «El Sol de Cuba». S.A. Manzana de Gómez, Departamentos Nros. 247-248

SOLICITAMOS VENDEDORES EN toda la República. Pagamos comisión amplia, por adelantado. Artículo útil de muy fácil venta. Diríjase a Hook Fast de Cuba, Metropolitana 816 Habana.

115 OFICINISTAS

NECESITO PERSONA EDUCADA con buena letra para trabajo fino en la casa. Escriba de su puño a Sr. Jacobo Patterson, Asunción 28, Guanabacoa.

116 SOCIOS

ATENCION: SE SOLICITA PERSOna con algún dinero y deseoso de aumentarlo considerablemente, para socio o comprador de una nueva invención, basada en un aparatico mecánico funcionando, de gran demanda en Cuba y en el extranjero, Para informes y demostración, en Aguila 368, departamento 111 Sr. Méndez, de 2 a 6 p.m. todos los días.

SOLICITO SOCIO CON MIL PESOS, para industria en marcha de mucha utilidad y porvenir. Escobar 416 bajos, de 1 a 3 y de 5 a 7 Sr. Velázquez.

ME ASOCIARIA A PRACTICO ESTablecido en farmacia que desee mejorar o ampliar su negocio. Me reservo la dirección facultativa. Indispensable buena situación. Diríjase por escrito a Apartado 2389. Dra. C. Rodríguez, Habana.

SE SOLICITAN

117 SOLICITUDES VARIAS

SE SOLICITAN JOVENES DE BUEna presencia que hablen ingles para el departamento de ventas en Compañía americana, base comisión pueden enviar su solicitud al apartado 2568

OFERTAS DE EMPLEO. ADMINIStrador-Secretario para organizar y dirigir empresa de Exportación, Importación y Representaciones. Indispensable conocimientos de Inglés y de contabilidad, buena presentación y vendedor experto con conocimiento de mercado y de los almacenes grandes. Se ofrece sueldo y participación. Dirigir ofertas exponiendo experiencia comercial, actividades anteriores y sueldo deseado a «Oportunidad. Anuncios Clasificados DIARIA DE LA MARINA.

GANA UN SOBRESUELDO EN HOras extraordinarias la fábrica de dulces Croca solicita 4 vendedores ambulantes para vender de seis de la tarde Malecón 315 bajos, de las dos de la tande en adelante

SIEMPRE QUE USTED SEPA DE alguna persona pobre, enferma de gravedad déjeme el nombre y dirección de ese enfermo, bajo sobre a mi nombre Sr. P. A. en el Departamento de Anuncios de este diario, para ir a hacerle una limosna. Nota.—La enferma de Maceo 48, Guanabacoa, suplico la dirección con más detalles y conteesten enseguida.

SE SOLICITA UN MATRIMONIO ESpañol sin hijos para encargados casa inquilinato que conozca mecánica y con garantías. Informan Amistad 454 altos de 11 a 12.

NECESITO ALGUNOS HOMBRES Y mujeres de 21 a 45 años, que vivan en La Habana, Marianao, Regla, Guanabacoa y sepan las 4 reglas. Los admitidos tendrán upesto fijo en Compañía americana. Preguntar por Mr. Frank. Bernaza 7. a las 10 de la mañana del próximo miércoles 4. No atendemos por correspondencia.

SE OFRECEN

118 CRIADAS-CRIADOS

SE DESEA COLOCAR UNA SEÑOra española para cuartos y entiende de algo de costura o para manejadora en casa de moralidad, es cariñosa con los niños, tiene referencias Telf. FO-2742

DESEA COLOCARSE UNA COCINEra inglesa repostera. Sabe cocinar a la americana y a la criolla con magníficas referencias. O cocinar y limpiar para corta familia, llame al F-4315 Dora.

DESEA COLOCARSE UN COCINERO repostero chino, cocina española, criolla y francesa, muy limpio siempre cumple su obligación informan: teléfono: M-4850.

SE OFRECE UN ESPAÑOL DE MEdiana edad para criado o portero, es muy formal tiene buenas referencias de casas conocidas, sabe cumplir bien su obligación lleva tiempo en el país informes F1-7942

SE OFRECE UNA JOVEN BLANCA para criada de manos, de man jadora, tiene referencias. Telf F-6136

DESEA COLOCARSE UN CRIADO DE mano, blanco con muy buenas referencias. Se coloca para cualquier clase de trabajo y no tiene pretensiones. Telf. I-3394.

SE OFRECE JOVEN DE COLOR PAra criada de mano o cocinar solo, sirve bien a la rusa, es formal y cumplidora. Tiene referencias, sale a los repartos, duerme o no en la colocación. No es de Agencia, prefiere familia de buen trato. Sueldo: 12 pesos en adelante. Telf. F-4885.

SE COLOCA UNA ESPAÑOLA PARA cuartos o manejadora, lava y plancha ropa fina, entiende de costura. Tiene buenas referencias. Telf. F-8200

DESEA COLOCARSE ESPAÑOLA DE mediana edad para criada de mano, sabe lavar y planchar ropa fina, sabe cumplir con su obligación. Tiene referencias. Telf. F-2556.

DESEA COLOCARSE UNA MUCHAcha española para un matrimonio solo, o para corta familia para limpiar y cocinar. Es muy formal, de toda confianza. Informan: M-5116.

BUEN CRIADO ESPAÑOL, PRACTIco en todo servicio fino de comedor, plancha y hace toda clase coteles, sale a cualquier parte con inmejorables referencias de familia distinguidas. Telf. A-8288.

DESEA COLOCARSE UN BUEN criado de mano, español, joven, experimentado en todo esmerado servicio, sin pretensiones y con referencias de buenas casas. Telf. M-1959.

M-7375 SE OFRECE UNA EXCELENte sirvienta para los quehaceres en general, igual de cuartos, comedor o criada por horas. Tiene inmejorables referencias, limpia, cumplidora y consciente. Va donde la llamen. Telf. M-7375.

SE DESEA COLOCAR UN JOVEN de cocinero o de ayudante de cocina o de trabajos manuales. Tiene buenas referencias y es del campo. Llame al Telf. A5-0432 y pregunte por Eladio Morejón, sin pretensiones de sueldo.

JOVEN DEL PAIS CON MAGNIFIcas referencias, acostumbrada al servicio fino, se ofrece como criada de mano, cuartos o manejadora, sabiendo desempeñarlas ambas; prefiere Vedado o repartos: F-6445.

JOVEN BLANCA DEL PAIS, PREsentable y respetuosa, con aceptables referencias, ofrécese como criada de cuartos, mano o manejadora, siendo cariñosa con los niños; prefiere repartos o Vedado: F0-1077.

SE DESEA COLOCAR UNA SEÑORA española de mediana edad, para cocinar. Sabe cocinar bien y tiene referencias. Telf. I-7274.

SE OFRECE UN CRIADO ESPAÑOL para comedor o para otro trabajo. Lo mismo se coloca de pinche de cocina o de portero. Tiene referencias de casas conocidas. Llame: M-4490.

DESEA COLOCARSE JOVEN ESPAñola para cuartos o comedor. Tiene buenas referencias. Telf. A-8291.

SE DESEA COLOCAR UNA JOVEN del país, blanca, para limpiar o manejar. No menos de $10. Tiene referencias Informan F-6764

JOVEN ESPAÑOLA DESEA COLOcarse para cuartos, criada de manos o manejadora, tiene buenas referencias. Informan Telf. U-7006

ESPAÑOLA MEDIANA EDAD DESEA colocarse de criada de manos o manejadora, entiende de cocina, no menos de 15 pesos. Informes F-6232.

SE OFRECE UNA JOVEN ESPAÑOla seria para cuarto o comedor sabe coser con referencias. Telf. I-7044

SE DESEA COLOCAR UNA MUCHAcha para cuidar un niño o limpiar cuartos. Telf. U-1819 Isabel.

DESEA COLOCARSE UNA MUCHAcha de mediana edad para limpiar o cocinar prefiere repartos, sale fuera a cualquier parte, tengo referencias U-4287

SE DESEA COLOCAR SEÑORA DEcente para limpiar casa de corta familia. Entiende de cocina, no hace mandados. Informes U-7838.

DESEA COLOCARSE UNA MUCHAcha joven para limpiar tiene recomendaciones. No le importa planchar I-7072

SE DESEA COLOCAR JOVEN ESPAñola para criada de manos o manejadora sabe trabajar y tiene referencias informan Telf I-3545

SE DESEA COLOCAR UNA ESPAÑOla para criada de manos entiende algo de cocina tiene referencias. Telf. U-5470

ESPAÑOLA JOVEN DESEA COLOcarse para cuartos o comedor, tiene referencias F-2312

SE OFRECE UNA PARDA PARA criada de mano, es fina y cumplidora sirve a la rusa. hace coteles, de 9 a 5 su teléfono A-0610

SE OFRECEN

118 CRIADAS-CRIADOS

SE DESEA COLOCAR ESPAÑOLA para comedor, sabe servir a la rusa. En la misma otra para cuartos, sabe zurcir, con buenas referencias. Telf. F-6236.

CRIADO ESPAÑOL 14 AÑOS DE EXperiencia se ofrece para criado. Referencias de casas donde ha trabajado, sabiendo planchar ropa de caballero y servir a la rusa, de buena presencia y sin pretensiones. Alonso Teléfono M-4363 Tintorería.

SE DESEA COLOCAR JOVEN ESpañol de criado de manos, sabe trabajar y tiene referencias de las casas donde trabajó. Dirección teléfono FO-2118

UNA JOVEN DESEA COLOCARSE de criado de mano, cuarto o manejadora, solicita casa de moralidad; buenas referencias. Informan: teléfono FO-2057

SE DESEA COLOCAR JOVEN ESPAñola de criada de mano, sabe servir a la rusa, tiene referencias, va a los repartos, plancha ropa fina. Teléfono F-6029.

SE DESEA COLOCAR UNA ESPAñola de criada de mano o cuartos o cocinar y limpiar para un matrimonio, sabe su obligación y tiene referencias Telf. F1-6672.

SE DESEA COLOCAR UNA JOVEN española para criada de mano. Tiene buenas recomendaciones. Informan al Telf. I-7233.

JOVEN JAPONES DESEA COLOCARse de criado de manos, es muy limpio y muy práctico en ese trabajo doméstico. El el sirviente. Informes con magníficas referencias Aguila 267. Telf. M-4632.

SE DESEA COLOCAR UNA MUCHAcha de color para criada de manos, sirve a la rusa y va a los repartos, tiene buenas referencias. Informan F-6242.

JOVEN ESPAÑOL SE OFRECE PAra criado o ayuda de cámara de casa fina. Tiene magníficas referencias de las casas donde ha servido. Sabe hacer cocteles, planchar ropa de caballeros y todo servicio fino de comedor. A-6858.

SE OFRECE UNA JOVEN PARA criada o manejadora. Es limpia y saludable y tiene muy buenas referencias. Sale a los repartos. Llame al A-6858.

SE DESEA COLOCAR UNA MUCHAcha del campo para limpiar o manejar duerme fuera la prefiere en la Habana. Llame al Telf. U-3803, de 8 a 10 am. de 2 a 4 pm.

F-3141. SE OFRECE EXCELENTE criada de manos, cuartos, muy buenas referencias, acostumbrada a desempeñar este trabajo. Sólo limpia y sabe cumplir con su obligación. Salgo para cualquier lugar F-3141.

M-7375 SE OFRECE UNA EXCELENte sirvienta para los quehaceres en general, igual de cuartos, comedor o criada por horas. Tiene inmejorables referencias, limpia, cumplidora y consciente. Va donde la llamen Teléfono: M-7375.

119 COCINERAS-COCINEROS

DESEA COLOCARSE UNA SEÑORA de color de mediana edad para cocinar y es repostera. Sabe hacer plaza gana de $20.00 en adelante, no duerme en la colocación. Telf. A-1589.

SE DESEA COLOCAR UNA JOVEN de color para criada de mano o de cuartos sueldo de 10 a 12 pesos tengo referencias puede llamar de 7 a 1 de la tarde al teléfono F-4844

SE OFRECE MUCHACHA FINA ESpañola para cuartos y costura, experta en el más fino servicio con recomendaciones de primera. Informan Telf. A5-2891

COCINERO CHINO, COCINA CRIOlla y española. Hace cualquier clase de dulce. Para familia, va al campo, vive calle Salud Nro 11, altos, tiene buenas referencias. Tel. A-7144

UNA ESPAÑOLA DESEA COLOCARse para limpiar y cocinar tiene referencias y sabe cocinar, sueldo no menos de 20 pesos. Telf. F-6060

DESEA COLOCARSE JOVEN ESPAñola de cocinera y repostera. No le importa cocinar y limpiar para matrimonio sin niños ni más familia. Tiene referencias. Telf. F-6202.

SE OFRECE UNA COCINERA ESpañola, cocina a la criolla y española, entiende bien de cocina. No le importa salir al campo. Lo mismo se coloca de criada de mano. Compostela 614: M-5172.

SE OFRECE UNA BUENA COCINEra con buena presencia y referencias. También puede ayudar a la limpieza e para criada solo. Es muy limpia y cumplidora: A-6858.

DESEA COLOCARSE UNA MUY BUEna cocinera. Tiene referencias, duerme en la colocaciòónó. También aceptaría para criada de mano o cuartos, sabe servir bien: M-3339.

SE DESEA COLOCAR UNA SEÑORA española para cocinar, sabe cocinar bien, cumple su obligación. Tiene buenas referencias. Para informes: llame al teléfono A5-1252.

SE DESEA COLOCAR UNA JOVEN de color para cocinar o limpiar. Informan: Telf. F1-6002.

SE DESEA COLOCAR UNA BUENA cocinera y repostera, española. Tiene muy buenas referencias. Telf. M-6363.

DESEA COLOCARSE ESPAÑOLA DE mediana edad para cocinar y limpiar matrimonio solo o corta familia, cocina de todo, entiende de repostería. Tiene referencias. Telf. M-3052.

M-7375: INMEJORABLE COCINERA ofrece sus servicios, puede cocinar y limpiar. Tiene buenas referencias, buena presencia, limpia, formal y cumplidora. Prefiere Habana, Vedado, Víbora o repartos: M-7375.

F-3141 SE OFRECE EXCELENTE cocinera con inmejorables referencias, sabe variar platos, excelente sazón, es limpia, saludable y cumplidora, puede limpiar algo. Va a donde la soliciten: F-3141.

FO-1077 OFRECESE COCINERA DEL país con buena sazón e inmejorables referencias, hace repostería o dulces corrientes; también alguno limpieza Lo mismo Vedado o repartos: F0-1077

SE DESEA COLOCAR UN COCINEro chino, joven, en casa particular, cocina a la criolla y a la española y repostería fina. Tiene recomendaciones. Informan: puesto de frutas Calzada 956, entre 8 y 10. Telf. F-6023.

SE DESEA COLOCAR UNA ESPAñola para cocinar y limpiar, si es corta familia. Llame: Telf. M-5189. Tiene referencias. No menos de $15.00.

BUEN COCINERO CHINO, JOVEN, limpio, desea casa particular; cocina criolla, española y americana, hace pan de toda clase, repostería pastelería. Tiene referencias. Informan: M-4859. Pregunte por Luis Can.

SE OFRECE UNA BUENA COCINEra repostera, española, sabe cocinar de todo muy bien. Tiene referencias. Telf. U-1914.

DESEA COLOCARSE PARDA DE COcinera repostera. Ha trabajado con familia extranjera, toda clase de dulces, o de lavandera. No importa ir a los repartos. No duerme, de $18.00 en adelante. Buenas referencias. Telf. U-6946.

JOVEN ESPAÑOL, COCINERO, DEsea colocarse en acsa particular. Tiene buenas referencias. Informes: Telf. M-6509

SE OFRECE ESPAÑOLA PARA COcinar y limpiar a corta familia. Es formal y sabe cumplir con su obligación: M-2183.

DESEA COLOCARSE UNA COCINEra, cocina americana y criolla, buenas referencias. Puede hacer plaza. Preguntar María. F1-6012.

DESEA COLOCARSE UNA MUCHAcha para cocinar o limpiar, tiene referencias Informes Telf. U-3467

SUSCRIBASE Y ANUNCIESE EN EL «DIARIO DE LA MARINA»

SE OFRECEN

119 COCINERAS-COCINEROS

FO-1077 OFRECESE COCINERO JAponés con buenas referencias, cocina americana o española; también entiende de repostería o criado de mano, sirve a la rusa. Sale al campo.

SE DESEA COLOCAR COCINERA repostera española sabe cumplir con su obligación, ayuda la limpieza y tiene referencias, no duerme. Telf. X-2368

DESEA COLOCARSE UN COCINERO hijo de español, joven, sabe hacer dulces y tiene buenas referencias. Inmor a la marmolería Tarasido en 23 entre 10 y 12 al F-6008

SE OFRECE UNA SEÑORA DE COlor de mediana edad para cocinar y dormir fuera tiene muy buenas referencias, pretende buen sueldo y sabe hacer plaza. Informes I-7370

MAESTRO COCINERO ESPAÑOL, con tiempo en el país desea colocarse asead y cumplidor, comida variada; agradab.e sazón, repostería pastelería española y criolla. Hombre solo, sale al campo. Informes M-4550

UN MAESTRO COCINERO REPOStero asiático desea colocarse en casa particular, sabe muy bien cocinar a la criolla, española y americana tiene buenas referencias informan por teléfono A-8961 preguntar por León Amistad No. 466.

ENGLISH SPEAKING WOMAN seeks position, for washing, cleaning or cooking with English or American family with reference call Sarah FO-4968

UNA SEÑORA ESPAÑOLA SE DEsea colocar para cocinar y limpiar corta familia, no importa ir al interior. F-5377

DESEA COLOCARSE UN COCINEro y repostero fino, asiático en casa particular, cocina perfectamente a la criolla, española y francesa. Muy limpio y formal, sabe cumplir con sus obligaciones. Tiene buenas referencias. M-4751

BUENA COCINERA SE OFRECE. Tiene buenas referencias de las casas donde ha trabajado. Si es corta familia puede ayudar a otros quehaceres. Informan A-6858.

DESEA COLOCARSE COCINERA ESpañola entiende de repostería duerme en la colocación Telf. F-6045

DESEA COLOCARSE UNA MUCHAcha de color para cocinar, tiene buenas referencias F-6230, bodega La Fama.

M-7375 INMEJORABLE COCINERA ofrece sus servicios, puede cocinar y limpiar, tiene buenas referencias, buena presencia, limpia, formal y cumplidora. Prefiere Habana, Vedado o Víbora o repartos. M-7375.

F-3141 SE OFRECE EXCELENTE cocinera con inmejorables referencias. Sabe varias platos, excelente sazón; es limpia, saludable y cumplidora, puede limpiar algo. Va a donde la soliciten F-3141.

UNA ESPAÑOLA SE DESEA COLOcar para cocinar y limpiar, tiene referencias y sabe cumplir con su obligación. Telf. M-3596.

COCINERA CON REFERENCIAS DEsea encontrar trabajo es seria y sabe su obligación. U-4204.

SE OFRECE UNA JOVEN ESPAÑOla para cocinar, sabe cocinar bien y cumplir con sus deberes, no le importa ayudar a otro quehacer de casa, lo mismo hace plaza si se desea. Tiene referencias. En la misma otra de cuarto o de comedor, tiene buenas referencias en la casa que ha trabajado. Telf F-2084.

COCINERA ESPAÑOLA MEDIANA edad desea colocarse, cocina criolla y española, sabe hacer dulces, es limpia y cumplidora. Llame antes de las 12 am. al Telf. A-0609.

DESEA COLOCARSE UNA BUENA cocinera con buenas referencias. También se coloca para criada o lavandera, 10, 527 entre 21 y 23 Vedado. Telf. F-3019.

SE DESEA COLOCAR ESPAÑOLA mediana edad para cocinar, sabe cocinar de todo, tiene buenas referencias. No duerme. Telf. A-6736.

SE DESEA COLOCAR UNA ESPAñola de cocinera o para cocinar y limpiar para corta familia, entiende algo de repostería. No menos de 20 o 25 pesos. Teléfono F-4525.

SEÑORA ESPAÑOLA SE OFRECE para cocinera, prefiere el Vedado. Duerme fuera F-7094.

SE OFRECE UNA BUENA COCINEra cocinar, sólo o cocinar y limpiar o ayudar, desempeño una cocina de primera. Duermo en la colocación o fuera según trato. Informes: Aguila 759 esquina a Monte. M-1149.

SE OFRECE COCINERA PARA COcinar sólo o cocinar y ayudar a limpiar. Desempeño bien la cocina, Duermo en la colocación o fuera. según trato, 23, 407 esq. J. F-2524.

ENGLISH SPEAKING WOMAN seeks empployment to cook and clean for couple or to cook alone, has reference. Call phone FO-2702

DESEA COLOCARSE UN COCINERO repostero, referencias. Teléfono: X-2283

120 MANEJADORAS

SE DESEA COLOCAR UNA MUCHAcha para manejar o limpiar, del campo. Informes Telf. A-6079

SE OFRECE JOVEN PARA MANEjadora o limpiar XO-1185 referencias.

SE OFRECE UNA JOVEN DE COlor para manejadora en casa de moralidad, tiene buenas referencias. Informan F-3164

SE DESEA COLOCAR MUCHACHA española para manejadora o para cuartos, con buenas referencias. Informan F-6112

DESEA COLOCARSE UNA MUCHAcha blanca del campo para manejar tiene referencias F-2545

DESEA COLOCARSE DE MANEJAdora una joven blanca, saludable. honrada y formal, con práctica y con referencias en la misma casa donde está desde hace cuatro años, teléfono FO-3776.

SE DESEA COLOCAR UNA JOVEN de color de buena presencia de manejadora, le habla inglés al niño sabe algo de costura o también de lavandera, no importa viajar o ir al campo, tiene recomendaciones Telf. FO-2672. es Bodega.

SE DESEA COLOCAR UNA MUCHAcha para manejar o limpiar, del campo. Informes Telf A-6979

MANEJADORA EXPERTA DE COlor, 36 años con mucha práctica en niños recién nacidos y referencias de casas conocidas. Donde ha trabajado muchos años. Informan en Aguiar 206 entre Empedrado y Tejadillo A-7465.

SE OFRECE MANEJADORA O CRIAda de mano, con referencias. Duerme en la colocación, blanca, de 23 años y con experiencia en el manejo de niños. Para informes: Teléfono M-7376. Pregunte por Teresa.

SE DESEA COLOCAR UNA JOVEN para manejadora y puede ayudar a otros quehaceres. Tiene referencias. Prefiere sea en el Vedado. Quiere ganar de 10 pesos en adelante. Teléfono M-4655.

SE OFRECE UNA EXCELENTE MAnejadora con inmejorables referencias de casas conocidas. Sumamente saludable, limpia, cariñosa y formal. Informes: F-3141.

SE OFRECE UNA MUCHACHA COmo manejadora o criada de mano. Habla inglés y español muy bien y tiene referencias. Llame al teléfono FO-2596

SE DESEA COLOCAR UNA JOVEN del campo para manejar o criada de mano, con referencias. De $12 en adelante. Telf. F-6260.

DESEA COLOCARSE UNA MAGNIFIca manejadora con referencias. También se coloca para los cuartos. Informa Herrera Calle 10 527 entre 21 y 23 Vedado. Telf. F-3019.

124 LAVANDERAS-LAVANDEROS

LAVANDERA BLANCA SE HACE cargo de ropa fina de señora o de caballeros para lavar y planchar en su casa. lo hace todo a mano, no rompe la ropa ni usa química que la perjudique. Tiene referencias si se desean. Informes: Telf. M-7731.

SE OFRECEN

124 LAVANDERAS-LAVANDEROS

SE OFRECE UNA BUENA LAVANdera con referencias, sabe lavar y planchar ropa fina. Puede dormir en la colocación y ayudar a otros quehaceres: A-6858.

DESEA COLOCARSE UNA LAVANdera para lavar ropa fina y seda. Tiene referencis. Telf. FO-2730.

125 CHOFERES

SE DESEA COLOCAR UN BUEN chofer español, experto en todas clases de máquinas con esmeradas referencias de las casas que ha trabajado. Informan Telf F-6219

SE DESEA COLOCAR CHOFFER ESpañol en casa particular, tiene referencias. Telf F-8071

DESEA COLOCARSE UN BUEN chauffeur experto en toda clase de máquinas y mecánica, sin pretensiones y con esmeradas referencias de buenas casas. Telf. M-1959

CHOFER CON GRAN PRACTICA Y buenas referencias. Duerme en la colocación. Telf. F-6162.

SE DESEA COLOCAR UN CHOFER español, joven, con buenas referencias y mucha práctica. No tiene pretensiones. Telf. M-6685.

CHOFER MECANICO, DESEA COLOcarse en casa particular o camión. Tiene buenas referencias. Informes: F0-2659. José.

CHOFFER ESPAÑOL SOLTERO CON referencias de la última casa donde ha trabajado, se ofrece sin pretensiones. Telf. M-3421 de 8 a 6

SE DESEA COLOCAR UN CHAUFfeur blanco casa particular o comercio 17 años de práctica sin pretensiones. Telf A-8990

SE OFRECE UN EXCELENTE CHOfer con inmejorables referencias, conocedor de camiones y motores es consciente y cumplidor de sus obligaciones. Va a donde lo llamen. Buena presencia. F-3141 y M-7375

SE OFRECE UN JOVEN PARA CHOfer pardo con buenas referencias, va a todas partes, maneja toda clase de carros. 10. 527 entre 21 y 23 Vedado. Teléfono F-3019.

CHOFER ESPAÑOL MEDIANA EDAD se ofrece para casa particular o comercio con referencias de casas bien conocidas. Sin pretensiones, práctico en la ciudad y en el campo. Teléfono U-6665.

JOVEN BLANCO DEL PAIS CON magníficas referencias, conocedor de mecánica, práctico en toda clase de máquina, ofrécese como chofer particular, sale o no al campo. Informan FO-1077.

DESEA COLOCARSE UN CHOFFER español en casa particular, teléfono I-7365

CHAUFFEUR CON 20 AÑOS DE práctica desea encontrar casa particular o comercio, llame al teléfono U-1129 de 8 a 1 o escriba calle 6 entre 7 y 8 Buena Vista José Suárez.

DESEA COLOCARSE UN CHAUFfeur en casa particular con muchos años de práctica al servicio de familias honorables. Pregunte por Cándido Telf F-5315

CHOFFER ESPAÑOL SOLTERO CON referencias de la última casa donde ha trabajado, se ofrece, sin pretensiones. Telf M-4321 de 8 a 6

EX MECANICO DE LOS TALLERES de Automóviles Renauld recién llegado de España, se ofrece para chofer casa particular, buenas referencias. Teléfono. U-1639.

JOVEN CHAUFFEUR DESEA COlocarse particular o para trabajar en cualquier otro servicio de automóviles Telf. F-6276 llamar a Esteban

SE DESEA COLOCAR UN CHOFFER español para casa particular, está práctico en su trabajo, tiene referencias Telf. F-8071

SE OFRECE UN EXCELENTE CHOfer con inmejorables referencias, conocedor de camiones y motores, es consciente y cumplidor de sus obligaciones. Va a donde lo llamen. Buena presencia. F-3147.

DESEA COLOCARSE UN BUEN chofer experto en toda clase de máquinas y mecánica, sin pretensiones y con esmeradas referencias de buenas casas. Telf. M-1959.

126 JARDINEROS

DESEA COLOCARSE JARDINERO JAponés mucha habilidad además trabajos de cocinero con buenas referencias Telf. A-9814

JARDINERO JAPONES DESEA COlocarse sabej inertar toda clase de plantas tiene un patente para matar toda clase de insectos, no le importa ir al campo, tiene recomendaciones, llame al Telf M-4893 preguntar por

EXPERTO JARDINERO INJERTAdor en plantas cítricas y rosales y de cocina entiende lo que pidan, salgo para el campo Telf X-2399 Felix Hernández

129 OFICINISTAS

JOVEN MECANOGRAFA CON PRACtica de oficina, desea obtener empleo en oficina o casa comercial sin pretensiones. Informan San José 762 altos.

TAQUIGRAFA EXPERTA, INGLES, castellano, francés, larga experiencia, excelentes credenciales busca empleo, escríbaseM .M. apartado 2505, Habana

TAQUIGRAFO -MECANOGRAFO EN inglés y español tenedor de libros 24 años, cubano, desea colocarse, tiene referencias. Sírvase dirigirse a Braulio López, Oquendo 156 altos, teléfono M-6764

JOVEN MECANOGRAFA CON PRACtica de oficina, desea obtener empleo en oficina o casa comercial sin pretensiones informan San José 162, altos.

SOLICITA TRABAJO DE ESCRITOrio, contabilidad mecanógrafo, idiomas. Rodríguez Telf M-1782

131 OFERTAS VARIAS

MATRIMONIO ESPAÑOL, JOVEN, se coloca él buen chauffeur; lla criada o manejadora, son personas muy serias y tienen buenas referencias. También harían otro trabajo. Alcantarilla Nro 7 Telf. M-4552 Enríquez.

SE OFRECE UNA MUCHACHA DE edad para cuidar enfermos, con mucha práctica y experiencia en ellos. Tiene muy buenas referencias. Verla a todas horas, en su casa, Diez de Octubre 818, esquina Altarriba. Preguntar por Antonia Almeida.

SE DESEA OLOCAR UN MATRIMOnio de mediana edad. él para cocinero limpio y económico y ella para criada puede hacer alguna ropa o manejar un niño se desea corta familia y en el Vedado, sin pretensiones, pero buen trato no menos de $20 entre los dos, tenemos referencias de 12 a 3 o dejad recado F-6204

SE DESEA COLOCAR UN MATRImonio español ella cocinera y él para criado de manos, tienen buenas referencias, desean casa de moralidad. lo mismo se colocan juntos que separados y saben cumplir con su obligación lo mismo salen al campo que los repartos y no se colocan menos de $35 a $40 informan al M-5262 y Salud 251 altos del café.

FARMACEUTICO: SOLICITA PLAZA para el interior, puede trasladarse. Informes Eloy Ruiz, Rayo 2, apartamento 4 Habana.

SEÑORA EUROPEA DESEA COLOcarse como ama de llaves o acompañar señora o cualquier cosa análoga. Avenida de Bélgica 558, antes Egido.

SE OFRECE UNA ENFERMERA CON varios años de práctica para asistir enfermos particulares o consultorio. Puede ir al campo. Informan: Telf. U-4201.

SEÑORA EDUCADA
Se ofrece para acompañar o cuidar señora de edad, o bien atender y dar clases a niños, también para repasar ropa y algo de costura sencilla. M. Vives Telf. A-7401 habitación 12

SEÑORA EUROPEA EXPERTA EN asuntos comerciales se ofrece para viajante de casa de comercio o Modas. Escribir a Zora Clasificados del DIARIO DE LA MARINA

M.E.C.D. 2016

GUERRA Y CIVILIZACION

Especial para DIARIO DE LA MARINA
Por el ilustre panfletario francés MANUEL BERL

Se dice a menudo que las guerras arruinan las civilizaciones.

Es un punto de vista de las cosas halagüeño y moral, pero la Historia no lo confirma.

Las guerras médicas que ocurrieron en el siglo V antes de nuestra Era entre persas y griegos marcan la aurora y no el ocaso de la civilización ateniense. La victoria de Temístocles anuncia los esplendores del siglo de Pericles. Las guerras de César y de Pompeyo anuncian los poemas de Virgilio y de Horacio. Y es después de las primeras victorias de Luis XIV que se ve surgir el teatro de Racine y la arquitectura de Mansart.

La propia guerra de 1914 no detuvo el auge de la civilización—sin duda un poco manufacturera y material—en que se complace la Europa del siglo XX. No ha disminuído el vuelo de los aviones ni los progresos de la radio, ni los de la Cirugía.

En cambio, parece que el decline de las civilizaciones tiende a multiplicar y a envenenar los conflictos. Es que toda civilización une a los hombres por las mismas esperanzas, por los mismos fines. Cuando la civilización envejece, los lazos establecidos por ella se deshacen y las pasiones antagonistas carecen ya del freno que las retiene. El ejemplo de Roma es típico.

El Imperio se disgrega, el poder pasa del patriciado a los ejércitos, que son incapaces de ejercerlo bien. Desde entonces, el Imperio y Europa dejan de conocer la paz. Los jefes bárbaros se oponen unos a otros, porque pretenden unos y otros la herencia—ya disipada—de los Césares. Sus ambiciones rivales componen y descomponen sistemas, guerreros todos y todos precarios. Las guerras de Oriente, dirigidas por Bizancio completan el cuadro rojo de las guerras de Occidente. Batallas contra los godos, contra los ostrogodos, contra los visigodos, contra los vándalos, contra los alanos, contra los lombardos. Batallas de Teodorico contra Teodorico «el bizco». También batallas de los emperadores bizantinos contra los búlgaros, contra los servios, contra los persas. La sangre corre por todas partes.

Así como cuando la civilización semiteocrática que en el siglo XIV, en el siglo XX era la de Europa, tiende a disgregarse, que los papas pierden prestigio, que Lutero y Calvino perturban la Iglesia con el soplo de la Reforma, las guerras nacionales se multiplican. Es la rivalidad de Francisco I y de Carlos V. Después no tardarán en estallar los terribles conflictos de la guerra de treinta años.

Parece que una civilización, cuando se descompone, no puede hacerlo sin una especie de deflagración que hace saltar por doquiera los polvorines. Y esto es bastante natural, si sequiere admitir que los hombres tienden espontáneamente a batirse y que resulta simpre difícil imponer y mantener un origen general establecido de tal forma que las batallas particulares se conviertan en un fenómeno raro. El dominio internacional obedece aquí a las mismas leyes que el dominio interior de las ciudades, donde se comprueba sin sorpresa que si el poder central pierde vigor, las riñas privadas se multiplican.

Es, pues, probable que se tienda a confundir la causa con el efecto cuando se atribuye a la frecuencia de las guerras la decadencia de las civilizaciones.

Es más bien lo inverso En primer lugar la civilización mengua, disminuyendo sus fuerzas esenciales. Los hombres le otorgan una adhesión menos unánime y menos entusiasta: en segundo lugar las guerras se multiplican.

La decadencia romana preexiste en las invasiones bárbaras. Las suscita. No dimana de ellas. Los historiadores más recientes muestran que la mayor parte de los jefes bárbaros, lejos de querer perder Roma, quisieron salvarla. Alarico quiso restablecer el orden. En cuanto se vió impotente para conseguirlo que, arrojando el traje romano con el que se había disfrazado vuelve a adoptar su traje godo y ordena el asalto de Roma.

Igualmente Teodorico que fué educado en Bizancio, trata de construir un Imperio romano-godo. Fracasa. La civilización romana envejecida ya no es capaz de asimilar a los bárbaros, ni soportarlos. En fin, el propio Atila quiso restablecer el Imperio para su provecho; había pasado su infancia y su juventud en Roma, como Teodorico había pasado la suya en Bizancio; quería reunir en un mismo cuerpo las diversas tribus bárbaras y dar a Roma o Bizancio por cabeza a ese vasto cuerpo. Este rey de los hunos, llamado el **Azote de Dios**, fracasó también.

Lo peculiar de las civilizaciones decadentes es que no saben rechazar al invasor, ni concordar con él. Los proyectos de los reyes bárbaros no serán realizados sino mucho más tarde por Carlomagno, por el Santo Imperio, cuando la Iglesia cristiana y el papado hayan dado a los pueblos la comunidad de fe y de esperanza que habían perdido.

¿Se quiere evitar la guerra? Hay que reforzar siempre lo que une a los pueblos: la religión, la ciencia, la esperanza común en un mismo progreso; la fe común en una misma moral.

Cuando el espíritu se retira de una sociedad, la anarquía la gana y la anarquía es siempre guerrera; en el interior de los continentes; como en el interior de las ciudades: en el interior de los cuerpos sociales, como en el interior de los cuerpos indivduales.

Europa arriesga convulsiones sangrientas si los europeos se desprenden (después de todo es muy posible) del progreso material en el que han fincado —acaso por desgracia— su ideal. Y claro es, los Estados dictatoriales han empujado al mundo en una vía guerrera en la que pretendieron encerrar en los sistemas autarquistas la economía de sus naciones.

El principal factor de paz en el mundo actual es sin duda la necesidad que tienen los hombres de comerciar unos con otros para que cada uno beneficie de la labor más eficaz de todos. La paz parece todavía menos sólida que en los años 1900 porque el comercio internacional, en lugar de aumentar ha disminuído

Se puede indudablemente imaginar para la humanidad un sin número de fines más nobles que las meras facilidades mercantiles. Aunque hace falta que tales fines existan: que conserven su carácter ecuménico.

Cómo, de hecho, la paz reinaría entre los hombres si llegan incluso a no estar de acuerdo sobre lo que está bien o mal, sobre lo que debe ser anhelado o sobre lo que debe ser temido?

Es natural y justo que el primer voto de un papa sea la salvaguardia de la paz.

Rusia parece sentirse con ventajas sobre las potencias beligerantes y trata de extender más su influencia

Se cree que Rusia ha pedido a Turquía su neutralidad en esta contienda y un Pacto de ayuda mutua, además de la seguridad de que sólo barcos rusos entrarán al Mar Negro

MOSCU, oct. 5. (AP).—La Rusia soviética, convencida al parecer de que tiene una ventaja sobre las potencias beligerantes, continúa su política consistente en extender su influencia sobre las potencias orientales de Europa por medio de «negociaciones»..

Después de la firma de un tratado de mutua ayuda con Letonia, en la noche de ayer, se espera ahora por los diplomáticos que llegue a un acuerdo con Lituania, completando de esa manera tratados con los tres estados bálticos.

En los círculos informados se dice que Rusia ha pedido a Lituania derecho al tránsito de tropas por su territorio.

No se sabe cuándo se reanudarán las negociaciones con Letonia y tampoco se sabe cuándo el ministro de Estado de Turquía será llamado al Kremlin.

Algunos observadores diplomáticos creen que aunque Rusia parece estar jugando «el juego oriental de la paciencia» en las negociaciones con los turcos, al mismo tiempo observa cuidadosamente los progresos de las conversaciones militares anglo-turcas en Londres.

Rusia ha pedido a Turquía, según se cree, la neutralidad del país en la guerra y un pacto de mutua ayuda, además de seguridades en el sentido de que únicamente los barcos de guerra rusos podrán entrar en el Mar Negro por los Dardanelos.

No se ha hecho oficialmente ningún comentario acerca del discurso pronunciado hoy por el Führer Hitler, pero extraoficialmente se dice que el discurso ha sido bien recibido, con indicaciones de que las afirmaciones de Hitler de que la paz está asegurada en la Europa oriental y de que Alemania y Rusia son las únicas con derecho a determinar la suerte de Polonia, han creado considerable satisfacción en el Kremlin.

EL CANDIDATO A LA PRESIDENCIA DE LOS ESTADOS UNIDOS VISITA AL HOMBRE QUE DIRIGIRA SU CAMPAÑA

Mientras iba en ruta hacia sus propiedades de Ugalde, el Vicepresidente de los Estados Unidos, probable candidato a la primera magistratura en las próximas elecciones, hizo una visita, acompañado de su señora, a su gran amigo E. B. Germany—a la izquierda—residente de Dallas, Texas. Se dice que Mr. Germany dirigirá la campaña de Mr. Garner con vistas a las elecciones.—(Foto Acme-Editors Press).

FRANCIA HA CONVERTIDO LA GUERRA EN UN ARTE Y SU EJERCITO ACTUA CON PERICIA PROFESIONAL, DICE UN CORRESPONSAL QUE FUE AL FREN[TE]

El deseo de no hacer un sacrifici[o] de vidas inútil, preside todas [las] decisiones del mando anglo-fra[ncés]

«Esta gente—agrega—no espera de nosotros otra ayuda [que] la moral y el convencimiento de que nosotros sabemos [que] no luchan por conquistar territorio, sino por causa

(De nuestra Redacción en N. York).
NUEVA YORK, octubre 6. (Exclusivo).—Uno de los corresponsales norteamericanos que fueron conducidos por el Ministerio de la Guerra de Francia a la Línea Maginot y a las posiciones avanzadas de las líneas francesas en territorio alemán, juzga que Francia ha convertido la guerra en arte y que su ejército se conduce con la pericia de profesionales.

Dicho corresponsal, P. J. Philip, del «N. Y. Times», veterano de la guerra pasada, dice que lo que más le impresionó en el frente fué la destreza francesa en el arte de la guerra y el valor de esos millones de hombres de todas las edades y profesiones que han entrado en «la desesperada aventura que podrá ser esta guerra».

«La guerra como se llevó a cabo en Polonia y como la conocimos nosotros aquí en 1914 y 1918 no ha comenzado todavía. Pero los pequeños avances realizados se han llevado a cabo con destreza artística. Todos los detalles se estudian con anticipación. Todo movimiento es preludiado por la sinfonía del cañón. Desde el principio, los generales Gamelin y Georges han ordenado que no se sacrifique una vida inútilmente.

«Aunque no se hubiera dado la orden, cada capitán y cada coronel hubiera tenido cuidado de no exponer la vida de sus «hijos». Llegará el día cuando los ataques en masa requerirán el sacrificio supremo. Entonces lo que importará será el éxito.

«De camino al frente pasamos por las orillas del Marne y por Verdún, de memoria eterna, donde visitamos el Ayuntamiento de Souilly, donde Petain primero y Pershing luego tuvieron su cuartel general. Cuando entramos todo el mundo se levantó y saludó «a los americanos».

«Esta gente no espera o[tra] de nosotros que la moral [...] cimiento que nosotros sabe[mos] están luchando por una ca[usa jus]ta y no intentan conquistar [territo]rio. Su Línea Maginot es [inexpug]nable y no necesitan para [defender]la la ayuda de nadie.

«Más que en 1914 este e[jército es] uno de ciudadanos. Tiene [un espí]ritu de fraternidad como n[o hay] en otros ejércitos. El respe[to] entre soldados y oficiales e[s admi]rable.

«Vimos otros nombres fa[mosos en] nuestro viaje. Pasamos por [...] donde los franceses, por pri[mera vez] en cien años pelean en [suelo] alemán. Vimos a Valmy, d[onde las] tropas republicanas ganaron [su pri]mera victoria contra el inva[sor; y Gra]velott; donde el Marqués de [...] dirigió carga tras carga [...] el rey de Prusia exclamó: [«¡Qué va]lientes son los franceses!» [...] do el general MacMahon le [pregun]tó: «¿Podréis dirigir otra c[arga,] coronel?», el marqués, salud[ando con] su espada, respondió: «Con[tinuaré la] carga mientras tenga un ho[mbre, mi] general».

«Era la guerra gloriosa [de aquellos] días, o por lo menos así [lo parece] al estudiarla desde la dis[tancia de] los años. Hoy es una guerr[a ...] Su silencio es aterrador. P[asan] días sin que se dispare u[n tiro en] algunos sectores. En otros [se avan]za con precaución por lo[s bosques,] cuidándose de las minas. [...] cerdos como guías entre la[s minas] y cada pulgada de terreno [es ba]rrida por la artillería ante[s de que] se permita al hombre aven[turarse a] entrar.

«Escondidos en pequeños [...] subterráneos en los bosqu[es ...] ciosos encontramos antig[uos regi]mientos de caballería al lado [de los] modernos caballos de acero [tanques] de once y veinte toneladas. [Uno de] ellos nos demostró la pu[ntería de] sus cañoncitos. Tomando u[n blanco] flotante a cierta distancia, [los ca]ñones anti-tanques hicieron [fuego y] todas sus balas cayeron d[entro de] un círculo de nueve pulgadas [de diá]metro.

«En la Selva de Warndt h[ablamos con] hombres que habían estado e[n la lí]nea del frente y que habían [perdido] a algunos compañeros en [los ata]ques. Para ellos la ofensiva [de paz] del canciller Hitler no tiene [signifi]cado. «Hemos comenzado [...] me dijo uno de ellos—y no [queremos] tener que volver al mismo [frente] dentro de unos cuantos m[eses». El] que así hablaba era el cura [de una] aldea y colgó el hábito pa[ra vestir] el uniforme en cuanto se d[ecretó] ta que Francia estaba en p[...]

«Estos hombres no ven la [guerra] como una contienda intern[acional] sino como una cruzada franc[esa pa]ra llevar al territorio vecino l[os ideales] de la Revolución Francesa: l[ibertad,] igualdad y fraternidad. No e[stán de] humor de tolerar debilidades [del go]bierno y se rebelarían si fuer[an des]movilizados ahora para te[ner que] volver a ser llamados a la[s armas] dentro de seis meses».

SE OFRECEN BUENAS PERSPECTIVAS PARA LA EXPORTACION DEL MANGANESO DE CUBA AL MERCADO DE ESTADOS UNIDOS

Las naciones de Hispano-América adeudan a Estados Unidos la suma de mil doscientos millones de pesos

Los banqueros de Nueva York conceden atención máxima a la gran expansión del negocio de exportación a consecuencia de la paralización de los mercados de los países en guerra

NUEVA YORK, Octubre 6. (Exclusivo.)— El problema de créditos a los países de Hispano América, para fomentar el negocio de exportación ahora que la competencia alemana ha sido eliminada, crea numerosas discusiones entre los banqueros de Nueva York, quienes alegan que habrá que andar con tiento porque dichos países están actualmente debiendo en empréstitos flotados en Estados Unidos unos 1.200.000.000 dólares.

La primera cuenta grande «heredada» por los industriales americanos de los industriales alemanes fué una orden por medio millón de dólares sobre material ferroviario que la Argentina había colocado en Alemania y que en vista de la guerra, la canceló y la dió a casas americanas.

Los banqueros aquí recomiendan que no se trate de obligar a los hispanoamericanos a comprar artículos americanos sin tener en cuenta sus posibilidades futuras, sino que se estudien los medios de ayudar a los hispanoamericanos a reconstruir su economía, de modo que el comercio que allí se obtenga sea de carácter permanente.

Agregan que la maquinaria agrícola americana es más adaptable a las necesidades de Sur América que la alemana; pero que debido a la deficiencia en los métodos de venta, Estados Unidos perdió ese mercado a Europa. Un banquero que ha hecho muchos negocios con Sur América dijo:

«No es suficiente que los fabricantes americanos se contenten con aceptar pedidos de Sur América. Deben esforzarse por entablar relaciones cordiales con sus clientes y darles el mismo servicio que dan en este país».

Para hacer frente al nuevo comercio hispanoamericano se deben considerar tres métodos esenciales: 1. La emisión de bonos en dólares de los países compradores en el mercado americano; 2. La extensión de créditos por el gobierno federal mediante el Banco de Importaciones y Exportaciones, y 3. La extensión de crédito por los fabricantes mismos a los compradores individuales.

Los banqueros aquí no creen que el primero de estos métodos es posible. Sobre el segundo, temen que en vista de las deudas suramericanas, dicho método no encuentre aquí gran popularidad. Creen que el tercer método sería el más aceptable y que los exportadores podrían recibir la ayuda de las varias agencias federales para extender créditos individuales, basados en los records de crédito de los compradores.

El Manganeso Cubano

Un aumento entre 70 y 75 por ciento en el tráfico aéreo fué notado en las líneas aéreas americanas que tienen intereses en Hispano América durante las últimas dos semanas. Dichas líneas atribuyen el aumento, en parte, a la disminución del tráfico marítimo entre las repúblicas del Sur y Europa y a la suspensión de los servicios aéreos europeos en Sur América.

Entre tanto el gobierno federal está estudiando compras en grande escala de manganeso en Sur América. En 1938 se compraron 318.381 toneladas en Rusia, India y Sur Africa. Dichas compras tendrán que ser suspendidas y Sur América recibirá el beneficio de las órdenes por este metal.

Cuba ha renovado su industria de manganeso y la Cuban American Manganese Corporation ha duplicado su producción. Las licitaciones del gobierno sobre este metal serán anunciadas el 19 de octubre.

LAS TROPAS ALEMANAS QUE AVANZAN POR SUVALKI, YA SE APROXIMAN A LITUANIA

KAUNAS, Lituania, octubre 6. (Havas).—Las tropas alemanes que avanzan por la región de Suvalki, alcanzarán el sábado la línea administrativa de Lituania.

La delegación plenipotenciaria que va a discutir con el Gobierno soviético el arreglo entre Rusia y este país, saldrá el sábado temprano hacia Riga, en avión, para tomar en la capital de Latvia el aeroplano regular de Moscú.

EN EL ESCENARIO DE LA GUERRA

6 DE OCTUBRE DE 1939

FRENTE OCCIDENTAL

Por los sectores que componen este frente, ha continuado la calma chicha que hace estar preocupados a los que quisieran ver el desarrollo de la contienda en forma de película cinematográfica. El comunicado que expidió en horas de la mañana el Estado Mayor francés, reporta que la noche anterior transcurrió con tranquilidad en todo el frente. Además agrega, que al Suroeste de Saarbrucken hubo alguna actividad por parte de las avanzadillas de los dos ejércitos en lucha. En el despacho de la misma procedencia que se publicó en horas de la noche, se repite lo de los contactos entre los grupos avanzados y el rechazo de un ataque alemán a uno de los sectores del Oeste de Wissembourg. El comunicado del Mando de Berlín, dentro de su brevedad, se refiere únicamente a la captura de determinado número de soldados polacos en una de las regiones de la zona ocupada, sin que en el resto del despacho se haga la menor mención a los sectores del frente del Oeste La tranquilidad es completa.

Si en busca de mayor orientación informativa se va a la no oficial, en este frente de batalla que cubren los corresponsales, tampoco hay cosas mayores. La atención puesta al discurso pronunciado por el Jefe del Gobierno alemán, los ha apartado de la brecha informativa y de ahí, que, ésta esté hoy como la oficial.

Entre los despachos cablegráficos que ayer se publicaron, apareció uno que hizo un resumen de los lugares alcanzados por las avanzadillas de ambos combatientes en los sectores del frente del Oeste, que median entre el saliente de Lauterbourg (lugar que el río Rhin deja de ser frontera natural entre Francia y Alemania) y los confines de los límites de estas dos naciones con el Condado de Luxembourg; región de Sierk, en cuyas cercanías está el pueblo de Rustroff que, según los informes de hoy, está siendo víctima de un fuerte bombardeo por parte de la artillería gruesa alemana.

En la relación referida, aparecen dentro de sus respectivos límites fronterizos, las tropas de ambos bandos que cubren el sector desde Perl hasta Wichingen, por la parte alemana, y entre Rustroff y Launstroff, en territorio francés. Motivado por la configuración o topografía del terreno, están abandonados los pueblos franceses de Apach y Schuerwald, así como los alemanes de Eft y Wettingen por estar dentro del tiro de las baterías contrarias que los dominan. Más hacia el Este la carretera que procede de la población alemana de Merzig, y que al internarse en Francia con dirección a Waldwisse, mide desde la línea divisoria a la población francesa, dos kilómetros, están en parte dominada por las fuerzas alemanas que ocupan las elevaciones que están al Nordeste de la Aduana alemana, conocidas por Silwingen. Siguiendo más hacia el Este, los combatientes con débiles variaciones siguen la línea fronteriza hasta la parte Oeste de la Selva de Warndt, en donde trazan los puestos franceses una recta que cruza dos kilómetros al Norte de la aldea de Lauterbach y, en cuyo perímetro está la selva citada que en su mayor parte pasó a manos de las tropas galas

Siempre con dirección al Este, cuando las posiciones francesas cruzan por la parte Sur de Saarbrucken, mantienen en las cercanías de la carretera de Forbach a esta población alemana, la distancia que existe entre la divisoria de los dos países y la villa; tres y medio kilómetros. Al continuar más hacia el Este, las tropas francesas ocupan como punto avanzado la aldea francesa de Spicheren, sus contrarios ocupan la línea divisoria dando por ello motivo a un débil retroceso francés. Se continúa por Bubingen, Kleinbblittersidorf, para cruzar al Norte de la villa francesa de Sarreguemines, por la aldea de Bolchen, que lo mismo que las anteriores están sobre la línea fronteriza. A partir de este lugar, aparecen los sectores de los ríos Mandel y Blies a los que se refieren con frecuencia los despachos, el pueblo que señala el límite por esta zona lleva el nombre de Reinheim. Los puestos avanzados continúan bordeando la frontera hasta el sector de Hornbach, en el cual, aparecen las tropas francesas a orillas del afluente del río Horn; la ocupación francesa de casi dos kilómetros de fondo en este sector, está cortada en el vecino pueblo de Rolbing y que, aparece abandonado por estar bajo el fuego de los fuertes alemanes que ocupan la altura de Gr. Steinhausen; a continuación, y hasta el propio Lauterbourg, las posiciones de los combatientes están sobre la línea fronteriza, especialmente en los últimos 20 kilómetros donde el río Lauter señala el límite que aún hoy se menciona como cañoneado, en el comunicado francés.

He aquí al Jefe del Gobierno Italiano anunciando a los jefes silicianos del fascismo su proyecto de división de tierras. La ceremonia tuvo lugar en Roma. Mussolini espea que la población de Sicilia se duplique en pocos años, como resultado de la riqueza que su medida llevará a la región.

EL PRESIDENTE ROOSEVELT NO SE AVENDRA A ARROJAR SOBRE INGLATERRA Y FRANCIA LA RESPONSABILIDAD DE LA GUERRA

Más tropas alemanas llegan a Europa, en la frontera belga

El ex-Embajador germano Conde Von Bernstorff murió en Ginebra a los 77 años

EUPEN, Bélgica, octubre 6. (Havas).—En los últimos días han estado llegando más tropas alemanas a la frontera belga. A la pequeña población de Roetgen, que sólo tiene dos mil habitantes, han llegado mil doscientos soldados. Al parecer el contingente está destinado a la vigilancia de la línea limítrofe, formándolo hombres de más de cincuenta años. Ha habido movimientos análogos en la mayor parte de los lugares próximos a Bélgica. En Aquisgran se nota un movimiento militar intenso, debido al gran número de soldados que pasan por la ciudad.

Prisioneros polacos enviados al Rhin

EUPEN, octubre 6. (Havas).—El primer tren trayendo prisioneros polacos llegó hoy a Colonia, según la prensa alemana. Aquéllos serán repartidos entre el campo de Duren, en la Baja Renania, y el cantón de Schleiden, cerca de St. Vith.

Falleció ayer el conde Johann Heimrich von Bornstorff

GINEBRA, octubre 6. (AP).—El conde Johann Heimrich von Bernstorff, que era embajador alemán cuando los Estados Unidos entraron en la guerra mundial, en 1917, falleció hoy a consecuencia de una enfermedad cardiaca. Se había refugiado en este país desde que se entronizó en el poder, en Alemania, el régimen nazi.

Von Bernstorff iba a cumplir 77 años de edad el 14 de noviembre próximo.

Junto al lecho de muerte se hallaba su eñora, Jeanne Luckemeyer.

LAS EXISTENCIAS DE AZUCARES EN ESTADOS UNIDOS SON MAYORES AHORA QUE EN 1938

WASHINGTON, octubre 6. AP.—El Departamento de Agricultura informa que las existencias de azúcar para el consumo son mayores que en el pasado.

Las entregas de las refinerías, importadores y fabricantes durante los primeros ocho meses de este año consistieron en 4.317.332 toneladas cortas, en términos de crudos, contra 4.221.579 durante el correspondiente período del año pasado.

No se cree probable que proponga un armisticio hasta tener seguridades de que Londres y París lo aceptarán

En discurso pronunciado ayer por el radio, Antonio Eden, Secretario de los Dominios, afirmó que se está luchando por la libertad individual y de los pueblos del mundo

WASHINGTON, octubre 6. (AP).—Se dice en los centros informados que el Presidente Roosevelt no es probable que proponga un armisticio hasta que no se le den seguridades por anticipado de que la Gran Bretaña y Francia lo aceptarían.

Indican que el Presidente no se va a prestar a los deseos del Canciller Hitler de arrojar la responsabilidad de la continuación de la guerra sobre la Gran Bretaña y Francia.

Se ha pedido el destierro de la Argentina del Conde von Luxburg

BUENOS AIRES, octubre 6. (AP). Se han comenzado a hacer esfuerzos en los tribunales federales para expulsar al Conde Karl von Luxburg, cuya frase «Spurlos Versenkt» (hundidlos sin huella) llegó a ser un término de reproche contra Alemania durante la guerra mundial.

El Conde von Luxburg, entonces Embajador alemán en la Argentina, se encuentra viviendo desde hace algunos años en un suburbio de esta capital. A su regreso hace una semana de una visita a Alemania, la prensa libefal inició una campaña contra él.

Un ciudadano llamado Felipe Becer ha solicitado formalmente que se destierre al Conde, basándose en que la orden de expulsión que se dictó contra él en 1917 no ha sido revocada.

Anthony Eden afirmó que se lucha por la libertad individual y de los pueblos del mundo

LONDRES, octubre 6. (AP).—Anthony Eden aplaudió la respuesta dada esta noche por el Imperio Británico «como determinación que compartimos todos de que cese el régimen de la violencia».

En un discurso que pronunció por radio el Secretario de los Dominios, declaró:

«La perpetua amenaza a la libertad de las naciones, pequeñas y grandes, debe eliminarse, de manera que los pueblos del mundo puedan una vez más vivir sus propias vidas en paz.

«Los ricos recursos de esta comunidad de pueblos libres están siendo reunidos poderosamente para la causa a que nos dedicamos todos», dijo el ex Secretario de Estado.

«No estamos luchando para mantener un viejo mundo, sino para construir uno nuevo. No estamos poniendo a prueba nuestros recursos para fomentar la grandeza de un Estado, sino para ganar para los hombres y mujeres de todas partes los primeros beneficios de la civilización.

«No podemos vivir por siempre armados hasta los dientes o a merced del próximo acto de violencia del ladrón».

HALLAN CASI DESTRUIDO AL AVION «ATAHUALPA» CON LOS TRIPULANTES HERIDOS

GUAYAQUIL, octubre 6. (AP.)—El avión «Atahualpa» en que viajaban el inspector general del ejército Rivadeneira y dos altos jefes de la Aviación, ha sido localizado en las primeras horas de la noche en las inmediaciones del puerto de Machalilla.

Las primeras informaciones recibidas indican que el avión está casi destruído y que los ocupantes recibieron ligeras lesiones.

SUBEN EN LOS ESTADOS UNIDOS LOS JORNALES DE LOS OBREROS DEL AZUCAR

WASHINGTON, octubre 6. AP.—El secretario Wallace ha establecido los salarios mínimos que los azúcares de caña de Florida y Louisiana deben pagar a los obreros, a fin de poder disfrutar del derecho a participar en los beneficios autorizados por la ley azucarera.

Se trata de los mismos salarios que se fijaron para la zafra de 1938 excepto que se establecen gratificaciones para el caso de que los precios del azúcar suban.

EN BOLIVIA CELEBRARAN ELECCION DE PRESIDENTE EN MARZO DEL AÑO 1940

LA PAZ, Bolivia, octubre 5. (AP.) El Gobierno ha dictado un decreto poniendo en vigor la Constitución política de 1938 y al mismo tiempo, por otro decreto, ha convocado a elecciones generales para el segundo domingo de marzo de 1940.

El Congreso se reunirá en La Paz el 14 de abril, debiendo el presidente provisional resignar el mando ante aquél.

Bernard Shaw da por terminada la guerra hace días

La responsabilidad inglesa en el conflicto de Polonia. Sus puntos de vista sobre ella

NUEVA YORK, octubre 6. (Exclusivo).—George Bernard Shaw, el filósofo humorista y dramaturgo irlandés, escribe hoy en el «Journal», que la guerra ha terminado.

Agrega que todo el que puede comprender tres movimientos de ajedrez militar sabe que la guerra terminó cuando el primer soldado ruso entró en Polonia.

«Desde antes era obvio—dice—que nosotros, para nuestro crédito eterno, habíamos echado por la ventana la promesa irresponsable hecha a Polonia».

Dice que tanto los polacos como los ingleses, sabían que no habría medio de ayudar a Polonia hasta no conquistar a Alemania. «Esa conquista, admitimos nosotros que tardaría tres años. La conquista de Polonia por Alemania tardó sólo tres semanas».

Agrega que si Inglaterra hubiera estado pensando en ayudar a Polonia, el 3 de septiembre, a la hora de publicar la declaración de la guerra, hubiera enviado todos sus aviones de bombardeo a destruir a Berlín y las ciudades del Rin, como Madrid y Varsovia fueron destruídas. «Como Madrid y Varsovia no podían contestar al bombardeo con otros bombardeos y Berlín y las ciudades del Rin podían hacerlo, destruyendo a Londres y nuestras otras ciudades—dice—fué para nuestro eterno crédito que decidimos retroceder y lanzar al viento la garantía polaca».

Dice que Hitler pudo conseguir en Rusia lo que Inglaterra no pudo, porque Hitler era «proletario» y entendía el lenguaje de Stalin mejor que los aristócratas ingleses. Agrega que la guerra ha sido utilizada como excusa para imponer el «comunismo» en Francia e Inglaterra, bajo una dictadura como no la hubieran soñado ni los viejos reyes ingleses ni los dictadores fascistas.

Shaw dice que el pueblo inglés no sabe por qué se va a sacrificar y que los discursos de Chamberlain son retórica pura y simple.

«Churchill también ha hablado mucho. Decimos que nuestro fin es librar a Europa de la amenaza de la guerra y el remedio es la promesa de tres años de guerra para abolir el hitlerismo con raíces, tronco y hojas.

«¿Por qué no comenzamos aboliendo el churchillismo, proposición

BENES FORMARA EN PA[RIS] UN GOBIERNO CHECO, [...] HAN HECHO LOS PO[LACOS]

PARIS, octubre 6. (AP).—[El] Presidente Eduard Benes, de [Checo]eslovaquia, llegó hoy a esta [capital] desde Londres y se espera qu[e confe]rencie con los funcionarios [de los] gobiernos francés y polaco [acerca] de un esfuerzo para estab[lecer un go]bierno checoeslovaco en el [exilio,] análogo al de Polonia.

Benes llegó acompañado po[r el ge]neral Viest, que mandaba el [ejército] eslovaco bajo el protectorado [alemán] y que huyó cuando vió que la [guerra] era inevitable.

RESULTARON IMPONENT[ES] LOS FUNERALES PO[R EL] CARDENAL MUND[ELEIN]

CHICAGO, octubre 6. (AP[).—] 750.000 feligreses presenciaron [el] traslado de los restos del C[ardenal] Mundelein desde la capilla [...] a la tumba.

Unas dos mil personas, ent[re ellas] las más altas gerarquías de [la Igle]sia, así como altos funciona[rios del] Gobierno, del Estado y de los [Ayun]tamientos, asistieron a la m[isa de] requiem que se dijo en la C[atedral] del Santo Nombre.

Legiones de fieles perma[necieron] respetuosamente en silencio [mientras] el magnífico cortejo fúnebre [pasaba] lentamente en marcha por [las ca]lles.

Detrás del féretro marchab[an ...] nientos monjes y sacerdotes [...] obispos y 13 arzobispos.

LA GUARDIA INADVER[TIDO]

CINCINNATI, Octubre 6. [(Exclusi]vo).— El Alcalde neoyorqui[no La] Guardia, que hizo el viaje [con los] Yankees, pasó por la Estac[ión en un] tren sin que los nativos lo [recono]cieran. Los fotógrafos esta[ban] ocupados tomando instantá[neas de] Gómez, Gehrig, DiMaggio y los «big shots» de los Yankees, [y el] pequeño Alcalde neoyorquino [pasó] por frente a ellos sin que n[adie se] fijara.

que no es menos disparatada [...] es más fácil de obtener sin [...]

«Se nos dice que si no elim[inamos] a Hitler, se anexará a Suiza, [Holan]dá, Africa, Nueva Zelanda [y Alas]ka. Yo digo que Stalin verá [que na]die pueda anexarse nada... ¿[Por qué] no esperamos a que Hitler [intente] continuar anexándose nació[n tras nación y] entonces lo paramos con la a[yuda de] Stalin y de Roosevelt?»

M.E.C.D. 2016

SUPLEMENTO DIARIO EN ROTOGRABADO

DIARIO DE LA MARINA

ACTUALIDAD NACIONAL E INTERNACIONAL

LA HABANA, Sábado, 7 de Octubre de 1939

EN ORIENTE también se han celebrado conversaciones entre los rusos y los japoneses, tendientes a terminar las hostilidades sostenidas en la Mongolia Exterior por espacio de varios meses. En la parte superior: soldados japoneses almorzando después de firmado el armisticio en Nomohan (frontera ruso-manchukoita); y abajo: oficiales rusos y japoneses discutiendo la cesación de hostilidades. (Foto Wide)

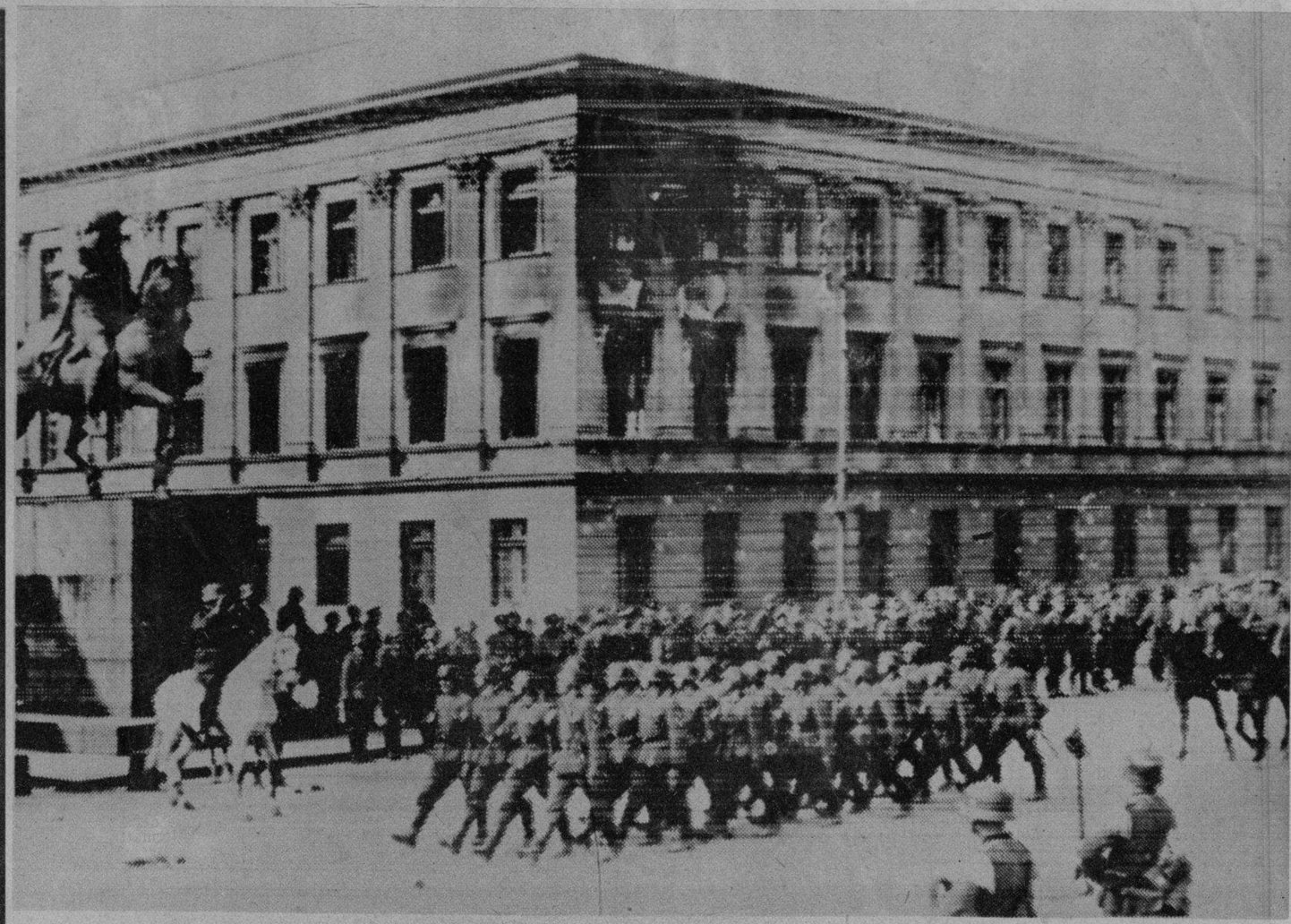

LA ENTRADA de los alemanes en Varsovia.—Desfilando a paso de Parada, he aquí una columna de tropas germanas penetrando en la población que ofreció a las tropas de Hitler, la más tenaz resistencia de la campaña. Esta radiofoto Wide World fué remitida desde Varsovia el pasado día 2 del actual.

LOS SENADORES Key Pittman, de Nevada, jefe de la Comisión de Relaciones del Senado norteamericano, y William Borah, opuesto al proyecto de modificación de la Ley de Neutralidad. Ambos senadores examinan unos informes relacionados con la mencionada Ley que se está discutiendo actualmente. (Foto Wide)

VILHEMS MUNTERS, Ministro de Relaciones Exteriores de Latvia, que en un viaje relámpago a Moscú convino con los rojos soviéticos el Pacto mediante el cual su país parece que se dispone a ceder a Rusia determinadas bases navales y aéreas. El aludido convenio habrá de ratificarse en el plazo de seis días después de la firma. (Foto Wide World)

JURA DEL PRESIDENTE de Polonia.—En la Legación polaca en París, se celebró la ceremonia de jurar la Constitución polaca por el nuevo presidente Wojewoda Raczkiewicz (izquierda). A su lado: el embajador polaco en París, Lukasiewicz. (Radiofoto Wide)

EN HONOR de dos camaradas de armas polacos, caídos en la guerra germano-polaca, estos oficiales alemanes ofrecen su último saludo, después de enterrar sus cuerpos cerca del campo de batalla, en Bromberg (Polonia). (Foto Wide)

CARGADORES como cintas del sistema telegráfico, de los que usan los aviones germanos, llevados a bordo de uno de los aparatos germanos en Polonia, momentos anteriores a emprender un vuelo. La localidad de esta escena, ha sido tachada por la censura. (Foto Wide)

M.E.C.D. 2016

LA REINA Guillermina de Holanda, ha visitado recientemente una de las bases navales del Mar del Norte. La marinería rinde los honores a su soberana. (Foto Wide)

EL REY JORGE VI de Inglaterra, ovacionado por los trabajadores de unidad que construye fortificaciones en las costas, a su llegada en visita inspección. (Foto Wide)

A BORDO del barco mercante «Sttugart», llegaron hace días a Stettin (Alemania» los heridos alemanes de la campaña de Polonia. La censura no dice su número. (Foto Wide)

UN SOLDADO germano, al que se ha bajado del tren «en un lugar de Alemania», es colocado en una ambulancia de la Cruz Roja. Procede de un tren de heridos de Polonia. (Foto Wide)

DESPEDIDA.—Un «tommie» británico, momentos antes de salir para Francia, se despide de su esposa e hijo. (Foto Wide World)

ESTO NO ES una banda, sino simplemente los instrumentos que se llevan al frente de Francia estos soldados de Inglaterra. (F. Wide)

COLUMNAS de artillería y numerosos ciclistas del ejército francés giéndose a la retaguardia de la Línea Maginot. (Foto Wide)

M.E.C.D. 2016

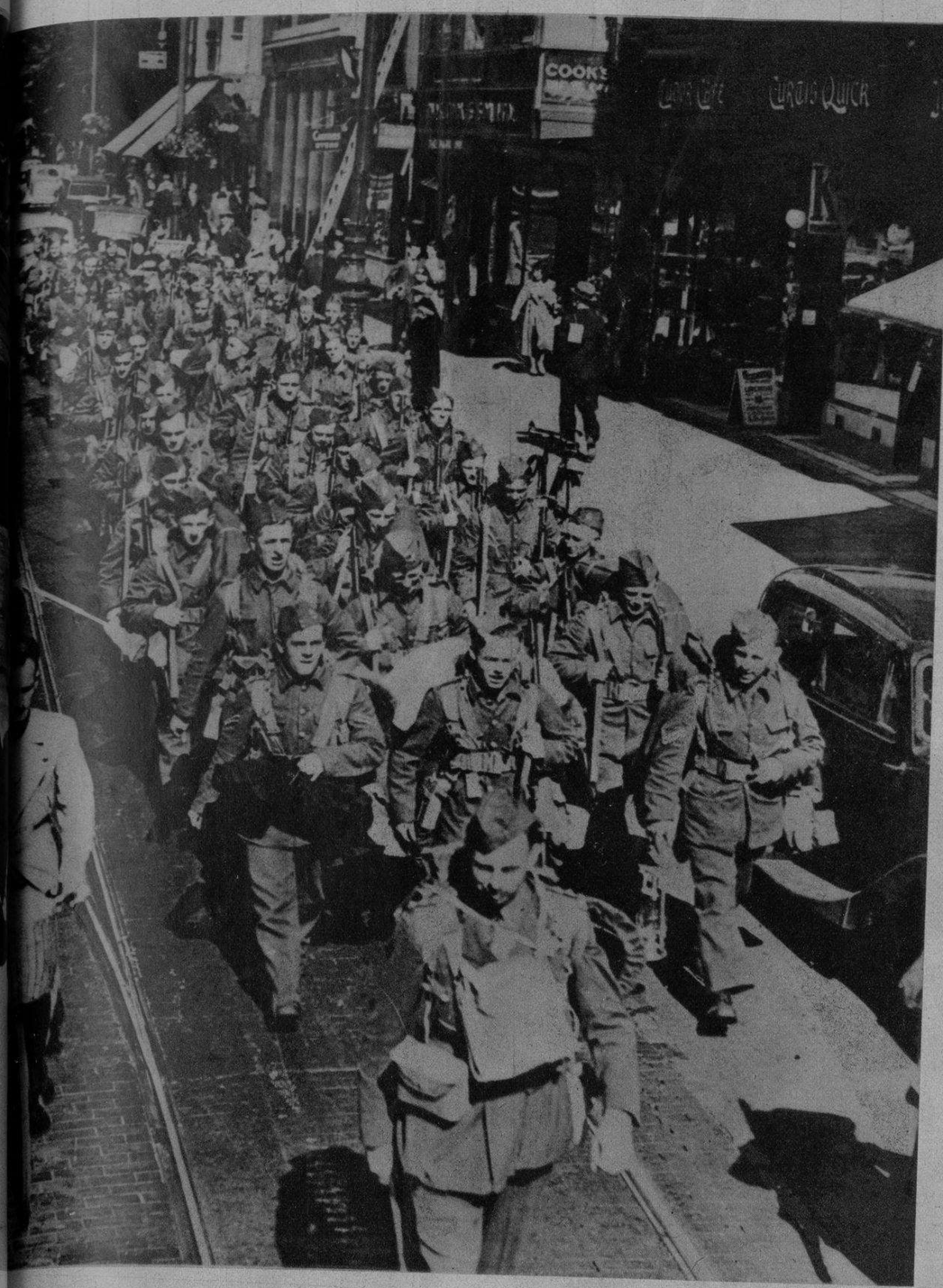

UN DESTACAMENTO de tropas inglesas, marchando «en algún lugar de la Gran Bretaña» para embarcar a Francia. (Foto Wide)

EL CORONEL Henri Guisan (en el auto a la izquierda), jefe del ejército suizo, recibido por la población de Ginebra, a su llegada hace días. El nombramiento del jefe del ejército suizo fué acordado por el Parlamento Federal. (Foto Wide)

POSIBLEMENTE se trata de las últimas columnas de prisioneros polacos que fueron conducidos los últimos días de la campaña alemana en Polonia a sus lugares de concentración. (Foto Wide)

EL HUMOR y la guerra. — Según los ingleses—la foto fué tomada en Honicknowle (Inglaterra)—, estos muchachos lloran ante una caricatura de Hitler. (Foto Wide)

DIRIGIENDOSE al puerto que les habrá de llevar al campo de batalla, he aquí parte de una unidad británica a su paso «por un lugar de Inglaterra». (Foto Wide)

EN DANTZIG, los oficiales de la marina de guerra germana examinan una mina polaca que pudo recogerse sin estallar. Esta oficialidad pertenece al crucero «Schlewig-Holstein», que bombardeó Gdynia. (Foto Wide)

M.E.C.D. 2016

Oigan esto MUCHACHAS!

SRTA. PARDO
Agencia de Colocaciones

Envíeme otra empleada, Srta. Pardo. Tengo que despedir la que tengo.

Por que? Que le ha pasado con ella? Es muy buena y trabajadora!

Efectivamente pero no puedo soportarla a mi lado.

Lo siento infinito.

Oiga, por favor, cuando me envie la nueva taquigrafa cómprele el desodorante Mum y cárguelo a mi cuenta.

Así lo haré Sr. Díaz.

—

SR. DÍAZ
Díaz, García & Co.

Mum requiere solamente medio minuto para aplicarse. Desaparece en cuanto se frota un momento. No daña la ropa y puede ponerse antes o despues de vestirse. Goce la satisfaccion y tranquilidad que produce el uso diario de Mum.

7M-93

QUITA EL OLOR DEL SUDOR

CARMEN AMAYA sacó la bola de la suerte en el sorteo de la Villa Jabón Candado.—La presente fotografía capta un aspecto del sorteo de la Villa Jabón Candado No. 59, y nos muestra a la «inquieta y vivaracha gitanilla» Carmen Amaya, junto al Sr. Ramón López, vicepresidente de Crusellas y Co., cuando felicitaban a la señorita Estela Pérez Alvarez, de Luyanó, feliz concursante que resultó agraciada con la Villa Jabón Candado correspondiente al mes de septiembre. (Foto D. M.)

LA «VIOLETA» gentil que cantara «La Traviata», montada hace por Opera Nacional, se hará cir en recital hoy, sábado, y por la ta en el Principal de la Comedia presentada por el Bureau Musical de Habana. Con Carmelina Santana Reyes (en la foto) colaborará el ma tro Joaquín Nin, acompañándola al piano. (Foto D. M.)

EL JEFE DE ESTADO Mayor de la Marina de Guerra, coronel Angel A. González, haciendo uso de la pa'abra en el almuerzo celebrado a bordo del crucero «Cuba» con motivo de la feliz terminación del noveno viaje de instrucción de los guardias-marinas, alrededor de la América. (Foto D. M.)

GRUPO de los asistentes al almuerzo celebrado el pasado domingo en los campos deportivos de Villa María por el Consejo 2750 de la Orden de los Caballeros de Colón, con motivo de la visita de confraternidad que le hicieron los Funcionarios de Estado, Diputados de Distritos y Grandes Caballeros de toda la República. (Foto D. M.)

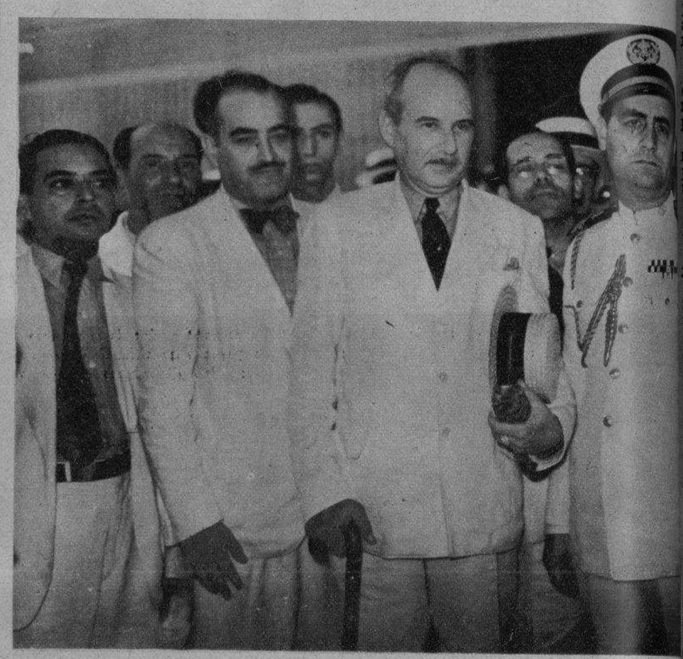

A BORDO del «Jamaica», llegó anteayer, procedente de Panamá, el Secretario de Relaciones, doctor Campa, y la Delegación cubana que, con él, asistió a las deliberaciones celebradas en el Itsmo en pro de neutralidad interamericana. Al doctor Campa recibiéronle representantes de la Secretaría y de otras altas autoridades de la República. (Foto D. M.)

EN EL TEATRO MARTI, se le rindió el pasado domingo un homenaje de admiración para premiar su labor de más de cuatro lustros a través del periodismo, al estimado compañero Alberto Coffigny Ortiz, cronista social del DIARIO. El acto, consistente en una magnífica velada, vióse prestigiado por la presencia de las más distinguidas familias de la sociedad habanera. En la foto aparece el festejado rodeado por familiares y amigos. (Foto D. M.)

DE LA INVESTIDURA de Derecho.—Momentos en que el doctor Luis César Valdespino, acompañado de su madrina de grado, señorita Margarita Busquet, recibía de manos del Rector su título de abogado. (Foto D. M.)

INAUGURACION DEL CLUB CUPANAIR.—En la tarde de ayer fué inaugurado, extraoficialmente, el simpático Club Cupanair de los empleados de la Compañía Nacional Cubana de Aviación, en las márgenes del río Almendares. La foto muestra parte de la concurrencia a la fiesta. (Foto D. M.)

UN DETALLE del almuerzo-homenaje ofrecido al señor Eugenio Benitez por un grupo de sus amistades, con motivo de su viaje a los Estados Unidos para asuntos de negocios. Rodean al homenajeado numerosos comensales. (Foto D. M.)

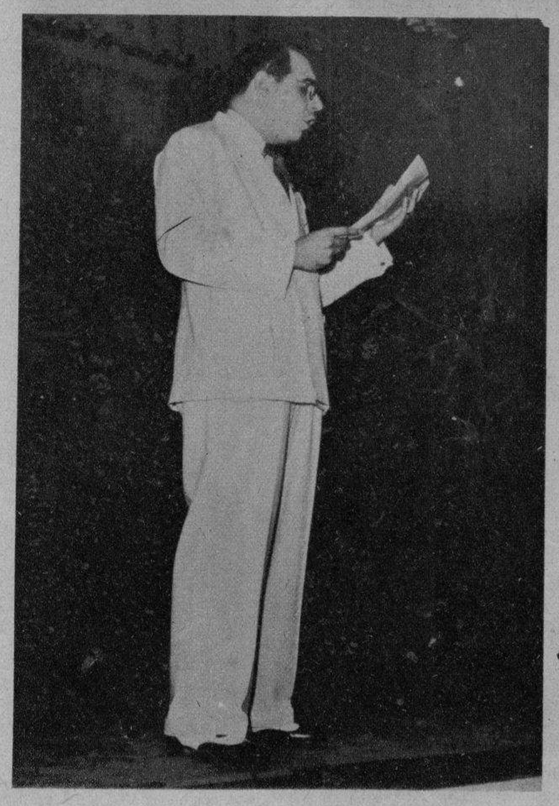

PRESIDENCIA y detalle parcial del banquete que las sociedades de color de la provincia de Santa Clara ofrecieron, en el Lyceum de Sancti Spíritus, al jefe del Regimiento Militar 3 «Leoncio Vidal», teniente coronel Abelardo Gómez, como testimonio de simpatía y admiración por su obra de reconstrucción y por su cooperación a toda obra a'truista. (F. D. M.)

NUESTRO estimado compañero, Sr. César Rodríguez Expósito, ex Presidente de la Asociación de Repórters, pronunciando el discurso homenaje al maestro Francisco R. Dominicis, que resultó todo un acontecimiento, recientemente. (Foto D. M.)

Piernas Débiles

SI LAS extremidades de su hijito son flacas será necesario que le dé la resistencia necesaria.

Esto se obtiene fácilmente, alimentándolo con la leche irradiada DRYCO que forma fuertes huesos y músculos.

DRYCO

M.E.C.D. 2016