1A SECCION 1

SERVICIO DE ASSOCIATED PRESS. Esta queda autorizada para usar nuestro servicio y noticias de información.

Servicio exclusivo de la Agencia «Havas» y del «Herald Tribune, de New York.

DIARIO DE LA MARINA

El DIARIO DE LA MARINA es el periódico más antiguo de Cuba. Fué fundado en el año mil ochocientos treinta y dos.

Servicios especiales de España. — Hilo directo con New York y recepción directa por radio de otros servicios.

1A SECCION 1

AÑO CVII.—NUMERO 231 ACOGIDO A LA FRANQUICIA POSTAL LA HABANA, MIERCOLES, 27 DE SEPTIEMBRE DE 1939.—SANTOS COSME Y DAMIAN TIEMPO PARA HOY: VARIABLE PRECIO: 5 CENTAVOS

PARTICIPA CUBA EN LA COMISION NOMBRADA EN PANAMA PARA ESTUDIAR LOS PLANES DE NEUTRALIDAD

(COLUMNA CUATRO)

Atacan los franceses bajo el cañoneo alemán, precursor de la llegada de Hitler al Frente Occidental

(COLUMNA UNO)

EL PRESIDENTE, EL CORONEL BATISTA Y LOS LIDERES DE LOS PARTIDOS TRATARON DE LAS LEYES ECONOMICAS

Anúnciase que el Canciller va al Frente Occidental en plan de activar la campaña

Los franceses han logrado tocar la Línea Siegfried, durante una batalla en que los alemanes respondían al barrage enemigo y atacaban junto a Zweibruecken

HITLER AMENAZA CON REPRESALIAS CONTRA EL BLOQUEO «A LAS MUJERES Y NIÑOS» ALEMANES

«Lanzará—afirma—un reto a Inglaterra para medir el poder de sus aviones con el de la flota británica y activará la campaña en todos los sectores militares»

BERLIN, septiembre 26. (AP).—Adolf Hitler regresó esta noche a Berlín para concentrar sus energías en la guerra del frente occidental mientras su Ministro de Estado hace preparativos para salir para Moscú a fin de discutir las cuestiones políticas que se derivan de la ocupación de Polonia por Alemania y Rusia.

El Fuehrer, ha estado ausente de su Cancillería de Berlín desde que se unió a las tropas en el frente oriental el 9 de septiembre, día en que la Gran Bretaña y Francia declararon la guerra a Alemania.

Los berlineses vieron hoy la bandera personal del Jefe del Estado ondeando sobre su residencia oficial y deducen de ello que la guerra en el frente oriental ha terminado. Ahora se cree que Hitler dedicará su atención a los problemas del Oeste.

La toma de Varsovia parece ser el único problema serio que queda en el Este. Un comunicado de hoy dice que las fuerzas alemanas comenzaron a asaltar la ciudad, después del fracaso de las negociaciones para que se rinda.

Se anuncia oficialmente que el Ministro de Estado, Joachim von Ribbentrop, saldrá mañana para Moscú, a invitación del Gobierno soviético y se cree que durante su estancia en la capital rusa se decidirá si se constituye un Estado polaco independiente, aunque se cree que tal Estado serviría a los patriotas polacos como centro de agitación.

La situación en el frente occidental y en el mar

Se oye con frecuencia decir que la ciencia alemana, acerca de la cual habla con frecuencia Hitler, está a punto de agotarse, en relación con la situación en el frente occidental y el mar y que es casi seguro que muy pronto se invitará a Inglaterra que declare de una manera positiva si desea la guerra o la paz.

Los comunicados de hoy solamente mencionan fuego de artillería en pequeñas operaciones de exploración en el frente occidental.

En los centros oficiales se indica que Alemania no ha reconocido hasta ahora la existencia de un estado de guerra entre ella e Inglaterra y Francia, pero en muchos círculos se espera que la actitud alemana hacia sus rivales del occidente se aclarará pronto.

En los centros informados se dice, aunque no ha podido confirmarse oficialmente, que entre las sugestiones que estudia el Gobierno se halla la de enviar a Inglaterra un ultimatum para que haga la paz o la guerra.

Muchos de los asesores de Hitler, entre ellos el Feld Mariscal Goering, se encuentran en Berlín y se espera que las conferencias de esta noche y de mañana harán alguna luz acerca de lo que puede esperarse en un futuro próximo.

Dícese que Hitler está molesto particularmente por el bloqueo inglés, que considera un ataque a las mujeres y a los niños.

Represalias por la agresión a mujeres y niños alemanes

En relación con ésto se recuerda en los centros oficiales de Berlín que Alemania tiene en sus fuerzas aéreas una arma tan poderosa como la armada inglesa, y que en el caso de que se llegue «a una seria guerra contra las mujeres y los niños» Alemania está en posición de «tomar represalias con las armas de que dispone».

En los círculos militares se observa que la acción en el frente occidental hasta ahora ha sido simplemente irritante, pero que al mismo tiempo presenta una situación que una potencia de primera clase no puede tolerar con dignidad indefinidamente.

Se pone de relieve que en el Oeste Alemania se ha abstenido de tomar la ofensiva. Se habla, sin embargo, de que con Hitler en Berlín es posible que se adopten medidas más enérgicas.

Las autoridades militares alemanas dicen que el frente oriental «ha desaparecido». Varsovia, un pequeño destacamento polaco en la península de Hela y tropas polacas en algunos otros lugares, están todavía resistiendo la presión alemana; pero se consideran como detalles que pueden ser barridos por las tropas que se han dejado para las operaciones de limpieza y policía.

Alemania, mientras tanto, está haciendo uso de más de 500.000 prisioneros polacos como obreros en la industria y en el campo, esptcialmente en la recolección de la cosecha de remolacha azucarera.

Los franceses lograron tocar la línea Siegfried

PARIS, septiembre 26. (AP).—La infantería francesa, avanzando bajo la protección de su artillería, ha tocado a la línea Siegfried en un saliente formado en Hornbach en el frente occidental.

En los centros donde se da la noticia se describe la batalla de la siguiente manera:

Los grandes cañones alemanes contestaron al barrage francés enviando proyectiles a los montes cubiertos de bosques, así como a los barrancos situados al sudeste de la ciudad alemana de Zweibruecken, llamada Deux Punts, por los franceses. Esta ciudad fué el objetivo inmediato del ataque francés en ese sector.

En el cielo, aviones alemanes y franceses entablaban un combate durante el cual se distinguieron los galos a pesar de la superioridad numérica del enemigo.

A pesar de la violenta reacción alemanas, los franceses lograron consolidar el saliente de Hornbach, que es una de las posiciones estratégicas más importantes tomadas por los franceses en el flanco Norte del frente, entre los ríos Rhin y Mosela.

Hornbach se encuentra a poco más de una milla dentro del territorio alemán en el valle del río Horn. Zweibruecken está a cuatro millas más al Norte, al pie de los Vosgos.

El fuego alemán se extiende a doce millas

El comunicado de esta noche, dado por el Cuartel General, muestra que el fuego de los alemanes se extiende desde el sector al sur de Zweibruecken hasta una región paralela al Sur de Firmasens, a 12 millas al Este en el otro lado del saliente de Hornbach.

Por esa área de terreno accidentado se han estado infiltrando los franceses gradualmente. Avanzando desde el llano de Bitche, dicen los despachos militares, se apoderaron de las aldeas de la frontera y ocuparon las crestas de los alrededores de Hornbach, tomaron el pueblo y siguieron hasta Alt Hornbach.

En el extremo oriental del flanco Norte, el comunicado francés dice que un ataque alemán, realizado por sorpresa al amanecer en el valle del río Lauter, fué rechazado. Los despachos agregan que los alemanes intentaron tomar una granja próxima a la aldea de Saint Paul, al Norte de la ciudad fronteriza francesa de Wissemberg, pero fueron rechazados.

Las tropas francesas, después de tres semanas de lucha por los puestos exteriores de la línea Siegfried, se han puesto en contacto con el campo principal de «cajas de píldoras» y trincheras que rodea a Hornbach.

Como indicación de que aumenta la actividad en este sector, se dice en los despachos militares que las compañías de 250 hombres que estaban entrando en acción han sido sustituidas por batallones de mil hombres.

Hace cuatro días que la artillería alemana se mantiene muy activa en el frente occidental

PARIS, sept. 26. (Por Axel de Holstein, corresponsal de la agencia Havas).—Durante todo el martes la artillería alemana no cesó de tronar un momento en el sector central del frente del oeste, que comprende desde el macizo de los Pequeños Vosgos hasta las colinas que descienden sobre la orilla del Blies. La zona, paralela a la frontera que separa la Línea Maginot de la Siegfried, es, desde hace cuatro días, teatro de actividades incesantes por elementos de los dos ejércitos. Se trata principalmente de golpes de mano y de patrullajes continuos que desencadenan, por reacción, el fuego de las armas automáticas instaladas en los puestos y blocaos alemanes, o en las fortificaciones de campaña construidas por los franceses en las posiciones conquistadas.

Mas el sector de Pirmasens es realmente el centro de la furiosa acción de la artillería alemana, que desde el viernes está dando pruebas de una enorme actividad. Se debe observar el hecho de que la región entre Pirmasens y Deux Ponts (Zweibrucken) es la única del frente occidental en la cual hay un obstáculo natural entre los dos sistemas de fortificaciones permanentes, pues desde el Rhin a los Pequeños Vosgos el río Lauter corre entre las posiciones de las dos líneas, excepto en un estrecho sector a unos ocho kilómetros al norte de Wissembourg. Inmediatamente después de esta región comienza el macizo difícil de los Pequeños Vosgos y del Haardt alemán.

Por ello la región entre Pirmasens y Deux Ponts ha sido fortificada con cuidado especial por los ingenieros constructores de la Línea Siegfried.

En la misma región al sur de Saarbrucken y Saarlouis, sobre la orilla izquierda del río Saar, hubo el lunes mucha actividad militar, incluyendo un duelo de las dos artillerías.

Estudia el mando aliado las concentraciones

En los círculos oficiales franceses se indica hoy que la cuestión de las concentraciones alemanas en las regiones fronterizas de Bélgica y Suiza, ha sido objeto de la atención del mando francés. Los reconocimientos aéreos profundos a lo largo del Mosela, casi hasta la región de Aachen (Aquisgrán), así como sobre la margen izquierda del Rhin, sumados a otros informes, permiten saber que los alemanes han reunido grandes refuerzos en toda la Rhinlandia. Parece que, por lo menos parte de esas tropas, proceden del este del Reich. Todas las vías que conducen hacia la Línea Siegfried están estrechamente vigiladas por la aviación francesa.

Trabajan los alemanes en aumentar sus fortificaciones

COPENHAGUE, sept. 26. (Havas). El enviado especial del «Politiken» en el frente germano-francés, dice que las tropas del Reich trabajan día y noche para mejorar las fortificaciones entre Merizg, Saarbrucken y Wissembourg.

BATIO EL RECORD MUNDIAL DE ALTURA, PARA HIDROS, EL CORONEL ITALIANO DI MAURO

ROMA, septiembre 26. (Havas.)—El coronel Nicolás Di Mauro batió hoy el record mundial de altura en hidroavión, alcanzando 13,554 metros. La marca anterior había sido hecha por aviadores norte-americanos, y era de 11,«743 metros.

Grave desorden en un Juzgado de la capital villareña

Protestó un sancionado y sus amigos sacaron sus revólvers. Varios heridos

SANTA CLARA, septiembre 26. DIARIO. Habana.—Fuerte escándalo se produjo hoy en el Juzgado Correccional al sancionar el juez a treinta y un cuotas de a un peso cada una a los acusados Rigoberto Diez Aguila y Justo Martínez y a ciento ochenta días de prisión a Carlos Pena. Este último protestó de la sanción impuesta, originándose un «corre corre» entre los que habían concurrido al Juzgado, empuñando algunos los revólvers que llevaban a la cintura y resultando varios heridos, entre ellos Marcos Pineda Obregón, grave.

Las medidas adoptadas por el Presidente de la Audiencia, doctor Córdova, tendientes a evitar que penetren en el edificio de ese tribunal personas indeseables deben ampliarse al Juzgado Correccional, prohibiéndose también que entren armas, con excepción de la fuerza pública. Precisamente, a virtud del accidente a que aludimos al comienzo, se recordaba que recientemente fué muerto en el Juzgado de Instrucción un testigo en los momentos en que declaraba, y en otra ocasión dispararon contra un Juez. Esa medida de que hablamos, terminaría con situaciones difíciles como las que hemos presenciado. A. MACHADO. Corresponsal.

SUECIA NO DESISTIRA DE CONTINUAR SUS ENVIOS DE MADERA A INGLATERRA

LONDRES, septimbre 26. (Havas). La Legación sueca en Londres ha desmentido que el Gobierno de Estokolmo haya suspendido los envíos de cargamentos de celulosa, pulpa de madera, con destino a Inglaterra, en vista de los recientes torpedos de buques con bandera de Suecia, por submarinos alemanes. Todos los rumores en ese sentido no tienen fundamento, dice la Legación.

Más vuelos de la aviación inglesa sobre Alemania

LONDRES, sept. 26. (Havas).—La aviación británica realizó el lunes por la noche vuelos de reconocimiento sobre el frente franco-alemán y el territorio del Reich. Desde el principio de la guerra los aviones ingleses han arrojado sobre Alemania 18 millones de hojas de propaganda. Los vuelos sirven al mismo tiempo de entrenamiento a los pilotos.

NADA NUEVO RELATIVO AL PROBLEMA DEL AZUCAR, HA DECLARADO CORDELL HULL

WASHINGTON, sept. 26. (AP).—El secretario de Estado, Cordell Hull, dijo hoy que no ha habido nada nuevo en relación con la situación azucarera.

Preguntado acerca de las declaraciones hechas por los senadores del Oeste, que se oponen a la reducción de los aranceles al azúcar cubano, Hull contestó diciendo que «el asunto es viejo».

Semejanza entre las declaraciones de Hull y del Papa

El **Osservatore Romano** las expone, y hace resaltar los términos de unas y de otras

CIUDAD VATICANA, sept. 26. (Havas).—El periódico «Ossevatore Romano», órgano de la Santa Sede, elogia hoy las declaraciones de Cordell Hull en la Feria de Nueva York, con motivo del Día Panamericano, y encuentra una gran semejanza entre ellas y las hechas por el Papa Pío XII al presentarle recientemente sus cartas credenciales el nuevo embajador de Bélgica. Después de recordar que en esa alocución Su Santidad proclamó que los derechos sagrados de la persona humana y la libertad individual son la base del orden internacional, al igual que el respeto a la religión, la colaboración entre los pueblos, la distribución equitativa de la riqueza, la salvaguardia del honor y de la independencia de las naciones, el respeto a los tratados y a la palabra empeñada, y la decisión de no recurrir a la fuerza, el diario pontificio declara que es imposible no observar la identidad casi absoluta entre las declaraciones de un estadista de una de las naciones más realistas del mundo y los principios enunciados por la más alta autoridad moral de la Tierra.

Este dibujo de Palacios da una idea de lo que es el bloqueo que Inglaterra y Francia están aplicando a la Alemania de Hitler. Son numerosos los productos de que, según creen, Alemania se verá privada por esta acción de sus enemigos. Recuérdese que el comercio exterior de Alemania (importaciones y exportaciones) era de unos 4.000 millones de dólares al año y está casi totalmente extrangulado por el bloqueo. (Véase artículo en la última página).

"Estimo imprudente cuanto provoque resentimientos entre los partidos o en los ideales de la revolución"

Así se expresó el Coronel Batista al referirse al incidente surgido en el mitin liberal celebrado en Camagüey. «Evocar tristes recuerdos equivale a una provocación»

Como es costumbre, los reporters durante su visita de ayer a Palacio que tenía por objeto asistir a la reunión de la cual informamos en la última página.

Luego de los saludos de rigor éstos se acercaron al Jefe del Ejército. Luego de los saludos de rigor éstos solicitaron saber su opinión respecto a ciertos discursos pronunciados en el meeting liberal de la ciudad de Camagüey, en los cuales se hicieron manifestaciones muy poco halagadoras para los conjuntistas y nacionalistas; manifestaciones a las que ripostó en tono enérgico el Presidente del PUN José Enrique Bringuier.

El coronel Batista dijo:

«Es lamentable que ocurran pugnas y desavenencias entre los partidos políticos que apoyan al gobierno. Por mi parte estimo imprudente toda manifestación que provoque resentimientos, no ya de un partido hacia otro partido, sino hacia los ideales revolucionarios que mantiene el pueblo. El Partido Liberal se ha sumado a la Revolución. En sus filas militan hombres de conducta e historial revolucionarios, es decir: renovacionistas. No puede ignorarse que el ideal de la Revolución tiene una profunda raigambre en los sentimientos del pueblo. Evocar tristes recuerdos del pasado equivale a una provocación no sólo a los partidos políticos determinados, sino a la conciencia nacional. La Revolución es para los cubanos templo y altar al que todos nos acercamos devotamente para unirnos y compenetrarnos de la misma doctrina. La Revolución ha significado por su tolerancia y comprensión infinitas. Ha querido cobijar en los pliegues de su bandera a todos los cubanos sin excepción. Cuanto va contra ella va contra nosotros. Las actitudes y las palabras que pretender herir el sentimiento revolucionario se volverán en contra de los mismos que producen esas actitudes o pronuncian esas palabras. En el enfoque de hombres y partidos pueden analizarse doctrinas y posiciones pero sin hacer alusión que despierte la memoria de hechos dolorosamente inolvidables. Todavía hay corazones atribulados y espíritus en luto que dan testimonio de esos hechos. Es necesario comprender que el pueblo está ansioso de cosas nuevas. No es factible enarbolar banderas con hechos pretéritos; ello equivaldría a contradecir a la Revolución, pues la Revolución es ansia de novedad, proyección de mejoramiento.

«La Revolución ha tenido su manto protector y de amparo por encima de todos. Pero pudiera ocurrir que de seguirse el camino de las provocaciones ni el Gobierno ni las autoridades ni nadie podrían evitar la reacción del pueblo contra los imprudentes. Debe advertirse que una cosa es el partido liberal y otra algunos hombres que militan en sus filas. Y repito que ese organismo cuenta con muchos hombres de principios revolucionarios e ideales avancistas. El pasado que la Revolución destruyó no puede regresar. Sería intolerable. El dolor que produjo el pasado vive en muchos corazones todavía. En la conciencia de los hombres de la Revolución no tiene cabida la idea de la vuelta del pretérito ya desterrado. Tal agresión destruiría el sentimiento de los revolucionarios.

«No hubiera querido hablar de este asunto, continuó diciendo el coronel Batista, ni que ustedes me hubieran interrogado acerca de él. Sin embargo me agrada satisfacer su curiosidad respecto a una cuestión de interés nacional. Por lo demás creo que las palabras pronunciadas en la tribuna liberal de Camagüey a que ustedes se refieren, obedecieron a circunstancias propias del enardecimiento oratorio que no se deben interpretar como una actitud de conjunto, sino de reacciones personales.

Un repórter preguntó:

«¿Es posible, coronel, que usted nos informe el motivo de su presencia en la reunión palatina?

—«A ella vengo representando, no a las Fuerzas Armadas, sino a la Revolución, que encarna los ideales públicos.

A propósito de los temas a tratar en la reunión el coronel Batista explico que aun cuando respecto de ellos pudieran existir divergencias de criterios entre él y el señor Presidente, dado el carácter económico de esos asuntos, tales discrepancias no afectarán en modo alguno sus relaciones públicas, políticas y amistosas con el coronel Laredo Bru, «quien, añadió, es un gobernante de amplio concepto patriótico y moral.»

«Yo mantengo ciertos puntos de vista en la forma en que debe desenvolverse el programa renovacionista de la nación. Por eso voy a repetir a ustedes, complaciéndome con ello, las palabras que recientemente pronuncié en la ciudad militar.

—«No acepto ninguna responsabilidad que no esté de acuerdo con mi conducta pública, de todos conocida.»

—«Vengo a esta reunión con el criterio sereno y firme que he mantenido hasta ahora respecto a los problemas económicos y a las leyes que con éstos se relacionan; especialmente con la ley de liquidación de la moratoria hipotecaria.»

No se confirma lo del combate naval en costas noruegas

¿Han tomado las descargas de dinamita en obras de la costa por el cañoneo de los buques?

COPENHAGUE, septiembre 26. (A. P).—La situación frente a la costa de Noruega durante las últimas veinticuatro horas o más, sigue siendo un misterio esta noche, debido a que no hay noticias inglesas, francesas o alemanas confirmando las que han estado circulando acerca de una «batalla naval».

La última acción de que se ha dado cuenta ocurrió entre el mediodía y la 1:40 de la tarde de hoy, frente a Lister Fjord, al sur de Noruega. Los habitantes de esa región dicen que vieron claramente a tres buques de guerra, dos submarinos y otro más pequeño y que oyeron de 30 a 40 disparos, así como el zumbido de los motores de un aeroplano.

Agregan que ocho o diez barcos mercantes navegaban hacia la costa durante la actividad.

El misterio se ha hecho más profundo cuando los periodistas de Farsund, cerca de Lister, interrogados por teléfono desde Copenhague, dijeron que la policía les había prohibido hablar a ningún punto fuera de Noruega.

El Almirantazgo noruego ha publicado una nota oficial diciendo que en las obras que se están efectuando en las islas vecinas se han llevado a cabo explosiones de cargas de dinamita, por lo que supone que de ello haya nacido la confusión.

Una cosa cierta es que la actividad de los submarinos ha sido intensa frente a la costa noruega, donde cinco buques fueron hundidos en los últimos cuatro días.

EL SABADO SALDRA HACIA LA HABANA EL «COLONIAL» CON REPATRIADOS CUBANOS

LISBOA, sept. 26. (Havas).—El vapor portugués «Colonial», fletado por el Gobierno mexicano, zarpará en dirección a la Habana de donde seguirá hacia Veracruz, el próximo sábado 30. Todos los mexicanos y cubanos que van a ser repatriados en ese buque, no han llegado aún a Lisboa.

NO LE FUE ACEPTADA LA RENUNCIA A DOCTOR ABALLI

En una rápida sesión celebrada anoche el claustro de profesores de la Escuela de Medicina acordó no aceptarle la renuncia al decano, Dr. Angel Arturo Aballí.

La sesión se celebró en el anfiteatro del hospital Calixto García.

HASTA MEDIADOS DEL MES DE OCTUBRE NO VOLVERA S. S. PIO XII AL VATICANO

CIUDAD VATICANA, septiembre 26. (Havas).—Generalmente se cree que el Papa Pío prolongará su estada en Castel Gandolfo, su residencia de verano, hasta mediados de octubre. Confirma esta impresión el hecho de que el pontífice haya decidido no volver al Vaticano, hasta que no estén concluídos los trabajos de restauración de sus departamentos particulares.

Hay tranquilidad en la frontera de Rusia y Rumanía

Un corresponsal que estuvo en ella lo informa. Niégase categóricamente en Rumanía

CERNAUTI, Rumania, sept. 26. (Por **Maurice Castagne**, corresponsal de la agencia Havas).—El corresponsal se dirigió hoy a los confines de la Besarabia, pudiendo comprobar por sí mismo que reina la tranquilidad más absoluta en las orillas del Nistru, río que demarca los territorios de Rusia y Rumania. No parece existir tráfico alguno entre las dos zonas. Según informes recogidos en el lugar, los soviéticos construyeron recientemente, cerca de Braha, un aeródromo, sobre el cual los aviones del ejército rojo hacen frecuentes ejercicios. La artillería rusa también hace prácticas de tiro en las inmediaciones del Nistru, escuchándose las detonaciones de sus proyectiles desde el territorio rumano.

Noticias fidedignas dicen que las autoridades soviéticas movilizaron todos los hombres en las poblaciones próximas a la frontera, dedicándolos a trabajos estratégicos locales o alistándolos en las unidades del ejército. Sólo quedan ancianos, mujeres y niños en la región.

Se ha sabido también que las autoridades rojas que se han instalado en Polonia han nombrado alcaldes judíos para varias ciudades importantes, como Lwow, Kolomiya y Tarnopol.

Desmienten en Bukarest la acción militar rusa en la frontera

BUKAREST, Rumania, sept. 26. (Havas).—En los centros oficiales rumanos se desmiente de modo categórico toda acción militar rusa en la frontera rumana. Sobre la línea que hasta ahora separó a Rumania de Polonia, y la cual ha quedado bajo el control de Moscú, se ha establecido un régimen especial, que implica su cierre hasta el fin de las operaciones. En lo que concierne a las relaciones rumano-soviéticas, basta citar lo expresado por el comisario de Estado ruso, Molotoff, al ministro de Rumania en Moscú, en el sentido de que aquéllos se basan en la neutralidad más perfecta.

Se sugiere en Panamá que se dicten medidas para evitar que los fletes y seguros se eleven más de lo debido

No existe acuerdo en cuanto a la «Zona de Seguridad» para impedir las actividades bélicas en las aguas del Continente. Se estudia las nuevas dificultades económicas

PANAMA, septiembre 26. (AP).—La extensión de una proyectada «zona de seguridad» para impedir las actividades beligerantes en aguas americanas, ha creado diferencias de opinión entre las delegaciones que asisten a la conferencia de neutralidad.

Se tiene entendido que tres naciones suramericanas, la Argentina, Brasil y Uruguay, creen que sus marinas de guerra no son suficientes para hacerse cargo de la policía de un sector tan extenso como el propuesto por el Secretario de Estado cubano, señor Campa, en el Atlántico. Esos países son partidarios de que la zona de seguridad esté más próxima a las costas americanas.

Se dice que los Estados Unidos son partidarios de que la zona alcance a las rutas de los barcos que hacen el comercio entre los continentes americanos y que el Perú desea que la zona sea mayor.

Las proposiciones sobre la neutralidad presentadas por Cuba, México Bolivia, Uruguay, Colombia y los Estados Unidos, han sido estudiadas con la idea de fusionarlas en una proposición general que discutirá el pleno de la Conferencia.

Poco antes de terminarse la sesión de hoy, que fué secreta, Sumner Welles, Subsecretario de Estado americano y Jefe de la Delegación de los Estados Unidos, sometió proyectos técnicos referentes a los barcos, aviones y submarinos beligerantes en los puertos neutrales o en territorio neutral.

También tratan las proposiciones de Welles de combatir las actividades subversivas en las naciones neutrales americanas que realicen los ciudadanos de las naciones en guerra.

Las dificultades económicas creadas por la guerra fueron tratadas por el Ministro de Estado del Perú, Enrique Goytisolo, cuando propuso que las naciones más industrializadas del continente americano tomen medidas para estabilizar los precios de los artículos manufacturados destinados a exportarlos a las demás naciones americanas.

También recomendó que los gobiernos «dicten, de acuerdo con sus leyes» medidas para impedir que las compañías de vapores y las empresas aseguradoras aumenten los fletes y las primas «en proporción que no esté justificada por el costo especial o el riesgo en las presentes condiciones».

Se ha nombrado una comisión encargada de estudiar los planes de la neutralidad, integrada por Sumner Welles de los Estados Unidos; Campa, de Cuba; Eduardo Hay, de México; Alberto Ostria, de Bolivia; Pedro Manini Ríos, del Uruguay, Enrique Goytisolo, de Perú y Manuel Bianchi, de Chile.

Se espera que la Conferencia acelerará mañana las deliberaciones con motivo de que ha llegado esta noche Leopoldo Melo, Jefe de la Delegación Lucía», mientras Luis Podestá Costa, Lucía», mientras Luis Podesta Costa, delegado argentino, llegó por la tarde en un avión.

En la sesión de la conferencia de esta mañana, los delegados de Perú y Ecuador expresaron deseos de solucionar su disputa de límites. El Ministro de Estado peruano, Goytisolo contestando al discurso que pronunció el sábado el Ministro de Estado ecuatoriano Julio Tobar Donoso, leyó una nota en la que hace constar que su país desea resolver la controversia.

Después de la conferencia de esta mañana se dió un comunicado a la prensa en que se dice que se estudiaron cinco declaraciones de neutralidad y que se designaron comisiones sobre preservación de la paz y cuestiones económicas encargadas de coordinar las proposiciones para ser presentadas a las sesiones plenarias.

El Ministro de Estado colombiano Luis López de Mesa, sometió una proposición apoyando las declaraciones de solidaridad y neutralidad presentadas por las demás naciones e invitó a las repúblicas de América a que hagan votos fervientes por la cesación del deplorable estado de guerra que existe entre algunos países de Europa, con grave peligro para los más caros intereses espirituales, morales y económicos de la humanidad y para el nuevo reinado de la paz en el mundo sobre bases esenciales de justicia y derecho». También recomendó que se reafirme la solidaridad de América, pero declaró que las proposiciones sobre política inter-americana no deben indicar «intenciones egoistas de aislamiento sino un bien inspirado y alto espíritu de cooperación con los pueblos y naciones de los demás continentes».

Pidió que se hagan esfuerzos para «mantener y reforzar la paz y la armonía entre las naciones del continente americano».

VEASE información complementaria en la página DOS

EXIJA el Suplemento en ROTOGRABADO con esta EDICION

Desmintió el Dr. Laredo, en forma original, la noticia radiada sobre su renuncia

Hablaron ampliamente el Jefe del Estado, los Jefes de Partidos y el Coronel Batista sobre las distintas leyes económicas, durante extensa reunión celebrada en Palacio

EN LA NOTA OFICIAL SE CONSIGNA QUE IMPERO EN LA IMPORTANTE ASAMBLEA UN TONO CORDIAL

Existe la impresión de que el Senado modificará, pero no en sus aspectos sustanciales, la ley de impuestos; y la ley de moratoria se aprobará, votando leyes complementarias

Según anunció DIARIO DE LA MARINA, tuvo efecto ayer por la tarde en Palacio una importante reunión para asuntos económicos a la que concurrieron el señor Presidente de la República, coronel Federico Laredo Bru, el Jefe del Ejército ,coronel Fulgencio Batista, los líderes de los comités parlamentarios de la mayoría y los jefes de los partidos políticos gubernamentales.

Los invitados comenzaron a llegar a la mansión palatina momentos antes de las cuatro.

Concurrentes:

La asamblea se reunió en el salón de recepciones.

En torno a la mesa tomaron asiento con el Presidente de la República y el Jefe del Ejército, el vice-presidente del Senado Octavio Pedraza, el presidente de la Cámara de Representantes Marcelino Garriga, los senadores Luis Caíñas, José M. Casanova, Carlos Saladrigas, Ambrosio Casabuena, Manuel Capestany, Alfredo Hornedo y Ramón Collado, los representantes Juan Mendieta, Marino López Blanco, Francisco Lore Bertot, Joaquín Pedraza, Felipe Jay, Elías Olivella, Antonio Martínez Fraga, Mariano Lora, J. García Montesinos, Antonio Duarte y Eduardo Suárez Rivas; el presidente del partido Unión Nacionalista, José Enrique Bringuier, del Comunsta Blas Roca, de Unión Revolucionaria Juan Marinello y Sergio Carbó del partido Revolucionario Cubano.

El Coronel Batista

Cerca de las cuatro y media hizo su entrada en Palacio el coronel Batista siendo recibido por el Jefe de la Casa Militar del Presidente, capitán Manuel Maymir.

En nombre del Primer Mandatario le dió la bienvenida el Secretario de la Presidencia Enrique Alonso Pujol.

La reunión

A las cinco comenzó la asamblea, terminando a las once de la noche.

Un receso

Después de las nueve, los asambleistas acordaron un receso de diez minutos, al cabo de los cuales fué reanudada.

Asuntos tratados

Algunos de los asistentes a la sesión informaron a los repórters que los asuntos puestos sobre la mesa y objeto de tratamiento eran los siguientes:

—Ley de liquidación de las moratorias hipotecarias, cuya totalidad ha sido aprobada por la Cámara de Representantes, quedando por discutir y votar su articulado.

—Ley disponiendo el pago de las Obligaciones Oro, pendiente de debates en el Senado.

—Ley de Impuestos, ya aprobada por la Cámara y pendiente de la discusión senatorial.

El Presidente de la República y el Jefe del Ejército

Terminada la reunión salieron juntos del salón de recepciones donde aquélla había tenido efecto, el Presidente de la República, coronel Laredo Bru y el Jefe del Ejército, coronel Fulgencio Batista.

Iban charlando sonrientes y cordiales cuando los reporters se acercaron a ambos.

—¿Qué podemos agregar a la nota oficial de la reunión?

El coronel Batista respondió:

—Ni una sola palabra más. En ella se consigna todo cuando fué considerado en la sesión. Asuntos económicos, según se dice en la nota.

El coronel Laredo Bru añadió:

—Los acontecimientos, en su palpable realidad dirán todo lo demás.

Rumor desmentido

Un repórter dijo:

—Señor Presidente, algunas estaciones de radio dieron esta noche la noticia, con la consiguiente alarma pública, que usted había presentado la renuncia de su cargo...

—Nunca desmientan nada. Dejen que los hechos se produzcan. Aquí tienen el ejemplo: mi presencia en Palacio.

La nota oficial

El señor Octavio Pedraza, vicepresidente del Senado, hizo entrega a los repórters de la siguiente nota:

«Reunidos los líderes de los Partidos Libera, Unión Nacionalista y Conjunto Nacional Democrático, en el Senado y la Cámara de Representantes, y los jefes de esos mismos Partidos y de los Partidos Comunista, Unión Revolucionaria y Nacional Revolucionario, con el señor Presidente de la República y el coronel Fulgencio Batista, con objeto de oír la opinión de los distintos partidos en relación con las leyes económicas pendientes de aprobación en ambos Cuerpos Coegisladores y armonizar las diferencias que existen respecto de las mismas, los reunidos, después de una extensa discusión, mantenida en todos momentos en el plano más cordial, llegaron a un acuerdo que, coordinando la sdiferencias de opiniones permite la rápida aprobación de dichas leyes.»

Otros asistentes

A la reunión asistieron también los congresistas Gustavo Gutiérrez y Eliseo Gómez Gómez y Matías de la Fuente.

Debates en torno a tres leyes

Según decimos en los comienzos, as cuestiones debatidas en la reunión fueron las leyes de Liquidación de las moratorias hipotecarias, pago de las obligaciones oro y creación de impuestos.

A propósito del pago de las obligaciones oro se acordó discutirla y aprobarla en el Senado inmediatamente después que se encuentren en la Habana los senadores mayoritarios en número suficiente para integrar el quórum reglamentario que exige una ley de esa naturaleza. La Cámara la ratificará en seguida.

Respecto a los impuestos, ya aprobados por la Cámara, se consideró la posibilidad de que el Senado, donde actualmente se encluentran, les introduzca algunas modificaciones que no alterarán lo fundamental del proyecto.

En tal virtud volverá el proyecto a la Cámara para que conozca y ratifique o rectifique las modificaciones.

La reunión convino en que siendo la ley de tributos una recomendación del Gobierno, que en ella ha demostrado el mayor interés, no sufrirá reformas sustanciales.

En lo que se refiere a la liquidación de la moratoria existe la impresión de que, la Cámara, en una sesión que celebrará probablemente mañana jueves o el viernes, será aprobada en sus artículos, sin enmienda alguna. Las modificaciones se harán posteriormente y en virtud de leyes complementarias.

Se asegura que tal es la fórmula a que se llegó en la reunión para facilitar la aprobación de la ley.

El comandante Govea y los infundios por radio

Estuvo anoche en Palacio mientras tenía lugar la reunión, el comandante Juan Govea, director general de Radio.

La presencia del señor Govea en la mansión palatina fué atribuída a las falsas versiones trasmitidas por algunas estaciones de radio, en las que se afirmaba haber renunciado la presidencia de la República el coronel Laredo Bru

Se tiene entendido que el Gobierno aplicará sanciones a las radioemisoras que divulgaron tal especie.

M.E.C.D. 2016

"LAS NACIONES DE AMERICA HACEN VOTOS PORQUE CESE EL DEPLORABLE ESTADO DE GUERRA DE EUROPA"

ES UNA MOCION PRESENTADA POR LOPEZ MATO, CANCILLER DE LA REPUBLICA COLOMBIANA

Un homenaje en la Escuela «República de Cuba», al doctor Ramiro Guerra y a la señora de López Castro. Hará nuevas declaraciones el Dr. Campa. Concederán voz a los delegados

CIUDAD PANAMA, septiembre 26. (Enviado Especial.)

Entrando a considerar el primer capítulo de su agenda o programa: la neutralidad, la reunión de los Cancilleres de América celebró sesión plenaria privada en el Instituto Nacional de Panamá, sede de la Conferencia, durante la mañana de hoy.

Inició esta jornada el representante del Perú, doctor Goytizolo, solicitando que se hiciera constar en acta el deseo de su gobierno de llegar a un acuerdo satisfactorio en la cuestión de límites con el Ecuador por las vías legales diplomáticas.

El doctor Donoso, delegado del Ecuador que en su discurso de ayer se había manifestado en parecidos términos agradeció sus cordiales palabras y solicitó la cooperación de los demás pueblos de América a tan noble empeño.

Entonces el doctor Miguel A. Campa, de Cuba, dió lectura a su proyecto de creación de una zona de seguridad americana, mediante dos líneas imaginarias, una del Atlántico, y otra del Pacífico, que anticipamos textualmente en nuestro reporte anterior. El doctor Campa aclaró que se reservaba todo comentario en torno a su iniciativa, por un gesto de cortesía hacia la representación argentina, todavía ausente, y respetando el acuerdo de la Asamblea de no tratar ninguna cuestión de fondo hasta la llegada de los delegados del Plata.

López Mata, de Colombia, lee a su vez una ponencia concebida en los siguientes técnicos: «Las naciones de América, representadas en esta conferencia, declaran:

Primero:—Que formulan votos fervientes porque cese el deplorable estado de guerra que hoy existe entre algunos países de Europa con grave peligro para los más caros intereses espirituales, morales y económicos de la humanidad y porque de nuevo reine en el mundo la paz sobre bases esenciales de justicia y de derecho.

Segundo:—Que mantienen y se afirman las declaraciones de solidaridad entre los pueblos de este Hemisferio, proclamadas en la Conferencia Panamericana de Lima en 1938.

Tercero:—Que se esforzarán con todos los medios espirituales y materiales de que disponen, para mantener y fortalecer la paz y la armonía entre los países de este continente, como requisito indispensable para que puedan desempeñar con eficacia el papel que les corresponde en el proceso histórico universal de la civilización y la cultura.

Cuarto:—Que ciñéndose a los principios universales del Derecho de Gentes y a las convenciones internacionales que tienen celebradas, mantendrán, por todos los medios que de ellos dependan, la neutralidad de América proclamada en el actual conflicto bélico, y

Quinto:—Que estos postulados de política internacional americana son ajenos a todo propósito egoísta de aislamiento, y antes bien se inspiran en un alto espíritu de cooperación con los pueblos y naciones de otros continentes».

El Ministro de Colombia adorna y completa la proposición con un brillantísimo análisis de su contenido y significación. Garay, el Presidente, agradece al Ministro de Relaciones Exteriores de Colombia la exposición donde la galanura de la frase ha estado complementada con la profundidad de los pensamientos.

El general Hay, de México, versó sobre el mismo tema diciendo así: Declaración conjunta de solidaridad continental.

«Las naciones libres de América, reunidas en la Ciudad de Panamá, capital de la República de Panamá, por medio de sus representantes solemnemente investidos por sus gobiernos, de poderes y facultades, solemnemente declaran:

Que las repúblicas americanas se hallan unidas por los vínculos de la tradición democrática que hace a los pueblos de este continente independientes, libres y soberanos, para determinar sus propios destinos.

Asimismo, categóricamente, establecen que es su firme deseo hacer cuanto esté en su poder para coadyuvar en el propósito de estrechar los lazos de solidaridad continental y afirmarlos a tan noble finalidad.

Igualmente declaran su intención de mantener la paz en este continente, en los términos de los compromisos interamericanos solemnes que tienen celebrados y de no quebrantarla en manera alguna.

Las naciones americanas expresan también, su deseo de cooperar en el restablecimiento de la paz del mundo, empleando para ello, los medios consagrados en el Derecho Internacional y por la moral de las naciones.

Igualmente el suscrito expresa que el Gobierno de México ha recibido, por conducto de sus misiones diplomáticas, la adhesión a esta propuesta de los gobiernos de Bolivia, Brasil Chile, Ecuador, Estados Unidos, Cuba y Panamá».

Y al llegar su turno, Manini Ríos, del Uruguay, repitiendo su ponencia de ayer: Neutralidad no quiere decir impasibilidad ante el crimen, propone a la reunión de los Cancilleres esta declaración concreta de humanización de la guerra:

«Los representantes de los gobiernos de América, debidamente investidos, en la reunión consultiva de los ministros de Relaciones Exteriores, que se celebra en Panamá, declaran:

Primero:—No reconocer a los beligerantes en una lucha armada un poder ilimitado en cuanto a la elección y empleo de los medios determinados a perjudicar al enemigo para producirle daños cruelmente innecesarios y, en tal virtud, proscriben:

a).—El bombardeo de ciudades abiertas sea por mar, tierra o aire;

b).— El uso de gases tóxicos u otros medios químicos que produzcan lesiones irreparables o permanentes;

c).—El empleo bélico de líquidos inflamables;

d).—La infección de las aguas o siembra de bacterias;

e).—El empleo de armas de combate que aumentan el sufrimiento de los heridos;

f).—Las medidas de inútil rigor impuestas a las poblaciones civiles.

Segundo:—La necesidad de estudiar, a la luz de los distintos acuerdos, convenciones, reglamentos y declaraciones internacionales, los principios que se han establecido hasta la fecha sobre esta materia, para propiciar un entendimiento de todos los países americanos a fin de aconsejar las susceptibles medidas colectivas que puedan contribuir a una aplicación eficaz de los principios morales y leyes de humanidad».

No ha traído Ostria, de Bolivia, preparados los comentarios correspondientes a la ponencia que va a presentar. Aclara que los reserva para el momento oportuno y también lee una proposición cuya dispositiva parte dice:

Primero:—Declarar la neutralidad general de las naciones americanas, correspondiendo a cada una de ellas reglamentar, con carácter particular y en ejercicio de su propia soberanía, la forma de darle aplicación concreta;

Segundo:—Mantener estrecho contacto para unificar en lo posible la aplicación de esta neutralidad y para asegurarla en defensa de sus derechos elementales.

Cordero Reyes, de Nicaragua, destaca la analogía existente entre las proposiciones de México, Colombia y Bolivia. Propone que se designe un comité que las unifique y que esté compuesto por los propios ponentes de esos países.

Mr. Welles, de Estados Unidos, sugiere que vayan también a esos comités los proyectos de tipo similar que sean presentados después. Garay, el Presidente amplía la proposición más aún: deberá nombrarse un comité que conozca de todos aquellos proyectos sobre neutralidad; otro comité para los proyectos de defensa de la paz continental, y un tercer comité para los proyectos de cooperación económica, que son los tres puntos que integran el programa de la Conferencia. Ello da lugar a un extenso debate. Intervienen Nicaragua, Ecuador, Colombia, Cuba, Uruguay y otros. Ayer se acordó que no habría comisiones. No obstante, acaban por esclarecer que serán subcomités y que todas las facultades queden en poder de la reunión plenaria. Campa, de Cuba, puntualiza: su proyecto difiere de los demás; es una proposición de fondo. (Con las del Uruguay, opinamos nosotros, es la única presentada hasta esta mañana). En último término de una comisión para su iniciativa solicita Campa formar parte de la misma para defender dentro de ella sus puntos de vista sobre la cuestión.

En definitiva, aprueban designar los tres comités. Subcomités, mejor dicho. Garay, el Presidente, es nombrado con la facultad de nombrar dos delegados ajenos a las proposiciones presentadas y que se presenten, para que sirvan de fiel de balanza, con la inclusión interna de sus subcomités que serán integrados por todos los ponentes.

Durante el debate llegó a la conferencia el señor Martins, Pereira, Embajador del Brasil en Washington y delegado ante la reunión consultiva. Se le da la bienvenida. Y se informó que los argentinos llegarían esta noche a las ocho. Hay cierta expectación en torno de los argentinos y sus probables pronunciamientos.

Se concederá voz en las deliberaciones a otros delegados aunque no sean cancilleres

CIUDAD PANAMA, septiembre 26, enviado especial.—En fuentes acreditadas hemos logrado saber que se están celebrando cambios de impresiones tendientes a conceder voz informativa, y, por lo tanto, participación en las deliberaciones, a aquellos plenipotenciarios que no siendo cancilleres o representantes de los cancilleres formen parte de las misiones diplomáticas enviadas por los distintos países de América a la reunión consultiva de Panamá.

De confirmarse nuestras informaciones, como esperamos, podrán intervenir también en los debates de la Conferencia de Panamá Martínez Fraga, López Castro, Núñez Portuondo, Ramiro Guerra y Antonio Bolet Tremoleda, miembros de la delegación cubana.

Homenaje al doctor Ramiro Guerra y la esposa de López Castro

CIUDAD PANAMA, septiembre 26, enviado especial.—El doctor Ramiro Guerra y la señora Coralia de López Castro, esposa del Secretario de Agricultura de Cuba, serán objeto de un homenaje el viernes 11 de los corrientes en la escuela «República de Cuba», cuyas autoridades reconocen en ellos a dos miembros distinguidos de la educación pública cubana. Ofrecerá el acto el señor Ministro de Instrucción Pública de Panamá. Y concurrirán al mismo la colonia cubana en pleno y nuestra delegación a la reunión consultiva de los cancilleres.

Hará nuevas declaraciones el Canciller de Cuba

CIUDAD PANAMA, septiembre 26, enviado especial.—De un momento a otro el doctor Miguel Angel Campa, Secretario de Estado de Cuba y delegado ante la reunión de los Cancilleres de América, formulará ante la Conferencia de Panamá las siguientes declaraciones y que hemos podido obtener de manera exclusiva:

«Nosotros, americanos, no queremos guerra, deseamos mantenernos en paz lejos de la matanza que por desgracia asuela otros Continentes, y esperamos confiados en que la maldad y la codicia no lleguen a tocar a nuestras puertas.

«Pero afirmo que sólo hay un medio capaz de sostener esa política, la neutralidad de nuestros pueblos y la creación de una zona de seguridad en los mares americanos para mantenerla.

«¿Es que no hay precedentes? Pues deben crearse. En algún momento oscuro en la historia de la humanidad el mundo sintió por primera vez benditos afanes de paz y de justicia. Y me figuro que ambos fueron los que decidieron a adoptar principios entonces desconocidos y que, si no son hoy absolutamente respetados por otros países del mundo, América los ha hecho base de las leales y cordiales relaciones que sostiene entre sus pueblos.»

Una proposición de Welles y la segunda del Perú

CIUDAD PANAMA, septiembre 26, enviado especial.—La sesión de la tarde de la Reunión de los Cancilleres comenzó a las cuatro y media. Se aprobó el acta de la sesión de la mañana. Confirmando uno de nuestros mensajes anteriores, se acordó que los delegados que no sean ministros o sus representantes puedan hacer uso de la palabra, reservándose el derecho al voto al jefe de la delegación respectiva. Se dió lectura a la proposición que formuló a nombre de Estados Unidos mister Summer Welles. La que transcribimos de seguida:

Resolución número uno: «Los gobiernos de las repúblicas americanas resuelven:

Que para conservar su condición de neutrales y evitar que sus territorios y aguas territoriales sean utilizadas como bases de operaciones por parte de los beligerantes, exigirán con diligencia que todos los buques y naves aéreas beligerantes, que busquen hospitalidad en zona bajo su jurisdicción y control, respeten plenamente su condición de neutrales y observen sus respectivas leyes y reglamentos y las reglas del Derecho Internacional sobre los derechos y deberes de neutrales a beligerantes; y en el caso de que cualquiera de ellos experimente dificultades en hacer que se observen y respeten sus derechos en este sentido, si así lo solicita, el curso de acción a tono será objeto de consulta entre ellos».

Resolución número dos: «Los gobiernos de las repúblicas americanas resuelven:

Cumplir imparcialmente con sus obligaciones como neutrales para con las naciones beligerantes, aplicar sus leyes y reglamentos sin distinciones, y no permitir el uso de sus territorios, puertos, bahías o radas para el desarrollo de operaciones de beligerantes por cualquiera de las partes contendientes en violación de los principios del Derecho Internacional».

Resolución número tres: «Los gobiernos de las repúblicas americanas resuelven:

Que todo vuelo por parte de cualquier nave aérea de una nación beligerante sobre el territorio de una república americana, o cualquiera de sus posesiones sin obtener de antemano permiso o acuerdo del gobierno de dicha república, excepto en casos de hallarse en peligro comprobado a satisfacción de las autoridades de dicho gobierno, será considerado como una infracción de su neutralidad y de sus leyes.

Resolución número cuatro: «Los gobiernos de las repúblicas americanas resuelven:

Primero.—Que es su firme propósito permanecer neutrales en el conflicto que infelizmente en la actualidad se desarrolla en Europa y que es su determinación que su condición y sus derechos como neutrales sean plenamente respetados y observados por todos los beligerantes y por todas las personas que actúen en nombre, en representación o en interés de los beligerantes.

Segundo.—Que todos los habitantes de sus territorios respetarán esta actitud neutral y se abstendrán de ejecutar cualquier acto que en manera alguna pueda comprometer dicha actitud o propósito.

Tercero.—Que es su propósito impedir que se desarrollen actividades por parte de cualquiera de sus habitantes, tendientes a violar sus leyes, o a usar sus territorios o facilidades con el fin de promover actividades beligerantes, o a emprender en dichos territorios las animosidades despertadas entre los gobiernos y pueblos de los países en guerra, o a crear situaciones que puedan hacer que las repúblicas americanas o cualquiera de ellas se vean envueltas en la guerra.

Cuarto.—Que al dar efecto a la antedicha declaración de propósitos es su determinación evitar que en sus respectivos territorios se alisten personas para servir en las fuerzas militares, navales o aéreas de los beligerantes, se contrate o se induzca a personas para que se alejen de sus playas con el objeto de alistarse o tomar parte en operaciones de beligerantes; se organice cualquier expedición militar, naval o aérea en favor de cualquiera de los beligerantes; se aprovisione, arme o se aumenten las fuerzas o armamentos de cualquier buque o nave para ser empleada en servicio de uno de los beligerantes para realizar o cometer actos de hostilidad contra otro beligerante o sus ciudadanos, súbditos o propiedad; y que los beligerantes usen sus respectivos territorios como bases de operaciones.

Quinto.—Que al llevar a efecto estos propósitos se guiarán por los principios del Derecho Internacional y sus determinaciones de preservar la paz e integridad de las repúblicas americanas y sus instituciones.»

Habla mister Welles. Pide que según lo acordado por la mañana los proyectos que acaba de presentar pasen a los subcomités respectivos. La Presidencia designa a Goitizolo, del Perú, y a Bianchi, de Chile, para formar parte de los subcomités en que los propios ponentes estudiarán las iniciativas presentadas sobre neutralidad, para que como partes no interesadas concilien todas las opiniones. El doctor Goitizolo, del Perú, da lectura a los siguientes proyectos:

Considerando: Que la suspensión de los servicios marítimos de algunas compañías europeas podría tener como consecuencia en el orden económico la de obligar a algunas repúblicas americanas que importaban de los países de Europa parte de los productos manufacturados que les son necesarios, a buscarlos únicamente en los países de este Continente que posean mayor mayor desarrollo industrial; que el alza exagerada de los productos de esa naturaleza podría obstaculizar y retardar el progreso económico de las naciones americanas que requieren esos materiales para el desenvolvimiento normal de sus actividades;

Resuelven: Solicitar de los gobiernos más industrializados del Continente que dicten medidas tendientes a regularizar los precios de los artículos manufacturados asignados a la exportación hacia los países americanos.

Segunda proposición del Perú:

Considerando: Que el actual conflicto europeo y la suspensión del tráfico marítimo de algunas compañías intercontinentales pueden tener por consecuencia un alza en el valor de los fletes y han producido ya un aumento en los premios de seguro de guera;

Que conviene a todos los países de América evitar y detener esa tendencia que encarece los medios de vida de los Estados americanos y rompe su estabilidad comercial;

Que cabe la intervención del Estado ante las empresas de navegación que reciben su protección y ante las de seguro para las cuales podrían dictarse regímenes especiales de beneficio;

Resuelven: Recomendar a los gobiernos de las repúblicas americanas dictar, de conformidad con sus propias legislaciones, las medidas conducentes a evitar que las compañías de navegación que hacen el transporte entre los distintos países del Continente y las compañías de seguros que actúan en sus territorios, eleven sus tarifas o premios en proporciones que no sean justificadas por los gastos especiales o riesgos derivados del actual estado de guerra.»

La sesión terminó a las cinco de la tarde. En el salón quedó reunido el Subcomité de Neutralidad.

La Reunión de los Cancilleres reanudará mañana, como hoy, dos jornadas. Una por la mañana y otra por la tarde.

---

†

E. P. D.

LA SEÑORA

Manuela Coll Vda. de Montiel

HA FALLECIDO

Después de recibir los Santos Sacramentos y la Bendición Apostólica

Y dispuesto su entierro para hoy, miércoles 27 a las 10 a. m., los que suscriben nietos, hermanas, sobrinos y demás familiares y amigos ruegan a sus amistades se sirvan acompañar el cadáver desde la casa Máximo Gómez 45, Guanabacoa, hasta el Cementerio de esa Villa.

Guanabacoa, Septiembre 27 de 1939.

Dulce Ma. y Luis Paganetto y Montiel; Rosa y Matilde Coll, Manuela Ordetx Vda. de Ros, Carmelina Cañedo Vda. de Fortún (ausente); Conchita M. de Graupera, Aníbal Graupera, Dr. Silvio Verdés, Rvdo. Padre Tomás Soloeta.

Postuló anoche la Asamblea Nacional del CND los candidatos villareños al no constituirse la Provincial

La asamblea nacional del CND, tuvo que resolver para que el Partido no quedara sin candidatura de Delegados a la Constituyente en la Provincia de Santa Clara. Se reunió a la hora señalada, por la tarde.

Aprobado un receso hasta las nueve de la noche, desde esa hora hasta media noche estuvieron reunidos los delegados en el Círculo del Partido, en espera de que los dirigentes de la organización, especialmente el Presidente Collado y los que representan el interés en pugna en las Villas, pudiesen participar del acuerdo, ya que hasta esa hora se encontraban en importante reunión en el Palacio Presidencial.

La necesidad de presentar la candidatura en el plazo improrrogable que fija la ley modificativa del Código Electoral, obligó a este organismo central del Partido a decidir sobre la cuestión en que ayer no habían alcanzado las partes interesadas un arreglo satisfactorio.

Mientras un grupo quería hacer respetar su condición de mayoría, y que en tal condición, no se hiciera por partes iguales la selección de quienes han de figurar en la candidatura constituyentista, el otro grupo falló que no existiendo ninguna asamblea válida, nada acredita la existencia de mayorías, debiendo resolverse equitativamente la cuestión.

La superioridad de un grupo debe probarse en la próxima lucha por el control del ejecutivo provincial, ya que han sido anuladas todas las operaciones electorales encaminadas al propósito de su constitución—decían—. En tanto la asamblea nacional con alteza de miras debía concluir la cuestión dando al Partido una candidatura en aquella Provincia.

Así se hizo. Cerca de las doce de la noche se reunió la Asamblea bajo la presidencia del senador Collado. En las secretarías, los señores Jacomino y M. de la Fuente.

Tras una selección de ocho candidatos correspondientes a cada tendencia conjuntista, se sortearon los puestos en que figurarán en la boleta.

Quedó, por consiguiente, integrada la candidatura del Partido en la siguiente forma.

1.—Amado Trinidad.
2.—Roberto Leiva Puente.
3.—Francisco Iznaga.
4.—Juan A. Echeveite.
5.—Angel Pérez de Agreda.
6.—Leonardo Anaya Murillo.
7.—Mariano Lora.
8.—Antonio P. Santiesteban.
9.—Vicente Terrería Tejera.
10.—María Josefa Quirós.
11.—Antonio Martínez Fraga.
12.—Leonardo Delfín.
13.—Onofre Carrillo.
14.—Lorenzo Llodrá Molina.
15.—Amparo Bermúdez.
16.—Máximo Fernández.

Se hizo la designación de los señores Octavio Verdeja, Héctor Pagés y J. E. Olivella, para efectuar la presentación de la candidatura ante la Junta Provincial de Santa Clara.

Renuncia de candidatos

Entre los candidatos que por diversos motivos han renunciado a la postulación como Delegados a la Constituyente, están en la Habana, los doctores Fernando del Busto y senador José Ambrosio Casabuena.

Pasa de nuevo al Juez Especial la causa de Baizán

El Supremo la envió al Dr. Navarrete. Fué absuelto un guardajurado de los FF. CC.

En la tarde de ayer, la Sala de lo Criminal del Tribunal Supremo dictó resolución en el proceso que por los delitos de falsedad, malversación y otros se sigue al Gobernador Provincial de la Habana coronel Celestino Baizán Lobo; en esa resolución la Sala dispone que vuelva la causa al Juzgado Especial para la práctica de nuevas diligencias sumariales, y designa al Magistrado de la Audiencia habanera doctor Juan Manuel Navarrete de Paula como tal Juez Especial, ya que el anterior que había instruído el proceso era el doctor Manuel Cañas, quien se encuentra actuando de Miembro Propietario del Tribunal Superior Electoral; de ahí que el doctor Navarrete de Paula continuará la instrucción del repetido proceso, asistido del Secretario Sr. Ignacio Tamayo y del Oficial señor Aníbal Balbona, instruyendo también el repetido Navarrete, a la vez, otra causa por desobediencia, designado también por la Sala de lo Criminal del Supremo.

En la resolución que nos ocupa hay varios votos particulares: uno del Magistrado doctor Guillermo de Montagú, el que estima que debió dictarse auto de procesamiento; otro del también Magistrado doctor Miguel Angel Rodríguez Morejón, el cual expresa que la causa debió pasar al Fiscal para el trámite de su cargo, pues amnistiado el delito de falsedad, como lo ha sido, se rompió la conexidad sustantiva y procesal con el de malversación por ser aquel un medio de cometer éste, y a cuya amnistía se opuso oportunamente el disidente; y otro del Magistrado doctor José F. Perera, quien estima que debió facultarse al doctor Navarrete o séase al nuevo instructor para que dicte o no auto de procesamiento según lo estime procedente.

Todos los días que restan de este mes puede recibir **Gratis** LOS DOS MAGNIFICOS PERIODICOS,

DIARIO DE LA MARINA

POR LA MAÑANA,

—Y—

AVANCE

POR LA TARDE.

Si ahora se suscribe a estos dos periódicos

LA SUSCRIPCION SOLO CUESTA

$1.50 AL MES

Suscríbase

por los teléfonos:

M-7911, M-7912 y M-7913,

en nuestra Administración, para disfrutar de ese beneficio que le ofrecen los dos periódicos mejor informados y más completos que se editan en Cuba.

Las suscripciones en Provincias pueden solicitarse directamente o por mediación de nuestros Agentes.

NOTAS POLITICAS

Se están ultimando detalles relacionados con el viaje que hará a la provincia oriental, el doctor Ramón Grau San Martín, presidente del Partido Revolucionario Cubano, (Auténtico).

El doctor Grau San Martín hará esta tournée política en avión, fletado especialmente con este objeto, estando el día diez de octubre en Holguín, y el 12 en Santiago de Cuba, donde se celebrarán diversos actos de propaganda.

ACUERDO DEL COMITE DEL CND EN LA CAMARA

Con motivo de las declaraciones publicadas que atañen a la Presidencia del Comité Parlamentario del Conjunto Nacional Democrático, se ha suscrito un acuerdo de ratificación y confianza al Dr. Antonio Martínez Fraga que suscriben los siguientes miembros de ese organismo cameral:

(f) Eugenio Rodríguez Cartas, Ricardo Escasena, María Antonia Quintana, Walfredo Rodríguez, Fidel Pino, Fidel Barreto, María Caro de Chacón, Héctor Pagés Cantón, Mariano Lora, Eduardo Radelat, Ramón Ochoa, Juan O-Nagthen, Emilio Luaces, Francisco Rabassa, José Elías Olivella, Silvano Herrera, Antonio Duarte, M. G. Pedroso, Agustín T. Díaz, J. M. Reposo, Luis Fernández Roque, Jerónimo M. Estévez A. Beguiristain, Manuel Pérez Galán, Miguel Xiques, Leandro Cejas, Juan J. Arrúe, M. Fernández León, J. Cardet, A. Meneses, Octavio Campos, Alfredo Jacomino, Guillermo Iglesias, Abelardo Ruiz, Fermín Martínez Fraga, Francisco Cancañón, Benito Remedios, Angel Pardo Jiménez José Jacinto Trasancos, Matías de la Fuente.

Así consta de la nota que ayer se entregó a los repórters en la Cámara.

CITADA LA PROVINCIAL DE MATANZAS

Para cumplir lo dispuesto en los artículos 63 y 64 de los estatutos del Partido y cubrir las vacantes ocurridas en las candidaturas de Delegados a la Convención Constituyente, designando a la vez las personas que deberán presentar el certificado suplementario, ha sido convocada la asamblea provincial Liberal, de Matanzas.

La junta deberá tener efecto a la una de la tarde del día 28 en Independencia 8, círculo liberal en aquella Ciudad.

Suscribe la convocatoria el Presidente del Ejecutivo Nacional.

Cambios de candidatos en el PUN Matancero

Ha presentado su renuncia como candidato a la Convención Constituyente por el Partido Unión Nacionalista en la provincia de Matanzas, el señor Rafael Cambó, quien informó lo hacia en beneficio de la política nacionalista de la región yumurina.

El próximo jueves se reunirá el organismo correspondiente a los efectos de designar el sustituto del señor Cambó.

Podemos informar que el doctor Agustín Cerice, político punista de aquella provincia, ocupará la vacante producida en la candidatura matancera.

Liberales del Príncipe

Los liberales del barrio del Príncipe se reunirán el próximo viernes, a las nueve de la noche, en Carlos III 1109.

Tiene por finalidad esta junta, acordar detalles de propaganda para la presente campaña política.

El 10 de Octubre

Continúan los preparativos para la fiesta política que celebrará el Partido ABC, el próximo 10 de octubre en el Teatro Nacional.

En la tarde de ayer se reunieron los organizadores de este acto, para conocer de las últimas gestiones verificadas.

En Santo Cristo

Ha quedado constituída la «Avanzada Auténtica», organización del barrio de Santo Cristo, que defenderá la candidatura para la Constituyente del doctor Rodolfo Méndez Peñate.

Es su presidente el señor Francisco Castellón, quien ha iniciado una campaña con esa finalidad.

Mujeres Nacionalistas

Fué elegida la nueva directiva de las «Mujeres Nacionalistas», acto en el que intervinieron delegadas de los barrios habaneros.

Resultó electa presidente Georgina Blanco, ocupando las secretarías María Socarrás y Petra Vega.

TRIANGULO REALISTA

Tomó posesión el comité ejecutivo del Triángulo Realista del barrio de Santo Angel.

Estuvieron presentes elementos del PNR, en los barrios de San Francisco, Arroyo Naranjo, Villanueva y San Juan de Dios.

COMISION AUTENTICA

Los integrantes de la Comisión Nacional de Asuntos Sociales del Partido Revolucionario Cubano (Auténtico), se reunirán en el Liceo Auténtico, de Reina y Gervasio, el próximo viernes a las ocho de la noche.

Se aprobarán los planes de trabajo así como se discutirán asuntos generales.

FIESTA EN JARUCO

El Partido Demócrata Republicano celebrará una concentración en Jaruco el próximo domingo, a las tres de la tarde.

Asistirán los dirigentes del Partido a esta fiesta política. En el Parque Martí de aquella localidad se efectuará un mitin en el que harán uso de la palabra oradores del PDR.

Actúa en la organización de estos actos el señor Roberto Rodríguez presidente del comité ejecutivo en aquella localidad.

La «Hermandad Liberal Nacional», que preside el señor Clemente Acosta, celebró sesión para tomar acuerdos relacionados con la presente campaña constituyentista.

Auspiciado por el coronel Batista se inicia un concurso literario en torno a la fecha del Cuatro de Septiembre

La Revista Oficial del Ejército Constitucional organiza este concurso al que solamente podrán concurrir miembros pertenecientes a nuestras Fuerzas Armadas o a la Reserva

La revista del Ejército Constitucional, que es órgano oficial de esa institución armada, deseosa de contribuir al conocimietno de la realidad cubana y a la interpretación fiel de su proceso histórico, ha abierto un concurso entre los miembros de las Fuerzas Armadas de la República.

A continuación ofrecemos las bases del Concurso que se inicia por inspiración del Jefe del Ejército Constitucional:

Bases del concurso

Los temas que han de ser tratados conjuntamente en cada trabajo son los siguientes.

Interpretación histórico-filosófica del 4 de septiembre y su significado

Un ejército al servicio del pueblo.

Actitud de la mujer frente al sentido septembrista de la vida.

El niño como origen ciudadano y fundamento del hombre.

El Ejército Constitucional de Cuba como elemento de integridad nacional

Sentido nacionalista, político, económico y social del 4 de septiembre.

Los trabajos no deberán pasar de cien cuartillas escritas a máquina a dos espacios, ni tener una extensión menor de veinte cuartillas.

Los premios para los vencedores deeste Concurso serán los siguientes:

Un primer premio consistente en quinientos pesos en moneda cubana y medalla de oro.

Un segundo premio, consistente en doscientos pesos moneda cubana y medalla de plata.

Un tercer premio consistente en cien pesos moneda cubana y medalla de bronce.

Diplomas de honor para los trabajos que a juicio del jurado merezcan tal distinción.

En caso de declararse desiertos los premios segundo y tercero, el Jurado se reserva el derecho de distribuir su importe en varios premios para otros concursantes que a su juicio lo merezcan.

Los trabajos deberán enviarse con pseudónimo y lema bajo sobre lacrado; y en sobre aparte (dentro del mismo) el nombre del concursante y (fuero del mismo) el lema y pseudónimo, y dirigirse al señor Director de la Revista «El Ejército Constitucional», (Para el Concurso Literario de la Revista), Negociado de Prensa y Radio. Ciudad Militar.

Los trabajos comenzarán a recibirse el primero de noviembre de 1939 y el período de admisión quedará cerrado el 24 de febrero de 1940.

El Jurado estará integrado por:

El Director de la Revista «El Ejército Constitucional» que fungirá de Presidente.

El Jefe de la Sección de Cultura del Ejército Constitucional, que fungirá de vice presidente.

El Jefe del Negociado de Prensa y Radio del Ejército Constitucional, que fungirá de Secretario, sin voz ni voto.

Un Delegado del Consejo Corporativo de Educación, Sanidad y Beneficencia.

Un Delegado del Negociado de Prensa y Radio del Ejército Constitucional.

Un Delegado de la Sección Literaria de la Estación CMZ y COX del Ejército Constitucional.

Esta circular será leída durante cinco días en las listas de diana y retreta y fijada en las tablillas de órdenes de los Puesto Militares, para su mayor difusión.

Han autorizado este concurso el coronel Fulgencio Batista, jefe del Ejército Consitucional y el coronel Auxiliar Jefe de la Ayudantía General, Julio Velasco.

Programa de Radio del Ejército

Programa que ofrecen hoy miércoles las Estaciones del Cuerpo de Cultura del Ejército Constitucional.

Frecuencia de día 920 kc y 6390kc.

Frecuencia de noche: 920 kc y 4290 kc.

6.00 p. m. Apertura.
6.01 p. m. Noticias.
6.10 p. m. Música Pan-americana.
6.30 p. m. Solos instrumentales.
6.45 p. m. Antología cubana. Actualidad literaria.
7.00 p. m. Orquesta sinfónica de la CMZ. Director Alberto Bolet. Solista: Carmita Burguette, Soprano. 1. Obertura de la ópera Oberón. Weber. 2. Un bel dì vedremo de Madame Butterfly, Puccini. Carmita Burgette, Soprano y Orquesta. 3. Ballet suite Cssé-noisolte. Tchaikousky. aa) Danza del Hada. b) Danza árabe. c) Danza rusa. d) Danza china. e) Danza de los mirlitones. Orquesta. 4. Romanza de María la O. Lecuona. Carmita Burguette, soprano y orquesta. 5. Intermezzo de Areusky, orquesta. 6. Indian Love Call. Carmita Burguette, soprano y orquesta. Prinl. 7. Serenata española. Arensky. 8. Si me vieran volver los ailes. Hahn. Carmita Burguete, soprano y orquesta. 9. a) Barcarola de «Los cuentos de Hoffman». b) Intermezzo sinfónico de Caballería Rusticana. 10. Son guajira. Lecuona. 11. Retozona. Danza cubana. Anckerman.

8.00 p. m. «Un conductor de multitudes». Conferencias.

8.15 p. m. Grandes obras musicales.

9.00 p. m. Viajes imaginarios «Versalles» (Sketch).

9.30 p. m. Música de órgano.

10.00 p. m. Cierre de la Estación.

Música: Alberto Bolet. «Un conductor de multitudes». R. Suárez Solís. Viajes imaginarios «Versalles». A. Carpentier.

Las pensiones no podrán pasar de $200.00 al mes

Nadie podrá recibir retiro si disfruta de otro ingreso personal. Proyecto de ley

El representante Gustavo Gutiérrez ha presentado a la Cámara la siguiente proposición de ley:

La jubilación con el derecho a percibir una pensión del Estado es la forma elemental del seguro social contra las contingencias de la vida; pero la liberalidad con que la legislación vigente en nuestro país permite acogerse a sus beneficios a personas que tienen otros medios de subsistencia, está arruinando las cajas de retiro, en beneficio de personas con recursos económicos y en perjuicio de los verdaderos trabajadores intelectuales y manuales.

Es inútil toda la legislación que pretenda allegar recursos para sufragar cuantiosas pensiones a individuos que en algunos casos se encuentran en posesión de bienes de fortuna.

Parece, por consiguiente, más prudente y lógico, evitar que se desnaturalice el carácter eminentemente social del retiro en su finalidad fundamental de evitar la miseria y la preocupación a los que han trabajado durante muchos años, con la prohibición absoluta de percibir pensiones a los que tienen medios de fortuna, y que el límite de las pensiones no exceda de determinada cantidad.

En tal virtud los Representantes que suscriben tienen el honor de someter a la consideración y aprobación de la Cámara la siguiente:

Artículo 1.—Nadie que perciba sueldo del Estado, la Provincia, el Municipio o de particulares o que tenga ingresos personales por actividades profesionales, comerciales, agrícolas, industriales o por cualquiera otra ocupación lucrativa, o por rentas, tendrá derecho a percibir pensión alguna con cargo al Fondo de Jubilados y Pensionados del Retiro Civil.

Artículo 2.—Ninguna persona podrá en ningún caso ni por ningún concepto cobrar más de $200.00 mensuales en concepto de pensión o retiro, aunque leyes especiales hayan permitido la simultaneidad o acumulación de pensiones.

Artículo 3.—Se derogan las leyes, decretos-leyes, decretos, reglamentos y cuantas disposiciones legislativas o gubernativas se opongan al cumplimiento de la presente ley.

RAUL A. MASVIDAL

PRESIDENTE DE JUNTA MUNICIPAL ELECTORAL

CODIGO ELECTORAL ANOTADO

(CON LAS MODIFICACIONES ESTABLECIDAS POR LA LEY DE 25 DE MAYO DE 1939. ACUERDOS, REGLAS E INSTRUCCIONES DICTADAS POR EL TRIBUNAL SUPERIOR ELECTORAL Y LA EXTINGUIDA JUNTA CENTRAL ELECTORAL; ACUERDOS DE LA SALA DE GOBIERNO DEL TRIBUNAL SUPREMO, JURISPRUDENCIA ELECTORAL Y MODELOS; AL PIE DEL ARTICULO CORRESPONDIENTE.)

PRECIO: RUSTICA $3.00

DE VENTA EN LAS LIBRERIAS CERVANTES" "MODERNA POESIA"

CULTURAL, S. A.

HABANA

Falló gran número de apelaciones el T.S.E.

El Tribunal Superior Electoral, hizo públicos ayer los siguientes fallos resolviendo apelaciones planteadas:

Sin lugar la apelación contra la resolución de la Junta Provincial Electoral de Santa Clara que rechazó el certificado de candidatura de delegados a la Convención Constituyente presentado por el Partido Conjunto Nacional Democrático, tendencia del Dr. Antonio Martínez Fraga; con este fallo queda confirmada la no admisión de dicho certificado de candidatura.

Con lugar la reclamación contra la asamblea municipal liberal de Cárdenas; con lugar, también, una reclamación contra la asamblea provincial villareña del Conjunto Nacional Democrático; con lugar, igualmente, una reclamación más contra la misma asamblea provincial.

Sin lugar la reclamación contra la asamblea provincial liberal de Matanzas en cuanto a los delegados a la asamblea constituyente; con lugar la Conjuntista de Cienfuegos; y con lugar las siguientes, también: la liberal de Martí, provincia de Matanzas; la del mismo partido en Victoria de las Tunas; y las del propio partido en Marianao, formulando voto particular en este último asunto el Magistrado Dr. Ricardo R. Duval.

No tiene facultades la Junta

Se dijo a la Municipal de San Antonio de los Baños que la misma no tiene facultades para revocar acuerdos designando personal de mesas y cuyos nombramientos en su caso pueden ser recurridos ante la Provincial y aprobados por ésta y tienen que surtir su efecto sin perjuicio de las nuevas disposiciones de la ley de 22 del actual.

Los partidos Popular y Agrario

Se circuló por telégrafo a las Juntas Provinciales y Municipales, que a virtud de lo dispuesto en la primera disposición transitoria de la ley de 22 del actual, los partidos Popular Cubano y Agrario Nacional p

VERIFICA EL SECRETARIO DE COMERCIO LA COMPOSICION TECNICA DE LOS PRECIOS FIJADOS A LOS ALIMENTOS

$1.200,000 DE AUMENTO EN SUS PRESUPUESTOS, REQUIERE LA SECRETARIA DE EDUCACION

SE TRATA DE EQUIPARAR LOS SUELDOS REAJUSTADOS CON LOS DE OTROS DEPARTAMENTOS

El día 9 comenzarán las clases en la Escuela Normal de La Habana. Continúan los exámenes de aspirantes a ingreso. Solicitaron 32 plazas más para la Normal de Kindergarten

Un millón doscientos mil pesos es necesario aumentar en los nuevos presupuestos de la Secretaría de Educación para atender las necesidades urgentes de la enseñanza.

Entre las mismas figura la adquisición de material, el aumento de sueldo a los maestros y la equiparación de los haberes de los empleados y funcionarios del departamento, con los de las demás dependencias del Estado.

La Comisión que preside la doctora Juana María Catá, Subsecretaria de Educación, y que viene estudiando minuciosamente las modificaciones, ya está ultimando el anteproyecto de presupuetos.

La doctora Catá declaró ayer que el propósito del doctor Cleto A. Guzmán, Secretario de Educación, que ella venía también calorizando era no solo restablecer los sueldos de los maestros públicos llevándolos a la cifra que tenían antes de la rebaja última, sino aumentarles en total de siete a diez pesos.

También nos manifestó que era propósito del Secretario que en los presupuestos aparecieran las cantidades detalladas en relación con el uso que había de dárseles y no globalmente.

Otro de los deseos que alienta el Secretario es el de que se incluyan en los presupuestos, plazas de profesores para los cursos vocacionales.

La equiparación de los sueldos de los empleados y funcionarios de la Secretaría de Educación, que fueron objeto de un drástico reajuste, se estima una medida de alta justicia.

El día 9 de octubre comenzarán las clases en la Escuela Normal de la Habana

El próximo día nueve de octubre comenzarán las clases en la Escuela Normal para maestros de la Habana. El doctor Manuel Fables, Jefe de la Sección de Enseñanza Superior de la Secretaría de Educación, nos informó ayer que la gran cantidad de alumnos que aspiran a ingresar en la Escuela Normal, donde aún se están celebrando los exámenes, ha hecho imposible iniciar ante el curso.

El doctor Ramón Puig, director de la Escuela Normal de Maestros, que viene desarrollando una hermosa labor, propuso a la Secretaría, a nombre del claustro, la posposición de fecha.

Ya se han celebrado los exámenes de las asignaturas básicas —Gramática y Aritmética— y en el día de hoy continuarán las pruebas, a las ocho de la mañana, con las Ciencias Naturales.

Mañana, jueves, también a las ocho de la mañana, serán los exámenes de Inglés orales, y a las dos p.m. escritos; el viernes, a las ocho de la mañana, los de Anatomía, Fisiología e Higiene, y a las dos de la tarde, los de Educación Física; y finalmente, el próximo lunes, día 8, los exámenes de Trabajos Manuales.

Piden 32 plazas más para la Escuela Normal de Kindergarten

Una comisión de aspirantes a ingresar en la Escuela Normal de Kindergarten de la Habana, visitó ayer la Secretaría de Educación con el propósito de gestionar del Secretario del departamento, doctor Cleto A. Guzmán, el aumento de las plazas de alumnas.

Su objetivo es que se permita cursar estudios a 32 alumnas que han sido aprobadas, pero que no han logrado plazas.

La Junta de Directores

La Junta de Directores de los Institutos estuvo tratando ayer de la forma en que serán sustituídos los profesores de dichos planteles que han obtenido licencia por figurar como candidatos a delegados en las próximas elecciones para constituyentes.

Consideraron también la solicitud de incorporación de veinte colegios privados.

Pagará el Ayuntamiento

El Alcalde de la Habana ha cursado órdenes al Departamento de Contaduría para hacer efectivo el pago de las cantidades destinadas a combustible para el servicio de desayuno escolar.

Así lo ha informado el negociado de Desayuno Escolar, que dirige la señorita Lucía Lavastida, en la Secretaría de Educación el doctor Orosman Viamontes, secretario de la Administración Municipal.

La señorita Lavastida envió una comunicación recientemente reclamando dicho pago.

Un laboratorio de química para el Instituto de Cienfuegos

Inaugurarán en el Instituto de Cienfuegos un laboratorio de Química en breve.

Dicho laboratorio ha sido adquirido por cuestación popular.

Han sido invitados el Secretario de Educación y el Director de la Enseñanza, doctores Cleto Guzmán y Manuel Alcaine, para que asistan al acto.

Se reunirán hoy los inspectores escolares.

A las dos y media de la tarde de hoy habrán de reunirse los inspectores escolares de la provincia de la Habana.

Tendrá lugar la reunión en el local de la Escuela Primaria Superior de la Víbora.

Reorganizarán las escuelas nocturnas de Guanabacoa y Sta. María del Rosario.

Ha sido designado el doctor Duque, inspector escolar del distrito de Guanabacoa, para reorganizar las escuelas nocturnas de dicho distrito y el de Santa María del Rosario.

La Superintendencia Provincial de la Habana lo ha dispuesto así.

El día 2 se abrirá el curso en San Alejandro.

La apertura del curso en la Escuela Nacional de Pintura y Escultura de San Alejandro habrá de celebrarse el próximo día 2 de octubre.

Dicho día se realizará también el acto inaugural del curso en la Escuela Elemental de Artes Plásticas.

Ese mismo día hará entrega de la dirección del plantel el señor Manuel Vega al doctor Valderrama.

Prepara Hacienda el cobro de los nuevos impuestos

Son los que se discuten en el Congreso, de los que se espera inmediato beneficio

Con motivo de la ley que se debate en el Congreso sobre los nuevos tributos para aportar al fisco fondos suficientes con que cubrir las atenciones del Estado, ya han comenzado en la Secretaría de Hacienda los trabajos preparatorios al objeto de llevar a cabo las reformas necesarias en cuanto a la cobranza y fiscalización de los impuestos aludidos.

Los propósitos del doctor Joaquín Ochotorena, secretario de Hacienda, y del señor Eugenio García Guzmán, director general de Rentas e Impuestos son de que las citadas modificaciones estén en vigor lo antes posible. Además, la Dirección General aludida cuenta con un sistema administrativo que puede calificarse de perfecto, y de ahí que está en disposición de comenzar a funcionar inmediatamente después que el proyecto se convierta en ley, y esperan los técnico de Hacienda que en los tres meses que faltan para terminar el año fiscal corriente, se obtengan notables mejoras en las recaudaciones, como resultado de esos nuevos tributos.

Aclarando una noticia

Con motivo de una información publicada por un periódico de esta capital, en la Secretaría de Hacienda se facilitó ayer a la prensa la siguiente nota aclaratoria:

«El secretario de Hacienda, con conocimiento de que por un periódico capitalino se ha publicado erróneamente que el señor Luis Ruga, que sustituyó en el cargo de tesorero de la Zona Fiscal de Oriente, temporalmente, al señor Hivo González, por haber enfermado éste repentinamente, en el desempeño de sus funciones, no había sido afianzado en su gestión conforme lo disponen las leyes del caso, desea aclarar que el citado señor Luis Ruga se encuentra amparado en una póliza de la compañía de fianzas «La Italia», en la cantidad de diez mil pesos, para ocupar cualquier cargo afianzado».

LA CAMARA DE COMERCIO DE CUBA PROTESTA DE QUE LAS ADUANAS EXIJAN ESCRITURA

Consideran inútil y engorrosa la presentación de dichos documentos, por existir ya un registro de importadores. Se benefició el Estado con el primero y tercer premios

AUTORIZAN UN SORTEO EXTRAORDINARIO DE LOTERIA PARA HACER MEJORAS EN EL HOSPITAL DE MAZORRA

La Cámara de Comercio de Cuba ha formulado una protesta en la Dirección General de Aduanas relacionada con la inscripción de sociedades anónimas, en la que declara improcedente el juramento que se exige a los importadores, por la orden número 150 de este año, de que no están constituídos en sociedad anónima.

Dice que es innecesario e improcedente tal juramento pues no lo dispone ninguna legislación; y que sólo es exigible a las compañías o sociedades anónimas justificar su condición por medio de certificado del Registro Mercantil o exhibiendo la escritura con la nota de inscripción, cuyo certificado tendrá seis meses de validez, presentándose en la Secretaría que corresponda.

La Cámara de Comercio dice que debe apelarse a los registros que llevan las aduanas, en las que se encuentran inscriptos los que realizan importaciones. Piden la derogación de las órdenes 123 y 150 por no ser necesarios ni estar amparadas por la ley y reglamento sobre compañías anónimas.

Premios de la Lotería en Hacienda

En el último sorteo de la lotería quedaron en poder de la Renta de Lotería, y, por consecuencia en la Secretaría de Hacienda 3.196 billetes sobrantes, a los cuales han correspondido premios por $121.030.00, incluyéndose entre otros, el primer y tercer premio.

Fiscalización en Aduanas

La Jefatura del Cuerpo de Inspectores del Resguardo ha designado varios inspectores para que fiscalicen las operaciones de las Aduanas de Banes y Antilla.

Sorteo de Lotería

Por decreto presidencial, ha sido autorizado la celebración de un sorteo extraordinario solicitado por la señora Leonor Montes de Laredo y Elisa Godínez de Batista, para los gastos que origine la construcción de un nuevo pabellón en el Hospital de Dementes de Mazorra y adquisición de ropas de cama, útiles de especial empleo en enfermedades mentales y otros que el erario púglico, por ahora, no puede atender.

Barco petrolero

La Dirección del Fondo Especial de Obras Públicas ha dado cuenta a la Secretaría de Hacienda de la próxima llegada del vapor americano «Loida» que traerá un cargamento de petróleo combustible.

PEREGRINACION A LA TUMBA DEL DR. MIGUEL ANGEL AGUIAR

Ayer recibimos la visita en esta Redacción de una comisión numerosa de empleados de Comunicaciones que integraban los señores Gonzalo Barnet, Antonio Linares, José Bruzón, Rosendo Iglesias, Roberto Rodríguez, Ramón Miró, y otros, para informarnos que el próximo día 28, a las 4 de la tarde, como en años anteriores, se efectuará una peregrinación a la tumba que en el Cementerio de Colón guarda los restos del ex representante a la Cámara doctor Miguel Angel Aguiar, por sus amigos, sin distingos políticos, de la Secretaría de Comunicaciones.

A dicho acto, en el cual se depositarán ofrendas florales, los comisionados visitantes invitan a cuantas personas fueron amigas del legislador desaparecido.

Resuelto ya el problema de la Cía. de Jarcia

Mantienen el status de los jornales y salarios sin que se despida a ningún obrero

Actuando el Secretario interino del Trabajo Lcdo. Augusto Salagrigas, con la cooperación del Director General del Trabajo y el Jefe del Negociado de Pactos y Convenios, en las últimas horas de la tarde de ayer pudo resolverse el difícil problema que existía entre la Compañía de Jarcias de Matanzas y el Sindicato Henequenero de aquella ciudad.

El problema era de suma trascendencia, ya que la empresa patronal advertía a sus trabajadores que debido al exceso de producción retenida en los almacenes de Matanzas, como en los de la Habana, y la poca demanda en los mercados, se veía obligada contra sus deseos a despedir a más de trescientos obreros.

Sin embargo, después de tres meses de discusiones en torno al problema, que se agravaba por días, y cuando los obreros pensaban en la imposibilidad de llegar a un entendimiento como lo anhelaba la propia empresa patronal ya que se trataba de una rebaja de obreros y salarios debido al exceso de producción en los almacentes, se ha podido conjurar el conflicto por la actuación que ha desarrollado el Lcdo. Augusto Saladrigas, pues ayer tarde la Compañía de Jarcias de Matanzas, allí representada por su administrador general Mr. Ladmann y por su abogado consultor doctor César Saladrigas accedió a no despedir a ningún oorero y mantener el mismo status de jornales y salarios que hasta ahora ha venido pagando.

Los ogreros, por su parte, ofrecieron a la representación patronal toda clase de ayuda y la más absoluta identificación con la misma, a la cual se muestran altamente agradecidos..

EL GOBIERNO COMPELIDO AL CONTROL DE LOS ARTICULOS DEBIDO A LOS ESPECULADORES

El Dr. Buttari declara que tiene verdadero interés en que las objeciones que se hagan al sistema implantado, sea con argumentos serios y no con palabras sin base y perturbadores

La política económica que viene practicando el Gobierno en materia de fijación de precios a los artículos de primera necesidad—ha declarado reiteradamente el doctor Edgardo Buttari, secretario de Comercio—tiende fundamentalmente a la protección del pueblo consumidor, sin que por ello se dejen de reconocer los legítimos derechos de los elementos capitalistas dedicados al comercio y la industria de esa clase de artículos o productos, y se defiendan al mismo tiempo sus intereses legítimos. El Gobierno ha sido compelido a la implantación de dicha política de control de precios, como una reacción natural del Estado, que así cumple una de sus más altas funciones frente a las maniobras especulativas desatadas al comienzo del conflicto guerrero europeo, que fué tomado como pretexto para el alza indebida de los precios y la ocultación y acaparamiento de los alimentos en distintos casos.

Memorándum del Dr. Buttari

«Las normas establecidas por la Secretaría de Comercio—dice el doctor Buttari—para la fijación de los precios máximos de los artículos de primera necesidad, tienen como base el precio neto del producto en su mercado de origen. Este dato se obtiene directamente por el departamento y se comprueba con las cotizaciones que suministra, bajo certificado, la «Asociación de Agentes Comerciales», así como las cotizaciones de la Lonja del Comercio. Estas comprobaciones reciben una última confirmación con un número de inspecciones que se practican en almacenes de esta plaza y en el interior de la República. El precio del mercado de origen, mediante la adición de gastos y derechos tipados, arroja el costo en almacén-Habana, al cual, a su vez, se le carga el 10 por ciento de utilidad para el almacenista y el 20 por ciento de utilidad para el detallista sobre costo en su establecimiento, obteniéndose así el precio que paga el consumidor, exceptuándose los gastos de operaciones e impuestos no comprendidos en la ley.

Como se desprende, de esta técnica en la composición de los precios en los artículos de primera necesidad que importamos, el precio de consumo no puede ni debe de sufrir otra modificación que aquella que sea impuesta por las fluctuaciones en el mercado de origen. De modo que, cumpliéndose estrictamente estas reglas, se evita de manera radical la especulación en los precios».

Defensa del pueblo, sin afectar negocios legítimos

La política oficial de precios que viene realizando la Secretaría de Comercio, descansa, pues, sobre los datos que más abajo se publican, los cuales, como se puede observar, se fundamentan en elementos de juicio netamente científicos, constituyendo así la más eficiente política—y la única justa que debe desarrollar, en momentos de urgencia, un gobierno que es órgano de un régimen capitalista, encuadrado en un liberalismo económico moderno y flexible—en defensa de los intereses del pueblo consumidor, con toda la prudencia necesaria para no agredir ni afectar los negocios legítimos que mueven la vida comercial del país.

Los argumentos serios, son valiosa cooperación

El doctor Buttari, secretario de Comercio, tiene verdadero interés en que las objeciones que se le puedan o quieran hacer al sistema de la composición de los precios seguido por el departamento, sea con argumentos serios, y considera que ello constituiría una valiosa cooperación siempre estimable, y no con simples palabras sin base material ni científica alguna, de un cariz demagógico y perturbador.

REGRESO AYER LUIS DE POSADA

Otra vez se encuentra entre nosotros, después de unas merecidísimas vacaciones en los Estados Unidos Luis de Posada, nuestro exquisito «croniqueur».

Arribó ayer mismo, procedente de Nueva York, donde descansó varias semanas y tuvo oportunidad de visitar la Feria Mundial.

Vuelve, pues, con renovados bríos, a hacerse cargo de la «Crónica Habanera», la sección en que ha alcanzado numerosos triunfos como noticiero del «tout 1-Havane».

Nuestra **high life,** que lo estima de veras, podrá disfrutar nuevamente de sus reseñas sencillamente hermosas de cuanto significa algo en nuestro mundo elegante.

Durante su ausencia ha sido sustituído a maravilla por Joaquín de Posada, su hermano en la sangre y en el afecto de todos, y otro cronista de **primerísima** línea.

Reciba el querido compañero, con estas frases cordiales, nuestro cálido saludo de bienvenida.

«TEMAS CUBANOS»

Con este título verá la luz un nuevo libro del comandante Luis Rodolfo Miranda, subsecretario de Estado y presidente de la «Unión Calixto García».

Un libro que, como su título lo indica, tratará en su mayor parte de cuestiones patrióticas, con anécdotas de la revolución libertadora, y que comprenderá, además, algunos de los trabajos publicados por el comandante Miranda en el extranjero.

«Temas Cubanos» será el segundo tomo de otro publicado con igual título, y contendrá un aproximado de trescientas páginas.

EL PRECIO DE LAS MEDICINAS

La Cancillería ha dirigido una circular a los funcionarios diplomáticos y consulares, en consonancia con las disposiciones del decreto número 2331, pareciéndoles el envío de una relación mensual que comprenda el precio de las medicinas en los respectivos países de origen.

Presa una criada horas después de cometer un robo

Arrestado un jardinero, al que se acusa de tomar parte en un reciente latrocinio

Ricardo Quijano Buxó, residente en Calzada 607, Vedado, participó en las oficinas de la Policía Secreta, que le habían sustraído del interior de su habitación un solitario de brillantes y de uno de los bolsillos del pantalón que vestía la suma de $10.00, no sospechando de persona determinada. Hechas las investigaciones procedentes por los detectives del Buró de Homicidios de la Secreta José Pereira y Saúl Perera, en pocas horas lograron encaminar la responsabilidad hacia la sirvienta del Sr. Quijano, la cual se nombra Vicenta Quijano, vecina de Pasaje C. Buenavista, la que negó su participación, pero en el registro que se practicó en su domicilio se ocupó la aludida joya, que fué reconocida inmediatamente por el perjudicado. Vicenta expuso entonces, que, en efecto, ella fué la que se apropió de la prenda y el efectivo; fué recluída en la cárcel de mujeres de Guanabacoa, por el término de ley.

En un delito de robo

Ayer, el subinspector de la Secreta Raimundo Aragón, al mando del Buró de Robos, y los mencionados detectives Perera y Pereira, detuvieron a Pedro Delgado Pérez, jardinero, de Pozos Dulces, entre Once y Trece, Vedado, por haber comprobado que tomó participación en el robo de que fué víctima la señora María Irene Martínez, residente en Baños esquina a Trece, Vedado, cuya casa venía "chequeando" desde hacía días, habiendo sido sorprendido por dicha señora días antes tratando de penetrar en su residencia y evitando ser visto. Aragón informó al comandante Menéndez, jefe del Cuerpo, que Delgado ha extinguido penas diversas por el delito de hurto; fué remitido al vivac por el término legal.

NO SE HA PODIDO DETERMINAR QUE MANDULEY PORTARA ARMAS AL SER AGREDIDO POR REXACH

Varios testigos oyeron cuando aquél retó al ex-Comandante para ventilar sus agravios donde quiera que se encontraran. La detención de un grupo pedida por Rexach, causa del reto

Avanzó ayer considerablemente la prueba testifical en el juicio del proceso contra el ex-comandante Antonio Rexach por el homicidio imperfecto de Bernardo Manduley, en 9 de diciembre del pasado año; declararon varios testigos, propuestos, unos por el Fiscal doctor Humberto de Cárdenas, otros, por el acusador particular doctor Manuel Castellanos y otros por el doctor José Agustín Martínez, defensor. Hoy posiblemente sean renunciados muchos testigos y pueda procederse a la práctica de la prueba pericial, que es presentada por el Ministerio Público y por la acusación, ya que la defensa no la presenta.

Los testigos de ayer fueron: teniente de la Policía Nacional Antolín Falcón, quien practicó investigaciones, rindiendo informe al Juzgado, que ratifica ante el tribunal; los disparos hechos por Rexach fueron tres, aunque se ocuparon cuatro plomos, pues una de las cápsulas, que rebotó en el pavimento, se partió en dos; el testigo no investigó sobre los antecedentes del hecho, sino sobre el mismo solamente, pudiendo afirmar que Manduley no llevaba arma alguna; sobre el móvil tampoco fué objeto de su investigación.

Gumersindo Sáenz, sub-inspector de la Policía Judicial, ratifica también su informe, en el que expresa que al parecer el origen lo motivó la detención ordenada por Rexach del grupo que estimó sospechoso, y que estaba junto a su casa de Prado, en cuyo grupo estaba Manduley, el cual, molesto por la actitud del procesado, visitó su casa por dos ocasiones, y en la tercera, acompañado de Gerardo de la Fuente, que fué quien presentó Rexach a Manduley y que, después, actuó de mediador, sostuvieron ambos protagonistas una fuerte discusión, de la que se derivó el reto de Manduley a Rexach, retirándose aquél de la casa en forma violenta y llamándolo por teléfono, posteriormente, repitiendo el reto. Es preguntado el testigo por el acusador, primero, y por el defensor, después, y queda establecido que Manduley es un buen funcionario del Estado, que presta servicios en la Sección de Maternidad de la Secretaría del Trabajo, gozando de la confianza plena de sus jefes, como inspector que es, y dándosele diversas comisiones para la provincia oriental. También queda establecido que Manduley fué un activo revolucionario contra el régimen de Gerardo Machado y que fué condenado a muerte por sus actividades terroristas en Oriente en 1935, indultándosele primero dicha sanción y después amnistiándosele. Sabe también el informante que Rexach, después de disparar contra Manduley por tres ocasiones entregó espontáneamente la pistola al sargento de la Policía de la Secretaría del Trabajo, poniéndose a disposición de las autoridades.

Quedó perfectamente aclarado que Manduley fué al encuentro de Rexach cuando éste transitaba por la acera opuesta a la en que estaba aquél.

Otros dos testigos, Antonio Luis Alonso y Casimiro Hernández, vigilantes de la Policía Nacional, declararon; el primero nada sabe de los hechos, sólo que acudió al oír los disparos, recogiendo a Manduley del pavimento y conduciéndolo al centro de socorro; el segundo afirmó que Manduley no llevaba arma alguna cuando fué agredido por Rexach, ni nadie pudo haberla tomado cuando estaba en el pavimento.

José Romero Nussa, secretario particular del doctor Juan Rodríguez Pintado, Subsecretario de Gobernación y Jefe del Despacho de la Subsecretaría de ese ramo, prestó declaración también; le fué presentado Rexach por un periodista, solicitando aquél que se le expidieran las correspondientes licencias legales para portar armas, que eran un revólver, una pistola y una escopeta de caza; él, en cumplimiento de su deber, le indicó las diligencias que había de hacer, así como que la Secretaría estaba facultada para expedir permisos provisionales mientras se tramitaban las licencias; Rexach deseaba estar dentro de la ley y pagar los correspondientes derechos, y le advirtió al declarante que estaba amenazado política y particularmente en Cuba; las licencias aludidas le fueron expedidas conforme a la ley.

Francisco Roque, otro testigo, expone que estando de servicio en la Tercera Estación de Policía, el señor Rexach dió cuenta de que un grupo de personas sospechosas estaban junto a la puerta de su casa; él dió orden al vigilante de posta para que hiciera comparecer a los señalados a la citada Estación, y aclarado quiénes eran continuaron en libertad, sin más trámites.

Y Segundo Pérez González, el último testigo de ayer; expuso que es empleado del señor Rexach, a quien le fué presentado el señor Manduley por Gerardo de la Fuente, amigo de aquél. Presenció cuando Manduley estuvo en la casa de Rexach por dos ocasiones con ánimo de entrevistarse con su jefe, lográndolo a la tercera ocasión, asistiendo La Fuente a ese acto. El estaba en el departamento contiguo al despacho de Rexach, donde fué la conferencia y aunque no podía percibir lo que hablaran es lo cierto que se desenvolvió en términos violentos y que Manduley salió sumamente molesto y cuando había bajado varios peldaños de la escalera retó a Rexach advirtiéndole que llevara arma porque donde se vieran allí mismo se acometerían; Rexach estaba tranquilo y contestó a Manduley que «estaba a su disposición». Después Manduley llamó por teléfono a Rexach, repitiendo el reto. El testigo afirma que de octubre a diciembre del pasado año, visitaron el establecimiento de modas del señor Rexach numerosos inspectores de las Secretarías de Comercio y Trabajo y también del Ayuntamiento, y que precisamente estaban tres inspectores de Comercio allí, en la sala contigua al lugar de la entrevista, cuando ésta se desarrolló, los cuales vieron la forma violenta en que se retiraba y se expresaba Manduley.

Hoy, a las diez de la mañana, continuará el juicio.

MANTIENEN SU PROTESTA LOS DETALLISTAS DE CAMAGUEY POR LOS PRECIOS FIJADOS

CAMAGUEY, sept. 26.—Con motivo de los distintos problemas planteados al darse cumplimiento a las disposiciones del Gobierno sobre la fijación del precio de los artículos de primera necesidad, se reunieron en asamblea general los socios del Centro de Detallistas y acordaron el nombramiento de una comisión que irá a esa capital para tratar del asunto con el secretario de Gobernación, señor Félix del Prado.

Desde hace tiempo no integran quorum los concejales de este Ayuntamiento, por lo que no pueden celebrarse las sesiones, que son necesarias para resolver varias cuestiones pendientes que son de utilidad para el pueblo.—Hernández, corresponsal.

La Semana del Balance
Y
El Cumplimiento de un Deber

|1| LA OPERACION DEL BALANCE NOS EXIGE EL ALIGERAMIENTO DE MERCANCIAS.

|2| "LA EPOCA" SIGUE VENDIENDO A SUS PRECIOS NORMALES (Y MUCHOS ARTICULOS A PRECIOS MAS BAJOS DE LO NORMAL) A PESAR DEL ALZA EXPERIMENTADA EN TODOS LOS MERCADOS DE ORIGEN.

|3| LA CONVENIENCIA DE COMPRAR CUANTO PUEDAN ES UNA RECOMENDACION SINCERA QUE HACEMOS A TODOS NUESTROS CLIENTES.

|4| CUMPLIENDO EL DEBER QUE NOS EXIGE NUESTRO LEMA DE SER: *LA TIENDA QUE MEJOR SIRVE A SUS CLIENTES*, Y REPLETOS TODOS LOS DEPARTAMENTOS DE MERCANCIA FLAMANTE Y NOVEDOSA, NOS PERMITIMOS ASEGURARLES, QUE LA CONVENIENCIA DE COMPRAR ES EXTRAORDINARIAMENTE VENTAJOSA.

SEÑORAS, CABALLEROS Y NIÑOS: PARA TODOS HAY MILES DE ARTICULOS A PRECIOS DE UNICA OCASION EN ESTA SEMANA DEL BALANCE

"la época"

NEPTUNO Y SAN NICOLAS

La tienda que triunfa porque jamás engaña a sus clientes.

MANTECA PURA DE CERDO

		Por 100 libras
COSTO EN ORIGEN		
Costo de la mercancía		$ 8.00
Flete marítimo	$ 0.82	
Derechos Consulares	0.18	
GASTOS DE IMPORTACION		
Derechos de Aduana	1.51	
GASTOS DE ALMACEN		
Impuesto ¼% Exp. Moneda	0.03	
Depreciación Plata	1.00	
Diferencia del peso en libra	0.13	
GASTOS EN FABRICA		
Jornales	0.50	
Envases	0.65	
Combustible	0.25	
Merma al refinar	0.065	4.935
		$12.93
10% Utilidad Mayorista (incluye 1.1-2.0|0 Imp, y Timbre		1.29
PRECIO VENTA ALMACEN		$14.22
20% Utilidad detallista.		2.84
PRECIO VENTA AL PUBLICO		$17.06

DATOS ESTADISTICOS

Mercancía en tránsito 630.222 libras	Precio promedio $8.00.

MANTECA AMPLIADA

		Costo quintal
MATERIA PRIMA		
Manteca de cerdo	$ 5.72	
Manteca compuesta	3.71	
Jornales	0.09	
Fuerza motriz	0.16	
Envases	0.54	
Otros gastos fábrica	0.34	$10.50
COSTO FABRICACION		
Depreciación plata 10% s| $3.20	0.32	
Impuesto de consumo	0.50	
Gastos venta flete y acarreo	0.29	
Gastos generales y admon	1.23	2.34
		$12.90
Utilidad 6% s| $10.56		0.60
PRECIO VENTA DEL PRODUCTO		$13.50
Utilidad 11% al Detallista		1.50
PRECIO VENTA AL PUBLICO		$15.00

NOTA: Este producto se vende directamente del productor al detallista.

HARINA DE TRIGO BUFFALO

		Sacos de 200 libras
COSTO DE ORIGEN		
Costo de la mercancía C. I. F.		$ 5.50
GASTOS DE IMPORTACION		
Derechos de Aduanas y mejoras de puertos	$ 0.8918	
Retiro Civil	0.01	0.9018
		$ 6.4018
GASTOS EN ALMACEN		
Conducción	0.05	
Descarga y estiva	0.05	
Impuesto 1|2.0|0 exp. Moneda	0.0112	
Comisión Bancaria	0.0045	
Depreciación Plata 12.1|2.0|0	0.6432	
Despacho Aduana	0.00416	0.76304
		$ 7.1648
10% Utilidad mayorsitas s| $6.40		64
		$ 7.80

DATOS ESTADISTICOS

Hay en tránsito 9.662.000 libras de este producto tiene un precio promedio de origen de $5.50 saco de 200 libras.

M.E.C.D. 2016

DIARIO DE LA MARINA

(S. A.)
FUNDADO EN 1832.
(Dirigido hasta 1919 por D. Nicolás Rivero y Muñiz)
DIRECTOR: Dr. JOSE I. RIVERO
ADMINISTRADOR: D. CELSO GONZALEZ
Domicilio Social: PASEO DE MARTI, Número 553.
Agente en N. York: Joshua B. Powers, Ins. 220 East, 42nd. St. New York City.

Editado por la Cía. DIARIO DE LA MARINA (S. A.), cuyo programa consiste «en la defensa de los intereses generales y permanentes de la Nación cubana de los especiales de la Colonia Española establecida en la misma y de la unión y armonía entre los diversos elementos que conviven en el país». Art. 1o de los Estatutos.

TELEFONOS DEL DIARIO

Dirección	M-2856
Administración	M-7911
Suscripciones	M-7911
Quejas	M-7911
Clasificados	M-7915
Jefe Redacción	M-1287
Redacción	M-7913
Sports	M-7914
Ag. Guanabacoa	XO-1584

PRECIOS DE SUSCRIPCION (Y AVANCE)

	Territorio Nacional	Extranjero	Países Fuera del Convenio Postal
Año	$ 15.90	$ 17.00	$ 20.00
Semestre	8.20	9.00	11.00
Trimestre	4.35	5.00	6.00
Mes	1.50	—	—
Dominical Año	—	3.00	7.00

EDITORIALES

El problema monetario sigue sin solución

Una comisión senatorial estudia, en estos momentos, la estabilización de la moneda cubana. Lo primero que ha hecho es recabar de la Secretaría de Hacienda el envío de los datos que se relacionan con la crisis de nuestro signo fiduciario. Los referidos senadores conocerán oficialmente y muy en breve, si se atiende su demanda con la prontitud debida, que la prima que pagamos por el dólar nos cuesta una sangría de millones. En dos años y ocho meses se le han extraído, por tal concepto, al país, más de catorce. Con tal motivo el comercio, la industria y el pueblo no hacen más que demandar la adopción de medidas que devuelvan a nuestra divisa blanca su antiguo crédito. Hace tres meses, cuando se le planteó al Congreso la solución del problema, optó por transferírsela al Ejecutivo, al que dió un amplio voto de confianza. Fué general la creencia de que las Cámaras procedían así, en gracia a la rapidez que se echaba de menos a fin de que quedase resuelta cuanto antes cuestión tan importante y tan ligada a la economía de la República. Pero el Ejecutivo, no obstante sus reiteradas promesas de que elevaría el valor del peso, nada ha hecho en definitiva. Recuérdese que el pánico monetario —la baja violenta de nuestra divisa—fué en el mes de julio último. Está a punto de expirar el mes de septiembre y nuestro signo persiste devaluado. Seguimos a merced de una moneda inestable, aunque contamos con un Instituto de Estabilización de la Moneda. Las providencias acordadas siempre han sido tímidas. Modestos ensayos sin eficacia alguna, excepto para el Fisco. Es notorio que con el canje forzoso de un porcentaje del producto de la exportación en dólares, el Estado se evita tener que salir al mercado a comprar con prima moneda de los Estados Unidos para cumplir sus compromisos internacionales. Pero los importadores tienen que seguir pagándola. Es verdad que últimamente se aumentó ese porcentaje pero sin que nada práctico se haya conseguido. Sobran razones, pues, para temer que el Ejecutivo no se anote jamás una victoria a tal respecto. Ojalá a los senadores que estudian el problema monetario les asista, con mayores luces, mejor suerte.

Si algún asunto debió resolverse con rapidez y eficacia es el de la moneda. La devaluación de la plata gravita sobre el país, anemiándolo. El comerciante se ve obligado a cotizar las mercancías que importa con un aumento sobre su precio, derivado del desnivel del cambio. Ese aumento también tiene que hacerlo en sus manufacturas él industrial, porque él, asimismo, debe pagar prima por los dólares que compra para abonar los materiales que adquiere en el extranjero. De hecho esa prima constituye un impuesto oneroso, con la agravante de que su recaudación no ingresa en las cajas nacionales. Véase como se vea, es un motivo de encarecimiento de la vida, que debe preocupar al gobernante lo mismo que ahora le inquieta cualquier actividad especulativa dirigida a la elevación de los precios. Sin embargo, la que se deriva de la devaluación del peso no le ha quitado el sueño, a juzgar por la pasividad que ha demostrado. Se le han hecho a la opinión promesas y más promesas pero éstas no se truecan en realidad. Incluso se ha llegado a hablar de organizar la defensa económica de la República, con motivo de los riesgos emanados de la guerra de Europa, pero sin que se empezara por donde se debía empezar: por darle al país una moneda estable. Y esto es realmente sensible. En realidad no podremos jamás reorganizar nuestro mercado mientras tengamos una divisa endeble. Tampoco la vida económica de la nación podrá normalizarse, mientras nuestro peso se cotice en noventa centavos o menos. Viviremos todos lamentándonos de las exigencias de un mercado monetario que debió desaparecer desde hace mucho tiempo, si los gobernantes hubieran obrado como debieron obrar. Con energía, con aptitud, sobreponiendo a todas las consideraciones el interés de la República.

Una algarabía que debe reprimirse

Más de una vez nos hemos referido a la beneficiosa labor que viene rindiendo la Dirección de Radio, no ya en favor de los radioescuchas, sino de la cultura general del país. Cuando la radiotransmisión comenzó a difundirse en Cuba se le dieron toda clase de facilidades. Era lógico. Se trataba de un maravilloso y útil invento y valía la pena, por consiguiente, propiciar su mayor boga en el territorio nacional.

Pero la radio pasó en seguida de lo científico a lo comercial. Los perfeccionadores del sistema advirtieron muy pronto sus posibilidades comerciales y se lanzaron a explotarlas de la manera que resultase menos costosa y más lucrativa.

Al amparo de la tolerancia oficial se instalaron numerosas emisoras y toda la isla se llenó de antenas y de aparatos de radio. Mientras en capitales extranjeras mucho más populosas que la nuestra sólo funcionaba un contado número de estaciones de radio, en la Habana esos centros de difusión se multiplicaron con una prodigalidad insólita. La radiomanía llegó a ser una verdadera epidemia.

Todo eso creó, naturalmente, una situación de anarquía, que ahora la Dirección de Radio, con muy buen criterio, está tratando de remediar. Las concesiones en materia de radio no pueden ser ilimitadas. Tampoco se pueden establecer emisoras comerciales sin ciertos y taxativos requisitos. Los periódicos del aire tienen que tener sus servicios de información, como los de la tierra, quedándoles, pues, estrictamente prohibido al piratear noticias. La música mecánica no puede cubrir más que una mínima parte de las transmisiones cotidianas. Los canales no pueden ser usados arbitrariamente. Los locutores deben ser personas de cierta preparación, capaces de tener los miramientos debidos a las personas, a la moral y a la gramática. Todo esto y mucho más está tratando de hacer cumplir la Dirección de Radio, con el aplauso del público y la cooperación—justo es decirlo—de las emisoras serias y responsables.

Pero hay otro aspecto en la radiodifusión que no tiene nada que ver con su tecnicismo ni con sus proyecciones culturales. Es más bien un aspecto policíaco. Nos referimos al caso de esos radioescuchas que sintonizan sus estaciones preferidas a un diapasón tan alto que todo el vecindario se ve obligado a soportar la música, la comedia, la lectura o los discursos que a ellos les gustan.

Mucho se ha hablado de la necesidad de reprimir los ruidos innecesarios. Los extranjeros que nos visitan hacen muchos elogios de nuestra ciudad; pero todos se lamentan de su ambiente vocinglero, ensordecedor.

Mucho son, en efecto, los ruidos que alteran cotidianamente los nervios del paciente habanero; pero acaso ninguno más molesto e inaducado que el de los aparatos de radio puestos a todo lo que da el amplificador. Cada cual tiene el derecho de oír, dentro de su domicilio, lo que le venga en ganas; pero es evidente que no tiene el derecho de hacérselo oír a los demás. Es una gravísima desconsideración, una falta de elemental urbanidad invadir de ese modo el fuero ajeno, privando al prójimo del estudio, el sueño o el descanso.

Basta transitar a cualquier hora y de noche principalmente por cualquier calle de la Habana para advertir la algarabía que forman los radios con sus altavoces al «máximum». Dijérase que cada radioescucha trata de competir en estruendo con su vecino y rival más próximo. Y nada digamos de ciertos establecimientos públicos que, en su deseo de obsequiar con música de radio a sus parroquianos, condenan al tormento del ruido a todo el vecindario.

Las disposiciones existentes sobre ruidos innecesarios deben ser aplicadas sin contemplaciones contra esos desaforados radioescuchas. La Habana no tiene por qué ser, en esto una ciudad distinta a las demás urbes civilizadas del mundo.

ATLANTICO

Océano que te abres lo mismo que una mano
A todos los viajeros y a todos los marinos:
Tan sólo para mí eres puño cerrado;
Para mí solamente tú no tienes caminos.

Jamás balanceará tu lomo milenario
La nave que me lleve desde esta tierra mía
Ondulada y menuda, a las tierras que sueña
Mi juventud inmóvil y mi melancolía.

¡Ah!, océano Atlántico multicolor y ancho
Cual un cielo caído entre el hueco de un mar:
Te miro como un fruto que no he de morder nunca,
O como un campo rico que nunca he de espigar.

¡Ah!, océano Atlántico, fiel leopardo que lames
Mis dos pies que encadenan el amor y la vida:
Haz que un día se sacien sobre tu flanco elástico,
Esta ansiedad constante y este afán de partida.

Juana de IBARBOUROU

Epistolario de OTEYZA

Sr. Víctor Franzen.
Nueva York.

Admirado actor y señor:

El objeto de esta carta no es tanto expresar a usted mi condolencia, porque su luna de miel haya sido interrumpida, como manifestarle mi congratulación, porque se encontraba en la luna de miel. Pues resulta que si lo primero me ha causado pena por usted únicamente, lo segundo alegría me ha producido, no sólo por usted, sino por mí asimismo.

La referida pena mía no necesita ser explicada. Recién casado había usted emprendido su viaje de boda, llegándose a Hollywood como Meca del arte que tantos triunfos en la cinematografía francesa le proporcionara. Y apenas vióse allí, ha tenido usted que emprender el camino de regreso hacia Francia, donde su deber de oficial de la reserva a las guerreras operaciones le impulsa. No; lo triste que ha de serle esto ni que decir tiene.

Pero tiene que decir bastante, lo satisfactorio que encuentro su reciente matrimonio. Como que para explicación de la tal alegría mía, he de comenzar relatando a usted todo un suceso, que encierra el juicio comparativo entre correspondientes partes importantísimas del cinematógrafo estadounidense y el cinematógrafo francés... Conque empiezo, sin más demora.

Celebrábase una sesión privada cinematográfica en la galería de mi amigo el doctor José I. Rivero, proyectándose cierta película francesa. Y fué que Pepín—al dicho señor le llamamos Pepín sus amigos y todos los demás—la comentó así: «Me gustan estas películos que vienen de Francia más que las venidas de los Estados Unidos, por como son los galanes». Añadiendo: «Resultan consoladoras para mí, pues mientras en las norteamericanas los galanes apenas cuentan veinticinco años, en las francesas tienen la edad de Oteyza». Y en la película que se estaba proyectando ¡el galán era usted, señor Franzen!

Usted, señor Franzen, que si no tiene mi edad, le faltará poco y aun puede que le sobre algo. De donde resulta que siendo consolador para Pepín Rivero, el cual no pasa de cuarentón, ver a usted actuando de galán, consuelo mayor ha de darme ella a mí, que a cincuentón he llegado. Esto ¡en la pantalla! Conque más, mucho más fuera del fingimiento de la pantalla, dentro de la realidad de la vida.

Que es como me ha hecho ver a usted esa noticia de que en plena luna de miel estaba. Puesto que acaba usted de casarse, realmente, efectivamente, inevitablemente, desempeña el papel de galán. Está usted actuando en clase de nuevo marido no de mentirijillas, ¡sino de veras!

A su edad, que es la mía o puede que hasta más avanzada, ¿comprende usted ya lo alegre que he tenido que sentirme con su matrimonio reciente? Significa que yo estoy también para la vida, además de para la pantalla, en edad de merecer.

Considerando esto, le felicito al par que me felicito. Sin que deje de decirle cuánto lamento el que haya de apartarse de su señora esposa—c. p. b.—para irse al frente de combate. ¡Ah! y que deseo que de allá vuelva como Trajano: «pío, felice y triunfador».

Reiterándole mi admiración artística y personal, ofrézcome de usted atento s. s. q. e. s. m.

Luis DE OTEYZA

La Habana, 27 de Septiembre de 1939.

UNA RAZON IRREVOCABLE

Mientras se dictaba una clase en la escuela primaria del pueblito de Marked Tree, en el estado norteamericano de Arkansas, la alumna Julia Hatcher, de 10 años, alzó la mano.

—¿Qué deseas —le preguntó la maestra.

Permiso para salir del salón—respondió la chica.

—¿Por qué?

—Porque se está incendiando.

Y así era. Diez minutos después, en medio de la mayor confusión, todos los alumnos y las maestras estaban en la calle. Tres horas después la escuela era un montón de escombros humeantes. Pero la pequeña Julia Hatcher no había perdido la calma de que diera tan enviables muestras.—(De «Times»)

ASTEROIDES

Los 1500 asteroides y planetas menores descubiertos desde 1801 han dado más dolores de cabeza a los astrónomos que cualquier otro grupo de cuerpos siderales. Debido a su tamaño, que varía según los casos en 10 y 450 millas de circunsferencia, constantemente se pierden. Pero los descubridores se han divertido grandemente dándoles nombres de amigos, de mujeres, de ciudades, de colegios y universidades, y hasta hubo uno que llamó al suyo Hanawe, en honor de un desierto de Siria.

FECHAS Y ANIVERSARIOS

SEPTIEMBRE 27

o—En 1820 murió Daniel Boone, explorador americano y primer poblador del estado de Kentucky. Daniel Boone, que descubrió e hizo posible la colonización de millares de hectáreas en Norteamérica, perdió dos veces cuanta tierra poseía, y a la hora de su muerte se encontraba en la mayor miseria.

o—En 1926 fué proclamada emperatriz de Etiopía, Waizeru Zauditu, la hija de Menelik. Murió en Addis Abebá el 2 de abril de 1930.

o—En 1836 nació en Fortaleza, estado de Ceara, Juvenal Galeno, el famoso poeta brasilero.

o—En 1783 nació en Valladolid, ahora Morelos, don Agustín de Iturbide, emperador de México.

o—En 1760 murió en Madrid María Amalia de Sajonia, reina de Nápoles y también de España. Había nacido en 1724, y en 1738 se casó con Carlos VII, entonces rey de Nápoles y más tarde rey de España, como Carlos III.

o—En 1915 murió Remy de Gourmont, crítico, ensayista y novelista francés. Había nacido el 4 de abril de 1858, en el Castillo de la Mota, en Bazoches Houlme (Orne).

ARRIBA CON EL HIMNO

por Roseñada

«VIVA EL COMUNISMO Y LA LIBERTAD...»

LA GRAN BRETAÑA Y LA INDEPENDENCIA DE LA AMERICA LATINA

Por WILLY DE BLANCK

La mediación y Cuba y Puerto Rico. Bolívar. Méjico en 1824. Méjico reclamando en Londres la posesión de Cuba, «apéndice del continente mejicano» y «almacén y dique formado por la naturaleza para beneficio de Méjico». Los Estados Unidos y Méjico.

V

En 15 de julio (1826) el ministro Pedro Gual le pregunta al agente de Canning, Dawkins, si el gobierno británico accedería a mediar siempre bajo la base única de la garantía de Cuba y Puerto Rico, sin «ofrecerse, por lo menos en el primer período de la mediación, ninguna otra ventaja a la madre patria». Como vemos, Cuba y Puerto Rico son entonces algo así como moneda de cambio para nacientes Estados del Nuevo Mundo.

Desde Bogotá, en su cuartel general, en noviembre 22 del mismo año, Bolívar se dirige directamente a Canning. Después de acusarle recibo, agradecido por una nota que éste le ha escrito (y de la cual no se ha dado con copia en los archivos británicos), felicitándolo por sus éxitos y participándole el reconocimiento de la independencia colombiana. Razón tiene Canning, dícele Bolívar, en las observaciones que le hace con respecto a la paz que deberá cultivarse una vez ésta lograda y con respecto a las buenas relaciones que convendrá mantener con el Brasil y otros Estados.

Refiriéndose Bolívar a la «clase de orden» (régimen) que el gobierno imperial se esfuerza por establecer en el Brasil, hace este comentario: La tendencia de las Repúblicas es hacia la anarquía, lo cual, piensa, «no es mejor que la locura de la tiranía».

Cuatro meses después, el 27 de noviembre, trata el coronel Campell de una comida que le ha ofrecido Bolívar días antes, resumiéndole a Canning lo que el general le ha dicho después de ella (y en recientes ocasiones) después de haber brindado en un elocuente discurso por la Gran Bretaña, por su rey, por su ministro de Relaciones Exteriores, por el rey de Francia, por el general Victoria, Presidente de Méjico, y por Adams, aprovechando la ocasión para hacer resaltar las ventajas gozadas por los norteamericanos por el hecho de ser descendientes de ingleses, ciudadanos de un Estado que sin duda continuarán imitando las virtudes del gran Estado hermano.

Bolívar, según el coronel, es agradable (**mild**), y todo un caballero en su aspecto y modales, y muy vivo en la conversación cuando le interesa el asunto tratado. Goza de la confianza de todas las clases sociales; su influencia moral es ilimitada, así como su ascendencia sobre los hombres de más talento de Bogotá; es rápido en sus decisiones y enérgico en su ejecución; se expresa en francés con soltura y si no habla el inglés, lo lee. **His partiality has always been notorious, but not so to the United States,** concluye el coronel.

De Méjico, en 18 de enero de 1824, Lionel Harvey, después de hablarle a Canning del imperio del bandidaje allí, de la condición del ejército, tan mal vestido como pagado y, en suma, de la anarquía reinante en él, apenas sin autoridad el gobierno, agrega que el comercio sufre las consecuencias de todo ello, no contando las costas del país con la protección que una marina hubiera podido prestarles. A ello se debe, dice, la inclinación mejicana a buscar una alianza con una de las potencias marítimas europeas. De sufrir un desengaño, tendrán los mejicanos que «arrojarse en brazos de los Estados Unidos, ya grandemente abiertos para acogerlos. En cuyo caso, la producción íntegra de las minas irá a dar, dentro de unos años, al través de las provincias del Norte, a Nueva Orleans. Los norteamericanos ya han comenzado la colonización de la provincia de Tejas a pesar de no pertenecerles, y alientan la construcción de las vías de comunicación entre la Luisiana y las provincias norteñas mejicanas». El gobierno mejicano hállase dispuesto a concluir una estrecha alianza (**exclusive**) con la Gran Bretaña, y a «concederle los más amplios privilegios comerciales». (Los tiempos cambian...) Si «el gobierno de S. M. no está dispuesto a ir más lejos que un simple reconocimiento de la independencia mejicana, tememos que busque Méjico protección en otra parte».

En 4 de marzo de 1825, José Mariano Michelena, general de brigada de los ejércitos nacionales de la República federal de Méjico, le dirige, en Londres, a Joseph Planta, Subsecretario en el ministerio de Relaciones Exteriores, un memorandum, en español, que no tiene desperdicio.

Después de referirse el general al problema de la mediación británica en España y de sugerir que llegádose a ella o no, lo importante es resolver en una forma u otra dicho problema, habla de la impotencia española para proteger «las Islas» y librarlas de la piratería, del absolutismo español, de «la fuerza moral y de la prosperidad gradualmente alcanzada por las nuevas naciones del continente americano» y del espíritu de liberalismo que de la Península se ha extendido a la Habana, dividiendo a los habitantes de tales territorios en partidos y predisponiéndolos a un estado de ánimo revolucionario; consideraciones que anuncian no estar lejano el día en que Cuba se verá «en la necesidad de variar sus relaciones políticas y alterar la organización de su gobierno».

Ahora bien, se pregunta el general: ¿De suceder eso, se hallará la Isla en condiciones de poder subsistir? Su escasa población no se lo permitiría, responde él mismo. «¿Se anexará a otro poder del continente americano? He aquí el punto central de un problema con respecto al cual el gobierno de Méjico quisiera conocer la opinión del gabinete británico».

Basta una mirada en el mapa de Cuba para estimar la distancia existente entre el cabo Catoche y el de San Antonio para convencerse—continúa el general—de que la «Isla es un apéndice del continente mejicano, al que parece haber estado unido en otras épocas». La Habana bajo el dominio español ha estado protegida por Méjico, recibiendo esta capital apoyo pecuniario que necesitaba sin el que no hubiera podido vivir hasta el momento del establecimiento del comercio libre con los neutrales. A Cuba puede considerársele como «el gran almacén y el dique formado por la naturaleza para beneficio de Méjico» Es la llave del Golfo, en cuyas costas está repartida la población mejicana. Hay que convenir que ningún poder americano tiene más derecho «que Méjico para pretender» a su posesión, una vez separada de España; hecho que precisa anticipar. Aconsejando, por tanto, la prudencia, a Méjico, al llegar a un entendimiento en la materia con la Gran Bretaña en asunto de tal envergadura.

Termina su memorándum el general manifestando que su gobierno ha apoyado y reconocido la independencia de Guatemala, y sugiriéndole a la Gran Bretaña el extender a esta república «las benévolas intenciones que ha manifestado hacia las repúblicas de Méjico, Colombia y Buenos Aires».

El representante británico en Méjico en 1825 (H. G. Ward) en un despacho de julio 9 de este año, refiriéndose al Congreso de Panamá, que debería celebrarse en octubre (y con respecto al cual en ese momento solamente ha podido averiguar por boca del ministro alemán que en él no se tratarán sino «asuntos de familia, o cuestiones consideradas como tales por los distintos miembros de la gran Colonia que España fundó en el Nuevo Mundo, que no afectarán en forma alguna los intereses de las naciones europeas que han reconocido la independencia de los Estados americanos») piensa que el Congreso tratará de Cuba y Puerto Rico; asunto con respecto al cual reinan celos entre los gobiernos colombiano y mejicano; no siendo, sin embargo, ninguno de ellos bastante fuerte, sólo para emprender una expedición contra Cuba. Caso de tener éxito un ataque por ambos no sabrán en qué forma dispondrán de tan preciada conquista.

La lectura de cierto plan francés relacionado con la intención del envío a Cuba como virrey del hermano de S. M. Católica relatado en detalle en despacho de Ward a Canning (en septiembre 22 de 1825) es interesante. No cabe en estas notas Ahora bien, para terminar con Méjico, me referiré a otro despacho del mismo Ward (mayo 29), más interesante todavía.

Un año después del memorándum del general Michelena al gobierno británico, Ward le repite a Canning que, según el general Victoria, «la independencia de la Habana es la única garantía de tranquilidad para el Nuevo Mundo». Sus planes de Méjico han variado, pero su determinación de arrancarle a Cuba, si posible, de las manos, a España, ha sido «siempre la misma». Punto de vista que parece compartir Bolívar. Ahora bien, Colombia y Méjico están convencidas de la imposibilidad de la conquista por cada una de ellas, separadamente, habiendo resuelto unir sus iniciativas.

Según el general Victoria sería «una traición a la causa de América por parte de un Estado americano garantizarle a España» el perpetuar una influencia «incompatible con la tranquilidad», con la seguridad de las demás repúblicas. A Victoria le ha indignado la declaración de Monroe, la cual, a su juicio, ha roto los lazos que unían los Estados Unidos al resto de América.

La influencia norteamericana, concluye Ward, ha recibido un golpe en Méjico de la que no sanará fácilmente. Las explicaciones del representante de los Estados Unidos, Poinsett, de nada han servido. No pueden ni disimular ni servir de paliativo al hecho de haber sido olvidadas las promesas de apoyo y protección por el Congreso de su nación. Con tales promesas toda la red obra de la influencia norteamericana ha caído al suelo.

Poinsett había declarado al gobierno mejicano que los Estados Unidos trataban de lograr que el emperador de Rusia sirviera de mediador entre España y sus antiguas colonias; sin especificar los términos de la mediación. El Congreso de los Estados Unidos reveló prematuramente al mundo la correspondencia cruzada al efecto. Y se descubrió que los Estados Unidos lo que deseaban en la negociación era asegurarse que no se interrumpiera su comercio con la Habana, haciéndoles ellos a España una concesión que los Estados americanos juzgaban esencial a sus intereses.

Poinsett, como es de suponer, se lamentó amargamente de la forma en que lo había sacrificado nada menos que el partido político al que toda su vida estuvo unido, partido que, por espíritu de oposición, abandonó súbitamente principios que siempre mantuvo.

(Continuará).

PRIMACIA

—Estábamos yo y el príncipe...

—Querrá usted decir el príncipe y yo.

—¡Caramba! ¿Usted también? Entonces estábamos yo, usted y el príncipe. ¿No es así?

INMORTALIDAD CANINA

En el Museo Peabody de Historia Natural de la Universidad de Yale será guardado un ejemplar perfectamente disecado de cada una de las 104 razas de perros reconocidas actualmente por el Kennel Club Norteamericano. Ya se exhibe allí un «bulldod» campeón francés, un «deerhound» escocés, un «dachshund» un pomerano, un «spaniel», un gran danés, un «saluki», un perro pastor campeón internacional y el más famoso de todos, Toga, miembro de la trailla de perros que en 1925 llevó suero antidiftérico a Nome, Alaska, durante uan epidemia.

Varios campeones vivientes tienen ya lugar reservado en este panteón canino. La exposición incluye, además, ejemplares de los antepasados selváticos del perro: jacal, dingo, hiena, lobo, coyote y perro salvaje africano.— (De «Baltimore Sunday Sun»)

A TRAVES DE LA VIDA

PRECISIONES

Una señora me ha hecho el favor de escribirme diciéndome, entre otras cosas agridulces: —«No recomienda usted sino libros serios o pesados y la mayor parte sin amenidad alguna. Serán útiles, pero ¿cree usted que resultan divertidos para entretener la vida, o se figura que la amenidad se encierra, únicamente en sus «articulitos»? Indíquenos una novela que sea interesante, que pueda leer una señora sin tener que ocultarlo, y que esté en español, porque no todos somos políglotas.

La señora en cuestión, anónima por supuesto, es un poco injusta en sus apreciaciones, debido tal vez al carácter imperativo que se trasluce, o al calor, que escita los nervios, o a los precios reinantes, que los alteran aún más.

Todo debe considerarse y disculparse, y a fuer de obediente me dirigí a la casa de Wilson y Compañía, que fué de un inglés y que ahora ha pasado a manos gallegas, lo que es un contrasentido, porque lo natural y efectivo es que, en definitiva, todo quede en poder de los ingleses.

Del Wilson de esta casa sólo queda el nombre, como a la calle «Línea» del Vedado, que no conserva ni un solo «punto» de los catorce del que fué su padrino. Hay Wilson que son, o han sido, dentistas; también los hay corredores... tras el dinero de los demás, dulceros, comisionistas, etc. etc... (Véase la Guía del teléfono).

—¿Qué desea—me preguntó, amablemente, el dueño de la casa. ¿Quiere jabones, cremas para cambiar el blanco en trigueño o flores artificiales que tienen perfume y nada que envidiar a las de los jardines elegantes?

—No... Yo desearía...

—¡Ah! Vamos. ¿Usted quiere un muñequito de celuloide o un pomo de cemento para «permanentes sempiternos»? Es una economía, porque las ondulaciones son a prueba de agua o fuego y duran toda la vida. Hay cepillos, carteras y... hasta libros.

—¡Diablo!—no pude menos que exclamar ante aquella Arca de Noé Me dieron ganas de pedir una caja de dulces de guayaba, que es lo único barato que hay en la República, porque las frutas del país parece que las traen barcos franceses o ingleses. Atajé al distinguido mercader diciéndole:

—Nada de eso. Ni quincallería ni efectos sanitarios ni periódicos de modas. Lo que deseo, para complacer a una señora, es una novela que sea interesante y... decente.

He ahí dos cosas—dijo mi amable interlocutor (que a las claras se veía que era filósofo)—no muy fáciles de aunar. Regularmente lo que más interesa es lo menos digno de estimación. Ahí tiene usted que ahora no se leen más que cosas de brujos y «nigromancias». Novelas de ladrones de esas que llaman policíacas o historias de bandidos elegantes, aristocráticos y heroicos.

—¿Gusta mucho la magia, eh?

—Después de los billetes de la Lotería es lo que más se vende. Una novela, sana y divertida, no se escribe ya desde que murieron Alejandro Dumas y algunos de sus contemporáneos. La novela filosófica y social de Balzac, Prevost, Bourget y tantos otros, tampoco se escribe ya. Pero del género que usted quiere le voy a dar dos libros.

El hombre pasó a la trastienda y volvió con dos volúmenes: «El bandido Dubrovsky», de Puchkin, y «Los siete ahorcados», de Leonidas Andreey.

Puchkin es muy conocido; aunque no llega a la talla de Dostoiewsky, Tolstoi, Máximo Gorki y algún otro, Andreey es completamente original, aunque tiene cierto sabor a Allan Poe.

Compré los libros, los he leído y puedo recomendar a la distinguida e irascible señora ese par de novelas, que son de sumo interés, que se han traducido al castellano para que no tenga que aprender el ruso y que la divertirán mucho más que una película de cinematógrafo, de esas de policías, teléfonos y automóvil perseguidor.

Puede creer la sinceridad de mi aserto convencido como estoy que los dos únicos libros interesantes que existen son: el «Manual del Bachiller en Artes» y la «Guía del Teléfono».

Héctor DE SAAVEDRA

CARTAS DE BUENOS AIRES

«CANCIONES DE TIERRA Y SOL», DE JULIETA GOMEZ PAZ

No sé por qué extraña asociación de recuerdos, al abrir este libro de Julieta Gómez Paz, «Canciones de tierra y sol», me he puesto en presencia de mis mejores días de adolescencia y he visto surgir aquella ropa blanca que guardaba religiosamente mi abuela, orgullo de sus manos de filigranista. Aquellas telas inmaculadas, crugientes, de pesado hilo de Irlanda, olientes a lavanda, que ella, solamente ella, entregaba a la injusticia brutal del jabón finamente preparado por sus manos de diosa patriarcal; sí, las veo cuando paso las hojas en que Julieta ha dejado también sus perfumes de lavanda en su libro. De aquellas sábanas abolengas llenas de letras y dobladas de sueño o de traviesa juventud, me veo devuelto a la vida frente a estas páginas blancas en que una mujer ha tejido para sus noches de insomnio...

Estas «Canciones de tierra y sol» son aquellas sábanas hogareñas. Julieta Gómez Paz siempre está en infancia, como lo está el recuerdo de la abuela. Nos habla siempre desde su primer sonreír de niña.

Su primer libro, «Versos míos», nos la trajo entre las telas de su cuna intelectual y las risas frescas de una inocencia fueron músicas para los oídos de la ciudad distante de sus sueños. Ahora nos trae de nuevo la cuna: la misma niña que luce el caramelo transparente de sus rulos jugueteando en su frente sin mácula mundana. Esa es la que vemos en este nuevo libro, oliente a tierra mojada, a campo de trigo segado, mientras el sol pone libras esterlinas en las crugientes espigas del color de los rizos de blondos angelitos de retablos sagrados.

Julieta Gómez Paz, autora del libro de versos «Canciones de tierra y sol».

Hasta nos parece simbólica una de sus primeras estrofas:

«Con un doble dolor sufre el espanto
mi carne de mujer, estremecida.
Mi corazón, que es dulce como un pájaro,
no debió conocer estas espinas».

Ya sabemos que su corazón es bueno. Conocemos su alma de mujer. Conocemos sus palabras diáfanas. Se enfrenta a la tierra y le dice que es igual a ella—«simple y morena»—con vetes muy hondas y con agua clara que la sustenta. Su identificación con la naturaleza es de una pureza tal, que en sus versos adquiere la tonalidad idéntica a la que siente ella bajo las oscilaciones perennes de los claroscuros. Y a esa agua, que es su ilusión de vivir, ante todo le canta así:

«Agua mansa, házteme pronto
un puñadito de estrellas
quebrada y enflorecida
en una mano sedienta».

El árbol, para ella, le da consuelos al verlo temblar contra el cielo. Las cosas pequeñas tienen su encanto. Poesía fresca, juguetona, traviesa, que lo mismo va a la brizna pasajera que al cielo, que lo mismo busca la carne humana que la pulpa del árbol desvelado bajo el negro silencio de la noche.

Podría seguir llamando ella a estas composiciones «versos míos», con absoluta propiedad, pues no ha pagado sus versos por mensualidades, no ha comprado una posesión treintenaria. Sus versos son ella misma, en su vibración de mujer, en su acento juvenil que enforan todas las primaveras que se han detenido en su corazón que sabe amar los encantos que teje la vida y que se acunan en ese gran lecho infantil de la naturaleza.

Va otro ejemplo de su interés por lo natural y lo vivido:

«La vida se exalta en oros
en esta tarde de sol.
Gorrión: picaras más dulce
que en las pomas en sazón,
si en esta tarde picaras
carne de mi corazón.
Tienen relumbres de llama
los metales de mi voz».

Tendría que ir reproduciendo todo el libro, pues hay una uniformidad de belleza y la misma claridad del concepto humano. Es un poeta sentimental y soñador esta Julieta Gómez Paz, tan Julieta como la heroína que revive en la ermita que han levantado todos los amores en los corazones juveniles.

En «Versos para la última primavera» se asoma más que nunca al fondo de su vida de mujer. Sinfonía de hojas muertas, atardeceres de oro, son reemplazados por la lozanía de los árboles y la «ilusión que madura las muchachas».

Tengo para mí que esta Julieta Gómez Paz es y será una de las poetisas con más personalidad propia en estos últimos días que me toca vivir, en donde para rimar dulzuras y encantos se recurre a formas desnaturalizadas y exotismos que durarán menos que las rosas y las tardes de juventud. No escriben esos poetas para la vejez, porque no son nunca jóvenes. Julieta escribe para hoy y para mañana. Podrán envejecer sus versos frescos y olorosos a madreselva o a lavanda, como la ropa blanca que cuidaba con esmero mi pulcra abuela, pero siempre tendrán lugar en el viejo arcón que guarda los recuerdos familiares.

Y de ello hago fuerza bajo el signo de Goethe:

«Envejecer no tiene mérito.
Tiene mérito el soportarlo.

Los mismos pensamientos podemos poner en estos versos de «Canciones de tierra y sol»; nunca nos cansarán porque han sido escritos por una juventud y cantados por una mujer que llevaba dentro de sí las sugestiones de muchas primaveras...

Ha quitado de su poesía esa dualidad traviesa de las poetisas que cargan de frutos ácidos sus vidas soslayadas. En sus panales no hay sino miel pura. No va al erotismo en que se inflaman muchas poetisas por el prurito de aparecer desafiando la vida.

Ella se muestra como es: siempre una niña que pide a la vida el encanto de vivir, la dulce ilusión de cantar como los pájaros y el secreto de saber llorar sin verter lágrimas denunciadoras.

Su poesía está bien arraigada en su corazón. Ha podido ser sencilla porque es culta. Ha podido ser humana porque es buena. Ni pámpanos para su frente, ni mucha hojarasca para su cabeza: levanta entre las páginas, como aquellas alhucemas que mi dulce abuela colocaba entre los pliegues de la ropa blanca, poema de la vida y canción de hogar al través de esta cruzada brutal de nuestro mundo...

Manuel García Hernández.

M.E.C.D. 2016

¿Es Ud.
ESTREÑIDO?
¿Padece Ud. del
Hígado?
"Use
Bólduk
y sabrá lo que es salud".
El Hígado y el Intestino mandan en todos los acontecimientos del cuerpo. Tome "Bólduk", el Laxante-tónico que no se parece a ninguno... porque los supera a todos.

GUANABACOA AL DIA

Gerardo Hevia Serra

Nuestro muy estimado amigo Gerardo Hevia Serra, miembro destacado del Club Rotario de Guanabacoa, celebró en días pasados su fiesta onomástica, viéndose con tan fausto motivo extraordinariamente congratulado por parte de sus incontables amigos que fueron hasta su residencia de la pintoresca playa de Cojímar a patentizarle el afecto que le profesan.

Simpática boda

Para el día 15 del próximo mes de octubre, se encuentra señalada la boda civil de la bellísima señorita Florinda Mayor Borrel y el caballeroso joven Carlos Encalada Arjona.

La simpática ceremonia se llevará a cabo en la residencia de la novia a las nueve de la noche ante el Notario doctor Oscar M. Blanco Arenas y firmarán el pliego matrimonial en calidad de testigos, por ella, los señores Joaquín Massip Domínguez popular ex-Alcalde de esta villa; y Francisco Fernández Falcón.

A su vez lo harán por el novio, los señores Mario Martorell y Delfín Báez.

Onomástico

En la fecha de ayer celebró su onomástico la distinguida señora Nila Figueras de Alvarez, joven e interesante esposa del señor Celestino Alvarez, conocido comerciante de esta plaza.

En tan fausto día fué objeto de las más cálidas demostraciones de aprecio de la sociedad guanabacoense que la colmó de halagos y congratulaciones.

De mí reciba tan estimada dama, aunque algo tarde el mensaje de mi efusivo saludo.

«Noticias» y el archivo municipal

«Noticias», la simpática y cívica publicación que de manera admirable y entusiasta dirige el querido amigo y compañero Elpidio de la Guardia, Presidente de la Asociación de la Prensa de Guanabacoa y conocido historiador de la villa blanca y silenciosa, viene librando desde hace varios números una intensa campaña a favor de la conservación de nuestro valioso e interesante archivo municipal; campaña ésta de la cual se ha hecho eco el colega capitalino «Carteles» por medio del ilustre historiador de la ciudad de la Habana Emilio Roig de Leuschering.

Es triste y desolador contemplar el espectáculo enormemente bochornoso que estamos palpando los guanabacoenses de ver cómo se va destruyendo ese tesoro inapreciable de valor sin límite para los que aún somos capaces de comprender la tradición gloriosa de nuestra vieja villa cargada de grandezas, que representa el archivo municipal de Guanabacoa, en cuyos legajos amarillentos y empolvados se encuentran encerradas las más bellas páginas de una época que marcó con caracteres de oro y ribetes de excelsitud, todo un pasado que pone de manifiesto el carácter y la cultura de un pueblo que supo realizar hechos dignos de pasar a la posteridad.

Las autoridades municipales que deben representar al pueblo que los eligió para los cargos que ocupan, están en el deber ineludible de velar porque se conserven intactas las cosas, que como nuestro archivo, son la médula misma de esta villa dulce y tranquila que se duerme en el regazo amable que le forman sus típicas lomas que hablan de heroísmos y de cruentos sacrificios en aras del ideal.

Es de imprescindible necesidad que las personas amantes de nuestro pasado, que sepan aquilatar la alta significación de ese archivo valiosísimo que está siendo objeto de usos inadecuados en el lugar en que se halla en el derruído Ayuntamiento, nos unamos en el común empeño de rescatar lo que de él queda y ponerlo a salvo de la más completa destrucción, que es el camino que lleva y de la que todos seremos culpables sino actuamos como debemos y en este momento oportuno en que algo se puede hacer en ese sentido.

Estas columnas de «Guanacaboa al Día» y su redactor se encuentran a disposición de cualquier gestión que se comience a realizar en este asunto, que debe ser cuestión de honor para todas las instituciones locales y para todos los que aquí radicamos.

Cumpleaños

Hoy celebra su cumpleaños la encantadora señorita Josefina Iglesias Seijas que se verá con este motivo muy agasajada recibiendo innumerables mensajes de felicitación e infinidad de flores.

El cronista se complace en enviarle en estas líneas su saludo más afectuoso.

Adolfina Vázquez

En la festividad de hoy celebra su onomástico la monísima niña Adolfina Vázquez, graciosa muñequita que será objeto de halagos sin límites de parte de sus numerosas amiguitas y compañeras de colegio.

Felicidades.

Por los teatros

En Carral se exhiben hoy las colosales producciones «Amarga victoria» y «La mujer marcada».

En Fausto, «Capturado por la rubia» y «El valle de los gigantes».

Rafael Fernández Dalmás.

ROUX
SUPRIMA SUS CANAS TIÑALAS CON
Shampoo-Tinte ROUX Al Aceite
LA MARAVILLA MODERNA
18 BELLOS COLORES NATURALES QUE DUPLICAN LA NATURALEZA.
ROUX SIGNIFICA SEDA, JUVENTUD.
POMOS PRECINTADOS

HOTEL
COMMANDER
240 WEST CALLE 73
—EN BROADWAY—
20 minutos de la FERIA MUNDIAL.
1 a 6 habitaciones.
Todas exteriores, con baño.
Con o sin servicio completo.
PRECIOS ESPECIALES PARA EL VERANO
por días, semanas o meses.

RIFA NO AUTORIZADA

Los vigilantes 1225, Arturo Ortega, y 2365, José García, con instrucciones del capitán César Lavista, al mando de la Tercera Estación, procedieron al arresto de José Gárate Hidalgo, vecino de Amistad 66, Juan Rey Martínez, de Animas 306 y Lucas González Iglesias, con domicilio en Figuras 360, por haber instalado un juego de charada denominado «La Rápida», en la lechería que está situada en Aguila y Concordia, ocupándoes 12 pesos, cincuenta centavos, producto de la misma.

MENOR ARROLLADO

El menor Orlando López Portela, de 9 años de edad y vecino de Villegas 210, sufrió lesiones de carácter menos grave, al ser arrollado próximo a su domicilio por el auto cuña 12063, que conducía Angel Naves Alvarez, vecino de Independencia 176, en Guanabacoa.

ACUSADO DE HURTO

Alfredo Quesada Montes, boxeador y vecino de Infanta 1107, fué acusado por Rosa Minier y Fernández, vecina de Santa Clara 55, de haberle hurtado prendas por valor de 9 pesos. El acusado fué remitido al vivac.

MENOR INTOXICADO

Al ingerir belladona, sufrió una grave intoxicación, el menor Diosdado Rodríguez Echevarría, de 4 años de edad y vecino del Reparto Naranjito.

PEPSODENT POLVO DENTAL
PEPSODENT CREMA DENTAL
AMBOS CONTIENEN IRIUM Para Dar Mayor Brillo a Los Dientes

CRONICA HABANERA

NINA GOMEZ DIAGO

Entre las grandes bodas de Octubre figura una del más alto rango social que reclama en nuestra crónica de hoy el sitio de preferencia.

No es otra que la de Mina Gómez Diago, la bellísima hija del ex Presidente de la República doctor Miguel Mariano Gómez y de su distinguida esposa Serafina Diago, con el conocido joven Tony Freyre y Aguilera, concertada para el día veintiocho en la Santa Iglesia Catedral de la Habana, a las nueve y media de la noche.

Esta ceremonia, a la que nós referiremos próximamente con nuevos e interesantes detalles, llenará una página de oro en el capítulo de nuestros grandes esponsales.

SANTOS DEL DIA.—Celébrase hoy las festividades de San Adolfo y San Cosme.

Con tal motivo plácenos enviar nuestra felicitación a un grupo de damas y caballeros que están de días.

En término preferente una alta dama: Adolfina Rabel viuda de Vignau, para la que tantos afectos y consideraciones hay en nuestra sociedad.

Otro saludo de los primeros para su hija Adolfina Vignau, gentil e interesante esposa del doctor Julio de Cárdenas.

Siguen las felicitaciones para la señora Adolfina Solís, distinguida esposa del conocido banquero Juan Gelats.

Es también el santo de su hija, Adolfina Gelats, encantadora esposa del conocido joven Joe Rionda, quienes se encuentran en el extranjero en viaje de luna de miel.

Adolfina de la Fuente viuda de Mantecón, respetable dama, y su hija la señorita Adolfina Mantecón.

Adolfina Alum de Martínez, Adolfina L. de Fernández Miranda.

Adolfina Solís de Godoy la gentil dama.

Ninina Coloma de Rodríguez Díaz, esposa del conocido médico doctor Antonio Rodríguez Díaz, para la que habrán numerosas felicitaciones.

Adolfina Gómez de Giménez.

Adolfina Enríquez de Bolívar.

Adolfina Fernández, la señora del Representante a la Cámara Oscar Grave de Peralta, que se halla en New York.

Fina del Castillo, esposa del doctor Mario Luis García, que no recibirá por pasar su día fuera de la Habana.

Y por último, entre las señoras: Adolfina Valdés Cantero, distinguida esposa del doctor Juan A. Martínez, prestigioso letrado del foro habanero.

Señoritas:

Adolfina Alonso y Rojas.

Adolfina Suárez Moré.

Adolfina Barrieu, la gentil señorita, tan ligada al famoso atelier de Eva Hidalgo.

Adolfina Cossío, Adolfina Nethol, Adolfina Jorge, Adolfina Coca.

Y la encantadora jovencita Melba Fernández Villamil.

Los caballeros:

Un distinguido abogado y notario que disfruta de grandes relaciones en el foro y en nuestra sociedad, el doctor Adolfo Delgado y Longa.

El doctor Adolfo Cabello ex senador de la República.

Los doctores Adolfo Ponce de León, Adolfo Castellanos, Adolfo Fernández Junco y Adolfo González González.

El doctor Adolfo G. de Bustamante.

El doctor Adolfo Aragón.

Los doctores Adolfo Reyes, Adolfo Rodríguez, Adolfo G. Navarro y Adolfo A. de Poo.

El doctor Adolfo Ovies, joven y conocido letrado.

Adolfo Arenas, caballero respetable y su hijo, nuestro estimado amigo Adolfito Arenas y Alonso.

Adolfo Arellano y Mendoza, distinguido ingeniero y arquitecto.

Adolfo Radelat.

Adolfo Kates, estimado amigo nuestro y personalidad destacada del mundo de los negocios.

Adolfo Franco, ligado estrechamente a la «Casa Bacardí», donde desempeña el cargo de auxiliar de administración.

Adolfo Argüelles y su hijo, el joven doctor Adolfo R. Argüelles y Navarro.

Adolfo Baró, Adolfo Fernández, Adolfo Potts, Adolfo Luján, Adolfo Camacho, Adolfo Cohen, Adolfo Martínez Aparicio.

Adolfo Miranda, Adolfo Beltrán, Adolfo Díaz, Adolfo Roqueta, Adolfo Font.

Y el simpático joven Adolfo García Miranda.

En esta fecha también celebran su santo los Cosmes.

Saludamos con tal motivo al doctor Cosme de la Torriente, ilustre y prestigiosa personalidad cubana, ex Secretario de Estado.

Cosme Blanco Herrera y su sobrino, el joven tan correcto y tan simpático Cosmito Blanco Herrera y Ducassi.

Cosme Ruíz, Cosme Rosellón y Eneas Castellanos.

EL POSTRER TRIBUTO.—En la mañana de ayer, bajaron al lugar de su último descanso en el Cementerio de Colón, los restos mortales de la señora María Susana de Vega viuda de la Cerra, nobilísima dama dotada de excelsas virtudes en quien se reunían la caridad cristiana, la nobleza y la bondad de sentimientos.

Impresionado profundamente por esta desgracia que nos afecta tan de cerca, no tenemos palabras para expresar lo que en vida significó para el cronista la dama desaparecida ya que, a los lazos de parentesco que nos unían, sumábanse los más hondos vínculos de afecto y compenetración.

Sus hijas, María del Carmen de la Cerra de Fernández Villasuso y Conchita Montoto de la Cerra y sus hermanas Isabel de Vega viuda de Aenlle, Josefina de Vega viuda de Posada, Amada Luisa de Vega viuda de Abalos y Cándida Rosa de Vega viuda de Cruz, así como sus hermanas políticas Clemencia Marco de Vega y Luisa Delfín de Vega Flores, participan por este medio a sus amistades que hasta la semana próxima no podrán recibir las visitas de pésame.

El estado de tribulación en que se encuentran las obligan a mantenerse en retraimiento absoluto durante estos primeros días de dolor.

Descanse en la gloria de Dios, la inolvidable dama.

EL DOCTOR RUBEN OTERO.—En la noche del lunes, tuvo efecto en los salones del Habana Yacht Club, una simpática comida en honor del querido amigo y compañero doctor Rubén Otero.

Ello fué para celebrar su graduación de doctor en Medicina, en cuyo campo promete triunfar por su inteligencia y amor al estudio, dedicándose a la especialidad de vías digestivas.

El doctor Otero labora como auxiliar del prestigioso especialista doctor Pedro A. Barrillas y ocupa el cargo de dicha especialidad, en la Clínica Lourdes de la Víbora.

Entre los comensales se encontraban el señor Miguel A. Riva, Presidente del Habana Yacht Club y el Secretario doctor Enrique Llansó, el Comandante Luis Rodolfo Miranda, sub-Secretario de Estado, Enrique Gamba, Esteban Juncadella, Comandante Pablo Villegas, doctor Pedro A. Barillas, doctor Blás Rocafort, Manolo Rasco, doctor César Fuentes, doctor José A. Ferro, Alberto Rueda, Mario Muñoz Bustamante, Antonio Botet, Moisés Almanza, Pepe Fernández Aguirre y el querido compañero Julio de Céspedes, Cronista Social de ¡Alerta!

Se pronunciaron dos brindis, uno a cargo del conocido clubman Rafael Posso para exaltar al homenajeado y hacerle entrega de una pluma de oro y otro del festejado para agradecer el homenaje.

EN EL «ORIENTE».—A bordo del «Oriente», el hermoso buque de la «Ward Line», llegaron ayer a nuestra capital, distinguidos viajeros.

Anotamos entre otros al señor Orencio Nodarse, que dejó a su hija Conchita, en un colegio de Cincinatti; al señor Julio Prado y señora Celia María Cabezas, al doctor Emilio Martínez y su distinguida esposa Carolina Pérez Vento; al doctor Arístides Gallardo y su bella esposa Onelia Valdés, al señor Gustavo Angulo y al antiguo y prestigioso médico, doctor Eduardo Pontanills.

También eran viajeros del «Oriente», el Representante a la Cámara, señor Aurelio García Guerra con su esposa e hijos; el comandante José Figarola, su esposa Angélica Martínez y su pequeño hijo José; la gentil señorita Elisa Hidalgo Gato y la conocida profesora Luisa Selz.

Por último anotamos a tres simpáticos jóvenes, Paco Pego Pita, que regresa después de larga estancia en Nueva York; Gustavo Betancourt y Carlos Mendoza y Párraga.

Bienvenidos todos.

DEL MIRAMAR YACHT CLUB.—Con una fiesta magnífica, plena de lucimiento y alegría, finalizó la temporada de verano en el Miramar Yacht Club, la simpática sociedad.

Consistió en un te bailable que estuvo amenizado por la famosa orquesta de los hermanos Castro y que se prolongó hasta pasadas las once de la noche.

A continuación citamos algunos de los parties reunidos allí:

Dr. Salvador W. de Castroverde y Gilda Giol de Castroverde, doctor Joaquín Martiner Girald y María Luisa Mestre de Giralt, señor José García Palomino y Eloisa Antiga de García, señor Manuel Antonio Vega y Raquel Abril, Agustín Ríos y Emma Cartaya.

Dr. Santos García y Margarita Dediot de García, señor León Dediot y Puni Gómez Sicre de Dediot.

Dr. Domingo Romeu y Jaime y señora Jane Gardner de Romeu, señora del doctor Rocha, señora del señor Rousseau, señora de Fernández Díaz, doctor Rocha, señor Antonio Rousseau, señor Alejandro Fernández.

Dr. Teodosio J. Valledor y señora Lily Díaz, doctor Hugo González y señora María Antonia Fernández, señor Alejandro Molina y señora Loreto Dorrbecker, doctor Ricardo de Villate y señora Consuelo Bua, señor Angel Naya y señora Raquel Anaya, ingeniero Ramón Pérez González y señora Matilde Dorrbecker, doctor Pedro A. Villoldo y señora Isabel María Quintana.

Las señoras Juanita Martínez de Adán, Sara Lamerán de Bustamante, Lilian Beale de Hernández, Mariano Gamba de García, María T. Guanche de Bruzón y los señores Aurelio Adán, René Bustamante, Humberto Hernández, Manuel García Gálvez, Eduardo Bruzón.

Dr. Felipe Domínguez Gari y señora Americana Alvarez, doctor Ricardo Elizalde y Ofelia Alvarez de Elizalde.

Dr. Alfredo E. Herrera, Janny S. de Herrera, Adriana Herrera y José Avila.

Sr. Joaquín Demestre, Dr. Juan I. Jústiz, Luisa Malgar de Jústiz, Julieta Perera de Demestre, Yolanda Jústiz, Luisín Palacios, Julita Demestre y Carlos Enseñat.

Dr. Alberto I. Alvarez y Lydia Fajardo de Alvarez, doctor Luis F. Almagro y señora Mercy Hernández de Almagro.

Sr. Ricardo Ruiz del Vizo y señora María Dolores Trelles, señor Ramón Arsuaga y señora Esther Domínguez, señor Elías de la Torre, señorita Esther García, doctor Ricardo de la Torre y señora Cachita Chirino de la Torre.

Srta. Beluca Caballero, señor Joaquín Reyes Gavilán, señorita Leyda Valledor, doctor Isaías M. Cartaya, señorita Gloria Valledor, señor Joaquín Vorbera, Jr., señorita Nina Caballero, señor Juanín Palacio.

Dr. Raúl E. Granda y señora Conchita Fraga de Granda.

Sra. Carmen Pérez Benitoa, Lourdes Fernández, Rafaelito Huici, Fefita R. Pérez Benitoa, José L. Larraz Sorondo.

Joaquín Eleizeguí y María Díaz de Villegas.

Dr. Ignacio Montiel y señora Isaura de la Cruz de Montiel.

Humberto Duyos, Bertha Fuente de Duyos, Olimpia Etcheverry de Duyos, Osvaldo Duyos.

Srta. Cristina Crespo, señor Calixto Subirats, señorita Mimí Flores Estrada, señor Mauricio Contreras, señorita Josefina Flores Estrada, señor Pedro Figueras, señorita Ameriquita García, señor Adolfo García Miranda.

Sylvia Pérez de la Torre, Jorge Sardiñas, Siomara Martín, Mario Fernández Bringuier, Elena Romeu, Jorge Escobar Quesada.

Manuel A. Ramos y Carmen L. de Ramos.

Sra. de Escobar, señor Joaquín Pascual, señorita Siomara de Armas, teniente Roberto Henderson, señora María J. Escobar de Henderson, teniente Carlos Pascual, señora Esther Noriega de Pascual.

Sra. de Siegel, señora de Vallejo, señorita Carmen María Vallejo y señor Rafael Rasco Jr., señorita Gloria Rasco y señor Luis Rodolfo Poey, señorita Mary Ellen Siegel y doctor Orlando de Cárdenas.

Sr. Juan Palacio y señora Evangelina L. de Palacio, señorita Ninina Palacio, señor Bernardo Navarro.

Sr. Andrés Nóbregas y señorita Lourdes Alberni, señor Isaías Quintana y señorita Lydia Martín.

Sr. Zacarías Schneer, Sara Booth de Schneer, señora Angelita Ruiz Guzmán, señora Josefina T. viuda de García Gutiérrez.

Mary Boulton, Fernando de Cárdenas, Dessette D. Owall, Russell Frank, Hilde Fehrmann, José Fernández Aguirre.

Sra. Trina Lastres de Reyes Gavilán, Manuela Santamarina viuda de Naya, Emelina Marrero de Medina, Emma Valladares de Sotolongo.

Sra. Nana Herrera de Alberni, Octavia Franco viuda de Boudette, Pura Reyes de Martín.

Sra. Angélica T. de Serra, señorita Marta Cervera, señor Willy Castro Bachiller.

Srta. Gloria Naya señor Mario Sardiñas, señorita Olga Escobar, señor Luis Rodríguez Suárez, señorita Chiquitica Lee, señor Angel Luis Mont.

Pepe Olazábal Teresita Martínez Santos, Santiago Rosell, Isa Basoks, Rafael Peñalver, Elena Martínez, Martha Rubio, Lenine Alvarez del Real, Eugenia Pereira.

Sra. María Plasencia viuda de González, Angélica González Plasencia, doctor Ricardo Ross, Bebé González Plasencia, José Alvarez, Eugenia González Plasencia, Alfredo León, Teté González Plasencia, Luis Gottardi.

Srta. Emelina Meana, señor René Loyola, señorita Yolanda Salazar, señor José Antonio de la Torre, Marta Romeu y señor Enrique Pascual.

Emilio Ruiz Trelles, Caridad Lebredo, Randolfo Cortés, Pimpo Sotolongo, señor Antonio Botet y señora Angélica F. de Botet.

Rafael A. Comdon y señora Aurora Sastre de Comdon, Eva Sastre González y Augusto Comdon Sastre.

Dr. Mario E. Pereira, señora Mayuya Hidaldo de Pereira, señor Luis Caballero, señora Adolfina Hernández de Caballero, señor Jorge Alberto Alonso, señorita María Julia Pereira.

Victoria Guerra León, doctor José M. Busto, Lydia Tarín, Ildefonso Alsina.

Dr. Ricardo Méndez Peñate, señorita Adriana Herrera, Dr. Juan Landa, señorita Carmita Herrera, doctor Emilio García y F. Roces, señorita Antonieta Quintana.

Sr. Félix Suárez Moré y señora, doctor Agustín de los Reyes Gavilán y señora.

Dr. Federico Fusté, Jr., señorita Elvira Abella.

Tiky Rousseau, Nellie Valls, Sarah Vallas, Andrés Varona, señora Eugenia de Vallas.

María del Carmen Quirós, Alberto Riera.

Helens Lee, Piquín La Paz.

Sra. Antonia C. de Comet, Amparito Esteva, doctor Manuel Lamar, Merceditas Terrás, Willy Coll.

Armando Córdova y Castro, Elena Iglesias del Castillo.

José Enrique Alonso, Julieta Riera, Ruth Alonso, René Bustamante, Chucho López, Nena Hermida, Diego Roqué, Trinita Reyes Gavilán.

Ernesto Martín, Eva Loyola de Martín, Félix García Alonso, Lolita Morera de García Alonso, Carlos Martel, Nena Martín.

Dr. Tomás Padrón y señora.

DON AVELINO PEREZ. — Una sensible baja constituye para la sociedad habanera el fallecimiento del respetable caballero Avelino Pérez acaecido anteayer en su residencia de la Víbora, tras larga y cruel enfermedad.

Don Avelino Pérez, luchador e incansable, fué uno de los fundadores de la Compañía Litográfica de la Habana, y llegó a ser una de las primeras figuras de nuestro mundo industrial.

Al consignar con profunda pena su desaparición queremos enviar nuestro pésame a su viuda, la señora María Serra, y a sus hijos Alfonso, Avelino, Rosa, Carmen, José Luis, Oscar, Carlota y Pedro Pérez Serra, así como a sus hijos políticos entre ellos nuestro querido amigo Víctor García Alonso.

Ayer tarde con un gran acompañamiento se verificó el acto de su sepelio.

Descanse en paz.

NACIMIENTO.—El joven e inteligente ingeniero Rafael de Carrerá y su encantadora espo a Aleli Morales, han visto alegrado su hogar con el nacimiento de su primer hijo, una hermosísima niña.

Comparten con los esposos Morales Carrerá las satisfacciones del momento los abuelos de la recién nacida, el señor Charles Morales y señora Lelia Herrera y el señor Raúl de Carrerá y señora Edelmira Machado.

Para padres y abuelos, nuestra enhorabuena.

LA VIUDA DE PANERAI.—A bordo del Oriente, embarcó anoche para los Estados Unidos, la distinguida señora Elvira Bertini viuda de Panerai, tan estimada en nuestra sociedad.

La señora viuda de Panerai va a pasar una temporada con sus hijos, los jóvenes esposos León Mandel y Carola Panerai, que residen en Chicago.

Tenga un feliz viaje.

DULCE NOMBRE.—Todas las noches se ve animadísimo, el elegante restaurant campestre «Dulce Nombre» de las inmediaciones de Arroyo Arenas.

Allí se reúnen a diario distinguidas familias de nuestra sociedad para disfrutar del exquisito ambiente, de la magnífica comida y del esmerado servicio.

Entre los últimos parties reunidos en aquel lindísimo lugar, anotamos éstos:

El señor Alfredo Dopico y su bella esposa Magda Vázquez Bello con la encantadora señorita Ada Dopico.

Una mesa de los magnates cinematográficos Mr. Joseph McConville y Charles Roberts, con el conocido empresario Ernesto P. Smith, y los señores Arnold Picker, Jack Segal, Edgar Keamer, Pedro Martínez, S. Kusicle, H. Prosdociun, C. Pérez y Rafael Sevilla.

En otra mesa Mr. y Mrs. G. J. Schaefer, Mr. y Mrs. N. S. Seckler, Mrs. P. Gulbransen y Mr. J. Gulbransen.

HONRAS FUNEBRES.—En la mañana de hoy, miércoles, a las nueve, se celebrarán en la Iglesia de Nuestra Señora de la Caridad solemnes honras por el eterno descanso de la inolvidable señorita Mina Almeyda, que con tantos afectos y simpatías contó en vida.

Sus familiares invitan a las personas de su amistad a este acto piadoso.

EN LA CASA CULTURAL DE CATOLICAS.—Hoy miércoles, a las cinco de la tarde, ofrecerá una interesante charla, la gentil señorita Baby del Valle, que recientemente regresó de los Estados Unidos, después de haber tomado un curso de maquillaje en Hollywood.

En dicho acto, que se verificará en los salones de la Casa Cultural de Católicas, en 21 y M, ofrecerá la señorita del Valle amplias explicaciones sobre este bello arte.

Resultará concurridísimo.

ENFERMO.—Desde hace días se encuentra guardando cama, víctima de molesta dolencia, el señor Francisco Braña, gerente del popular restaurant «El Jardín», de Línea y C, en el Vedado.

Le deseamos un rápido restablecimiento.

EN «LA INMACULADA».—Ha sido sometido a la operación del apéndice, el simpático niño Rolando Mendoza, en la asociación médico quirúrgica «La Inmaculada».

Dicha intervención fué llevada a cabo por el notable cirujano, doctor Manuel González Alvarez, encontrándose el enfermo en vías de franco restablecimiento.

DE PRO-ARTE MUSICAL. — Se aproxima la fecha de la inauguración de la temporada de conciertos de Pro-Arte, que se iniciará con los magníficos recitales de Claudio Arrau, que tendrán lugar los días 4 y 6 de octubre a las 5:30 p. m.

Los programas que ofrecerá Arrau han de causar verdadera sensación, pues el artista tendrá la oportunidad de lucir sus admirables facultades.

Bruna Castagna ocupa el segundo turno en el Calendario de Pro-Arte, este año.

La extraordinaria artista del Metropolitan actuará por primera vez en La Habana los días 30 de octubre y primero de noviembre y no dudamos que sus conciertos constituirán uno de los más grandes éxitos de Pro-Arte.

Los demás artistas que irá presentando Pro-Arte los iremos dando a conocer en su oportunidad, pero podemos adelantar que oiremos este año a los más afamados del mundo.

EN RIO CRISTAL.—Un gran día, dada la afluencia de público, fué el pasado domingo en Río Cristal, el gran restaurant-campestre de Enrique Berenguer.

Muchos fueron los parties de nuestros mejores elementos que allí se congregaron al igual que del turismo, que acudió en grupo numeroso.

Para el almuerzo de hoy ha sido dispuesto un magnífico menú y hay reservaciones en número crecido. Las personas que deseen, pueden verificarlas por el teléfono I-6023, de aquel lugar.

Citaremos las últimas personas que allí han estado.

Con el conocido rotario doctor René Acevedo, su esposa, la señora Mercedes Saez de Acevedo.

Con el doctor Rodríguez Montoya, Pilar Rodríguez Montoya.

Manuel Rojas y Clara D. Guerra.

Eugenia O. Monasterio, con el conocido joven Gabriel Aurioles.

Ana G. de la Maza, con Amparo G. de la Maza de Saladrigas.

Ana M. Alzugaray, y en otra mesa, el señor Braulio Veranes.

Neysa Jackson, Fritz Kuhn, y Louis Lepke.

También del turismo se hallaban Miss Nora Dee, Samon A. Wolfe, Walter J. Stubbs, Jane Stubbs, Betty McPortland, Ann McPortland, y Esther Power.

James Greene, David R. Teplind, y Jerome Hunter.

SIMPATICOS VIAJEROS.—En días pasados han salido para el Norte, los conocidos jóvenes José Ignacio, Oscar, Alberto y Nicolás Rivero y Hernández, hijos del Director del DIARIO DE LA MARINA, doctor José I. Rivero y de su bella esposa Sylvia Hernández.

Se proponen pasar una corta temporada al lado de sus padres en Nueva York, para después ingresar en el colegio donde cursan sus estudios.

Felicidades.

(Continúa en la página SIETE)

La Milagrosa
VIVERES FINOS
ESPECIALIDAD EN PRODUCTOS PARA DIABETICOS.
GALIANO-404 TELFS.-M-6466-A-7137

Tiembla por los nervios. SAUCIL cura; no es calmante. Angustia, miedo, mal dormir, sustos, etc. En boticas, $1.00.

Oferta del Miércoles
¡Interesante como nunca!
1.44
Bolsas de gran novedad
Como todas las semanas, la Oferta de hoy pone a su disposición un artículo necesario, excelente y nuevo, a un precio mucho menor del normal. La colección hoy rebajada incluye preciosos modelos de piel sintética y de seda, todos ellos con detalles esencialmente nuevos: pliegues, plisados, relieves, abullonados, etc. Los cierres, plateados, dorados y de pasta, son también elegantísimos. Y los colores, primorosos:
Negro, Brown, Verde oscuro, Prusia y Vino
fin de Siglo
san rafael y águila, teléfonos: m-5991-92-93

M.E.C.D. 2016

PAYRET HOY Homenaje a HUGO del CARRIL
CON SUS DOS MAS GRANDES PRODUCCIONES
"LA VIDA ES UN TANGO" y "3 ARGENTINOS en PARIS"

CARTEL DEL DIA

POR LOS TEATROS

LA COMEDIA: A-6700. A las 9: La danza de los pillones y Calla corazón.

POR LOS CINES

FAUSTO: M-7800. A todas horas: La máscara de hierro y variedad.

NACIONAL: A-6700. Desde las 4: Películas y Carmen Amaya y su espectáculo.

ENCANTO: M-6055. A todas horas: Mi hombre y El todo por el todo.

ALKAZAR: A-6869. A todas horas: El santo en Londres, Señoritas en clase y revista.

MARTI: M-2724. Katia y Andy Hardy en peligro.

CAMPOAMOR: A-7054. A todas horas: La gran ilusión e Intrigas internacionales.

AUDITORIUM: F-4455. Cara cortada y Rapsodia mexicana.

TRIANON: F-2403. El joven Lincoln y No se puede tener todo.

INFANTA: U-3700. El retorno de Cisco Kid y Los grandes de Londres.

PAYRET: A-7157. La vida es un tango y Tres argentinos en París.

RIVIERA: F-2040. Rapsodia de la juventud y El amor de un periodista.

RADIO-CINE: M-1407. Yo robé un millón y Revelación salvadora.

NEPTUNO: M-1515. Promesas cumplidas y Aguilas sobre el mar.

FAVORITO: U-2650. Esposa, doctor y enfermera y Rumbo al infierno.

FLORENCIA: U-3533. Infidelidad y Sergio Panine.

OLIMPIC: F-3711. La vida de Carlos Gardel y Una madre se acusa.

MANZANARES: U-3354. Julio Richard, Carmita Ortiz, Loco lindo y La muchachada de a bordo.

ROXY: FO-3255. El mastín de los Baskerville y Nunca es tarde.

RIVOLI: FO-2682. Cada amanecer muero y La escuadrilla de la aurora.

REINA: M-2272. Cancionero cubano y La boda o la vida.

RIALTO: M-1831. Legiones de honor y Más fuerte que el amor.

LARA: M-2421. El desertor y Su majestad el amor.

PRADO: M-2822. Cumbres borrascosas y Los fantasmas se divierten.

VERDUN: A-9206. El rey del barrio chino y Hotel Imperial.

CERVANTES: M-6494. La vida de Carlos Gardel y Rumbo a Shanghai.

COLONIAL: A-7879. Hotel del Norte y La bestia humana.

ACTUALIDADES: M-5575. Jesse James y Zona internacional.

MAJESTIC: M-4477. Cada loco con su tema y Una mujer contra el mundo.

LIRA: M-4474. La jornada heroica y Silencio de mujer.

CUATRO CAMINOS: M-3676. Cancionero cubano y La modelo y la estrella.

WILSON: U-5563. En son de guerra y Vámonos con la marina.

GRIS: F-4292. Medianoche y Angel.

VIVES: F-3128. Los amores del Mikado y Yo asesino.

MODERNO: X-1305. La vuelta del Cisco Kid y No me quieras tanto.

CUBA: M-9796. Angeles con cara sucia y Cuatro hijas.

ROJO: M-4794. Di que me quieres y Noche de bohemios.

SANTOS SUAREZ: I-4600. Cancionero cubano y Testigos falsos.

BELGICA: A-9128. Gente de cuidado y Cuatro hombres y una plegaria.

VIOLETA: M-3238. Más fuerte que el amor y El gran amor de Adriana.

MENDOZA: I-7285. El tesoro del pirata (serie).

ESCENARIO y PANTALLA

CAMPOAMOR: «LA GRAN ILUSION»

Lo más interesante de la guerra no está en los frentes. En los frentes el matar y el morir llenan la vida del soldado. O más bien la vacían, le quitan ese sedimento de normalidad que el hombre necesita para sentirse vivir. No se vive realmente en la espera de dar la muerte o de recibirla. El condenado a muerte deja de vivir tan pronto entra en capilla, aunque de hecho siga existiendo unas horas más. Lo mismo le pasa al homicida inminente, mientras está al acecho de la víctima. Unos y otros están como contaminados de la muerte para la cual viven. Y esta obsesión, este delirio, no les deja vivir.

El soldado vive cuando, llegada la hora del relevo, pasa a la retaguardia. O cuando, herido, lo hospitalizan. O cuando cae prisionero. Entonces sus nervios se aflojan, su vida se normaliza y comienza otra vez a sentirla como una cosa cotidiana. Y es sorprendente el relieve que lo más nimio adquiere para el hombre que en la primera línea de trincheras se había olvidado de lo normal y menudo de la existencia, de lo que en sí es la vida, absorto en el tema de la muerte como pasión y acción.

El gran acierto de Jean Renoir en «La Gran Ilusión», ha consistido en acercar la lupa del cinema a esas aparentes futilidades para revelarnos su entrañable sentido, su valor de símbolos. El enfoque está hecho desde un campo de concentración alemán durante la pasada guerra. Desde el punto de vista espectacular, esa apartada zona es como un remanso de la guerra. Ni siquiera se escucha el rumor lejano de la metralla en los frentes. Hay, tal vez, para los prisioneros y para sus escoltas, un exceso de seguridad. Pero sobre la ausencia del peligro, tal sobre un fondo neutro, las peripecias más simples, los gestos más leves, se recortan y agrandan como sombras chinescas.

La sensibilidad del soldado no se endurece en las trincheras. Más bien se afina, como la de un niño. Los que han visitado hospitales, campos de concentración y lugares de convalecencia se admiran de la extremada emotividad de unos hombres que hasta unos meses antes habían sido simples máquinas de pelear. La metralla ablanda las fortalezas y el ánimo. El soldado, en el asueto o en la prisión, lo siente todo dolorosamente. Los sentidos se le aguzan y se anega en una ternura casi infantil. Otra vez experimenta el deseo de jugar, de creer y de soñar.

Todos son infelices hombres macerados los que Jean Renoir nos pinta en esta película. Aunque unos son presos y otros custodios, ninguna frontera los separa. La guerra ha tenido la virtud de unirlos. Lejos de odiarse, se compadecen unos a otros. El que ha estado en un frente sabe muy bien lo que pasa en el otro. Y nada nos aproxima tanto al prójimo como el conocimiento de que su dolor es el nuestro. Cierto que las ordenanzas son severas y rigurosa la disciplina; pero el mismo soldado que mata de un tiro a un prisionero porque intenta evadirse, obsequia a otro con una filarmónica para que alegre un poco la soledad de su celda. Son las paradojas del corazón humano, que la guerra acentúa sarcásticamente.

No hay mujeres en la prisión; pero han traído unos trajes de mujer para una representación teatral. Un prisionero sale vestido de cupletista antigua y todas las miradas, ardientes de deseo, se van tras él. En lo sexual hay mucho de fetichismo. Un pañuelo, una cinta, el rastro de un perfume, dejan en el ambiente la vibración de lo «eterno femenino».

Los presos se entregan a una parodia candorosa. Pero de súbito llega al campamento la noticia de que en el frente los franceses han recuperado una aldea perdida la noche antes. Este sobrio parte les recuerda que son soldados. La farsa se suspende. Se cuadran con sus trajes estrafalarios y sus pelucas y cantan con fervor la «Marsellesa». El contraste es impresionante. Renoir lo ha sabido explotar inteligentemente.

En una película eminentemente psicológica, frecuentada de sutilezas, quizá lo más fino sea el tipo de relaciones que Renoir plantea entre el oficial alemán von Rauffenstein y el oficial francés Boeldieu, ambos de aristocrático linaje. El teutón, enfático y ceremonioso, colma de atenciones al galo, sencillo y ponderado en su refinamiento. Aquél vive como enquistado en su abolengo. Este no lo evade ni lo disimula; pero lo contempla con cierta nostalgia y cierto escepticismo elegantes. La revolución francesa abolió las antiguas castas; pero no pudo impedir que la vieja aristocracia de la sangre sobreviviese a sus igualitarias pragmáticas. Los nobles que lograron salvarse de la guillotina acendraron su orgullo en la persecución. Les sentaba bien ser nobles y mártires. Para lo sacrificial tenían el antecedente de los jóvenes marqueses, condes y barones que habían entregado estoicamente a la cuchilla un fino cuello de alabastro. Para lo heroico, se amparaban en las hazañas de Pimpinela Escarlata.

Pero Boeldieu le explica a von Rauffenstein cómo después de la guerra la nobleza de sangre no desempeñará papel alguno. La guerra habrá de desatar el avance arrollador de las masas. El mismo Boeldieu se siente un «fin de clase» y por eso se inmola a fin de que Rosenthal y Marechal, los hombres del futuro, los que aún tienen algo que hacer, se escapen. Este es uno de los más finos y emocionantes episodios de esta película. Es, además, uno de los mejores logrados fílmicamente.

El final tiene una honda ternura poética. El encuentro con Elsa la campesina alemana, que ha perdido a su marido y a sus hermanos en la guerra y vive con su pequeña hija en una cabaña, cerca de Suiza, le sirve a Renoir para acentuar la nota dominante de la película; la fraternidad de los hombres, por encima de las diferencias nacionales, raciales, políticas, etc. Elsa acoge a los dos «enemigos» con una confianza y un amor de mujer solitaria y triste. La mesa se le había quedado demasiado pequeña y la vida demasiado vacía con tanta ausencia de varón.

Una sobria pincelada de amor clausura esta película contenida y casta. Una película sin efectismo, sin claudicaciones. Lo mejor que pasa en ella discurre por la zona soterrada de la psique. Lo que se ve y se oye tiene un encanto emanado desde dentro, reflejado en los dolientes seres que pueblan la acción y en los bellos lugares que el cineturgo ha elegido para fondo de los sucesos.

En todo esa finura, esa distinción espiritual, ese gusto del matiz que han colocado al cine francés por encima de los demás.

Y sobre todo ello el valor de una interpretación ajustadísima, en la que intervienen principalmente Jean Gabin, Pierre Fresnay, Eric von Stroheim y Dita Parlo.

Francisco ICHASO.

GRAN EXITO DE «LA MASCARA DE HIERRO» EN EL FAUSTO

Batiendo todos los records continúa presentando la empresa de este majestuoso coliseo la épica y gigantesca superproducción de Artistas Unidos, «La máscara de hierro», estupenda versión cinematográfica de la inmortal novela de Alejandro Dumás, magistralmente dirigida por James Whalen y formidablemente interpretada por Louis Hayward, Joan Bennett y Warren William, con el concurso de Joseph Schildkraut, Alan Hale, Montagu Love, cientos de actores y miles de extras. ¿Quién fué el desdichado que vivió y murió tras la máscara de hierro?... Aunque su identidad no ha sido aún resuelta, su caso se nos hará inolvidable por señalar el hecho que dió lugar a la época en que los hombres, para ser encarcelados, tuvieran que ser juzgados previamente. Completa el programa la Marcha del Tiempo «Los refugiados» y el noticiario. Los precios: 40 centavos de 3.30 a 6.30 y 50 centavos después; niños, a todas horas, 20 centavos y tertulia familiar 15 centavos.

Mickey Rooney, de juerga en un cabaret. Sucumbiendo al hechizo de una bella «Gold Digger», que cree que Mickey es un millonario calavera... Andy Hardy quiso ser un hombre de mundo, pero resultó sólo un muchacho que se alegra de regresar a su casa. Gran emoción cuando la familia Hardy hereda dos millones de pesos... ¿Qué haría usted en su lugar? El juez quería tranquilidad; Andy quería divertirse; Mariana quería bellos vestidos; Tía Milli quería un marido... pero todo lo que mamá Hardy quería era una sartén nueva... Vea el lunes próximo la mejor aventura de la familia Hardy en la soberbia producción de la Metro Goldwyn Mayer, «Andy Hardy, millonario».

El lunes 9, otro sensacional hit de la Metro. Claudette Colbert y James Stewart en la producción «En este mundo traidor». Hora y media de risas, gritos, aplausos, en la más deliciosa película de amor y locura que se ha presentado en la pantalla.

NACIONAL: MAÑANA SE DESPIDE CARMEN AMAYA

Dos días solamente—el de hoy y el de mañana—actuará Carmen Amaya en la Habana, pues su temporada, como se anunció previamente, es corta.

Esta tarde y esta noche, a las 6.30 y 9.45, la veremos como centro de su «programa número 3», para el que baila «Fantasía gitana» y el tanguillo gitano «Ay, que tú.. que tú... que tú...», actuando luego como eje del vistoso, alegre, animado y ameno conjunto «Lo que dice el fandanguillo». Y los Marbel realizan el sorprendente ejercicio mental de informar de inmediato, sin pérdida de tiempo, en qué día de la semana cae cualquier fecha, por remota que sea. Y canta Perosanz, Ascensión Pastor y Carmen España. Y Pepe Duarte derrocha su gracejo. Y Niño Sabicas hace vibrar con sus insuperables ejecuciones a la guitarra.

Antes de cada uno de esos shows, dos películas de trama y un selecto material corto, con noticias de la guerra europea.

Sigue riyiendo el «dos por uno», sistema cómodo y ventajoso, que permite a dos personas la entrada en el teatro por el precio de un ticket. Ese precio es de 80 la luneta hasta las 6 y media, y un peso después de esa hora. Tertulia, 30 cts., si se trata del «dos por uno», y 20 cts. el ticket personal.

Mañana despediremos a Carmen Amaya dignamente. Con una función extraordinaria, de magnífica brillantez, a la que ella aporta las mejores de sus creaciones y en la que intervienen valiosísimos elementos locales que se relacionarán en la prensa mañana, pero entre los que figuran Luana de Alcañiz y Juan Puerta, excelentes bailarines, y el popular Bola de Nieve.

El viernes se reanuda la temporada cinematográfica, con el estreno de «Tenorio a la fuerza», una comedia musical amena hasta decir no más, de divertido asunto, desfile de preciosas mujeres y llamativos cuadros.

T. POWER y ALICE FAYE en «MI HOMBRE» en el ENCANTO

«Mi hombre», la suntuosa y hermosísima superproducción de la Fox, en que triunfan tres grandes favoritos: Tyrone Power, Alice Faye y Al Jolson, no es solamente una gran producción musical, sino una comedia melodramática con una trama de intenso interés y una encantadora historia de amor de conmovedora emotividad. Uno de esos romances de Broadway, que a menudo sirven de tema a las crónicas de los periódicos, y son siempre de un colorido señalado, por ser sus protagonistas los ídolos de ese público sin alma, pero siempre ávido de escándalo. Se completa el programa con la archihilarante y divertidísima producción «El todo por el todo», con Tony Martin, Gloria Stwart, Henry Armetta y Slim Summerville. Además la despampanante comedia «Los apuros de un heredero», el cartón «Romance taborino» y el noticiario. Los precios: 20 centavos de 3.30 a 6.30 y 30 centavos después. Niños, a todas horas, 15 centavos.

El lunes, la crispante e impresionante superproducción de la R.K.O. Radio, «Cinco regresaron», un film capaz de colmar la avidez de aventuras espeluznantes y sensacionales del más fanático de los cinefans, sobre todo cuando un aeroplano obligado por la tormenta, se ve forzado a aterrizar en medio de una selva con su carga de doce pasajeros; cuando a estos doce pasajeros los rodean mil peligros y, especialmente, una tribu de indios cazadores de cabezas; y cuando solamente cinco de los doce pasajeros pueden salvarse, y el resto tiene que ser «piadosamente» eliminado para evitarle una muerte peor a manos de los salvajes. Una estupenda aventura que, como espectáculo de la pantalla, nos ofrece sobrados motivos de expectación y emotividad. Tal es «Cinco regresaron», que protagonizan Chester Morris, Lucille Ball, Wendy Barrie, John Carradine, Joseph Calleia, Allen Jenkins, C. Aubrey Smith, Kent Taylor y Patrick Knowles.

CAMPOAMOR HOY
SIGUE el "EXITAZO" de la GRANDIOSA PELICULA con
JEAN GABIN PIERRE FRESNAY DALIO en LA GRAN ILUSION con ERIC VON STROHEM y DITA PARLO
Una PELICULA de ROMANCE APASIONANTE... CONMOVEDORA... HUMANA...
PROHIBIDA en TERRITORIO NAZI !!
ADEMAS: "INTRIGA INTERNACIONAL" con ALAN MARSHALL
30¢ hasta las 6½ · Niños 15¢ · Tert. 10¢ Despues 40¢

TRES COLOSALES ATRACCIONES EN EL ALKAZAR

Con éxito ruidoso, sin precedente, continúa presentando la empresa de este popular y refrigerado coliseo, tres colosales atracciones de la R. K. O. Radio en un mismo programa. George Sanders personificando al misterioso personaje, mitad detective y mitad bandido, El Santo, en la más crispante y estremecedora aventura «El Santo en Londres». Un drama policíaco, de crimen y misterio, como jamás lo ha leído usted en su vida ni lo ha visto en la pantalla. Vea cuándo es precisamente un criminal quien tiene que poner coto a una banda de criminales. La otra atracción es la deliciosa superjoya «Señoritas en clase», por la encantadora Anne Shirley, James Ellison y Bárbara Dead. Además, la Marcha del Tiempo «Detrás de la Línea Maginot», filmada bajo la supervisión del Estado Mayor de Francia. Completa el programa el cartón «La última habichuela» y el noticiario. Los precios: 20 centavos de 1.30 a 6.30 y 30 centavos después; niños, a todas horas, 15 centavos y tertulia familiar 10 centavos.

¡Extra! ¡Ultima hora! ¡Flash!... Después de vencer serios escollos, la Comisión de Censura ha aprobado para su distribución en Cuba la incomparable producción rusa «El profesor Mamlock». La barbarie nazi en todo su espeluznante realismo, mostrándonos lo que la censura no deja pasar y los periódicos sólo dejan entrever en minúsculas noticias. Un drama escrito por un gran dramaturgo alemán que vive hoy en el exilio: Friedrich Wolf... Un drama real, que espanta y es un escarnio para la civilización.

Cuanto se diga resultaría pálido ante la realidad que nos ofrece «El profesor Mamlock», donde su autor, una de las víctimas, ha tratado de denunciar ante el mundo el salvajismo de los hombres que se consideran «la flor y nata» de la humanidad. Este film fué producido antes del convenio rusogermano. «El profesor Mamlock» se estrenará el próximo lunes. Tome nota.

AUDITORIUM: El domingo: «Nuevas melodías» de LECUONA

El próximo domingo, a las 10 de la mañana, tendrá efecto en el «Auditorium» el tercer concierto de la «suite» de cuatro que ha organizado y prestigia con su dirección y actuación personal nuestro primer compositor, Ernesto Lecuona.

Este concierto se ha titulado «Nuevas melodías» y nunca título alguno fué mejor escogido, ya que en él se ofrecerán doce estrenos. «Nuevas melodías» ofrece, además, el aliciente de que brindará dos estrenos de Bola de Nieve, dos de Ernestina Lecuona, uno de Hilda Gómez, uno de Obdulio Morales, uno de Arturo Ojea, uno de Francisco Carballo, notable compositor puertorriqueño que dedica su composición al genial maestro Lecuona. Este número, a cuya audición asistimos ayer, podemos garantizar que se hará muy popular en poco tiempo. Además Lecuona promete tres estrenos suyos, entre ellos «Mariposa», que ha de gustar extraordinariamente, tanto como «Volviste a mí»; «Tengo un nuevo amor» y tantas otras canciones del maestro. «Mariposa» la cantará toda la Habana al día siguiente de su estreno. Otro poderoso aliciente de esta función es el debut de Lily Villageliú, bailarina de 7 años, que bailará la famosa «Malagueña» del primer compositor de Cuba.

Sin pecar de exagerados podemos decir que este concierto ha de resultar una fiesta grandiosa, pues la sociedad habanera en pleno irá a aplaudir estos estrenos que serán interpretados por las «estrellas» del canto cubano.

El cuarto y último concierto, titulado «La Rumba», se celebrará el viernes 6 de octubre, a las 9.30 de la noche, con premios en efectivo para los mejores intérpretes. En este concierto harán su presentación ante el público habanero dos eminentes artistas brasileros: Malena Toledo y Juanito López. También figuran en el programa Rita Montaner, Paulina Alvarez y su orquesta, Graciela Santos, Georgina Du Bouchet, Zoraida Marrero, Amelia Martos, Fernando Collazo y su orquesta «La Maravilla del Siglo», Oscar López, Joseíto Núñez, Ernesto García, Anolan Díaz, la «Sonora Matancera» y otros. Lecuona ofrecerá, además, un recital de danzas.

Los precios para estos conciertos son: Palcos con 6 entradas, $3.60; palcos con 4 entradas, $2.50; lunetas con entradas, 60 cts.; butacas, 40 centavos, y tertulia, 20 centavos. Las localidades pueden separarse por los teléfonos F-4455 y F-6069.

FAUSTO HOY
"LA MASCARA DE HIERRO"
—THE MEN in the IRON MASK—
Una GIGANTESCA PRODUCCION ARTISTAS UNIDOS
Basada en la inmortal novela de Alejandro DUMAS
40¢ Niños 20 Tert. 75¢ 50¢

LUNES MICKEY ROONEY en Andy Hardy MILLONARIO
OTRO "HIT" M.G.M.

MAÑANA: «LEGIONES DE HONOR» EN EL RIVIERA

Hoy presenta por última vez la empresa de este elegante teatro la maravillosa superjoya musical de Artistas Unidos, «Rapsodia de la juventud», con Jascha Heifetz, el primer violinista del mundo; Andrea Leeds, Joel McCrea, Gene Reynolds, Walter Brennan, la orquesta Sinfónica Infantil de California y la gentil niña cantante Jacqueline Nash. Una producción que capta por igual el oído y el alma. Por su trama exquisita y sentimental de un gran interés humano, y por el ritmo de su música excelsa... Completa el programa el emocionante drama «El amor de un periodista», con Warren Hull y Martha Hunt. Además el cartón en colores de Walt Disney, «Invenciones modernas» y el noticiario. Los precios: 30 centavos por la tarde y 40 por la noche. Niños, tarde y noche, 20 centavos, y tertulia, 15 cts.

Mañana, el vigoroso astro Charles Vanel, con el concurso de Marie Bell, Pierre Renoir y Abel Jacquin, en la espectacular superproducción «Legiones de honor». Conjuntamente y a petición, Michele Morgan y Jean Gabin en el intenso drama pasional «El muelle de las brumas».

El viernes: la estupenda superproducción del laureado director John Ford: «La novela de Lincoln Joven». La vida de los grandes hombres está repreta de detalles interesantes en todos los momentos, pero las de Abraham Lincoln es, quizá, la más digna de conocerse por el inmenso role que le tocó desempeñar en los destinos de la gran nación norteamericana. Henry Fonda personificando a Lincoln, obtiene su más señalado triunfo y es un candidato seguro para el premio de interpretación. Le secundan admirablemente Alice Brady, Marjorie Weaver, Arlin Whelan, Pauline Moore, Richard Cronwell y Eddy William. Conjuntamente se estrenará el estremecedor drama de gangsters «El primer delito», con Walter Abel, Johnny Downs y Beberly Roberts.

CAMPOAMOR: EL DIA 9: ESTRENO DE «SIBONEY»

Una gran película, que el público espera con impaciencia, ha sido elegida para conmemorar dignamente la semana del 9 al 15 de octubre, que abarca dos fechas de gran significación (nos referimos a la fecha patria del 10 de octubre y al Día de la Raza). La película elegida es la superproducción cubana «Siboney», una película de grandes vuelos artísticos, de mucha visualidad y de gran interés por su emocionante argumento, lo que permite calificarla como una película distinta...

«Siboney» está inspirada en un drama pasional de tiempos románticos de Cuba, el año de 1868, cuando aún existía la esclavitud y cuando se iniciaron los primeros intentos por lograr la independencia patria. El director Juan Orol, bien documentado como argumentista y con probada experiencia en técnica de studios y con temperamento de actor, triunfa en esos tres aspectos, es decir, como autor del argumento, como director y como actor.

En su labor lo secundan valores artísticos de gran relieve, entre ellos nuestra admirada diva Luisa María Morales, María Antonieta Pons, cuya exótica belleza realza el role de Siboney, y Oscar Lombardo, joven tenor de exquisita voz.

Enrique del Río, Chela Castro, Aurora Lincheta, Lolita Feliú, Jorgelina del Junco, Celina, Ramón Pérez Díaz y otros artistas del teatro y la pantalla nacional, se esmeran en sus números individuales y de conjunto, aumentando los múltples atractivos de «Siboney».

(VEASE MAS GACETILLAS EN LA PAGINA SIETE)

RADIO CINE: «YO ROBE UN MILLON»

Hoy, en «Radio Cine», venga a pasar dos horas de emoción y aventura admirando a George Raft en la monumental película titulada «Yo robé un millón», en la que actúa secundado por Claire Trevor, Víctor Jory, Dick Foran y Henry Armetta. Un drama policíaco sumamente interesante, demuestra que nadie puede burlarse de la Justicia. Una historia brillantemente narrada, con una dosis de sentimentalismo. Su trama nos cuenta la historia de un hombre que, víctima de la injusticia de sus semejantes, se convirtió en criminal.

Hoy se exhibe a las 4, a las 7 y a las 10, conjuntamente con «Revelación salvadora», de Edmund Lowe, Helen Mack y Dick Foran. Intenso drama, lleno de emoción, aventura y suspenso.

El programa se completa con una lindísima variedad musical y noticiario sonor, con los últimos sucesos más notables del mundo entero.

Los precios: luneta y primer piso, 30 centavos antes de las 6 y 30 y 40 centavos después; los niños, 20 centavos, y la tertulia, entrada por Neptuno, 15 centavos.

El próximo lunes, «Angeles con caras limpias», otra superproducción de los seis pilletes de la «Escuela del crimen», secundados en esta película por Ronald Reagan y Ann Sheridan. Se estrena conjuntamente con «El fraile impostor», de Ronald Reagan y Rosella Towne.

LA COMEDIA: «LA DANZA DE LOS PILLONES»

Esta noche, en magnífica función doble, se representa por séptima vez en el teatro La Comedia, la magnífica obra de palpitante actualidad, «La danza de los pillones», original de Agustín Rodríguez, conjuntamente con «Calla, corazón», bellísima comedia lírica de Pepín Rodríguez. En el simpático coliseo de Animas y Zulueta triunfan Leopoldo Fernández y sus huestes artísticas. Al A-6737 las localidades, 50 centavos lunetas numeradas y 30 y 20 centavos butacas.

La función dará comienzo a las nueve en punto de la noche y se trasmite por radio.

Mañana, por última vez, «La danza de los pillones».

El viernes, por última vez: «Añe. El viernes, gran acontecimiento de risa. Un estreno sensacional. Una obra de palpitante actualidad. Una caricatura de los problemas nuestros y de los problemas que afligen el mundo con esto de la guerra mundial. «Blacamangadera» es una obra cuyo título ya es de por sí una promesa. «Blacamangadera» se hará centenaria. «Blacamangadera» es una positiva realidad de que en Cuba hay teatro, y más aún, hay autores. Julito Díaz logra su mayor triunfo como autor festivo con «Blacamangadera». En «Blacamangadera» se lucen Leopoldo Fernández, negrito cubano por excelencia y, sin lugar a dudas, el mejor de todos: el papá de todos los negritos cubanos; Alicia Rico, la simpática gallega torona, el formidable gallego Mendoza y Julito Díaz, prototipo de nuestro «vivo».

—HOY—
REX
CINEMA
San Rafael y Amistad. Teléf. M-2214.
Noticiario Paramount Especial
(LLEGADO POR AVION).
Dedicado exclusivamente a la guerra europea. Cañoneo de la fortaleza de Westerplatte. Bombardeo aéreo de Varsovia. Escenas impresionantes de esta guerra.
Además: TRITURADORES DE MUSCULOS (los más importantes combates de lucha celebrados en los Estados Unidos).—PARAMOUNT GRAFICO (documental que trata de varios temas de gran interés). NOTICIARIO FOX (con las últimas noticias mundiales y las regatas a vela entre el Havana Yacht Club y el Miramar Yacht Club).—ESTOCOLMO (vistas de todo lo que tiene de interesante esta magnífica ciudad).—DEL FONDO DEL TINTERO (divertido cartón de la popular Betty Boop).
HORAS Y PRECIOS DE COSTUMBRE
EL "REX" TIENE AIRE ACONDICIONADO.

GACETILLAS

AUDITORIUM: «CARA CORTADA» (COPIA NUEVA)

Una de las más espectaculares y extraordinarias películas de pistoleros de todos los tiempos, resultó sin duda alguna «Cara Cortada», la que en nueva copia vuelve hoy triunfante a la pantalla de este elegante teatro, para ser exhibida en sus turnos de 5:15 y 9:45. «Cara Cortada» sirvió de marco triunfal para mostrarnos las excepcionales aptitudes de un formidable actor.

Este que ya todos conocemos por Paul Muni, nos ha brindado las más geniales interpretaciones que el séptimo arte ha conocido.

Y con él debutó George Raft, que después de su actuación en «Cara Cortada», alcanzó el estrellato sin grandes dificultades...

Y para completar el programa presentamos en los turnos de 4 y 8:30 a Lolita González y Vicente Orona en «Rapsodia Mexicana».

Mañana: Gran programa Paramount: A las 5:15 y 9:45: «Vida Robada», la preciosa producción de humano y original argumento, cuya principal figura es interpretada por la genial actriz Elisabeth Bergner al lado del colosal actor Michael Redgrave y a las 4 y 8:30 «Al Cielo por la Puerta Falsa» de Patricia Ellis y Wallace Ford.

El viernes: «Rapsodia de la Juventud», la película pletórica de buena música, estupendamente interpretada, de trama realista de arrobador argumento, donde aplaudimos una vez más al famoso violinista Jascha Heifetz, al desempeñar el role central de esta magistral producción de Samuel Goldwyn.

TRIANON: «EL JOVEN LINCOLN»

La Fox presentará en la Sala de este favorito teatro en su función de hoy a las 5:15 y 9:45, la gran producción titulada: «El joven Lincoln», maravillosa biografía cinematográfica del Emancipador, bajo la dirección de John Ford e interpretada por Henry Fonda, Alice Brady, Marjorie Weaver, Arleen Whealan, Eddie Collins, Pauline Moore, Richard Crownwell, Donald Meek, Eddie Quillan y otros notables artistas.

Conjuntamente a las 4, y 8:30 se exhibe «No se puede tener todo» con Don Ameche.

El viernes: «Paso a la libertad» por Nelson Eddy y V. Bruce.

El sábado y domingo: La soberbia producción musical con un gran reparto, de trama exquisita y sentimental, donde podrá oir al primer violinista del mundo, Jascha Heifetz, a Jacqueline Nash, cuya voz ha sido comparada a la Galli Gurci y uno de los conjuntos musicales de más fama en el mundo, la orquesta sinfónica de Mereblum.

INFANTA: «EL RETORNO DEL CISCO KID»

Se estrena hoy en el preferido teatro «Infanta», de la empresa Carrerá, la magnífica película: «El retorno de Cisco Kid» un film de acción de la Fox, que con toda seguridad obtendrá un éxito. Su protagonistas es el popular actor Wagner Baxter y le secundan conocidos artistas como Lynn Bari, César Romero, Henry Hull, Robert Barrat y Kane Richmond.

A continuación se exhibe la cinta: «Los Grandes de Londres», con Tyrone Power, Madeleine Carroll y otros actores más.

Completando el programa se exhibe una revista y un gracioso cartón.

Mañana: «La Diligencia» por John Wayne Claire Trevor.

El viernes: Regio estreno: «Cada Amanecer Muero».

PAYRET: «LA VIDA ES UN TANGO»

Hoy, homenaje a Hugo del Carril, con sus dos mejores películas. Vea desde las dos de la tarde. Una revista de asuntos mundiales con las últimas escenas de Europa.

Hoy, solamente a petición, Hugo del Carril, Tito Lusiardo, Parravicini en la super-producción: «Tres Argentinos en París».

Una película con tangos, chistes, canciones y bello argumento.

Hoy también solamente la super-producción, titulada: «La vida es un tango» también con Hugo del Carril, Tito Lusiardo, Parravicini y otros grandes actores, los más bellos tangos, las más simpáticas escenas, vea el gran programa de hoy en Payret.

Los precios son: 20 centavos hasta las 6 y 30 y 30 centavos después. Niños 15 centavos. Tertulia 10 centavos.

Mañana: Estreno en Cuba de la super-producción: «De la Sierra al Valle». Una gran película tomada en las sierras argentinas, con gran argumento y emocionantes escenas.

NOTAS

TEMPORADA DE OPERA. DEBUT: OCTUBRE 9

Se palpa el mismo ambiente que en todos los tiempos ha producido en Cuba la proximidad de una temporada lírica. Los viejos «dilettanti» se movilizan sin excepciones, y ya han registrado sus nombres, que proclaman la categoría del espectáculo, en la lista de abonados. Y, como antes, se agrupan en la oficina del Nacional para hacer comentarios sobre los repartos y las posibilidades de los artistas. Y la buena sociedad se siente atraída también por lo que en el aspecto de la elegancia, la distinción y el lujo significan las veladas a que asistiremos desde el lunes 9 de octubre, día del debut.

El suceso inaugural se asocia, como ya hemos dicho, a una de las obras más prestigiosas, más gustadas, más populares y más propicias a la comparación: «Rigoletto». Y es de advertir que ha sido seleccionada por esas cualidades que la rodean y por dos atendibles razones adicionales. Una de ellas, que Weede la impuso para iniciar relaciones con nuestro público. Y la otra, que agrupa a cuatro de los cantantes extraídos del Metropolitan y que figuran en el elenco. Es decir, el barítono acabado de mencionar, el tenor Rayner, la soprano Rosamarie Brancato y la mezzosoprano Lucielle Browning. Y Bamboscheck volará de Boston a la Habana para empuñar la batuta.

Esa función es, además, primera del abono a seis que se completa con «Trovador», por Gaviria, un Maurice sin rival; Fidela Campigna, vibrante Leonora; Lillian Marchetta y Cozzi, que hacen su presentación; «Cavalleria Rusticana» y «Payasos», la primera por Palermo, la Campigna y Cozzi, y la otra por la Garrotto, Weede y Gaviria; «Bohemia», por Rayner, la Garrotto, Fiorella, la Brancato y Ruisi; «Madame Butterfly», por Jovita Fuentes, que hace esa sola aparición; Palermo y Fiorella; y «Aida», por Anne Roselle, Gaviria, la Marchetta, Gozzi, Roberti y Ruisi.

CAMPOAMOR: «LA GRAN ILUSION»

Algo nuevo y de gran atracción para el público que sabe distinguir: un bellísimo romance que dignifica a los espíritus grandes, a las almas nobles. Es el amor de dos seres de distinta nacionalidad, cuyos países se encuentran en plena guerra. Pero el corazón que siempre manda hace que la mujer olvide la bandera para entregarse a la pasión amorosa y ser del hombre enemigo de su patria, en su propio suelo. Es algo que no se ve todos los días en la pantalla. «La gran ilusión» es la película más elogiada por los intelectuales de Francia y Estados Unidos. Sus intérpretes principales son Jean Gabin, Eric von Stroheim y Dita Parlo, y se exhibe hoy, a las 4, a las 7 y a las 10 y 10. Complétase el programa con la sensacional película de espionaje, titulada «Intrigas internacionales», por Alan Marshall, Tala Birell y Henry Gordon; además comedia y el noticiario universal. Precios para hoy: mayores, hasta las 6.30, 30 centavos; después, 40 centavos; niños, 15 y tertulia familiar 10 centavos. Pronto, la gran atracción cubana «Siboney», una película cubana distinta.

Concurso de Guiones Cinematográficos

PREMIOS DE $500 Y $300

PELICULAS CUBANAS, S. A., se dispone a reanudar su producción, filmando asuntos netamente cubanos.

Por este motivo, convoca a todos los escritores residentes en Cuba para que concurran a un concurso de argumentos, bajo las siguientes condiciones:

Primera: El

GACETILLAS

NEPTUNO: «PROMESAS CUMPLIDAS»

Estupendo programa brinda hoy la empresa de este simpático teatro a su distinguido público, con el soberbio drama: «Promesas Cumplidas» por Kay Francis y «Aguilas sobre el Mar» por George Brent.

Además el Noticiario. Los precios: 25 centavos de 2:30 a 6:30 y 20 centavos después. Niños a todas horas 10 centavos.

Mañana: Jueves popular: Jeanette McDonald y Nelson Eddy en «Los Novios» y Robert Taylor y Wallace Beery en el sentimental drama «El Borrón de la Familia» y Lew Ayres en «El Joven doctor Kildare».

El sábado y domingo: John Wayne en «La Diligencia» y el interesante film: «El Gran Fraude».

FAVORITO: «ESPOSA, DOCTOR Y ENFERMERA»

Hoy, en miércoles popular, presenta la empresa de este perfecto coliseo los super-extraordinarias producciones de la Fox: Warner Baxter y Wallace Beery en el intenso y crispante drama de dramas: «Rumbo al Infierno» y Lorett Young y Warner Baxter en la deliciosa super-joya «Esposa, doctor y Enfermera».

Además, el Noticiario.

Los precios: 10 centavos mayores en luneta tarde y noche y 5 centavos niños y amplia tertulia familiar.

Mañana: grandioso homenaje al máximo ídolo de la pantalla, Tyrone Power, con «Los Grandes de Londres» y «Segunda luna de miel».

El viernes popular: la adorable estrella francesa Annabella en dos producciones americanas: «Cena en el Ritz» y «Nobleza Gitana».

FLORENCIA: «INFIDELIDAD»

Un exquisito programa anuncia para hoy la empresa de este preferido teatro, con la magnífica producción en español: «Infidelidad» y el auténtico príncipe Igor Troubetzkoy en «Sergio Panine» o «El Seductor Profesional».

Además el Noticiario. Los precios: 25 centavos de 2:30 a 6:30 y 20 centavos después. Niños a todas horas 10 centavos y Tertulia familiar 10 centavos.

Mañana: Paul Muni en la copia nueva de «Cara Cortada» y Esther Fernández en la producción en español «Guadalupe la Chinaca».

El viernes popular: «Tierra de Promisión» por Don Ameche y «Patrulla Submarina» por Richard Greene y Paul Kelly.

OLIMPIC: «LA VIDA DE CARLOS GARDEL»

Complaciendo innumerables peticiones, ofrece hoy a sus asiduos la empresa de este favorecido teatro, al máximo intérprete del tango, Hugo del Carril, en la hermosísima super-joya en español, «La vida de Carlos Gardel».

Completa el programa el intenso y sentimental drama: «Una madre se acusa».

Además, el Noticiario. Los precios: 15 centavos por la tarde y 20 por la noche. Niños tarde y noche 10 centavos y Tertulia familiar 10 centavos.

Mañana: Paul Muni en la copia nueva de «Cara Cortada» y Lolita González en la magnífica producción en español: «La Cuna Vacía». Precios Populares.

El viernes popular: Ginger Rogers en «La Vivaracha» y Antón Walbrook en «Miguel Strogoff.

MANZANARES: JULIO RICHARD Y CARMITA ORTIZ

Para hoy en la función de la noche, se presentará los grandes artistas cubanos, después de haber llegado del extranjero y haber actuado en el teatro «Encanto» se presentará esta noche en el escenario del «Manzanares», Carmita Ortiz y Julio Richard, ofreciendo nuevos números de gran éxito en el extranjero, exhibiéndose las grandes producciones en español «Loco Lindo» y «La muchachada a bordo» ambas producciones españolas.

Mañana: Jueves popular: Jeanette McDonald y Nelson Eddy en «Los Novios» y Robert Taylor y Wallace Beery en el sentimental drama «El Borrón de la Familia» y Lew Ayres en «El Joven doctor Kildare».

El sábado y domingo: John Wayne en «La Diligencia» y el interesante film: «El Gran Fraude».

MARTI: «KATIA» Y «ANNY HARDY EN PELIGRO»

El programa de hoy miércoles en «Martí», el coliseo del pueblo, dará comienzo a las 2 de la tarde, con cartones, revistas y comedias y las super-producciones tituladas: «Katia» por Danielle Darrieux y John Loder y «Andy Hardy en Peligro» por Mickey Rooney.

Mañana, jueves: «La Modelo y la Estrella» por Alita Román y Fernando Borell y «Honolulu» por Eleanor Powell y Robert Young.

El viernes: «Mujeres que trabajan» por Mecha Ortiz y «Hotel del Norte» por Louis Jouvet y Jean P. Aumont.

«Martí» es el teatro más fresco de la Habana y sus precios popularísimos rigen de lunes a domingo.

ROXY: «EL MASTIN DE LOS BASKERVILLE»

Hoy presenta el cine «Roxy» de 14 y Primera en el reparto Almendares, el estreno de «El Mastín de los Baskerville», un magnífico film que nos presenta en la pantalla de plata, al famoso detéctve Sherlock Holmes arrancado de las páginas de una de las mejores novelas de su creador Conan Doyle. El papel del famoso detéctive inglés corre a cargo del gran actor Basil Rathbone, Richard Greene y la bellísima Wendy Barrrie constituyen la pareja romántica de la cinta, secundados por otros conocidos artistas como Lionel Atwil, John Carradine, etc. Conjuntamente se exhibirá un interesante Noticiario Movietone, un precioso cartón, y la carcajeante película de la traviesa Jane Withers, «Nunca es tarde». Precios: 15 centavos luneta por la tarde y 20 por la noche. Niños y tertulia 10 centavos.

Mañana: «No basta ser madre».

RIVOLI: «CASA AMANECER MUERO»

Figura en el programa del simpático salón de La Sierra, el familiar cine «Rivoli», uno de los dramas más impresionantes que jamás se han llevado a la pantalla. «Cada amanecer muero» es la odisea heroica de un reportér, que en su afán de servir a la comunidad y desenmascarar a los políticos sin escrúpulos, se ve envuelto en un accidente automovilístico, acusado de un crimen que no cometió. Dos actuaciones formidables hay en esta película: la de James Cagney en el papel de repórter condenado injustamente, y George Raft, en el de criminal empedernido, pero fiel a una amistad que nació entre rejas.

Completando el programa, se revive una película que viene a ser de actualidad: «La Escuadrilla de la Aurora».

Precios: Mayores, tarde 20 centavos. Noche, 30 centavos. Niños, a todas horas, 10 centavos.

Mañana: «El Borrón de la Familia», por Wallace Beery.

REINA: «CANCIONERO CUBANO»

Abrirá hoy sus puertas el cómodo super-cine de Reina y Rayo con el teléfono M-2272 a la 1 y 30, dando comienzo la función (que es continua) a las 2 en punto con Paramount Sound News donde podrá usted apreciar desde su luneta la primera alarma en Londres, la llegada a tierra de los supervivientes del «Athenia», el rescate final del submarino «Squalus» y otras noticias interesantes.

«La Boda o la Vida» es una comedia donde Ben Hope y la simpatiquísima Martha Raye se lucen a las mil maravillas.

En los turnos preferentes se proyectará la mejor película cubana, donde toman parte el genial compositor orgullo de Cuba Ernesto Lecuona secundado por el dúo inseparable de Garrido-Piñero, y las nuevas estrellas Estrellita Díaz, Carlos Suárez, Zoraida Marrero y muchos más.

Los precios no han sido alterados, rigen los de costumbre, 15 centavos la luneta hasta las 6 y media y 20 centavos después, la cómoda tertulia familiar 10 centavos a todas horas y los niños 10 centavos.

Mañana: el mismo programa. El viernes, presentación de Mercedes Simone.

RIALTO: «LEGIONES DE HONOR»

Un monumental programa con dos estrenos se exhibe hoy en «Rialto» un día solamente, uno es el drama: «Legiones de Honor», super-producción francesa donde triunfa rotundamente en sus respectivas interpretaciones Charles Vanel, Abel Jacquin, Marie Bell y Pierre Renoir.

El otro estreno con que se completa el programa de hoy en «Rialto» lleva por título «Más fuerte que el amor» una regia producción, que interpreta Jean Gabin. Se completa el programa con el noticiero con las últimas noticias de la guerra europea.

Los precios para la función de hoy son: mayores 20 centavos hasta las 6 y 30, después, 30 centavos, niños 15 centavos.

Mañana, dos grandes estrenos Warner: «Cada amanecer muero» por James Cagney y George Raft. Y «Capturado por la rubia».

LARA: «EL DESERTOR». 10 CTS.

«Lara», el confortable y popular cine de las familias, sito en Prado y Virtudes, con el teléfono M-2421, ha combinado para hoy un programa muy estupendo.

En la función continua, de 2 de la tarde a 11 y 30 de la noche se exhibirá revista, comedia, estreno del estupendo, formidable drama francés «El desertor» con Jean Gabin y estreno de la preciosa, regia cinta «Su Majestad el Amor» con Claude May y otros.

Precios: luneta 10 centavos a todas horas. Entre y salga cuando quiera.

Mañana: «En manos de una mujer» con Costance Bennett y «La esquina del pecado» con Irene Dunne.

El sábado: «Amarga victoria».

PRADO: «CUMBRES BORRASCOSAS»

Para hoy anuncian las carteleras del elegante teatro «Prado», como todos los días matinée a las 2 y tandas a las 5, y 8 y 15, con lo mejor en película. Exhibiendo primeramente la divertida y fantástica comedia de la genial actriz Constance Bennet «Los fantasmas se divierten» y el más fuerte de todos los dramas llevados al lienzo de plata «Cumbres borrascosas» interpretada por la adorable actriz Merle Oberón y el gran actor Lawrence Oliver. Completando el programa una revista y un gracioso cartón. Mañana, «Katia» por Dannielle Darrieux y «Martha Richard» por Eric Von Stroihein.

COLONIAL: «HOTEL DEL NORTE»

Hoy pasa por su pantalla gigante dos grandes películas francesas este elegante cine de Reina 309, con el teléfono A-7879.

Desde las 5 de la tarde hasta las 11 y 30 de la noche se exhibirá revista, la grandiosa, regia joya «La bestia humana» con Simone Simon y Jean Gabin y estreno de la atrevida; soberbia producción francesa «Hotel del Norte» con Annabella y Pierre Aumont.

Precios: mayores 10 centavos hasta las 6 y 30 y 15 centavos después. Niños, 5 centavos. Tertulia familiar damas y niños 5 y caballeros 10 a todas horas.

Mañana: «La señorita ciclón» y «Yo vengaré a mi padre».

ACTUALIDADES: «JESSE JAMES»

Grandioso programa brinda hoy este elegante y confortable cine de las familias, sito en Monserrate 262, con el teléfono F-5575.

Hoy en función continua, de 2 de la tarde a 11 y 30 de la noche se exhibirá revista, comedia, estreno de la espectacular, grandiosa super-producción en tecnicolor «Jesse James» con Tyrone Power, Nancy Kelly y Henry Fonda y estreno de la estupenda, emocionante producción de espionaje «Zona internacional» con Dolores del Río y George Sanders.

Mañana: «Su alteza en peligro», «Una aventura oriental» y episodio.

1. ¡No debí haber comido tanto! Ahora me desvelaré toda la noche padeciendo de agruras de estómago, ventosidad y eructos. Mañana me levantaré con acedías, jaqueca, medio muerto e inepto para el trabajo.

BISMA-REX

2. ¡Ah! me había olvidado—todavía tengo un frasco de Bisma-Rex que tanto me han recomendado. Ahora probaré su efectividad para aliviar el malestar causado por ese exceso de acidez debido a mi glotonería y excesivo tomar. Veremos si dos cucharaditas de Bisma-Rex proporcionan pronto alivio y un sueño profundo.

BISMA-REX

3. ¡Esto es maravilloso! Me siento como nuevo. Esas náuseas y estado opresivo desaparecieron; ahora dormiré bien y mañana me levantaré con la mente clara, listo para trabajar. Yo siempre diré: "Para pronto alivio después de una buena comida y de muchas copas, no hay como Bisma-Rex." Créame, también dan mucho por poco dinero.

ALIVIA la INDIGESTION en 3 MINUTOS

2 tamaños liberales—$.60 y $1.35

Un Producto Rexall

BISMA-REX

MAJESTIC: «CADA LOCO CON SU TEMA»

Un extraordinario programa doble, a precios populares, presenta para hoy en todos sus turnos, el elegante teatro «Majestic», situado en Consulado 210, con el teléfono M-4477. Comenzando la función corrida a las 2 en punto de la tarde, y además de un noticiario, un cartón en colores y una graciosa comedia, se exhibirá el estreno de la conmovedora super producción: «Una Mujer Contra el Mundo», que intepretan Alice Morre y Ralph Forbes. A continuación, se exhibirá la regocijante super producción, totalmente hablada en español: «Cada Loco con su Tema», que interpretan Enrique Herrera, Joaquín Pardavé y Gloria Marín. La cinta que le hará levantarse del asiento por su gracia sin igual, le hará llorar de alegría por su alegre argumento y le hará morirse de carcajadas por sus incomparables escenas. «Cada Loco con su Tema», es el éxito de risa más grande del año. Precios: luneta y preferencia, 10 centavos a todas horas. Tertulia, damas y niños 5 centavos y caballeros 10 centavos.

Mañana: homenaje a Tyrone Power, con obsequio de fotos: «Al Compás de mis Recuerdos», con Alice Faye; y «Suez», con Loretta Young.

CERVANTES: «LA VIDA DE CARLOS GARDEL»

Maravilloso resulta el programa con que la empresa de este moderno, cómodo y ventilado cine de las familias sito en Lamparilla y Compostela se complace en ofrecer hoy a su numeroso público favorecedor. «La vida de Carlos Gardel» maravillosa joya de la cinematografía argentina magistralmente interpretada por el genial cantante Hugo del Carril, producción ésta que será exhibida en los turnos de matinée, tanda y noche conjuntamente con cartones y comedias y la emocionante producción por Wallace Ford titulada. «Rumbo a Shanghai».

Mañana: «Rumbo a Shanghai» y «La Vida de Carlos Gardel» Hugo del Carril.

El sábado y domingo. «Cada loco con su tema».

VERDUN: «EL REY DEL BARRIO CHINO»

Para hoy anuncian las carteleras del elegante teatro «Verdún» de Consulado 214, teléfono A-9206, el estreno de la emocionante producción «El rey del barrio chino», por Akim Tamiroff. Conjuntamente se exhibe la formidable producción «Hotel Imperial», por la exquisita actriz Isa Miranda y como complemento del programa el Noticiario, un cartón y una variedad.

La función que es continua dará comienzo a las 2 de la tarde. Los precios: 15 centavos luneta hasta las 6 y 30 y 20 centavos después.

Mañana, complaciendo numerosas peticiones, vuelve a la pantalla la grandiosa producción «Cumbres borrascosas». Conjuntamente «Tenía que ser tuya» por Joan Bennett y Henry Fonda.

LIRA: «LA JORNADA TRAGICA»

«Lira», el favorito teatro de Industria y San José, con el teléfono M-4474, presenta para hoy en sus turnos preferentes, el estreno de la gigantesca super producción: «La Jornada Trágica», máxima realización de Cecil B., de Mille e interpretada por Gary Cooper, Jean Arthur y James Ellison. Una historia varonil y llena de vida, que narra la conquista del Oeste. A continuación, George Raft, Sylvia Sidney y Harry Carey, se presentan en el emocionante fotodrama: «Silencio de Mujer». Completa el programa, un noticiario, un cartón de Popeye y una graciosa comedia. Precios: lunetas, antes de las 6:30, damas y niños 5 centavos, caballeros 10. Después, 10 centavos todos.

Mañana: formidable progama doble: «Aventuras de Marco Polo», con Gary Cooper; y «Ahí Va Mi Corazón», con Fredric March.

4 CAMINOS: «CANCIONERO CUBANO»

A petición de numerosas familias, nuevamente la empresa del teatro «Cuatro Caminos», de Belascoain 1107, con el teléfono M-3676, nos ofrece la magistral producción cubana, interpretada por los mejores artistas del momento: «Cancionero Cubano», donde Garrido, Piñero, Aurora Lincheta, Zoraida Marrero, Estrellita Díaz y otros hacen una magistral interpretación. Conjuntamente se exhibe, la gran producción hablada en español: «La Modelo y la Estrella», programa cien por cien en español.

Los precios: luneta, hasta las 6:30, 15 centavos y después 20. Los niños 10 centavos a todas horas y la cómoda y ventilada tertulia familiar, a base de 10 centavos a todas horas.

Mañana: «Cancionero Cubano» y «Buró de Homicidios».

WILSON: «EN SON DE GUERRA»

«Wilson», en Belascoain y San Rafael, con el teléfono U-5863; 10 centavos de 1:30 a 6:30 y 15 centavos después. Los niños 10 centavos a todas horas.

Hoy, tarde y noche, la comedia especial: «Un Marido Olvidadizo»; y el documental explicado en español: «De Cómo Dormir»; y las super atracciones: Vámonos con la Marina», magnífica super atracción especial, por Paul Kelly, Reginald Denny y June Travis; y «En Son de Guerra», sensacional y emocionante super atracción; por Richard Cronwell, Marshall Hunt y Leon Ames.

A las 5: «Vámonos con la Marina» y «En Son de Guerra».

Mañana: regio programa especial, con «Secuestrado», sensacional y emocionante super producción, por Warner Baxter, Freddie Bartholomew, John Carradine y Arleen Whelan; y «Viviendo del Cuento», super comedia extraordinaria, interpretada por Mitchael Whalen.

GRIS: «MEDIANOCHE»

«Gris», el favorito cine sito en Baños y 17, en el Vedado, con el teléfono F-4292, cuya elegante bombonera es el sitio predilecto de reunión y deleite de las familias, anuncia hoy un programa regio.

En turnos de 4 y 8:30, se exhibirá la grandiosa joya «Angel», con Marlene Dietrich y Herbert Marshall.

A las 5:30 y 9:45, revista, un cartón y una variedad.

VIVES: «LOS AMORES DEL MIKADO»

Un programa muy interesante y magnífico es el que anuncia hoy el siempre concurridísimo cine «Vives», de la calle B, entre 27 y 29, en el Vedado, con el teléfono F-3128, de la empresa Valmaña.

Hoy en turnos de 4:30 y 8:30, se exhibirá el cartón «Radio Demencia» y el sensacional drama: «Yo Asesiné», con Lewis Stone y Tom Brown.

A las 5:45 y 9:45, la preciosa joya musical en technicolor: «Los Amores del Mikado», con Kenny Barker.

Precios: mayores 15 centavos en la tanda y 20 centavos por la noche. Los niños 10 centavos.

Mañana: «Cumbres Borrascosas» y «Lablos de Ensueño».

MODERNO: «LA VUELTA DE CISCO KID»

Un interesante programa, con el estreno de la sensacional producción, titulada: «La Vuelta de Cisco Kid», de Warner Baxter y César Romero; «No Me Quieras Tanto», de Simone Simon y Dick Baldwyn; y un «Paramount News». Hasta las 6:30, 15 centavos y después 20. Los niños 10 centavos y tertulia familiar 10 centavos a todas horas.

«Maravilloso programa, con el estreno de la sensacional producción, titulada: «La Vuelta de Cisco Kid», de Warner Baxter y César Romero; «No Me Quieras Tanto», de Simone Simon y Dick Baldwyn; y un «Paramount News». Hasta las 6:30, 15 centavos y después 20. Los niños 10 centavos y tertulia familiar 10 centavos a todas horas.

Mañana: regio pre-estreno «Metro». «Las Aventuras de Huc Finn», de Mickey Rooney; y «La Mujer Comprada», de Wallace Beery y Maurren O. Sullivan. Tertulia familiar 10 centavos.

El viernes: «Doce Horas de Angustia», de Richard Dix; y «Arco Iris Sobre el Río», de Bobby Breen.

CUBA Y SALON ROJO: DOS EXCELENTES PROGRAMAS

Espléndido programa brinda hoy el «Cuba», el coquetón cine de las familias, sito en Suárez y Corrales. En tanda a las 5 y nocturna a las 8:15, se exhibirá revista, estreno del sensacional y estupendo drama: «Angeles con Cara Sucia», con James Cagney; y estreno de la grandiosa y regia joya: «Cuatro Hijas», con las hermanas Lane, Claude Rains, John Galfierld y otros. Precios: damas y niños 5 centavos y caballeros 10 a todas horas.

Mañana: homenaje a Carlos Gardel, con «Melodías de Arrabal» y «El Día que me Quieras».

«Salón Rojo», el confortable cine sito en Monte y Antón Recio, anuncia hoy un espléndido programa. En tanda a las 5 y nocturna a las 8:15, se exhibirá revista, comedia, estreno de la preciosa producción en español: «Di Que Me Quieres» y estreno de la divertida producción: «Noches de Bohemios».

Precios: damas y niños 5 centavos y caballeros 10 a todas horas.

CRONICA HABANERA

ALMUERZO JUVENIL

MERCY LLANSO.—En la residencia de sus padres, el doctor Enrique Llansó y de su bella esposa Isabel del Barro, en el Reparto Miramar, tuvo un almuerzo ayer celebrando su onomástico acaecido el domingo último, la lindísima señorita Mercy Llansó y del Barrio, figurita muy admirada de la última promoción.

La señoriat Llansó reunió en aquel almuerzo, todo animación y alegría, al grupo numeroso de sus amigas.

El almuerzo fué servido en una mesa adornada preciosamente.

Allí estaban, rodeando a la encantadora Mercy y a su graciosa hermana Isabelita, las siguientes señoritas:

Martha Sosa.

Isabel Mendoza, Bibi y Julia Aspuru, Madeleine Labarrere, Irene Pagliery, Josefina y Hortensia de Cárdenas, Gloria Garmendia, Olga Fonts, María Julia de Cárdenas y Elena Montero.

Elena Alfonso.

Paulina Oyarzún.

Lydia Bustillo, Antonina Alonso, Martha y Bertha Fontanills, Graciella Vianello, Beatriz y María Luisa Morales, Muñequita Gastón, Graciella Blanco, Lourdes Alfonso y Sylvia Pou.

Olga Alvarado.

Hortensia Bernal.

Olga Seiglie, Emma Miranda, Martica Fernández Sánchez, Gilda Sierra, Polly Franco, Esther María Porta y Ofelia Carreño.

BODAS DE MARFIL.—En la fecha de hoy, celebran sus Bodas de Marfil, catorce años de feliz unión conyugal, el Jefe de la Marina de Guerra Constitucional, coronel Angel A. González y su gentil e interesante esposa Esther Pagés.

Los esposos González-Pagés, pasarán tan grata fecha en una finca cercana de la capital, hasta donde les llegarán las felicitaciones de sus numerosas amistades.

BODAS DE OCTUBRE

Otra boda de Octubre nos complacemos en anunciar.

Trátase de una gentil parejita, la señorita Raquel Stincer y Morales, de fina y delicada belleza y el correcto joven Antonio Fraga y Díaz, ingeniero de W. M. Anderson Trading Co., cuyos destinos quedarán unidos en brillante ceremonia nupcial.

La señorita Stincer, cuyo retrato publicamos, es hija del notable cirujano doctor Elpidio Stincer y de su gentil esposa María Morales.

Próximamente daremos a conocer la fecha y la hora.

DR. M. COSTALES LATATU

Profesor de Clínica Quirúrgica de la Universidad, por oposición.

Cirugía del Abdomen y Tiroides.

Durante el verano consultará, exclusivamente, lunes, miércoles y viernes.

PRADO, 310. Diagnóstico: VEINTE PESOS.

SANTOS SUAREZ: «CANCIONERO CUBANO»

Día de lleno será el de hoy en este confortable y elegante cine de las familias, sito en Santos Suárez y San Benigno, con motivo del estreno de una de las más bellas películas cubanas.

Hoy en tanda a las 5 y nocturna a las 8:15, se exhibirá revista, comedia, estreno de la preciosa, regia y maravillosa joya musical cubana: «Cancionero Cubano», con Estrellita Díaz, Carlos Suárez, Ernesto Lecuona, Garrido, Piñero y otras estrellas; y estreno del dinámico y estupendo drama: «Testigos Falsos», con Jack Holt.

Precios: mayores 15 centavos en la tanda y 20 centavos por la noche. Los niños y tertulia familiar 10 centavos a todas horas.

Mañana: gran debut en la escena de Mercedes Simone y su conjunto; y películas.

BELGICA Y VIOLETA: GRANDES PELICULAS

Dos grandiosas producciones, un interesantísimo programa anuncian para hoy las carteleras del cómodo y ventilado cine familiar de Egido y Corrales, con el teléfono A-9128: «Gente de Cuidado», emocionante producción, por Bruce Cabot; que será exhibida en todos los turnos conjuntamente con cartones, comedias y la grandiosa producción por Loretta Young, titulada: «Cuatro Hombres y una Plegaria».

Mañana: grandioso programa, damas 5 centavos: «Mujeres de la Noche», con Don Terry; y «Pepita la Secretaria», con Penny Singleton.

Dos grandes producciones ofrece para hoy a su numeroso público el «Violeta, de Monte y Rastro, el favorito de las familias: «Más Fuerte que el Amor», maravillosa joya del cine francés, genialmente interpretada, por Jean Gabin, que será exhibida en los turnos de matinée, tanda y noche, a los precios de 5 centavos todos en matinée, conjuntamente con cartones y la interesante producción, por Pierre Fresnay: El Gran Amor de Adriana».

Mañana: un monumental programa «Pueto Artur», con Danielle Rarrieux; y «Luisa», por Grace Moore.

Regil

RIGE

El Tostadero de Café "REGIL", agradecido a los detallistas y público consumidor, por la gentil acogida que han tenido para el nuevo plan de distribución y venta de su café envasado en latas y paquetes, les ofrece

REBECA

la obra especialmente adaptada para el Radioteatro Ideas Pazos, por Francois Morín.

JUEVES, 28; VIERNES, 29 Y SABADO, 30

CMBQ 900 Kls. IDEAS PAZOS Hora: 9 P. M.

LA TEMPORADA DE OPERA.—Bajo todos los aspectos está asegurado de antemano el éxito de la próxima temporada de ópera, que como todos saben dará comienzo en la noche del 9 de octubre próximo.

El aspecto artístico está garantizado por el elenco en que figuran verdaderas notabilidades del arte lírico, como los tenores Gaviria y Rayner, los barítonos Weede y Cozzi, las sopranos Roselle, Fuentes, Bracanto y el famoso director Guiseppe Bamboschek.

El aspecto social permite hacer firmes pronósticos con vista a la lista de abonados, en la que se contienen nombres conocidísimos.

Y, por último, el aspecto de la organización, tan importante en estos eventos, inspira una confianza absoluta por la firmeza con que la empresa está actuando en la selección de obras, distribución de papeles y señalamiento de fechas, extremos éstos en los que estamos observando la firmeza que se deriva de un plan previamente trazado e inteligentemente desenvuelto.

Ya está dicho: el debut y la primera de abono, el lunes 9 de octubre. Vienen después «Trovador», «Cavallería» y «Payasos», «Bohemia», «Madame Butterfly» y «Aída».

Todas dentro de un abono abierto en una oficina especialmente preparada para atender al público, con el teléfono A-6371.

En una crónica anterior ofrecimos una larga relación de las personas que tenían en su poder abonos para la temporada de Opera y hoy podemos insertar una nueva lista de personas que han adquirido sus abonos.

Grillé principal, Herederos del Marqués de Esteban.

Palcos:

La Condesa de Revilla de Camargo.

Cayetano García Lago, Presidente del Centro Gallego, Ramón del Campo, Presidente de la Sección de Inmuebles del Centro Gallego, Angel Cambó y Ruiz, José Ignacio Lezama, Antonio Giraudier y Manuel Aspuru.

Y el Encargado de Negocios de España, señor Miguel Espeliús.

Lunetas:

Doctor Oscar Zayas y señora Esther Menéndez de Zayas.

Patria Tió viuda de Sánchez de Fuentes, doctor Frank García Montes, Antolín de Cárdenas, Mercedes Almeida viuda de Rodríguez Feo, doctor Bernardo Caramés, Mateo Rosende Roca, Ingeniero Luis Pizarro, Carlos Luis Alvarez, doctor Pedro Fernández, señora Rosa Parra, doctor González García, doctor César Camacho, doctor José A. González Rubiera, Comandante Tandrón, José Valcárcel, Oscar Vignau, Francisco Saralegui, Pietro Colli, Concejal Sánchez Fernández, doctor Gutiérrez, Jorge Recio, Julio E. Domínguez, F. Palacios, señora de Soler, Antonio Carrión, Teresita de Castro, doctor Alberto Betancourt, doctor Ramón García Hernández, Otmara Escarza viuda de Betancourt, doctor Julio César González Reboul, Alfredo Izaguirre, doctor Carlos Manuel Pereda, y doctor Felipe García Cañizares.

Asientos de palcos principal:

Doctora Gómez, señora de Miranda, Pedro López, Aníbal Graupera, señora viuda de González, José L. Amargos, señora de Piedra, y Luis Waldemar Schweyer.

Han adquirido butacas:

Doctor Luis Rodolfo Febles, doctor Francisco Carballido, doctora Isabel Siero, Carmen G. viuda de Vianello, señora viuda de Sánchez, Leandro Melón Rivera, señora de Romero, señorita Enriqueao Arce, Armando de Cárdenas, Tomás Sollozo, Margarita La Rosa, Eduardo Primeles, Angel Cabrera Casas, Eduardo Bennet, Fausto Ramírez, Plácido de Castroverde, José Malán, Jesús Mier, Francisco Naya, doctor Biada, señor Colomar, José Luis Garay, señorita Esther Febles, doctor Blás Canavaccio lo y señora viuda de Ortiz.

Las personas que deseen hacer reservaciones, pueden hacerlo por el teléfono A-6371, instaliado al efecto.

LOS QUE REGRESAN.—Un saludo enviamos con estas líneas a la señora Dora Guzmán, gentil esposa del doctor Antonio de la Riva, Secretario de Obras Públicas, que regresó ayer de Nueva York acompañada de su hija, la bella señorita Olga de la Riva.

Bienvenidas.

AGUIAR 564 entre Muralla y Teniente Rey

VITI

Contra DEBILIDAD tome FITINA

BODAS DE PAPEL.—Celebran hoy sus Bodas de Papel, un año de casados, el señor Joaquín Delgado García y su joven y encantadora esposa Raquel Rodríguez Moreno.

A las muchas felicitaciones que han de recibir, unimos las nuestras.

CAMBIO DE RESIDENCIA.—Para una hermosa casa en la calle 16 entre 5a. y 7a. Avenida, han trasladado su residencia los distinguidos esposos Juan José Colas y Consuelo Sánchez, y su lindísima hija Hortensia Colas, tan celebrada en nuestra sociedad.

Sépanlo sus numerosas amistades.

EN EL LYCEUM-LAWN TENNIS.—Muy concurrido estará esta tarde el «Lyceum-Lawn Tennis Club», con motivo de celebrarse allí, a las seis, una interesante acto cultural.

Trátase de una conferencia del ilustre doctor Jorge Mañach, titulada: «Revisión de Heredia».

CEREMONIA NUPCIAL.—El domingo 1ro. del entrante mes de octubre, contraerá matrimonio en la Capilla del Colegio de Belén, la encantadora señorita Mercedes Ortiz y Ricote y el atento joven Miguel Benejam y Rojo.

Dicha ceremonia se verificará a las once de la mañana y promete resultar muy lucida.

En próximas notas ofreceremos la relación de padrinos y testigos.

LA ULTIMA NOTA.—Un saludo queremos enviar por este medio a nuestros lectores y amigos con motivo de nuestro regreso de New York.

Días inolvidables pasó el cronista en la gran metrópoli norteamericana, donde recibió halagos y atenciones innumerables por parte de amigos muy queridos.

Satisfechos del viaje, nos disponemos a continuar nuestra labor con nuevos bríos y nuevos entusiasmos.

Luis DE POSADA.

America MODAS

Avisa por este medio a su distinguida clientela que acaba de recibir las últimas novedades de Otoño.

VESTIDOS
ABRIGOS
PIELES

SAN JOSE 262
entre Galiano y Aguila
—M-9746—

M.E.C.D. 2016

SOCIEDADES ESPAÑOLAS

'AFIRMACION Y DEFENSA' MOSTRARA HOY, NUEVAMENTE, EL DESEO QUE LE ANIMA DE DEFENDER AL C. GALLEGO

La masa social sensata concurrirá a la junta general para reiterar su simpatía a quienes de manera tan gallarda han luchado contra los despechados enemigos de la institución

El valioso e infatigable Eladio V. Ferro nos envía la siguiente nota:

«En la noche de hoy, a las nueve, tendrá lugar, en Prado No. 362, altos del «Centro Montañés», la Junta General del partido «Afirmación y Defensa», de enorme interés para cuantos asociados del Centro Gallego ven con simpatía el progreso constante que, bajo la eficiente dirección de dicho partido, se advierte, aún por los más obcecados en la máxima institución de los gallegos de Cuba.

«Esperamos que a la reunión para hoy convocada no faltará un solo asociado o afiliado, ávido de demostrar con su presencia que está al lado del partido que supo engrandecer el Centro Gallego, que no le animan «fobias» partidaristas, y que realiza una labor de la que el socio necesitado es el primero en beneficiarse.

«Asuntos de mucho interés han de ser tratados en esta Junta. La Directiva del partido ha demostrado con hechos, no con la palabrería mitinesca de los que aún están obstinados en seguir prestando ayuda a Rusia desde el Centro Gallego, antes que ver que sólo se dedica a la elevada misión para que fué fundado; porque hay de todo en la viña del Señor...

«Pero en la inteligencia de los socios está saber distinguir a los unos de los otros».

FIESTAS PROXIMAS

FERROL Y SU COMARCA: Banquete en honor de sus afiliados el domingo a la una de la tarde en los jardines de «La Tropical, Salón Tropical.

CAMPOS DEPORTIVOS VILLAMARIA: Grandioso baile el domingo de dos a ocho p. m., amenizado por la orquesta Hermanos González y un septeto. Además habrá variedades. Dicho campo deportivo se halla en la carretera que une a Guanabacoa y Santa María del Rosario.

HIJOS DEL CONCEJO DE VILLAYON: Banquete colectivo y matinée bailable el domingo a la una p. m., en el Salón Ensueño de La Tropical.

CENTRO DE VENDEDORES Y REPRESENTANTES DEL COMERCIO: Ponche con motivo del «Día del Agente Comercial» el domingo en sus propios salones de Prado 410, segundo piso.

LICEO DE MEDINA: Brillante baile el domingo por la noche en sus amplios y ventilados salones de 23 y D. Vedado, amenizado por la orquesta Cheo Belén Puig y el Quinteto Tomé.

CLUB DEPORTIVO CARMELO: Magnífico baile el domingo por la noche en su espléndida terraza de Línea y 18, Vedado, amenizado por la orquesta Mojica y el Quinteto Barcalés.

CLUB DEPORTIVO DEL CERRO: Hermosa matinée el domingo en sus salones de Cerro junto al Club de Ferreteros, amenizada por Belisario López y la Gloria Matancera.

ACTOS PARA HOY

CENTRO ASTURIANO DE LA HABANA: Continuación de la junta de directiva a las nueve de la noche en el palacio social. A la vez se reunirá la Comisión de Altas y Bajas.

PARTIDO AFIRMACION Y DEFENSA DEL CENTRO GALLEGO: Junta general de asociados a las nueve de la noche en Prado y Neptuno. Cita el secretario, señor Eladio Vázquez Ferro.

ASOCIACION NATURISTA «VIDA»: Velada artístico-literaria a las nueve p. m., en Prado 210, altos, entre Trocadero y Colón.

HIJAS DE GALICIA: Junta de la Comisión Administrativa a las nueve de la noche en las oficinas sociales. Cita el secretario general, señor Antonio Bouso.

CLUB BELMONTINO DE LA HABANA Y CLUB SOTO DEL BARCO: Junta ordinaria de la Directiva a las nueve de la noche en el Centro Asturiano, para la cual citan los respectivos secretarios, señores M. Arnaldo y M. González Castro.

TODO EN PRO DEL SOCIO ES EL LEMA DEL MAGNO CTRO. DE DEPENDIENTES

La señora Ana T. de Caraz al dirigirse en atento escrito al señor Enrique Gancedo, Presidente de la Asociación de Dependientes del Comercio, le dice que, por un eficaz diagnóstico, ingresó en «La Purísima Concepción», donde le intervino el doctor Nicasio Gálvez y donde «sueros y todo cuanto necesité me fué suministrado», y agrega: «no se reparó en gastos, y gracias a los muchos cuidados de que fuí objeto, a los veinte días regresé a mi casa, en vías de franca convalecencia.

En efecto, los recursos de que dispone el sanatorio de la Asociación se pusieron al servicio de esta enferma, que los necesitó, pues la intervención practicada alcanzó verdadera importancia, para lograr, en definitiva, un éxito rotundo que se tradujo en devolver al seno de su familia, sana y salva, a la enferma, que ahora, por la carta que comentamos, ella misma acredita el bien recibido.

Se dirá que esto acontece todos los días en el sanatorio de la Asociación, que al cabo es un servicio como muchos que la Asociación ha prestado a sus miembros. Pero lo «señero» para nosotros está en que por ser frecuente el éxito y muy reiterado el buen servicio, la totalidad de los mismos; la obra, en fin, que la institución viene cumpliendo desde el punto de vista sanitario, es algo que destaca del común de las actividades de esta naturaleza y sitúa al sanatorio, muy merecidamente, en el plano en que, para general aplauso, el esfuerzo del cuerpo médico y de la junta de gobierno, ha sabido seleccionarlo.

MUCHAS PERSONAS TIENEN NOTICIAS EN EL C. ASTUR

Con sumo gusto ofrecemos la relación de personas solicitadas a través del Centro Asturiano: Felipe Diez Sagabaster, de Infiesto, carta de S. Hidalgo, de Francia. Antonio Rielo Pérez, carta de Meira, Lugo. José Fernández Martínez, carta de Angelita Hernández Carbajal, de Francia. oJsé y Elías Carbajal Anes, de Vivedro, Oviedo, solicitados por su hermano Ramiro, desde Francia. Luis Calleja, solicitado por su hermano Manuel desde México. Maquerina Alvarez López y Manuel Alvarez y Juan López Rodríguez, solicitados por el hermano de la primera y primo de los segundos José Alvarez López, desde México. Bonifacio Rodríguez Fernández o sus hijos Manuel, José y Wladimiro, naturales de Oviedo, solicitados por José Rodríguez Villar, desde México. Antonio y Elías Delgado García, de Cangas de Onís, solicitados por su hermana Margarita, desde Sama de aLngreo. José Grande Fernández, de Trasmonte de las Regueras, solicitado por su sobrino José Grande, desde Francia. Recaredo García, de Riberas de Pravia, solicitado por Amado Suárez Menéndez, desde Veracruz Agustín González, solicitado por su hijo José Manuel González Moncada, desde Francia, Celestino y Vicente Fernández Cuervo, hijos de Diego Fernández, solicitados por su primo Restituto González Fernández, de Cornellana, actualmente en Francia, Herminio Montes Noval, de Carbayín, solicitado por su sobrino Agustín Pérez Montes, desde Francia. Cándido Fernández García, de Mayeza, Villavín, solicitado por su cuñado Miguel Infante, desde Francia. Julio Flores del Riego, de Muros de Nalón, solicitado por el cuñado de su hermano Silvino, nombrado Benjamín Fernández Alonso, desde Francia.

Los días hábiles se informa de 8 a 11 a m., y de 1 a 5 p. m., los sábados, de 7 a 12 de la mañana.

Miguel Roldán es periodista de los que dan la talla

Nada mejor en la vida que la oportunidad de llevar a cabo una revisión de valores. Entonces la personalidad esencial del individuo muéstrase tal cual es, por encima de la pasión en sus múltiples aspectos.

Tenemos hoy, por ejemplo, el caso de Miguelito Roldán, viejo periodista **eternamente joven**, del cual dice muy justicieras cosas el órgano oficial de «Hijas de Galicia», con motivo del ya inmediato onomástico del querido compañero.

Veamos cómo opina «Cenit»:

«Un querido y viejo amigo nuestro, Miguel Roldán, compañero en las arduas tareas del periodismo, cronista de Sociedades Españolas de «El País», desde su fundación celebra su onomástico el próximo día 29 de los corrientes y recibirá a sus amistades, que son muchas, desde las nueve de la noche de ese día en su domicilio de la Calle 27 No. 862, entre 2 y 4, en el barrio del Vedado.

Con más de una treintena de años residiendo en Cuba, Miguel Roldán ha laborado intensamente en el periodismo, y ha hecho de su profesión en todas las épocas un verdadero sacerdocio. Los diarios «La Lucha» y «La Noche» tuvieron a Roldán como su jefe de Información, desde cuyas destacadas posiciones puso a prueba sus excelentes dotes de periodista y de hombre íntegro. El que ha tenido la fortuna de tratar personalmente a Miguel Roldán, habrá encontrado siempre al caballero intachable y al amigo consecuente y cordial.

«Es digna de encomio también su labor en pro de las Sociedades Españolas de Cuba, a las que ha brindado siempre todo su apoyo y calor, contribuyendo quizás con más eficacia que nadie la fundación del Centro Andaluz de la Habana, del que fué Secretario, desarrollando una actuación muy efectiva en su seno, organizando aquellas inolvidables fiestas que celebró dicha sociedad en nuestra capital con gran brillantez; fiestas que alcanzaron el mismo color y tipicismo de las que se celebran con el nombre de Ferias en las principales ciudades andaluzas. Actualmente desempeña, con general beneplácito, el alto cargo de Vicepresidente de la Beneficencia Andaluza, llevando a la institución por derroteros de prosperidad y solidez, pues su consejo es siempre símbolo de acierto.

«Su gran amor a España no impide que Miguel Roldán considere a Cuba como su propia patria. Aquí ha constituído su hogar y desenvuelve todas sus actividades, especialmente las del periodismo en el sector de las Sociedades Españolas, donde tanto se le quiere y admira.

«En esta sociedad nuestra, «Hijas de Galicia», tiene Miguel Roldán muchos amigos y grandes afectos, y al llegar la fecha de su onomástico los que trabajamos en «Cenit» no podíamos pasar por alto día tan señalado, brindándole el homenaje que él se merece: el de la amistad sincera y pura que le profesamos, deseándole todo género de venturas en su día.

«Mucho puede hablarse de los méditos que adornan a Roldán, de los honores y condecoraciones con que ha sido varias veces premiado, elogios que él ha tratado de acallar siempre con su excesiva modestia. Hombre sano y fuerte, Miguel Roldán se encuentra en la plenitud de sus facultades; mucho pueden esperar aún de él las Sociedades Españolas que radican en Cuba; su entusiasmo contagia y es sinónimo de triunfo».

ELECCIONES RIOSELLANAS

El próximo viernes 29 celebrará junta general de elecciones el «Club Ribadesella», para cuyo acto reina el mayor entusiasmo, por lo que podemos adelantar a la masa, riosellana, según noticias que tenemos de buena fuente, que este año será renovada casi toda la Junta Directiva.

Como se ve, está acercándose la hora de decir como Pancho «¡Hola, qué tal!»

LA ORQUETA «CASINO» EN EL CLUB RIVERSIDE

El sábado 14 de Octubre será presentada por los muchachos del Almendares Riverside Yacht Club, la orquesta «Casino de la Playa».

Por primera vez en la Habana después de su triunfal tournée, la gran orquesta que dirige Guillermo Portela y en la que cantan Miguelito Valdés y Walfredo de los Reyes, deleitará a la juventud en tan pintoresco lugar.

Esta grandiosa verbena, a más de la presentación de la Casino, estará rodeada de poderosos alicientes, tales como paseos en bote, sillas voladoras, carros locos; en fin, un completo parque de diversiones, así como las principales figuras de la radio.

ALEGRIA DE UN HOGAR

Nuestros estimados amigos los jóvenes esposos señora María Teresa Bascuas de Giménez y el señor Fernando Giménez han recibido ayer de madrugada la conmovedora impresión de tener el primer fruto de sus amores. Un precioso varón, que alegra desde hoy su feliz hogar.

La señora de Giménez fué asistida por el competente doctor Vautrín en la clínica «El Sagrado Corazón».

Nuestra felicitación a los papás y nuestros votos por la salud del precioso baby.

SUSCRIBASE Y ANUNCIESE EN EL «DIARIO DE LA MARINA»

LA PORTENTOSA EPOPEYA DE COLON SERA REMEMORADA EN LA CASA DE GALICIA CON UN BAILE MAGNIFICENTE

Para la noche del 11 de octubre viene anunciándose un grandioso festival coreográfico en la popular sociedad regional Centro Gallego» de La Habana».

Lo motiva una tradición constantemente observada en la casa de Galicia, cual es la de saludar con manifestaciones de júbilo el risueño alborear del «Día de la Raza», efemérides del acontecimiento más glorioso de la historia y más trascendental en los destinos de la Humanidad: el Descubrimiento de América por Colón, el inmortal y tan discutido nauta, cuya procedencia natal se disputan tantos pueblos de la tierra y con no escasos y sólidos fundamentos, Galicia.

De ahí que el Centro Gallego haya instituído como una de sus fiestas fijas la «Verbena de la Raza», cuya celebración tiene siempre lugar la víspera de la efemérides, declarada fiesta nacional, para dar facilidades a todo el mundo sin tener que preocuparse por las exigencias del trabajo.

El culto cada vez mayor que se rinde a la más portentosa epopeya que registran los siglos, influye poderosamente en los organizadores de la «Verbena de la Raza», que se desviven por superarse para que cada año resulte más espléndida y digna del acontecimiento que se rememora.

Será, pues, este año la «Verbena de la Raza» en el Centro Gallego algo muy superior a lo que se acostumbra a ver en esta clase de festivales. La música por su parte, seleccionada entre los conjuntos más celebrados en la Habana, contribuirá en grado superlativo a lo que se han propuesto los organizadores de dicha verbena.

UNO DE LOS DEPARTAMENTOS QUE MAS INTENSAMENTE LABORAN EN «CONCEPCION ARENAL» ES EL DE RAYOS X

Uno de los más eficientes colaboradores de la clínica médica es el Departamento de Radiología del sanatorio «Concepción Arenal» que funciona bajo la dirección del eminente Dr. Pablo Macías. Toda una vida dedicada al estudio y desarrollo progresivo de los Rayos X, lo coloca entre los ases de esta delicada materia. En Hijas de Galicia ha demostrado desde su inicio un profundo conocimiento que le ha valido que en todos los casos algo difíciles sean requeridos sus valiosos servicios.

Siempre servicial y con un carácter en extremo atento, se ha conquistado el afecto de todos los compañeros que en aquella Casa de Salud laboran, así como una gran simpatía entre la masa social.

El Departamento de Radiología, podemos decirlo así, es uno de los que con más intensidad viene trabajando. Testimonio de todo lo que afirmamos es la estadística mensual de Dirección que arroja un total de 422 radiografías y 88 fluoroscopías.

Se han practicado 185 radiografías de pulmones, 83 de cavidad dentaria, 29 de senos perinasales, 24 de corazón, 16 de tractus urinario, 11 de pelvis, 9 de columna vertebral, igual cifra de vesícula, etc, etc.

Asimismo se han practicado de extremidades superiores e inferiores, cráneo, histerografía, silla turca, costillas, región cox-femoral, maxilares, de Colón y apéndice, 58 fluoroscopías; estómago, 22; pulmones 3, y corazón, 5.

La hábil dirección del doctor Pablo Macías en todos estos casos ha servido para facilitar a la clínica médica un dianóstico cierto, que prepara el tratamiento a seguir, pudiendo devolverle la salud en corto tiempo a la paciente. Con el cuerpo médico que a disposición de sus asociadas tiene «Hijas de Galicia», la masa social se siente garantizada, ya que cada vez que acude al sanatorio encuentra una esmerada atención y un trato sin igual.

BODAS DE PLATA DE LOS ESPOSOS BRUZON-ALONSO

Hoy, miércoles, celebran sus bodas de plata los estimados esposos señora María Luisa Bruzón y señor Angel L. Alonso, alto empleado de «Cultural, S. A.»

Muchas felicidades deseamos a los distinguidos amigos, quienes continúan en plena juventud a pesar de que ya son abuelos... ¡Ojalá arriben con absoluta ventura a las bodas de oro!

MAS APARATOS VALIOSOS PARA LA QTA. CASTELLANA

La Sección de Sanidad del Centro Castellano, que preside el señor Francisco Sánchez Tamame, asesorado eficazmente por el vice señor Indalecio Cimadevilla, acaba de anotarse nuevos éxitos con motivo de los aparatos instalados en el departamento de Rayos X, de la casa de salud, bajo las indicaciones del reputado doctor José de Valle, que tiene a su cargo esta importante especialidad en el sanatorio.

La Junta Directiva en la última reunión acordó aprobar las innovaciones introducidas por la Sección de Sanidad, felicitar calurosamente al doctor José de Valle por su inteligente intervención y hacer extensiva su felicitación a los miembros de la referida Sección, que tantas muestras de capacidad y diligencia viene dando.

4 VICTIMAS DE ACCIDENTE REFIERENSE, EMOCIONADAS, AL SANATORIO CANARIO

El activo presidente de la «Asociación Canaria», señor Francisco Montes de Oca, ha recibido elocuente carta suscrita por don Vicente García Paz.

Dice así:

«Habiendo permanecido recluídos en la casa de salud de esa Asociación el señor Gabriel Méndez, y el que suscribe, en unión de su esposa señora Evarista Rodríguez, e hija señora Cecilia García, a virtud de accidente automovilista sufrido, del que quedamos en muy grave estado, ya completamente sanados, a excepción de mi señora que se encuentra en franca convalecencia, sería injusto no significar el profundo agradecimiento que tenemos para el Director doctor Armando de Rojas; sub-Director, doctor José Olivera, así como para el especialista de huesos doctor José Urrutia, a los que debemos tener el gusto de hacer esta declaración, que tanto me satisface, pues a la pericia de los mismos debemos nuestro perfecto estado de salud.

No queremos omitir las atenciones que constantemente recibimos del señor Luis Crespo de los Arcos. Administrador, así como de todo el personal que en nuestro caso tuvo intervención.

En una palabra: no tenemos frases con que encomiar el excelente servicio que allí se presta y lo magnífica que es la casa de salud de la Asociación Canaria, por lo que debe sentirse orgulloso todo asociado de la misma».

CRONICA CATOLICA

ACTOS CATOLICOS PARA MAÑANA

Quince Jueves en honor de Jesús Sacramentado, a las 5 p.m., en la Iglesia de la Sta. Cruz de Jerusalén, sita en la Avenida Tercera, Calle 10 Ampliación de Almendares.

A las 5:30, en la iglesia del Santo Angel, Nuestra Señora de la Merced, Padres Claretianos de Tulipán y Cerro.

A las seis en la Iglesia de Monserrate.

El programa para todos estos Jueves Eucarísticos, es el siguiente: Exposición de S. D. Majestad, estación, Rosario, ejercicio de los Quince Jueves, cánticos, sermón, bendición y reserva.

En la Iglesia de la Merced y en la de Nuestra Señora de Monserrate, hay todos los jueves procesión del Santísimo.

El Jubileo Circular

En la Capilla de los Padres Pasionistas de la Víbora, el Jubileo Circular.

La exposición, después de la última Misa, que en esta capilla se celebre.

A las 5.30 p. m. Santo Rosario, Visita a Jesús Sacramentado, cánticos, sermón, bendición y reserva.

Los Jueves Perpetuos Eucarísticos

En las iglesias de María Auxiliadora, San Nicolás de Bari y en la Iglesia de los Redentoristas, los Jueves Perpetuos Eucarísticos. Por la mañana, la Misa y la Comunión de los Coros Eucarísticos.

Por la tarde, la Hora Santa, bendición y reserva.

Asociación Eucarística Popular

En la Capilla de las Madres Reparadoras, celebra adoración al Santísimo Sacramento de 7.30 de la tarde a diez de la noche.

Hora Santa

En todos los templos la Hora Santa de los Jueves Eucarísticos.

En la Iglesia de San Francisco

Solemne Novenario a San Francisco, en su iglesia de Cuba y Amargura.

Por la mañana, a las ocho.

Por la tarde, a las ocho.

BELISARIO, HAPPY HAPPY Y LA GLORIA MATANCERA EN EL ACTO TROPICALINO

De sorprendente puede calificarse la labor que viene realizando desde hace tiempo la Sección de Recreo y Sports de la «Sociedad de Empleados de la Cervecería Tropical», que tan acertadamente preside el señor Guillermo Acevedo, con la cooperación del Comité de Damas, del que es insustituíble secretaria la señorita Aida Pina.

Prueba de ello es la monumental excursión al vecino pueblo de San José de las Lajas, efectuada últimamente y compuesta de más de 100 parejas, que, con la belleza de las damitas, llamaron poderosamente la atención.

Auguramos un rotundo éxito al baile que en honor al citado Comité de Damas viene organizando dicha sociedad para el próximo día 5 de octubre y que será amenizado por los famosos conjuntos musicales siguientes: Jazz Band Happy-Happy, Belisario López y el septeto Gloria Matancera.

COMENZARON A PAGAR HABERES ATRASADOS A LOS JORNALEROS DEL DRAGADO DE I. DE SAGUA

La Delegación Provincial de Maternidad de La Habana ha recaudado en 25 días, $45,000. Ordena el Supremo que se reconozca a un obrero la antigüedad desde el año 1906

En la Secretaría del Trabajo se ha sabido que el Delegado Presidencial señor Alfredo Padrón, ha llegado a Isabela de Sagua y, con los demás comisionados ha comenzado el pago de los jornales atrasados que tenían los obreros en la Compañía del Dragado de aquel Puerto, resolviéndose en principio ese difícil problema.

Recaudación de maternidad

Durante los primeros 25 días del mes de septiembre se han recaudado $45.981,32, por aportaciones a la Caja de Maternidad Obrera.

En vías de solución el problema del Henequén

En el despacho del Secretario del Trabajo se verificó la reunión de los representantes de la Compañía de Jarcias de Matanzas, y los miembros del Sindicato Henequenero, con el propósito de buscar una solución armónica al problema existente entre ambas partes, estimándose que en principio se está en vías de solución.

81 mil pesos por las Delegaciones

En el mes de agosto se recaudaron en toda la isla $81,344.71, por concepto de aportaciones a la Caja de Maternidad.

El Supremo ordena reconocer una antigüedad

La Secretaría del Trabajo ha dado traslado a la empresa de los Ferrocarriles Unidos de la Habana, de la sentencia número 333 del Tribunal Supremo de Justicia, ordenando que la empresa reconozca al señor Pedro Borrás y Horta, su antigüedad en dicha compañía desde el día primero de Octubre de 1906.

276 mil pesos pagan los Omnibus Aliados de nómina mensual

Por la Delegación de Maternidad de la Habana, se sabe que la nómina que paga a sus obreros y empleados la Cooperativa de Omnibus Aliados, asciende, en agosto, a $276,087.09. Habiendo pagado por concepto de Maternidad $2.070.65 figurando todos sus empleados con derecho al seguro de maternidad para sus esposas o compañeras.

Contratos Colectivos de Trabajo

Ante el Jefe del Negociado de Pactos y Convenios de la Secretaría del Trabajo, se ha celebrado el contrato colectivo entre los miembros de la Unión Sindical de Artes Gráficas y la representación propietaria del taller de encuadernación "La Propagandista", situada en Maloja 14, en esta capital.

Asimismo fué suscrito el contrato de trabajo, por la representación propietaria de la Clínica "La Inmaculada" situada en Calzada esquina a B, en el Vedado y los miembros del Sindicato de Casas de Salud y Clínicas de la Habana.

AGAPE DE VIAJANTES

La «Asociación de Viajantes del Comercio» cumpliendo el acuerdo del Congreso Panamericano de Viajantes efectuado en Buenos Aires, celebrará el día primero de octubre el Día del Viajero Continental con un banquete en un conocido restaurant capitalino.

La fecha del 25 de abril de cada año, en que fué fundada la Asociación de Viajantes del Comercio en Guane, Pinar del Río, continuará celebrándose por medio de fraternal comida, anualmente.

INGRESOS Y ALTAS EN LA QUINTA DE DEPENDIENTES

Ingresaron: Rogelio Bombalier Mol, Melchor Ruiz Arenas, Rafael Martínez Martínez, Atilano Leal Leal, Pablo Mirández Brito (de Batabanó), José María Suárez Mauzano, Francisco Undabarrena Aguirre (de Madruga), Santiago de la Torre Victoria, Armando Gómez Lima, Mercedes Cordero Rivas, Elvira G. Prieto, Berta Basserio Valdés (de San Antonio de los Baños), y Belén Ferrer Pérez.

Salieron: Guillermo Domínguez Rodríguez, Manuel Casal Docante, Santos Fernández Fernández, Teodoro García Sosa, Rafael García Ramos (de C. de Avila), Manuel F. Pérez Lima (de S. J. de las Lajas), Enrique Sala López, Ricardo Ferrera Pérez, Victoriano Acosta, de Minas), y Obdulia Beceiro Iglesias.

DEFUNCIONES OCURRIDAS AYER EN LA HABANA

Hasta las 4 p. m.

Chang Jai Tac, amarillo, 50 años San Nicolás 507.

Juan Vila Zamora, blanco, 73 años, Prado 55.

Valentín Lorenzo Rodríguez, blanco, 6 meses, H. Infantil.

Flora Martínez Zimanca, blanca, 59 años, Belascoaín 77.

Juana M. de la C. Flores Delgado, blanca, 3 meses, Tulipán 262.

Jorge Carán, blanco, 50 años, H. C. García.

Angel Martínez Dios, blanco 65 años, Cerro 1434.

José S. Lino Fernández Espino, blanco, 29 años, O-Farrill 255.

Julio Pérez Castañeda, mestizo, 44 años, H. Mercedes.

Sebastián Enrique Díaz, blanco, 60 años, H. Mercedes.

Pedro Quintana Ramos, blanco, 68 años, H. Mercedes.

Daniel A. Pérez Vilanorea, blanco, 74 años, Patrocinio 53.

Mario Escrich Sánchez, blanco, 75 años, Cerro 1316.

Luis Hernández Pérez, blanco, 14 días, H. Infantil.

René Villasuso, mestizo, 5 meses. H. Infantil.

Margot Abol Allen, mestiza, 22 años, Monte 910.

Sotero Valdés Palma, blanco, 90 años, Curazao 12.

María L. Martell y Azcuy, blanco, 29 años, H. C. García.

Emilia Baquet Rivero, blanca, 50 años, Cerro 1316.

María S. de Vega y Ramonteu, blanca, 59 años, 17 y J. Vedado.

LA PATRULLA POLICIACA

TITINA LA MECANOGRAFA

EL PATO PASCUAL

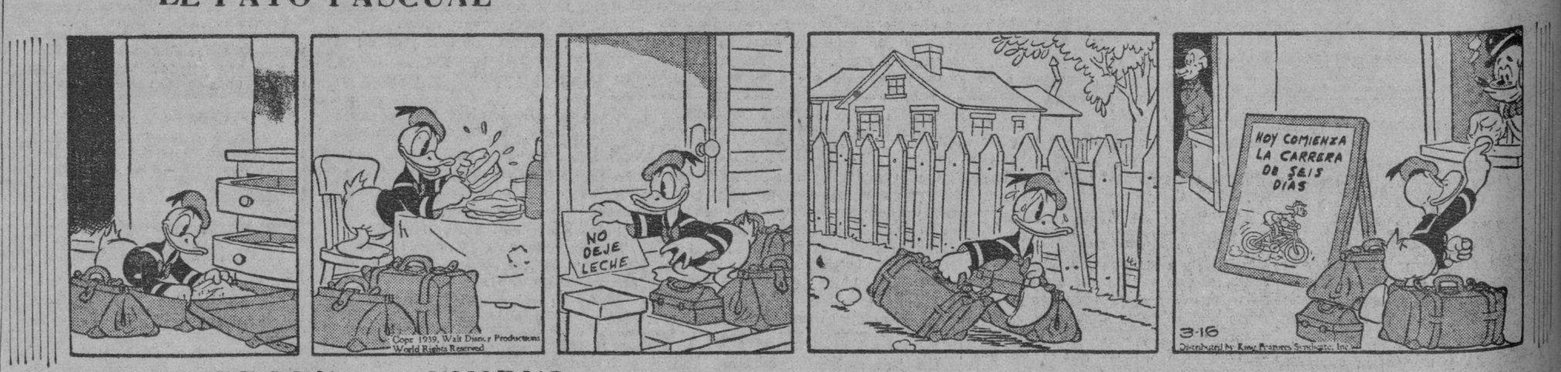

EL PROFESOR NIMBUS

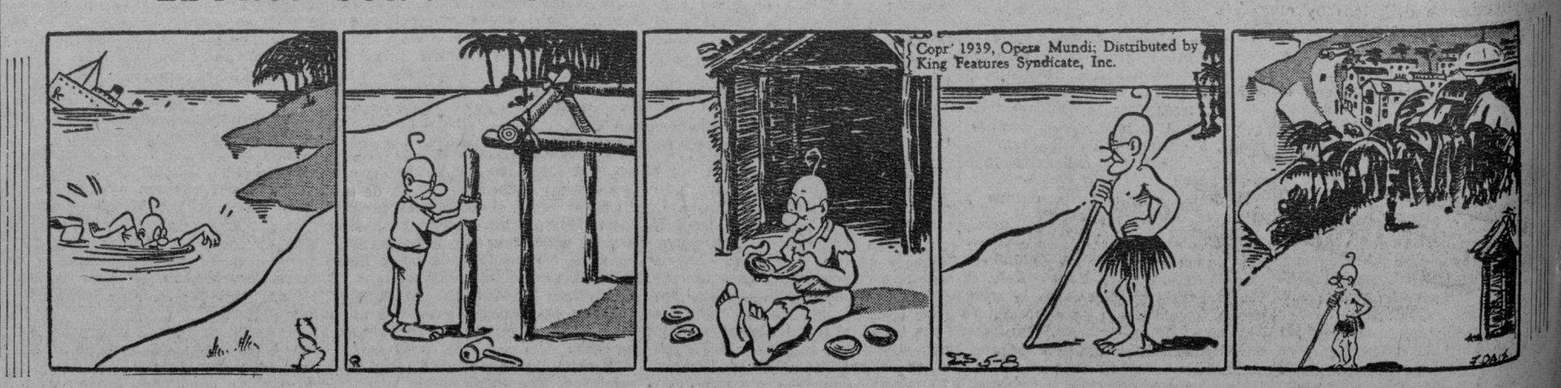

FARMACIA DROGUERIA DE "JOHNSON" DE TURNO LOS LUNES obispo Nº 30 TELEFONO-A-2129.

"LA MAYOR" 35 EDIFICIOS 700 EMPLEADOS SARRÁ DROGUERIA ABIERTA TODOS LOS DIAS TODA LA NOCHE LOS MARTES A-8026 A-3641

FARMACIAS DE TURNO HOY MIERCOLES

DESDE BAHIA A PASEO DE MARTI (PRADO)

Habana No. 470	M-8778
Inquisidor No. 351	A-6413
Luz y San Ignacio	M-6677
O'Reilly No. 101, por Cuba	A-7544
Villegas No. 101	M-4030
Paula No. 252	M-2866

DE PASEO DE MARTI (PRADO) A P. DE VARELA (BELASCOAIN)

Carmen y Tenerife	M-5121
Reina No. 305	M-8893
Escobar No. 154	U-6813
Consulado y Trocadero	M-5052
San Rafael No. 313	M-5588
Suárez y Apodaca	M-5190
Amistad y San José	A-6663
San José y Gervasio	U-3030
Neptuno No. 159	A-6566
San Lázaro y Campanario	M-4486

DE P. DE VARELA (BELACOAIN) A AVE. DE MENOCAL (INFANTA)

Carlos III No. 909	U-6808
Carlos III No. 656	U-2622
Castillo No. 102	M-4655
Belascoain No. 1116	M-4446
Zanja No. 577	U-1411
Neptuno y Oquendo	U-6929
San Rafael y San Francisco	U-7077

DE INFANTA AL VEDADO, HASTA EL RIO ALMENDARES

Calzada, entre A y B	F-6271
Línea, entre 18 y 20	F-4040
Calle 9 e I	F-6161
23 y G	F-6119
D, entre 19 y 21	F-6292
VIBORA	
Jesús del Monte No. 1457	L-7559
San Francisco y Buenaventura	I-7518
JESUS DEL MONTE Y SANTOS SUAREZ	
Juan Delgado y Lacret	I-7755
Rodríguez y Dolores	I-7613
Santos Suárez No. 22	I-7332
LUYANO	
Herrera y Justicia	X-1936
Concha 4, moderno	X-2222
Santa Ana y Cueto	X-1111
J. Alonso e Infanzón	X-2371
CERRO	
Calzada del Cerro No. 2081	I-7486
Palatino No. 38	I-7419
Calzada del Cerro No. 1458	M-4010

Este grupo deberá prestar servicio público todo el día y la noche de los domingos siguientes:

Enero 29, Junio 4, Octubre 8.
Marzo 12, Julio 16, Noviembre 19.
Abril 23, Agosto 27, Diciembre 31.

Estos turnos han sido acordados en cumplimiento de los dispúesto en el Artículo VI del Decreto-Ley 2604, de 7 de noviembre de 1934. Estos turnos han sido acordados en cumplimiento de lo dispuesto.

Llegue seguro. Viaje en TRANVIA y TRAN-BUS Comodidad, rapidez y economía TRANSFERENCIA DE UNO A OTRO VEHICULO

M.E.C.D. 2016

SE OBLIGA A LOS CAFES CON CANTINA Y EXPENDIO DE COMIDAS A TENER LICENCIA SANITARIA POR SEPARADO

Matanceras

Don Adolfo Marzol y Rosa

El Marqués de Guamacaro.

Celebra su santo en esta fecha del 27 de septiembre, el rico hacendado de esta provincia, que es propietario del central Triunfo.

De arrogante y noble figura, con su barba en punta a lo Enrique IV, es la galería de cualquier museo poder pasar por uno de aquellos señores de golilla y jubón que arribaron a Francia con el Rey de Navarra, para sentarse después por su enlace con una Princesa de la Casa de Valois, en el codiciado trono de San Luis.

De rancia estirpe española, corre también por sus venas la sangre de los Marqueses de Rossi, que al emigrar a Iberia españolizaron su nombre cambiando la i por una a.

Pero de más rancia criollez el feudatario de ese fértil Valle de Guamacaro, aparece aquí en esta foto con que voy a sorprenderlo hoy en sus estables, con el clásico jipi con que se le ve incansable dirigiendo con su hijo Fifo los preparativos para la zafra de la finca azucarera que es fuente de riqueza del término municipal de Limonar en que está enclavada.

Muy jovial y muy simpático, se sabe a Don Adolfo Marzol y Rosa, para hacerse querer de todos y de todos apreciado, una inteligencia, un ingenio y un gracejo que lo hacen cautivar amenísimo.

No es sólo el dueño del central Triunfo el que está de días hoy en esta casa, porque con él celebran también su onomástico, su primogénito Adolfo Marzol e Ibarguen, administrador del ingenio, y su nieto Adolfo Marzol y Morales, tercero de los de ese nombre en la familia.

Lleven estas líneas al viejo hombre de negocios a quien desde los más tiernos años de infancia aprendí a admirar y a querer, los saludos que para él, su hijo y su nieto, dejo consignados en esta primera nota de las «Matanceras» de hoy.

Otros saludos

También de felicitaciones.

El primero para la bella dama Adolfa Florinda Zabala y Alsina, la gentil viudita de Parra que también está de días, aunque pasará su santo aún en la absoluta reclusión a que la tiene sometida su médico el doctor Clemente Rodríguez Acosta.

Hasta su apartamento del gran hotel París, donde sigue sintiéndose todavía molesada por la dolencia que la aqueja irán mis votos por la ventura y la dicha de esa siempre joven y siempre bella Nena Zabala.

Saludaré también a Adolfina Pita de Quintana, la encantadora «Nena» de Adolfina Carriot y Veulens, la esposa del doctor Patricio Sánchez.

Los caballeros ahora:

Adolfo Hernández Escalada, Alcalde Municipal de la Perla del Norte, en honor del cual ofrecerán esta noche, sus amigos y correligionarios matanceneses, una espléndida comida.

Adolfo González, ex administrador de la Zona Fiscal de Matanzas.

Adolfo Horihuela, Adolfo Méndez Dudes, Adolfo Hurtado de Mendoza y Adolfo Urves.

Adolfo Font y Sarría, brillante cronista deportivo de la prensa habanera.

Adolfo Plazaola y Mahy, ex Secretario de la Audiencia de Matanzas que hoy ejerce en la Habana y Adolfito Plazaola y Fernández, el más pequeño de mis sobrinos.

Tengan todos un día muy feliz.

De regreso

Unos temporadistas.

Han dado por terminada su temporada en la hermosa Playa de Varadero, el rico hombre de negocios de esta plaza Don Cándido Pesson Fernández y su muy apreciable familia.

Instalados han quedado en su casa de la calle de Milanés número 123, hasta que se terminen las obras de embellecimiento que han de realizar en la otra finca urbana de su propiedad, en el quartier de Bellamar, que no es otra que la hermosa mansión que fué de los Horta, en la Calzada de General Betancourt, No. 127 y hoy de su pertenencia.

Con los esposos Pesson-Fernández ha regresado de la Playa Azul, esa beldad matancera que responde por María Felicia Pesson, la fiancée del doctor Ignacio Uriarte y Oliva.

Mi bienvenida a esos temporadistas.

En el Tennis

La fiesta del domingo.

Gran interés ha despertado entre nuestra juventud el five-o-clock tea que tiene anunciado para esa tarde del primero de octubre, la elegante sociedad de la Playa que preside la señorita Bértila Haedo.

La orquesta de los Hermanos Melero contratada para amenizar el baile, iniciará su programa desde las cinco p. m. hasta las doce de la noche, y por la mayordomía del club, se tienen preparados fiambres variados para cuantos quieran comer allí.

Sé ya que hay apartadas distintas mesas por los más simpáticos parties y sé también que tienen prometida su asistencia al Tennis el domingo un grupo de parejas de la sociedad cardenense y algunos matrimonios matanceros.

Con determinada indumentaria, pero como aún arrecia bonitamente el verano irán de blanco los caballeros en su mayoría.

Y con traje de tarde las damas.

Raciel Cartaya

En cama.

A consecuencia de una luxación que sufriera en el floor de Basket en pasados días, se halla recluido en sus habitaciones el simpático joven que milita en el periodismo y es ya una autoridad en las secciones de sport de la localidad.

Asistido en la Clínica del doctor Tamargo se le han hecho distintas radiografías que no acusan fractura alguna.

Por el total restablecimiento del segundo de los hijos de la joven e interesante dama Conchita Lima viuda de Cartaya, formula votos el cronista.

Triunfadores

En las competencias del domingo.

Mi querido amigo el comandante José R. Carreño me envía el resultado de los concursos hípicos celebrados el pasado día 24 en el Parque Matanzas y el de las carreras de bicicletas que también tuvieron por marco, aquella hermosa pista.

En los ejercicios de equitación salieron victoriosos Víctor Fleitas Orama M. M. con cien puntos y un record de treinta segundos en el recorrido oficial que comprendía siete obstáculos a una altura mínima de un metro y máxima de uno veinte m. y en segundo, tercero y cuarto lugar, Roque Scull Suárez, M. M. con puntuación de cien y 31 segundos Primitivo Hernández Forch, con cien puntos y 34 segundos.

En las carreras de bicicletas ganó el primer puesto Rogelio López Pichardo, el segundo Pedro Venero Neninger, el tercero Oscar Domínguez y el cuarto Francisco Domínguez Mesa.

En el concurso de patines salió triunfador José R. del Rosario Medina, y en segundo, tercero y cuarto puestos Antonio Cepero, Pedro Gutiérrez Alemán y Samuel Gálvez Villanova.

Medallas y diplomas se repartieron entre los victoriosos sportsman de la fiesta que auspiciaba el Delegado Provincial de la Comisión de Deportes Comandante José R. Carreño.

María Messana

La señora de Rodríguez Acosta.

Objeto de ls mayores halagos por parte de la clientela habanera del prestigioso médico, fué en esa fecha del pasado domingo, festividad de Nuestra Señora de las Mercedes, la gentilísima dama.

Obsequios infinitos y felicitaciones a granel llegaron hasta la consulta del gran cardiólogo, a la que acudieron los clientes agradecidos de ese facultativo y las muchas amistades que en los altos círculos del Almendares, tiene la siempre interesante María de las Mercedes Messana.

Están ya de nuevo entre nosotros esos esposos, y a su llegada encontraron su residencia de la calle de Maceo, convertida en fragante jardín porque para congratular a la señora de Rodríguez, fueron pocas todas las flores del Botánico y el Rosal, nuestros dos principales gardens.

El cronista reitera en estas líneas a la compañera amante del insigne médico yumurino, que a pesar de las ofertas que se le han hecho para ejercer en otros sitios, se mantiene fiel a su Matanzas, sus simpatías y sus votos por su personal ventura.

Los esposos Lauzurica-Ruiz

En víspera de viaje.

Hacen ya sus preparativos para regresar al central Washington, donde se adelantan este año los trabajos de la zafra, dada la perspectiva que ofrecerá este año el mercado azucarero, los esposos Enrique Lauzurica y Clara Ruiz, que con su hija Lilian y María pasarán en esa magnífica finca azucarera todo el invierno.

Deja ese matrimonio la casa que ocupa en la Playa, que es la número 139, propiedad del opulento hombre de negocios D. José Fernández Aguirre.

Para los primeros días de Octubre nos abandonan los esposos Lauzurica-Ruiz.

Un lleno

En Sauto.

Lo constituyó así la presentación en el palco escénico del magno coliseo, de la Compañía de Mercedes Simone y su Orquesta típica argentina.

Palcos y lunetas del teatro de la Plazuela de Estrada Palma, fueron ocupados por nuestras más distinguidas familias.

El elemento filarmónico matancero que tuvo oportunidad en esa noche del lunes, de saborear las quejumbres de la guitarra, el hondo cantar de la Simone, y los aires nacionales de la hidalga tierra, tributó a la bella artista y sus acompañantes estruendosas ovaciones.

Nuestra enhorabuena a la empresa Velasco que con sacrificios muchos trajo a Sauto espectáculo tan interesante.

Comida leonística

El primer viernes de Octubre.

De gran importancia y de resultados que esperan todos beneficiosísimos para la población será la sesión comida del Club de Leones, que preside en Matanzas José Manuel Martínez, porque a ella serán invitadas las tres más altas autoridades de la localidad, el Gobernador Provincial, el Jefe Militar del Distrito y el Alcalde Municipal, señores Lorenzo Delgado Díaz, Teniente Coronel Manuel Benítez Valdés y César Casas.

Un programa d cuanto pudiera hacerse sin gran esfuerzo, por mejorar la situación matancera, han de presentar los Leones a esas autoridades.

En dicha comida el Club de Leones dará su bienvenida a la Yucayo al nuevo Jefe del Regimiento 4, Plácido, que viene siendo objeto de tan simpática acogida en todos nuestros sectores.

La última nota

Para decir que hizo su entrada en la gran familia cristiana el pasado viernes, la segunda de las hijas de los jóvenes esposos Enrique Almirall y Alicia Urréchaga.

Fueron sus padrinos, el joven matrimonio Dr. José Díaz y Díaz y Conchita González Beracierto, imponiéndosele en la Pila bautismal los nombres de Teresita del Carmen Rosalía.

En la residencia de los abuelos de la nueva cristiana, el respetable caballero don Alberto Urréchaga y su esposa doña Agustina Bidaurrazaga, tuvo efecto el dulce ceremonial, al que asistieron los familiares de Almirall y Urréchaga.

Una senda de rosas en la existencia desea el cronista a Teresita del Carmen Rosalía Almirall y Urréchaga.

Manolo JARQUIN

HAN ENTRADO EN PUERTO CUATRO BARCOS CON VIVERES, ANUNCIASE LA LLEGADA DE TRES MAS MAÑANA

La Aduana recaudó ayer $102,751.23. Llegó el Ministro de Chile en Cuba. Hoy será despachado un barco carbonero que llegó ayer. Salieron ayer cuatro barcos. Otras notas

En su viaje directo, llegó ayer de New York, el turbo eléctrico «Oriente», con 1,950 toneladas de carga general y 128 pasajeros para La Habana y 35 turistas que regresan en el mismo buque hoy por la madrugada, al puerto de procedencia.

De la lista del «Oriente» anotamos los nombres siguientes: S. E. J. Martín Figueroa y señora, Ministro de Chile en Cuba; el diplomático cubano Aurelio García Sierra y familia, el señor Alfredo Vivar, Rafael Alfonso y señora, doctor Gustavo Angulo, el estudiante Gustavo Betancourt, José María Branly, doctor Gustavo Angulo, el estudiante Gustavo Betancourt, José María Branly, doctor Moisés Chediac, el estudiante Romualdo Castellier.

El cronista de sociedad del DIARIO DE LA MARINA, estimado compañero Luis Posada con su hermana la señorita Corina de Posada.

José Figueroa y familia, el propietario de Santiago de Cuba, Alfredo Flores y señora; doctor Eduardo Fontanills, señorita Elisa Hidalgo Gato, doctor Emilio Martínez y señora, Orencia Nodarse, el artista cubano René Rivero, el Agente General de la Ward Line en La Habana Uldarico Tarasca, Santos Campos y familia, la escritora americana Sofie Underwood.

El «Jamaica»

Con 1,200 toneladas de carga general, correspondencia pública y 11 pasajeros para la Habana llegó ayer tarde de New York el turbo eléctrico americano «Jamaica», de la Gran Flota Blanca que seguirá viaje hoy hacia donde conduce carga general y 48 viajeros, turistas en su casi totalidad, que trajo en tránsito.

De la vía aérea

Procedente de Miami llegó ayer al aeropuerto del Arsenal el avión de la Pan American Airways Inc, marcado con el número 752 V que trajo 30 pasajeros.

Por esta misma vía salieron los señores: Frith Haines, Marie McCorven, Alexander Torre, José A. González, Harry W. Hargis, Raymond Brawn, Antonio García y Juan Miró repórters gráficos, Joseph F. Swift y señora, Walter Cuningham y señora, Helen Robinson, Reid Asburg, Reginald Stull y señora, Antonio Picone, Alfred Brandt representante de la Onyx Oil y Chemical Company de Jersey City y señora, Charles Galbraith y otros hasta el número de 30.

Los que vienen en el «Santa Lucía»

En el vapor americano «Santa Lucía» que arribará a nuestro puerto el próximo sábado, procedente de Valparaíso y escalas, viajan Lady Clark Kerr, esposa del Embajador de Inglaterra en China, el señor Luis Morand e hijos Cónsul de Chile en New York, el señor J. P. Carter, Subgerente del National City Bank of New York en Buenos Aires, señor Ernesto Bianchi, Secretario de la Embajada de Chile en Washington, y a quien acompaña su familia, señor Armando Labra C. Ministro de Chile en Japón, y familia; señor Carlos Prieto, prominente personalidad en los círculos sociales de Viña del Mar; señor Alvarez Calderón y señora, miembros prominentes de la sociedad de Lima, Perú.

Cortesías

Han sido dispuestas las cortesías de estilo y franquicias aduanales correspondientes, para el señor Enrique Recio, Senador de la República y miembro de la Comisión de Relaciones Exteriores de ese Cuerpo Colegislador, quien llegará hoy a nuestra capital en el vapor americano «Florida».

La recaudación

La Aduana de la Habana recaudó ayer 102.751 pesos con 23 centavos.

Productos cubanos

Con destino a New York conduce el vapor «Oriente» las siguientes partidas de productos cubanos que tomó en la Habana: 6.000 huacales de frutas y vegetales, 400 cartones de piña en conserva, 125 cajas de langosta en conserva, 100 pacas de esponjas, 20 cajas de cocoa, 47 bultos de desperdicios de trapos, 16 cuñetes de extracto de hígado, 5 sacos de cera, 200 cajas de mantequilla, 409 tercios de tabaco en rama y 2 cajas de tabaco torcidos.

El «Florida»

Con 275 pasajeros, carga general y correspondencia pública arribará hoy por la mañana procedente de Miami el vapor americano «Florida», correo de la Peninsular y Occidental SS. Co.

El «Cuba» nacional

El próximo viernes es esperado procedente de La Guaira y escalas el vapor de bandera nacional «Cuba» que trae carga general y 71 pasajeros.

El «Quirigua»

En ruta a New York tomará puerto mañana por la mañana, procedente de Cristóbal, el turbo eléctrico americano «Quirigua» de la Gran Flota Blanca que trae pasajeros para la Habana, así como carga de frutas y pasajeros en tránsito para el citado puerto norteamericano.

El «Argual»

Con carga general llegará mañana de St. John el vapor «Argual» que se encuentra al servicio de la Gran Flota Blanca.

El «Corisco»

Ayer tarde tomó puerto el vapor hondureño «Corisco», que ha traído carga general, entre la que se encuentra una buena partida de productos farmacéuticos.

El «Emery Mareks»

Con carga de carbón arribó anoche a este puerto procedente de Newport News, el vapor «Emmery Mareks» que será despachado hoy por la mañana por las autoridades de nuestro puerto.

Dos Ferries

Los ferries americanos «Seatrain New Orleans» y «Estrada Palma» llegaron ayer de New Orleans y Port Everflades respectivamente conduciendo carga general.

Las salidas

Durante el día de ayer salieron los siguientes barcos: «Seatrain New Orleans», para New York: «Estrada Palma», para Port Everglades; «Cardonia», para Port Arthur; «Sixala», para Cristóbal.

HABANERAS

LA MODA ACTUAL

COMODIDADES DEL HOGAR

He aquí una habitación estupenda para un muchacho de edad escolar. El gran sofá, que durante el día desempeña las funciones de tal, se convierte en una cama confortable para de noche. El escritorio es otro de los puntos focales del cuarto.

CONSEJOS...

Si no se entiende de pinturas no conviene emitir juicios al respecto; si no se sabe nada de literatura lo prudente es callar; otro tanto puede aducirse con respecto a la ignorancia acerca de las obras de los grandes músicos y los valores de memorables óperas y trozos selectos.

Se hará siempre mejor papel encauzando con habilidad la charla hacia un tema en que se esté discretamente fuerte o bien esperando el turno para aprovechar cualquier giro favorable y desviar el punto que incomoda, siempre en forma que no parezca una interrupción, porque esto equivaldría a un proceder descortés.

NOTAS DE PARIS

Marjorie Dunton es la creadora de una nueva colección de guantes y bolsas que se presentarán en el mes de octubre. El antílope negro adornado con negro o con otro color predomina pero también lanza un precioso y nuevo color en estos detallitos que ella llama «Vino negro», es el tono más oscuro del color vino, casi negro.

Las bolsas son grandes, voluminosas en forma de **pochettes** y de antílope que se llevan debajo de un brazo. Tanto los guantes como las bolsas son ricamente adornadas con la pasamanería barroca que caracteriza los trajes de calle **chez Duntun**. Adornos y trenzas de lana en colores y bordados en vivos tonos de verde y rojo sobre antílope negro es la novedad para de día. Los forros son de tonos fuertes y repiten el color de los adornos. Un grupo de guantes adornados con borlas demuestran gran variedad de borlitas de diseño especial.

Los **ensembles** de guantes y bolsas para comidas están ricamente adornados con bordados **spali**, brillando con relucientes piedras y oro y plata. Algunos guantes se atan en la muñeca con joyas de fantasía **cordelieres** y muchos efectos sorprendientes se logran con la incrustación de encaje en las pieles.

FLORES DE LA ESTACION

Para obsequiar a sus amistades con motivo del día de su santo, o de las muchas ocasiones que se presentan a diario, así como para adornar los altares, indicamos la **Casa Trías**, uno de los primeros jardines de Cuba, que mantiene su fama por los exquisitos trabajos que realiza.

Pida su orden por el teléfono número F-4338 y se representará en su obsequio con un presente de verdadero gusto.

A MI PADRE

(Al cumplirse hoy un mes de su muerte)

Como un sol que se oculta tras las nubes,
Silenciosamente se perdió en lo eterno;
Enlutando mi alma con oscuros tules,
Y sintiendo el frío del más rudo invierno.

¡Padre! si supieras desde que nos dejaste,
El dolor tan profundo que tu fuga dejó,
Nos parece que vuelves y que espero abrazarte,
Y la vida inconsciente me contesta que ¡no!

Y aunque muy lejos de donde reposas,
Tendré en este día, sentida oración...
Cubrirán tu tumba las más bellas rosas,
¡Y llorará en silencio mi pobre corazón!

René Sánchez Pérez

Vedado, 27 de Septiembre de 1939.

MENU DEL DIA

Almuerzo	Comida
Cup de frutas.	Cantaloup.
Revoltillo de sesos.	Crema de maíz.
Filet Mignon. Vegetales.	Pollo asado con salsa.
Ensalada de tomates.	Ensalada de lechugas.
Queso de Almendras.	Yemas con fresas.

RECETAS DE COCINA

Queso de Almendras

Se pone una libra de almendras en agua fría la noche anterior, pelándolas y machacándolas bien hasta hacer una pasta fina. Aparte se hace un almíbar de punto con dos libras de azúcar, echándole las almendras fuera del fuego con catorce yemas de huevos batidas, colocándolas al fuego, revolviendo con una paleta de madera hasta que se despegue del fondo.

Se esparce en un mármol hasta que se refresque y entonces se amasa y se coloca en un molde, espolvoreándolo con canela molida.

M. R. de FONTANILLS

DR. MANUEL VILLAVERDE
DE LAS UNIVERSIDADES DE MADRID Y DE LA HABANA
Médico de la Clínica del Profesor Gregorio Marañón, de Madrid. Medicina General. Secreciones Internas.—Consulta previo turno.
TELEFONO F-3532.—CALLE 17, NUMERO 11, VEDADO.

LESIONADO DE GRAVEDAD

Vicente Montejo Jorday, de 20 años de edad y vecino de San Francisco 461, sufrió diversas lesiones diseminadas por el cuerpo, que le ocasionaron varios desconocidos al atacarlo en Zanja y Espada.

RIÑA Y DAÑO

Roberto Rueda Delgado, vecino de Misión 97, y Pedro Miguel de Miguel, con domicilio en Cerro 1321, fueron detenidos al sostener ambos una riña en el café de San Pedro 358, donde rompieron una de las mesas valorada en 17 pesos.

SEÑALAMIENTOS PARA HOY EN EL TRIBUNAL SUPREMO Y EN LA AUDIENCIA HABANERA

En el Tribunal Supremo

Sala de lo Contencioso- administrativo y de Leyes Especiales: The Jacob Dold Packing Company contra resolución de la Dirección General de Aduanas, sobre aforo de carne de puerco en salmuera, ponente: Dr. Piedra. Carlos Arnoldson Company Limited Export and Import contra Dirección General de Aduanas, sobre aforo de arroz, letrado Galiana; Ponente: Dr. Andreu. Viuda e Hijos de Nicolás Castaño contra la Dirección General de Aduanas sobre aforo de arroz, dos demandas, ponentes: Dres. Domingo Morales del Castillo y Cantero, Letrado: J. S. Villalba; Procurador: J. S. Villalba. Carlos Arnoldson Company Ezport and Import, contra resoluciones de la Dirección de Aduanas sobre aforo de arroz, dos demandas ponentes: Dres. Llaca Argudín y Cantero; Letrado: Galiana.

SALA DE LO CRIMINAL. Infracción electoral, dos recursos del Ministerio Fiscal. —Estafa, Francisco García, letrado, Vital Chavarry, Guillermo Cordero, infracción de la ley de 15 de Agosto de 1936, ponente: Dr. Rodríguez Morejón. —Víctor García, infracción electoral, letrado, P. Cuervo. —Patricio Quintana, infracción del decreto 564 del 1936, ponente: Dr. Tejera. Ministerio Fiscal en recurso por infacción electoralo, ponente: Dr. Rodríguez Morejón. Oscar Fernández, lesiones, letrado: Pacheco, ponente: Dr. Chávez. R. Alea, letrado Natalio Chediak, ponente: Dr. Rodríguez Morejón.

SALA DE LO CIVIL: Desahucio, Aldecoa Estate y Andrés Valdés, ponente: Dr. Solórzano, apercibimiento. —Desahucio, M. Martín y Santos Grande, ponente: Dr. Alvarez Maruri. —Tercería, Martín Torres, Pío Carrasco y Banco Agrícola de Güines, ponente: Dr. Bró Valenzuela. —Testimonio de lugares, mayor cuantía de Sidney Sugar Company y North American Trading Company, ponente: Dr. Perera. —Divorcio, María de Jesús Montesino y Oscar Fernández ostal, ponente: Dr. de la Torre. Mayor cuantía, Ramiro F. Moris, María de los Dolores Jiménez y otros, ponente: Dr. de Montagú.

En la Audiencia

Sala Primera de lo Criminal: José I. Suárez, ultrajes, defensor: Pertierra; Félix Betancourt, tenencia de drogas, defensor: Quintana; Ramón Boucourt, robo, defensor: G. Brito; Manuel González, tenencia de drogas, defensor: Pérez Arteche.

Sala Segunda de lo Criminal: Fidel Núñez, lesiones, defensor: Casado; Carmela Rodríguez, estafa, defensor: Hernández; Orlando Forgueiras, lesiones, defensor: Montoro; Manuel Dueñas, rapto, defensor: Martínez de Pinillos; Francisco Hernández, amenazas, defensor: Montoro; José Morejón, lesiones, defensor: Loriet Bertot.

Sala Tercera de lo Criminal: Roberto Varona, robo, defensor: Chediak; Manuel Rojas, imprudencia, defensor: Fermosella; Alejandro García, y otros, falsedad, defensor: Fernández Mederos.

Sala Cuarta de lo Criminal: Elías Ruiz, rapto, defensor: Suárez; Angel Pastora, estafa, defensor: Barroso; Felix Mojena, imprudencia, defensor: Menció; Horacio C. Pulido, lesiones culposas, defensores: Fermoselle Bacardí y Fernández Casuso.

Sala Quinta de lo Criminal: Orestes Duarte, amenazas, defensor: de Villieres; Adelina Llano, amenazas, lles, rapto, defensor: de Villiers; defensor: de Villieres; Heraclio Garcia Francisco Rodríguez, usurpación, defensor: de Villiers; Miguel Oliva, lesiones, defensor: Solís.

Sala primera de lo Civil. Centro. Desahucio. Compañía Azucarera Guedes S. A. contra la Compañía Industrial Guedes. Ponente Macías. Dres. Cárdenas y Muñoz. Procuradores: Rouco, Cárdenas. Guanabacoa. Expediente posesorio. Guillermo Quintana sobre solar anexo a casa Independencia, en Guanabacoa, Ponente Macías. Dr. Ochoa. Fiscal. Oeste. Accidente del Trabajo. Francisco Justo Pérez contra la Alianza, Compañía General Seguros y Fianzas. Ponente Macías, doctores Pegudo, Carrera. Pror. Illas. Sur. Un efecto. Dionisio Velasco continuado por sus herederos contra The Havana Central Railroad Co., en liquidación y otros. Ponente Macías. Dr Vidaña. Pror. Granados, Pinto. Estrados. Sur. Incidente en divorcio Peord Calderón contra María del Carmen Mirabal. Ponente Macías. Dr. Pereira. Dr. García Pror. Aguila Canales. Norte. Menor. Crédito y Descuento Mercantil S. A. contra Patricio López Casanova. Ponente Macías. Dr. Varona. Alvarez Gasjar. Parte. Norte. Leonor F. Molina contra Víctor Pérez. Ponente Macías. Dr. Novo. Parte. Pror. Castellano. Estrados. Este Divorcio. Alfredo Fernández contra Juana Olmedo; Ponente Macías Dr. Lluria. Parte. Norte. Mayor. Manuel Izaguirre contra Gil Alonso. Ponente Macías. Dr. Cortizar. Estrados. Almendares Mayor Miencia Iturralde y otro contra Sucesión de Pedro Archal. Ponente Macías Dr. C. García. Pror. Menéndez Arias. Dr. Lamar.

Sala Segunda de lo Civil: Ayuntamiento de la Habana contra resolución Presidencial Sr. Fiscal. Arroyo Cárdenas. Hernández y Fernández contra resolución 4970 Dirección General de Aduanas. Sr. Fiscal. S. Villalba. Cejas. M. Soto y Cía. contra resolución 5395 Dirección General de Aduanas. Sr. Fiscal. Castellanos. H. Bonfantes. F. Peña y Cía. contra resolución 5230 Dirección General de Aduanas. Sr. Fiscal. Bengochea. Melero. Alfonso López contra resolución 223021 Dirección General Aduanas. Sr. Fiscal. S. Villalba. S. Villalba. Ayuntamiento Habana contra resolución Presidencial. Sr. Fiscal. Urioste. F. Bonet y Cía. contra resolución 5159 Dirección General de Aduanas. Sr. Fiscal. Castellanos. H. Bonfantes. Vázquez y Hno. contra resolución 4870 Dirección General de Aduanas. Sr. Fiscal. S. Villalba. Cejas. Peláez Pires y Cía. contra resolución 4972 Dirección General de Aduanas. Sr. Fiscal. S. Villalba. S. Villalba. Fernández y Cía. contra resolución 4715 Dirección General Aduanas. Sr. Fiscal. S. Villalba. Cejas. Galbán obo y Cía. contra resolución 3405 Dirección General de Aduanas. Sr. Fiscal. Zayas. Ramírez. The United Railways of Havana Regla Weahouserid contra resolución Presidencial. Sr. Fiscal. Dr. Santos Domínguez. Oliva.

SE CONCEDE, AL EFECTO, UN PLAZO DE 15 A 30 DIAS PARA QUE LEGALICEN SU SITUACION

No obstante otorgar el Municipio una licencia que los ampara para comida cocinada. Trasladan al Corporativo un Negociado de Sanidad. Las grasas de animales muertos. Aumento de plazas

El Jefe Local de Sanidad de La Habana, ha dispuesto que los Inspectores Especiales visiten los café-cantinas establecidos en esta capital y reporten a los que se dedican al expendio de comidas, sin autorización sanitaria para ello, pero como no desea causarles perjuicios, previa consulta con el Director del Ramo, ha ordenado que se conceda un plazo prudencial, de 15 o 30 días, para que obtengan licencia por separado los que carezcan de ese requisito.

Vamos a aclarar el asunto. El epígrafe café-cantina de las licencias otorgadas por el Municipio ampara la venta de comidas en estos establecimientos; pero la Secretaría de Sanidad, al extender la Licencia para café-cantina, entiende que se trata, exclusivamente de la venta de los productos habituales, sin entrar en la preparación de comidas cocinadas, etc.

Los requisitos sanitarios para la instalación de un café-cantina son muy diferentes a los que se exijen a los restaurants y fondas, en los que se tienen en cuenta las condiciones de la cocina y su estado sanitario. Muchos comerciantes piden licencia para café-cantina y la obtienen; pero, más tarde, amparados en la Licencia Municipal que les faculta para la venta de comidas, instalan fondas o expenden comidas, sin llenar los requisitos y sin obtener la debida Licencia Sanitaria.

De esta manera funcionan en La Habana, muchos grandes establecimientos dedicados a la venta de comidas que resultan clandestinos, sin serlo, ya que no lo hacen oculto, por carecer de la licencia para la preparación de comidas. Y, como la Jefatura Local de Sanidad no ha autorizado esos comercios, resulta que las cocinas, principalmente, se encuentran en un estado deplorable en la mayoría de los casos, sin los más elementales principios de la higiene, cuando en realidad la cocina debe reunir las condiciones de limpieza más exquisita, comparables a las que se exigiría en un laboratorio, según expresión del doctor Sorondo.

Trasladan al Consejo Corporativo un Negociado de Sanidad

Por Decreto del Ejecutivo, a propuesta del Secretario de Sanidad y Beneficencia, será trasladado en estos días el Negociado de Estadísticas y Demografía de dicha Secretaría para un local del Consejo Corporativo de Educación, Sanidad y Beneficencia.

Se nos ha informado que el traslado de dicha oficina o negociado obedece a que el citado Consejo Corporativo posee una serie de máquinas tabuladoras de último modelo, donde se pueden confeccionar rápidamente las estadísticas de mortalidad y morbilidad.

Repuesto el doctor López Rovirosa

Por Decreto del Jefe del Estado, a propuesta del Jefe de la Sanidad, ha sido repuesto el doctor Guillermo López Rovirosa en su antiguo cargo de Jefe del Negociado de Asistencia Hospitalaria de la Dirección de Beneficencia, con el haber anual de $2,100.00, sustituyendo al doctor Federico Bosch que ha sido designado para sustituir al doctor López Rovirosa como Jefe del Negociado de Asuntos Generales y Cuarentenas de la Dirección de Sanidad.

Acuerdos de la Junta Nacional de Sanidad

Durante su sesión de ayer, que presidió el Secretario del Ramo, la Junta Nacional de Sanidad y Beneficencia acordó revisar su acuerdo de fecha 29 de junio próximo pasado en el sentido de que puedan utilizarse para fines industriales exclusivamente, esto es, para la fabricación de lubricante, jabones, etc., debido a la transformación a que son sometidas por distintos procedimientos químicos, las grasas hasta hoy consideradas «materias condenadas», es decir, producto de animales muertos, etc.

También conoció la Junta, dejándolo sobre la mesa, de un escrito del Secretario de Sanidad sobre invitación hecha por el Gobernador de Oriente para la concurrencia de delegados del Departamento al Primer Congreso Cubano de Patología Regional de Medicina Social, Medicina Preventiva e Higiene Pública y Privada; de un escrito del Presidente de la Junta de Patronos del Hospital Caimari sobre eximir del pago del agua a las instituciones de beneficencia.

Es necesario aumentar 35 plazas más de obreros

El Jefe de Despacho de la Secretaría de Sanidad, y miembro de la Comisión que estudia el ante-proyecto de presupuestos del Departamento, ha recibido una sugerencia hecha por el Jefe del Servicio de Desinfección de La Habana, considerando necesario aumentar a 200 el número de plazas de obreros para el Servicio de Petrolización, en lugar de los 165 que actualmente existen —muchos de los cuales están prestando sus servicios en comisión, en otros negociados; agregando que puede justificarse ese aumento basándose en que el número actual no basta a cubrir un ciclo antilarverio de inspección y petrolización quincenal en toda la ciudad, circunstancia ésta que ha venido impidiendo, hasta ahora, el mantenimiento de un índice estegómico en casas y depósitos inferir a dos, permanentemente profiláctico.

Además sugiere el doctor Gálvez Gómez, crear diez plazas más de capataces en el citado servicio de petrolización, ya que las quince actualmente existentes no bastan para las 25 brigadas en que ha sido distribuído para las labores sanitarias el personal del referido servicio.

Y, lo más importante que propone el Jefe de Desinfección, es aumentar en un cincuenta por ciento la consignación anual para petróleo y desinfectantes, ya que la actual es en extremo insuficiente para cubrir o realizar debidamente, el servicio de petrolización de la ciudad de La Habana.

El Congreso Panamericano del Niño

La Cancillería ha informado al Secretario de Sanidad, que el Octavo Congreso Panamericano del Niño, de San José, Costa Rica, ha sido suspendido indefinadamente, no obstante estar señalado para el 12 de octubre próximo.

Temas de gran importancia para el futuro del niño iban a ser tratados en el citado VIII Congreso, pero las condiciones provocadas en los países neutrales por la guerra europea, no permite a los estadistas dedicar su tiempo más que para proteger la vida en general de los ciudadanos y garantizar el desenvolvimiento económico de los Estados, garantizando, así, su propia subsistencia.

Nuevos plomeros y maestros instaladores

De los 25 aspirantes a plomeros y maestros instaladores que se presentaron a exámenes en esta Capital, 18 han sido aprobados y siete desaprobados, según nota oficial que nos facilita el Tribunal Examinador que lo integraban los señores Francisco J. Ferrer, Jefe de Ingeniería Sanitaria Local, que ostentaba, además, la representación del Jefe Local de La Habana; arquitecto Luis Bonich de la Puente, Delegado del Colegio Nacional de Arquitectos; Doctor Rogelio Espinosa, Director de Ingeniería Sanitaria Nacional, en representación del Director del Ramo; arquitecto, Miguel Hernández Roger, Delegado del Arquitecto Municipal; y, Julián González, Delegado de la Asociación Nacional de Plomeros y Maestros Instaladores.

Los exámenes tuvieron lugar los días 18, 19, 20, 22 y 25 del corriente mes y, fueron aprobados los siguientes señores: Tomás Cartaya, Francisco Romero, Juan Francisco Díaz, Ventura Pruneda, Armando Aldereguía, Alejandro Díaz, Rafael Consuegra, Francisco Fernández, Gilberto Gil, Nemesio, Francisco Izarragorri, Andrés García, Felicio López, Juan Daniel, Antonio López, Adolfo Alfonso, Enrique Aragón y José Herrera.

Propiedad de la Beneficencia

La Dirección de Beneficencia, por conducto de su letrado, el doctor Milanés, actúa para que la casa situada en la calle Universidad número 14, en esta ciudad, pase a ser propiedad de la Beneficencia Pública.

Profilaxis de la rabia

El doctor Manuel Herrera, Jefe del Servicio de Profilaxis de la Rabia de la Secretaría de Sanidad, ofrecerá el próximo viernes, a las nueve de la noche, una interesante conferencia de divulgación sobre la rabia.

El acto tendrá lugar en el edificio de la Secretaría de Sanidad y está patrocinado por el Colegio Veterinario Nacional.

LA POLICIA SECRETA HA OCUPADO EN CRUCES MAS TELAS QUE SON ROBADAS

En las investigaciones que viene practicando el Subinspector Raimundo Aragón, al mando del Buró de Robos de la Policía Secreta, en el proceso que se instruye por el robo de valiosas telas en el almacén de paños del señor Rabón Infiesta, sito en Muralla 164, supo que Julio Ramírez, procesado y preso en la cárcel habanera, autor directo del hecho, había llevado a la villa de Cruces parte de las telas sustraídas, y otras las había vendido a Hilario Amores, en la plaza del Vapor, por medio de Rafael Correoso, procesado como encubridor.

Comisionó entonces al detective Pereira para que se trasladara a Cruces y procediera a la ocupación de las telas, lo que logró, y con el detective Emilio Morón ocupó las vendidas a Amores, que tiene una sastrería en la citada plaza del Vapor, y el cual acusó a Correoso como el mismo que se las vendió y que tienen un valor aproximado de $600.00, pagando por ellas $35.00, recibiendo Correoso $5.00 de comisión, y percibiendo el repetido Ramírez $60.00 Aragón también comprobó que desde hace tiempo Amores se dedica a comprar telas a bajo precio, las que adquiere de los malhechores que se dedican a esa clase de robos.

Compro un cuchillo para matarlo

Claudio Medina Montano, camarero del hotel sito en Máximo Gómez 802, participó al detective Mario Díaz Pérez, de la Policía Secreta, que Juan Suárez, cuyas demás generales ignora, intentó darle muerte con un cuchillo nuevo, acabado de comprar, no lográndolo por la intervención de su amigo Roberto León. Agregó que Suárez, pasadas algunas horas de esa intentona, se le presentó jurando que «lo m

INTENSIFICA EL MUNICIPIO EL COBRO DE LAS CONTRIBUCIONES POR INDUSTRIA, COMERCIO Y PLUMAS DE AGUA

DIARIO DE LA MARINA
HABLADO

DOS AUDICIONES DIARIAS, DE
8 a 9 A. M. y de 7 a 8 P. M.

Además mantendremos un servicio extraordinario, para informar a nuestros oyentes de todo cuanto ocurre en Europa, al minuto.

POR LA ESTACION
CMBQ
IDEAS PAZOS
AHORA EN
900 Kilociclos
TELEFONO A-9316

CONVOCAN PARA HOY A LOS TRANSPORTADORES DE CARGA Y DE PASAJE DE LA HABANA

Para esta tarde, a las dos, en el cuarto piso del edificio social de la Cooperativa de Omnibus Aliados (Belascoaín y San José), están citados todos los transportadores de carga y pasaje a una asamblea de extraordinaria importancia, en la cual se tratará de la manera de evitar, por medio de una acción activa, el encarecimiento progresivo de los artículos relacionados con el transporte motorizado.

Firman la convocatoria pertinente los señores Aurelio M. de Arizala y José Ramón Vilasuso, y se ruega la más puntual asistencia.

A los transportadores de carga y pasaje

Compañeros:

El estado bélico reinante en Europa se ofrece como pretexto para el alza de los precios del combustible, accesorios, gomas, acumuladores, piezas de repuesto, etc., cuya proporción de consumo por el transporte motorizado viene a crear un serie problema de vital interés para los transportadores, tanto de carga como de pasajeros. Por otra parte, circulan versiones sobre un aumento en el precio de la gasolina de tres a cuatro centavos en galón.

Ante la situación extraordinariamente difícil que se nos avecina y que irá acentuándose en grado proporcional al aumento que vayan sufriendo en sus precios los artículos citados, se impone un estado de solidaridad entre los transportadores para considerar este problema en toda su amplitud y convenir a tiempo la pauta que debe seguirse, de manera que los acontecimientos, al producirse, nos encuentren en un plano preventivo y de perfecta compenetración para la defensa de nuestros mutuos intereses.

En ese sentido, ha surgido la idea de celebrar una asamblea el miércoles 27 (hoy), a las dos de la tarde, en el cuarto piso de este edificio social, sito en Belascoaín número 362, por San José, idea que ha sido calorizada por significados elementos del transporte motorizado de carga y pasaje.

Encareciéndole su puntual asistencia, aprovecho la oportunidad para ofrecerme atento s. s.—Por la Comisión: (f.) **José Ramón Vilasuso**; (f.) **Aurelio M. de Arizala**, jefe del departamento de propaganda de la Cooperativa de Omnibus Aliados.

Elevadas a la aprobación del Director de O.P. las condiciones de la subasta de alcantarillado de Guantánamo, Orte.

Se proyecta construir una nueva represa en el río Agabama, para aumentar el caudal de agua de la capital villareña. Prohibido instalar kioscos en el Bosque de La Habana

Por el ingeniero Rojas del Negociado de Ingeniería Municipal de O. P. se ha elevado a la aprobación de la Superioridad, el pliego de condiciones para la subasta de las obras del Alcantarillado de la ciudad de Guantánamo, obra de imprescindible necesidad para aquella población oriental, la que desean llevar a cabo tanto el Presidente de la República, como el Dr. La Riva, Secretario de Obras Públicas. Tan pronto la Dirección General imparta su sanción al mencionado pliego, se convocará a los licitadores correspondientes.

Nueva represa se proyecta en el Agabama

Se ha informado en la Secretaría de Obras Públicas, que en la semana entrante se dirigirán a Santa Clara algunos técnicos para estudiar lo relativo a la construcción de una nueva represa en el río Agabama. Dicho estudio estará confiado a los ingenieros Sánchez Giquel e Iznaga. Constituye esa obra una parte esencial del Acueducto villaclareño, para aumentar el abastecimiento de agua de la ciudad.

Los planos para un Hospital en Nueva Gerona

Habiéndose concedido por Decreto Presidencial un crédito de veinte mil pesos para un Hospital en Nueva Gerona, Isla de Pinos, por el Negociado de Construcciones Civiles y Militares de Obras Públicas, se están redactando los planos y memorias correspondientes, bajo la dirección del arquitecto señor Enrique Gil. Se han pedido datos a la Secretaría de Sanidad. El doctor la Riva ha recomendado que se active la confección del proyecto.

No se permiten kioscos en el Bosque de la Habana

Por el Director General de O. P. se ha aprobado un informe de la Jefatura de la Ciudad, prohibiendo instalar kioscos en el Bosque de la Habana, habiendo comunicado esta resolución negativa a varios pretensos concesionarios.

Tomará la Jefatura de la ciudad las medidas conducentes

Por la Secretaría de Obras Públicas se está tramitando una comunicación del Jefe de la División Central de la Policía Nacional, sobre el estado de deterioro en que se encuentran dos estatuas emplazadas en el Paseo de Carlos III, en esta capital.

La Jefatura de la Ciudad tomará las medidas conducentes para garantizar la conservación de estas reliquias coloniales.

Consecuencia de la falta de créditos

Por no haberse restituído sus créditos a la Secretaría de Obras Públicas, se hizo necesaria la paralización de muchas obras en el interior de la República, y es causa de que hayan quedado pendientes de pago muchos jornales a los obreros, como ocurre en la zona de Potrerillo, donde se adeudan $8,761,85, al agotarse totalmente la situación de un fondo de $45.000 por la Hacienda. El Secretario de O. P. Dr. La Riva, trata de conjurar este problema para abonar a los obreros íntegramente el adeudo mencionado.

Solicitud de cambio de un trazado

Los vecinos del Jobo, Puerto Padre, interesan que el trazado de la ruta a Buenaventura, vaya por "La Farola" en lugar de seguir por el trazado escogido.

DESAPARECIO DE SU HOGAR UN MENOR

Santiago Romaguera, de 65 años, vecino de Pasaje D No. 20, denunció a la Policía que tenía a su abrigo al menor Andrés Macías García, de 11 años el cual hace varios días falta de la casa, estimando le haya ocurrido alguna desgracia.

ATACADA DE TETANOS

Atacada de tétanos ingresó en el Hospital Las Animas, María Sosa Alfonso, de 24 años de edad y vecina de Acosta 210, siendo su estado de carácter grave. La joven declaró desconocer en la forma que adquirió dicho mal.

DISPUESTA LA CLAUSURA DE DIECISIETE ESTABLECIMIENTOS COMERCIALES DE LA HABANA

Mañana se entregará a la Policía Nacional los $100,000 correspondientes a este mes. La Junta de Amillaramiento aprobó 200 rectificaciones de rentas urbanas. Recaudación

El señor Fermín Miguélez, en su carácter de Presidente de la Comisión del Gremio de «Tiendas y Almacenes de Muebles» presentó ante el Municipio el proyecto de repartos de cuotas contributivas de los 143 establecimientos de ese giro durante el próximo año de 1940.

Dicha comisión le asignó la cuota mayor, que es de $367.00 a Olegario López Orto; la de $259.00 a Luis Fernández Pérez, Arellano y Compañía, Benjamín Gabriel, L. Peón y Co., Manuel Rodríguez, Francisco G. Rey; Cao y Varela. La cuota de $207 a Sánchez y Vázquez; Santa Cruz S. A.; Curbelo y Cía; Barbazán, Pujol y Compañía; Ramón Gómez López; Teodoro Bailey; José Boyles; Rogosin Konski, Morris Schhwartz, y José Simón.

Con cuotas de $187.26 los señores Alvarez y Sánchez, Francisco Rey y Hermanos; J. Naveira, Ruisánchez y Cía, Manuel Méndez, Mosquera y Vázquez, Orbay y Cerrato, Rosendo Durán, Sami Salmán y López y Penabad.

El resto de los contribuyentes se les asignaron cuotas menores de 171 pesos hasta 109 pesos, y la cuota fija de 165 pesos a los señores Emilio Menéndez, Alejandro Fernández, El Crt. S. A., José Fraga, M. Ruisánchez Otero, Mota y Cía., Tomás Carballés, María Pérez Antunez, Celia Donata, Jesús Picón y Escobar Arevalo. En total contribuirán al Municipio con $23.595.00.

Estos repartos deberán ser expuestos por el departamento de Impuestos, de conformidad con la ley, a fin de que puedan ser conocidos de todos los contribuyentes interesados, que amparados por la ley están en su perfecto derecho de impugnar las cuotas a ellos asignadas.

Nueva gestión municipal contra los morosos

Después de ser aceptadas por el Alcalde Municipal las propuestas hechas por el jefe de Impuestos, han sido devueltos a la Sección de Apremios, numerosos expedientes instruídos contra contribuyentes morosos, muchos de ellos por Patentes de Alcoholes y otros importantes impuestos municipales.

Entre esos expedientes figuran 161 que tienen adeudos crecidos, todos por Patentes de Alcoholes, siendo en su mayoría bodegas, tiendas mixtas, Panaderías, Cafés, Cantinas, Cabarets, y sociedades, adeudando el que menos la suma de 200 pesos.

El señor Alcalde ordena ahora una acción drástica contra esos contribuyentes morosos, aplicándoles el artículo III de la ley 83 que autoriza a la Administración Municipal para proceder a las clausuras de esos establecimientos que serán cumplimentadas por la Sección de Diligenciamiento de la Policía Nacional que presta servicios a las órdenes del Jefe de Impuestos Municipales y que está mandada por el sargento Manuel Estévez.

Mañana serán entregados esos expedientes a la Policía para que con toda urgencia cumplan los decretos de clausuras, que únicamente podrán ser levantadas por los interesados acudiendo a pagar sus adeudos o acogiéndose al decreto del Alcalde que autoriza la celebración de convenios para liquidar a plazos, mediante la entrega de una parte proporcional en el acto de aceptar el compromiso.

Se iniciaron los cobros de contribuciones

Conforme anunciamos oportunamente, a partir del 25 del actual se iniciaron los cobros de las contribuciones municipales por conceptos del Cuarto Trimestre de Industria y Comercio, y Tercero de Plumas de Agua y Metros Contadores de la Habana y el Vedado.

Los contribuyentes por dichos conceptos, podrán acogerse a los beneficios del descuento o bonificación del cinco por ciento en sus pagos, siempre que acudan a satisfacer sus recibos dentro de los diez primeros días, gracia que concede el Alcalde a los que cumplen puntualmente sus compromisos con el Municipio.

Reabrirán pagos el día 29

Informó ayer el contador municipal que mañana, día 28, y mediante varias trasferencias de créditos y aplicaciones de depósitos efectuará el pago de cien mil pesos a la Policía Nacional, y que cumplida esa imprescindible obligación, abrirá nuevamente los pagos de haberes de agosto al personal del Municipio, que habían quedado interrumpidos a principios del actual mes.

Se estima que antes del 5 del próximo quedará terminado dicho atraso.

17 clausuras de establecimientos

El alcalde de la Habana a propuestas del Jefe de Impuestos ordenó ayer la clausura de 17 establecimientos que adeudan contribuciones al Municipio.

Además fueron entregados a la Oficina de Diligenciamientos de la Policía 114 expedientes de adeudos de distintos comercios, a cuyos propietarios se les concede un plazo de tres días para liquidar los atrasos so pena de que sean clasurados sus estaglecimientos.

Movimiento de fondos

La recaudación obtenida en la Tesorería Municipal el día 25 del actual, según la nota facilitada por el Contador, fué como sigue: Por ejercicio corriente $5.272.22; por Resultas $833.02; para el Consejo Provincial $1.059.73; y por Plumas de Aguna $1.310.87. Esta recaudación por agua, es del día 24.

Existencia en Caja: De ejercicio corriente $37.525.71; de Resultas, $15.608.72; del Prespuesto Extra, 79 pesos 20 centavos; del Consejo Provincial $30.047.29; Depósitos del Estado $15.733.03; del Acueducto de Albear $2.105.20 y por Depósitos de todas clases $211.436.92. Total en caja: $323.303.25.

Licencias para nuevos comercios

Han solicitado licencias del Municipio para establecer nuevos comercios en esta capital, los siguientes señores:

Segundo Pérez Fernández, para panadería en Factoría 15; Martínez y Cía., para fábrica de carbón artificial, en Ave. Mayor y Suárez; Saturnino Alonso Pérez, para tritante en maderas del país, en Soledad 363; Carlos Alonso Fierro, para instalar un motor eléctrico en Calzada de Concha 969, Cándido Chantres, para una caldera de vapor en la calle 9 número 307; Manuel V. Hernández, para un motor en Rayo 56, La Paz S. A. para un motor en ocos y Domínguez, de 20 H. P. y Ramón Campa y de Armas, para Guardador de Automóviles en Cerro 2253, entre Colón y Rancho Boyeros.

Asesor de Amillaramiento

Ha informado a la Alcaldía el Presidente del Colegio de Arquitectos, haber ratificado nuevamente el nombramiento del señor Silvio Acosta, para que continúe como delegado de esa institución actuando de Asesor ante la Junta de Amillaramiento.

Actualmente los Delegados o Asesores de la entidad ante la Junta de Amillarmiento, perciben dietas de diez pesos por cada sesión, cobrando mensualmente la suma de 150 pesos por ese concepto.

Un acuerdo suspendido

Comunicó al Alcalde la secretaría de Gobernación, haber sido suspendido el acuerdo del Ayuntamiento de la Hagana autorizando el pago de 180 pesos a la Compañía Cubana de Electricidad para instalar alumbrado público en la calle entre Luna y Alegría, Reparto Gavilán.

Se tiene entendido que muchos otros acuerdos municipales han sido supendidos.

Nuevo edificio de cuatro plantas

Ha solicitado licencia del Departamento Municipal de Fomento, el señor Luis Lausen, para construir un edificio de cuatro plantas en Aguila 471, esquina a San José.

Esa licencia será expedida gratis, conforme a la ley de Alquileres.

200 rectificaciones aprobadas por Amillaramiento

La Junta de Amillaramiento en su pasada sesión ordinaria tomó acuerdos sobre 200 rectificaciones normales de rentas de fincas urbanas, 50 recursos y siete altasa de casas construídas al amparo de la vigente ley de alquileres.

En la sesión del día 29, que será extraordinaria con motivo de recesar en ese día dicho organismo, serán tratados importantes expedientes.

UNA CONFERENCIA EN EL HOSPITAL DE LA POLICIA

Mañana jueves, a las 9 p. m., bajo la Dirección del Comandante Médico, Dr. Eduardo García Porraspita, M.P., tendrá efecto en el Hospital de la Policía Nacional, el Staff Meeting mensual correspondiente al mes de Septiembre, que como de costumbre se viene celebrando, el que se verificará con la eiguiente orden del día: 1, Radiculalgias Rebeldes en Ortopedia; Presentación de Cuatro casos clínicos, por el Primer Teniente Dr. Alberto Barba Inclán.

2, Ictericia Catarral, experiencia de su tratamiento actual en los casos del Hospital, por el Capitán Dr. Teófilo Vega Umpierre.

Sigue hoy el juicio contra dos de los acusados por el asalto y robo en Bacuranao: tres fueron absueltos

El Fiscal retiró la acusación contra los tres últimos, pero la mantuvo contra «Cotorrita» y «El murriñoso». Celebrada la vista de una importante controversia en el T. Supremo

En el juicio del caso seguido por la Sala Quinta de lo Criminal de la Audiencia, en funciones de Tribunal de Urgencia, contra cinco acusados de participar en el robo con violencia e intimidación a los familiares de Irene Acosta, en la finca «San Hipólito», Bacuranao, el Abogado Fiscal, doctor Fernando Freyre de Andrade, vistas las pruebas, retiró la acusación contra Bernardo Valdés de la Paz, Manuel López López y Ricardo Brañas, acordando el tribunal fallo absolutorio y ordenando la inmediata libertad de los encausados, que se cumplió en horas de la tarde. Fueron defendidos dichos absueltos, por los doctores Mario de Franco Beoto, Humberto D. Argüelles y José Santos González Costela, la inocencia de cuyos clientes demostraron plenamente.

El citado doctor Freyre de Andrade, en cambio, mantuvo la acusación contra los dos acusados restantes, que son Bernardo Hernández de la Noval, conocido por «Cotorrita», y Santiago Alfonso, conocido por «Murriñoso», para quienes pidió la sanción de ocho años de privación de libertad. El juicio quedó concluso para fallo en cuanto a dichos tres absueltos, y hoy continuará respecto a Hernández de la Noval y Pérez Alfonso, a favor de los cuales abogan los doctores Jenaro G. Brito, que comenzó su informe ayer y Manuel Siré, quienes mantienen la procedencia de la absolución de sus respectivos clientes.

Un caso por lesiones contra dos acusados

Se ha celebrado el juicio de la causa contra el chofer Antonio Juncal y el conductor Oscar Gallego, ambos de la «Cooperativa de Omnibus Aliados», por lesiones a Juan Lentini, con el que sostuvieron una cruda cuestión. El Fiscal, doctor René Ferrán, mantuvo los cargos y con ellos la sanción de dieciocho meses de prisión para cada acusado, siendo defensores, los doctores Santiago F. Casuso y Humberto Argüelles, los que interesaron que el tribunal, Sala Segunda de lo Criminal, caso de dictar sanción lo haga benignamente. Hoy se conocerá la sentencia.

Ultimas sentencias dictadas por la Sala Segunda

La Sala Segunda de lo Criminal de la Audiencia, ha dictado últimamente estas sentencias:

Absolviendo a Emilio Rulgoy, del homicidio culposo del anciano José Hernández, defendiéndolo el doctor José H. Toraño; sancionando con nueve meses de prisión a Oscar Bretaña, por rapto; absolviendo a Ildefonso Pérez, de infracción del Código Postal, defendiéndolo el doctor Rafael G Montoro; absolviendo a Ramón Venero de amenazas, defendido por el doctor José Garcilaso de la Vega; y sancionando con dos años de prisión a José Juan, por drogas.

Interesante vista en el Supremo sobre bienes reservables

En la tarde de ayer tuvo efecto, ante la Sala de lo Civil del Tribunal Supremo de Justicia, la vista del recurso de casación, por infracción de ley, interpuesto por la señora Elena Fernández Calero, esposa del señor Priscliano Corella Toledo, residentes en Gibara, contra la sentencia de fecha 3 de mayo próximo pasado, dictada por la Sección Quinta de la Sala de Justicia de la Audiencia de Oriente, en los autos del juicio declarativo de mayor cuantía seguido en el Juzgado de Primera Instancia de la referida localidad, contra la señora Florentina Calero González y los señores Asdrúbal, Aníbal y Lilia Corella Calero y Emilio González Iglesias, sobre reconocimiento de de derechos de reserva en varios bienes inmuebles, situado en aquel Partido Judicial.

A nombre de la demandante, señora Elena Fernández Calero, informó su representante y letrado director Ramón González Barrios, imputándole diversos errores al fallo recurrido, en el que hubo de estimarse por la Sala sentenciadora la excepción de prescripción opuesta por los demandados, bajo el fundamento de haber decursado más de veinte años desde que la demandante, señora Elena Fernández Calero, arribó a la mayoría de edad, sin ejercitar el derecho de que se garantizara la reserva, cuando es lo cierto—afirmó el doctor González Barrios—que dicha acción no prescribe a los veinte años, sino a los treinta, cuyo último término no había decursado aún, cuando la demanda fué presentada en 14 de agosto de 1937, y en tal sentido se infringió abiertamente por los Magistrados de la Audiencia de Santiago de Cuba, el artículo 1963, del Código Civil, que requiere el decurso de esos treinta años, para la prescripción de las acciones reales sobre bienes inmuebles, quedando el asunto concluso para sentencia.

EL HOSPITAL DE LA POLICIA

En el Hospital de la Policía Nacional, que dirige el Comandante Médico Dr. Eduardo García Porraspita, M.P., están de guardia en el día de hoy los doctores Héctor Cañizares, Ernesto Pugot y Victoriano Viñas, auxiliados de los enfermeros Sargento Basilio Brito y señorita María Teresa Huelbes.

En el día de ayer fueron dados de alta los vigilantes Nieves Jiménez, Guillermo A. Ramírez, Rogelio Brito, Martín Vigil y Antonio Mariño.

Fueron igualmente, el Comandante Gabriel Arias, Sargento Victoriano Valdése y los también vigilantes Horacio Hernández, José M. Gómez y Amelio de la Torre.

Por el Capitán Cirujano Dr. Antonio Ma. Rodríguez Díaz, fué sometido en el día de ayer a una difícil operación el Comandante Médico, Dr. Gabriel Arias, del Regimiento No. 8, «Ríus Rivera».

ABURRIDA DE LA VIDA

Al ingerir un tóxico se ocasionó una grave intoxicación, la joven María Leoncia Martell Azcuy, de 29 años de edad y vecina de Ena 68.

UN COMERCIANTE RUSO FUE HALLADO MUERTO EN SU PROPIO ESTABLECIMIENTO EN MARIANAO

Se supone que fué presa de un colapso. Impone el Juez de Marianao seis meses a un individuo que explotaba a los incautos. Hombres y mujeres detenidos por escandalizar

MARIANAO, septiembre 26. DIARIO. Habana. — El teniente Andres Amoedo y el vigilante Rosado, de la Tercera Estación de Policía, se personaron en la calle Primera y Gálvez, en Buena Vista, por haber aparecido muerto el ruso Arsite Selpartle, de 56 años dueño de la tienda de ropa «La Barada» situada en el mismo lugar. Constituído el forense Dr. Guillermo Becquer, reconoció el cadáver, que no presentaba huellas en su hábito externo, suponiéndose que falleciera a causa de un colapso cardiaco. El cádáver fué entregado a su primo Jaime, vecino de la calle 6 y Avenida Segunda, con la obligación de presentarlo en el Necrocomio para practicarle la autopsia. Del caso se le dió cuenta al Juez de Instrucción.

180 DIAS POR EL TIMO DE LA LIMOSNA

El Juez Correccional de Marianao condenó a 180 días de prisión a Manuel Fernández. Aunque el juicio se celebró en privado se pudo saber que el Fernández explotaba a los incautos con el timo de la limosna.

LE QUITARON UNA HIJA DE 4 AÑOS

Ante el teniente Dedric en la Segunda Estación de Policía denunció Reinaldo Pereira, de 27 años, vecino de Valdés Carrero 575, Pogolotti, que tenía a su abrigo una hija nombrada Ana María, de 4 años y que su ex-esposa Cruz María Illa vecina de Rastro y Campanario, en combinación con una hermana suya nombrada Margarita, se personaron en su domicilio para ver a la niña y en un descuido se la llevaron, ignorando su paradero.

LA GOLPEARON Y AMENAZARON CON NAVAJAS

Calixta Rodríguez de 25 años, residente en Paula 162, denunció al vigilante Evaristo Ramírez que estando en los Kioskos de la Playa de Marianao un sujeto que conoce por José Villaverde, vecino de Jesús Peregrino 162, le causó lesiones con los puños, siendo además amenazada por otros individuos que esgrimían navajas. El teniente Dedric investiga estos hechos.

QUIERE UNA MADRE MANDAR A ALDECOA A SU HIJA

María Collazo Esquivel, de 26 años, vecina de Santa Teresa 11 en La Lisa, pidió a las autoridades el ingreso en el Reformatorio de Aldecoa de su hija Elena Santiago Collazo de 10 años, por ser desobediente. El Juez Correccional resolverá la situación de la niña Elena.

ABANDONO A SU ESPOSA CON 8 HIJOS PARA CASARSE CON OTRA

Bienvenida Miranda Hernández, de 28 años, vecina de Concepción 15 denunció al Comandante Julio Prats de la Policía que su esposo el cabo del ejército Sixto Castromán, la ha abandonado con sus ocho hijos, para casarse con otra mujer. Del caso se le dió cuenta al Estado Mayor del Ejército.

UN DESCONOCIDO LO ATACO E HIRIO CON UNA NAVAJA

En la Casa de Socorro y por el doctor Calvés fué asistido de una herida incisa en la región costal derecha, Plácido Molina, de 28 años y vecino de Florida 159. Declaró al vigilante Plácido Suárez que estando en el Pocito, conversando en la calle con una amiga, un desconocido se le acercó y sin mediar palabra, con una navaja lo atacó, hiriéndolo y dándose acto seguido a la fuga.

CONDENADOS POR RIFAS POR EL CORRECCIONAL

El Dr. Sánchez Pessino, Juez Correccional condenó a 70 cuotas de 50 centavos a Jorge González Ramos; 31 cuotas de 1 peso a Rafael y 31 cuotas de 1 peso a Juan Perefori por rifa no autorizada.

El vigilante Pedro Cuesta detuvo a José de la Cruz Nodarse por estar reclamado en el juicio 3397-39 en el Juzgado Correccional de Marianao, ingresó en el Vivac por no prestar fianza.

ABURRIDA DE LA VIDA UNA JOVEN TOMO UN TOXICO

En la Casa de Socorro el Dr. Mendoza asistió de grave intoxicación a Juana Rodríguez Fernández, natural de Pinar del Río, de 19 años y vecina de M. Albísar s/n, Corralillo, Bauta la que fué conducida a dicho Centro por su hermano Angel. Declaró Juana que estando aburrida de la vida se había tomado el contenido de varios papelillos de mercurio dulce. Fué trasladada al Hospital Calixto García.

DETENIDOS POR FORMAR ESCANDALO EN LA PLAYA

El Guarda Jurado de los Kioskos de la Playa, Gabriel Gómez, condujo a la Jefatura de Policía a Rolando Ibáñez Rico, de 26 años, vecino de Avenida Segunda y 15 y a Esther Martínez Pérez, natural de Matanzas, de 16 años y vecina del mismo lugar, los que formaban un fuerte escándalo en la Quinta Añvenida y Avenida Grau. Los detenidos ingresaron en el Vivac por no prestar fianza de 100 pesos.

ENCONTRO EN EL MERCADO LOS POLLOS QUE LE HURTARON

Miguel Fernández Sotolongo, de 30 años, vecino de la Finca San Rafael ordenó la detención de Enrique Lazo Montesino de 28 años y vecino de Font 7, en La Ceiba, por haberlo sorprendido en el Mercado con algunos de los pollos que en la madrugada le hurtaron de la finca. Lazo negó la acusación diciendo que había comprado las aves. Ingresó en el Vivac por no prestar fianza de cien pesos.

A. Martínez, corresponsal.

Notas de
EL ENCANTO

HOY EN EL LYCEUM

Esta tarde, a las 6, ocupará la prestigiosa tribuna del LYCEUM el Dr. Jorge Mañach, que dictará una conferencia sobre el poeta HEREDIA.

El Encanto

VIERNES 29:

San Miguel.

Con ocasión de la fiesta onomástica de los Migueles nuestro Departamento de Caballeros está presentando la más variada colección de regalos: camisas, corbatas, pañuelos, juegos de pañuelo y corbata, etc.

PLANTA BAJA.

NUESTRAS TRASMISIONES.

¿Es posible hacerse amar?
¿Es necesario hacerse amar?

La eminente actriz Pepita Díaz, tan admirada por la sociedad cubana, contestará estas preguntas esta noche leyendo para usted el magnífico ensayo sobre el amor que acaba de publicar el gran escritor francés Andrés Maurois. "El arte de amar" es un fino análisis del corazón humano y quienes escuchen su lectura hallarán motivo de hondo deleite espiritual. La lectura durará solamente 10 minutos: de 8.30 a 8.40.

Además,

nuestro habitual concierto por la Orquesta Encanto bajo la dirección del maestro Gonzalo Roig, con la cooperación de la exquisita soprano Blanca Rosa Córdova.

8 a 9 p m.
CMCD, onda larga 630 kc. COCD, onda corta 6130 kc.
LA VOZ DEL AIRE, S. A.
Audiciones Transradiocubana, S. A.

El Encanto

M.E.C.D. 2016

SECCION A

TELEFONOS:
Dirección M-2856
Jefe de Redacción M-1287
Sección de Sports M-7912

DIARIO DE LA MARINA

TELEFONOS:
Quejas M-7911
A. Clasificados. . M-7915

SECCION A

AÑO CVII — ACOGIDO A LA FRANQUICIA POSTAL — LA HABANA, MIERCOLES, 27 DE SEPTIEMBRE DE 1939 — EL PERIODICO MAS ANTIGUO DE CUBA — PAGINA ONCE

DICE UN PERIODICO DE LONDRES QUE ESPAÑA TOMARA DETERMINACIONES EFECTIVAS EN RELACION CON SU NEUTRALIDAD DENTRO DE DOS SEMANAS

LAS HORAS HONDAS DE ESPAÑA

El «usted», el «vos» y el «tú».—Un pequeño problema interesante. — La confianza excesiva...

Y aseguran las crónicas de Roma:

—Ya está abolido el «usted» en el vocabulario popular, y ya han vuelto a imponerse el «tú» y el «vos»...

Y comentan el hecho de este modo:

—La abolición ha sido muy del gusto de todos los italianos...

No es ésta, sin embargo, una minucia sin la menor trascendencia...?

Según los cronistas, no, y aun hay por ello quien siente que pierde un privilegio inestimable, al retirarse la palabra —«usted»— de la circulación tradicional. Fué resolución fascista el quitarla del medio de este modo. Se la juzgaba resto insostenible de antiguas dominaciones que el orgullo italiano de este tiempo quiere olvidar de raíz. Se había engarrafado al vulgo; le conservaban exquisitamente las aristocracias hueras, que se imaginan descender de rango, de tener que aplicar a otra persona el tratamiento de —vos...—. El derecho al —«usted»—significaba en las mentalidades de esta clase una distinción ferviente, una categoría luminosa, casi un pergamino más...

—Con el usted—se asegura—, mantenían estas gentes «la distancia»...

«Mantener la distancia» es deslizarse de la sociedad humilde; es creerse de casta de milagro; es suponer en el carácter propio, la sangre propia y la conducta propia, supremas calidades inefables de dividad profunda, que no suelen basarse en bien ninguno de calidad convincente, porque para el talento son grotescas y para la virtud inadmisibles. «Mantener la distancia» es bobería, es infantilidad, es plebeyez, y es afán que se asienta en nuestro tiempo en la razón exclusiva de haber heredado acaso, o de haber hecho acaso, a todo trance, unos montones de monedas de oro sobre especulaciones peligrosas... No es un empeño espiritual; sencillamente, es un empeño físico»...

La revolución fascista no podía soportar esta actitud, y condenó al olvido una palabra que llevaba en suspenso tantas cosas contrarias a sus propósitos. Las crónicas de Roma están acordes en que ya lo consiguió. Cayó el —«usted»—en el olvido pleno, y es ya palabra acabada con verdadera muerte irremediable en el léxico vulgar. Se hace notar el fenómeno, y añaden los cronistas que lo exponen con satisfacción espléndida:

—Aun los mismos periódicos hostiles, en absoluto desligados de él, lo reconocen un triunfo...

Y esto, por qué se traduce...? Y esto, por qué viene a España...? Y esto, por qué se corre entre nosotros...? Hay alguna intención en la labor...? Se quiere acaso que también nosotros suprimamos el —«usted»—? Se quiere acaso que también nosotros devolvamos al vos su autoridad...? Yo pienso que no se quiere, y que aunque se quisiera sería inútil...

En las evocaciones literarias de nuestro ambiente pretérito, el empleo del «vos» se entiende siempre detalle imprescindible de justeza. No hay autor que se libre del prejuicio. En gentes de calidad, no se concibe el trato sin el vos. Hay que advertir, sin embargo, que en la lejana realidad histórica, se le atribuye al vos, frecuentemente, sentido peyorativo, que dice de desprecio o de desdén. Cuando Lope en «El Grao de Valencia» aconseja ofender a un personaje, manda que se le ofenda de este modo:

—Brava sentencia, por Dios...!

—Y viene definitiva.

Qué me decís que le escriba...?

—Dos necedades y un vos...!

Y también habla Lope de este modo en «Los Tellos de Meneses»:

—Más quiero oír un vos, más un (desprecio

de quien ayer en baja mar vivía...

que resistir una mujer celosa...

Pueden multiplicarse los ejemplos con prodigalidad interesante, y ellos muestran, por de pronto, que el vos no puede usarse a trochemoche en la resurrección de estilos clásicos. También nosotros tuvimos, —como los tuvo Italia en otros tiempos—, el tú y el vos en el decir corriente; también guardamos el tú; también perdimos el vos; también le concedimos al «usted», que en España ya llega muy atrás, una gran importancia decisiva... Nosotros no adscribimos, sin embargo, suspicacia ninguna nacional, ni aire ninguno político, a este término «usted», de tanto uso. No habla de imperios extraños que arribaron a España por la fuerza; no implica evocaciones lastimosas de tiempos de humillación, y se fijó en nuestro idioma tras regular evolución fonética, imposible de eludir...

Sabemos, por otra parte, que no hay idioma en el mundo que no haya recibido aportaciones de léxicos de otros pueblos que hubieron de ponerse en contacto. La riqueza mayor de nuestro idioma la proporcionó el latín, pero también en él dejaron huellas que no se han borrado aún, el celta, el griego y el árabe, el godo, el italiano y el francés... La riqueza mayor de nuestro idioma, nosotros se la pasamos a multitud de repúblicas, y yo considero inútil el pretender borrar cualquier palabra que recuerde un hecho antiguo, mientras quede la historia que lo cuente.

En la palabra «usted», por otra parte, tampoco vemos nosotros que se proponga «mantener distancias» la persona que la diga. Si fuera así, sería inútil el que se la cambiara por el «vos». También el vos, en opinión corriente, es voz que entraña respeto, y deja las distancias persistir. Más que a mantener distancias, el «usted» se dirige entre nosotros a sostener jerarquías, que no son de dinero o de fortuna, pues que se les concede normalmente a las personas de edad, de significación y de prestigio, aun reducidas a pobrezas máximas.

Esto vale nuestro «usted», y aunque yo no hallo estética la voz, esto perdurará en España mucho tiempo. No es ella, como en Italia, voz que pueda evocar siglo ninguno de descomposición o de amargura, y la hora de disciplina, y de categoría, y de virtud. La igualdad ante Dios y ante la ley, y acaso ante el amor y ante el espíritu... Pero fuera de eso hay cargos, hay responsabilidades, hay tribulaciones, hay canas, y hay lo que dijo Moyano al cocherillo aquel de los lavapiés, que en cuento lo vió en el coche le preguntó con máxima aspereza:

UN SABIO RELIGIOSO ESPAÑOL Y UN AVIADOR ARGENTINO HACEN PREPARATIVOS PARA UN VUELO A LA ESTRATOSFERA

Se trata del R. Padre Ignacio Puig ex-subdirector del Observatorio del Ebro y de un piloto de la Gran Guerra

Un fraile llegado de Barcelona ha dado conferencias en Norteamérica y el Canadá poniendo de relieve las grandes matanzas de sacerdotes y destrucción y saqueo de iglesias

BUENOS AIRES, septiembre (Especial).—El sabio español Padre Ignacio Puig, antiguo subdirector del Observatorio del Ebro, y el aviador argentino Eduardo Oliviero, preparan para el próximo verano una ascensión para la estratósfera. Se utilizará un globo de 124,790 metros cúbicos y con una potencia ascensional de 30,000 metros. La cabina será de aluminio y tendrá cuatro milímetros de espesor. Entre los múltiples aparatos científicos, llevará uno de radio que lo tendrá en constante comunicación con el Observatorio de La Plata.

El Padre Puig fué llamado a la Argentina para organizar el Observatorio de Física Cósmica de San Miguel. Es un sabio distinguido.

El aviador Oliviero tomó parte en la Gran Guerra, como piloto voluntario de aviación italiana, y detenta varios "records" sudamericanos.

Defensa de España en EE. UU. y el Canadá

NUEVA YORK, septiembre, (Especial).—El Rvdo. P. Miguel de los Santos Caralt, llegado de Barcelona, ha dado una serie de conferencias en América del Norte y Canadá, concediendo varias interviús a periodistas y coincidiendo con la proyección de la interesante película "Spain in Arms".

En todas ellas se hace ver claramente el sentido católico de la guerra española, poniendo de relieve el asesinato de sacerdotes españoles y el incendio de las 19,000 iglesias que los marxistas quemaron durante el período de su dominación, y condoliéndose del éxodo de los niños y huérfanos de los rojos-separatistas evacuados por ellos y obligados a vivir fuera de su Patria.

El éxito de las conferencias del Padre Caralt ha sido grandioso en América del Norte, abriendo nuevos cauces a la verdad sobre la guerra española, y desmintiendo las patrañas que los rojos habían logrado infiltrar en los Estados Unidos.

Donativos para las víctimas de la guerra

BARCELONA, septiembre, (Especial).—Conocedor de la situación económica angustiosa en que se hallan algunos familiares de víctimas de la guerra, el gobernador civil ha entregado al presidente de la Hermandad de Caballeros de España, señor José Pascual Aguilar, la suma de 10,000 pesetas para distribuirlas entre los necesitados.

Clausura de un campamento de verano

MADRID, septiembre (Especial).—Se ha celebrado la clausura del campamento de verano situado en el Guadarrama, acto al que han asistido el jefe provincial de Organizaciones Juveniles de Madrid y el delegado nacional de la Organización, camarada José María Gutiérrez.

Los muchachos hicieron una demostración referente a su educación militar y deportiva.

Al final, el secretario nacional de Organizaciones Juveniles pronunció una alocución, en la que dijo: "Procedemos hoy a la clausura de un campamento más de Organizaciones Juveniles. Hasta unos 50 mil camaradas han dejado sus casas para vivir 15 o 20 días en los campamentos, contemplando sus paisajes, y sus costumbres.

Queremos conseguir que todos los muchachos de la ciudad, al llegar la época de los campamentos, acudan a ellos para que, apartados de los talleres y escuelas, cambien de horizontes y atmósfera, renovándose física y moralmente.

Se nos pregunta por qué damos esta importancia a los campamentos, y es sencilla la contestación: Los campamentos de Organizaciones Juveniles son la nueva fórmula nacionalsindicalista para llevar a cabo la educación de la juventud en nuestras consignas, con un puro sentido y estilo nuevo.

Hermanados en la verdadera camaradería nacionalsindicalista, vistiendo el mismo uniforme, al aire libre, en ejercicios de disciplina militar piensan del mismo modo y sueñan con la Grandeza, Libertad y Unidad de la Patria".'

El monumento a los héroes del "Baleares"

MADRID, septiembre. (Especial)—En el concurso abierto para erigir el monumento a la memoria de los héroes del "Baleares", ha sido fallado por unanimidad el proyecto presentado por el escultor don José Ortell y los arquitectos Francisco y Antonio Roca.

El monumento es de bellas proporciones y de un clasicismo lleno de fuerza y de belleza, dentro de su modernidad, digno de interpretar la gesta heroica de los marinos del "Baleares".

SUSCRIBASE Y ANUNCIESE EN EL «DIARIO DE LA MARINA»

"Es imposible precisar el número de víctimas: Varsovia ya es un montón de ruinas", dice el último parte polonés

Los pocos diplomáticos que permanecen en la ciudad sitiada y que debieron salir ayer no pudieron hacerlo debido a la intensidad del bombardeo. Está rodeada la fortaleza de Modlin

LAS TROPAS ALEMANAS NO HAN PODIDO PENETRAR AUN EN LA CIUDAD, AUNQUE SE HALLAN EN LOS SUBURBIOS

VARSOVIA, septiembre 26. (Havas).—El comunicado de la defensa de Varsovia fechada el lunes (su trasmisión fué demorada), informa que «la noche del domingo y el día de hoy (lunes), fueron los más duros del asedio de Varsovia. Los alemanes están realizando la destrucción sistemática de la ciudad con su artillería gruesa y su aviación. Varias escuadrillas aéreas vuelan incesantemente sobre la capital polaca, desde el amanecer, bombardeando el centro y causando centenares de incendios con sus proyectiles especiales. Ocho aviones fueron derribados. Los destacamentos de tropas polonesas que defienden las posiciones en torno a Varsovia, han sufrido menos bajas que la población civil. El bombardeo va dirigido principalmente contra esta última, para quebrantar su moral, causando una gran mortandad entre los no combatientes, al tiempo que se destruyen los edificios».

«Es imposible precisar el número de víctimas—sigue diciendo el comunicado—Varsovia es ya un montón de ruinas. Los incendios y edificios destruídos hacen muy difícil, si no imposible, la circulación en ciertas calles de la capital. Las últimas Legaciones extranjeras debían haber salido hoy a mediodía, dirigiéndose a las líneas alemanas, de acuerdo con lo propuesto por los jefes del asedio. Pero en el momento de hacerlo el bombardeo era tan intenso, que el grupo de misiones diplomáticas aludido decidió permanecer en Varsovia.

«La fortaleza de Modlin está rodeada, pero sigue resistiendo con gran coraje. La guarnición de Varsovia rechazó los ataques alemanes en el sector de Mokotov. Todas las tropas de la defensa se sostienen entre los escombros humeantes de los suburbios, con un heroísmo inflexible.

Desmienten las declaraciones atribuídas a Moscicki y Smigly-Rydz

PARIS, septiembre 26. (Havas).—La Embajada de Polonia en esta capital desmiente de manera categórica las declaraciones fantásticas de la agencia DNB, atribuídas al Presidente Moscicki y al Mariscal Smigly-Rydz.

Varsovia es un vasto campo atrincherado, medio en ruinas

VARSOVIA, septiembre 26. (Havas).—La capital polaca parece actualmente un vasto campo atrincherado, la mitad en ruinas. Las tropas alemanas no han podido penetrar aún en la ciudad, y ocupan solamente parte de los suburbios al oeste y al norte de Varsovia, donde se estrellaron contra la resistencia obstinada de las fuerzas defensoras y de la población.

En la nueva barriada de Zoliborz, al noroeste de la capital, han sido construídas sólidas barricadas por los civiles que cooperan en la defensa. Los servicios de Sanidad y los grupos voluntarios están dando pruebas de una devoción y de un coraje ilimitados, contribuyendo mucho a mantener la moral de las tropas. Mas Varsovia no está sola en la lucha con los invasores. En la península de Hela, frente a Danzig, se sostiene el destacamento polonés que la defiende, al igual que continúan la guerra las unidades que se encuentran al sudeste de la capital. Las guerrillas se muestran muy activas en las regiones ocupadas por los alemanes. El mando de éstos ha tenido que adoptar medidas muy enérgicas para buscar la manera de poner fin a esa hostilidad continua contra sus elementos militares. En muchos casos todos los hombres en condiciones para llevar armas han sido internados en los campamentos de concentración. Lo mismo ha ocurrido a retaguardia de las tropas soviéticas de ocupación.

Según informes trasmitidos por radio, en breve serán restablecidas las comunicaciones telegráficas y telefónicas entre el extranjero y las ciudades polacas ocupadas por las autoridades rojas, principalmente las de Vilno, Pinsk y Lwow. A pesar de la falta de noticias precisas, parece cierto que los jefes soviéticos han puesto ya en vigor en los territorios de Polonia que han ocupado, el sistema social y económico de Rusia, en especial el reparto de los latifundios y la nacionalización de las industrias. Con ello han provocado numerosos incidentes sangrientos, sobre todo entre la población ukraniana y los grandes propietarios polacos de la Galitzia Oriental.

Comunicado oficial del Estado Mayor soviético

MOSCU, Rusia, septiembre 26. (Havas).—La Agencia Tass trasmite el comunicado oficial del Estado Mayor soviético, sobre las operaciones del martes. Dice:

«El ejército rojo prosigue su avance hacia la línea de demarcación de Polonia. Durante el martes ocupó las ciudades fortificadas de Kholm, Zamostie, Ravaruska y Sambor, alcanzando la línea de Raygorodok-Ossoviet, a 35 kilómetros al suroeste de Bielostok, y Meleitchisky, a 25 kilómetros al oeste, y Beilsk, a 40 kilómetros al suroeste de Brogobytch.

«Durante las operaciones de liquidación de la resistencia de los núcleos de tropas polacas que quedan en la Rusia Blanca y en la Ukrania Occidental, las fuerzas ropas desarmaron entre Brest-Litovsk y Volcada 25 mil prisioneros, los cuales llenaron treinta trenes. Fueron capturados también mil hombres con armamentos y material de guerra en el sector al sur de Kobrie; ocho mil soldados y mil caballos en Kholm, y dos mil quinientos hombres en el de Yanovka, a 20 kilómetros al suroeste de Holm.

Suprimida la frontera de la Alta Silesia

BERNA, septiembre 26. (Havas).—La Agencia DNB informa, desde Kattowice: «La antigua frontera de la Alta Silesia al este y al oeste, ha sido suprimida. La circulación entre las dos regiones alto-silesianas ha quedado sin restricción alguna y sin la obligación del pasaporte. La nueva frontera policiaca, así como la aduanera, quedan situadas sobre la línea limítrofe del antiguo imperio alemán, y pasa por Lublinitz, Myslonitz, Pless y Rybnik.

Entregados los 62 miembros de la Embajada rusa en Varsovia

BERLIN, septiembre 26. (Havas).—La DNB comunica que esta mañana, a las once, los 62 miembros de la Embajada de Rusia en Varsovia fueron entregados, por gestión especial del Comandante en Jefe de los ejércitos alemanes. El grupo de diplomáticos está ya en camino de Koenigsberg, de donde seguirán viaje a Berlín, vía Swinemunde.

DIVAGACIONES DE UN CIUDADANO

LA MISA EN LA ERMITA DE LOS CATALANES

Decía el eminente orador Vázquez de Mella, en uno de sus discursos tajados verticalmente sobre la roca de su elocuencia, que una de las sorpresas más gratas que experimentó en su vida fué al levantarse de un asiento, en una iglesia de Francia, al mismo tiempo que lo hacía su vecino de banco que era, nada menos, que el insigne bacteriólogo Luis Pasteur. Ambos se reconocieron. Ambos salieron juntos. Y ambos hubieron de convenir, en la serenidad fortificante, que el espíritu del hombre creyente siente un vivificador consuelo en el acto religioso.

Y don Luis de Zulueta, nacido en Barcelona, doctorado en París y Berlín, actualmente desempeñando una cátedra en Bogotá, en una de sus conferencias en la Hispanocubana de Cultura, celebrada últimamente en el cine «Fausto», nos decía que ni los indiferentes, ni los ateos, ni los agnósticos, ni los iconoclastas, podían destruir esta verdad inconcusa: por encima de todos los pareceres, hay la realidad, incontrovertible, de estar viviendo la humanidad estos veinte siglos de catolicismo.

«Felices ustedes que tienen la suerte de creer», nos dijo una eminencia cubana. Lo cual significa cuánto tiene de respetable el sentimiento religioso.

Yo asistí, con devoción y amor, a la misa celebrada en la Ermita de los Catalanes el día de la Virgen de las Mercedes, Patrona de Barcelona. La ciudad que ha visto, por segunda vez, la quema de las iglesias, la destrucción de conventos, en medio de la ola de desenfreno que nadie supo, ni pudo, por falta de energía cívica y patriótica evitar ¡Qué gobierno legal ni qué zarandajas, si el impotente e incapacitado no tiene, en justicia, legalidad!

Eramos pocos los asistentes. Yo sentí arrobo, ante la Virgen de Montserrat, pensando en la oda magistral de Víctor Balaguer:

«Verge santa de emor, patrona mía,
dels pobres y afligits guarda y consol.
mes pura que la llum quan naix el (día,
mes hermosa que'l cel quan surt el (sol...»

Es un rendimiento de fervor lo que representa el acto de la adoración sentimental cuando el sentimiento se entrega con fe y con sumisión al acto religioso, doblando la rodilla en el suelo y elevando el poder misterioso de las almas al sentido omnipotente con que se adora la Virgen de Montserrat por los catalanes, la Pilarica por los aragoneses, la Virgen de la Caridad por los cubanos, y la milagrosa de Lourdes por los enfermos que la visitan con ardientes deseos del corazón.

La Francia del Cardenal Verdier no se atrevió, en aquel paréntesis de un gobierno apabullante para la religión católica, a entrometerse en el Santuario de Lourdes, y ante él se detuvo su ramalazo anticlerical.

La misa en la Ermita de Montserrat de la Habana tuvo para mí y para los asistentes al acto dominical, una consoladora fuerza íntima, como dijeron el sabio Pasteur y el eminente tribuno Vázquez de Mella. No está solamente en el concurrir de multitudes, la gracia del oír bien una misa, sino en la atención silenciosa, en el ambiente acogedor, en la santidad de la fiesta y el goce espiritual del conjunto.

Un sacerdote, Mossen Geya, y dos acólitos, oficiaron en el santo sacrificio, y la señora de Salas, modelo de bondades y de facultades artísticas, arrancó al armonium sonoridades dulcísimas que llenaron los ámbitos sencillos de la Ermita.

Los catalanes de la Habana y cuantos van por el mundo, unos en el exilio, otros en los afanes del trabajo y de los negocios, sienten hoy la realidad viva de una actitud religiosa, para rehacer lo que fué, para tornar a una vida de amor y de hermandad, en la que poco a poco reintegrarán a Cataluña su condición española, respondiendo al sentimiento cultural, histórico y persistente, como obra de los siglos, que el hombre no puede borrar, porque en cada pecho consciente hay el grito de un alma, que es suya y nadie puede dominarla, sino Dios.

Yo espero que este aparente indiferentismo se trueque en fervor manifiesto cuando llegue el centenario de la Beneficencia Catalana, que habrá de celebrarse indefectiblemente con una fiesta religiosa, ya que al constituirse el 6 de mayo de 1840 se establecía en la petición **«que sería obra de pura caridad, hija de la moral y de la Religión Cristiana».**

Y esto, piedra angular, condición de su nacimiento, nadie tiene el derecho de alterarlo.

José AIXALA,
Socio número 1 y Presidente de Honor.

NORTEAMERICA, UN TENEBROSO REDUCTO ROJO

En vista de la actitud del Gobierno francés se pedirá a Washington que proceda

PUEDEN CONVERTIRSE EN ESPIAS LOS COMUNISTAS

El informe de Diez se amplía con motivo del Pacto de nazis y soviéticos para la guerra

PARIS, septiembre 26. (AP).—El Gobierno francés disolvió hoy el Partido Comunista de Francia, como respuesta, según se cree en los círculos políticos, a la concertación del pacto de no agresión entre Rusia y Alemania, y la invasión de Polonia por los ejércitos rojos.

El decreto aprobado por el Gabinete de Guerra del Primer Ministro Daladier, también pone fin a la afiliación al partido y a la propaganda comunista en Francia.

Todavía no se han anunciado las penalidades en que incurrirán los que violen el decreto.

Esta decisión del Gobierno se esperaba como resultado de la supresión de los periódicos comunistas «L-Humanité» y «Ce Soir», la destitución de los diputados comunistas que formaban parte de las comisiones parlamentarias y la ruptura de relaciones entre los comunistas y la Confederación General del Trabajo.

El Presidente Lebrun, quien firmó el decreto, también aprobó otro que extiende a todos los aliados de Francia, así como a este país, la protección contra los delitos contra la seguridad exterior por todo el tiempo que dure la guerra.

La reacción en los Estados Unidos

NUEVA YORK, septiembre 26. (Exclusivo).—La disolución del Partido Comunista ordenada hoy por el Gobierno francés ha causado sensación en los círculos políticos de aquí, que desde hace semanas han estado recomendando que se haga lo mismo en los Estados Unidos.

Se dijo aquí que las investigaciones del Comité del Congreso han revelado que el Partido es una sucursal de Moscú, y que sus miembros podrán ser utilizados como espías y saboteadores por Rusia en caso de guerra.

Dies ha recomendado al Departamento de Justicia que enjuicie a los dirigentes del Partido Comunista y de la organización nazi en este país, en virtud de las últimas revelaciones en el Comité del Congreso.

AVISO

AL HONORABLE CUERPO MEDICO

Por el vapor "Arsa" ha llegado una remesa de Hemo-Antitoxina y Suero Ravetllat-Plá de Barcelona, España.

Los precios al público son los mismos que regían anteriormente, lo que se comunica a sus numerosos favorecedores.

Tanto Francia como la Gran Bretaña esperan que España les venda las materias primas que hoy necesitan

Se cree que el Gobierno español se proponía promulgar una Ley de Neutralidad rigurosa que prohibiese todo comercio con los beligerantes, pero parece que se ha desistido ya

(De nuestra redacción en N. York)

NUEVA YORK, septiembre 27 (Exclusivo).—En el Sunday Dispatch de Londres, se acaba de publicar un artículo fechado en Vigo, diciendo que dentro de un par de semanas el gobierno del General Franco tomará medidas para poner en vigor su neutralidad. Desde que comenzó la guerra en Europa, el Ministro de Comercio e Industria se ha negado a expedir permisos de exportación a países beligerantes y se cree que en breve se hará una decisión sobre el particular.

Las exportaciones a Francia e Inglaterra que han sido demoradas pendientes de la decisión del gobierno, son mayormente hierro en bruto y piritas, que España decidió a principios de la guerra no exportar hasta que se clarificase la ley de neutralidad.

Inglaterra está muy interesada en este asunto y el gobierno español que durante los dos últimos años no ha embarcado ninguna mercancía a Francia, desea reanudar cuanto antes sus exportaciones. Desde que comenzó la guerra el bloqueo inglés ha parado todas las exportaciones de mineral y frutos que España estaba haciendo a Alemania.

Al terminar la guerra civil, la Hisma, organización mercantil alemana adquirió una especie de monopolio sobre las exportaciones de minerales, y el gobierno se ha visto privado de las entradas que normalmente forman una de las principales fuentes de ingresos del país. Cuando se embarcaban minerales a los mercados libres del mundo, España contaba con divisas en el extranjero, como producto de esos minerales; pero el monopolio de la Hisma convirtió a Alemania en único comprador, y como Alemania carecía de fondos para pagar en efectivo, el gobierno recibía marcos «Aski» que sólo tenían valor para pagar por mercancías compradas en Alemania. Esta situación, naturalmente, hizo difícil la reconstrucción económica de España.

Al comenzar la guerra Inglaterra instituyó el bloqueo y todas las exportaciones a Alemania cesaron. Ahora tanto Inglaterra como Francia necesitan el mineral español; especialmente las piritas de Huelva y ambos países están dispuestos a pagar de contado por sus compras. Hace algunas semanas el gobierno prohibió a dos buques ingleses cargar piritas en Huelva; pero cuando la Embajada inglesa elevó protestas, alegando que se violaba la neutralidad al negarse comerciar con la Gran Bretaña, el General Franco rescindió la orden.

Era evidente que el gobierno se proponía decretar una ley de neutralidad estricta, prohibiendo toda clase de comercio con los países beligerantes. La protesta inglesa, sin embargo, hizo creer que dicha ley podría causar al país inconvenientes internacionales.

Esta semana el diario falangista «Arriba» de Madrid, en un editorial denuncia acremente a los españoles que se apasionaron por un lado u otro en la contienda y dice que los que tal hagan son «comprados» por el oro extranjero. La neutralidad estricta, sin embargo, ha causado serios inconvenientes económicos y el gobierno así lo comprende. Perdido el cliente alemán que estaba acaparando todos los productos principales de España, los negocios quedaron paralizados y la maquinaria pedida por España a Alemania, para reconstruir el país se quedó sin llegar.

Las discusiones anglo-españolas sobre un nuevo pacto de comercio se están llevando a cabo rápidamente. Al principio había dificultad porque el gobierno inglés insistía en que se reconociera un crédito de cuatro millones de libras esterlinas que España le debía desde antes de estallar la guerra civil. En esta semana se ha estado conversando con los representantes comerciales de Franco, que desean comprar frutas y legumbres españolas.

Igualmente está España ahora necesitada de carbón de piedra. Antes de la guerra lo compraba a Alemania; pero como en el caso de Italia, ahora no puede adquirir carbón en dicho país, y se está tratando de averiguar si Inglaterra tiene carbón disponible para venderlo a España. Recientemente Inglaterra acordó vender seis millones de toneladas anuales a Italia a cambio de motores para aeroplanos y torpederos.

José Núñez, que fué agregado comercial de la Embajada Española en la capital de México, ha sido enviado a Washington para tratar de negociar con Estados Unidos sobre materiales que el país necesita con urgencia. Entre estos se cuentan gasolina, algodón, camiones, tractores y autos. A cambio de esos artículos España se dispone a enviar a Estados Unidos corcho, azogue, y aceite de oliva.

Como el país carece de divisas en el extranjero, las compras necesariamente tendrán que hacerse de acuerdo con las ventas que se hagan fuera del país.

Los diarios recomiendan que España vuelva a sus relaciones normales con Inglaterra, que era donde tenía siempre balances favorables. Actualmente los representantes comerciales ingleses hacen ofertas generosas a los exportadores españoles y muchos creen que el acuerdo comercial con Inglaterra tendrá que ser firmado para poner al país en pie.

El gobierno está considerando el punto de vista de las necesidades del país y a pesar de la presión de la Hisma, se cree que reanudará sus exportaciones a Inglaterra dentro de un par de semanas.

A fines de Octubre la Gran Bretaña tendrá numerosos barcos dedicados a la persecución de los submarinos

Tendrá triple número del que tenía al principio de las hostilidades, según manifestó Winston Churchill. La obra devastadora de los submarinos ya se ha aminorado bastante

«EL BLOQUEO ES UNA MEDIDA LEGITIMA DE GUERRA, DIJO CHURCHILL, CUANDO SUS BARCOS SON ATACADOS»

LONDRES, septiembre 26. (AP).—El Primer Lord del Almirantazgo inglés, Winston Churchill, dijo hoy a la nación que todos los submarinos enemigos están siendo contenidos con mayor éxito que en la guerra mundial y que a la marina mercante del Imperio se le arma para una lucha que «no ha hecho más que comenzar».

Hablando en la Cámara de los Comunes inmediatamente después que el Primer Ministro Chamberlain hubo rendido su cuarto informe acerca de los progresos de la guerra, declaró que la Gran Bretaña ha capturado más carga destinada a Alemania que la perdida por los barcos ingleses hundidos por los submarinos. Las pérdidas inglesas se redujeron desde 65,000 toneladas en la primera semana de la guerra a 46,000 en la segunda semana, a 21,000 en la tercera y a sólo 9,000 en los últimos seis días.

Chamberlain indicó que no es conveniente un exceso de optimismo, pero expresó la crencia de que la potencia naval británica inutilizará a Alemania para prolongar las hostilidades.

El propio Lord del Almirantazgo se pronunció también contra todo exceso de optimismo y dijo que la Gran Bretaña debe seguir esperando pérdidas.

«Todo el vasto negocio de nuestro comercio mundial continuó sin interrupción o disminución apreciable. Grandes convoyes de barcos son escoltados a sus destinos y los barcos comerciales del enemigo han sido barridos de todos los mares».

Para fines del mes de octubre, según dicho Churchill, la Gran Bretaña espera tener «tres veces el número de barcos destinados a perseguir a los submarinos que tenía al comenzar las hostilidades.

Los efectos de la acción soviética han «llegado a ser más claros» según dijo el Primer Ministro, advirtiendo que más de la mitad de Polonia se le adjudicó a Rusia y que los pozos petrolíferos han quedado en poder de los rusos.

El Primer Ministro defendió el bloqueo como un método legítimo de guerra cuando los buques destinados a Inglaterra son atacados con «profundo desprecio a la humanidad».

En el frente nacional, dijo Chamberlain que «prácticamente toda la fuerza de nuestra industria» tiene que concentrarse en las necesidades de la guerra y abogó por la cooperación de la clase obrera.

«Nadie puede dudar que en la guerra moderna depende últimamente la victoria de la determinación, coraje y resistencia de los hombres y de las mujeres.

«Jamás nuestro pueblo ha estado más unido y más determinado... a librarse de una vez para siempre de la perpetua amenaza de la agresión alemana de la cual Polonia es sólo el último caso».

La pérdida del porta-aviones «Courageous» con pérdida de 500 hombres hace nueve días, «en manera alguna disminuye nuestra confianza», dicho Churchill, declarando que fué una probabilidad entre cien la que permitió al submarino alemán atacar a esa unidad de la escuadra que «se hallaba protegida por cuatro destroyers.

Clemente Attlee, líder de la oposición laborista, expresó «completa fe en la victoria» pero criticó la movilización de los recursos y del personal, diciendo que se está haciendo con mucha lentitud, y añadió que las noticias que suministra el Ministerio de Información tienden a convertirlo en el Ministerio que retiene las informaciones.

Quién es quien en el nuevo Gabinete del Generalísimo

Don Esteban Bilbao Eguía nació en la capital de Vizcaya en enero de 1879. A los nueve años, en 1888, terminó sus estudios de Bachillerato en el Instituto de Bilbao. Siguió cursando la carrera de Filosofía y Letras y Derecho en la Universidad de Deusto. Es licenciado en la primera y doctor en la segunda.

El primer cargo público que ocupó fué el de concejal del Ayuntamiento de Bilbao en 1902.

Se le eligió teniente de alcalde, pero fué destituído de este cargo por haber protestado valientemente contra el acuerdo del Ayuntamiento invitando a un pastor protestante al acto de la colocación de la primera piedra del monumento al músico bilbaíno Arriaga.

En 1904 fué por primera vez diputado a Cortes representando a Vitoria. Lo ha sido posteriormente dos veces por Tolosa (Guipúzcoa) y otras dos veces por Estella (Navarra), y por último nuevamente en la gran coalición de derechas efectuada después de la República en los años 1931 y 1932, en Navarra.

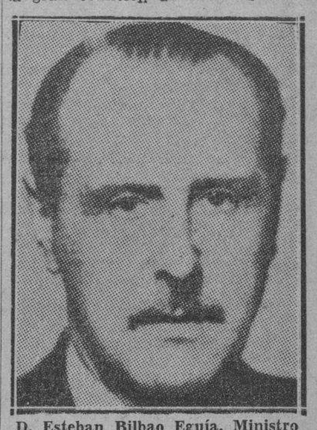

D. Esteban Bilbao Eguía, Ministro de Justicia.

El año 1916 fué nombrado senador por la provincia de Vizcaya, y en 1925 el general Primo de Rivera le nombró presidente de la Diputación de Vizcaya, cargo que ocupó hasta la caída de la Dictadura. Posteriormente ocupó la presidencia de Acción Católica de Vizcaya, precisamente en el año 1932, en que ocupaba aquel cargo, Casares Quiroga lo desterró al pueblo de Nabia de Suarna, en Galicia.

En el año 1934 se le nombró jefe señorial de la Comunión Tradicionalista de Vizcaya, cargo que ocupó durante unos meses.

Desde los dieciocho años tomó parte como orador destacadísimo en todas las manifestaciones que tendían a la defensa de los derechos católicos de España. De esta manera recorrió toda la nación y se destacó principalmente en sus campañas con motivo de la Ley del candado, la creación de la Escuela Laica y secularización de cementerios, cuando era todavía un muchacho.

El Movimiento nacional le sorprendió en Vizcaya, siendo detenido por los rojos. Pudo salvarse de una de las primeras matanzas de la cárcel de Bilbao por encontrarse recluído en la enfermería a consecuencia de los padecimientos que había sufrido en la prisión. Más tarde fué canjeado en Francia por el alcalde rojo de Bilbao, señor Ercoreca.

Ha sido miembro de la Junta Política del Consejo de Falanje Española Tradicionalista y de las J. O. N. S. y presidente de la Comisión de Codificación.

REANUDARA SU SERVICIO LA LINEA AEREO-POSTAL FRANCO-SURAMERICANA

GINEBRA, Septiembre 26. Transocean).—Noticias llegadas de París el martes por la noche dicen que la línea aéreo-postal francesa reanudará su servicio de Sur América.

Su restablecimiento dependía del de la comunicación aérea entre Lisboa y Tánger, que constituye el enlace para las comunicaciones aéreas francesas con ultramar.

El Generalísimo se refirió ayer a los problemas hispanos

La reconstrucción debe seguir sin perder de vista los problemas exteriores

BURGOS, Septiembre 26. (AP).—El Generalísimo Franco, en un discurso que pronunció a los consejeros de Falange, recomendó que no se abandone la tarea de reconstrucción sin que por ello nos desinteresemos ni un sólo instante, dijo, por los problemas del exterior».

Dijo que el Gobierno está adoptando todas las medidas nosibles con el fin de «aminorar los múltiples aflicciones que inevitablemente siguen a las guerras modernas».

Aseguró Franco que el Consejo ha tomado posesión «en momentos de grave responsabilidad y de profunda transformación histórica interior y exterior» y añadió que el Gobierno se propone «imponer la justicia y asegurar a todos los españoles el sustento, el trabajo y la dignidad».

Recomendó la «completa unidad de España bajo Falange» porque sin una pre-arquitectura cuidadosamente estudiada, el trabajo del Gobierno se perdería».

Antes de pronunciar el discurso, el Generalísimo Franco tomó juramento a 92 de los 95 miembros del Consejo, a presencia de los Embajadores de Alemania, Italia, Francia y Bélgica, del Nuncio de Su Santidad y de otros miembros del Cuerpo Diplomático.

Al discurso siguió una recepción, retirándose después el Consejo a celebrar una sesión extraordinaria.

Los observadores notaron que los Embajadores francés y alemán se saludaron al encontrarse el el curso de las ceremonias.

A LOS ESTUDIANTES QUE VAN AL NORTE
MALETAS :: BAULES :: MALETINES
NECESERES
Maletas extensibles que hacen mucho y poco. Tipo inglés nuevo en Cuba. Maletas de escaparate. Baulitos. Neceseres. Sombrereras en todos los precios. Neceseres para señora y caballero. Tenemos de todo esto en gran variedad de estilos y precios.

La Casa del Perro
Neptuno, número 210 (antes 38).
Especialistas en artículos finos de cocodrilo legítimo.

M.E.C.D. 2016

CUBA ENVIARA UN FUERTE TEAM A MEXICO PARA LAS JUSTAS DE TENNIS

SPORTS — DIARIO DE LA MARINA — SPORTS

PAGINA DOCE — LA HABANA, MIERCOLES, 27 DE SEPTIEMBRE DE 1939 — AÑO CVII

PEDRO GALIANA

Desde el Bull Pen

—Piensan poner seguido a Walters y Derringer.
—En la esperanza de detener a los Yankees.
—Dicen que Dihigo está en el Cienfuegos.

NO BUSQUE ESTO EN LOS BOX SCORES:

Los Rojos de Cincinnati se consideran DENTRO de la serie mundial con el primer triunfo de ayer, pero, ya estarán FUERA —de combate— cuando topen con los New York Yankis en el clásico... McKechnnie ha sufrido tanto en los últimos días, con la proximidad de los Cardenales, que muchos creen que le han caído diez años más arriba... Recientemente un fotógrafo se acercó a Bill y le entregó una foto que le había hecho en el mismo terreno y cuando el astuto manager se vió detenidamente, preguntó a uno de sus players: «Es que luzco tan viejo?»

En Cincinnati no sólo están vendiendo ya tickets para el tercer cuarto y quinto juego de la serie, sino que están convencidos de que Bucky Walters y Paul Derringer podrán ser vistos en acción en los dos últimos... La idea de los Rojos es que McKechnnie abra con Walters, para seguir con Derringer... Estos dos en New York... El tercer día viajarán hacia el Oeste... El cuarto abrirá con Thompson, para retornar después con Walters y Derringer... De este modo, los Yankis tendrán que derrotar a las estrellas rojas en cuatro de los cinco primeros choques de la serie...

Leemos esto en un periódico de New York: «Aunque es muy cierto que la Corporación de los New York Yankees tiene dinero y material en sus sucursales para presentar siempre un buen conjunto en la Liga, hay que concederle buen crédito de la cuarta victoria obtenida por el team al manager Joe McCarthy, que sabe guiar al jugador con habilidad suficiente para que esté siempre contento y ofrezca al conjunto su mejor esfuerzo, cada vez que se le pide... Joe tiene, además, enorme amabilidad para tratar a los cronistas, teniendo constantemente abiertas las puertas de sus oficinas para ellos... Esta es una lección que debieran aprender otros managers, algunos de los cuales, sin vivir muy lejos de Broadway, se han buscado la enemistad de todos los comentaristas».

Chuck Dressen, coach de los Dodgers, se encuentra aún enfermo de la grippe, pero, eso no le impedirá cobrar dos apuestas que tiene ganadas a Bill Terry... La primera era que los Dodgers jugarían ante 200,000 fanáticos más que los Giants en la season... Y la segunda es que el New York terminaría uno o dos en la campaña... En casa ocasión, Memphis Bill ha perdido 50 pesos...

Esto es de Lou Gehrig, que jugó en los equipos de 1927 y 1938: «El team Yankee de este año es mejor que el conjunto de 1927... El equipo presente está mejor balanceado, tiene mayor juventud, velocidad, pitching y los players se respetan más entre sí... El team no ha dado todavía todo lo que puede y será más peligroso aún en 1940... No se olviden que Donald, Sundra, Ross, Keller y Gordon tendrán que comenzar a producir sus dividendos entonces»...

Si Clark Griffith falla en su intento de cambiar al shortstop Travis por la primera base Rudy York, entonces colocará al joven infielder en la tercera esquina y pasará a Lewis al outfield... Griffth cree que Washington podrá volver a la primera división dentro de dos campañas... Un experto del baseball dice que los Medias Blancas de Chicago —no los Red Sox— serán los llamados a darle la batalla a los Yankis en 1940.

Los Yankees han conseguido ampliar el palco de la prensa para la serie mundial y ahora habrá 500 asientos en New York y 400 en Cincinnati... Tom Swope se encargará de atender a los cronistas en la Ciudad Reina, mientras Paul Drebinger y Kennie Smith serán los llamados a solucionar todas las dificultades de Gotham...

En New York ha surgido una interesante controversia sobre la habilidad de Babe Dalhgren comparada con la de George McQuinn, y hay un fanático que asegura que McQuinn, sin tener tanta publicidad como Dalhgren, hace todo lo que éste puede a la defensiva y batea 90 puntos más... Nosotros hemos visto a los dos infielders en acción y creemos lo siguiente: Dalhgren supera ligeramente al campo y McQuinn saca diez cuerpos al bat.

Es posible que Horace Stoneham se deje convencer por sus íntimos amigos y releve a Bill Terry del compromiso de dirigir a los New York Giants para la temporada de 1940, entregándole las riendas del conjunto a Frankie Frisch...

Los Giants, que iniciaron la temporada como favoritos para ganar en nuestro libro, después de haber sido grandemente considerados por Terry, fracasaron ruidosamente por su pitching, que ha sido poco efectivo durante la season... Además de eso, la segunda base del team ha sido un colador constante y este es un punto que Terry tiene que cuidar para 1940...

La impresión que tenemos es que Terry buscará una segunda base y mejores pitchers para la campaña próxima, quedándose con Danning, Bonura, Young, Hafey, Jurges, Jojo Moore, Demaree y Melvin Ott...

En esta semana debe anunciarse, oficialmente, cómo han de quedar integrados los equipos para el Campeonato Nacional... Ayer nos aseguraron que Martín Dihigo había sido cedido definitivamente al Cienfuegos a cambio de Talúa Dandridge, que jugará la tercera del Habana... Así como que Lázaro Salazar, pese a su anunciado viaje a Maracaibo, estará aquí para el sábado 21 de octubre... Parece que el Habana abrirá el campeonato con Salvador Hernández en el catching... Gilberto Torres en primera... Hughues en segunda... Talúa en tercera y Olivaritos en el short... Bellito Alvarez en el leftfield... Cando López en el center y Roberto Ortiz en el right... Entre los pitchers figurarán Tomás de la Cruz, Natilla Jiménez, Brinquito Brown y dos americanos más que han sido contratados especialmente por Mike... Uno de estos americanos es blanco y procede de la Asociación Americana.

Se asegura que el pitcher Monteagudo ha sido cedido, también, por Luque al Santa Clara, a cambio de Cocaína García... Pero, Armitas no ha estado por la ciudad para confirmar o desmentir la noticia... Mañana saldremos de dudas en el mitin que celebrará la Liga Cubana en el Palacio de los Deportes...

LeftYy O-Doul ha obtenido un éxito tan grande en el club San Francisco, que muchos le llaman el hombre-milagroso... El Boston Bees está viajando con 45 jugadores, como si aún estuviese en la primavera... El sueño dorado de McCarthy es ganar cinco campeonatos consecutivos... De modo que observen a los Yankis en 1940!...

CONSTANTE Y URIA TIENEN UN PARTIDO DURO A SEGUNDA HORA, ESTA TARDE, EN EL "FRONTON HABANA-MADRID"

Recalde y Gayarre listos para su mejor esfuerzo. Aguinaga contra Malluquiza en el turno final. Severino desea vencer a Pascau en el primer match de esta tarde en la Bombonera

Apoyado en el juego de Machín, Severino intentará sugirsele a las barbas a Pascau esta tarde en el match inicial del programa combinado para esparcimiento de los fanáticos que visitan a diario la popular Bombonera del Habana-Madrid. Pero el veterano Jesús rechazará con todas sus fuerzas este reto de su joven contrincante y contará con que Abando lo auxilie poderosamente a apuntarse un triunfo de consideración.

Tras el partido inicial del cual podemos esperar bastante en materia de lucha reñida y peloteo interesante, saldrán a la cancha cuatro estrellas. Recaldé con Gayarre, Constante con Uria en una pugna de alto interes. El tenor viene aproximándose a aquella notable forma que lo convirtio en zaguero dificilísimo de vencer y su defensa de los cuadros graves pasará mucho en este match.

Don Casto tendrá en el vasco Uria un contrario de su temple. Veterano de ese asalto de la Bombonera como lo es Gayarre, el zaguero azul de este match ha de apoyar muchísimo a su compañero el criollo Constante y los dos formarán una pareja terrible. Recaldé, que es un delantero de empuje, ofrecerá una nueva demostración de su calibre y el match intermedio moverá a los espectadores a aplausos frecuentes y unánimes para premiar la labor de los cuatro protagonistas.

La pareja fraternal de los Malluquiza, bien equilibrada será rival fuerte de Aguinaga y Azpeitia. El loco continúa subiendo de juego y no será extraño que sea factor de muchísimo peso en la decisión de este encuentro. El gallego está en magnífica forma como están también los Malluca y tratándose de cuatro pelotaris muy trabajadores no será raro que este partido se decida precisamente tras la igualada trágica.

Programa de la función de esta tarde que comenzará a las tres en punto.

Primer partido a 25 tantos: Pascau y Abando, blancos, contra Severino y Machín, azules. A sacar los primeros del catorce y medio y los segundos del catorce.

Primera quiniela a 6 tantos: Pascau, Abando, Severino, Machín, Recaldé, y Malluquiza menor.

Segundo partido a 30 tantos: Recaldé y Gayarre, blancos, contra Constante y Uria, azules. A sacar ambos del cuadro catorce y medio.

Segunda quiniela a 6 tantos: Uria, Azpeitia, Aguinaga, Gayarre, Malluquiza mayor y Constante.

Tercer partido a 30 tantos. Hermanos Malluquiza, blancos, contra Aguinaga y Azpeitia azules. A sacar ambos del cuadro catorce y medio.

Resultado de la función de esta tarde

Primer partido

	Tantos.
Salvador y Abando, blancos	13
Pascau y Machín, azules.	25

Ganador: Azules.

Primera quiniela

Ganador: Machín.

Segundo partido

	Tantos
Montes y Aníbal, blancos	24
Cnaindia y Epifanio, azules	30

Ganador: azules.

Segunda quiniela

Ganador: Valenzuela.

Tercer partido

Iturrino y Malluquiza, blancos.	17
Valenzuela y Cubota, azules	30

Ganador: azules.

ALBERTO RUEDA, GANO EL CAMPEONATO CRIOLLO DE BARCOS DE SEIS METROS

Alberto Rueda, inquieto y magnífico yatista, perteneciente a la flota del prestigioso Miramar Yacht Club, conquistó el domingo el campeonato criollo de los barcos «seis metros» a bordo de su «Aholy».

Rueda tenía pendiente para lograr este brillante triunfo, una regata de desempate frente al temible vizcaíno y astuto lobo de mar Miguel de Sena, también miembro de la familia caletera.

El domingo, al fin, los barcos «Aholy» y «Aitor» se enfrascaron en reñida lucha, recorriendo unas diez millas para decidir.

El Jurado, que fué presidido por el Vice Comodoro del H.Y. C. señor Rafael Posso, adjudicó la competencia al «Aholy» que desarrolló una espléndida labor con Rueda al timón.

Desde que el popular «skipper» caletero optó por los seis metros, sus valores en el deporte de las velas han subido notablemente, al extremo de que en la temporada que acaba de finalizar, su record no puede ser más envidiable.

Felicitamos muy calurosamente al querido amigo Rueda por el campeonato que acaba de conquistar nada menos que batiéndose con Sena, el veterano velero.

TORREBUENO.

Cienfuegos y el Regla se enfrentarán el domingo en gran match

TIENEN BUEN RECORD EN EE. UU. LAS ESTRELLAS DE COLOR

Lo más difícil cuando se dirige un team formado por estrellas, es decir, ser manager de una selección de jugadores estrellas, es la confección del schedule u orden al bate. Como todos son buenos, pues todos son terceros y cuartos bateadores de tanda, ahí está la dificultad.

Nada sabemos como Vic Harris, quien viene como manager del trabuco combinado por Posey para cubrir la temporada de base ball profesional los días 7, 8, 10, 12, 14 y 15 de Octubre próximo en el gran Stadium Cerveza Tropical, ha de combinar el orden al bate. Pero si dejaran a este cronista esa ardua labor, nuestro trabajo brindaría este resultado.

Wright, como primer hombre de tanda, por su ligereza y habilidad en embasarse. Al venerable Wells lo colocaríamos segundo, porque nadie podrá discutir la facilidad con que Willie coloca la bola en el territorio que más daño hace. Como tercer bateador, Walter Leonard, el inicialista y como encargado de limpiar las bases, el jonronero por excelencia, Joshua Gibson. Creemos que estos dos bateadores no pueden ser superados, a menos que Sam Hughes sea el tercer bateador y en este caso Leonard pasaría al quinto escalón. Cubriendo la segunda tanda —primera en cualquier equipo—, Sammy Bankhead, Clarence Jenkins y Felton Snow. Se cerraría la relación de nombres con el de Raymond Brown o William Byrd, sea uno u otro el seleccionado por Vic Harris para iniciar la magna serie.

Esos son los ases que nos trae Posey este año, con la sola intención de borrar la serie anterior y de demostrar, frente a los ases cubanos, que sus jugadores tienen calibre de grandes ligas blancas. Ya se sabe que Brown o Byrd abrirán con el Habana, con mejores posibilidades el Jabao, quedando el otro serpentinero en condiciones de medirse con el Almendares al día siguiente, domingo ocho, en que debe romperse todos los records de concurrencia

FUERTE EQUIPO NOS REPRESENTARA EN MEXICO EN TENNIS

Esperan ganar los cubanos los matches que efectuarán por la Copa Hidalgo-Martí

Definitivamente, el próximo sábado, a las once de la mañana, embarcará para México el team cubano masculino y femenino de tennis que en la capital azteca disputará con los ases mexicanos la posesión de las copas «Hidalgo» y «Martí.»

Coronando los esfuerzos y gestiones de la Dirección General Nacional de Deportes y la Federación Amateur de Tennis del Distrito Federal de México, se reanudarán, después de un lapsus de diez años, las relaciones tenísticas entre los dos países, partiendo el team cubano en el vapor «México» con objeto de estar en la Ciudad de México por lo menos una semana antes de que comiencen las series para aclimatarse y acondicionarse debidamente. Los juegos comenzarán el Día de la Raza—12 de Octubre—terminando el 16 del mismo mes.

Después de las eliminaciones efectuadas, el team cubano quedará integrado por los siguiente jugadores:

Team Femenino: Celeste Garat, Josefina Piedra, Elena de la Torriente y Alicia Lanuza.

Team Masculino: Pepe Agüero, Lorenzo Nodarse, Jorge Cancio y Joffre Etcheverri.

Acompañando al team como capitán no jugador irá el Sr. Octavio Machado.

Actualmente la serie por la copa «Hidalgo», que disputan los tennistas masculinos, se encuentra en favor de México, habiendo triunfado los aztecas en dos ocasiones por una victoria cubana. Las femeninas se encuentran empatadas, habiendo ganado las mexicanas una serie y las cubanas otra por la Copa «Martí».

A pesar de que nuestro equipo masculino se verá privado de los valiosos servicios de Ricardo Morales, el campeón nacional de singles y dobles, e indiscutiblemente el mejor jugador cubano actual, nuestros tennistas esperan retornar victoriosos de su invasión a los courts mexicanos. Tanto Nodarse como Agero y los dos jóvenes Cancio y Etchevarri, se encuentran en magníficas condiciones, prometiendo brindar ruda batalla frente a las estrellas aztecas. En cuanto a las femeninas, el team cubano también tiene gran chance de retornar victorioso ya que la señorita Garat, campeona nacional senior, y la señorita Piedra, titular nacional junior, se encuentran jugando el mejor tennis de su carrera actualmente, reforzándolas las señoritas Lanuza y de la Torriente.

VENCIERON LOS A-S EN UN MATCH INDIFERENTE CON LOS «SENADORES»

WASHINGTON, septiembre 26, (AP).— Los Atléticos del Filadelfia derrotaron a los Senadores del Washington hoy, en un juego indiferente, amenizado por 26 hits y 7 errores.

Bill Beckman diseminó 10 hits de los Senadores, mientras los A-s bateaban 16 a cuatro novatos de los Senadores.

Anotación por entradas:

Filadelfia	000	023	064	15	16	3
Washington	000	000	220	4	10	4

Baterías: Beckman y Mayes; Wynn, Jacobs, Thuman, Holland y Evans.

LORENZO SAFORA PELEARA MAÑANA CON PUENTES PI

Chile Cantero está enfermo y no puede pelear. Bueno y ameno el gran programa

Ayer a las doce del día se apareció Chile Cantero, a solicitar una tarjeta para ver al médico de guardia de la Asesoría de Boxeo y Luchas, ya que se sentía malo. Y aun sin conocer el diagnóstico, el Asesor Técnico, Luis Felipe Gutiérrez, dispuso que se suspendiera el match del jueves, anunciado contra Reinaldo Puentes Pí.

Probablemente, si el mal de Cantero, no es grave, aparezca en el programa del domingo. Pero de esto no hay nada seguro hasta no saber qué es lo que tiene Chile.

El contrario de Reinaldo Puentes Pí en la pelea estelar de mañana jueves, será Lorenzo Safora.

El cartel de mañana, a pesar de la enfermedad de Chile Cantero, será interesante. Saturnino Rico, de la Cuadra de San Juan de Dios, peleará contra Andrés Gómez, en una pelea a cinco rounds; Juan Arango, será el contrario de José Luis Peña y Roberto Ferrer, ocupará el semi-final peleando contra Alberto Rodríguez.

Otro de los encuentros estrellas de la noche, que agradará a la afición, será el match de René Cantero, el hermano de Chile, contra Cándido Pacheco, dos feathers de muchos partidarios que ofrecerán uno de los encuentros más interesantes de la noche.

UNA NUEVA MANERA DE REBAJAR LA GRASA

Mientras se preparaba para su encuentro con Lou Nova, en el que tan airoso papel lograra hacer, le fué tomada esta fotografía a Tony Galento, que aparece un tanto sorprendido del nuevo método empleado por su «manager», Joe Jacobs, para rebajarle la panza.— (Foto Acme-Editors Press).

TERMINARON LOS DODGERS CON MAS EXITOS QUE EL N.Y.

El Brooklyn derrotó 12 veces a los Gigantes, perdiendo en 10 encuentros, en la season

NUEVA YORK, septiembre 26 AP. —Los Dodgers del Brooklyn, dividiendo honores con sus archi-enemigos los Gigantes del New York, se las arreglaron para terminar con un margen de doce victorias contra diez derrotas en la temporada, en los juegos celebrados entre ambos clubs—algo tan satisfactorio para los Dodgers como ganar el campeonato de la Liga.

Los Gigantes ganaron el primer juego del día, 9x6, pero los Dodgers vinieron de atrás para ganar el segundo juego 3x2. Este último match fué suspendido por oscuridad. En el primer juego, un jonrón de Cookie Lavagetto, con las bases llenas, les dió un buen comienzo, pero jonrones de Glosspp, el gran Carl Hubbell y Billy Jurges, levantaron al New York.

Primer juego:

		C.	H.	E.
Brooklyn	050 000 000—5	7	2
Nueva York	000 502 20x—9	13	0

Casey, Doyle (4), y Todd; Hubbell y Danning. Homers: Lavagetto, del Brooklyn y Glossop, del New York.

Segundo juego:

BROOKLYN

	V.	C.	H.	O.	A.	E.
Coscarart, 2b	4	0	2	3	2	0
Lavagetto, 3b	4	0	0	0	0	0
Stainback, cf	4	1	3	3	0	0
Camill, 1b	2	0	0	4	0	0
Ripple, rf	3	0	1	3	0	0
Todd, c	2	0	0	5	0	0
Hudson, ss	2	1	1	1	2	0
Parks, lf	2	1	0	2	0	0
Hamlins, p	3	0	1	0	0	0
Totales	26	3	8	21	4	0

NUEVA YORK

	V.	C.	H.	O.	A.	E.
Moore, lf	3	1	0	2	1	0
Jurges, ss	4	1	1	4	1	0
Demaree, cf	2	0	1	1	0	0
Young, 1g	3	0	2	5	0	0
Danning, c	1	0	0	4	1	0
Dickshot, rf	3	0	0	3	0	0
Glossop, 2b	3	0	0	1	1	0
Hafey, 3b	3	0	0	1	2	0
Melton, p	2	0	0	0	0	0
Mc Carthy, z	1	0	0	0	0	0
Totales	25	2	4	21	6	0

z bateó por Melton en el 7o.

Anotación por entradas

Brooklyn	021 000 0—3
Nueva York	000 020 0—2

Suspendido por oscuridad.

Sumario:

Empujadores: Coscarart 2, Todd, Demaree, Young. Tubeyes: Stainback y Young. Sacrifice: Todd. Quedados en bases: New York 6, Brooklyn 6. Bases por bolas: Melton 3, Hamlin 4. Strike out: Melton 3; Hamlin 4. Umpires: Stark, Moran y Barr. Tiempo: 1.30. Concurrencia: 13,499.

SERAN ESTA TARDE LOS PARTIDOS DEL TERCER ROUND DEL TENNIS

Los partidos de tennis en opción a la hermosa copa «Arturo Randín», creada por la Dirección General Nacional de Deportes, que se habían anunciado para la tarde de ayer en los courts del Vedado Tennis Club, no se llevaron a efecto en los propios courts del Vedado Tennis, los matches correspondientes al tercer round de dicho torneo y que serán los siguientes:

Hidalgo vs. Miyar.
Santiago Vicente vs. Bebito Sánchez jr.
Antonio de la Torre vs. Paredes.
Jorge Ruiz vs. Mayito Portela.

HOME RUNS
LIGA AMERICANA

Foxx, Red Sox	35
Greenberg, Tigers	33
Williams, Red Sox	30
Di Maggio, Yankees	30

LIGA NACIONAL

Mize, Cardinals	27
Ott, Giants	27
Camilli, Dodgers	26
Leiber, Cubs	23

AJEDREZ

(Por Armando BUCELO)

La Federación Nacional de Ajedrez de Cuba se está anotando en su haber un nuevo exito sin precedentes—en su larga y continuada cadena de triunfos—con motivo de la celebración del torneo mayor de Ajedrez que actualmente auspicia y que se encuentra casi ya finalizando. La Asociación de la Prensa de Cuba, acogedora institución periodística cubana, ha contribuido con su cooperación al engrandecimiento de la justa ajedrecística, al ceder sus salones espaciosos para que en ellos se vermiquen los encuentros. La FNA de Cuba designó al conocido redactor de la sección de ajedrez del colega «El País», señor Manuel Sedano (Capitán Evans), como Director del Torneo. Sedano, el más veterano de todos los ajedrecistas cubanos se ha luchado sobremanera por su hábil dirección y entusiasmo en todo momento. Por tal, lo felicitamos calurosamente. En estos momentos se distinguen como posibles ganadores los señores Quesada y Gonzalez, seguidos de cerca por el doctor Adler, Florido, Hector Peraza, Prieto, Agüero, Consul C. Peraza, Fernández Valdes, etc, todos en lucha enconada por superarse en cada round del torneo. El premio ha sido otorgado por el distinguido aficionado Consul Peraza, que constituye uno de los valores positivos de la FNA de Cuba.

Noticias de Buenos Aires nos permite asegurar que todos nuestros representantes se encuentran bien de salud en la actualidad y satisfechos por los buenos consejos de Capablanca; éste ha otorgado al resto del team la oportunidad tan anhelada de enfrentarse con los maestros de primer orden del torneo, al cederle, en algunas ocasiones, su lugar, para que así vayan saturándose de experiencia y de training. Suponemos que todos se habrán convencido de que hay que estudiar y practicar constantemente para poder luchar contra jugadores como Eliskases y Keres, Alekine, Tartakower, etc, así como esperamos que regresen muy superiores en calidad de juego.

Hemos dejado como último tema el relacionado con nuestro compañero Evelio Bermúdez, mi antecesor en la redacción de esta sección de Ajedrez. Evelio, querido amigo de años y compañero de estudios de la Universidad Nacional, abandona definitivamente sus labores periodísticas debido a sus múltiples y delicadas ocupaciones que actualmente le agobian. Ocupa su lugar, y pretende seguir su divisa en todo momento. Difícil tarea, sin duda, aunque quedaríamos satisfechos de poder acercarnos, aunque fuese en parte, a su magnífica hoja de servicio. Empezó como redactor en enero del año 1924. Quince años han pasado, en los cuales siempre ha seguido la línea recta de conducta que debe ser la norma de todo periodista consciente e imparcial. En todos los instantes de su vida siempre se ha colocado apoyando las causas nobles y justas, mereciendo el aplauso unánime de todos sus amigos.

Aunque lamentamos que sus labores lo alejen de nosotros y deje de colaborar con su pluma sencilla pero culta en pro del ajedrez cubano, nos atrevemos a prometerle que hemos de continuar su labor brillante y digna con nuestro máximo esfuerzo de superación y entusiasmo. Reciba, pues, el reconocimiento agradecido y sincero del DIARIO DE LA MARINA y un abrazo del cronista.

PROBABLES PITCHERS PARA HOY EN LAS MAYORES
LIGA NACIONAL

San Luis en Cincinnati: Walters, (27-10) vs. McGee (11-5).
Chicago en Pittsburgh (2): Root, (8-8) y Page (7-7) vs. Swigart (1-1) y Klinger (14-17).
Boston en Filadelfia: Posedel (15-12) vs. Beck (7-13).
(Unicos juegos señalados).

LIGA AMERICANA

New York en Boston (2): Donald (13-3) y Ruffing (21-7) vs. Galehouse (9-10) y Ostermueller (10-6).
Filadelfia en Washington: McCrabb (1-1) vs. Bass (0-1).
Cleveland en Chicago (2): Allen (9-7) y Feller (22-9) vs. Rigney (15-7) y Smith (9-9).
Detroit en San Luis: Newsom (18-11) vs. Cox (0-1).

IMPUSO EL CLUB SAN LUIS BROWNS UN NUEVO RECORD

Los Carmelitas sufrieron sus derrotas 108 y 109 de la temporada de 1939. Scores

SAN LUIS, septiembre 26. AP.— Los Browns del San Luis impusieron un nuevo record de todos los tiempos para el club de la Liga Americana, en derrotas, cuando perdieron sus matches 108 y 109 de la temporada con los Tigres del Detroit, por scores de 5x4 y 7x5.

El record de derrotas para la Grandes Ligas es de 117 y corresponde a los Atléticos de Filadelfia de 1917. Rudy York, Joe Grace y Hanck Greenberg conectaron jonrones en el segundo juego.

Anotación por entradas:

Primer juego:

		C.	H.	E.
Detroit	.013 000 100—5	7	0
San Luis	102 001 000—4	8	2

Baterías: Hutchinson, Thomas (4) y Tibbetts; Gilhili y Glenn. (Home runs: Gallagher del San Luis).

Segundo juego:

DETROIT

	V.	C.	H.	O.	A.	E.
Mc Coy, ss	2	1	1	1	5	0
Averill, cf	4	1	1	2	0	0
Gerringer, 2b	4	1	1	1	4	0
Greenberg, 1b	3	2	2	12	0	0
York, c	4	2	2	1	1	0
Guillenbine, lf	2	0	0	2	0	0
Fox, rf	4	0	1	0	0	0
Higgins, 3g	2	0	0	2	1	0
Rowe, p	3	0	0	0	2	0
Benton, p	0	0	0	0	0	0
Totales	28	7	8	21	13	0

SAN LUIS

	V.	C.	H.	O.	A.	E.
Lucabello, 2b	4	0	1	2	2	0
Grace, rf	3	2	1	1	0	0
Mc Quinn, 1b	2	0	0	8	1	0
Laabs, cf	3	0	1	2	0	0
Berardino, 3b	3	1	1	0	2	0
Gallagher, lf	3	2	2	2	0	0
Harshany, c	3	0	0	4	0	0
Gryska, ss	2	0	0	2	4	0
Hoag, z	1	0	0	0	0	0
Kramer, p	2	0	0	0	0	1
Sullivan, zz	1	0	0	0	0	0
otales	27	5	6	21	8	1

z bateó por Gryska en el 7o.
zz bateó por Kramer en el 7o.

Anotación por entradas

Detroit	020 011 4—7
San Luis	110 003 0—5

Suspendido por oscuridad.

Sumario:

Empujadores: Gallagher 3, Fox, Higgins, Laabs, York, Grace, Averill, Greenberg 3. Tubeyes: York, Averill, Mc Coy. Home runs: Gallagher 2, York, Grace, Greengerg. Sacrifice: Higgins. Double plays: Lucadello, Gryska y Mc Quinn: Gehringer, Mc Coy y Greenberg. Quedados en bases: Detroit 6, San Luis 2. Bases por bolas: Rowe 1, Kramer 5, Struck outs: Rowe 1, Benton 1, Kramer 4. Hits a Rowe 6 en 6 ings; a Benton 0 en 1. Pitcher ganador: Rowe. Umpires: Kolls, Rommel y Hubbard. Tiempo: 1.31. Concurrencia: 625.

SE SUSPENDIO OTRA VEZ LA FIESTA FINAL DEL CAMPEONATO DE POLO

La postrera justa de polo, del Campeonato junior, tuvo que suspenderse nuevamente anoche. Algo parece que le han hecho el Capitán Larrubia y Fausto La Villa al hijo de Saturno y Rhea, porque con esta de anoche, van cuatro veces que por la lluvia, hay que suspender la fiesta polística en el Campo Cerveza Polar.

Por eso es que anoche, La Villa, nos dijo: «Si el tiempo lo permite, el programa final lo celebraremos el viernes». Y el capitán Larrubia, que ya está ansioso de comenzar el Campeonato Senior, agregó: «Es casi seguro que terminaremos el viernes, porque ese día, por la mañana, voy a hacer una cruz de ceniza en el patio de mi casa».

Así es que ya lo saben. El viernes según Larrubia, terminará el Campeonato de polo de los juniors.

TIENEN BUEN TEAM LOS GRADUADOS DE LA UNIVERSIDAD

Han logrado reunirse buenos veteranos del juego para formar un team que piensa dar qué hacer

Se ha creado una novena de antiguos players graduados universitarios, todos se encuentran en gran forma, ya que están practicando todos los martes y jueves, de 2 a 5 de la tarde en el Stadium de la Universidad. El pitching ha sido reforzado con tres novatos universitarios, al objeto de hacer un conjunto formidable, ellos son Pachuco Miyar, del Monte y el veterano Tavo Vega, del team regular de la Universidad. El próximo domingo a las ocho y media, se enfrentarán en el Stadium de la Universidad con el fuerte team Zapatos Puchita.

Siendo una novena de calibre integrada por universitarios reta por este medio a todos los teams del interior de la República que se crean capaces de medir sus fuerzas con ella, Matanzas, Perico, San José de las Lajas, Amistad, dirigirse al doctor J. M. Argudín, Rectorado de la Universidad o al teléfono X-2434, quien atenderá a todos los que soliciten jugar.

El line up:

Tonilo González, rf.
Bambino Espinosa, cf.
Guash, lf.
Martín Junco, 1b.
Pastor Montejo, 2b.
Rafael Inclán 2b.
Manolo Zaldívar, 3b.
Suárez Solé, 3b.
Calilo Díaz, ss.
González, ss.
Coro, c.
Alonso, c.
Pachuco Miyar, p.
Leo Ruisánchez, p.
del Monte, p.
Argudín, Manager.

Por este medio también se cita a los graduados universitarios que deseen integrar parte del equipo para que concurran a las prácticas.

LOS SEIS DE LA FAMA

	J.	V.	C.	H.	Ave.
DiMaggio, Yank	116	448	105	172	.384
Foxx, R. Sox	125	467	131	167	.358
Mize, San Luis	145	547	101	194	.355
Johnson, Athl.	147	533	114	182	.342
Medwick, Cards.	146	583	96	196	.336
McCormick, Red	151	615	97	202	.329

ORGANIZARAN UN CAMPEONATO DE NOVICIOS EN VOLLEY

El asesor de la Dirección de Deportes está trabajando como nunca para lograr gran éxito

Los Asesores de Volley Ball de la Dirección General Nacional de Deportes nos anuncian que están iniciando los contactos para la celebración de un gran Campeonato de Novicios en el que esperan que tomen parte numerosos equipos, batiéndose el record de inscripciones anterior establecido en el Campeonato Juvenil, en el que participaron 14 conjuntos.

El entusiasmo que ha despertado el Volley Ball en la República, hace presagiar franco éxito a esta contienda que se prepara por el teniente Rafael Usatorres y el Asesor Auxiliar, señor Mario Murias. Sabemos que existen numerosos colegios practicando el Volley. En Marianao, La Habana y Guanabacoa los muchachos están jugando con mucho entusiasmo. En el interior este deporte se viene practicando con éxito también y se espera que tomen parte en el torneo de novicios, equipos procedentes de él.

En lo que se refiere al Campeonato Senior que viene ofreciendo la DGND y la Federación Nacional, en el Palacio de los Deportes, tenemos anunciado para mañana jueves, el encuentro entre Buen Retiro y Deportivo Medina. Los primeros piensan desquitarse de la derrota que sufrieron hace poco, y en tanto René Martínez, el formidable rematador del Medina, piensa batir su record de 19 remates perfectos y aumentar su average de 30 en el torneo.

El juego del pasado lunes fué ganado por las Estrellas Olímpicas, que derrotaron al Buen Retiro, con anotación de 15 por 5; 15 por 7 y 15 por 12. El dominio de los olímpicos fué completo en todo el match, habiendo destacado notablemente Domínguez, Hernández y Mosquera rematando. Como pasadores, sobresalieron: Julio y Orlando Alvariño y Manolo Medina.

EMPUJADORES
LIGA AMERICANA

Williams, Red Sox	141
Di Maggio, Yankees	125
Greenberg, Tigers	113

LIGA NACIONAL

McCormick, Reds	126
Medwick, Cardinals	114
Mize, Cardinals	106

MIENTRAS TANTO, EL ATLETICO SE VERA vs. FORTUNA

La decisión del segundo lugar en el campeonato de la Liga Nacional tiene enorme interés

El programa dominical de la Liga Nacional de Base Ball Amateurs señala para el día 1o. de Octubre dos magníficos programas en los terrenos dispuestos a entrar nuevamente en una racha vencedora, contra los blanquinegros del club Fortuna, figuran en el primer turno del card que se efectuará en el Vedado.... Y para este match tendrán los fanáticos de base ball la oportunidad de presenciar un espectáculo de calidad.... Es posible que el Atlético envíe a la lomita a Santiaguito Ulrich.... El magnífico lanzador puede significar para los anaranjados la carta de triunfo en el juego del domingo.. ..Sus últimas demostraciones han sido sensacionales, y en la forma en que se encuentra actualmente sería el hombre capaz de sacar de su mala racha al team de León Rojas.... El Fortuna dependerá de los lanzamientos del zurdo Daniel Parra, y así obtener un éxito que los colocaría en mejor posición.... Y la presencia de estos dos lanzadores en el box, produciría un espectácular duelo digno de presenciarse....

Los marinos del Naval y el Círculo de Artesanos, tienen matches señalados con el Cubaneleco y Deportivo de Cárdenas respectivamente.... El Naval, después de una primera vuelta de campeonato bastante pobre, ha comenzado a conquistar la posición lógica que los expertos le señalaban.... El triunfo conquistado el domingo pasado sobre el Cárdenas los llevó a un empate en tercer lugar con el Atlético, a medio juego del Artesanos y del Teléfonos, empatados con 13 victorias y nueve derrotas.... Esta situación, desde luego, indica a los que siguen las actividades de la justa beisbolera unionista, que cada equipo necesita imperiosamente de la victoria en los próximos juegos.... Los eléctricos del Cubaneleco y el Naval, tienen a su cargo el primer turno del programa que se efectuará en el Stadium de la Universidad.... En segundo turno final los conjuntos de Cienfuegos y Regla.... Los azucareros del Hershey, que marcan cómodamente el paso en la campaña actual, reciben en sus terrenos la visita de

JUEGA HOY EL TEAM CUBANO DE BASKET EN EL PALACIO DE DEPORTES

TOPICOS FUTBOLISTICOS

—Esta noche, elecciones en el Club Hispano.
—Carlos Alonso cita a todos los socios de ese club.
—Noticias interesantes sobre el futbol en Europa.

Por «PETER»

La revista «Futbol», la simpática publicación en que el joven Jesús Gironella, es una especie de comodín, ha llegado a nuestra mesa de trabajo. Y el número de septiembre, que es el onceno, a donde muchos creyeron que no llegaría, viene interesantísimo a pesar de haber estado en receso. Este número, pues, merece la felicitación al joven Gironella, y no vamos a ser nosotros quienes se lo escatimemos. Reciba el ex jugador nuestra felicitación.

El Club Deportivo Hispano América va a celebrar Elecciones esta noche. Y a este tenor, el Presidente p.s.r., nuestro buen amigo Carlos Alonso Pierro, nos envía para su publicación la siguiente convocatoria en forma de circulación a los asociados:

«HISPANOFILOS!

Para dar cumplimiento a nuestro Reglamento en su parte dispositiva, Artículo No. 148, en que relaciona las ELECCIONES GENERALES, nos reuniremos el día 27 del corriente mes a las nueve de la noche, para proceder a la Elección de los nuevos dirigentes.

Para este acto que representa el elegir a las personas que han de regir los destinos de nuestro «Hispano», cito a todos los que sintiendo por los colores «Negri-Amarillos» de nuestra Gloriosa Bandera, hagan acto de presencia en este acto, para con ello instar a los elegidos a que luchen por el engrandecimiento de nuestra Sociedad.

Hispanófilos, os espera vuestro Presidente!

CLUB DEPORTIVO HISPANO-AMERICA
CARLOS ALONSO
Presidente p.s.r.

Vamos a ofrecerle algo interesante a nuestros lectores sobre futbol europeo: el caso extraordinario de un club inglés, un equipier que fallece después de anotar un goal, y otras noticias extranjeras.

El caso del club británico, nos lo cuenta así, J. Stevenson, desde Londres: «La historia del futbol inglés ha conocido diversos casos del renacimiento sorprendente de un club de futbol, perdido en la indiferencia pública. Sin ir más dejos, el Arsenal mismo, prototipo de clubes británicos, ha sufrido eclipses de gloria y resurgimientos como aquel de 1931, que nos dejó a todos con la boca abierta. El Everton tiene ahora una buena época, contrariamente al Aston Vila y al Huddersfield, que en otros tiempos acapararan victorias formidables. En fin, son estos casos la síntesis de todo un lenaje de finanzas, de circunstancias, etc., en que se mueven los clubes de futbol de la Gran Bretaña.

Un caso, lo que se dice un auténtico caso, es el «milagro» realizado por el equipo de Wolverhampton, es decir, por su maravilloso manager, el «major» Frank Buckley, un hombre avisado, un «bussinesman» en toda la extensión de la palabra. Este «major» Buckley tomó la dirección de este club como quien toma la dirección de un banco en quiebra, allá por el año 1930. Entonces, los Wolves, en las riberas de Bristol, se debatían ante un pavoroso déficit, como a la deriva en el proceloso océano de la segunda División inglesa. El Wolverhampton no interesaba a nadie.

El renacimiento de un club en Inglaterra, como en casi todos los sitios naturalmente, es una cuestión de aritmética y... de libras esterlinas. Con libras esterlinas en abundancia y un poco de «vista» desde luego, usted puede formar un club de fenómenos. Usted se puede equivocar, también como se puede equivocar adquiriendo un caballo en la feria con nada más mirarle los dientes.

Por desgracia, Buckley se encontró en 1929 con 15,000 modestas libras esterlinas en la cuenta corriente del Wolverhampton, que es una suma verdaderamente precaria para hacer muchos equilibrios ante los magnates de los clubes poderosos. Sin embargo, Frank Buckley tomó la dirección del club con arrestos y coraje. Lo único que pedía al Consejo de Administración de los Wolves, era confianza en él y la adaptación de un plan quinquenal durante el cual él tendría cierta libertad para abastecer jugadores en la forma que él entendiera conveniente. Después de esto, Buckley se tomó un billete kilométrico de ferrocarril y se dedicó a la «pesca» de jóvenes futbolistas que se rompían los pies descalzos, pegándole a las piedras, por no tener ni botas ni balón.

Los resultados, que son siempre los que cuentan, vinieron a demostrar con una contundencia aplastante, que el «major» Buckley era todo un financiero y un patrón de pesca con verdadera «vista». Al segundo año, los Wolves consiguieron nada menos que la primera plaza en la segunda división de la Liga, y el salto a la primera para contender con los clubes históricos. Naturalmente, todo el mundo empezó a tomar en serio al Wolverhampton.

En los años siguientes, los Wolves han conseguido tres veces el segundo puesto de la primera división de la Liga, no asomándose por verdadera chiripa a la primera plaza, que este año la ha ocupado brillantemente el Everton. Además, en la última final de la Copa en Wembley, los Wolves tomaron parte en ella, después de unas eliminatorias que le hicieron el favorito número uno.

Después de estos resultados técnicos verdaderamente meritorios, veamos los resultados financieros. El deleznable dinero.

Durante este resurgimiento, las gradas del Stadium del club se han visto repletas de aficionados, que volcaban magníficamente el entusiasmo y los chelines. La cuenta corriente del Wolverhampton ha ido tomando proporciones confortables, el déficit ha desaparecido como por encanto, apareciendo en su lugar la sonrisa más confiada en los dirigentes. Como detalle curioso, diremos que los Wolves han transferido jugadores en esta década por un total de 165,000 libras esterlinas (alrededor de 820,000 dólares), jugadores que la pupila del manager Buckley había pagado anteriormente con sumas mucho más modestas.

Hoy, el «major» Frank Buckley es considerado en Inglaterra como el mejor «nursery».

El Campeonato de Liga en Francia acaba de terminarse. El Cette F. B. C. ha resultado el campeón, seguido del Marsella y del Racing de París. El Cette ha conseguido 42 puntos y 65 goals contra 36. Marsella 40 puntos contra 56-34, y el Racing de París, que ganó la Copa, ha llegado a 38 puntos con 58-43.

En Zurich se ha jugado un torneo internacional de futbol.

El torneo ha sido interclubes y ha resultado vencedor el Slavia, de Praga, cuyos jugadores, a pesar de caer bajo el «protektorak» alemán, no parece han perdido su juego eficiente. Los checos siempre le han dado bien al balón y siguen tan corajudos.

El segundo puesto del torneo lo ha conseguido el Bologne de Italia.

El equipo de Inglaterra, después de haber vencido en Rumania, ha pasado a Africa del Sur en su excursión de fin de temporada. Ya saben ustedes que en Africa del Sur es ahora invierno.

Inglaterra ha vencido a una selección de clubes del Oeste de Africa por 6 goals a 1.

Y vamos a terminar con una nota triste y curiosa a la vez.

El futbolista internacional holandés Timmermans, jugando contra el Hilversum, falleció repentinamente, de una embolia, habiendo marcado él mismo el único goal de la tarde. Timmerans arcó el goal y murió instantáneamente, sin apagarse aún los aplausos del público.

Timmermans ha muerto en plena gloria. Descanse en paz.

PRESENTARA PERICO CARDOSO UN TEAM VELOZ EN EL CAMPEONATO DE BASKET BALL DE LOS JUVENILES

Los muchachos, aunque nuevos en el floor, están haciendo su mejor esfuerzo para ayudar a Cardoso, que los enseña con el alma. Los ensayos tienen lugar en el piso de la DGND

Con la pretensión de repetir en fecha no lejana las hazañas realizadas en el floor por los combinados juniors que compitieron en los campeonatos de la Unión Atlética de Amateurs en las temporadas de 1925 y 1928, un numeroso grupo de jóvenes atletas del Habana Yacht Club ha salido este año a la palestra, bajo la dirección de Pedro Cardoso, dispuesto a efectuar una brillante demostración en su primera temporada como mentor oficial.

Más de 20 novatos respondieron a la llamada de salida al floor, para iniciar el entrenamiento, que comenzó el día 14 de septiembre. Desde esta fecha, con un pequeño paréntesis hasta el 19, los yatistas se preparan, en el floor del Palacio de los Deportes, siguiendo las instrucciones del incansable Perico Cardoso, cuyos conocimientos en el deporte resultan indiscutible garantía de éxito.

En la actualidad, son los juveniles los que están trabajando para presentarse en la próxima justa unionista, cuya fecha de inauguración está señalada para el día nueve de Octubre. El grupo de los atletas de la categoría inferior, está compuesto por verdaderos novatos, muchachos que se inician en el deporte en su mayoría, dispuestos a conquistar buenos triunfos defendiendo los colores del Yacht.

De este grupo serán seleccionados 14 jugadores, para formar el conjunto juvenil, quedando el resto como reserva para la próxima temporada.

Dos nadadores brillantes figuran al frente de los muchachos de Perico, que todavía no ha señalado cual puede ser su conjunto regular para la season juvenil de basket ball. José Carrillo y Eugenio Longa, trabajando como guard y forward respectivamente, figuran entre los más destacados del grupo. Carrillo, cuya vena deportiva es mucha, luce como uno de los mejores prospectos.

Otro trío que se ha distinguido en las prácticas está formado por Emilio Lecuort, Alberto Martínez Font y Silvio de Cárdenas, cuyas condiciones los hacen despuntar como posibles figuras del team. Además se completa el grupo con Luis Echevarría, Jorge Cabrera Jr., Willy Martínez, otra estrella de la natación, Fernández de Velasco, Juan Martínez, Eduardo Sardiñas, Sergio Brull, Lorenzo Lamadrid y Bartolo Pons.

En realidad el conjunto del Yacht Club luce todavía muy verde para poderlo colocar entre los favoritos de la próxima contienda de basket ball. Los muchachos, verdaderos novatos en el deporte, en su mayoría, asimilan rápidamente las enseñanzas que les brinda el coaching de Perico Cardoso, y los adelantos registrados desde el día en que se iniciaron las prácticas hasta el momento, son halagadores.

Las aspiraciones no son todavía de ocupar un primer lugar, pero sí de dar una buena batalla a los demás conjuntos con quienes lucharán en la justa unionista. Por lo menos, una victoria sobre la representación del Vedado Tennis, sería suficiente para llenar de satisfacción a los jóvenes yatistas.

Billy Myers ganó el primer juego para el Cinci con un jonrón

SPORTS — DIARIO DE LA MARINA — SPORTS

AÑO CVII — LA HABANA, MIERCOLES, 27 DE SEPTIEMBRE DE 1939 — PAGINA TRECE

TENDREMOS ESTE AÑO BUENA SEASON FEMENINA DE BASKET

Ante la proximidad del inicio del campeonato juvenil de basket ball de la Asociación Atlética Femenina de Cuba, que ha sido fijado para el día 3 de Octubre venidero, los equipos interesados en participar en esa interesante justa, primera femenina que se lleva a efecto en la actual temporada, han comenzado a practicar con más interés que nunca al objeto de rendir su mejor esfuerzo en la mencionada campaña que reunirá un entry notable e interesante por todos conceptos.

Los equipos representativos del Miramar Yacht Club, Vedado Tennis Club, Club Cubaneleco y Colegio Cristo Rey, de Guanabacoa, están practicando con el mayor entusiasmo y esto hace pensar que se encontrarán en igualdad de condiciones el próximo día 3 para iniciar el campeonato y que por lo tanto ofrecerán encuentros nivelados y plenos de interés para los fanáticos

Y conociendo el interés que ponen ese bello conjunto de jóvenes atletas por progresar en el deporte de la canasta, es lógico pensar que la Asociación Atlética Femenina de Cuba se anote un triunfo, más rotundo y resonante aún, que el obtenido el pasado año con la presentación de su primer campeonato nacional de basket ball para juveniles.

Pistón lució muy bien en las prácticas de ayer, que estuvieron muy animadas

Vallejito recibió una alternativa y lució mucho. Celaya suspendió el anunciado, con tres tantos en la alta. Firmó Ituarte su nuevo contrato con el Jai Alai. Regresó Ecenarro y ya ensayó. También practicaron Mateo y Ugartechea. Hoy juega Guillermo. Monumental programa para esta noche

Por ELADIO SECADES

El partido anunciado no pudo terminarse, porque el pundonoroso Alcalde de Marquina, cuando hervía a todo hervir el caldero del peloteo, se lastimó una pierna y tuvo que retirarse. Mientras el funcionario marquinés se iba desatando la cesta mientras avanzaba a pasitos cortos y apoyando del pie derecho sólo la punta de la zapatilla, para su capote repetía no sé qué maldiciones que seguramente por dichas en un momento de cólera, no habrán llegado a los cielos.

Jugaban Elizondo y Celaya mayor contra Vallejo pequeño y Uriona. ¡Era la alternativa que la intendencia le debía a Tapón!... Le entregaron el traje de luces y los trastos de matar y le enviaron al ruedo a lidiar con los ases... Vallejo no es de los jugadores jóvenes que ante una prueba de importancia se erizan como cuando tocan el himno y se estremecen de la nuca a los tobillos. «Tapón» es tranquilo. «Tapón» no se deja cegar por el miedo escénico y desde temprano empezó a tirar remates con el revés y con la derecha. Mala suerte tuvo que algunos que marcó adentro, le agarraron un poco de lateral y abrieron, saliendo el impacto al mismo sitio donde estaba Elizondo. Esa fué la razón de la ventaja que desde el comienzo sacaron sus contrarios. Empezaban blancos y azules a darles buena sazón a los tantos, cuando el Alcalde hizo el gesto trágico, se llevó la mano que tenía libre al sitio donde sintió el dolor y si siguió buscando la pelota, no fué porque tuviera ímpetus para ello, sino porque don José cuando va al cemento se sabe de memoria los sagrados mandamientos de la ley del pelotari de moral perfecta.

Apenas rodó aquel cartón, hizo un mutis doloroso y en seguida mandó a llamar al intendente para decirle que no podía continuar. Se trata, sencillamente, de una distensión y los admiradores de Celaya no deben afligirse mucho, porque es casi seguro que muy pronto le tengamos de nuevo en los carteles. Cuando la suspensión, con prorrateo de un doce por ciento, Elizondo y él tenían nueve tantos, por seis Vallejito y el moro Uriona.

Millán, ahora cubriendo el cargo de Eguiluz muy al agrado de todos, tuvo que hacerle frente a la dificultad de un adicional y resolvió el problema enviando a Maguregui a la línea de fuego en sustitución del Alcalde, que es lo mismo que hacen los managers de baseball cuando un lanzador explota. Si en el partido anterior el dinero salió contra Vallejo, en éste, antes de lanzarse el primer pelotazo, se inclinó a él y a Uriona. Es a veinticinco tantos. Elizondo que tanto estaba luciendo en el suspendido, parece que sufre las consecuencias del paréntesis que le enfrió el sudor en el pellejo y no puede hacer casi nada.

Vallejito prueba que sabe estar en los estelares como en los terceros partidos; y va a diez cuadros, rebota, aprovecha las pelotas que puede encestar con comodidad y en disposición de rematar.

Elizondo y Maguregui, jugando este mucho más que aquél, se quedan atrás y no pueden hacer otra cosa que meter el susto de dos o tres acercamientos... El último, fué Vallejo quien lo disipó, con la mejor jugada de la noche. En 21 él y Uriona por 20 Elizondo y Maguregui, éste envió un rebotazo al ángulo. La pelota abrió y fué a alojarse a los pies de Vallejo, que la encestó de botepronto, sacándosela de los zapatos y tiró un emocionante remate de dos paredes...

Elizondo y Maguregui se quedaron en 20.

Uriona jugó un bonito partido. Muy seguro, muy animado, con esa seguridad y ese ánimo tan suyos y que el público aprecia tanto.

Pistón ensayó muy bien

Preparándose para reaparecer, en el estelar del domingo próximo, Pistón hizo ayer por la tarde un ensayo fuerte. Tuvo la suerte de que todos los pelotaris que se hallaban en la cancha tenían el mismo propósito de practicar a lo vivo y los pocos curiosos que estaban en el frontón, pasaron un rato agradable. Pistón de revés está pegando muy fuerte y anda contento con una cesta nueva, que maneja como una pluma.

A pesar de que llevaba dos meses sin ponerse la canasta, lució muy bien. Es notable la diferencia, sobre todo en aspecto, del Pistón que terminó en pésimas condiciones y el que ha resultado de la última operación de sinusitis. Parece otro atleta.

Ecenarro regreso de San Diego

Ecenarro se ha pasado un mes en San Diego de los Baños. Allí el león marquinés se ha repuesto de la fatiga de la cancha y de la emoción del premio gordo. Tan pronto llegó, pidió las cestas nuevas y ha empezado a ensayar. En uno de los aspectos del ensayo de ayer, que fué a toda mecha, Eulogio le dió tanta fuerza a una pelota que expidió con el revés, que se le quebró el aro de un cacharro de paquete, acabado de sacar de la cestería...

Ecenarro reaparecerá en los primeros días del mes próximo.

Firmó Ituarte el contrato nuevo

Ayer la empresa dió a la prensa la noticia de que Ituarte ha firmado un nuevo contrato por nueve meses. El Divino Sonámbulo, (cincuenta por ciento de la historia apasionante de la rivalidad) acto seguido de haber llegado a un acuerdo con Elicio Argüelles, ensayó una hora.

También asistieron a la jornada de ayer por la tarde en el Palacio de los Gritos, dándole fuerte calor a los músculos, Mateo, que parece que pega más que antes y el prepotente Jos he Luis Ugartechea, que estaba tan animado ensayando, que hasta daba gritos en la cancha.

Todo invita a indicar que vamos a tener una gran temporada de invierno en el Jai Alai.

En el estelar de hoy juega el Monarca Guillermo. Habrá animación en la nave, porque todos los partidos de Guillermo interesan y atraen. Con mayor razón todavía si, como hoy, además de la suya, hay firmas muy ilustres en el programa. El estelar es a base de Celaya pequeño y el Kanguro Ermúa, contra Gabrielín y Guillermo.

PROGRAMA OFICIAL PARA HOY

PRIMER PARTIDO, a 25 tantos: Ugalde y Hugues, blancos, contra Ochoa y Arrondo, azules. A sacar, los primeros, del cuadro número 10, y los segundos, del nueve y medio.

PRIMERA QUINIELA, a 6 tantos: Celaya II, Guillermo, Ibarlucea, Gabriel, Ermua y Emilio.

SEGUNDO PARTIDO, a 30 tantos: Celaya II y Ermua, blancos, contra Gabriel y Guillermo, azules. A sacar, los primeros, de cuadro número 10, y los segundos, del nueve y medio.

SEGUNDA QUINIELA, a 6 tantos: Irigoyen III, Areitio, Aguirre, Egozcue, Goitia e Ibarlucea.

TERCER PARTIDO, a 30 tantos: Irigoyen III y Areitio, blancos, contra Egozcue y Goitia, azules. A sacar, ambos, del cuadro 10.

RESULTADO DE LA FUNCION DE ANOCHE

Primer Partido

Martín y La Paz, blancos	22
Creus y Urizar, azules	25

Primera Quiniela:
Ganador: ANDRES.

Segundo Partido

Elizondo y Celaya I, blancos	9
Vallejo menor y Uriona, azules	6

Suspendió CELAYA I.

Segundo Partido a 25 tantos

Elizondo y Maguregui, blancos	21
Vallejo menor y Uriona, azules	25

SE REUNE MAÑANA LA LIGA CUBANA DE BASE BALL PROFESIONAL

La Liga Cubana de Base ball Profesional celebrará junta mañana jueves, a las diez de la mañana, en el bufete del doctor Arturo Bengochea, en la Lonja de Comercio.

En esta sesión se tratarán asuntos de gran importancia en relación con el campeonato de base ball profesional de 1939-40. Posiblemente se conozca algo muy importante para los clubs Habana y Cienfuegos, en este asunto participarán Alfredo Suárez Oliver y Curbelo.

Vendrá a Cuba un jugador americano que no ha sido mencionado hasta ahora, que es, acaso, el mejor imán de taquilla. Pero se nos ruega discreción por ahora y de ahí que no podamos mencionar su nombre. Pero la incógnita será despejada muy pronto.

ESPERAN EXITO EN LAS GESTIONES DE LA SEASON HIPICA

Mientras esperamos la decisión del Gobierno en lo que se refiere a brindar una cooperación de importancia a la Havana-American Racing Association para el próximo mitin invernal, los caballistas cubanos van preparando a sus ejemplares para esa nueva jornada o aprovechándose de la temporada actual para alimentar sus pertenencias y mantenerlas en training.

Beautiful Gean es actualmente el más cercano rival de Al Carlys. La yegua del Profesor Durant se ha apuntado ya nueve victorias, la última tan fácilmente como la anterior, el domingo sobre una pista lenta que no es precisamente la de su mayor agrado. Pero la hija de Noah está ya en buena forma otra vez y no nos extrañaría que triunfase en track seco también en próxima salida.

Los perseguidores

Persigue a Al Carlys y Beautiful Gean tres pur sangs que se encuentran igualmente en muy buena forma. Nos referimos a News Girl, Wild Money y Oakwood Belle. Esta última fué reclamada por M. Iglesias que espera gozar de buena suerte con la hija de Horron. Mejor que la que le deparó el «destino» con Irish Heroine.

AMATEURS ACES Por DAN

—El team que irá a Puerto Rico
—Es un magnífico conjunto.
—Cardoso se esmera con el HYC

DESDE NUESTRO POSTE OBSERVADOR :-: :-: :-:

El equipo cubano de basket que jugará en Puerto Rico embarca mañana hacia Santiago de Cuba... El conjunto no es el mejor que se puede combinar aquí, pero tiene calibre y contando con la excelente preparación de que ha sido objeto, dará batalla a los ases de la isla hermana... El squad ha sido ampliado a 10 hombres, agregándosele los nombres de Jerry Corrales, del club Fortuna, y C. Amador, del Atlético de Ranchuelo... Amador fué uno de los players regulares del team que logró vencer al Vedado Tennis en la serie co-criolla de basketball... Y Corrales jugó tanto en el campeonato nacional unionista que fué proclamado miembro del All-Stars team...

Joaquín Molinet, que dirigirá a los cubanos mientras estén en Puerto Rico, está tan satisfecho como Raúl Canosa de las demostraciones del equipo, y cree que el team logrará su máxima eficiencia dentro de una semana, que será cuando tendrá que entrar en fuerte acción... Los hermanos García, Fico López, Jorge Jarro y Mosquito Ordeñana serán los regulares. Mientras Trujillo, Carlos Noble, Amador, Corrales y Marino Siré quedan preparados para entrar en juego en cualquier eventualidad... El conjunto jugará dos games en Santiago de Cuba antes de embarcar para Puerto Rico, y estará un mes en la República hermana demostrando a todos los portorriqueños lo que se sabe aquí de basketball...

Los Caribes de la Universidad activan la construcción de su floor, pero la impresión general es que el terreno no estará listo hasta el 15 de noviembre... Para ese entonces, sólo los seniors universitarios podrán practicar en él... No tenemos intención de decir nombres, pero el domingo último presenciamos uno de los más bellos trabajos de «scouting» que se ha realizado sobre un jugador de basket, de puntería, en los últimos tiempos... Y es casi seguro que la labor resulte fructífera... El player quedó prácticamente convencido y dentro de poco hará su inscripción oficial... Aunque la Asociación Nacional de referees y los oficiales de la Unión Atlética de Amateurs se han puesto de acuerdo desde hace días, todavía pudieran presentarse dificultades cuando llegue el momento de escoger a los hombres que han de actuar en la justa de la UAA...

Aparte a Olguita del Pico: Estamos buscando al que hizo el ranking y se olvidó de incluirte entre las trigueñas... Pero no te preocupes, sea cual fuere la opinión de ese señor—you are top to us!...

Nos descubrimos ante: Perico Cardoso, coach de basket del Habana Yacht Club... El lunes lo vimos en acción, en una de las sesiones de entrenamiento de los Yatistas y nos convencimos de la enorme paciencia que tiene para dirigir... El que diga que el coaching de basket es una botella puede entrevistarse con Perico... Recibirá una confesión de interés!... El héroe basebolero de la semana: Natilla Jiménez, que ha recuperado su forma del año pasado como lanzador... Incidentalmente, ayer hemos logrado saber que los scouts de los equipos profesionales se le están acercando nuevamente a Natilla, haciéndole proposiciones para que dé el salto en el baseball... Y es posible que Roberto Ortiz sea quien acabe por convencerle, llevándoselo para el Habana!

El problema de los atletas de la Marina ha sido solucionado por gentileza del Coronel González, y gracias a esto, Noble, los hermanos García, Jarro y Amador podrán hacer el viaje a Puerto Rico...

El team juvenil del Atlético de Cuba juega esta noche contra la representación del club Hershey, que, dirigido por Carlos Salomon, espera hacer daño en la próxima contienda de la Unión Atlética de Amateurs... Los Tigres tendrán en su line up a Enrique Camps, que si repite este año su performance del año pasado entre los colegiales, será una de las estrellas de la competencia... Luis Moreno sabe que dirigirá este año un equipo de basket en la justa juvenil de la UAA, pero aún no está seguro si sus muchachos se llamarán «Escuderos de Colón» o «Club Atlético de Galbán»... «Sean Escuderos o Galbanistas, los muchachos darán que hacer en la jornada»—anuncia seriamente Luis.

Pepito Agüero, que ha sido campeón singles de tennis en distintas ocasiones, asistió el domingo a la inauguración del torneo organizado por la DGND en opción a la copa «Arturo Randin», y un menor de 22 años, que espera su turno para salir a la cancha, le preguntó discretamente: «Con quién te toca jugar a tí, muchacho?»

Posibles divorcios: Raúl Canosa y el colegio La Inmaculada... La noticia circuló ayer por los corrillos deportivos y fué considerada como inexplicable por las figuras del sector... Canosa ha hecho muy buen trabajo en el plantel del Vedado para que pueda separarse fácilmente del mismo... Además, no se concibe ya una temporada de basket sin que Raúl esté al frente de las chicas de Sor Concepción...

El 10 de octubre habrá un almuerzo criollo en el Náutico de Marianao... Y esto motivará otra reunión interesante en el popular club de la Playa... El team de los Graduados es un hecho... Los muchachos están practicando con interés en el Stadium y el domingo saldrán al field, por primera vez para demostrar que hoy se sienten como hace veinte años... Armandito Cuervo cree que este año se jugará una temporada fuerte en seniors, pero confía que Cancio Bello, Pitty, Perkins y el Pato le ayudarán a retener la supremacía capturada por el Vedado el año pasado... Los juniors del VTC inician esta tarde sus ensayos en el floor azul...

Entrevista de un minuto:

Doctor César Sánchez, una de las figuras más populares del sector amateur, dice:

«Yo no creo, sinceramente, que los graduados universitarios puedan llegar a formar un equipo lo suficientemente bueno para competir en la Liga Nacional, pero sí me atrevo a afirmar que muchos de nosotros, con un poco de training, puede coger puesto en cualquier conjunto del presente. Y es que—aunque crean lo contrario—yo insisto en que antes se jugaba mejor baseball».

Cesita, una verdadera estrella del outfield en sus días amateurs, ídolo de Víbora Park, es ahora letrado consultor en la Dirección General de Deportes, siendo uno de los abogados más activos y competentes del organismo.

Derrotó el team cubano a Camagüey en el match de basket de anoche, 57 x 42

Demostrando cierta deficiencia a la defensiva, pero, desarrollando enorme ataque en todos los momentos, los atletas cubanos probaron estar recuperando la vieja forma del invierno pasado, cuando causaron sensación a todos los fanáticos

ESTA NOCHE VUELVEN A JUGAR EN EL PALACIO

Por Pedro Galiana

El team que nos representará en Puerto Rico hizo anoche su primera presentación pública ante los aficionados de la Habana, y derrotó al conjunto del club Ferroviario de Camagüey con anotación de 57 por 42, pero, no sin antes dejar a los expertos convencidos que aún no ha adquirido toda la potencia de que es capaz para retornar a estas playas victorioso, tras su próxima invasión por la República hermana.

Aun cuando los muchachos demostraron excelente punch anotador, especialmente en el primer half, cuando aprovecharon todas las debilidades de sus rivales para hacerles 42 puntos, siempre lucieron flojos a la defensiva, y la impresión general de los que presenciaron la performance es que el team tendrá que mejorar en el guarding, para hacerse sentir en Puerto Rico.

Desde luego, nosotros no tenemos la menor idea que esta defensa se podrá conseguir tan pronto como los muchachos pasen por dos o tres partidos más de prueba. El largo descanso del verano les ha hecho perder la elasticidad de la pasada temporada, y pese a las prácticas preliminares sufridas, aun distan de encontrarse en la forma que se requiere para lucir invencibles en el floor.

Pero, en el conjunto que nos presentaron Menocal, Sampedro y Canosa, hay calibre en abundancia, y no dudamos de que cuando inicie su serie con la selección portorriqueña darán que hacer, para demostrarle a los hermanos de raza que aquí se juega buen basket ball.

Un team que tenga en sus filas a los hermanos García, Mosquito Ordeñana, Fico López y Jorge Jarro no puede considerarse nunca un conjunto deficiente, y estos jóvenes atletas son precisamente los que aparecen incluídos en nuestra representación, desempeñando roles importantísimos.

Mosquito, sobre todo, es el alma del quinteto. Pese a no encontrarse todavía en su top-form, anoche deleitó a los fanáticos con esos dribbles y goals tan característicos en él, y mareó a los guards camagüeyanos con sus rápidos rallies hacia el aro. Los hermanos García, sin tener la misma efectividad del Invierno, pasaron bastante y tiraron con mucha certeza al goal, y Fico López tuvo momentos muy interesantes, en los cuales remató muy buenas canastas debajo del cesto.

Examinados en el aspecto defensivo, el team cubano dejó algo que desear. La verdad es que Camagüey no debió anotarle tantos puntos, pero, insistimos que este es un lunar que la práctica constante y el juego frecuente eliminarán, ya que los atletas que forman nuestro squad son todos de talla, y siempre se han destacado por su habilidad en ese departamento.

Esta noche se jugará un nuevo game entre los camagüeyanos y miembros del team cubano, y, es casi seguro que los atletas criollos, más dueños de la situación, desarrollarán mejores jugadas defensivas para evitar que el score de los visitantes pase de los 30 puntos.

El team Cuba saldrá poco después, en dirección a Santiago de Cuba, donde tiene dos encuentros señalados para fin de la semana. El squad lo formarán 10 players, yendo Joaquín Molinet al frente del mismo. Molinet no necesita presentación. Es el cubano que más honores ha logrado para nuestro país en basketball. Y el team ha sido reforzado con Jerry Corrales y Carlos Amador, dos guards excelentes, que tan pronto se acoplen a los demás, aumentarán grandemente el poder defensivo del conjunto.

El viaje de Santiago de Cuba a Puerto Rico será en vapor, y el team llegará a la hermana República a tiempo para descansar unos días y mejorar su forma para el primer match, que está fijado para el día 12 de octubre.

El score:

TEAM CUBA

	Fig.	Fog.	Fc.
C. García, F.	8	3	-
M. Sire, F.	0	0	2
M. García, F.	4	3	2
F. López, C.	4	4	3
R. Trujillo C.	0	1	2
A. Ordeñana, G.	5	1	2
J. Jarro, G.	1	1	1
C. Noble, G.	0	0	2
J. Corrales, G.	0	0	1
Totales	22	13	15

TEAM FERROVIARIO

	Fig.	Fog.	Fc.
A. Rivero, F.	5	3	1
J. Zaldívar, F.	1	0	3
J. Hernández, F.	3	2	1
O. Rivero, F.	0	0	3
A. Zelada, C.	2	2	3
E. Centro, C.	3	0	1
J. Agüero, C.	2	3	2
De la Torre, G.	0	0	4
A. Calvo, G.	0	0	1
C. Ruiz, G.	0	0	2
Totales	16	10	21

RESULTADO

Cuba: 1er. half: 42; 2do half: 15. Total: 57.

Camagüey: 1er. half: 24; 2do. half: 18. Total: 42.

Referee: Bernardino Rodríguez; umpire: Mike Díaz. Time keeper: Joaquín Valdés Orta, Anotador: Luis Bejar.

BASE BALL

RESULTADO DE LOS JUEGOS DE AYER

Liga Nacional

Cincinnati, 3; Saint Louis, 1.
Saint Louis, 6; Cincinnati, 0.
New York, 9; Brooklyn, 5.
Brooklyn, 3; New York, 2.
Filadelfia, 5; Boston, 3.

Liga Americana

Detroit, 5; Saint Louis, 4.
Detroit, 7; Saint Louis, 5.
Filadelfia, 15; Washington, 4.
(No hubo más juegos)

JUEGOS SEÑALADOS PARA HOY

Liga Nacional

Chicago en Pittsburgh (2).
Boston en Filadelfia.
Saint Louis en Cinci.
No hay más juegos señalados.

Liga Americana

New York en Boston (doble).
Fila en Washington.
Detroit en St. Louis.
Cleveland en Chicago (doble).

ESTADO DE LOS CLUBS

Liga Nacional

	G.	P.	Ave.
Cincinnati	94	55	631
Saint Louis	90	58	608
Brooklyn	79	67	541
Chicago	80	69	537
New York	74	73	503
Pittsburgh	67	81	453
Boston	60	85	414
Filadelfia	45	101	308
Totales	589	589	

Liga Americana

	G.	P.	Ave.
New York	104	43	708
Boston	87	60	592
Chicago	85	65	567
Cleveland	82	66	554
Detroit	78	71	523
Washington	64	86	427
Filadelfia	54	95	362
Saint Louis	41	109	273
Totales	595	595	

LOS CARDENALES CONQUISTARON EL SEGUNDO MATCH

Teniendo ya casi asegurado el pennant, al ganar el primero, Bill no sacó a Bucky Walters

Por GAYLE TALBOT

CINCINNATI, septiembre 26. (AP). El poderoso bate del diminuto Billy Myers colocó a los Reds del Cincinnati a sólo un juego de la conquista del pennant en la Liga Nacional, su primer campeonato en 20 años, hoy. Su jonrón con dos en bases derrotó a los Cardenales 3 x 1, en el primer juego del importante double header celebrado hoy, e hizo carecer relativamente de importancia el triunfo de los retadores del San Luis que vinieron de atrás para ganar el segundo juego, 6 x 0.

Era el primer match el que Bill McKechnnie quería ganar. Cuando éste estuvo asegurado, gracias al batazo de Myers, y al sensacional pitching del novato estelar Gene Thompson, Bill respiró tranquilo, tomando con más calma la decisión del segundo encuentro.

Fué probablemente una sorpresa poco agradable para la escandalosa concurrencia de 34,194 fanáticos que pagaron su entrada, que invadió el stadium Crosley Field con la esperanza de que los Reds pusieran punto final a la jornada de 1939, cuando Bill nominó al zurdo Lee Grissom para pitchear el segundo juego.

Especialmente después que vieron cómo los Cardenales expulsaron a Grissom de la lomita en el primer inning, le anotaban cuatro carreras al zurdo y a su sucesor inmediato, «Red» Barrett, para arruinar el match en ese momento. Pero esto no preocupó a Bill, que guardó a su as, Bucky Walters, para el match de mañana (hoy), esperando que éste propine a los Cardenales el knock out.

Si los Cardenales hubieran ganado el primer juego, McKechnnie hubiera intentado asegurar el segundo con su ya bien trabajado lanzador. Pero jugándose una carta con Grissom, estaba en condiciones de dar a Walters tres días de descanso antes de enviarlo en busca de su vigésimo octavo triunfo de la temporada. Esto es casi una vacación para Bucky.

Entonces, si por casualidad Walters perdiera con los Cardenales, frente a McGee, mañana (hoy), los Reds todavía tendrían la otra mitad de su «Gran pareja», Paul Derringer, fresco y descansado, para salir en el último juego con los Pájaros Rojos, el jueves. Se considera por los expertos, que McKechnnie ha hecho una jugada de primera clase.

La concurrencia que se congregó hoy en Crosley Field fué la mayor del año y la más escandalosa. Horas antes de que comenzara el primer match los fanáticos se peleaban por entrar en el parque, y cuando todos los asientos disponibles estuvieron ocupados, fueron admitidos a una nueva, y sin terminar, sección de los stands, donde se sentaron contentos en la estructura de acero a medio hacer.

Myers les proporcionó el espectáculo que venían a presenciar. En el segundo inning, con Ernie Lombardi y Harry Craft en base, conectó una de las rectas de Curt Davis enviando la pelota a viajar por encima de la pared del left field, anotándose su noveno jonrón del año. Esto significó la victoria y el juego para los Reds.

Después de forzar con una base por bolas una carrera para los Cardenales en el tercero, Thompson limitó a sus contrarios a cuatro hits en los últimos seis innings, y dominó a todos los bateadores contrarios, excepto Joe Medwick, que disparó dos dobletes y un single. Después de batearle a Davis, los Reds no pudieron hacer nada contra sus cuatro sucesores tampoco, a pesar de que Lombardi tuvo un día perfecto, con un tubey, un single y dos bases por bolas.

A pesar de que esto no importaba mucho, después que sus compañeros le habían proporcionado una buena delantera en los dos primeros innings, Cooper probó que los Reds podían ser detenidos en seco, en el segundo match. De los cuatro hits que le conectaron los ya casi campeones, u

Ha prohibido la Sala de Gobierno del Tribunal Supremo dar noticias a los periódicos, antes de ser notificadas

El acuerdo se adoptó a virtud de una queja del procurador Fernando Udaeta, cuyo representado el señor Pablo Gómez conoció por la Prensa una sentencia, que aún ignoraba

Fué ayer cuando la Sala de Gobierno del Tribunal Supremo, participó a los Jueces de Primera Instancia, que no podían dar noticias a la prensa de las sentencias judiciales que se dicten sin antes notificar a las partes. Tal medida se debe a una queja del Colegio de Procuradores de la Habana, quien oyendo el parecer del colegiado Fernando Udaeta, se dirigió a la Sala de Gobierno.

Los repórters, en el cumplimiento de su deber, no hacen otra cosa que obtener noticias, muchas de ellas en los pasillos de la «Casa de los Juzgados» y dadas por las propias partes.

El Procurador Udaeta, personado en un juicio ante el Juzgado Municipal del Este, a nombre del millonario cubano señor Pablo Gómez, condenado por el Juzgado a liquidar los bienes ganaciales, habidos en su matrimonio con una dama cubana, se notificó de una resolución judicial al día siguiente de haberse citado protestando de que los periodistas hubieren obtenido la noticia. No fué el Juzgado quien entregó a la prensa esa nota; fueron los propios comentarios oídos en los pasillos de la casa de los Juzgados, los que pusieron a los noticieros en posesión de la nueva.

El día en que se dictó la sentencia de referencia, sobre las once y media de la mañana, el Procurador Udaeta no compareció al Juzgado, razón por la cual no fué notificado.

Sólo debemos agregar que los repórters judiciales no hacen más que cumplir con su deber de informadores.

Llaman a herederos

El Juez de Primera Instancia del Centro, en el juicio hipotecario establecido por The Canadian Bank of Commerce, contra los sucesores herederos o herencia vacante de Don Domingo Méndez Capote, de ignorados domicilios por medio de edicto librado ayer, ha dispuesto requerir a los demandados, a fin de que dentro de un plazo de 30 días paguen la cantidad de $2,500 de principal, más la de $768, de intereses vencidos.

Actúa el Fiscal

El Fiscal de este Partido Judicial, se personó ayer en el expediente iniciado ante el Juzgado de Primera Instancia del Este, que viene conociendo, del estado mental de la señora María Concepción Cabrera y Trujillo, que se encuentra recluida en una clínica de enfermedades mentales. Hoy posiblemente preste declaración ante el Juzgado, el Director de la Clínica doctor Galigarcía.

Declaratoria de Herederos

El Juez de Primera Instancia del Este, doctor Lens, declaró intestado el fallecimiento de Inés Limilla y Pérez, instituyendo como sus únicos y universales herederos, a sus hijos María Josefa, Quintina Lucila y Tranquilino Celso Díaz y Limilla, reservando a su viudo Cándido Díaz Alfonso, la cuota viudal usufructuaria.

Pensión a un periodista

El Juez de Primera Instancia del Sur, doctor Jústiz, Secretaría de Benemelis, concedió ayer una pensión de 70 pesos mensuales a favor del señor Guillermo Pi, con cargo al Fondo del Retiro de Periodistas. Dicha pensión fué tramitada por el doctor León Brunet y Ramírez, abogado de la Asociación de la Prensa de Cuba.

Subastan bienes

También el Juez de Primera Instancia del Sur, en el juicio ejecutivo seguido por Francisco Fabré Cano, contra Taerle Sebern Chafe y su herencia yacente, ha dispuesto poner en pública subasta los bienes embargados a la demandante, consistente en muebles de efectos dentales, depositados en la casa San Rafael 581. Dicha sbasta ha sido señalada para el día 6 del próximo mes a las 10 de la mañana, y los bienes han sido tasados en la suma de $350.00.

Otra subasta de muebles

En el juicio de mayor cuantía seguido por Leonor Fernández Molina, contra la sociedad de Compañía de Inversiones S. A., el Juez de Primera Instancia del Sur ha dispuesto poner en pública subasta varios bienes de la demandada, que han sido tasados en la cantidad de 1,800 pesos. El remate se efectuará el día 16 de entrante mes a las 10 de la mañana.

Otro remate

En otra resolución, consecuencia del juicio de mayor cuantía seguido por Francisco Díaz Uda de Corral, contra la sociedad de Cabezas y Palacios, se ha ordenado poner en pública subasta bienes de la demandada, que han sido justipreciados en la cantidad de $1,800. La subasta se llevará a efecto el día 3 de noviembre a las 10 y 15 minutos de la mañana.

Fallan un juicio

El Juez de Primera Instancia del Sur, declaró sin lugar la demanda de menor cuantía establecida por Francisco González Fernández, contra Express American Company.

RELACION DE LOS ASUNTOS TURNADOS AYER

Exhortos:

De Sagua la Grande en mayor cuantía, por Isidoro Madrazo contra el Estado cubano, al Oeste.

De Cárdenas en divorcio, por Pablo Anacleto Pérez Dávila contra María Castellanos, al de Almendares.

De Manzanillo en mayor cuantía, por Antonio Godofoy contra Federico Narganes, al Norte.

Jubilaciones

Trinidad Cueto y Carbonell, pensión de Hilarión Cabrisas, al de Almendares.

Rosa Viña Díaz, pensión de Francisco Echevarría Rivero, al Oeste.

Francisco Fernández y Martínez, al Norte.

Rosa María Freyre Arango, pensión de Fabio Freyre Estrada, al Centro.

Vitalino del Pozo González, al Este.

Pensión de veterano

María Díaz, pensión de Domingo Díaz Peña, al Oeste.

Declaratoria de herederos

Isolina León y Foste, al Norte.

Menor cuantía por pesos

Ramón Pérez Corral contra Urbano Rodríguez y Compañía, al Oeste.

Hipotecario

Luis Castro Perera contra Juan Balines González sobre hipoteca del resto de la Manzana 12 calle 30, 32 y 19, en el Vedado, al Oeste.

Adición de apellido

José Laureano Marrero sobre adición del apellido Pérez, el Centro.

Apelación

Raúl Barreto contra Nicomedes Peñalver, al Centro.

Inscripción de nacimiento

Cira de los Angeles Linares Hernández, al Sur.

Divorcios

José Fernández y Ramírez de Estenoz contra Heliodora Felicia Alvares y Plasencia, al Norte.

Rosendo Baldomero y Travieso contra Elena Catalina Marrero, al Centro.

Un joven desdeñado mató a su novia y se dió un balazo

El suceso ocurrió en una bodega de Pogolotti, en Marianao. El mismo la llamó

MARIANAO, septiembre 26. DIARIO—En una bodega situada en General Armas, en Pogolotti, fué abatida anoche a tiros la joven Felicia Fajardo Izquierdo, de 25 años y vecina de la casa número 155, en dicha calle, su agresor lo fué el joven Pablo Romero Aponte, de 28 años y con domicilio en 10 de Octubre número 193, en Pogolotti, Marianao, cuyo individuo después de dar muerte a Felicia, volvió el arma contra sí, disparándose un tiro en el pecho, suicidándose.

Según lo actuado por el comandante Prats, Jefe de la Policía de Marianao, el suceso se desarrolló en la siguiente forma.

Pablo Romero, desde hacía algún tiempo venía requiriendo de amores a la joven Felicia Fajardo, la cual se negó a aceptarlo, porque llevaba relaciones amorosas con otro individuo.

Anoche, Romero, llegó a la residencia de la Fajardo y llamándola a parte, le dijo: ve hasta la bodega de la esquina, pues te llaman por el teléfono». La joven creyendo de buena fe las palabras de su enamorado, salió a la calle y una vez que llegó a la bodega, tomó asiento en una butaca que estaba junto al teléfono. Romero, desde la acera, sacando un revólver le hizo varios disparos a la muchacha, que al verse herida huyó hacia su domicilio, donde cayó muerta.

A los disparos, acudió el vigilante J. González Miranda, que no pudo proceder a la detención del agresor, porque éste al darse cuenta de la presencia del policía, volviendo el arma contra sí, se hizo un disparo en el pecho, cayendo herido al pavimento.

El vigilante González, con el auxilio del cabo del Ejército H. Hernández y el soldado F. Rodríguez, condujo a ambos jóvenes al centro de socorro, donde los médicos de guardia, doctores Guerra y Pita, certificaron que eran cadáveres, apreciándoles a Felicia Fajardo, cuatro heridas producidas por proyectil de arma de fuego, en las siguientes regiones. Una en la esterno clavicular derecha, con salida por la escapular izquierda; otra en la axila derecha con salida por la mamaria izquierda; otra en la dorso lumbar derecha con salida del proyectil por la costo abdominal, lado izquierdo y otra en el brazo izquierdo.

El agresor, presentaba una herida de igual naturaleza en el pecho, lado izquierdo, con salida por la región dorsal.

El cadáver de la joven fué entregado a su hermano Antonio Fajardo vigilante 3.400, de la División Central de la Policía Nacional y el de Romero, fué entregado a su hermano Pedro.

A. MARTINEZ, Corresponsal.

RESUMEN DE LA GACETA OFICIAL

(Día 26 de Septiembre, primer pliego)

SANIDAD Y BENEFICENCIA: Ley derogando el Decreto-Ley 1301 de 8 de mayo de 1936 y poniendo en vigor el Decreto-Ley 1016 de 18 de abril de 1934.

SECRETARIAS DEL DESPACHO

JUSTICIA: Decreto ratificando al Fiscal de Artemisa, doctor Alfonso Sosa y de Quesada; concediendo autorización para adicionarse apellido a Joaquín Jacobo, Raúl Rafael y Manuel Henry Fernández y Gutiérrez.

HACIENDA: Decretos dando por terminados los servicios de señor Mario Leyva González y ascendiendo en su lugar a Rubierno Feria Salazar.

Aduana de la Habana: Aviso de subasta de mercancías.

COMERCIO: Ratificando precio señalado a la especialidad farmacéutica «Elixir Estomacal Saiz de Carlos».

EDUCACION: Decretos autorizando para examen a los menos: Eulalia Ajoy, Lidia Maura del Carmen Pena, Sylvia Fernández León, Jaime Maya y Maya, Teresa Labarta y Gavalda, Ernesto Castillo y Gómez, María Josefa de la Torre, Pilar Lamadrid y Freyre y otros.

COMUNICACIONES: Decreto autorizando a la Sec. de Comunicaciones para la confección del sello conmemorativo del «Experimento del Cohete Postal, Año de 1939».

DEFENSA NACIONAL: Decreto ordenando el retiro por edad del soldado Miguel del Carmen Basilio Pulido.

COMISION DEL SERVICIO CIVIL

Resoluciones en recursos de apelación establecidos por los señores: Antonio Hernández de León, Juliana Gutiérrez Pedroso, Nereida Reboredo Ojea, Felipe Hidalgo y Fernández.

UNIVERSIDAD DE LA HABANA

Facultad de Farmacia

Convocatoria de aspirantes a ser declarado «Alumno Becado de la Universidad».

TRIBUNAL SUPERIOR ELECTORAL

Juntas Municipales Electorales de Regla y Jiguaní. Relaciones de nuevas cédulas expedidas.

ACTOS EN MEMORIA DEL ESTUDIANTE R. TREJO EN EL DIA 30 DE SEPTIEMBRE

El Comité 30 de septiembre ha aprobado ya el programa de los actos que se han de celebrar en la citada fecha para conmemorar la muerte de estudiante Rafael Trejo.

Ese día será descubierto un retrato de Trejo en la Asociación de estudiantes de Derecho. También se fijará una tarja de bronce en el edificio González Lanuza, en la Universidad.

La peregrinación saldrá a las dos de la tarde del Parque Eloy Alfaro, en Infanta y 27. Después, en el cementerio, harán uso de la palabra Sergio Rojas, el doctor Elías Entralgo, Margot Aniceto, Antonio Penichet y Luis Orlando Rodríguez.

A las nueve de la noche, en el Auditorium, se celebrará una solemne velada, en la que hablarán José Anibal Mestri, Camila Enríquez Ureña, Aureliano Sánchez Arango y José A. Díaz Garrido.

PINAREÑAS

El teniente coronel Benítez

Colmado de congratulaciones.

Rodeado del cariño y el afecto sincero que por él siente toda la sociedad vueltabajera, pasó su fiesta onomástica entre nosotros el joven y prestigioso jefe militar del Regimiento número 4 «Plácido» de Matanzas teniente coronel Manuel Benítez Valdés, comprovinciano distinguido que ha sabido dejar en Occidente la estela imborrable de su actuación elevada y constructiva durante los muchos años que desempeñara los destinos militares de nuestra provincia.

Durante todo el día de ayer martes recibió el coronel Benítez Valdés las mejores demostraciones de simpatías; llegaron hasta él mensajes expresivos de felicitación que partían de todas partes de la República y la residencia de los suyos en esta capital se vió completamente invadida de cuanto vale y se destaca en lo social, lo político y lo económico.

«Manolito» Benítez tuvo la inmensa satisfacción de verse reunido al cumplir sus felices veinte y nueve años, con amigos cariñosos y leales; con familiares bondadosos y gentiles y de recibir cálidas muestras de simpatías por parte de una provincia hospitalaria y agradecida que no podrá olvidar jamás sus luchas y sus entusiasmos en beneficio de la misma, creando obras de verdadera utilidad pública tales como la Creche Infantil que lleva él nombre santo de su idolatrada madre, aquella nunca bien llorada matrona que fué consuelo de pobres y esperanzas de cuantos iban a ella en pro de alguna petición; la playa de Las Canas, la Colonia Infantil para niños sin ninguna protección maternal, el Centro Escolar, etc.

Con él disfrutaron de esas horas de intensa alegría, la siempre encantadora y virtuosa damita Lolita Ochoa de Benítez y sus simpáticos hijos «Puchita» y «Manolito», dos luminarias que con su esplendor natural iluminan el hogar venturoso de sus queridos papás.

La sociedad Liceo, nuestra culta y criollísima institución de la Avenida de Martí, vistió sus mejores galas en la noche de ayer martes 26 para ofrecer a su caballeroso Presidente una comida regia en su honor.

En la mesa presidencial, además del propio homenajeado, tomaron asiento numerosas personalidades de nuestro mundo social que conjuntamente con sus compañeros liceístas, quisieron testimoniarle al valioso jefe militar todo el profundo afecto y la sincera estimación a que es acreedor por su juventud, por su inteligencia y por el regionalismo encomiable que siempre ha demostrado llevando en su pensamiento y en su corazón latente a este terruño amoroso de Vueltabajo, donde todos son a quererle grandemente.

El teniente coronel Benítez experimentaba nuevamente al verse rodeado en el Liceo por un grupo tan nutrido de amigos y comprovincianos distinguidos, ese placer inefable que nos acerca cada vez más al pueblo que nos viera nacer y que conforta y levanta el espíritu para nuevas empresas de bien.

Reinaba en el Liceo un ambiente de franca camaradería.

Merecidas felicitaciones arrancó el menú servido, por lo exquisito y delicado del mismo, viéndose en todo ello el éxito organizativo del doctor Arturo de la Torre, Director de la mencionada sociedad, a la cual tantos motivos de orgullo ha sabido ofrecerle con sus grandes actos sociales que como el del martes último, viven eternamente grabados en letra de oro en la brillante historia de nuestro magnífico Liceo.

Hacia la capital habanera

Un joven matrimonio.

Tras haber pasado en Pinar breves días después de su regreso por tierras mexicanas, han regresado nuevamente a la capital de la República los jóvenes esposos, la interesante damita Mary Rodríguez y el representante a la Cámara ingeniero Santiago Pérez Díaz.

Ambos van acompañados de su simpático primogénito Pablito.

Restablecido

Don Silvestre Girbal.

Absolutamente restablecido de la molesta afección grippal que le hiciera guardar cama, se encuentra ya este generoso y respetable amigo, verdadera institución de cariño y veneración en nuestra sociedad, donde tanto se le quiere por sus obras de bien.

Durante el mal que le aquejara y que le hiciera mantenerse recluído en sus habitaciones privadas del hotel Globo, don Silvestre Girbal se vió altamente visitado por sus umerosos amigos y admiradores que fueron a interesarse por su estado de salud.

«Gentleman» distinguido, bondadoso y delicado en toda la extensión de la palabra, el Presidente de Honor del Club Rotario, institución que fuera de los primeros en fundar en Vueltabajo, don Silvestre tiene en los pinareños un afecto grande y sentido que se agiganta al través de los años.

Con sincera complacencia doy cuenta del total restablecimiento de tan cariñoso y querido amigo.

La próxima sesión rotaria

Será el jueves 5 de octubre.

Y la misma entre otras cosas, será dedicada a tratar sobre la Revista Rotaria, tema que desarrollará el doctor Teatino Camacho Jordán, ex-Presidente del Club y una de las figuras intelectuales de más valer en nuestra provincia.

También el día 12 del próximo mes se reunirá el Rotary Pinareño en sesión especial para tratar sobre la Fiesta de la Raza, a la que será invitada el Presidente de la Colonia Española y a ella concurrirán los rotarios acompañados de sus respectivas esposas.

Ambas futuras sesiones estarán llenas de interés y es de esperarse una nutrida concurrencia, ya que los esfuerzos del Presidente del Club en ese sentido, el doctor Nicolás Carasa son dignos de una cooperación sincera y entusiasta por parte de todos sus compañeros.

El amplio hall del concurrido hotel Globo resultará pequeño para dar cabida a la numerosa concurrencia que el día 12 de octubre asistirá al Club Rotario de esta capital, para celebrar solemnemente la fecha gloriosa de la raza.

De ambos actos, daré cuenta en su oportunidad.

El cumpleaños de Baby

Fué el miércoles.

El monísimo primogénito de los estimados esposos señores Martha Gómez y Armando Fernández, acaba de celebrar su primer aniversario de vida, celebrando sus papás una agradable fiestecita en su honor.

El pequeño Sergio recibió muchos regalos de familiares y amigos.

Felicidades.

Onomástico

De una distinguida dama.

El pasado martes celebró su día onomástico la señora María Teresa Fernández Varela, esposa de nuestro dilecto amigo y compañero señor Juan José Herrera Vergés, Secretario de la Asociación Provincial de la Prensa.

La apreciable dama recibió múltiples felicitaciones y obsequios de familiares y amistades.

Guillermo Rodríguez.

La contienda será beneficiosa para la industria itala

Quieren, no obstante, que la nación no descuide, por eso su preparación para la guerra

ROMA, septiembre 26. (AP).—Los líderes fascistas decían hoy que Italia está aprovechándose de su status de no beligerante en el conflicto europeo con el fin de hacer negocios y levantar su potencia industrial y comercial.

«Il Lavoro Fascista», órgano del partido, dice que la actual posición de Italia no solamente da a sus acciones una mayor influencia en Europa, sino que al mismo tiempo le brinda una tremenda influencia económica, por ser la única gran potencia de Europa que no está en guerra.

«La expansión industrial y comercial italiana en este período no significa simplemente perspectivas de economía egoísta a favor de nuestro país, sino que coloca a muchos países neutrales y beligerantes también en posición de asegurar víveres y provisiones para su población, cuya falta constituiría una dolorosa privación», dice el periódico.

Predice ganancias para las exportaciones italianas, pero agrega que en cualquier período de actividad industrial la nación debe mantenerse siempre dispuesta a marchar a la guerra y sus industrias habrán de estar preparadas para dedicarse a la producción de material de guerra.

Al mismo tiempo algunos periódicos fascistas critican el plan de neutralidad del Presidente Roosevelt, basándose en que favorece a la Gran Bretaña y a Francia y otros lo combaten diciendo que los Estados Unidos tratan de sacar dinero de la guerra.

El Duce conferenció hoy con el Príncipe Umberto acerca del mando del ejército.

Recabará el Fiscal que sobresean una causa por incendio

Tasado el tabaco destruído, en $318,520. El Dr. Socarrás considera que no hubo delito

Se supo en la Audiencia ayer que el Fiscal doctor Cayetano Socarrás estaba consagrado a la redacción del escrito en que ha de solicitar de la Sala corespondiente el sobreseimiento en la causa radicado por el incendio ocurrido en el almacén de tabacos de San José 355. Ese sobreseimiento será de carácter provisional, como de rigor en casos semejantes, y fundará el doctor Socarrás su petición en que hasta donde ha llegado la investigación no se ha podido determinar responsabilidad directa ni indirecta para persona alguna habiendo elevado la causa el Juez Instructor sin procesar. La Sala resolverá oportunamente, bien accediendo a la solicitud del Fiscal, bien negándolo, bien ofreciendo el procedimiento a algún perjudicado, cosa esta última que ocurre en muy contadas ocasiones.

En el aludido proceso consta la diligencia pericial de tasación de los daños causados, aporte del valor del edificio siniestrado; esos daños, o sea la existencia de tabaco destruída por las llamas, ascienden a $318,520.00.

Casada una sanción de muerte

Bajo la ponencia del Magistrado Evelio Tabío ha dictado sentencia la Sala de lo Criminal del Tribunal Supremo, declarando con lugar el recurso de casación admitido de derecho en beneficio del reo Florencio Benítez Rodríguez, que fuera sancionado con muerte por la Audiencia de Oriente, como responsable del delito de asesinato.

En segunda sentencia, el Tribunal, calificando el delito de dos perfectos, consumados, de homicidio simple, sanciona a dicho Benítez con diez y siete años de privación de libertad por cada delito, no pudiendo exceder la sanción impuesta a más de treinta años de privación de libertad, conforme a los dictados del Código de Defensa Social. El Magistrado Miguel Angel Rodríguez Morejón formuló voto particular produciéndose por la casación de la sentencia del inferior por quebrantamiento de forma, con devolución de los autos a la Audiencia para que ésta dictara sentencia conforme a Derecho.

Benítez Rodríguez mató en el lugar conocido por Palma Seca, Sagua de Tánamo, a su amiga Cecilia Gómez y a la hija de ambos, de un año y medio de nacida, Caridad. Mantuvo ante el Supremo la procedencia del recurso, con el resultado antes expuesto, el letrado de oficio del repetido Tribunal doctor Enrique de Lamar.

La Escuela de Derecho admite a los graduados de Comercio, Pedagogía y Derecho Diplómatico, no bachilleres

Convocan para el premio especial «Alfredo Zayas». Tratará hoy el Consejo Universitario del problema del Curso de Medicina. El Rector trata de evitar un conflicto mayor

Podrán ingresar a cursar estudios en la Escuela de Derecho de la Universidad de la Habana, aunque no posean el título de bachiller, los graduados en las escuelas universitarias de Ciencias Comerciales, Derecho Diplomático y Pedagogía.

La facultad de Derecho del Alma Máter, en una sesión celebrada en el día de ayer, lo acordó así.

El premio especial de cien pesos «Alfredo Zayas»

Decidió asimismo la facultad, convocar a los aspirantes al premio «Alfredo Zayas», consistente en cien pesos, instituído por la señora viuda del citado ex-Presidente de la República.

Las oposiciones a ese premio, establecido en la cátedra de Derecho Civil, habrán de celebrarse el próximo día 29, a las nueve de la mañana.

El premio rotará por los seis cursos de Derecho Civil, siendo el primero para la asignatura de Parte General y Personas.

Los Directores de Institutos y el Rector

Visitaron ayer al Rector del Alma Máter, doctor Rodolfo Méndez Peñate, los doctores Isidoro Castellanos, director del Instituto de la Habana; Ciro Espinosa, director del Instituto del Vedado; y Pedro Cañas Abril, director del Instituto de Santiago de Cuba, con objeto de imponerle de los acuerdos adoptados por la Junta de Directores.

Dicha comisión de directores de Institutos no afectados por el acuerdo de la Escuela de Medicina, interesó del Rector la reconsideración del acuerdo, declarando que los ocho Institutos alcanzados por la medida, habían cumplido, también, en la medida de sus fuerzas, los cursos paralelos al cuarto año del Bachillerato, y que cuando se trataba de dotar suficientemente los planteles secundarios y llegar a una absoluta normalidad docente no debía excluirse a los mismos.

El Rector p. s. r., doctor Méndez Peñate, les manifestó que el acuerdo de Medicina había sido ratificado por el Consejo Universitario en una sesión anterior a la fecha por el Consejo Universitario en una sesión anterior a la fecha en que asumió el Rectorado.

No obstante informó a los comisionados que, en conocimiento pleno del asunto de los Institutos, venía desde hace días realizando las gestiones a su alcance y dentro de su competencia para encontrar una solución al caso que satisfaciera los intereses de todos y evitara un conflicto a la Universidad.

Sobre el asunto de Patología Médica

En relación con el problema de Patología Médica el doctor Méndez Peñate nos hizo las siguientes manifestaciones:

«No he tenido otra intervención en el asunto, ni tendrá más que aquella que en uso de las facultades y en cumplimiento de los deberes como Rector me imponen los Estatutos del plantel y el hecho de estar en funciones, respetuoso siempre del derecho de todos los organismos universitarios.»

Oficialmente el Rector no conocía de la renuncia presentada por el decano A. A. Aballí, como decano de la Escuela de Medicina.

Dicha renuncia se ha debido a diferencias de criterios, según se afirma, entre el decano y otros miembros de la Junta de Gobierno y del Claustro de profesores de la escuela.

Ultimos exámenes en Derecho

Para hoy por la tarde, a las tres, se ha señalado el último examen en la asignatura de Sucesiones, en la Escuela de Derecho de la Universidad.

El decano, doctor Guillermo Portela autorizó la convocatoria en el día de ayer.

También suscribió una resolución para que se constituyese un tribunal, integrado por los doctores José Guerra López, Félix Martínez Giralt y Andrés Triay, el día 29 de septiembre, a las dos y media de la tarde, a fin de que se puedan examinar de la asignatura de Propiedad, Derechos Reales y Sucesiones, en la actualidad dividida, todos los alumnos que la tengan matriculada como una sola, por estar inscripto por planes de estudios anteriores.

Importante Consejo Universitario esta tarde

Una importante sesión celebrará el Consejo Universitario en la tarde de hoy para tratar de darle solución al problema planteado en la asignatura de Patología Médica.

Los alumnos de cuarto curso de Medicina, como se sabe, han solicitado un examen para el próximo mes de octubre.

Existen posibilidades de que se trate en dicha sesión también, de la petición de los directores de Institutos.

El Consejo Económico ha sido citado por el Rector, doctor Méndez Peñate, para pasado mañana, día 29.

Bloque neutral donde figurarán Italia y ¡¡Rusia!!

Alrededor de ellas quedarán agrupadas con Turquía, todas las naciones de los Balkanes

BUCAREST, septiembre 26 (AP) —Los círculos diplomáticos informaron esta noche que se están realizando negociaciones para un pacto entre la Rusia soviética, Italia y los países balcánicos, con la finalidad de impedir que la guerra se propague a la Europa del sudeste.

Las negociaciones iniciadas por Turquía, van encaminadas a la concertación de un pacto que garantice el **statu quo** balcánico.

El Ministro de Estado otomano Sukru Saracoglu, que se encuentra actualmente en Moscú, está discutiendo las cláusulas finales del proyectado pacto, con el Comisario de Relaciones Exteriores, Vyacheslaff Molotoff. Se dice que las negociaciones para el pacto se han efectuado en Italia y en los países balcánicos por los enviados turcos.

Según el plan revelado por los centros diplomáticos, Turquía, Rumanía, Bulgaria, Yugoeslavia, Hungría y Grecia se proponen formar una unión balcánica bajo la égida de Italia y de la Rusia soviética con el objeto de permanecer neutrales e impedir que la guerra llegue a los estados del sudeste de Europa.

Las cinco naciones vitalmente interesadas y además Rusia, Italia y Turquía, garantizan el **statu quo** en el Mediterráneo oriental y el control del Estrecho de los Dardanelos, así como la desembocadura del Danubio.

Con el fin de permitir que el Gobierno de Bulgaria entrase en la proyectada unión, Rumanía está dispuesta a que se hagan rectificaciones en la frontera entre los dos países, pero se dice que no será necesario que le entregue la Dobrudja, como reclamaban los búlgaros.

A cambio de la rectificación de la frontera entre esos dos países, Rumanía ha pedido a Rusia que reconozca la anexión de Besarabia, que obtuvo después de la guerra mundial.

Se tiene entendido que Hungría está dispuesta a abandonar su reclamación de la Transilvania, que cedió a Rumanía en la guerra mundial, con tal de que se le garantice integridad territorial.

HENRY FORD, CONTRARIO AL LEVANTAMIENTO DEL EMBARGO POR E. UNIDOS

NUEVA YORK, Septiembre 26. (Transocean).—En la asamblea anual de la organización de antiguos combatientes «American Legion» en Chicago, habló el huésped de honor Mr. Henry Ford, invitando a todos los antiguos combatientes a hacer valer sus conocimientos mejores y su aversión contra la guerra, resultante de su participación en la guerra mundial, a favor de la causa de la paz de los Estados Unidos. Ford advirtió los peligros del levantamiento del embargo de armas, declarando: «Una vez que hayamos empezado a embarcar estos trastos, nos encontraremos inmediatamente arrastrados a la guerra. Si participamos en ella únicamente se beneficiarán los financieros. Creo que la guerra terminará pronto si nosotros no intervenimos».

CREEN QUE RIBBENTROPP VA A RUSIA PARA HACER DEL PACTO DE NO AGRESION UNA ALIANZA MILITAR

MOSCU, septiembre 26 (AP).—La Rusia soviética anunció esta noche que espera la llegada del Ministro de Estado alemán, von Ribbentrop para una segunda visita histórica que, según se predice en los círculos diplomáticos, dará probablemente como resultado un pacto militar ruso-germano.

Al propio tiempo el Gobierno de Moscú levantó el vuelo sobre las misteriosas negociaciones que ha estado sosteniendo con Estonia, con motivo de la acusación que lanzó contra ese país de haber estado cobijando a submarinos desconocidos en sus aguas del Báltico.

La agencia oficial Tass anuncia que von Ribbentrop viene a Moscú a invitación del Gobierno "para discutir con el Gabinete de la Unión soviética los problemas relacionados con los acontecimientos en Polonia".

Algunos observadores creen que von Ribbentrop va a continuar la visita que hizo el 23 de agosto en que firmó el pacto de no agresión ruso-alemán, al objeto ahora de negociar un pacto militar entre los dos gobiernos.

La acusación contra Estonia figura en un comunicado en que se dice que las negociaciones habían comenzado con Estonia cuando la explicación que dió acerca de la fuga del submarino polaco "Orzel", no fué satisfactoria.

En vista de esto, el comunicado soviético dice que se abrieron negociaciones "sobre las medidas adecuadas para asegurar las aguas soviéticas contra actos de submarinos extranjeros ocultos en el Báltico."

Agrega que según el relato de Estonia, el submarino estaba averiado cuando entró en la bahía de Tallin y agrega que "es incomprensible cómo, en tales circunstancias" podía haber escapado".

"Es creíble como más verosímil, que en Tallin el submarino hiciera reparaciones de las averías y al mismo tiempo recibiera combustible", dice el comunicado.

«Teniendo en cuenta que según una noticia que ha llegado de Leningrado, se vieron hoy los periscopos de submarinos desconocidos en dos lugares del área de la bahía de Luga, puede llegarse a la conclusión de que algunos submarinos desconocidos tienen una base secreta en algun lugar próximo a la costa de Estonia.

«En vista de estas circunstancias, la cuestión de asegurar las aguas soviéticas contra los actos de submarinos ocultos, adquiere la mayor importancia.»

Un comunicado del Alto Mando soviético dice, mientras tanto, que las tropas rusas avanzan en Polonia hacia la línea de demarcación germano-rusa y que han ocupado varios pueblos más.

Treinta trenes con tropas polacas, en número de 25,000 han sido tomados entre Brest-Litovsk y Voldava.

En algunos círculos se cree que Alemania y Rusia habían convenido la división de Polonia cuando firmaron el pacto de no agresión. También se hacen conjeturas acerca de si Rusia, con la repentina suspensión de sus conversaciones con Estonia, trata de poner bloqueo al golfo de Finlandia, donde se encuentra situada esa república.

La presencia del Ministro de Estado turco en una conferencia con Klementi E. Voroshiloff, Comisario de Defensa ruso, hace pensar a muchos que Rusia trata de llegar a un acuerdo con Turquía acerca de los Dardanelos, que constituyen la entrada del Mar Negro.

HUYE UN PILOTO POLACO CON UN AVION QUE TOMO EN UN AERODROMO RUMANO

BUKAREST, Rumania, sept. 26. (AP).—Un aviador militar polaco que se encontraba en el campo de aviación de Baneasa, en esta capital, huyó a las dos de la tarde de hoy a bordo de un avión de bombardeo ligero. Le acompañan en la fuga un ingeniero y un mecánico, también polaneses internados. Abalanzándose sobre el centinela rumano que custodiaba el avión, y amenazándole con la ametralladora, que estaba descargada, el piloto pudo despegar fácilmente. Se ignora el rumbo que tomó. El aparato tiene un radio de acción de 1,500 a 1,600 kilómetros.

LESIONADO DE GRAVEDAD

Al caerse cuando transitaba por la esquina de Cuba y Acosta, se ocasionó lesiones de carácter grave, José García Valdés, vecino de San Pedro 6.

CARDENENSES

SAN ADOLFO

La festividad de hoy

San Adolfo.

Entre los que llevan ese nombre citaré primero a Adolfo Hernández Escalada, actual alcalde de esta ciudad y particular amigo del cronista.

Amigo no de ahora.

De ya contados años.

Como tampoco amigo político, por cuanto ajeno por completo a la política el que suscribe, ve ahora en Adolfo Hernández Escalada al mismo heredero de virtudes de aquel roble que se llamó Don Adolfo Hernández, elevada figura que fué de esta ciudad, como Don Alberto de Rojas, Don Enrique y Don Emilio Vilá, Don Carlos Villa, Don Oscar de Rojas y otros.

Para Adolfo mi saludo.

Con estas líneas.

Se verá el citado agasajado por sus amigos que le ofrecen una comida con motivo del santo del Mayor cardenense.

Saludaré a Adolfo Díaz Pérez de Corcho, culto compañero en el periodismo y actualmente secretario de los II Juegos Olímpicos Nacionales que se celebrarán en esta ciudad el 3 de diciembre de 1939.

Otro Adolfo más.

Que recuerdo ahora.

Adolfo Iglesias García, perteneciente al comercio local.

A todos mi felicitación.

Que es sincera.

Adolfo Rodríguez

En nota aparte.

Un saludo más.

Va dedicado con la mayor sinceridad para un amigo que sabe corresponder a las atenciones del cronista; Adolfo Rodríguez, sociable y correcto.

Un valioso elemento.

Muy cumplido.

Pasará su santo feliz al lado del ideal de su corazón, una joyita de nuestra sociedad que ya es su esposa: la interesante señora Adria Martínez.

Parejita que se ama.

Que teje dulce idilio.

Para el amigo Adolfo son mis mejores deseos en su onomástico.

Reciba el saludo de siempre.

De año en año.

Emilio Villa Giró

Celebra su cumpleaños hoy.

El correcto joven.

Diecisiete años cumple el 27 de septiembre el simpático Millo, hijo de aquel inolvidable amigo que ya se nos fué para siempre: Humberto Villa Carrerá y la señora Leonor Giró.

Mi saludo a Millo.

Con los mejores deseos.

Cumpleaños

Natalicio.

De un baby hoy.

Siete años cumple en esta fecha el gracioso amiguito Pedrito López, hijo de los apreciados esposos señora Magdalena Piñón y el señor Pedro Juan López, que ven ese tesoro su mayor dicha.

Tenga siempre suerte.

Eso le deseo.

Diez años

Lo cumplió un bebito.

En la fecha de ayer.

Batuelito Posada León, encanto de los jóvenes esposos señora Elida León de Posada y el siempre atento amigo señor Batuel Posada.

Tenga dichas.

Muchas dichas.

Un saludo

Que envío tarde.

Tarde pero cumplido.

Es para la angelical señorita Nila Lorenzo, hermana del afable confrere Florindo Lorenzo, que redacta las crónicas de «Prensa Libre» y que celebró su natalicio recientemente.

Háyalo pasado feliz.

Eso le deseo.

Varadero social

Tres días de alegría.

En el Varadero Azul.

Así han de serlo el 10, 11 y 12 de octubre que siendo festivos a diario se hacen reservaciones de apartamentos desde toda la República.

Estará todo lleno.

Colmado de visitantes.

La mayor demanda de habitaciones la tienen hasta ahora el «Kawama Beach Club», el «Club Náutico de Varadero», el flamante «Casino de Verano», «Varadero Home», «Miramar» y el hermoso y bello «Hotel Torres», de los incansables y luchadores Hermanos Torres, donde todo el año hay restaurant con platos exquisitos.

Priva Varadero.

En todas las estaciones.

El domingo en la ciudad

Un gran día.

De plena animación.

Desde las primeras horas de la mañana millares de huéspedes se vieron invadir nuestras principales avenidas, unos de la gran concentración masónica nacional y otros de la excursión por ferrocarril que llegó a esta ciudad procedente de Santa Clara y Ranchuelo.

Lucidos los actos masónicos.

Todos de brillantez.

La ofrenda floral al Apóstol Martí y el magno banquete por la noche en la Avenida Central, amenizado por la Banda de la Marina de Guerra Constitucional, fueron las partes más salientes.

Se prolongó el bullicio.

Hasta media noche.

Nuevas doctoras en Pedagogía

Felicitaciones.

Varias que enviar.

Muy sinceras envíolas para la cuita dama señora Herminia Labrit de Ramírez y las bellas, gentiles y estudiosas señoritas Elisa Luis y Elvidia Gou San Pedro, que acaban de graduarse de doctoras en Pedagogía en nuestra Universidad Nacional con brillantes notas de sobresaliente.

Fueron felicitadas.

Esas tres femeninas son blasones de orgullo de nuestra sociedad por su talento y constancia, alcanzando con su sacrificio el premio a su labor.

Francisco González Bacallao.

Ha sido absuelto por la Audiencia un guardajurado

Pertenece a los Ferrocarriles Unidos. Dió muerte al malhechor J. Hernández (a) Rabo de Nube

En el juicio de la causa contra Manuel Antonio Campos Cermeko, guardajurado de los Ferroc

LA BAJA DE LOS FUTUROS SE ATRIBUYE A QUE LAS CUOTAS ESTARAN EN SUSPENSO MIENTRAS HAYA GUERRA

BOLSA DE NUEVA YORK

COTIZACIONES AL CIERRE AYER

—A	
Am Radiator	10⅝
Amer Crys	15
Adams Exprs	10¼
Air Reduce	67¼
Alaska Jun	6⅝
Allied Chem	189
Allis Chal	45¾
Amer Can	112½
Am Car Fou	2¼
Amer Ice	2⅛
Amer Inter	7⅜
Amer Loco	28¾
Am P. Light	5¾
Amer Smel	56⅞
Amer Loco	26¾
Am P. Light	5¼
Amer Smel	56⅞
Amer Sugar	28¾
A C Alcohol	10⅛
Amer T and T	161
Am Tobac A	161
Am Tobac B	75¼
Am w works	13⅞
Am woolen	14⅞
Anaconda C.	33⅞
Atchison	33
Atlan Coast	26¼
Atlan Ref	23⅜
Ass Goods	6¾
Auburn Auto	4
Aviat Cor	6¼
Amer Metal	26¾
Armourt and Co	7⅛
—B	
Badwin Lo	21
Balt and Ohio	8⅛
Bendix Avi	29¾
Best and Co	39½
Beth Co	21⅛
Briggs	23½
Brook Man	12⅜
Butte Copp	5⅝
Byers A M	13⅜
—C	
Can Pacif	5⅞
Curt w A	27¼
Curt w com	7½
Case T Mach	83¾
Columb Gas	7⅞
C. de Pasco	41½
Ches and Ohio	45¾
Chi R. Islan	—
Chrysler	90¼
Coca Cola	110⅝
Col Carbon	85½
Comm and Sout	1¼
Cons Gas	32¼
Cons. Oil	8⅞
Cont Can	50⅝
Corn Prod	60⅜
Cont Motors	3⅜
Cuba Co	—
Cub Amer S	10
C. Am Sug p	82½
Comm-l Solv	14¼
Chesapeake	29
Cruc Steel	51½
Cons R. Cuga	3¼
Canadá Dry	14
—D	
Del Hudson	27⅜
Del and Lack	6⅝
D. Aircraft	78½
Drug Inc	6
Dupont	184⅛
—E	
East Kodak	158¼
El Auto Lit	38⅝
El Pow Lig	9
Elec Bond	9¾
Erie H. R.	2⅝
—F	
Fox Film	13⅛
Frep Texas	35¼
Foster wh	23⅞
Firestone	23¾
—G	
Gen Asphalt	15½
Gen Elec	42¼
Gen Foods	41⅝
Gen. Motors	54⅞
Guantánamo	4
Gillet Saf	6¼
Gimbel Bros	9⅜
Gold Dust	12⅛
Goodrich R	22¾
Goodyear	28¼
Gen Bronze	4⅛
Graham Page	⅞
Gramby	8⅛
Grat North	32½
—H	
Homestake	52½
Huston Oil	8
Hudson Mot	6⅜
—I	
Ill Cent	16½
Intern R. T.	3¾
Int Cement	43⅝
Int Nickel	38⅞
Intel Tel	4¾
I Tel F S	5¼
Libb Glas	62½
—J	
Johns Mansv	78⅞
—K	
Kroger Groc	24
Kennecot	41¾
—L	
Lambert Co	15⅛
Lig Myers	95¾
Loew-s Inc	33
Loose wiles	17
Lorillard	21
Lopisv Stl	65
Ludlum Stl	25⅝
Lehman Cor	25⅛
Liquid Carb	15½
—M	
Macy H. R.	31½
Manatí Sug	4⅛
Montgomeri	54½
Miss Pac c	—
Miss Pac p	2¼
Morris Phi	84
Murray Corp	6¾
—N	
N Y Central	22½
Nash Kelvi	6⅞
Nat-l Bisc	22¼
Nat-l Dist	23¼
Nat-l Dairy	15¾
Nat-l P. Li	8¾
Nat-l Steel	80
North Amer	22¼
N. A. Aviat-n	21⅜
North Pacif	12¼
—O	
Ohio Oil	9
Otis Elev	10¼
Otis Steel	5⅛
—P	
Packad Mot	3⅞
Paramount	7⅛
Pat, Mines	10½
P. Petroleum	46
Pullman Co	40⅞
Pure Oil	10
Puerto Rico	30
—R	
Radio Corp	6⅛
Rep I Steel	27⅞
Reynolds	30¼
—S	
Schen Dis	13
Safeway St	41¼
Sears Roeb	77¾
Shell Uni	14¾
Simmons Co	22¾
Soc Vacuun	13⅞
St. Paul p	1⅝
So Pacific	18¾
South Ry	20⅞
Stan Brands	6¼
Stand Gas	3
Stan N J	50⅝
Stan Oil C	31⅜
Stewar war	11⅝
Studebaker	8⅛
—T	
Texas Co	48
Texas Gulf	37⅛
Tinken Roll	53
—U	
Union Carb	92⅞
U. Pacific	104
United Cor	3
Uni orp df	35⅞
Unit Fruit	85¼
U S Rubber	43⅛
U Aircraft	44¾
U S Steel	79½
U S Inb Alc	27¼
U Gas Sorp	—
—V	
Vanadium	38¼
—W	
Warner Brothers	2¾
West Union	35¾
Westi Elec	116½
WWoolwort	38½
Yellow Tr	19¾

MERCADO DE LIVERPOOL

LIVERPOOL, septiembre 26.—El mercado de algodón debió abrir de 1 a 6 puntos más bajo; a las 12.45 pasado meridiano estaba de sin variación a 3 puntos más bajo. Middlings 6.70.

CAMBIOS

Tipos de venta al cierre ayer en Bancos de esta capital:

Nueva York, cable	1-10P.
Nueva York, vista	1-10P.
Londres, cable	4.02
Londres, vista	4.01
París, cable	2.30
París, vista	2.29
Madrid, cable	Nominal
Madrid, vista	Nominal
Italia, cable	5.25
Italia, vista	5.24
Toronto, cable	8%D
Toronto, vista	8-16D
Alemania, cable	40.10
Alemania, vista	40.08
Bélgica, cable	17.27
Bélgica, vista	17.25
Suiza, cable	22.80
Suiza, vista	22.78
Hong Kong, cable	25.12
Hong Kong, vista	25.05
Amsterdam, cable	53.90
Amsterdam, vista	53.85
Suecia, cable	24.22
Suecia, vista	24.20
Japón, cable	27.35
Japón, vista	27.34

GANANCIAS Y PERDIDAS DE LAS EMPRESAS AMERICANAS REPORTADAS DE NEW YORK

NEW YORK, septiembre 26.—Pennsylvania Railroad: En el mes de agosto tuvo una entrada neta por concepto de operaciones de $6.827,000 contra $5.633,000. Atchison Railroad System: Idem de $1.983,000 contra $2.151,000. Union Oil of California: Declaró un dividendo de 25 centavos. McGraw Hill Publishing: Declaró un dividiendo de 15 centavos. N. Y. Central RR.: En el mes de agosto tuvo una entrada neta por concepto de operaciones de $3.513,000 contra $2.308,000. Atchinson Railroad System: Los Directores de esta empresa en su reunión mensual que se celebrará hoy discutirán la cuestión del pago de su dividendo. Reading Company: En el mes de agosto esta empresa tuvo una entrada neta por concepto de operaciones de $897,000 contra $915,000. Western Maryland: Idem de $104,000 contra $42,000. Rock Island Lines: Idem de $113,000 contra $220,000. F. E. Myers & Brothers Company: Declaró el pago de un dividendo extraordinario. Norfolk & Western Railroad: En el mes de agosto tuvo una entrada neta por concepto de operaciones de $3.407,000 contra $2.493,000.

CARTA SOBRE EL MERCADO DE GRANOS DE CHICAGO

CHICAGO, septiembre 26. (Del «Chicago Tribune»).—«El interés especulativo en los mercados de granos ha sido el menor que se ha observado en cerca de un mes. La carencia de apoyo agresivo más bien que el deseo de vender, fué el origen de la debilidad de los precios, según dijeron los corredores. Los reportes de tiempo seco recibidos de la mayor parte del cinturón de trigos de invierno, atrajeron poca atención.»

—Los abastos mundiales de trigo son en la actualidad los mayores en record y los remanentes de la cosecha anterior en lo. de julio próximo serán cerca de 1,500.000,000 bushels.

SUSPENSION DE EMBARQUES

ESTOCOLMO, septiembre 26.—El Gobierno de Suecia ha ordenado la suspensión de todo embarque de celulosa, madera y pulpa de madera hasta tanto la situación referente a la campaña submarina se haya aclarado, según se dijo hoy.

MERCADO DE LONDRES

LONDRES, septiembre 26.—El mercado de valores abrió con tono generalmente quieto y precios sostenidos. El oro en barras se cotizó hoy a 168 chelines; la plata se cotizó a 23-1|2 peniques por onza, sin variación.

BRUSCO AUMENTO DE LAS ACCIONES FERROVIARIAS EN LA BOLSA DE N. YORK

NEW YORK, septiembre 26.—Siguiendo su tendencia de «hacer tiempo» en espera de nuevos incentivos, el mercado general actuó con tono quieto durante la mayor parte del día, pero la persistente firmeza del grupo de valores ferroviarios influenció un mejor tono de la lista en general hacia el cierre. El brusco aumento del tráfico ferroviario produjo un renovado interés en los valores de ese grupo y las numerosas consultas y órdenes de compra de emisiones de equipos ferroviarios han servido para hacer resaltar la urgencia de la expansión y la mejoría de las facilidades. Créese que el ímpetu del alza en los negocios en general hasta ahora prolongará la mejoría observada en el tráfico ferroviario durante varias semanas en gran escala.

Las noticias europeas se reciben en forma muy confusa y el mercado por el momento demuestra poca disposición a reaccionar ante las noticias de la guerra en general. Hasta tanto nuestra política en relación con la neutralidad quede aclarada por el Congreso, el mercado se inclinará probablemente a seguir su actual proceso de fluctuaciones consolidatorias y seguirá seleccionando valores cuidadosamente.

ACCIONES DE LOS BANCOS

Cierre ayer en New York:

Guaranty Trust	292
New York Trust Co.	117
Chase National Bank	38⅛
Nat. City Bank	31⅝
Public Nationa Bank	33¼
Manufacturers Trust	40
Irving Trust	14
Corn Exchange Bank	59
Chemical B. Trust	52½
Bankers Trust	60¾
First National of N. Y.	1.895
Bank of Manhattan	19½
Central Hannover	108
First Boston Corp.	13
Continental Bank	14⅜
Royal Bank of Canada	115
First Nat. Boston	46¾

PROMEDIOS DEL CIERRE DE LA BOLSA DE NUEVA YORK

NUEVA YORK, Sept. 26
(Por Dow Jones Co.)

	Abre.	Max.	Mín.	Cierre.		
30 industriales	152.57	154.27	151.77	153.54	alza	.90
20 ferrocarriles	33.75	35.76	33.65	35.75	alza	1.92
15 Serv. Públ.	24.69	24.94	24.50	24.86	alza	.16
40 Bonos	—	—	—	89.41	alza	.71

TABACO

Vuelven a moverse, en cantidades grandes, las clases bajas de Remedios y Vuelta Abajo. Los exportadores las compran en los centros productores de ambas zonas. Diremos mejor que han de ser cargadas grandes cantidades que han sido comprometidas en los últimos días. El mayor movimiento de los mercaderes, del viernes a la fecha, ha sido en Las Villas, pues por Vueta Abajo ya habían desarrollado una acción importante hasta cargar la mayor parte de la producción de las clases que nos ocupan.

En el mercado local hicieron otra compra importante Trinidad y Hermano. Registraron cuatrocientos noventa y un tercios de pesados, puntillas, broncos y cólas de Vuelta Abajo.

Los mencionados fabricantes han comprometido cantidades mucho mayores que, según nuestras noticias, pasan de varios miles de tercios y pacas de igual procedencia y de Remedios.

Se han recibido algunas órdenes de embarque para Europa, incluyendo España de cuya Compañía Arrendataria de Tabacos no había llegado pedido desde hace varios meses. Se espera que España lleve este año tanto o más rama que el pasado, durante el cual nos compró mayor cantidad que el anterior.

LAS ENTRADAS DE RAMA

Durante el día de ayer se recibieron en la plaza las partidas de tercios y pacas que relacionamos a continuación:

De Placetas, para Cortés Hermanos y Sobrinos, 101.

De Santa Clara, para I. Kaffenburgh-s Son, 60.

De Camajuaní, para la General Cigar Company of Cuba, 125.

De Santa Clara, para Constantino González y Compañía, 138.

De Guane, para Domingo Méndez e Hijos, 39.

De San Juan y Martínez, para la Cuban Land, 445.

De Placetas, para las firmas que siguen:

Menéndez y Compañía, 224.

I. Kaffenburgh-s Son, 221.

Rothschild-Samuels-Duignan, 130.

S. Ruppin Havana Tobacco Company, 162.

Muñiz y Hermanos, 94.

Hijos de Diego Montero, 42.

De Remedios, para la General Cigar Company of Cuba, 66.

De Santa Clara, para S. Ruppin Havana Tobacco Company, 9.

COMPRAS EN EL CAMPO

Urtiaga, Toledo y Compañía compraron en Cabaiguán ochocientas pacas de capaduras. La fábrica de «Guarin» compró otra grande cantidad de manchados en la mencionada localidad y en Placetas. Menéndez y Compañía cargaron en Báez ciento cincuenta pacas de principales y capaduras. Varias vegas en tercios han pasado también a segundas manos en los centros espirituanos. Esas vegas las han comprado firmas exportadoras a Norte y Sur de América.

Marcas y patentes

Relación de solicitudes de inscripción de marcas y patentes presentadas a la Secretaría de Comercio con fecha 23 de septiembre de 1939.

TORREALTA (Marca) para distinguir mantequilla, quesos, langosta en latas, leche condensada, etc., solicitada por el Agente Oficial Ricardo Morán y Castro, a nombre de Productos Agrícola, S. A., establecida en esta ciudad.

SOBERANO (Marca) para distinguir café en todas formas, con reivindicación de los colores amarillo, blanco y negro; solicitada por Ramiro Alvarez Pedroso, a nombre de López Serrano y Compañía, S. L., establecida en esta ciudad.

TINTORERIA LA CUBANA (Rótulo de Establecimiento) para distinguir su establecimiento, solicitado por el Agente Oficial Luis García Ortega, a nombre de Germán Vilela y Hermano, establecido en esta ciudad.

THE LION (Marca) para distinguir una revista mensual, solicitada por el Agente Oficial Ricardo Moré, a nombre de International Association of Lions Clubs establecida en Chicago, III E. U. de América.

CLUB DE LEONES (Lema Comercial) para popularizar sus actividades de asociación de recreo, cultura y beneficencia, solicitado por el Agente Oficial Ricardo Moré, a nombre de International Associations, of Lions Clubs, establecida en Chicago III. E. U. de A.

MU-OVARY (Marca) para distinguir un tónico para la mujer en forma de tabletas, líquido y granulado, solicitada por Joaquín del Río Carrillo, esatblecido en esta ciudad.

LA PALMA (Marca) para distinguir un producto farmacéutico, solicitada por Joaquín del Río Carrillo, establecido en esta ciudad.

YOSANO (Marca) para distinguir un jabón medicinal, solicitada por Joaquín del Río Carrillo, establecido en esta ciudad.

TOMATOL (Marca) para distinguir un producto farmacéutico, solicitado por Joaquín del Río Carrillo, establecido en esta ciudad.

OJA-ZO (Marca) para distinguir un producto farmacéutico, solicitada por Joaquín del Río Carillo, establecido en esta ciudad.

TONODOLOR (Marca) para distinguir un producto analgésico, solicitada por Joaquín del Río Carrillo, establecido en esta ciudad.

BROTILO (Marca) para distinguir un producto sedante, solicitada por Joaquín del Río Carrillo, establecido en esta ciudad.

COTIZACION DE LA PLATA

Hubo poca demanda por la plata cubana y ésta declinó ayer en el mercado local. Después de una apertura entre 8-15|16 y 9-⅛, y de efectuarse contadas operaciones, cerró entre 9-¼ y 9-¼ de descuento contra el billete americano.

Mañana celebran los detallistas una gran asamblea

Tratarán del precio de los artículos alimenticios. Se efectuará en el C. Asturiano

Por la Federación Nacional de Detallistas, Asociación de Detallistas de Víveres Unidos de la Habana, Centro de Detallistas de la Habana, Centro de Cafés de la Habana, Asociación de Industriales Panaderos, Asociación Hotelera de Cuba, Asociación de Cafés sin Alcohol y Asociación de Detallistas de Tabacos y Cigarros, ha sido convocada una asamblea con el objeto de tratar sobre la regulación de precios en los productos de primera necesidad y dar a conocer las instrucciones necesarias en todo o relacionado con ese asunto.

La asamblea de referencia se celebrará mañana, a las nueve de la noche, en el salón de actos del Centro Asturiano de la Habana.

En la nota informativa que nos remite la Federación, se dice lo siguiente:

«Constituirá uno de los objetivos principales de la reunión convocada, el explicar a todos los detallistas las obligaciones a que están sujetos con motivo de los Decretos de regulación que el Gobierno ha dictado par aevitar el alza en los precios de los artículos de primera necesidad. A su vez serán instruídos de los derechos que les asisten para exigir que esa regulación se realice mediante la obtención del veinte por ciento de utilidad, que para el minorista ha sido aceptado por la Secretaría de Comercio, y que en todo caso debe ser respetado, así como también de la acción que se requiere realizar cuando exista negación de suministros.»

«El doctor Edgardo Buttari, Secretario de Comercio, ha prometido asistir a la asamblea de mañana en el Centro Asturiano, a fin de escuchar cuantas iniciativas y sugerencias se presenten y formulen en dicha reunión.»

VALORES

El bono nuevo de la Deuda Exterior fué ayer el papel más solicitado en el mercado local de valores. Algunos observadores estiman que los precios sostenidos de dicha emisión durante algún tiempo, ofrecen poco margen a los especuladores y han colocado al mencionado bono entre los que uno y otro día son objeto de la demanda inversionista. De parte de éstos eran ayer las órdenes que se ejecutaron en el mercado, estimadas en unos $40,000 dentro de los niveles cotizados en la Bolsa local. Según las informaciones recibidas por los hilos directos de las casas corredoras, en New York se vendieron muchos más bonos 1977.

Las otras emisiones de renta fija, o sea las que no están acogidas a la moratoria, actuaron dentro de la firmeza de los días anteriores, operándose en las de Morgan, Speyer, Deuda Interior, Cuban Telephone y Azúcar.

Los elementos profesionales pusieron su atención en las Obligaciones Oro del Tesoro, operándose en las de siete y cuatro cupones en unos $35,000. Las de siete cupones fueron las que recibieron más apoyo de esos profesionales.

Firmes estuvieron las emisiones de acciones. Hubo negocios en las preferidas y comunes del Teléfono, Utilities del seis por ciento, beneficiarias de la Nueva Fábrica de Hielo, preferidas y comunes de la Jarcia de Matanzas y otras pocas, como Unidos y Naviera.

No supimos de negocios a base de los valores que figuran en la pizarra de la Cotización Libre de la Bolsa local.

GANADO

LOS PRECIOS EN PIE

Precios que pagan compradores, entregado el ganado en esta capital, según información de los Mataderos:

	Ctvs. Libra
Vacuno, de 3¼ a	3½
Lanar, de 3 a	3½

Precios del ganado porcino

De 100 lbs. a 125 lbs. de 4 a 5 cts
De 125 lbs. a 150 lbs. de 5 a 5¼ cts
De 150 lbs. a 175 lbs. de 5¼ a 5½ cts
De 175 lbs. a 200 lbs. de 5½ a 6 cts

LOS PRECIOS DE LA CARNE

En los mataderos de esta capital rigen los siguientes precios:

	Ctvs. Kilo
Vacuno, de 12 a	14
Cerda, de 25 a	30
Lanar, de 20 a	25

MATADERO DE LUYANO

Se sacrificaron ayer en el Matadero de Luyanó:

	Cabezas
Vacuno	55
Cerda	51
Lanar	3

MATADERO INDUSTRIAL

Se sacrificaron ayer en el Matadero Industrial:

	Cabezas
Vacuno	163
Cerda	153
Lanar	35

CARROS ENTRADOS

Ninguno.

LA BOLSA DE AMSTERDAM

AMSTERDAM, septiembre 26.—La Bolsa de Valores actuó con desanimación debido a las pocas ofertas que hubo. Los valores americanos fluctuaron a la baja, especialmente los «war babies», cerrando cerca de los bajos del día.

MERCADO DE PIELES

Cierre ayer en New York,

Diciembre	15.45
Marzo	15.77
Junio	16.08
Septiembre	—

MERCADO DE MANTECA

Cierre de ayer en Chicago:

Diciembre	7.30
Mayo	7.87
Granel	7.15

BOLSA DE LA HABANA

COTIZACIONES AL CIERRE AYER

COTIZACION OFICIAL

Bonos y Obligaciones República de Cuba

	Comp.	Vend.
Speyer 1904-1944	112	125
Deuda Int. 1905	92	102
1909-1949	106	122
Morgan 1914-1949	112	125
Morgan 1923-1953	112	120
O. Públicas 1930-1945	80	—
1937-1977	64½	65⅛
Obgs. oro con 9 cupones	44	—
Obgs. oro con 7 cupones	38	40
Obgs. oro con 4 cupones	35⅝	38
Azúcar 1930-1940	106	120
Centro Asturiano	25	—
Banco Terr. S. B	16	40
Cervecera	30	—
Cerv. Obgs. no Hip.	16	—
Gas	102	—
Hav. Elec. Cons.	45½	—
Havana Electric Debentures Obgs. no Hip.	1⅝	3
Edif. La Metrop. S A	20	—
Mercados de Abasto y Consumo 1a. Hip.	33	70
Nueva F. de Hielo	110	—
Papelera S. B	40	—
Teléfonos	91	110
Unidos	5	—
Obgs. no Hip. Cía. Inversiones y Fom. S. A.	—	—

Acciones

	Comp.	Vend.
Banco Territorial	2	8
Banco Terr. Bnfs.	⅛	—
Cervecera	23	—
F. C. Cons. de Cuba P.	3⅛	—
Cuba R. R.	5	—
Fibras y Jarcia	—	—
H. E. Utilities Co. P. 6%	40	43
H. E. Utilities Co. P. 5%	5½	7
H. E. Railway Co. P.	¾	3
H. E. Railway Co. C	⅛	½
Jarcia P	40	—
Jarcia C	5¾	5
Licorera de Cuba	½	—
Mercantil La (Seg.)	150	—
Metropolitan Auto	—	—
Naviera P.	23½	24½
Naviera C	2	—
Nueva F. de Hielo	125	—
N. F. de Hielo Bnfs.	36	—
Pesca, P	—	—
Pesca C	—	—
Teléfono P	60	—
Teléfono C	11½	16
Unidos	1⅝	2½
Unión Oil	2⅞	5
Ira. Papelera Cubana	30	—
Cédulas Primera Papelera Cubana, 8%. (En circulación $500.000)	—	—
Cía. Muelles de Regla	—	250

COTIZACION A TERMINO

Entregas: días 15 y útimo de mes

Bonos y Obligaciones República de Cuba

	Comp.	Vend.
Speyer 5%	108	—
Deuda Interior	93	103
Speyer 4½%	106	120
Morgan 5%	110	125
Morgan 5½%	112	125
O. Públicas 1945	80	—
4½ 1977	64½	64¾
Obgs. oro con 9 cupones	44	—
Obgs. oro con 7 cupones	38⅛	39
Obgs. oro con 4 cupones	35½	—
Azúcar	106	125
Centro Asturiano	30	—
Cervecera Int.	26	—
Cerv. Int. Obgs. no Hip.	16	—
Gas y Electricidad	102	—
Hav. Elec. Railway Co.	46	—

COTIZACIONES DE LA BOLSA DEL AZUCAR DE NEW YORK

NUEVA YORK, Sept. 26. (Por el hilo directo de Luis Mendoza y Compañía).

CONTRATO NO. 3

Meses	Abre	Max.	Min.	Cierre
Nov.	2.45	2.16	2.16	2 16
Ene.	2.35	2.36	2.35	2.28
1940				
Mar.	2.45	2.45	2.32	2 35
May.	2.48	2.45	2.38	2.40
Jul.	2.46	2.44	2.44	2 44
Sept.	2.49	2.49	2.48	2.43

CONTRATO NO. 4

Meses	Abre	Max.	Min.	Cierre
1939				
Dic.	200	205	204	210
1940				
Ene.	—	—	—	—
Mar.	211½	212	201	207½
May.	212½	213	201½	208½
Jul.	212½	210½	203	210
Sept.	—	—	—	211
Dic.	—	—	—	—

MERCADO DE METALES

Cierre ayer en New York:

Cobre	—
Plomo	5.50
Manganeso	40.00
Nickel	35.00
Estaño	68.00
Zinc	6.64

PLOMO VIRGEN
HERMANOS BUSTO, S. en C.
ARANGO, 659. TELEF. X-1319.
HABANA.

CAMBIOS EN NEW YORK

Cierre ayer en New York:

Libra Esterlina	3.99¾
Francos	2.27
Pesetas	11¼

Cotizaciones

COTIZACION DE LA LIBRA

La libra esterlina se cotizó ayer al cierre del Mercado local a $4.02.

COTIZACION DE LA PESETA

La peseta española se cotizó ayer, al cierre del Mercado local, nominal.

COTIZACION DEL FRANCO

El franco francés se cotizó ayer en el Mercado local, a razón de 43.47 por dólar.

SUBIERON LOS PASAJES

NEW YORK, septiembre 26.—Las empresas americanas de transportes marítimos han aumentado en un 33-1|3 por ciento la tarifa de pasajes para Europa.

Havana Electric Railway Co. Obgs. no Hipt. 1¾ 3
Nueva F. de Hielo 110 —
Papelera Cubana S. B. 40 —
Cuban Telephone Co. 92 113
Unidos 5 —

Acciones

	Comp.	Vend.
Cervecera Int.	22	—
F. C. Cons. Prfs.	3⅛	—
Cuba Railroad Prfs.	4½	—
H. E. Utilities Prfs.	40½	44
H. E. Utilities Pretes	5½	7
Hav. Elec. Ry. Co. Prfs.	1	3
Jarcia Prfs.	40	—
Jarcia Cms.	5¾	9
Licorera de Cuba	1	—
Naviera Prfs.	23⅞	26
Naviera Cms.	2	4
Nueva F. de Hielo	125	—
N. F. de Hielo Bnfs.	37	50
Teléfonos Prfs.	60½	61
Teléfonos Cms.	11¾	—
Ferrocarriles Unidos	2	3
Unión Oi Co.	3	6

COTIZACION LIBRE

Bonos y Obligaciones

	Comp.	Vend.
Int. Tel. Conv. 4½%	100	—
Int. Tel. 5% 1955	60	—
Cuba R. R. 5% 1952	36	—
Cuba R. R. 6%	35	—
Cuba R. R. 7½% 1936	43	—
Nort. de Cuba 5½% 1942	33	—
Manatí Sug. 5½ 1942	20	—
Vertientes Sug 7% 1942	7	—
C. Gallego 6% 1975	20	—
V. Tennis 3% 1949	3	—
Pro A. Musical 7%	26	—
C. Español 6%	45	80
Warren	40	—

Acciones

	Comp.	Vend.
Int. Tel. and Tel.	4½	—
Cía. Cub. Elec. P. $6.00	24	—
Cuban Ame. Sug. Prfs.	60	—
Cuban Ame. Sug. Cms.	9	—
Cuba Co. Cms.	¼	—
Aux. Marit. (Suscrip)	6	10
Seg. La Com. (Suscrip.)	80	—
Seguros El Com.	100	—
Central Violeta	11	—
Guantánamo Prfs.	16	—
Guantánamo Cms.	3	—
Cía. Litográfica Prfs.	30	—

APRECIACIONES DEL MERCADO DE LOS AZUCARES

SEPTIEMBRE 26 DE 1939

	Ant.	Hoy
Costo y Flete		
Pronto embarque a EE. UU.	2.15	2.15
Flete	0.25	0.25
Libre a Bordo — Pago Inmediato		
EE. UU. cuota libre	2.11	2.03
EE. UU. cuota retenida 1940	2.08	2 00
Cuota Mundial conjunto	2.07	2 05
Cuota local (Ex-Almacén Puerto)	1.50	1 54
Todas las cuotas	2.05	1.99¾

NOTA: Con la Terminal de Londres paralizada a causa de las hostilidades europeas, y el movimiento de los precios en la Bolsa de Nueva York limitado por la cláusula que prohibe alzas o bajas mayores de 25 puntos en un día, estos precios sólo deben considerarse como una indicación de los tipos aproximados del mercado.

NOTA: Los pdecios para las cuotas de embarque se entenderán pagaderos en la proporción de monedas establecida. La cuota de Consumo Local está cotizada en Moneda Nacional.

(Estas apreciaciones son de Luis Mendoza y Compañía).

MERCADO DE GRANOS

Cierre ayer en Chicago:

Avena	
Mayo	34¼
Diciembre	35
Julio	33⅛
Centeno	
Diciembre	54⅜
Mayo	57¼
Julio	57¼
Maíz	
Diciembre	54¼
Mayo	57¼
Julio	58¼
Trigo	
Diciembre	85⅞
Mayo	86½
Julio	85⅝
Winnipeg	
Octubre	71¾
Diciembre	73⅝
Mayo	78⅜

Bonos de Cuba

Cierre ayer en New York:

Speyer 5%	101⅞	—
Morgan 5%	102⅜	103
Speyer 4½	100⅛	102½
Morgan ½	101	104
Obras Públicas 5½	74¼	74¾
Cuba Railroad 5	37½	38⅞
Cuba 4½ 1977	58¼	58¾
Cuba Railroad 7½	46	48
Cuban Northen 5½	34	35
Manatí Sug. 4	41	41½
Warren Bros Deb. 6	39¼	40

MERCADO DE CAFE

Cierre ayer en New York:

Octubre	—
Diciembre	4.18
Marzo	4.18
Mayo	—

MERCADO DE GOMA

Cierre ayer en New York:

Octubre	19.90
Diciembre	19.40
Enero	19.05
Marzo	18.75

MERCADO DE SEDA

Cierre ayer en New York:

Septiembre	300½
Octubre	290½

MERCADO DE ALGODON

Cierre ayer en New York:

Octubre	9.22
Diciembre	8.89
Enero	8.62
Marzo	8.72
Mayo	8.52
Julio	8.34

BOSTON SURETY COMPANY, S. A.
GARANTIA EN BONOS DE LA REPUBLICA
FIANZAS EN GENERAL
MANZANA DE GOMEZ. DEPARTAMENTOS 365-368.—HABANA
TELEFONOS: A-6204 Y M-2517.
CABLE: AVIEITES. TELEGRAFO: BOSCO.

SE REPORTARON VENTAS A 3.65 DE AZUCAR CRUDO DE PUERTO RICO Y FILIPINAS EN N. YORK

El contrato americano bajó de diez a once puntos en la Bolsa y el contrato mundial de dos a tres y medio puntos. Siguen las ventas de refinos cubanos para el viejo mundo

Las primeras informaciones recibidas ayer por los hilos directos privados, especulaban alrededor de factores ya conocidos y de las posibilidades varias veces apuntadas. Nada nuevo, en concreto.

Poco después se recibió un despacho, suscrito por Dow Jones, diciendo que «un alto funcionario de la Secretaría de Agricultura de Washington, reveló que la suspensión del sistema de cuotas pudiera mantenerse hasta que haya terminado la guerra europea».

Al anuncio de esa posibilidad se atribuyó el descenso experimentado por los crudos para entregas futuras, que ya se advertía, momentos antes de recibirse dicho despacho, en las pizarras de las casas corredoras de esta capital.

Otra información que más abajo insertamos, relaciona el descenso a que nos referimos con otros factores. Nosotros nos concretamos a la reproducción de los despachos y pasamos a dar cuenta de la actuación del mercado de embarque y del de entregas futuras, basándonos en los datos que se recibieron acerca de ambos mercados.

MERCADO DE CRUDOS. — Se mantuvo a los prcios del día anterior. Antes de la apertura se reportó que a última hora del lunes la National Sugar había comprado 25.000 sacos de Puerto Rico, para despacho a mediados de octubre, al precio de 3.65.

Después abrió el mercado con ofertas de un cargamento de igual procedencia, para embarque en octubre-noviembre, como asimismo de otro cargamento y de otros azúcares de Filipinas, para embarques en enero-febr

ANUNCIOS CLASIFICADOS DE ULTIMA HORA

PROFESIONALES

3 DRES. EN MEDICINA

DOCTOR OCTAVIO RIVERO
Ex-Asistente del Profesor Saye (Barcelona)

Tuberculosis, enfermedades pulmonares y alérgicas (asma, coriza, urticaria) Consultas: Lunes, Miércoles y Viernes 2.30 a 3.30. Martes, Jueves y Sábados 9.30 a 1.30. Campanario 209. M-6258.

COMPRAS

11 FINCAS RUSTICAS

COMPRO FINCA DE 12 A 15 CABAllerías a 30 o 40 kilómetros de la Habana. Trato directo Escriba a, S-1 Anuncios Clasificados DIARIO DE LA MARINA

Crónica Social

Aventajada estudiante

La inteligente y simpatiquísima señorita Olga Sandoval, alumna que fué de la Escuela Betania, del Reparto San José, y que ahora cursa sus estudios en la Escuela Superior de Guanabacoa.

Celebró su onomástico la bella Olguita, que ha recibido plácemes y regalos al pasar el sexto grado, bien apreciado por la directora doctora Aracelia del Peso.

Al felicitar a la entusiasta y amante hija del caballeroso coronel Pío Sandoval y que amorosamente cuida la joven señora María G. Hernández, comadrona de Guanabacoa, llegue hasta ella la felicitación expresiva y alentadora que sus esfuerzos le han ganado.

Reunión

En el Centro Maceo se reunirán el martes por la noche los cronistas sociales y simpatizadores del homenaje que se me ofrecerá el domingo 1o. de octubre en el Teatro Martí, a las 9 de la mañana.

Para tomar acuerdos y resolver cualquier problema con relación a esa grandiosa función.

Pueden asistir también las damas.

Juanita Gómez de Ibáñez

Ha regresado del Hospital de Emergencias, donde fué operada, la distinguida joven señora Juanita Gómez, esposa del señor Leonardo Ibáñez.

En «Villa Esthers, su residencia de la Calzada de Managua, en Arroyo Apolo, se halla restableciéndose la querida hija del excelso repúblico que se llamó Juan Gualberto Gómez.

La felicitamos por su mejoría.

Fiesta infantil

En San Bernardino y San Julio, reparto Santos Suárez.

Olguita Bernal y Marchena estuvo de días.

Catorce primaveras cuenta ya la adorable muchachita que es la alegría y es el encanto de los esposos señora Magdalena Marchena y el señor Hilario Bernal.

Sobrinita del comandante Marchena y nieta mimada de la respetable señora viuda de Marchena.

Legión de graciosas bebitas y niños llenaron bulliciosos y esperanzados los salones de aquella elegante casa que fué lugar de cita para muchos matrimonios y un granado grupo de jóvenes entusiastas que también aguardaban conseguir algo de la enorme y vistosa piñata, inflada de confituras y dulces.

Los distinguidos esposos Bernal-Marchena galantemente atendieron a todos sus visitantes y muy en particular a la gente menuda.

Nancy Carvajal y Filo Karell, matrimonio joven y simpático, me informan de la belleza de esta fiesta de niños a la que no me fué posible asistir.

Profundo pesar

Lo padece resignado y silencioso un vecino estimado de Arroyo Apolo, el señor Antonio González y Peñalver, político diligente y leal que ha perdido a su amada compañera, la joven Evangelina Díaz.

De nada valieron los afanes y los empeños del amigo, ni el interés puesto por el doctor Gonzalo O-Farril, tan digno en la amistad como médico esmerado y generoso.

Lucharon en vano, la Parca traidora pudo más que el amor y pudo más que la ciencia.

Y aquella joven animosa y noble fué víctima del bacilo de Koch en sólo unos meses.

Al saberse la desgraciada noticia vinieron los padres de Evangelina, señora Carmen Delgado y el señor José Díaz, y sus hermanos Antonio y Eugenio, así como Merceditas Cuesta y Cuca Leiva, también con ella emparentadas.

El velorio estuvo concurridísimo de correligionarios y amigos del entristecido Antonio González Peñalver, que dedicaron coronas y cestos de flores a la joven desaparecida.

El doctor Gonzalo O-Farril, profesor de Educación Física de la Escuela Normal y candidato a delegado a la Constituyente por el Partido Conjunto Democrático, que inspira el general Menocal, como presidente del barrio de Arroyo Apolo despidió el duelo con palabras expresivas y condolentes.

Para el padre atribulado, señor José Díaz, y para el esposo angustiado y demás familiares, tiene el cronista el más sentido pésame.

Onomástico

Lo fué del señor Nilo Zuaznábar y Suárez, redactor de las crónicas de «Hoy» y secretario activísimo de la Federación de Sociedades de la Provincia de la Habana.

Por ese grato motivo se le obsequió con un almuerzo en la cúpula histórica del Mamoncillo, en los jardines de «La Tropical».

Estaban presentes casi todos los cronistas y algunas representaciones sociales.

No pude honrarme con ese acto, pues por darse primero un ponche en el Deportivo La Fe, del Cerro, confundí las fechas del 19 y el 21 y de ahí mi ausencia.

De todos modos aprecio al entusiasta matancero y admiro al procurador que desde el periódico y la tribuna propugna una vía mejor para los elementos que representa.

Y lo felicito.

Recibo y copio

Güines, septiembre 15 de 1939.

Sr. Alberto Coffigny Ortiz.
Habana.
Estimado amigo:

Con el ruego de que publique estas líneas la anticipo las gracias.—Pedro Rojas Rodríguez, presidente de la sociedad «Bella Unión».

«Doctor Francisco Govre Reyes, vicepresidente de la Federación de Sociedades, Habana. Distinguido compañero: Inconforme el plano y estudiado a conciencia mi problema personal ante la Federación de Sociedades de esta provincia, he resuelto, por este medio usual, aunque ya lo hice por telegrama, renunciar irrevocablemente el cargo de presidente de la Federación.

Motivos de orden moral y administrativo me alejan del cargo que renuncio y que dentro de pocos días serán conocidos por las sociedades de la provincia mediante carta explicativa.

Por tanto, le aconsejo se haga cargo de la presidencia hasta tanto la Junta le ratifique, pues de seguro no volveré a ocupar por ahora ese cargo.

Le saluda amablemente y con la estimación de siempre su atento amigo y compañero, Rafael Rojas Rodríguez.

Intenso dolor

Lo sufre Rogelio Rodríguez, redactor de los «Sidelines» de «Avance» y empleado de sus talleres de imprenta.

Ha muerto su esposa, la buena Esperanza Díaz, tan querida y amada señora.

De Pogolotti, barrio en que residían felizmente, salió el numeroso cortejo fúnebre acompañando al amigo en esos momentos dolorosos y en trance tan triste.

Amigo de los familiares de Esperanza y compañero de Rogelio, nos adherimos a sus penas, ya que es digno de todas las consideraciones.

Y para la desventurada dama, las siemprevivas del recuerdo y una oración por su alma.

Alberto COFFIGNY ORTIZ.

COMPRAS

9 CASAS

VEDADO. COMPRAMOS CASA moderna de una planta en el Vedado. Pagamos de contado hasta $17.000, tratos directos. Operación rápida. J. P. Quintana e hijo. Chacón 203. M-8182

REPARACIONES

42 MUEBLES Y PRENDAS

GARCIA Y UNZUETA
ESPECIALIZADOS EN DORAR MUEBLES

Gran taller. Esmaltamos, Barnizamos y tapizamos muebles en general. Operarios expertos. Garantía, Confíenos su orden y saldrá complacido. Se guardan muebles con toda seriedad. Aramburo 419 entre Zanja y San José U-2453.

VENTAS

48 CASAS

VENDO CALZADA 914 ESQUINA 8, Vedado antigua, siete dormitorios, dos más criados salones recibir, comer, gran hall, baja, patio arboleda, jardín, mitad contado mitad hipoteca. De tres en adelante en la misma, Basarrate y Mazón cerca de la Universidad.

JOVEN DE COLOR DESEA CASA particular para cuarto y coser o coser por dia sabe lavar ropa fina tiene referencias, dormir fuera, informan F-4348

BUENA INVERSION

En lo mejor del Reparto Almendares se venden las siguientes casas de nueva construcción: calle «D» próxima a 14, dos plantas, renta $60, $7,000; calle «C», próxima a 18, esquina fraile, renta $35, $4,800; calle «C» próxima a 18 de Centros, sombra, renta $30, $4,500; calle «G», 3 cuartos, bellísima, $4,900; Vedado, calle 13 próxima a 12, $8,750; Habana, fabricación antigua, calle Aguiar cerca del Malecón, $6,000; calle Calzada de Vives próxima Aguila, 201 metros de superficie, renta $4,000. Informes directos al comprador, no se paga comisión. Señor Alvarez, teléfono FO-3786.

5 CUARTOS Y GARAGE $3,700

Casa en Ampliación Almendares, media cuadra de tranvías y ómnibus. Jardín, portal, sala, hall central, 5 cuartos, baño intercalado, comedor, cocina, cuarto criados y baño, patio, garage, M-1072.

SANTOS SUAREZ

Jardín, portal, sala, hall, 4 cuartos, baño intercalado, comedor, pantry, cocina, garage, patio $5,200, cerca de la Calzada. Tiene mucho frente. Informes: O-Reilly 251, apartamento 407, M-1072.

REPARTO MIRAMAR
$9.750.00

Calle 24 entre 3a. y 5a. Avenidas. 4 habitaciones, baño de color y todas comodidades, acabada de fabricar sin estrenar, se puede ver a todas horas.

HABANA
GANGA SIN IGUAL

Casa moderna, amplia, 3 plantas, rentando actualmente $85, vendemos en $9.000 sin rebajar. Está muy cerca de Galiano. Informes: O-Reilly 251 departamento 4.7 M-1072.

VENDO CASA. CUATROCIENTOS ochenta metros fabricación en solar de mil metros. Alcalde O-Farrill entre Estrada Palma y Luis Estévez. Precio verdadera oportunidad. Informes: M-7387. Ramírez.

NEPTUNO, BUEN PUNTO. VENDO Casa antigua propia para fabricar. Informan Aguila 2.0 altos de 2 a 5. No corredores.

EXENTA CONTRIBUCION 10 AÑOS 33% REBAJA PLUMAS AGUA

Vendo esquina dos plantas compuesta cuatro casas, pegado Carlos III, armazón concreto, techo monolítico, carpintería cedro, marcos caoba, toda decorada, baños colores, cocina gas, rentando $102, en $11.000. Propietario Suárez A5-0721.

AMPLIACION ALMENDARES, CASI frente Fuente Luminosa. Vendemos lujosa residencia sin estrenar toda de citarón, 4 dormitorios muy ventilados, dos baños de lujo, 1 cuarto y servicio criados, garage y demás comodidades. Aproveche esta oportunidad y será su mejor inversión del año. $8,300 sólo por el resto del mes. Para verla llame al FO-3252. Gil, constructor.

¡¡CHALET POR $3.850!!

Esta propiedad situada en lo mejor de Santos Suárez, se compone de jardín, portal, sala, 3|4, regio baño, aguacaliente, salón comedor al fondo, cocina pisos brillosos etc. fabricada con un costo de $8.000, toda monolítica y paredes para otra planta, situada a la brisa, parte alta, gran vecindario. Dueño: Martínez, Aguacate No. 109 I-3706.

50 FINCAS RUSTICAS

Cuban Coffee Farms Developing Co.
FOMENTO CAFETALERO CUBANO
SIEMBRE PARA EL FUTURO - ADQUIERA UN CAFETAL
GRANDE o PEQUEÑO — PLAZOS COMODOS
VD. SIEMBRA — VISITENOS
" " CULTIVA — O SOLICITE
" " ATIENDE — FOLLETO
Vd percibe anualmente la producción
OBISPO 119 — TELF. M-9624

49 SOLARES

ALMENDARES. PARCELA 11.09 POR 33.93 varas, Lanuza y calle B, Situación ideal inmediata a tres vías de comunicación. Acera de sombra. Considere y aproveche esta oportunidad $1.500. FO-2864

¡¡SOLARES REGALADOS!!

A la tercera de su valor por liquidar herencia, vendo solares en Conchha Batista, Lawton y Santo Suárez También una manzana con 20 solares de 10x30 metros por solo $850. ¡Estos son gangas! Dr. Martínez, Aguacate No. 109 A-8994.

VENDO SOLARES A $3 y 5 MENSUALES (SIN INTERES)

Desde $0.95 centavos la vara con calles, agua y luz, lo más alto pegado a la Víbora. Para más informes Oficinas Reparto Ponce Arroyo Naranjo o al Telf. I-3855. Solicitamos agentes.

MIRAMAR 5a. AVE. $7

Vendo solar completo de centro y sombra antes de la calle 30 situación espléndida 1251. Es ganga Olózaga 8 esq. 3a. Ave. Miramar FO-3752.

CERRO, $2.00 METRO

Se vende solar de esquina, muy bien situado con una medida de 18 por 40 metros superficie 750 metros Infórta $1.500. Olózaga FO-3752

VENTAS

49 SOLARES

VENDO VEDADO CALLE 19 ESQ. A 26 chalet de dos plantas con tres habitaciones una de criada, garage, etc. A-6304

J. P. QUINTANA E HIJO INVERSIONES

Compramos y vendemos solares, fincas rústicas, dinero en hipoteca. Chacón 203 M-8182

HABANA. Calle Animas casa 3 plantas modernas, renta $80.00. Precio $9.000.00; Aramburo próxima San Lázaro 3 plantas, modernas renta $75.00. Precio $8.000.00; Mazón 2 plantas $9.000.00; Basarrate. 1 planta. $6.000.00. J. P. Quintana e Hijo Chacón 203. Telf. M-8182.

HABANA. Barcelona 2 plantas, 158 metros $11.000.00; San Miguel 2 plantas, 8x24 $10.000.00; Escobar próxima San Lázaro 2 plantas, 7x35 $19,000.00; Virtudes esq. 4 plantas, modernas $28,000.00; Concordia esq. 2 plantas, $11.500.00. J. P. Quintana e Hijo, Chacón 203. M-8182.

VEDADO. Chalet de esq. moderno $10.000.00; Otro próximo 23 una planta $12.500.00; Otro 2 plantas independientes, calle 17 $25.000 otro una planta calle Baños 6|4, 2 baños $26.000.00. J. P. Quintana e Hijo, Chacón 203. M-8182.

MIRAMAR. Chalet moderno estilo Misión $15.500.00; otro chalet en $9.700. Otro 1 planta con 1251 varas moderno $13,500.00. Otro 2 plantas independientes próximo 5a. Ave. $20.000.00. J. P. Quintana e Hijo, Chacón 103 M-8182.

AMPLIACION ALMENDARES, próximo calle 12 residencia una planta. portal, sala, hall 4|4, baño completo, comedor, cocina, pantry, 2|4, criados y servicio, garage, $8.000.00 acera de la brisa y rodeada de magníficas residencias. J. P. Quintana e Hijo, Chacón 203. M-8182.

SOLARES

HABANA. Calle Animas pegado a Galiano, 6x40 varas en $7.000.00; Calle Angeles a media cuadra de Monte 7.80x29 en 6,200.00; Gervasio 7.50x40 varas en $8.500, puede reconocer $3.500.00 en hipoteca J. P. Quintana e Hijo, Chacón 203. M-8182.

HABANA. Vendemos parcela frente a la Ave. de las Misiones, mide 15x25 igual 400 metros. Otra de esq. Calzada Ayestarán 26x30 metros, próxima a Carlos III a $11.00 bara. J. P. Quintana e Hijo, Chacón 203. M-8182.

HABANA. Calle San Miguel próximo a Infanta, 20x40 igual 800 metros a $30.00 metro. Próximo a Marina una nave antigua 25x60 metros a $20.00 metro terreno y Fabricación. J. P. Quintana e Hijo, Chacón 203. M-8182.

VEDADO. Calle 23, vendemos parcela de esquina de 26.38x32 varas a $11.50; calle 21 parcela de 15x22.40 en $2.500.00; calle L pegado a 23 mide 14x36 metros a $25.00; Calle N próximo a 23, 14 por 50 a $14.00 metro. J. P. Quintana e Hijo, Chacón 203. M-8182.

VEDADO. Calle 23 próximo a la calle H, solar de esq. sombra 25.40 por 36 metros, a $28.50; facilidades de pago, renta $160.00; otra calle 17 próximo a L, mide 20x36 a $30.00 metro; otro calle 17 próximo a Paseo, 36x50 a $26.00. J. P. Quintana e Hijo Chacón 203 Telf. M-8182.

REPARTO MIRAMAR. Ave. 3a. solar de esq. a $4.50, mide 30x53 Ave. 7a, esq. 30x53 a $6.50; calle 14 centro 23x53 a $5.00; Ave. 7a. centro 23x53 a $5.25; calle 36 medida 20x30 a $3.25; Ave. 1a. esq. 30x53 a $4.00. J. P. Quintana e Hijo, Chacón 203, M-8182.

ALTURAS DE ALMENDARES: Ave. de América 20x40 a $9.00. Ave. Almendares 15x35 a $6.50; Ave. Aliados 18x47 a $6.25; Ave. de Bélgica 18x50 a $10.00; Calzada de Columbia 24x41 a $10.00; Calzada de Columbia 24x41 a $11. J. P. Quintana e Hijo, Chacón 203 M-8182.

AMPLIACION DE ALMENDARES Calle 12 solar de 13x47 a $3.00; Ave. 4a. y 11 esq. 22x22 en $1.800. Calle Consulado esq. fraile 30x50 a $2.80; calle 8, a Sierra 24x47 a $5.00; calle 6, 24x47 a $5.50. J. P. Quintana e Hijo, Chacón 203. Teléfono M-8182.

PARA INDUSTRIA O COMERCIO, frente a Calzada de Gran Tránsito vendemos lote de 54, con frente a calle, por 40 de fondo, también se alquila. Precio de Oportunidad. J. P. Quintana e Hijo, Chacón 203, M-8182.

REPARTO BUEN RETIRO, próximo a la Calzada y la Agencia Ford, vendemos parcelas de 9x25 varas. Precio $3.50 vara. Informes J. P. Quintana e Hijo. Chacón 203. M-8182.

VENTAS

51 ESTABLECIMIENTOS

EN ESTABLECIMIENTOS

Tengo comprador para una tienda pequeña de Efectos de Señoras, en buen lugar y módico alquiler. «Beers» M-7730. Plaza de la Catedral 54.

POR NO PODERLO ATENDER VENdo un gran negocio y aen marcha y de mucho porvenir. Informan: Teléfono A-0425, de 2 a 6 pasado meridiano.

GRAN OPORTUNIDAD: GANGA. Vendo esquina con establecimiento y cinco casas, rentan $110, en $9,500. Otra con 6 apartamentos y dos casitas al frente, renta 50, en $3,500. Casita, cuadra y media Línea en $1,250. Informes: Telf. FO-3109. Valcárcel.

VENDO BODEGA CALLE AGUILA de Reina a San Rafael, ventajoso contrado, alquiler $12. Venta diaria $25. Mitad de precio por tener que administrar ingenio. Precio: $700. Carballo, calle La Reina y Aguila de 2 a 6 pm.

53 AUTOMOVILES-ACCESORIOS

CUÑA FORD 1936 DE LUXE CON radio, asiento auxiliar todo nuevo. Propio persona de gusto. Jardín «Vogue» San Lázaro 676 entre Gervasio y Belascoaín.

¡¡GUAGUAS BARATAS!!

Vendo varias, propias para colegios, también las vendo con derecho o acción a inmejorable línea. ¡Véame! Aguacate No. 109. A-8994.

SE ALQUILA O SE VENDE UN OMnibus especial para colegio. Capacidad para 60 muchachos. Para informes: Estación Víctor, calle 14 y Tercera. Telf. FO-4044, Alturas de Almendares.

GANGA

Se vende Ford Victoria del 32 en perfectas condiciones. Para verlo Garage Ledo, Príncipe y Hospital.

LOS MEJORES CARROS DE USO
RyG
DE LA HABANA
TENEMOS MUCHAS OPORTUNIDADES PARA HOY
SEA PRECAVIDO Y ADQUIERA AHORA SU AUTOMOVIL
GRANDES FACILIDADES DE PAGO
VEALOS EN LA EXPOSICION AL AIRE LIBRE DE: INFANTA Y J. PEREGRINO

54 MAQUINARIAS

BATIDORAS HOBART

De 30 litros, 3 batidoras, 3 velocidades, 1 caballo en perfectas condiciones. Ultimo modelo. Garantizada. Informes: Compostela núm. 360 entre Lamparilla y Obrapía. Telf. M-2282.

56 MUEBLES Y PRENDAS

URGENTE POR QUITAR CASA VENdo juego sala, cuarto, comedor nevera, cuadros, radio, lámparas todo magnífico estado caoba primera calle 11 Nro 804 Telf F-4113

POR EMBARCAR URGENTEMENTE vendo muebles lujosos dos meses uso. Todo por mitad de su valor. Calle 10 entre Primera y Tercera, letra «D», reparto Miramar. Verla de 12 a 4.

SE VENDEN DOS JUEGOS CUARto; uno con escaparate tres cuerpos, otro propio para señorita, en muy buen estado. Se dan baratos. Véalos después de las 12 m. en 17 No. 206, entre «J» y «K», Vedado.

VENDO $39.00 MAGNIFICO JUEGO cuarto linda coqueta. Otro caoba 3|c fino, regia coqueta, chifforrober 1|c. buró, butacón, cama, escaparate solo. Escobar 164. San Miguel San Rafael.

GRAN LIQUIDACION

Cómodas
Lámparas
Jarrones
Columnas
Bandejas.
Apliqués.
Cubiertos
Candelabros

RELOJES DE ESTILO

Figuras de bronce, marfil, porcelana, todo lo que necesita para adornar su casa, o para hacer un regalo de gusto, lo encuentra en esta su casa por mucho menos de la mitad de su valor.

«LA PREDILECTA»
San Rafael 803 y 805
U-2530

URGE VENTA CUARTO FINO CAOba 3 cuerpos, chiforrober y butacón, coqueta con tocador cristal, nuevo. Otro cedro baratísimo, living room sillones, piano, cama personal. Escobar 256. Neptuno-Concordia.

60 INSTRUMENTOS DE MUSICA

LIQUIDACION

Pianos, muchos pianos; tenemos el que Ud. necesita, del precio que lo desee con todas las facilidades a su alcance. Extenso surtido en pianos europeos y americanos. Verticales y cuarto cola, propios para profesional, persona de gusto y también para estudios. Aproveche estas gangas. En alquiler desde $2.00

«LA PREDILECTA»
San Rafael 803 y 805
U-2530

61 DE ANIMALES

SE VENDEN 4 HERMOSAS CHIVAS de raza produciendo 4 litros diarios de lechhe cada una. Calle 8 entre Avenida 8a y 9a Jardín, Buenavista, preguntar por Benigno.

SUSCRIBASE Y ANUNCIESE EN EL «DIARIO DE LA MARINA»

Dinero-Hipotecas.

63 SOLICITUD

PARA HIPOTECA AL 8x100

En partidas de $1,500 sobre fincas urbas en la Habana y buenos repartos, que tenga buena garantía y titulación, directo con el interesado. FO-3786, señor Alvarez. Se cobra comisión.

ENSEÑANZAS

75 PROFFSORAS - PROFESORES

SE DAN CLASES DE BORDADOS, flores y corte y costura en casa y a domicilio. Calle «H» entre 23 y 25, Vedado.

PROFESORES TITULARES ESPEcializados en asignaturas de Bachicas, con varios años de experiencia. Clases a domicilio. Para más informes Telf. M-6853 Sr. Bernla.

ALQUILERES

80 CASAS DE HUESPEDES

NUEVA DUEÑA GALIANO 463 ALtos, entre San José y Belascoaín, casa de huéspedes, espléndidas habitaciones baño agua fría y caliente, inmejorable comida. Precio en proporción Casa de toda moralidad. M-8857

SE ALQUILA UNA HERMOSA HAbitación con toda asistencia. San Rafael y San Miguel. Informan en San Miguel 205, altos de «La Emperatriz».

81 CASAS de COMIDAS

POR NO PODER ATENDERLA VENdo negocio de comida, 6 habitaciones, 8 cantinas, 15 abonados al comedor en $300.00 para tratar de 7 a 8 a.m. y 9 a 10 p.m. no llame a otra hora A-6926

82 APARTAMENTOS

RESIDENCIA PARTICULAR ALQUIla apartamento privado, compuesto de sala, dos habitaciones, comedor, baño, cocina, limpieza y luz, muebles o sin ellos, se cambian referencias. 11 405 entre F y G Vedado.

SE ALQUILA UN APARTAMENTO con baño teléfono, agua fría y caliente y demás comodidades, San Rafael 313, altos, entre Rayo y San Nicolás Telf M-2645

SE ALQUILAN LOS PRESCOS Y modernos apartamentos de 2 piezas baño y cocina en 20 y 25 pesos. 8 Nro 58 entre 3a y 5a Vedado

EDIFICIO CARRERA JUSTIZ, MAlecón esquina Manrique, tercer piso, se alquina apartamento de tres habitaciones, sala, saleta, comedor, baño intercalado, cuarto y servicios de criados. Elevador siempre. Teléfono M-3476.

APARTAMENTOS MODERNOS, VENtilados, agua abundante. Sala, cuarto, cuarto baño completo, cocina, calentador gas. Matrimonio sin niños. «Edificio Fraternidad», Monte 305 al lado del Ten Cents. $28.00.

ALQUILO A FAMILIA SIN NIÑOS apartamento de sala, dos habitaciones, comedor y demás servicios. No hay nada más fresco. Todas las habitaciones, sala, comedor, dan al norte. Véalo, Empedrado 215 entre San Ignacio y Cuba.

ALQUILO UN DEPARTAMENTO EN Industria y San Miguel, altos de la bodega. Informes: F-4940.

SE ALQUILAN TRES APARTAMENtos amueblados independientes a hombre solo que desee vivir con tranquilidad en casa de mucho fresco y seria todos con vista al mar en Manrique número 2. Edificio Carrera Justiz, Sexto piso No. 24. Más informes A5-4752.

MANRIQUE 307, PEGADO NEPTUno, alquilo para matrimonio apartamento moderno con sala y dos cuartos grandes, baño completo, cocina, comedor y patio pequeño. Llaves, el encargado.

A MEDIA CUADRA DE LA UNIVERsidad se alquila a señoritas estudiantes exclusivamente gran apartamento con terrazas en casa respetable. San Rafael 1,215. Telf. U-1349.

83 DEPARTAMENTOS

ALQUILO A FAMILIA SIN NIÑOS departamento de sala y habitación, con servicio muy independiente, por estar en azotea. Es casa de orden Buen aspecto, Monte 12 esquina a Zulueta.

84 HABITACIONES

PRADO 58 ALTOS ALQUILO ESpléndida habitación balcón al Prado con muebles o sin ellos. Para caballero que desee vivir bien. Hay teléfono. Precio razonable. Véala.

SE ALQUILA UNA AMPLIA Y VEN tilada habitación a matrimonio sin niños o a dos hombres solos con toda asistencia en Habana Nro 456 entre Obrapía y Lamparilla.

EN LA AZOTEA DE UNA CASA DE familia honorable se cede una habitación independiente con su baño privado, amplia, fresca y con abundante agua a personas decentes. Tejadillo 216 altos.

SE ALQUILA HERMOSA HABITAción hombres solos, amueblada, agua caliente, hay teléfono. O-Reilly Nro 522 primer piso

HABITACION GRANDE, FRESCA, pegada al baño a mujer sola única inquilina teléfono exigimos referencias. San Lázaro 1203 altos entre Basarrate y Mazón cerca de la Universidad.

SE ALQUILA UNA HABITACION con baño anexo, precio módico, casa particular. Aguacate 66 2o. piso. Hay teléfono.

NEPTUNO 410 PRIMER PISO ENtre San Nicolás y Manrique se alquilan habitaciones con o sin muebles en casa de moralidad. Hay teléfono.

RESIDENCIA FAMILIAR ALQUILA dos habitaciones amplias lavabos, con y sin comida y muebles. Otra en azotea. Estricta moralidad. Admitimos señoritas estudiantes. Buena comida. Precios bajos. Consulado 161, altos.

HABITACIONES VENTILADISIMAS. Lavabo, agua corriente, baños calientes, moralidad, comida exquisita, manteca chicharrón, aceite español Balcells; también admito socio habitación baratísimo. Punto lo más céntrico. Galiano 412, principal.

EN CASA PRIVADA ALQUILO A MAtrimonio honorable magnífica habitación amueblada con baño privado. Trato y servicio refinado. Teléfono: F-4503. Hay garage.

LOMA DEL ANGEL. CURTELES 107 alquilo ventilado piso alto, sala, comedor, dos habitaciones, baño intercalado, cocina, Llave en la misma. Informan O-Reilly 51 quinto piso.

ALQUILO BONITA HABITACION, ermosa, fresca, balcón a la calle, buen baño, agua siempre. Módico precio, a sólo dos personas sin niños. Belascoian 512, esquina a Jesús Peregrino, primer piso.

SE ALQUILAN HABITACIONES CON toda asistencia, con balcón a la calle en el Vedado, calle 11 número 407 entre F y G. Telf. F-7207.

85 NAVES-LOCALES

UN BUEN LOCAL DE ESQUINA para pequeña industria o comercio, se alquila en Suárez 371 esquina Diaria.

PASEO DE MARTI 151 (PRADO) esquina a Refugio. Alquilo espléndidos gajos de esquina propio para cualquier establecimiento comercial. Véalo. Informes en los altos.

ALQUILERES

85 NAVES - LOCALES

LOCAL SITUADO EN MONTE CERca de la Fraternidad. Bastante amplitud, casa nueva, $65 de alquiler. Se cede por $1,000 de regalía. Si no puede pagar esa cantidad se ruega no molestar. Telf. I-6879.

SE CEDE PARTE DE LOCAL BIEN acondicionado para salón de café y helados o tienda de frutos del país en establecimiento acreditado Informes Neptuno 631

87 HABANA

ALQUILO CAMPANARIO 961 2o PIso entre Concepción de la Valla y Figuras sala, comedor, tres habitaciones, baño y cocina agua abundante. Informan 1er piso

ALQUILO CASA GRANDE DE 4 HAbitaciones, 2 baños completos, sala comedor etc Lamparila 260 precio 60 pesos.

SALUD 610 ENTRE OQUENDO Y Salud Alquilan dos departamentos $18 y $14, con todo confort. Informan altos de la azotea habitación 28.

SE ALQUILA VILLEGAS 103, BAjos, entre O-Reilly y San Juan de Dios. Sala, comedor, habitación, cocina, patio y servicios. Informes: FO-3163.

ALQUILO LUGAREÑO 66, ALTOS, entre Almendares y Luaces. Sala, recibidor, 3 cuartos, baño intercalado, comedor fondo, cuarto criados, $30.00. Aguilera, Mercaderes 213. M-8628, U-6509.

ALQUILO SAN LAZARO 556, ALTOS, entre Lealtad y Escobar, fabricada hace poco. Sala, recibidor, 4 cuartos, dos lujosos baños familia, comedor fondo, cocina, pantry, buen cuarto y baño criados. Aguilera, Mercaderes 213. M-8628, U-6509.

ALQUILO FACTORIA 106 REGIA casa acabada de fabricar. Sala, 3 cuartos con sus closets, baño intercalado, comedor, cocina, servicio criados y lavadero, las llaves en el piso principal. Telf. M-6453.

PROXIMOS A REINA SE ALQUIlan los bajos de San Nicolás 708. Sala, saleta, dos habitaciones, baño completo. Propio para matrimonio. Informan: FO-4174.

SE ALQUILA LA CASA FLORIDA 202, altos, esquina a Puerta Cerrada, propia para matrimonio, compuesta de dos posesiones grandes, servicios; cocina, renta 15 pesos. Referencias. U-2289.

SAN LAZARO 1,262 LOMA DE LA Universidad, alquilo una casita con sala, saleta, comedor, dos cuartos y demás servicios, con mucha agua. En el 1,264 informan.

EN $15.00 SE ALQUILA LA CASA Márquez González 315, o letra «B», entre San José de San Martín y San Rafael. Compuesta de sala grande, baño completo y cocina. Llaves en el puesto de frutas de San José y Márquez González. Informan: Aguiar 305. Telf. A-7830.

ALAMBIQUE No. 55, SEGUNDO PIso derecha. Terminada de pintar, sala, comedor, 4 habitaciones, baño, etc. Llave en la azotea. Informan: Telf. M-1091.

PROXIMA A CUATRO CAMINOS ALquilo cómodos altos, sala, comedor, tres habitaciones, baño, cocina, lavadero, mucha agua. Tres puertas con balcón corrido. Carmen 324 entre Esperanza y Vives.

88 VEDADO

CON DOS MESES FONDO CALZADA esquina a Ocho F-2917 antigua, ocho cuartos, dos criados, todoa baja, para colegio, comercio, huéspedes, de tres en adelante Vedado. En la misma muebles antiguos y libros.

ALQUILO VEDADO CALLE 19 ESquina a 26, dos plantas tres habitaciones con closets y una de criada, garage etc A-6304

ALQUILO CASA AMUEBLADA SAla 3 cuartos, altos muy ventiliada, C 102 esquina a 29 Vedado Informan: teléfono M-2130

SE ALQUILAN LOS ALTOS CALLE «B» No. 708 entre 29 y 31, Vedado, compuesta de sala, saleta, tres habitaciones, baño intercalado, galería, comedor, cuarto y servicio criados y cuarto desahogo.

EN $47.00 SE ALQUILA LA FRESquísima casa de planta baja situada en «A» entre Primera y Tercera, Vedado, compuesta de sala, comedor, dos cuartos con baño intercalado, cuarto de criado, cocina, garage y servicios de criados. Puede verse a todas horas. Informes: teléfono M-3741.

ALQUILO VEDADO, CALLE 23 ENtre 18 y 20, bajos, Portal, sala, biblioteca, 3 cuartos, baño intercalado, cocina, servicio y 1 cuarto criado, garace. Informan: U-3094. Verla de 12 a 6.

VEDADO. ALQUILO CALLE D ENtre 21 y 23 No. 417, bajos amplios, 5 habitaciones, baño completo intercalado, cocina gas moderna, cuarto y servicio criados, dos patios. Lavadero. Llaves altos. Informes F-6883.

0 MARIANAO - REPARTOS

AMUEBLADA Y SIN MUEBLES

Bonita residencia de dos plantas. Se alquilan independientes, dos dormitorios, comedor, sala, cocina, baño, garage, servicio criados, portal. Véase a toda hora. Avenida 11 y Calle 10. Ampliación de Almendares. Informan la misma. Precio $75 amueblada $45 sin muebles.

REPARTO MIRAMAR

Se alquila Calle 14 entre 1a. y 3a. Avenidas. 4 habitaciones y 2 baños y todas comodidades, se puede ver a todas horas. Informan Sr. Miyares en la misma cuadra.

SE ALQUILA CASA AMUEBLADA en la calle 14 entre Quinta Avenida y Séptima, Reparto Miramar. Tiene gran jardín, vestíbulo, sala, comedor, portal, pantry y cocina con su closet. Altos: cuatro cuartos, cuatro closets, baño y terraza, garage para una máquina y cuarto baño para el servicio. Para verse: de 9 a 12 a. m. y de 3 a 6 p. m. Para más informes llame al F-3643.

91 JESUS DEL MONTE-VIBORA

EN O-FARRILL 156 ENTRE ESTRAda Palma y Libertad se alquilan 2 casitas 2 cuartos sala, comedor baño intercalado. En la misma informan.

9 SANTOS SUAREZ - MENDOZA

ZAPOTES 309, BAJOS, ESQUINA A Durege. Portal, sala, recibidor, cuarto, comedor, baño, y cocina calentador, patio y lavadero, $14.00. Informes: Durege 326, bajos.

ALTOS MODERNOS, TERRAZA, SAla, saleta, 3 grandes cuartos, baño intercalado, cocina gas y carbón, precio módico. Durege 205, entre Santos Suárez y Santa Emilia.

93 LUYANO

SE ALQUILA ACABADA DE FABRIcar Concha 157, frente a «La Benéfica», casa grande moderna. La llave en la misma, en $27.

REMEDIOS No. 305, ALTOS, FRENTE al Sanatorio Hijas de Galicia. Sala, saleta, comedor al fondo, tres habitaciones, baño, terraza, cuarto y servicio de criados. Informan: teléfono M-1091.

SE SOLICITAN

99 SOLICITUD DE ALQUILERES

SOLICITO CASA DE 1 O 2 HABItaciones último piso o azotea en lugar céntrico Informan Tel M-6021, de 5 a 6 de la tarde

103 CRIADAS - CRIADOS

SE SOLICITA UNA CRIADA PARA cuartos y atender una niña, que sea blanca, limpia, y de buena presencia. Sueldo $10.00 y uniformes. Industria y San Lázaro. Apartamento No. 4. De 4 a 6 pm.

SE SOLICITA UNA MUCHACHA para hacer limpieza de 8.30 a 12.30. Quinta Avenida y 6, reparto Miramar, de 1 a 3 de la tarde.

SE SOLICITA CRIADA ESPAÑOLA cocinar y limpiar matrimonio solo, se exigen referencias calle 17 No. 854 altos entre 4 y 6. Vedado

104 COCINERAS Y COCINEROS

SE SOLICITA MUCHACHA QUE sepa cocinar y limpiar, debe vivir cerca colocación. Ayestarán Nro. 106 altos

PROFESIONALES

3 DRES. EN MEDICINA

DOCTOR A. VENERO
Curación rápida enfermedades venéreas, impotencia, sífilis, electricidad médica, diatermia, ozoterapia, etc. Cuota semanal. Consultas: 10 a 12 y 4 a 6. San Miguel 301 esquina a San Nicolás. A-9380

DR. SOLANO GRIMAL. —EX-AYUdoante del Profesor Metzger. Exclusivamente asma, Coriza, Urticaria, Jaqueca. O-Reilly 407, departamentos 601 al 604. Telf. A5-2862. Consultas previo turno $10.00. Miércoles y Viernes. Consultas de 10 a 12 y de 2 a 5, $5.00

DR. MESA RAMOS
PIEL, SIFILIS, VENEREO
Impotencia, esterilidad, etc. Consultas y tratamientos de 8 a 9 a.m. Martes, jueves y sábados, 5 a 7 p.m. diaria. Perseverancia 162 bajos, entre Animas y Virtudes.

VIAS URINARIAS
Cúrese la Gonorrea en pocos días sin dolor. Garantizamos la cura radical, aunque su enfermedad tenga 20 años. No se confíe a manos inexpertas, visite este Gabinete y quedará eternamente agradecido. Curamos todas las enfermedades de las Vías Urinarias. Consultas de 7 de la mañana a 8 de la noche. Para consultas y curas reservadas llame al Teléfono M-3606 10 de Octubre 179 bajos. Frente a la Quinta de Dependientes, Habana. Impotencia. Debilidad Sexual, Piel y Sífilis. Hacemos toda clase de Análisis de Laboratorio. (Presentando este anuncio obtendrá consulta y reconocimiento gratis).

POLICLINICA INTERNACIONAL
Director Dr. David Cabarrocas. San Miguel 462 entre Lealtad y Escobar. Telf. U-2737 y F-4045. Horas 10 a. m. 7 p. m. Se admiten socios enfermos. Por 50 cts. consultas, reconocimientos con Rayos X e inyecciones una semana. Por 1 peso eso e inyecciones 1 mes. Por 2 pesos eso y análisis semanales. Por 3 pesos eso y diatermia, luz alpina, vapor, corrientes. Por 4 pesos eso y medicina. Por 5 pesos eso y cura o raspados con atenciones de clínica.

DRA. MARIA JULIA DE LARA
Médico cirujano. Clínica privada. Partos, ginecología y Cirugía Plástica. Calzada 710 entre Paseo y A teléfono F-5008

DR. A. LABRADOR
Especialidad enfermedades estómago, intestinos. Flujos crónicos, Venéreos y Sífilis. Corazón, Riñores y Pulmones, inyecciones intravenosas. Se hace toda clase de análisis. Consultas gratis de 8 a 11. Pagas 1 a 2 Angeles Nro. 7 entre Reina y Estrella A-0801

DR. FRANCISCO J. DE VELASCO
Corazón, Pulmones, Estómago e Intestinos
DR. RUBEN DE VELASCO
Corazón. Pulmones, Enfermedades de los niños. Consulta de 1 a 3, días laborables. Horas especiales previo aviso. Salud 208 moderno. Telf. M-6068

DR. ROSAL
Sistema nervioso. Corazón, Medicina interna. Consulta diaria de 4 a 6. San Miguel 507, bajos, entre Gervasio y Escobar. Telf. U-2342

4 OCULISTAS

DR. MANUEL ANTON
OCULISTA
Ex-Jefe de Clínica del Real Hospital Oftálmico de Londres. Exclusivamente Enfermedades de los Ojos. Consultas diarias de 6 a ¶ p. m. y por convenio previo. Calle 17 número 260 esquina a L. Vedado. Telf F-2198. (No consulta el mes de Agosto).

5 DENTISTAS

DR. OSVALDO COLON
MEDICO DENTISTA
Especialidad: caries en todos sus grados. Extracciones. Enfermedades de las encías. Tratamiento médico-quirúrgico de la Piorrea. Consultas de 1 a 7 p. m. Obrapía 558 altos, entre Bernaza y Monserrate.

CIRUJANO ORAL

DR. ARMANDO CRUCET
Cirujano dental y oral de la facultad de Pennsylvania y del Garestón Hospital of Oral Sugery, ex profesor de la Moffit Porcelain Dental School de Filadelfia.
Tratamiento médico quirúrgico de la piorrea alveolar, dentaduras de porcelana cordales impactados, Rayos X, diaterma, electro coagulación. Infrarrojo Alta frecuencia. Rayos Violeta.
Consultas por hora fija.
15 y L., Vedado.
Telf. F-5153.

6 COMADRONAS.

CONSUELO RUDA
Comadrona ex-interna de la casa de Salud «La Benéfica», muchos años de práctica. Consultas gratis, Franco 7, bajos, entre Carlos III y Estrella. U-5824.

GABINETE OBSTETRICO GINECOLOGICO, DR. EVARISTO PEREZ RIVERO.
Habana 712 entre Luz y Sol, Consultas diarias de 1 a 5 p.m. Enfermeras especializadas en tratamientos de enfermedades de señoras. Partos, trastornos del período, insuficiencia ovárica. Menopausia. Telf. A-8930

COMPRAS

9 CASAS

DESEO COMPRAR UNA CASA EN el Vedado de una o más plantas y además un terreno junto o separado. Trato directo con el dueño Sr. Jorges, U-1644

COMPRO CASA QUE PRODUZCA buena renta, operación rápida y al contado. Deseo tratar directamente. Informes Lealtad 69 bajos, Habana.

10 SOLARES

REPARTO MIRAMAR ME URGE comprar una esquina de sombra en da 7a. Avenida una casa moderna pago contado. Fariñas Teléfono A-6625 Empedrado 302.

SOLAR BARRIO LUYANO DESEA comprar particular para fabricar, pago de contado. Sr. García, Benavides Nro 8 altos, Luyanó, después de 8 p.m.

REPARTO MIRAMAR
Compro solar de esquina, acera sol, que está en las Avenidas Tercera, Quinta u Octava. Pago de contado, moneda nacional, a $3.75 vara. Sr. Villoria. Chacón 203, bajos, Habana. Operación rápida.

12 ESTABLECIMIENTOS

COMPRO BARRA CAFE RESTAURant hotel, panadería, bodega, tienda mixta etc Baturro Habana o campo Doy en pago gran casa libre gravámen. Prado y Dragones Café Telf. M-4739 Yanes.

17 MUEBLES Y PRENDAS

A-9003 COMPRO MUEBLES TOdas clases oficinas, todos objetos arte, máquinas coser, sillones barberías, pianos, mamparas, lámparas, cajas de hierro camas, pupitres, contadoras, todo lo que vendan. Teléfono A-9003.

COMPRAS

17 MUEBLES Y PRENDAS

M-7084 COMPRO MUEBLES, CUAdros antiguos y modernos, máquinas coser, escribir, lámparas cristal, pianos, libros, porcelanas, baúles, maletas, abanicos, ropa, vajillas, alfombras plata, archivos, burós, compro libros, M-7084.

U-1800 COMPRO MUEBLES
Objetos de arte, pianos, líquido casas completas, máquinas coser, escribir ,archivos, muebles clínicos, libros, antigüedades, porcelana, plata, bronce, vajillas, alfombras, bandejas, abanicos. Telf. U-1800.

U-3143 COMPRO MUEBLES
Ropa, zapatos, pianos, máquinas coser, escribir, baúles, enseres establecimientos finos, muebles oficina, líquido casas completas, todo lo que quiera vender. Voy al campo, trato con dueño U-3143.

COMPRAMOS MUEBLES, MAQUInas de coser y escribir, objetos de arte, porcelanas, pendas de oro, objetos de plata y todo aquello que tenga algún valor. Llame por el M-1556 y al instante será atendido.

U-1488 COMPRAMOS RADIOS, PIAnos, máquinas coser, escribir, neveras, lámparas, muebles, objetos de arte, cuadros, baúles, maletas, instrumentos música y toda clase de objetos de valor. U-1488.

ORO, PLATA Y PLATINO
Compramos también prendas, oro viejo, montdas. Pagamos mejores precios «La Nacional» en Villegas Nro. 359, entre Teniente Rey y Amargura. Teléfono A-9915

A-6620 COMPRO MUEBLES
Juego de cuarto, sala, comedor, recibidor, máquina de coser Smuebles oficinas, neveras, radios, baúles, piezas sueltas y cualquier clase de objeto. La Moderna. Salud 9.

COMPRAMOS, VENDEMOS Y EMPEÑAMOS
Joyas antiguas y modernas, objetos de plata, de arte, muebles antiguos. Reserva absoluta en todas las operaciones. Haga una visita a:
"LOS TRES HERMANOS"
EN CONSULADO Nros. 160 Y 162
Telf. M-3534

A-7795 COMPRA MUEBLES
De todas clases. Pagamos más que nadie. También vendemos, cambiamos y alquilamos. No venga sin antes hacer una llamada A-7795. Vamos en el acto. «La Honradez». Máximo Gómez 85. 357 moderno A-7795.

ORO
EN JOYAS VIEJAS, NUEVAS O ROTAS. COMPRAMOS EN TODAS CANTIDADES. PAGAMOS MUY BIEN.
CARBALLAL HERMANOS
SAN RAFAEL 618
TELF. U-5744

COMPRAMOS JOYAS
Antiguas y modernas, con brillantes, zafiros,rubíes y esmeraldas finas; oro, platino, plata, y enchapes hasta en pedazos. Objetos de plata; bandejas juegos de café, cubiertería y otros artículos. Rosarios de oro y plata, con cuentas de perlas: coral, amatistas etc. Pagamos bien. Vamos a domicilio.
CARBALLAL HERMANOS
San Rafael 618 entre Gervasio y Belascoain Telf. U-5744

M-9136: COMPRO
Muebles, máquinas coser, escribir, sumar, oficinas completas, archivos contadoras, equipajes ,alfombras, lámparas, objeto arte, caja hierro, armatostes sillones inválidos, gabinete médico, sillones barberos. Compro toda clase de objetos, divisiones, mamparas, etc.

Arrendamientos.

A-1 FINCAS RUSTICAS.URBANAS

SE ARRIENDAN PARA CAÑA, GAnado y distintos frutos,entre Isabel y Jovellanos, provincia de Matanzas, fincas superiores, con líneas que empatan con ferrocarriles Unidos y carretera Central, buenas aguadas, bateyes, cercadas a cuatro hilos, divididas en cuartones, con romana y embarcadero. Vendo existencia ganado superior de cría yceba. Informa su dueño, Aguiar 361 departamento 401, Habana.

ARRIENDO FINCA LINDANDO CArreteras Vento Boyeros, 10 minutos Capitolio casa con hermosa nave para industria o depósito muchos frutales. Informan 14 Nro 106 Vedado.

REPARACIONES

42 MUEBLES Y PRENDAS

REPARAMOS SUS MUEBLES POR poco dinero dejándolos como nuevos Casa Pardo U-5761. Los modernizamos, barnizamos a muñeca y esmaltamos Duco. Pintamos mimbres a vapor y neveras, tapicería en general. Azogamos espejos. Trabajos garantizados San Rafael No. 610 entre Gervasio y Belascoaín.

FABRICA DE MUEBLES
DE «MARTINEZ»
San Rafael y Manrique. Gran tapicería. Del fabricante directamente al consumidor. Juegos de sala estilo inglés con sofá, cama, desde $70.00. Mueblería y tapicería «Martínez .Teléfono M-7872.

GARCIA ESPINOSA
Mueblería y Tapicería. Tener sus muebles flamantes es sinónimo de prosperidad. Píntelos. Tapícelos. Llámenos. Teléfono U-1424 San Rafael entre Aramburo y Soledad. No cobramos lujo.

Un buen muebles agradece una buena reparación
REPARE A TIEMPO SU VIEJO
Rionda. Esmaltados por colefacción eléctrica. Infanta 1 059
U-3960

REPARACIONES DE MUEBLES
Casa «Coro». Barnizamos toda clase de muebles y tapicería. Especialidad en colores combinaciones de maderas y chapas. Limpieza de muebles a domicilio. Estrella 27 entre Aguila y Angeles. Telf. M-2127.

VENTAS

48 CASAS

ESQUINA 2 PLANTAS 3 COMERCIOS $39.500; otra $9.000. Egido 3 plantas $9000, Monte $9,000, edificio $36,500 otro $45.000; otro $75.000. Prado y Dragones café M-4739 Yanes.

SE VENDE EN REPARTO KOHLY, la casa recién terminada compuesta jardín, portal, sala, comedor 3|4, baño intercalado, pantry, cocina cuarto criados, garage traspatio y biblioteca en alto. Trato directo Manzana Gómez Nro 264

SE VENDE UNA CASA CALLE SAN Francisco, Víbora con portal sala, 3 cuartos baño intercalado, comedor al fondo y cocina, con un sótano con 4 cuartos y sus servicios, se da en 3,600 pesos. Renta $32 dentro de la ley de Alquileres. Informan Monte Nro 783. Sombrerería Norton J. López, trato directo no Corredores.

VENTAS

48 CASAS

CONSTRUYA SU CASA AHORA PREsupuestos y planos sin compromisos, precios económicos completa terminación de lo convenido y garantía, rapidez en obras, reparaciones grandes y pequeñas. Alfonso Morales, Constructor Telf. I-5798

CASA ESQUINA $2.500 HABITACION sala, comedor, propia para dos matrimonios entrada independiente hago negocio por Nave Acierto 627 y la Calzada Luyanó. M-4366 trate con su dueño, Braña.

GUILLERMO DEL MONTE
Notario Comercial. Habana 264
Teléfono M-2474
VEDADO, CALLE 25 ESQUINA DE FRAILE
23 por 34,medida ideal para fabricar una espléndida residencia. Terreno llano y alto. Informa: Guillermo del Monte, Tatana 264. M-2474

VEDADO, EN LA CALLE 23
Vendo un lote de 13.50 por 36, terreno llano y en la calle Paseo un solar completo de 683 metros y en la loma. Informes: G. del Monte, Habana 264. M-2474

VEDADO, EN LA CALLE 15
Con alguna fabricación de mamposteria que renta $$40.00, vendo un solar completo de 683 metros, en $7.000. Informa: G. del Monte, Habana 264. M-2474

VEDADO, CON FRENTE A LA CALLE 3a.
Acera de la sombra, vendo un solar completo 683 metros en $7.000. Terreno alto y llano. Informa: G. del Monte, Habana 264 M-2474

MIRAMAR, VENDO UN CHALET
En $12.500 acabado de terminar con 4 cuartos, garage, todo monolítico. Muy cerca de la Quinta Avenida. Informa: G. del Monte, Habana 264, M-2474

HABANA
En la calle Industria muy cerca de Neptuno, vendo una casa antigua de 2 plantas independientes con una medida de 301 metros. Precio de verdadera oportunidad por necesidad de embarcar. Informa: G. del Monte, Habana 264 M-2474.

$1,950, CASA VIBORA
Acabada pintar, vacía, vendo preciosa casita situada Lacret 169 entre O-Farill y Heredia, moderna, a la brisa, jardín, portal, sala, 2|4, baño, cocina, patio. Dueño A-9173.

HABANA, ESQUINA
Dos plantas, dos establecimientos en bajos y 2 casas en altos. Renta actualmente $130. Es moderna, bien construída. Precio: $14,000. Informes: O-Reilly 251, departamento 407. M-1072.

ELEGANTE CHALET
Cerca Carlos III. Jardín, portal, sala, hall, biblioteca, 5 cuartos muy grandes, baño intercalado, comedor, gran cocina, cuarto criados y baño, patio, garage: $10,000. Aproveche oportunidad. Es ganga. M-1072.

VENDO
Casa de apartamentos en San Lázaro y Lealtad, antigua, 300 metros. Renta 100. Buen terreno para fabricar. Precio: $10,000. Bolsa Andrés Pérez. Obrapía 259.

A LOS PROPIETARIOS DE MIRAMAR
El que compra visita mi oficina en la entrada de Miramar 5a. Ave. y Cero. Si tiene casa o solar, véame Telf. FO-3703, Alberto de Ayala.

VENDO 2 CASAS 2 PLANTAS
O-Farrill Víbora una tiene 26 por 15 y otra 7x40 $6.500 y $8.500. La ganga del año. Monolíticas. Informes Galiano 509 García.

VEDADO, ESQUINA $12,500
Moderna, 3 cuartos, garage y demás; otra nueva, 4 habitaciones, 2 baños, brisa, garage, $9.500; otra esquina nueva, 4 habitaciones, altas, garage, $10.500. Otra garage para 2 autos, 4 habitaciones, 2 cuartos criados, $12.000. G. Mauriz, M-7586. Metropolitana 538.

VEDADO, ESQUINA 1,816 METROS
En lo mejor del Vedado hermosa residencia efectivo $12.000 y reconocer hipoteca moratoriada. Otro regio palacete esquina todo mármol situación admirable, 3.600 metros. Efectivo $35.000 y reconocer $33.000 moratoriados. Gerardo Mauriz, M-7586, Metropolitana 538

VEDADO: $15,000
Dos plantas independientes, renta $120.00 Nueva otra 3 plantas, renta $150, $19,000. Edificio 4 casas, 12 apartamentos, poco efectivo, resto hipoteca moratoriada. Gerardo Mauriz, M-7586, Metropolitana 538

CAMPANARIO, ESQUINA $6,500
Campanario esquina dos plantas, comercio próxima Neptuno, $6.500 efectivo y reconocer $8.000 hipoteca moratoriada. Otra San Rafael próxima Galiano 2 plantas 5 cuartos cada una. Efectivo $6.000 y reconocer $8.500 moratoriados. G. Máuriz M-7586. Metropolitana 538.

MANRIQUE, 3 PLANTAS $23,000
Próxima Concordia, moderna, nueva. Otra esquina 3 plantas, próxima Parque Central, $17.500 bajos comercio. Otro edificio 4 plantas, $12.500 efectivo y $25.000 moratoriados. Otra Neptuno 2 y media plantas $14.000. G. Máuriz. M-7586 Metropolitana 538.

GALIANO: $40,000
Edificio próximo a San Rafael, 6 casas, 3 plantas, efectivo $20.000 y $20.000 moratoriados. San Rafael esquina comercio 850 metros, buena renta, efectivo $25.000 y $20.000 moratoriados. Gerardo Máuriz M-7586.

MIRAMAR: $12,500
Nueva, 4 cuartos y demás comodidades, garage, patio. Otra próxima al Reloj $17.500. Otra regia, efectivo $15.000 y $20.000 moratoriados. Otro regio palacete. Gerardo Máuriz. Telf. M-7586. Metropolitana 538.

ALTURAS: $11,000
Magnífica casa 4 habitaciones y demás. Otra 5 habitaciones, 2 baños, $13.500 .Otra $7.000. Chalets Calzado $15.000. 4 cuartos, mucho terreno. Otra residencia, costó $50.000, hoy $20.000. Gerardo Máuriz, M-7586. Metropolitana 538.

FRENTE A SANS SOUCI $0.60
8.650 metros de esquina a 60 centavos metro. Propio para residencia de campo, tiene árboles grandes. Otro terreno frente a la carretera central, $10.000 metros, muy barato. Gerardo Máuriz, M-7586, Metropolitana 538.

EXENTO DE CONTRIBUCION —SE vende muy barato chalet calle 18 entre E y F, Timendares, moerno confort, construcción sólida. Puede verse a todas horas. rutas 57 y 30. Informes M-2863 y F-3131

VENTAS

48 CASAS

INVERSIONES
Vendo y compro casas y solares, dinero en hipoteca en la Habana y repartos. Mucha reserva, prontitud y honradez en las operaciones. Victoriano Alvarez. FO-3786, 14 y D Reparto Almendares.

VEA ESTA CASA Y OFRECZA EN moneda nacional. Comprará usted la mejor propiedad que se pueda adquirir en San Lázaro 806, entre Vista Alegroe y Carmen, a una cuadra de la Calzada de la Víbora, construcción de gran lujo. Compuesta de portal, sala, saleta corrida, cuatro cuartos, baño intercalado de gran lujo, comedor al fondo, cocina, servicios de criados. Informa su dueño, Aguiar 305, altos. Telf. A-7830. Puede verse de 9 a 11 a. m. y de 1 a 5 p. m.

VEDADO: $18,000
Hermosa residencia, muy bien situada. Citarón, techos monolíticos. Jardín, portal, vestíbulo, sala, hall, 5 cuartos, 2 baños intercalados, comedor, pantry, cocina, cuarto chofer, 3 cuartos criados y baños, patio, traspatio y garage. Informes: Teléfono M-1072.

VENDO CASA, MEJOR VEDADO
Dos plantas, fabricación de primera. Costó 80 mil pesos, con diez habitaciones, tres lujosos baños, cada planta, en 25 mil pesos americanos. Embarcar enseguida, Campanario 306. Sr. Correa.

MIRAMAR $9.000
Preciosa casa de una planta situada en gran avenida y a la brisa con tres cuartos, baño, jardín, portal, sala, recibidor, comedor al fondo, garage. Informes Olózaga FO-3752.

VEA ESTA CASA Y OFREZCA EN moneda nacional. Comprará usted la mejor propiedad que se puede adquirir, situada en Marqués González 863, entre Figuras y Benjumeda. Compuesta de sala, saleta corrida, cuatro cuartos, baño intercalado de gran lujo, servicios de criados, cocina de gas y carbón, calentador y conexión para refrigerador eléctrico. Informa su dueño, Aguiar 305, altos. Telf. A-7830. Puede verse de 8 a 11 a. m. y de 1 a 5 p. m.

SE VENDE LA ESQUINA DE UNIversidad esquina a Nueva (acera sombra), mide 22.40 por 44.10 metros fondo. Precio: $6.00 metro. Véala, doy facilidades, está ideal para hacer parcelas. Dueño: Sixto Carreras. M-2808.

AMPLIACION ALMENDARES, REgia casa, monolítica, acera sombra, junto tranvía y ómnibus. Jardín, portal, sala, 3 cuartos, baño intercalado, comedor al fondo, hall cuarto y servicio criado, garage, $5,500. Moreno, M-7167.

REPARTO ALMENDARES, PRECIOSa casa, monolítica, frente al tranvía, portal, sala 3 cuartos, baño intercalado en colores, comedor al fondo, garage, cuarto y servicio de criado. $4,500. Moreno, M-7167.

VENDO $3,300 LA CASA MODERNA acabada fabricar Avenida Acosta entre Octava y Santa Catalina, Víbora. Jardín, portal, sala, 2 habitaciones, baño lujoso, comedor, cocina, servicios criados, patio, traspatio. Véala. Alberto Cuervo. M-2808.

SE VENDE 2,350 CASA MAMPOSTEría, azotea, portal, sala, recibidor, 3 habitaciones, calle Atocha, una cuadra Calzada del Cerro. Véala. Superficie: 128 metros: Alberto Cuervo. Metropolitana 342, M-2808.

SE VENDE UNA CASA GRANDE EN la Habana y dos más en Marianao. Trato directo Telf F-2992

SE VENDEN $.2.000 CADA UNA LAS casas Pedroso 73 y 75 esquina a Nueva, 2 cuadras Infanta, calle asfaltada, sala, comedor, 2 habitaciones, véalas, dueño Sixto Carreras (todo mampostería, doy facilidades. M-2808.

J. P. Quintana e Hijo
INVERSIONES
Compramos y vendemos casas, solares, fincas rústicas, dinero en hipoteca.
CHACON 203 M-8182

VEDADO
Calle Línea No. 1006 entre 10 y 12 sombra. Se vende propia para fabricar. Mide 20x50. Precio $25. metro. Informan de 10 a 12 por el FO-4162.

VENDO $3.700 EN LUYANO ACABAda de fabricar exenta de contribución con sala, saleta, dos cuartos, comedor al fondo terreno 10x33 preparada para pasaje informes Fábrica 603 Telf X-1386

49 SOLARES

SE VENDE ESQUINA PASEO Y Calzada 35 y 33 a $22.00, moneda nacional, metro. Trato directo compradores. Manzana Gómez, número 264.

SE VENDE SOAR 680.70 V2. CALLE 25 entre 26 y 28, a una cuadra de 23, a $3.75 v2. Trato directo compradores. Manzana Gómez Nro 264

PARCELAS EN MIRAMAR
Se vende una parcela de 20x25 m. parte del solar No. 1, manzana No. 53, 14 entre 1 y 3. Todos los lindes fabricados. En este mismo solar en parcela de la esquina se empezará a construir dentro de breves días. Precio $5.50 la v. Informes su dueño A. Alvarez, Aguiar 305 Teléfono A-7830.

AMPLIACION DE ALMENDARES A una cuadra Fuente Luminosa vendo sumamente barata esquina 18 x 23; parcela 11 x 23, en $650; solar 15 por 42 a $2.75 vara; otro 12 x 46 a $2.50. Informes: Telf. FO-3109. Valcárcel.

VENDO $900.00 SOLAR DE TERREno de 10 x 50 metros situado en la Loma del Mazo, Víbora. Informa: Bretón. Telf. A-0362.

EN SANTOS SUREZ. — VENDO SOlar de 11.79 por 47, varas a $2.00; otro de 14x19 en $1,072 una cuadra del tranvía y ómnibus; otro en Almendares de 10x47 a $3 vara, para informes Belasquida I-7306

REPARTO KOHLY, COLINAS Y RIberas del Río Almendares, y Reparto Kohly, Alturas del Vedado, se venden solares de centro y esquina, parcelas grandes y chicas. Trato directo con compradores. No se pagan corretajes ni sobre precios. Manzana Gómez No. 264.

VENDO SOLARES
A $3 y $5 mensuales (sin interés) desde $0.95 la vara con calles agua y luz, lo más alto pegado a la Víbora, para informes oficinas Reparto Ponce Arroyo Naranjo o al teléfono I-3866 Solicitamos agentes.

VEDADO Y LA HABANA VENDO una esquina de 1.750 metros, completamente llana y rodeada de residencias, pegado a San Lázaro e Infanta, no tiene que dejar jardín ni portal si no quiere es la ganga del siglo precio 14 pesos metro, cómprela parcélela y se gana el doble en seguida Fariñas Telf. A-6625

VEDADO 1.500 METROS CALLE 23 frente edificio Alaska qué lugar más lindo está usted en la Habana y en el Vedado, es la oportunidad más grande que tiene de adquirir la ganga del siglo a 16 pesos metro, urge por asunto de herencia. Fariñas, Telf. A-6625 Empedrado 302

VENTAS

49 SOLARES

SOLARES Y PARCELAS ESCOGIDAS EN TODAS PARTES

A UNA CUADRA DEL PRADO y a una cuadra de las Avenidas de las Misiones, en el sector más deseable de la Habana vendo la esquina de las calles Genios y Morro, con 26 metros por 27 y pluma de agua redimida.

SAN LAZARO cerca del Parque Maceo, una esquina de fraile de 530 metros con fabricaciones viejas.

A QUINCE PESOS EL METRO EN INFANTA, entre Sitios y Maloja, a la sombra, con 58 metros de frente, en parte construído, cuatro mil setecientos metros cuadrados en total.

VEDADO
LINEA, ENTRE BAÑOS y F, una parcela con 13 metros de frente, llegando hasta la calle 11.
CALLE A CERCA DE 27, la parte más alta del Vedado, una parcelita de 13.66 metros de frente, a la acera de la sombra, con una casa en $25.00 metro—terreno y la fabricación.

MIRAMAR
EN LA CALLE CATORCE, a $4.50 la vara, un solar completo con magnífica casa enfrente y a su costado. No deje de verlo: entre 5a. y 7a. Avenidas.
CALLE DIECISEIS, A LA SOMBRA, solar completo de 23 varas de frente por 53 de fondo, entre 5a. y 7a. Avenidas, a $5.00 vara. Es el punto más solicitado del Reparto.
CALLE DIECIOCHO, A LA SOMBRA, entre dos espléndidas residencias, con sus cercas ya hechas, que representa economía de $300.00, a $5.00 vara. Al nivel de la acera. Es el mejor solar a la venta!

AMPLIACION DE ALMENDARES
PROXIMA AL PARQUE, preciosa parcelita en $650.00. Tiene 11 varas de frente por 23 de fondo. Guaguas a una cuadra.
CERCA DE LA IGLESIA, a una cuadra de los tranvías y de las guaguas, un solarcito con 12 varas de frente, a dos pesos y medio la vara.
CALLE DOCE, LA GRAN AVENIDA CENTRAL, un solar completo de 12 varas de frente por 46 de fondo, con las cercas ya construídas, lindando con moderna residencia, llanito, a $4.25 la vara.
CALLE DOCE Y AVENIDA DOCE, POR DONDE VAN LOS TRANVIAS, guaguas al frente, de figura cuadra (30 varas de frente por 33), a la sombra. Una buena adquisición en cinco pesos vara.

LA SIERRA
CALLE B, CON GUAGUAS Y TRANVIAS HASTA LA PUERTA, esquina y el solar de centro contiguo y parcelas de 12x32 varas, a $4.50 vara.
PRIMERA, ENTRE OCHO Y DIEZ, con buen frente de 12 varas, acera sombra, calle asfaltada, ómnibus en la esquina, terreno llanito. $4.00 vara.
CALLE CATORCE, CON TRANVIA POR EL FRENTE, acera de sombra, ómnibus a la puerta, rodeado de magníficas casas, a cuatro pesos vara.

ALMENDARES
CALLE DIEZ, A LA SOMBRA, entre 5a. y 3a., con el precioso frente de 22 varas, a $3.50 vara.
CALLE LANUZA, LINDANDO CON MODERNAS RESIDENCIAS, un solar de 10 varas de frente por 44 de fondo. Alto sobre la acera, todas las cercas construídas, y hasta la fosa. En $2.50 vara es un regalo.
EN QUINIENTOS CINCUENTA PESOS, PARCELITAS A LA SOMBRA, lindando con casas modernas, calle G, entre 14 y 16. Miden 10x22 varas.

ALTURAS DE ALMENDARES
AVENIDA DE LA PAZ, CON HERMOSO FRENTE DE DIECISIETE VARAS, en la parte alta, 574 varas, a $5.50 la vara.
A LA SOMBRA, CASI ESQUINA A AVENIDA LA PAZ, en la calle Alturas, en la parte más alta de este saludable Reparto, un solar de 600 varas, con frente de 16, en $3,500.00.
PROXIMO A CALZADA DE COLUMBIA, en la Avenida de los Aliados, con la excepcional medida de 24 varas de frente, entre costosas residencias. EL MEJOR SOLAR DEL REPARTO. Véame para el precio.

MENDOZA
FRENTE AL PARQUE, a la sombra, con todas sus cercas ya construidas por tener a los lados modernas residencias, un precioso solar de 12 varas de frente, a $3.50 vara.
ESQUINA EN GOICURIA, de 540 varas, a la sombra, a $2.75 vara.
PRECIOSA PARCELITA DE SOMBRA, con guaguas por el frente, en Libertad, entre Sola y Goss. Mide once varas y media de frente por treinta de fondo. Precio: $1,100.00.
INMEDIATO A JUAN DELGADO, en la calle O'Farrill, hermoso solar de 12.50 varas de frente, con guaguas en la esquina; llanito, A DOS PESOS VARA.
EN SETECIENTOS VEINTE PESOS UNA PARCELA, próxima a la guagua en la calle Sola, con buena calle, alcantarillado y agua, midiendo 10x24.50.

SANTOS SUAREZ
SANTA EMILIA, CASI ESQUINA MENDOZA, magnífico solar con guaguas al frente, que mide 10x43 varas, a $4.00 vara.
A TRES PESOS VARA EN LA CALLE DUREGE, entre Santa Irene y San Bernardino, midiendo 9.56x38.
A $3.00 VARA, EN TAMARINDO, entre Vega y Flores, con 9.67x47.

LAWTON
CALLE CATORCE, ESQUINA A TEJAR, con 600 varas, en $1,200.00, y una parcelita en el mismo lugar, de 8x27, en $450.00.
FRENTE AL TRANVIA, en Dolores y Calle 16, con guaguas por el frente, una magnífica parcelita de 12x24 varas, a $2.00 la vara.
ESQUINA DE DOLORES Y DIECISEIS CON TRANVIAS Y GUAGUAS A LA PUERTA, una parcelita llanita de 18x24 varas, a $2.50 vara.

SI EL TERRENO QUE BUSCA NO APARECE EN ESTA LISTA, LLAMEME PARA OFRECERLE OTRO.

RODRIGUEZ
ME DEDICO UNICAMENTE A LA VENTA DE TERRENOS.
Teléfono M-6543
Obispo 305

VENTAS

49 SOLARES

SOLARES
De todas las medidas y precios al alcance de todas las fortunas buenas calles y las mejores vías de comunicación. Informes personalmente al comprador.
VICTORIANO ALVAREZ
14 esquina a D. Almendares
FO-3786

VEDADO. VENDO UNA ESQUINA de fraile 22.66 por 50 (fíjese en esto) es lo más lindo que hay en el Vedado está a la entrada con 50 metros frente a 23, venga a verme. Fariñas, Telf. A-6625 Empedrado Nro 302

REPARTO SAN PEDRO, 25 MINUtos de la Habana, agua, luz, trenes, casa sin estrenar, vendo a 35 centavos metro 14x96 donde se vende a $1.50. Véame después de 2 p.m. Céspedes 17, Cotorro A. Zoza, propietario.

MIRAMAR $3.25 $4.50 ALTURAS VArias parcelas 14x25, Vedado 20x35, otras chalet 5 cuartos, 2 baños 1 planta 6 cuartos, otras, finca 2 caballerías $5.000 Piscina lotes Varadero Norte. Hurtado U-1405

VEDADO
Vendo solares de esquina y centro y parcelas de 12x22.66, desde $10 metro. Informes Fernández Hermos, Obispo 307 Depto. 10 M-1157 y FO-1197.

NICANOR DEL CAMPO
Vendo parcelas 14x23.58 varas, precio de situación. Informa Fernández Hermos Obispo 307 Depto. 10 M-1157 y FO-1197.

MIRAMAR
Vendo solares de esquina y centro y fondo de esquina. Quinta Avenida, Séptima y Tercera. Fernández Hermos Obispo 307 Depto. 10 M-1157 y FO-1197.

CONTINUACION DE STA CATALINA
Con frente al parque Palatino, vendo solares buenas calles, aceras y comunicaciones. Precios bajos, compre antes que suban. Infórmese teléfono I-5893

PARCELA EN LA AVENIDA DE LAS MISIONES
A la acera de la brisa, lugar ideal para construir edificio de apartamentos. Se vende. Informan Sr. Benítez F-6655.

SOLARES A PLAZOS SIN INTERES
Vendido ya completamente el reparto «Lotería», ofrecemos la «Ampliación» frente Carretera Central, nueva finca con parcelas, 500 varas, a 40 cts., 50 cts., 60 cts, 70 cts. vara cubana, $10.00 entrada a $3.00 mensuales. Crédito de cinco años para pagar un solar cómodamente, sin abonar interés alguno. Calles, agua de manantial, luz, teléfono. ¡¡Corra!! y separe su parcela. Se están acabando. Construya su casa entre palmas criollas, frente a paisajes llenos de armonía. Tenga su pequeña granja. Viva tranquilo. Lo más bello de los alrededores de La Habana, a 15 minutos de distancia. 5 centavos ómnibus. El colegio Simón Bolívar, a una cuadra del reparto. Informes en el reparto «Lotería», 8 a. m. a 7 p. m. todos los días. Teléfonos M-7519 y F-4018 El Cotorro es un pueblo alegre, simpático, próspero y sano. Viva en él.

MIRAMAR $3.50 VARA
Vendo solar completo en gran Avenida y a la sombra 23.58x53. superficie 1251 varas. Olózaga 8 esq. 3a. Miramar FO-3752.

50 FINCAS RUSTICAS

VENDO CAMAGUEY 200 CABALLErías. Informa su dueño de 3 a 5, Manzana de Gómez 555. Telf. A-7811, López.

FINCAS RUSTICAS
Hoyo Colorado frente carretera en $5.000. Guanajay frente carretera una caballería en $4.000. San Antonio Baños, tres caballerías frente carretera en $12.000. Guayabal, dos y media caballería frente carretera en 12.000. Metropolitana 531. M-7242. Bustamante

VENDO O ARRIENDO DOS CABAllerías frente carretera casa moderna alumbrado, baño, regadio frutales, otra chica frente carretera fabricada frutales, $1.500 facilidades, Juan Miguel Fernández Vereda Nueva.

FINCA DE LABOR SE VENDE COMpuesta de dos caballerías, buenos frutales, buen pozo, casa de vivienda y tabaco. Sus cerca de linderos en perfecto estado. Situada en carretera a medio kilómetro del pueblo de Vereda Nueva, magnífico terreno sin gravámen. Informa: A. Delgado, Herrera 310 Luyanó, de 3 a 5

51 ESTABLECIMIENTOS

SE VENDE CASA DE HUESPEDES, en Prado, once habitaciones, otra de inquilinato, nueve habitaciones. Informes: Sr. Artiaga, Lealtad 212, altos de 2 a 5.

GRAN HOTEL EN PRADO. —MUY barato casa huéspedes 39 habitaciones, alquiler: $150.00 $3.200, otra $2.500; otra $1.600, cambio gran café por bodega, cafés, lecherías, barras, bodegas, panaderías, vidrieras tabacos, cines, todo muy barato. Prado y Dragones café M-4729 Yanes

VENDO CASA DE HUESPEDES Y dos casas mampostería. Portal, sala, 2 cuartos, a $1,250. Tengo $1,000 para hipoteca. Informan: Villegas 216, señor Laisa.

**FARMACIA, SE VENDE, B

VENTAS

56 MUEBLES Y PRENDAS

VENDO PLANTAS ELECTRICAS desde 10 a 75 kilowats. Todas completas y en buen estado. Fernández calle 15 No. 655. Telf. F-4503, Vedado. No corredores.

SE VENDE JUEGO DE CUARTO DE cuatro piezas en magníficas condiciones por ser grande paro mi cuarto 15 pesos San Rafael 361

MUEBLES A PLAZOS

Con grandes facilidades de pago. Vean nuestro gran surtido en finos y corrientes. Admitimos muebles a cambio. También alquilamos. Casa Hierro, Compostela y Merced. Teléfono: M-1220

MAQUINAS DE ESCRIBIR

ARCHIVOS DE TODOS TAMAÑOS

Cajas caudales, Tarjeteros, relojes marcadores, máquinas de calcular «Monroe» y «Marchant», Mimeógrafos, Adresógrafos, plaquitas y marcos para Adresógrafos. Máquinas de sumar Registradoras «National», pupitres. Baúles y Maletas Reparaciones de todas clases de máquinas de oficina.

Más de 30 años de servicios

"LA NACIONAL"

Villegas No. 359, entre Tte. Rey y Amargura. A-9915

UNA NEVERA DE USO SIN REPARAR ES UNA CAJA DE SORPRESA

NEVERAS

Americanas, reconstruídas y garantizadas

REFRIGERADORES

De uso en magníficas condiciones, todas marcas y tamaños. Rionda, Infanta 1059 entre Desagüe y Benjumeda frente a Pennino. U-3960

MUEBLES A PLAZOS

Construímos con las mejores maderas, estilos modernos y elegantes. Grandes facilidades de pago. Admitimos muebles en cambio. Visítenos y se convencerá: **«Díaz y Chao». Neptuno No. 709 y 710, entre Belascoaín y Lucena. Telf. U-5154.**

LA CASA INGLESA

SALUD Nº 9 ESQ A RAYO TELF. M-7179

LIQUIDAMOS

Todas las existencias. Muebles de todas clases, nuevos y usados. Juegos cuarto, comedor, sala y recibidor. Living-room. Neveras, lámparas, cuadros, candelabros, jarrones. Escritorios en varios tamaños. Máquinas de escribir y de coser. Todo a precio de quemazón. Compramos y cambiamos! Vista hace fe. Salud No. 51 (antes 9). Teléfono M-7179.

SE VENDE UN FRIGIDAIRE CASI nuevo por la mitad de su valor. Informan I-5088

MAQUINAS DE ESCRIBIR

DE TODAS MARCAS

ALQUILER - VENTAS - CAMBIOS

Máquinas de Sumar y Calcular. Mimeógrafos. Adresógrafos. Marcos Tinta Stencils, Accesorios alta calidad y precio bajo. Taller de Reparaciones. Servicio Certificado. Igualas. Módica cuota. Talleres «L. C. Smith-Corona».

COMPOSTELA 360
(entre Obrapía y Lamparilla)
Teléfono A-7743

VIDRIERAS

Gran surtido de uso y nuevas sumamente baratas. Véanos para cualquier trabajo de vidrieras de calle, neveras vidrieras, estantes etc. cotizaremos sin compromiso. Precios atractivos. «La Nueva Industria» Lamparilla 316.

PULSERAS Y DIJES

Liquidamos miles de pulseras de oro y dijes de oro y platino con brillantes. Alhajas antiguas y modernas en profusión; cuadros; crucifijos; rosarios de oro; porcelanas antiguas y modernas. Juegos completos de café; té y cubiertería. Bandejas; candelabros; jarras y palanganas, todo de plata maciza.

CARBALLAL HERMANOS
San Rafael No. 618, entre Belascoaín y Gervasio. U-5744.

"LA HONRADEZ"

MUEBLES MODERNOS

Nuevos y usados, vendemos a plazos y contado, muy baratos. También cambiamos y alquilamos. No compre sin visitar esta casa.

«LA HONRADEZ»
Máximo Gómez 85 antiguo; 357 moderno, entre Aguila y Amistad.

VENTAS

56 MUEBLES Y PRENDAS

FAMILIA VENDE JUEGO CUARTO arte moderno, grande escaparate 3 cuerpos, lunas bisseladas, finos tiradores completamente nuevo. Dragones Nro. 452 2o piso esquina Campanario.

MUEBLES A PLAZOS

Sin fondo ni fiador, finos y modestos, últimos modelos. Venga a verlos ¡No pague lujo!

"EL FENIX"

U-1360 Neptuno esq. a Soledad

MUEBLES EN GANGA

Juegos de cuarto Arte moderno: $4.00 mensuales; comedor, caoba último estilo: $3.00 mensuales; sala y recibidor, modernísimo: $3.00 mensuales. juego de cuarto tres cuerpos, caoba, últimas creaciones: :$5.00, menzuales Precios muy bajos.

"LA EMINENCIA NEPTUNO 668

Entre Gervasio y Belascoain U-2427

MUEBLES A PLAZOS

VEA NUESTRO GRAN SURTIDO EN MUEBLES De TODAS CLASES

Precios baratísimos
«LA PERLA»
Animas 404, casi esquina a Galiano

57 UTILES DE OFICINAS

MAQUINAS ARCHIVOS

BUROS
CAJAS
Pupitres

Materiales de Colegios
DINERO Y JOYAS
Fluses y capas a $2.00, procedentes de subastas

La "Hispano Cuba"

Monserrate y Parque Zayas Telf. A-8054

MUEBLES DE OFICINA

VENDO, COMPRO· CAMBIO

Máquinas de escribir, sumar, calcular, mimeógrafos, adresógrafos.

CAJAS DE HIERRO

Archivos tarjeteros, Kardex, armatostes de acero y seccionales de acero

BUROS

Biblioteca, juegos de despacho, sillas giratorias y toda clase de muebles para oficina.

MAQUINAS ESCRIBIR ROYAL A PLAZOS Y AL CONTADO

Gran lote de máquinas de escribir

Compostela 205, entre Progreso y O-Reilly.
O-Reilly 360 entre Habana y Compostela
Teléfonos: M-3638 y M-8081

MUEBLES PARA OFICINAS

CAJAS DE SEGURIDAD,

Tarjeteros, mesas, libreros, butacas, juegos de despacho, máquinas de escribir, sumar, calcular etc. **Compostela No. 360 entre Obrapía y Lamparilla. Teléfono A-7744.**

58 LIBROS E IMPRESOS

«VIDA Y ACCIONES DE GERARDO Machado». De esta obra sólo quedan cincuenta ejemplares. En la librería «La Nacional», de Neptuno 311, se liquidan. Pronto: «La Revolución»

"EL NUEVO COMERCIO"

Fábrica de libros comerciales

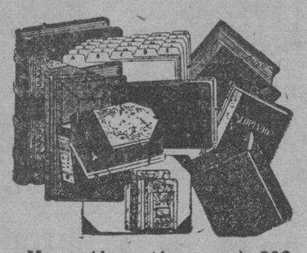

Marta Abreu (Amargura) 306
Teléfono M-3693

60 INSTRUMENTOS DE MUSICA

VENDO DOS FLAMANTES PIANOS de las inmejorables marcas Pleyel y Ronich garantizados sin comején al precio de situación y con facilidades de pago Aguila Nro 513

ANTES DE COMPRAR SU PIANO

Pase por «La Internacional» de Prado 256 frente al hotel Sevilla, donde encontrará los más bajos precios y la más alta calidad, con facilidades de pagos para todas las fortunas. Pianos de uso y nuevos, de las afamadas marcas Bluthner de Alemania considerado por la crítica como el mejor del mundo y el afamado y admirado Wurlitzer en la Exposición de la Feria Mundial de New York.

PIANOS. —SE VENDEN DOS PIAnos marca Ficher casi nuevos, Gloria 520 esquina a Indio A-6827, Casa Arango.

VENTAS

60 INSTRUMENTOS DE MUSICA

EN $49 00 VENDO GRAN PIANO marca Tonk de sonido maravilloso. Lo mismo sirve para estudiar, para tocar con orquesta, como para tocar en concierto. Venga, vea y convénzase, Dragones 53, bajos, frente al teatro «Martí». De 2 a 6 p. m.

PIANOS DE CALIDAD

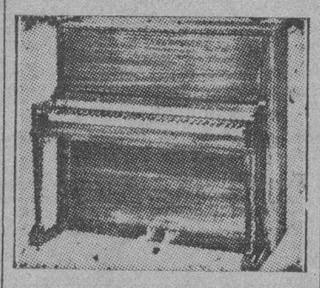

«R. S. HOWARD»
«JOHN L. STOWERS»

PRECIOS RAZONABLES DESDE $100

Facilidades de pago. Exposición: cuarto piso del edificio «Stowers», San Rafael entre Galiano y Aguila Teléfono M-1973 Habana.

AFINADORES

AFINE SU PIANO POR $3.00 CON toda garantía y absoluta seguridad. Manuel Domínguez, afinador mecánico y barnizador de pianos, graduado en la escuela «Danguard» en New York Taller de Reparaciones: Dragones entre Prado y Zulueta Telf. M-3040

REPARADOR, AFINADOR AMERIcano con la experiencia de las más acreditadas fábricas de pianos de EE. UU. pone a su servicio sus conocimientos a los precios más bajos Durant Telf. A-7877

61 DE ANIMALES

SE VENDE LOTE DE GANADO TOdo nuevo y de raza escogido, propio para una hermosa vaquería, no pierda esta oportunidad. Finca La Paila carretera Venta, kilómetro 6 1/2

MAGNIFICO TRIO GIGANTE DE Jersey negros, $12.00. Trio Leghorn blanco, $7.00; trio New Hampshire, $15.00. Incubadoras de varios tamaños, Alimentos balanceados para aves y pájaros, jaulas etc. «El Paraíso», Monte 508 M-5179

MULO CAMINADOR JOVEN, MANso de 7 años y con cerca de 7 cuartos, se vende. Informan: San Lázaro No. 957. Dr. J. Ruiz.

PERRO POLICIA DANES SE DA BArato a persona de tratos. Informa Teniente Rey y Monserrate de 11 a 12 a 12.

VACAS

Se venden novillas recentinas primero y segundo partos, fina Holstein, Jersey y Guernsey, ordeño 12 m. Informan Telf. U-1129.

MULOS

Se venden juntos o separados un lote de 25 mulos propios para arría o carros de reparto. Informes: Telf. U-1129.

POR EMBARCARME VENDO MI preciosa Jaca Criolla de paseo, de 7½ cuartas alzada, caminadora finísima, alazón tostado, lucero corrido. Venga a ver algo superior. Bodega de Pericón. Calabazar. Habana.

VENDO A PRECIO DE SITUACION, mulos, carros y arreos de todas clases, caballos, mulos de monta y Pony 4 potros sementales, 7 y media cuartas, bonito color, 40 mulos criollos domados de monte y carros cerrados para lecheros y un burro semental criollo, una cesta de mimbre con sus arreos, montura y una Pony, Domingo Jarro, Marina y Atarés, Jesús del Monte, Telf. X-1876

VACAS

Vendo recentinas y próximas, añojas. novillas de raza. Avenida Boyeros y Carretera de Vento. I-6139

CARNEROS: NECESITO CIEN. MAnuel G. Martín. Finca San Antonio, Baute, donde se fabrica y se vende el exquisito vino «Orotava», de fruta bomba madurada en la mata. Primer premio en la Exposición Nacional de Oriente.

62 OBJETOS VARIOS

YACHT VELA Y MOTOR 56 PIES gran salón comedor dos camarotes y demás servicios acabado de reparar y pintar vendo por embarcarme, una ganga. Informes A-7709 Industria Nro 522

BICICLETA PARA JOVENCITA SE vende barata, casi nueva. Falgueras 316, Cerro. Telf. A-8918.

BOMBA NEPTUNO CALIDAD GArantía y satisfacción del cliente. Nada mejor. Reparaciones bombas y motores. Se compra torno chico. Egido 585 casi esquina a Acosta Telf.: M-5244

2 MESES USO COCINA DE GAS ESmaltada 3 hornillas moderna, muy barata. Suárez 17 Sr. Madera.

GANGA: SE VENDEN UNAS 2.000 tejas y 50 de caballete usadas, tipo español, vidriadas, color rojo, fabricante Ludavicci. Pueden verse en bungalow madera, General Lee entre Concepción y Reina, Quemados de Marianao, ruta 22, Informes M-2863

VENDO TRESCIENTAS LUNETAS para teatros, usadas, en buen estado. Fernández, calle 15 No. 655, Vedado. Telf. F-4503.

Dinero-Hipotecas

63 SOLICITUD

¿NECESITA DINERO? NO VAYA AL garrotero, garantizándolo frigidaire, radio, máquina escribir, coser, caja contadora, etc. Bajo interés, Hipoteco casas, solares, hasta $500. Telf X-2560 Soy el interesado.

DINERO. FERNANDEZ LE PRESTA sobre su automóvil cualquier cantidad, sin que se prive de usarlo. Véame Sitios 517, entre Oquendo y Márquez González. Telf. U-3793.

ESTEBAN FARIÑAS
e Hijo.—Corredores

Compro y vendo toda clase de valores. Informa diariamente por teléfono las cotizaciones; casas, solares, fincas e hipotecas. Oficina Empedrado 302 Telf. A-6625

PRESTO DINERO DESDE $500.00 en adelante en primera hipotecas. Interés desde el 6 por ciento. No corredores. Telf. A-6836. Campanario 90 (306 moderno), bajos, entre Neptuno y San Miguel, señor Correa.

64 OFERTAS

PRIMERA HIPOTECA DIRECTO AL 8 por ciento. Manzana de Gómez 555. Telf. A-7811, de 3 a 5, López.

DOY

Hipotecas por propiedades. No están moratoriadas. Una de $17,000 al 8 por ciento; otra de $8,000, al 10 por ciento. Doy vuelto si es necesario. Están en buen lugar, en la Calzada del Monte, Bolsa Obrapía 259, esquina Aguiar. Andrés Pérez.

DINERO

Sobre joyas en todas cantidades **«LA PERLA»,**

Animas Nro. 404, casi es. a Galiano
gtf. A-8222

PRESTO DINERO EN HIPOTECA O con garantía de alquileres, bóvedas panteones etc. Módico interés. Manzana Gómez 420 de 8 a 12 exclusivamente.

DINERO

Facilito grandes y pequeñas cantidades en primera hipoteca desde el 7 por ciento en adelante, para la Habana y sus barrios. Compro y vendo casas, solares y créditos hipotecarios Compro y vendo Bonos y Acciones.

Julio C. Granda

Obrapía 33, entre Cuba y Aguiar. Teléfonos: M-5921 y FO-1668

DOY DINERO EN HIPOTECA AL 7% operación en 24 horas, también sobre bóvedas, panteones, alquileres de casas, condominios, usufructo, nuda propiedad etc. Alberto Cuervo, Edificio Metropolitana 342. O-Reilly y Aguacate, M-2808.

65 BONOS Y VALORES

CAJAS RESERVADAS

Las tenemos en nuestras bóvedas construídas con todos los adelantos modernos y las alquilamos para guardar valores de los interesados. En esta oficina daremos todos los detalles que se deseen.

N. GELATS Y COMPAÑIA
105 Aguiar 108 esq. Amargura

PARA LAS DAMAS

70 INTERES PARA LAS DAMAS

SEÑORA: LLEGA LA TEMPORADA invernal. Compre su sombrero en «Casa Celestina». De un sombrero viejo uno nuevo. Tiño, reformo, plancho 30 cts. San Rafael 355, una cuadra Ten Cents.

CORTE Y COSTURA

ACADEMIA «SANTA TERESA»

Calle 23 No. 1511 (Vedado entre 24 y 26 F-5096. Hágase profesora en tres meses. Desde la primera clase usted podrá cortar sus vestidos por figurín. También clases por correspondencia. Pidan la primera lección incluyendo 3 centavos para franqueo. Expedimos títulos.

¡FUERA CANAS! OBTENGA HERmoso dolor negro, lastaño o rubio usando tintura «La Favorita». Teñido de cabello $8.00. Estuche $1.00 De venta en todas las farmacias. Depósito: Virtudes 206. Casa «Pilar». Teléfono M-9293.

EXTIRPACION RADICAL DEL VELLO.

Tratamientos garantizados. Señora Sánchez, San Nicolás 168, altos teléfono A-7487

Sistema Alemany

(MODERNO) CORTE Y COSTURA

Instituto Central: San José 257 entre Aguila y Galiano. Autora y directora: Matilde Alemany. Reconocido como el mejor. Adoptado en Escuelas Públicas y Privadas. clases a domicilio y nocturnas. Vendemos métodos y titulamos. Confeccione sus vestidos.

CORTE MODERNO NACIONAL

SISTEMA «MENDEZ»

Método rápido y eficiente, reconocido como el más moderno para la enseñanza pública. Magníficos resultados; en poco tiempo puede hacerse experta profesora por este modernísimo sistema. Clases a domicilio y correspondencia. También por ajuste. Cursillo para las que deseen aprender a hacerse su ropa en poco tiempo. Se cortan y entallan vestidos. Academia Central. Campanario 304 esq. a Neptuno. Clases de Piano.

VELLOS

Extirpación definitiva de los vellos de la cara, muslos, piernas, etc. Tratamiento garantizado. Seis años de éxitos en Cuba. Sra. Alexander, calle Tercera número 405 entre Dos y Cuatro, Vedado.

PARA LAS DAMAS

70 INTERES PARA LAS DAMAS

CAPAS DE AGUA

Para colegiales . . .	$3.00
Para señoritas . . .	4.00
Para caballeros . . .	3.25

MAGNIFICO SURTIDO
EXCELENTE CALIDAD

BAZAR INGLES

GALIANO Y SAN MIGUEL

ENSEÑANZAS

75 PROFESORAS - PROFESORES

PROFESOR GRADUADO EN MAdrid y París Clases a domicilio. Primera y segunda enseñanza, Preparatoria, Ingreso Enseñanza Elemental, Preparación General y francés. Señor Cid San ázaro 409 Telf M-3423

PROFESORA GRADUADA DA CLAses a domicilio de enseñanza primaria y preparatoria para la segunda enseñanza. Precios módicos. Teléfono F-8110.

PROFESORA DE INGLES Y CASTEllano con muchos años de práctica y referencias prepara para exámenes de ingreso. Matemáticas y letras. Clases a domicilio y en su casa. C 402, esquina 17, F-2651

LECCIONES PARTICULARES

De Matemáticas, Física, Química, por Profesor con título Universitario. Bachillerato, Ingreso ingenieros, etc. También enseñanza primaria y preparatoria. Precios módicos J. Barnet Telf. A-7401.

PROFESORA CON MUCHA PRACtica se ofrece para los alumnos que deseen adelantar rápidamente en ss estudios, estén o no en Conservatorios. Inmejorables referencias. 23 509 Vedado.

INGLES, TAQUIGRAFIA, (INGLESA y española). Teneduría, Cálculo Mercantil, Aritmética, Algebra, Ortografía y Mecanografía $5.00 mensuales a domicilio $3.00 en su casa. Estrella 166, altos, Profesor Heitzman Telf. A5-1822.

PROFESORA DE la Y 2a ENSEÑANza se ofrece paa dar clases en su vasa y a domicilio. Precios módicos. Telf F-2646

PROFESOR PARTICULAR DA CLAses a domicilio por la noche de enseñanza primaria preparatoria, Bachillerato parte letras, idiomas. También asignaturas nuevo plan. Telf. M-3376. Sr. Santos habitación 31. Llamar entre 11 y 12

ESTUDIE POR CORREO

La academia «Rabiña», en Neptuno 414, esq. a Manrique, altos M-7849, tiene organizado clases por correspondencia desde hace años habiendo prestado gran beneficio a aquéllos que tiene deseo de prosperar. Estudie las asignaturas siguientes: Taquigrafía; Mecanografía; Teneduría, Cálculos Mercantiles; Gramática; Ortografía, Procurador, Química industrial, inglés, francés etc. Informes: **Academia «Rabiña», Neptuno 414, esq. a Manrique Telf. M-7849.**

PROFESORA INGLESA DA CLASES a domicilio y en su casa. Llame al U-2881.

APRENDA POR CORREO

VEINTE AÑOS ENSEÑANDO TITULOS AUTORIZADOS

Estudie con nuestras escuelas uno de los cursos siguientes: Auditor, Contador o Perito Mercantil y Público, Procurador, Mecánico Dental, Comadrona o cualquiera de nuestros 40 cursos que suministramos por correo. **Solicite catálogo remitiendo 10 Cts. en sellos de correo a la**

INSTITUCION PITMAN
APARTADO H-1970. HABANA

INGLES, FRANCES. INSTRUCTOR graduado escuelas Estadounidenses y francesas, 15 años residencia y experiencia en ambos países. Quedan algunas horas para clases individuales o colectivas a principiantes o adelantados, en mi casa o a domicilio. Telf. M-1303

INGLES

HAVANA BUSINESS ACADEMY

Desde lo más elemental hasta lo más adelantado enseñamos en nuestros 40 cursos diarios Sistema seguro, rápido e interesante al alcance de todos. Profesorado americano.

HAVANA BUSINESS ACADEMY
Línea 357, teléfono F-3043 Sucursal Neptuno y Amistad. Telf. A-6033

OBSEQUIO DE LA ACADEMIA DE COMERCIO

Luis B. Corrales. Establecida en 1889 Enviando $0.15 en sellos recibirán mi Aritmética Mercantil, y por $0.30 más mi «Ortografía en el Bolsillo», acabada de publicar. Enseñamos Teneduría de Libros. Taquigrafía e Inglés. La Mecanografía $1.00 mensual. Nuestros Títulos los más solicitados. Lealtad 567 entre Salud y Dragones. Telf. A5-1632.

TAQUIGRAFIAS GREGG Y PITMAN (inglés español), mecanografía, gramática, ortografía, aritmética, teneduría, álgebra, geometría, trigonometría preparatorias todas, bachillerato. Instituto Universidad. Una o todas a domicilio $5.00 Trujillo U-2611

ENSEÑANZAS

75 PROFESORAS - PROFESORES

MISS CHRISTIAN TIENE HORA DISponible para dar clase inglés o francés. Línea 852 esquina a 4 F-5960

76 COLEGIOS

PUPILOS DESDE SEIS PESOS

Ambos sexos todos los grados. Alimentación abundante y nutritiva. Vigilancia y moralidad. Inglés diario, Estudios comerciales. Corte y Costura. Compostela 706, Cloegio Cuba.

COLEGIO

Santa Teresa

INGRESO AL BACHILLERATO

Enseñanza en inglés y español. Primer Grado. $3.000. Segundo $4.00. Tercero y Cuarto $5.00. Quirto y Sexto, $6.00. Séptimo y Octavo $7.00. Autorizado para expedir certificados de Octavo Grado para ingresar en Normales, Institutos, Hogar etc. Taquigrafía, Menacografía, Ortografía, Inglés, Correspondencia Comercial, Corte y Costura y Labores. Clases de piano. Pida prospecto. Calle 23 No. 1.511 entre 24 y 26 Vedado. Teléfono F-5096.

COLEGIOS AMERICANOS

Al alcance de todas las fortunas. Catálogo e información gratis. Profesor Richardson, American Schools Bureau, Manzana de Gómez número 514 Telf. A-9798.

COLEGIO ACADEMIA "BRAVO"

Autorizado para expedir certificados de 7o. y 8o. grados. Profesores especializados para cada grado en la enseñanza primaria y superior. También ingreso en los Institutos, Normales, Comercio, Ingenieros, Cadetes, Mecanógrafía, Taquigrafía, Teneduría, ómnibus a domilicio.

Correspondencia, Idiomas, Servicio de **NEPTUNO Y LUCENA TELEFONO U-2627**

"SAN ELOY"

Colegio y Academia. Fundado en 1907. Primera y Segunda Enseñanza; Preparatoria; Bachillerato; Comercio; Idiomas; Cultura Física. Cursos preparatorios especiales. Admitimos pupilos y medios pupilos y externos. Quinta Menocal, Samá 31, Marianao Telf. FO-7462. Pida Prospectos.

HAVANA BUSINESS COLLEGE

Primera Enseñanza en Inglés. Modernos métodos pedagógicos. Clases de pocos alumnos. Autorizados para extender certificados de 8o. grado para ingreso en Instituto, Normales, etc. Esmerada enseñanza del español. Henry L. Mathiot, Director. Línea 357-359. Vedado F-3043.

77 ACADEMIAS

ACADEMIA RABIÑA

Neptuno 414 (altos) esquina a Manrique. Telf. M-7849. Ingreso a la Escuela de Ciencias Comerciales de la Universidad

Clases individuales. Francés. Inglés y Teneduría. Taquigrafía «Pitman» y «Gregg». Mecanografía, Correspondencia y Aritmética Comercial. También Clases por Correspondencia. Ingreso en Escuelas de Ingenieros, Arquitectos y Comercio. Servicio de ómnibus y de internos. Pida prospectos. Expedimos títulos y proveemos de empleo a nuestros graduados.

HAVANA BUSINESS ACADEMY

Profesores y sistemas procedentes de los mejores Business Schols de los Estados Unidos. Elevados standards de enseñanza comercial en inglés y español. **Todos los graduados en nuestro curso secretarial han encontrado empleo bien remunerado. Taquigrafías Pitman y Gregg. Omnibus.** Línea 357. F-3043 y Neptuno esquina a Amistad A-6033.

ACADEMIA DE IDIOMAS ROBERTS Malecón 153 Telf. M-2124. ¿Desea usted aprender inglés Compre el método Robert. Se recomienda por si sólo. Distinción, Eficiencia, Garantía. Cuarta edición: $2.00.

INTERES GENERAL

EL REGLANO

Comidas y bebidas patentes. Especialidad en cenas. Calle Fábrica No. 3 entre Concha y Edificio de Swift. Luyanó.

HOY, MAÑANA Y SIEMPRE ofrece su casa al público con un gran surtido de comidas y cenas propio para jiras o cualquier fiesta campestre, aquí puede surtirse de todo. — Si quiere cenar aquí con su familia o con sus amigos, hay comodidades. No importa que viva lejos, por la combinación de las transferencias. El Trans-bús M-1 Sanatorio Palacio que dá y recibe las transferencias con todos los tranvías, lo deja aquí, Fábrica entre Concha y edificio Swift. Así mismo las rutas 23 y 24 Lawton-Batista lo dejan aquí subida y bajada con transferencias a todas las otras rutas, las otras rutas, 9, 9, 3, 6 y 12, combinan con los de Lawton en Concha y Fábrica.

PLANTAS Y FLORES

SE VENDEN PLANTAS INJERTADAS

Naranjas, limones, aguacates y mangos injertados, con sus frutos ya en producción se venden a precios sin competencia y de situación. Río Cristal Carretera Vento. Klm. 10 Visítenos y se convencerá de nuestra calidad. No compre a vendedores ambulantes, pierde su tiempo y su dinero. Siembre ahora en tiempo de agua. Acuérdese que lo que más vale en Cuba es la tierra. Cultívela. E. Berenguer, Carretera Vento Kilm. 10 Teléfono I-6023. **Visítenos aunque no compre.**

INTERES GENERAL

INVIERTA $10.00 Y SE GANARA A la semana otros $10.00. Novedades de la Feria de N. Y. Cines, Vanities, Petacas etc. escriba o visite La Feria Mundial. Obispo 359, Habana

AVISO. ECONOMICE CON SUS TRAjes, reducción bolteo, arreglo moderniso, quedan nuevos hago a medida los de muselina de $18, $12.50. Cortador demucho conocimiento, muestras a domicilio.San Nicolás 155 A-7095, González.

ALQUILERES

79 HOTELES

CAMPOMIR. EMPEDRADO 517 ESquina Monserrate. Dos cuadras del Parque Central. Acabado reconstruir. Amplios y frescos apartamentos, balcón, baños, lavamanos; con o sin muebles; comidas sanas y excelentes. Económico y moral. M-3274.

Hotel Roosevelt

AMISTAD Y SAN MIGUEL

$55.00 Matrimonios con tres excelentes comidas mensuales.

Apartamentos para familias, todos con baño privado. Elevadores día y noche.

HOTEL RENO

60 habitaciones con baño privado. El mejor hotel residencial. Esmerado servicio: **excelente comida.** Precios económicos e inalterables, agua caliente, elevador. Aguila 558 casi esquina a Barcelona, Habana.

HOTEL «MICHALET»

Residencia familiar. Amplias y frescas habitaciones con balcón a la calle. Magnífica comida. Esmerado servicio. Moralidad absoluta. Matrimonios desde $35.00. Una persona desde $20.00. Villegas 216 entre Obispo y Obrapía.

HOTEL BIARRITZ

RESIDENCIAL

El más confortable, céntrico y lujoso de la ciudad. Amplias y frescas habitaciones, todas baño privado completo y closet. Nunca falta agua fría y caliente. Elevador día y noche. Exquisitas comidas en su elegante Roof-Garden 4o. piso. Estricta moralidad. Prado No. 519 frente al Capitolio.

HOTEL «MIRAMAR» — TENEMOS amplias y frescas habitaciones con baño privado, desde $50.00 para dos personas Sin baño desde $40.00. Excelente comida. Prado 2 esquina Malecón A5-3692

«HOTEL INTERNACIONAL», DE Francisco Gómez. Frescos y amplios departamentos, agua corriente en el interior y caliente en los servicios. Excelente comida, Esmerado servicio. Una persona desde $20 y dos desde $35 al mes. Tejadillo 60. Telf. A-9958:

SU CASA

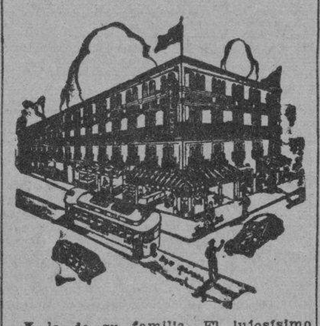

Y la de su familia. El lujosísimo hotel Belmont, el más céntrico de la ciudad. San Rafael e Industria. Con tres excelentes comidas: $45.00 matrimonio. Una persona: $30.00.

HOTEL "PALACIO CUETO"

Muralla e Inquisidor M-2674, habitaciones y departamentos, agua fría y caliente, hermosa vista frente al parque, tres excelentes comidas, muebles, limpieza, elevador, ambiente familiar, precios módicos.

HOTEL WASHINGTON

Virtudes 6 entre Paseo del Prado y Zulueta, en lo más céntrico de la ciudad, buenas y frescas habitaciones excelentes, comida precios económicos especialmente para familias estables Telf. M-3613

HOTEL "HARDING"

Crespo 67, a 2 cuadras del Prado y Malecón. Cerca del mar. A-6735 Hotel absoluamente moral y comidas excelentes, 2 personas desde $46 una desde $29. con almuerzo, comida y desayuno. Elevador día y noche, agua caliente y fría.

HOTEL "IDEAL ROOM"

PRADO 509 (POR PASAJE)

Hay habitaciones disponibles, balcón, baño, agua caliente y fría, frente al Capitolio. Nunca falta el agua, fría y caliente. Precios con comida para matrimonio. desde 35 a 45 Tome informes de esta gran casa, visítela aunque sea por curiosidad, por adentro la mejor. Se exigen referencias de moralidad y pagos. Prado 509 (por pasaje) 93-B.

HOTEL REGINA

Industria 410, frente al Capitalio, M-5955. Deseamos hacer saber a todos que debido a la situación actual, de reajuste, ofrecemos un servicio nuevo de hotel a unos precios inigualables. Una persona con comida, desde $45.00. Dos personas con comida, desde $65.00. Excelente comida. Absoluta moralidad. Lujo y limpieza.

Suscríbase al DIARIO DE LA MARINA por los teléfonos M-7911, M-7912 y M-7913.

ALQUILERES

79 HOTELES

HOTEL "VEDADO"

CALLE 19 ESQ. a M.

Residencia excelente, que reune excepcionales condiciones para vivir con toda comodidad. Frecuente y fácil comunicación con la ciudad y repartos. Esmerado servicio, comida criolla, española y americana. Telf F-6631

HOTEL ALAMAC —HABITACIONES amplias y frescas, con baño, comedor en elroof, comidas a la carta, ambiente distinguido precios especiales a huéspedes fijos. Galiano 308. A-8002

HOTEL COLONIAL

SAN MIGUEL 254

Esquina a Galiano. Habitaciones y apartamentos con baño privado y muebles modernos. Magnífico comedor con carta, Elevador día y noche. Precios especiales para huéspedes por mensualidades. Confort y moralidad. Telf. A-6758.

HOTEL "ANDINO"

San Lázaro 1218, esquina a M, U-2553. Unico en su clase. Moderno, céntrico, amplio, fresco, saludable, frente Universidad. Conviene para los que necesitan vivir cerca de los hospitales Calixto García o Mercedes. Habitaciones con baño privado, balcón, hermosa vista, con tres excelentes comidas, 45 pesos matrimonio. Una persona desde 28 pesos. Clientela escogida. Pensión completa para huéspedes del interior. Precios sin competencia. Esmerado servicio en mesas separadas.

THE SAVOY

F y Quince. —Vedado
Telf: F-6616

Situado en un lugar alto del Vedado, con fácil y frecuente comunicación con la ciudad y repartos. Rodeado de jardines, con 600 metros de hermosos portales. Las habitaciones tienen ventilación directa teléfono, baño privado, con agua fría y caliente. Precios moderados, incluyendo tres excelntes comidas. El servicio en mesas separadas, para cada familia.

"TROTCHA"

En lugar más céntrico del Vedado Amplias y frescas habitaciones, con o sin comida, a una cuadra de los baños de mar, tranvias y ómnibus Calzada y Dos, Vedado. Telf. F-2383

80 CASAS DE HUESPEDES

GALIANO 305 ALTOS CASI ESQUIna Neptuno y Animas 559 altos, magníficos apartamentos y habitaciones con espléndida terraza. Comida exquisita. Precios reducidos. Absoluta moralidad. Telfs. A5-5432 y A5-0671.

CASA DE HUESPEDES. GALIANO 407, altos, entre San José y San Rafael. Habitaciones y apartamentos amplios. Moralidad absoluta. Buena y abundante comida. Precios módicos. Telf. M-1307. Habana.

LA MATANZERA.—CASA DE HUESpedes, la más céntrica de la Habana. Absoluta moralidad, mucha agua fría y caliente, mucho fresco. Mucha buena comida y precios muy reducidos. Reina 219, esquina a Manrique. Teléfono A-0238.

SE ALQUILA HABITACION CON todo servicio en Neiptuno 207 entre Industria y Amistad punto céntrico, buen cocinero precios razonables, nuevos dueños agua abundante.

CASA DE HUESPEDES «LA REINA» en Reina 152, esquina a Rayo, Habitaciones y departamentos amplios y ventilados con baños intercalados. Agua caliente, comida excelente, moralidad y orden. Precios económicos. Telf. M-6287.

AYESTARAN 629, GRAN CASA para hombres solos o matrimonio sin niños. Quince minutos del centro de la ciudad. Comidas excelentes. Precios razonables. Telf. I-5651.

HUESPEDES: APARTAMENTO CON muebles propio para familias estables, frente Parque Central. Precio económico. También habitación azotea, $10. Prado 359, altos de Partagás.

CAMPOMIR. —EMPEDRADO 517 ESquina Monserrate. Dos cuadras Parque Central. Acabado reconstruir. Amplios y frescos apartamentos, balcón, baños, lavamanos, con o sin muebles, comidas sanas y excelentes. Económico y moral. M-3274

CASA DE HUESPEDES GALIANO 455 altos. Metropol, habitación espléndida con lavabos y departamento dos habitaciones, agua caliente abundante comida variada. Moray absoluta M-7380.

CASA DE HUESPEDES ANGELES 56 a una cuadra de Reina se alquilan 2 habitaciones al lado del baño con lavabo, agua caliente, excelente comida. Se exigen referencias. hay teléfono.

CASA HUESPEDES EN RESIDENcia familiar espléndida habitación matrimonio, baño anexo, abundante agua, comida inmejorable, estricta moralidad y orden, precios situación. Amistad 208 casi esquina a Neptuno vea y convénzase.

CASA HUESPEDES «TURIS» MANrique 611 entre Reina y Salud. Teléfono A-6388. Se alquilan hermosas frescas habitaciones, vista calle Interiores Matrimonios $35.00, individuales $20.00. Transeuntes precios convencionales.

MANSION ELSA

Lujosa residencia para familias con todo el confort, acabada de fabricar. Mucho fresco, lujosos baños, agua fría y caliente a todas horas. Exquisita comida. Apartamentos de una, dos y tres habitaciones. Precios moderados. Calzada 359, entre G y H, Vedado. Telf. F-4786. Habana.

FOLLETIN 61

LA ETAPA

Por PAUL BOURGET

Traducción de F. SARMIENTO

tiere y otro por Monnerón y el obrero encuadernador por Cremieu-Dax.

—Riouffol tiene tres votos...» dijo este último que estaba encargado de verificar el escrutinio. El es presidente... Señor cura, si usted quiere, vamos a entrar. Riouffol...

El encuadernador se había levantado. Una lucha violenta se leía en su cara aguileña y un sufrimiento apasionado en sus pequeños ojos negros que se fijaron repentinamente en Cremieu-Dax, Monnerón y Bobetiere, con una cól

ALQUILERES

81 CASAS DE COMIDAS

CASA PARTICULAR DESEA FAMIlia formal, para mandar comida mariscos, tamales, croquetas, pollo, vizcaina, papas rellenas, hora bacalao Telf. A-6414 haga su pedido y se convencerá.

CASA PARTICULAR SIRVE A CORto número de personas comida bien sazonada, variada, de primera, alquilo dos habitaciones llame al A-7731

CASA PARTICULAR DA CANTINAS a domicilio con el nuevo cocinero criolla y española. Variación diaria. Arroz con polo y costillas puerco, jueves y domingo. Prueba y hoy y no mañana. A-4036.

U-2690 SERVIMOS CANTINAS MOdicos precios, 4 platos abundantes postre diario, pagos adelantados, servicio esmerado, comida para uno, pueden comer 4. Pocito 410 bajos.

82 APARTAMENTOS

SE ALQUILAN FRESCOS ALTOS, acera sombra, sala, comedor, tres habitaciones, dos baños, pantry, cocina, cuarto criada, garage. Espléndida situación, guagua y tranvía a media cuadra. Informan bajos, izquierda, 12 entre 5a y 7a Miramar.

EDIFICIO «ARBOS» OQUENDO 308 entre San Rafael y San Miguel. Alquilo apartamentos frescos e independientes. Informan en la misma.

BELASCOAIN No. 1,058, ALTOS, ENtre Clavel y Diaz Blanco. Sala, comedor, cuatro habitaciones, cocina y baño. Puede verse a todas horas. The Trust Company of Cuba, Obispo 257, Telf. M-6917.

A DOS CUADRAS DE PRADO SE alquila una casa o apartamento amueblado o sin muebles; se piden y se dan referencias. Informan al Telf. A-9324

SE ALQUILA UN APARTAMENTO moderno, en Zanja 370 entre Gervasio y Escobar en $20.00, compuesto de sala, habitación, comedor, cocina y precioso cuarto de baño. Otro en $14.00 de frente a la calle, compuesto de sala, comedor, cocina, dos habitaciones y elegante cuarto de baño. Se exigen referencias. Antonio, encargado.

POR SOLO EL COSTO DE SOSTEnerlo cedo mi apartamento lujosamente amueblado, embarco al extranjero. M-2767

NUEVO APARTAMENTO AMUEBLAdo en la mejor sección del Vedado, edificio Miami, calle 11 entre 6 y 8, tres habitaciones, sala, comedor, cuarto para criado. Vista al mar, fresco, abierto a tres costados. Telf F-7758

EDIFICIO «AGUIAR» INDUSTRIA 106, amplios apartamentos 2 habitaciones y baño completo, luz, teléfono, agua caliente y ascensor. Sólo personas absoluta moralidad.

LINEA Y D, EDIFICIO MONTES, SE alquila un apartamento de una habitación y closet baño y terrazo pridado, luz, teléfono elevador. Siempre agua.

EDIFICIO «ARCOS», SE ALQUILAN dos apartamentos, uno grande al frente y otro al fondo. Informa el conserje mismo. F. entre 19 y 21, Vedado: F-8165.

EDIFICIO URSULINAS
EGIDO ESQUINA A SOL
Casa de apartamentos modernos, propios para matrimonios o reducida familia, con servicios sanitarios completos; luz, agua caliente y fría; situados en lo más céntrico de la ciudad, con espléndidas vías de comunicaciones para toda la capital e interior de la República.
INFORMES EN EL MISMO
PRECIOS MODICOS
Apartamento bajo Nro. 1.

OFICINAS

OFICINAS DESDE $7.00
Modernas privadas. También espacio para oficina con limpieza, luz, salón de espera y teléfono, su nombre en la guía telefónica etc. Desde $7.00. Cuba 209. Telf. M-6961.

EN CUBA Nro 64 ANTIGUO PALAcio Pedroso, locales amplios y frescos para oficinas, los hay de todos precios. Véalos se da luz y limpieza.

83 DEPARTAMENTOS

AGUIAR 258 ALTOS ENTRE O-REIlly y San Juan de Dios, se alquila una habitación y un departamento con agua corriente, vista a la calle. Informan en la misma.

EN DEPARTAMENTOS, VEDADO: Para el 1o. de octubre se alquila con toda asistencia lindo y fresco departamento con vista a la calle, 2 habitaciones con baño privado, en residencia particular. Hay dos teléfonos, 11 No. 809, esquina a «A».

EN CASA DE ORDEN COMPLETO, hay buenos departamentos bien ventilados, con o sin muebles, agua fría y caliente. Teléfono y con lo que necesiten sin compromiso a precios de situación. O-Reilly 209.

84 HABITACIONES

EN RESIDENCIA FAMILIAR SE ALquilan dos habitaciones, baño anexo, todo servicio, comida excelente. Maloja Nro 157 (entre San Nicolás y Manrique.

AMISTAD 454 ESQUINA A DRAGOnes se alquilan habitaciones con baño privado, propias para hombres solos o matrimonios sin hijos. Casa de orden.

AMPLIA HABITACION CON AGUA corriente propia para matrimonio o dos hombres y comida si desea, Lealtad 212, altos, entre Concordia y Virtudes.

SE ALQUILA ESPLENDIDA HABItación balcón a la calle con todo confort casa particular matrimonio o caballero solo. Consulado 169 2o. piso, por Trocadero.

EN CASA PARTICULAR SE ALQUIla una habitación con baño anexo al cuarto muy ventilado a matrimonio u hombres solos. Salud Nro 462 segundo piso entre Belascoain y Santiago.

AMARGURA 365 ALTOS CASA PARticular alquílase un cuarto claro y ventilado al lado del baño a hombres o matrimonio que trabaje en la calle si no es gente de toda moralidad, agua todo el día

VEDADO FAMILIA ALQUILA HABItación amueblada a señora sola, se dan y piden referencias, verla a todas horas 25 Nro 905 bajos derecha.

HABITACIONES ALQUILO A ESTUdiantes o matrimonio sin niños muy cerca de la Universidad Jovellar 112 bajos entre Hospital y Espada

SE ALQUILAN HERMOSAS HABItaciones, con o sin muebles, agua corriente. Casa moderna. En lo más céntrico de la Habana. Dragones No. 307, una cuadra de Galaino. Teléfono A-8288.

VEDADO CASA PARTICULAR 2o. piso, 19 Nro 103, 2 habitaciones grandes, baño privado, entrada independiente. Primer piso una habitación grande, lavabo, baño anexo F-5294

VEDADO 17 Nro 656 ENTRE A Y B, en residencia particular, se alquila con asistencia una ventilada y hermosa habitación propia para matrimonio o señora sola, tiene lavabo, hay teléfono.

VILLEGAS 253 ALTOS CASI ESQUIna Otrapia aquilo habitación amueblada con agua corriente amplia fresca a caballero solo casa particular, estricta moralidad.

SEÑORA SOLA, ALQUILA UNA HAbitación a señora o señorita que desee vivir confortable. Informes en el teléfono M-7465

CASA FAMILIAR ALQUILA AMPLIA habitación amueblada, hermoso y completo juego de cuarto, agua fría y caliente toda hora. Lagunas 112, altos, entre Manrique y Campanario. No niños.

ALQUILERES

84 HABITACIONES

EN LUJOSO CHALET FRENTE A la Universidad, alquilo fresca y amplia habitación para matrimonio o dos personas, con excelentes comidas. Trato esmerado y estricta moralidad. Hay teléfono| Calle L Nro 459 entrte 25 y 27

MIRAMAR 313 ALTOS ENTRE HAbana y Compostela. Alquilo espléndida habitación, con balcón a la calle, hay buen baño, agua caliente, luz y teléfono. Casa de moralidad.

SE ALQUILAN HABITACIONES A matrimonio u hombre solo, con o sin comida. Precio módico. Para informes: Telf. F-3019. Calle 10 No. 527, entre 21 y 23. Vedado.

MAGNIFICA RESIDENCIA FAMIliar en Prado alquila apartamento compuesto dos habitaciones, $25; una habitación comunicación interior al baño, $15. Agua fría, caliente siempre. Indispensable referencias. A-9118.

ALQUILO HABITACION AMUEBLAda vista al mar a caballero o matrimonio. Casa muy tranquila. Manrique 6 5o. piso. Apartamento 18, señora López.

MALECON 161 ALTOS ENTRE CRESpo y Aguila. Alquílase amplísima habitación. También espléndida sala, dos balcones al mar, propia para profesionales, gran baño (siempre agua) estricta moralidad.

AMPLIA Y FRESCA HABITACION, con lavabo en casa de familia asistencia si se desea. Referencias. Consulado 67 segundo piso.

SAN JOSE 764 ALTOS SE ALQUILA una habitación con baño, agua a todas horas, matrimonio o personas sola, único inquilino, se dan y se exigen referencias.

RESIDENCIA FAMILIAR —ALQUIlo 2 habitaciones baño anexo, con esmerado. I Nro 305 entre 15 y 17, todo servicio. Excelente comida, trato Vedado.

FAMILIA HONORABLE ALQUILA ros habitaciones de esquina balcón corrido lavabo agua caliente, teléfono asistencia si la desea San Lázaro 319 altos esquina San Nicolás.

EN TROCADERO 108 2o PISO ENtre Prado y Consulado se alquila una habitación con su lavabo dentro; agua en abundancia para hombres solos o matrimonio, que no tengan niños. No hay letro en la puerta.

SE ALQUILAN 2 HABITACIONES, con o sin muebles en casa de un matrimonio solo. Calle 11 entre 10 y 12 Nro 1006 Telf. F1-7392

RESIDENCIA FAMILIAR, AMPLIA y fresca habitación todo servicio. Comida excelente. Punto céntrico. También amplio apartamento independiente y otro en azotea completo. No se mude sin antes verlos. Consulado 112, altos.

SE ALQUILAN HABITACIONES CON toda asistencia, con balcón a la calle, en el Vedado, calle 11 número 407 entre «F» y «G». Telf. M-7207.

EN CASA DE BUENA FAMILIA SE alquila a matrimonio de moralidad una habitación amueblada con comida, trato como en familia. También tiene garage. Domínguez 406, entre Mariano y Clavel, Cerro.

SE ALQUILAN AMPLIAS Y FREScas habitaciones con lavabo desde seis pesos. Prado 314 esquina a Virtudes.

ESTUDIANTES AMBOS SEXOS. SE alquila habitación con toda asistencia. Cerca Universidad, teléfono, refrigerador. Vedado Calle L Nro 253 entre 17 y 19

CASA DE FAMILIA ALQUILA HABItación vista a la calle, también un apartamento, comida familiar, precio baratísimo, agua fría y caliente a todas horas. Belascoain No. 105 altos.

EN CUBA Nro 62 TERCER PISO, se alquilan varias habitaciones amplias y frescas, frente al mar, y al anfiteatro, a hombres solos, el mejor lugar de la Habana.

SE ALQUILA UNA HABITACION A hombre solo con muebles o sin muebles. Concordia 659 entre Oquendo y Soledad. Teléfono U-6589.

SE ALQUILA HERMOSA, FRESCA habitación con asistencia, balcón por Neptuno, agua caliente, teléfono, comodidades; otra chica en iguales condiciones. Neptuno 401 y San Nicolás primer piso de «La Filosofía».

CASA FAMILIA, ALQUILA AMPLIA, ventilada habitación vista calle, lavabo, agua caliente, toda asistencia, matrimonios, hombres solos, teléfono Obispo 435, segundo piso, entre Aguacate y Villegas.

EN TROCADERO 108 2o. PISO ENtre Prado y Consulado se alquila una habitación con su lavabo dentro, agua en abundancia para hombres solos o matrimonio que no tenga niños. No hay letrero en la puerta.

¡VIVA EN PALACIO POR POCO DInero Habana 410, altos entre Obispo y Obrapía. Se alquilan dos grandes habitaciones. Vista calle con closets. Informan en la misma.

EDIFICIO «CUBA» SEIS PISOS
Empedrado Nro. 42, antiguo, 360 moderno, entre Habana y Compostela. Se alquilan amplias y ventiladas habitaciones, muy baratas, elevador, lavabos, luz toda la noche. Orden y moralidad. Telf. M-5113

85 NAVES LOCALES

AMISTAD 454 ESQUINA A DRAGOnes se alquila un sermoso saguán propio para una relojería o vidriera de quincalla, billetes, boletos u otro negocio.

SE ALQUILAN DOS LOCALES UNO de 8x8 y otro de 4 por 4 propio para depósito de leche o puesto de frutas en la calle 2 y 35 Vedado

LOCAL PARA LECHERIA EN REvillagigedo 301 esquina Alcantarilla. Llave en la misma. M-6917.

SE ALQUILA UN BONITO LOCAL para barbería y peluquería, tiene dos sillones, lavabos, espejos, mármoles, etc. Está sin estrenar, en barriada muy populosa y precisamente en el Edificio «Goveas», donde hay más de 500 vecinos y junto al cual se está levantando otro edificio de apartamentos. Alquiler módico. Puede verse a todas horas, calle Trece entre 18 y 20, Vedado.

ACCESORIA CON CORTINA METAlica a la calle propia para comercio pequeño. Tiene servicio. Lamparilla 315, entre Compostela y Aguacate. Véase de 9 a 12 y 2 a 6. Dueño: Teléfono F-4065.

REPARTO LAWTON SE ALQUILA local calle 17 esquina a A, especial para bodega o alguna industria. Informan en la calle A No. 567, bajos. Telf. X-1484.

SE ALQUILA UN LOCAL CON ARmatostes y licencia en Cruz del Padre y Estevez, la llave en los altos informan en Obrapia 519 Iglesias.

REPARTO LAWTON. SE ALQUILA local calle 17 esquina a A, especial para bodega o alguna industria. Informan en la calle A número 567, bajos Telf X-1484

TRINIDAD NUM. 24 ó 70
MODERNO
Magnífico local propio para comercio, almacén o depósito. Informan en el mismo u oficina de Génios y Morro. Telf. M-6747

ALQUILO NAVE EN LA CALLE Unión y Ahorro Nro 91 entre Patria y Saravia, una cuadra Calzada del Cerro. Informes en el 89, altos.

ALQUILO UN CINE COMPLETO que está funcionando por no poderlo atender. Fernández, calle 15 número 655. Telf. F-4503. Vedado.

LOCAL AMISTAD 306 ENTRE SAN Rafael y San José se alquila propio para restaurant u otro comercio. Verlo de 11 a 1 y media. Informan F-5040 de 3 a 6.

PARA ALMACEN O DEPOSITO
Próxima a desocuparse una nave con 300 metros cuadrados de superficie sin columnas en su centro en barrio céntrico podrá verse avisando por el Telf. F-2658 donde darán todos los informes necesarios.

ALQUILERES

85 NAVES - LOCALES

NAVE BIEN SITUADA
Se da en arrendamiento una sólida nave construída de ladrillos con techos de azotea en la calle Manrique. Ocupa 800 metros cuadrados. Grúa a la entrada para descarga de mercancías; instalación eléctrica por tuberías. Se da contrato.
FORCADE
Obispo 305 Telf. M-6543

SE ALQUILA AMPLIO LOCAL 800 metros gran puntal, entresuelos y oficina, sólida y moderna construcción. Inquisidor 405, informa Vinatera, Telf. U-1794

ALQUILO LOCAL EN OFICINAS bien montadas, espléndido recibidor, amueblado, teléfono, a abogado o procurador. Campanario 306, entre Neptuno y San Miguel.

87 HABANA

ESCOBAR 615 CASI ESQUINA REIna (nueva) $35 gran sala, comedor 3 cuartos todos balcones, baño calentador, hall, cocina, agua siempre gran azotea dos entradas. Informan Telf. A5-3702

MODERNOS BAJOS $25.00
Alquilo a 10 minutos Parque Central sala, comedor, 4 cuartos baño intercalado, otros bajos con 2 cuartos $17 y con uno $14 Justicia esquina a Arango una cuadra Calzada Concha

ALQUILO: CONDESA 167 BAJOS
modernos, entre Lealtad y Escobar, sala, recibidor, dos habitaciones, baño intercalado, cocina y comedor al fondo. Patio con lavadero abundante agua. Informes en el 169.

ALQUILO FRANCO 256 CASI ESquina Desagüe. Sala, recibidor, comedor, tres cuartos, baño, patio, cocina. Agua siempre, 25 pesos alquiler. Llaves, Desagüe 155 casi esquina Oquendo.

SE ALQUILAN LOS ALTOS DE CLAvel No. 6, recién construídos, casi esquina a Belascoain a dos cuadras de Cuatro Caminos. Sala, comedor, 3 cuartos, servicio de criados, dos closets. Informan en la misma, de 2 a 5. Telf. M-1280.

ENSANCHE DE LA HABANA, LUgareño 106 bajos sala, comedor al fondo, baño intercalado, tres habitaciones, terraza, cocina gas o carbón. Llaves en los altos. Informes en FO-2904 dos meses adelantados.

ALQUILO LOS ALTOS DE SAN JOsé 663 entre Gervasio y Belascoain sala, saleta, 3 cuartos, cocina, baño, servicio criados. Informan la misma de 10 a 12 y 4 a 6

LEALTAD No. 67 ANTIGUO, 201 ACtual, por Virtudes, segundo piso. Sala, saleta, 4 cuartos, comedor, baño intercalado, cocina, cuarto criados. Mes adelantado y mes en fondo. Informan: panadería.

SAN JOAQUIN 380, ENTRE MONtes y Omoa: Alquilo planta baja, moderna y ventilada, con 3 habitaciones grandes, sala, baño intercalado, comedor, cocina y patio. Informes: Egido 560. Telf. A5-1872.

SE ALQUILA EN ESCOBAR No. 958, bajos, casa moderna de sala, saleta, dos cuartos, comedor, baño intercalado, cocina, cocina, cuarto de criado y patio. Informan en el 960 altos.

SE ALQUILA HERMOSO PISO, FRESco, moderno, 3 habitaciones, cuarto y servicio de criados. Agua abundante. Reina 315 Teléfonos: M-2024 y A-9921.

SAN NICOLAS 608 BAJOS ENTRE Salud y Reina, cuatro habitaciones, sala, comedor, horas de 1 a 3, más informes Lamparilla 354 de 7 a 9.

COMPOSTELA 605, ESQUINA A Porvenir, altos modernos, ventilados. Sala, comedor, dos cuartos, baño completo, calentador, cocina de gas, agua siempre, $34. Llaves: Café. M-8712.

JOVELLAR ESQUINA HOSPITAL se alquila en el edificio «Sarraín» un apartamento con vista a la calle de sala, tres cuartos, comedor y baño completo. Hay elevador. Puede verse a todas horas.

LUGAREÑO 8 FRENTE CLINICA Fortún-Souza una cuadra Ayestarán y Carlos III, Portal, sala, tres amplias habitaciones, lujoso baño intercalado, comedor etc. cuarto servicio criados. Patio y lavadero Edificio nuevo. Hay disponible un segundo piso. U-1428.

AMARGURA Nro 260
ENTRE HABANA Y COMPOSTELA
Propio para matrimonio de gusto o corta familia sin niños, primer piso, compuesto de sala, recibidor, dos amplias habitaciones, baño intercalado, comedor y cocina al fondo, con habitación y servicios de criados independiente $45.00. Indispensable referencias. Informes: Telf. M-9324.

MAZON 205 ENTRE VALLE Y ZApata primer piso. Recibidor, salia, comedor, 3 habitaciones, baño completo, cocina, cuarto y servicio de criados $30. Informan Telf U-5558

SAN LAZARO 960 ENTRE ARAMBUro y Hospital Casas modernas de sala, comedor, 2 habitaciones, baño completo, y cocina, $25 y $26. Informes Telf. U-5858

SAN JOSE 863 ENTRE OQUENDO Y Soledad, sala, comedor, dos habitaciones, baño y cocina $20.00 Informes Telf. U-5858

JOVELLAR 117, ENTRE HOSPITAL y Espada, apartamentos interiores, sala, 2 habitaciones, baño y cocina $15 y $17 Informes Telf U-5858

VAPOR 117, ENTRE HOSPITAL Y Espada sala, habitación, baño cocina $12.00 y $14.00 Informes teléfono U-5858

OQUENDO 358 ENTRE SAN RAfael y San José. Apartamentos con luz, de sala, habitación, gaño y cocina $13 y $14.

$24 MODERNA CASA SOLA PLANta Escobar 755 entre Sitios y Peñalver, sala, comedor, dos habitaciones, baño. Abierta 9 a 2 dueña; Lagunas 17, bajos Telf. A-8969

SE ALQUILAN BARATOS LOS ALtos o bajos de la moderna casa Velázquez Nro 4 a una cuadra de Monte con Sala, comedor, tres cuartos, baño intercalado y cocina de gas.

A UNA CUADRA DE PALACIO VIllegas 13, alquilo segundo piso, tiene sala, saleta, tres frescas habitaciones, comedor, baño, cocina y cuarto y baño de criados. Agua en abundancia. Telf A5-5541

PARA EL DIA PRIMERO ALQUILO los altos de esquina Soledad y Concordia Telf. U-7055

PROXIMA A DESOCUPARSE MANrique 107, bajos, entre Animas y Lagunas recientemente reformada, con sala, comedor, 4 cuartos, baños, cocina grande de gas con calentador amillarada en $47 verse solamente de 3 a 6 Informes F-5900

SAN LAZARO 520 Y MALECON 315, entre San Nicolás y Galiano, agua nunca falta, fría y caliente, bajos y 2o piso por San Lázaro; sala, comedor, 3 cuartos, baño lujo, cocina, servicios criados, $43 y $47, respectivamente; por Malecón, 3er piso, sala, comedor, 3 cuartos, baño lujo, cocina y servicios criados, $40.00. Informes M-2863 y F-3131

SE ALQUILA EL SOL 58, PLANta baja recién construida con tres habitaciones, baño intercalado, sala, comedor y cocina en $34.00. Informan allí mismo de 2 a 7 p.m.

SEGUNDO PISO MODERNO BELAScoain 909, entre Figuras y Escobar, sala, saleta, 3 cuartos, baño intercalado, comedor amplio, cuarto y servicio criados, cocina y calentador gas. Informan: Belascoain 356, altos teléfono U-5537

ALQUILERES

87 HABANA

VIRTUDES 619 EDIFICIO MODERno entre Escobar y Gervasio Se alquila planta baja muy amplia y fresca. Puede verse de 11 a 2 p.m. Informan en la misma.

ALQUILO: VIRTUDES 562, ALTO, sala, saleta, dos habitaciones, baño y cocina. Vreia de 4 a 6. Informan: 29 No. 260 entre A y B.

CASITAS ACABADAS FABRICAR A 14 Y 17 PESOS
Alquilo a 10 minutos Parque Central, sala, 2 cuartos, cocina, baño y patio y con sala y cuarto calle Justicia esquina a Arango, una cuadra tranvías y guaguas Calzada Concha informan bodega.

SE ALQUILA SAN RAFAEL 624 ENtre Belascoain y Gervasio. 9partamento moderno de sala, comedor, 2 cuartos, baño en colores, cocina, todo nuevo. Llave en los bajos. Informan F-6784

ALQUILO MODERNO 1ER. PISO ALto Lealtad 822 propio para matrimonio de gusto, sala, comedor, dos habitaciones, lindísimo baño intercalado, cocina gas. Informan la misma : bodega.

ALQUILO PRIMER PISO DE LEALtad esquina Concepción de la Valla, con recibidor, sala, comedor, tres gran des cuartos, baño intercalado, cocina de 9 a 12 y 3 a 6. Informa Teléfono X-1104.

SE ALQUILAN MODERNOS ALTOS en Animas 1012. Sala, comedor, tres habitaciones, baño y cocina. Llaves Aramburo 107.

CUBA Y SANTA CLARA. SE ALQUIla un piso alto. Recibidor, sala, comedor, tres habitaciones, baño intercalado, cocina y servicio de criados. Informan allí: Rodríguez y Cía.

ESCOBAR Y VIRTUDES EDIFICIO Menéndez alquilo piso alto, muy fresco, sala, comedor, 3 habitaciones, cuarto y servicios de criados, baño moderno completo. Informan en la misma, Telf. U-1983

CONSULADO 9, CASI ESQUINA A Prado. Se alquila moderno piso alto. Recibidor, sala, comedor, dos cuartos con closets, hall, baño completo intercalado, cocina, cuarto y servicio de criados. Hay elevador. Informes en la misma.

CONSULADO 30 ESQUINA A GEnios, a una cuadra del Malecón. Se alquila moderno piso alto. Recibidor, sala, comedor, dos cuartos con closets, baño completo con closets, cocina y servicio de criados. Entrada por separado para proveedores. Informes: en la misma.

OQUENDO 417 ALTOS ENTRE ZANja y San José, Se alquila amplio y fresco piso alto. Sala, comedor, tres cuartos, baño y terraza. Llaves en la esquina de Zanja.

SAN NICOLAS 110 SEGUNDO PISO dos cuadras Malecón, una Galiano. Cuatro habitaciones, comedor fondo, sala, saleta, servicio, baño criados. Informan A-7465 Muralla 463

CARLOS III NRO. 1105 CASI ESQUIna Luaces, se alquilan los hermosos altos de esa moderna casa con sala, 3 cuartos, comedor, cocina, magnífico cuarto y servicio de criados. Precio último: 50 pesos, verla en horas laborables informan allí.

SAN LAZARO 320 ENTRE SAN NIcolás y Galiano, agua nunca falta, fría y caliente, 2o piso, sala, comedor 3 cuartos grandes, baño lujo, cocina, servicios criados. Informes M-2863 y F-3131. Precio único $47.00. Llaves 3er. piso

88 VEDADO

SE ALQUILA BONITA CASA DE DOS plantas, esquina de fraile calle Dos 212 esquina a Once, Vedado, 5 cuartos y dos baños en los altos, jardín, sala, antesala, comedor, dos cuartos, garage en los bajos. Para persona de gusto. Precio: $130.00 Informan teléfono F-4016

VEDADO
Aprovechen ganga, vendo 1.000 metros de terreno entre calles de letras en lo mejor del Vedado. Trato directo. Telf. U-5795 de 1 a 3 pm.

ALQUILO LA CASA 27 NRO. 3, ALtos, esquina a Marina con sala, comedor, 2 habitaciones, baño intercalado y cocina. Cuarto y servicio de criados. Resta $34. Informa Dr. L. Pujadas M-7985 O-Reilly 359.

SE ALQUILA CALLE F Nro 660 ALtos cerca de 27 en lo más alto del Vedado en la acera de la brisa, y cerca de la Universidad e Instituto. Comodidades: sala ancha, cinco dormitorios grandes; dos baños lujosos; comedor imitación cantería; cocina, pantry, garage, cuarto y servicio de criados. Pinturas interiores artísticas.

SE ALQUILAN MODERNOS ALTOS con 5 habitaciones, baño intercalado, sala, comedor. Las llaves otro. Informes y para enseñarlos calle «A» No. 613, esquina 27.

ALQUILO AMPLIOS BAJOS DE ESquina. Sala, antesala, seis cuartos, comedor, biblioteca, pantry, cocina, cuartos criados, garaje una máquina. Baños esq. a Tercera Vedado F-5230 $100.00.

VEDADO. CALLE 14, esquina 23, número 361. Apartamento moderno: sala, comedor, dos habitaciones, cocina y baño. Renta: $19.00. Informan: M-9811. Rosado. De 12 en adelante.

SE ALQUILA UNA CASA CON CUAtro habitaciones sala, terraza y servicios de criados en la calle D No. 165 entre 17 y 19 Vedado.

PATROCINIO 160 BAJOS PROXIMO Instituto Víbora, portal, sala, hall, tres habitaciones, comedor, cocina, baño completo, cuarto y servicio de criados. Llave misma. Informan Tels. M-7703 y A-8520

$55.00 CALLE SEIS NUMERO 605, bajos, entre 25 y 27: portal, sala, saleta, tres cuartos, baño, comedor, hall, cocina, cuarto y servicio de criados. Informes: M-6801.

VEDADO. —SE ALQUILAN LOS ALtos de 18 Nro 115 entre 11 y 13 sala, tres cuartos, comedor y demás servicios. Informan F-3936

SE ALQUILA EL PISO BAJO DEL edificio de J. y Calzada con portal por las dos calles, sala, comedor, cuatro habitaciones, baño lujoso y demás comodidades. La llave en frente. Informes F-5368 y F-4818.

ALTOS SALA SALETA TRES CUARtos, baño intercalado comedor, cocina de gas o carbón, cuarto y servicio criado. Calle 15 No. 1203, entre 18 y 20 Vedado. Guaguas en la esquina.

VEA EL HERMOSO PISO ACABADO de construir en 21 entre 14 y 16. Vedado, a la brisa, 3|4, baño color, closets, terraza etc. Informan en la misma.

VEDADO. CALLE 4 No. 207, ENTRE 9 y 11. Se alquila moderno piso bajo, jardín, portal, sala, hall, dos cuartos, comedor, cocina, baño intercalado completo, cuarto y servicio de criados. Informes en 11 No. 852 esquina a 4.

ALQUILO PRECIOSA CASA NUEVA portal, sala, recibidor, 4 habitaciones, baño, comedor, terraza, garage, cuarto servicio criados. D 504 21 y 23 Vedado

LUJOSA RESIDENCIA
Planta alta: portal, sala, living-room, cinco cuartos de 4 por 5 metros con closets y 2 baños. Gran comedor, pantry, cocina y despensa. 2 cuartos servidumbre con baño independiente y garage. Calle 15 Nro. 955 entre 8 y 10.
INFORMES: F-4979 PRECIO: $100

EN $40.00 SE ALQUILAN LOS ESpléndidos altos de esquina, calle 10 número 107, antiguo, o 473 moderno. Compuesto de sala, tres habitaciones, baño intercalado, saleta de comer, cocina, servicios de criados, etc. Abundante agua. La llave en la misma. Informes: A. Alvares, Aguila 305, altos. Telf. A-7830.

ALQUILERES

88 VEDADO

25 Y BAÑOS SE ALQUILA APARTAmento compuesto de portal, sala, 3 cuartos, baño, cocina y servicio de criados. Informan en la misma.

VEDADO, CALLE BAÑOS 456 ENTRE moderno. Planta alta, siete habitaciones, terrazas, dos baños. Planta baja jardín portal, sala, recibidor, comedor, pantry, cocina, 1 habitación, baño. Patio, garage y árboles. $150.00. Puede verse de 9 a. m. a 2 p. m.

VEDADO. 11 ESQUINA A 4. SE ALquila moderno piso alto. Recibidor, sala, comedor, tres cuartos con closets, gran baño en colores completo, cuarto y servicio de criados. Hay garage si se desea. Informes en la misma.

SE ALQUILA UNA BUENA CASA una sola planta calle B 405 entre 17 y 19. Vedado con muebles o sin muebles.

TENGO PARA ALQUILAR RESIdencias y apartamentos amueblados en la Habana y repartos. Lluria, Metropolitana 213. Telf. M-7078.

89 CERRO - PALATINO

SE VENDE LA CASA DE ZEQUEIra 357 casi esquina a Patria, su dueña en Cerro 1453. Telf. A-9059. Martínez.

SE ALQUILA CASA MODERNA EN Buenos Aires 34, bajos, con sala, 3 cuartos grandes, comedor al fondo con dos patios.

90 MARIANAO-REPARTOS

MIRAMAR — PRIMERA AVENIDA entre 24 y 26 preciosa casa con gran piscina, caseta de baño, cinco cuartos, otros de criados, con servicios, 2 baños lujosos, garage portales closets. Informes José Agramonte Telf. FO-2731

SE ALQUILAN FRESCOS ALTOS, acera sombra sala, comedor, tres habitaciones, dos baños, pantry, cocina, cuarto criada, garage. Espléndida situación, guagua y tranvías a media cuadra. Informan bajos izquierda, 12 entre 5a y 7a, Miramar.

REPARTO KOHLY, AVENIDA CENtral 24. Altos fresquísimos, cinco habitaciones, sala, comedor, hall, baño moderno intercalado, pantry, garage. Servicios de criados. Llave al lado. Informes: Telf. A-6995.

SE ALQUILA SIN MUEBLES O completamente amueblada la hermosa casa Ave. de la Paz Nro 7; la llave al lado. Informan en el Nro. 5.

ALMENDARES CALLE 13 ENTRE 6 y 8, alquilo elegante chalet jardín, portal, sala, comedor, dos habitaciones, baño intercalado, cocina y garage, ómnibus ruta 30 por la esquina informes de 3 a 6 en la misma.

CALLE 12 ENTRE AVENIDAS 9 Y 10, Ampliación de Almendares, próxima a desocuparse se alquila una casa compuesta de jardín, portal, sala, tres amplias habitaciones, hall, baño moderno, comedor, pantry, cocina, garage, dos cuartos de criados, con servicio. Puede verse a todas horas. Informes Telf I-5285

ALQUILO HERMOSA CASA NUEVA, a persona de gusto, muchas comodidades, closets, baño en colores, etc. Punto ideal. Calle 14 entre D y E, Almendares Informan FO-4371

ALQUILO CON O SIN MUEBLES LA bonita casa 8 entre 5a y 7a Miramar 5 cuartos, 2 lujosos baños jardín, garage, cuarto y servicio criados y demás comodidades. Informan en la misma.

ALQUILO CHALET SITUADO 7a Y 26. Miramar, tres plantas cinco cuartos, tres baños, biblioteca sala de armas, garage admito Corredores, contrato por un año. Informan FO-2994

SE ALQUILA CASA ACABADA DE fabricar en la Avenida Central antes llegar al tanque, en el reparto Kohly, Alturas, Portal, sala, comedor, 3 cuartos, baño intercalado, cocina, pantry, biblioteca en altos, cuarto de criados, garage y traspatio. Precio: $60.00. Manzana Gómez 264.

HERMOSO CHALET DOS PLANTAS calle 9 entre 4 y 6 frente al parque de La Sierra sala, saleta, comedor, 5 cuartos 2 baños garage etc. FO-2289

ACABADOS DE FABRICAR SE ALquilan altos, calle 14 entre A y B Reparto Almendares, compuestos de sala, hall, tres hermosas habitaciones baño completo, comedor, pantry, cocina, servicio y cuarto criados. Informan 12 entre 1a y A Reparto Almendares.

SE ALQUILA EN MIRAMAR UNA magnífica casa propia para Legación 20 entre 5 y 3. Lujosamente amueblada, frigidaire, vajilla. Informan: F-2880

91 JESUS DEL MONTE - VEDA

ALQUILO $28 LEGALMENTE CASA 10 de Octubre Nro 1503 Gertrudis y Josefina vería de 2 a 5, sala, saleta, tres cuartos, comedor, 2 baños y cocina, etc.

O-FARRILL 166, CUADRA INSTITUto Víbora nueva, pintoresca jardín, portal, sala, recibidor, 4 cuartos, baño color comedor, cocina, garage, traspatio árboles, agua siempre lavadero informan A5-3702

GERTRUDIS 5 ENTRE 10 DE OCtubre y Agustina, Portal, sala, recibidor, tres habitaciones, comedor, baño, cocina, patio y servicio criados. Una habitación en los altos. Llave: 10 de Octubre 1,468. M-6917.

92 SANTOS SUAREZ - MENDOZA

ALQUILO $25 CHALET MONOLITIco portal, sala, saelta, 4 habitaciones, baño intercalado comedor al fondo agua abundante reparto Mendoza, Sola 361 entre Santa Catalina y San Mariano llave avisen San Lázaro 682 U-1802

93 LUYANO

LUYANO TRES PALACIOS 461 SAla, cuatro habitaciones, comedor, baño completo, cocina y patio grande la llave en la misma informa Patricio Obregón Luz Nro 211 de 9 a 11, Habana.

98 ALQUILERES VARIOS

EL AGUILA TALLER DE REPARAciones muebles, barnizamos, esmaltamos, doramos, especialidad en juegos cuarto, pianos, neveras, tapicería en general, hacemos fundas, cojines. Garantizamos los trabajos. Monserrate 471 M-7708

PROPIETARIOS: ¿TIENE USTED casa grande, desea obtener una renta segura y permanente? Yo se la alquilo. Llámeme al A-4301, señor Fraga.

SANTA MARIA DEL ROSARIO, SE alquila gran quinta de recreo frente al parque con sala, portal comedor, seis cuartos patio, traspatio garage, árboles frutales, 30 minutos de la Habana. Informan en la misma o teléfono F-5025

SE SOLICITAN

102 AGENCIAS COLOCACIONES

AGENCIA DEL VEDADO 12 Y 23 Fernández Agency F-3111 La más antigua agencia en el Vedado, ofrece el más escogido personal. Servimos rápidamente Habana Víbora, Repartos Vedado

LA MATANCERA, A-7740
Servimos para cualquier parte de la Habana y repartos servidumbres de ambos sexos del país y extranjeros, con referencias, servicio rápido. Sol 465 entre Egido y Villegas.

LA OTILIA F-4806
Sirvientes con referencias para familias honorables. Cocinera, lavandera, manejadora, costurera, criado para comedor, matrimonio para campo o ciudad, institutrices o criadas alemanas, masajistas. K Nro 361 entre 19 y 21 Vedado.

«LA ORIENTAL» U-5388
San Rafael y Gervasio. Tenemos numeroso personal, servidumbre de hombres y mujeres, blancas, de color, extranjeros, del país. Cocineras, criadas, manejadoras, mensajeros, choferes, Cocineros. U-5388.

SE SOLICITAN

102 AGENCIAS - COLOCACIONES

LA OTILIO. F-4806
Sirvientes con

CREO QUE JOSEPH STALIN ES UN CARACTER SINIESTRO, PERO QUE CONOCE SUS LIMITACIONES Y DEBILIDADES, DICE UN JEFE DEL EJERCITO AMERICANO

Que yo sepa, agregó el aludido jefe, no existe instrumento alguno para la guerra que no tenga su contra

Supone que Rusia ayudará a Alemania, pero no con tropas. No es posible predecir, agrega, lo que hará Stalin ni al lado de quién estará peleando cuando la guerra se acabe

(De nuestra redacción en Nueva York)

NUEVA YORK, septiembre 27. (Exclusivo).—Uno de los militares más destacados de los Estados Unidos, en su tercera entrevista con el «Herald Tribune», expresa dudas sobre la posibilidad de que Rusia continúe su campaña militar contra los aliados. El «Herald» alega que no puede revelar el nombre de su informante, porque ocupa un alto puesto en el ejército activo de los Estados Unidos.

Se le preguntó si era verdad que Alemania poseía una arma nueva y terrible, como algunos creyeron interpretar en la parte del discurso de Hitler en Danzig, en que dijo: «Podrá llegar el día en que podremos emplear un arma que nos hace invulnerables al ataque». El militar respondió:

«Que yo sepa, no existe ningún instrumento de guerra que no tenga su contra medida».

Refiriéndose a la parte que Rusia desempeñará en la guerra, dijo:

«Creo que Rusia ha terminado su campaña militar. En lo sucesivo se contentará con causar dificultades en Estonia y Latvia para reconquistar el territorio que fué ruso antes de 1938. También se apoderará de parte del territorio rumano.

«Creo que Joseph Stalin es un carácter siniestro; pero que conoce sus limitaciones y debilidades. Las principales son la falta de cohesión de su ejército y la falta de capacidad militar. No creo que enviará tropas al frente occidental, aunque Alemania lo pidiera. Rusia ayudará a Alemania en otras formas. No es posible saber lo que hará Stalin y no creo que sea posible predecir en qué lado estará combatiendo Rusia al fin de la guerra. No es una conjetura fantástica decir que cuando se aclaren las líneas en este conflicto, Rusia podrá estar en el otro lado combatiendo contra Alemania.

—En cuanto a nuevos instrumentos de destrucción, hemos oído mucho sobre nuevos gases, rayos de muerte, etc., pero en la realidad todo esto ha pasado de cuento. Hay muy poco que sea conocido a un ejército bien dotado por los otros. En las armas se ha adelantado mucho desde la última guerra. En cuanto a gases, el que fué de mostaza empleado la última pasada y lo único nuevo es la forma de proyectarlos. En esta guerra si se emplean gases, se hará desde el aire. Igualmente, los aviones podrán emplear el humo esta vez como lo hicieron la vez pasada.

—Las sorpresas podrán esperarse en la artillería. La movilidad de esta arma ha sido aumentada mucho. Los alemanes han progresado con los howitzers. Los tienen en grandes cantidades y pueden emplearlos con mayor rapidez que anteriormente.

—No sé cómo los franceses e ingleses podrán contrarrestar esta arma en principio. Creo que tendrán que construir armas iguales rápidamente. Hay que tener presente, sin embargo, que los franceses son todavía los principales productores de artillería.

—De momento el problema es Alemania y todo depende de Carol, que es el monarca más astuto de Europa. Es natural que Rusia desee recuperar su provincia de Besarabia, tomada por Rumania, y que Alemania también desee esa provincia que contiene mucho petróleo. Carol está entre dos diablos y de su capacidad depende que pueda salir del aprieto sin perder mucho».

Dicho militar agregó que el punto más notable de la guerra ahora había sido el desembarco secreto de tropas inglesas en gran número en Francia. Agregó que esas tropas no están empleadas en el frente occidental, pero que se mantendrán en reserva en la frontera belga por si Alemania vuelve a invadir a Bélgica.

SE CONCEDE IMPORTANCIA EN MOSCU A LA COINCIDENCIA DE LA VISITA DE LOS CANCILLERES ALEMAN Y TURCO

El ministro plenipotenciario eslovaco en Londres fué destituído del cargo por expresarse en contra del Reich

Noticias de Singapore dan cuenta de haber sido internados treinta súbditos alemanes, incautándose las autoridades de la Casa de Alemania que había sido inaugurada recientemente

AMSTERDAM, sept. 26. (Transocean).—Comunican de Singapoore haber sido internados treinta súbditos alemanes, incautándose las autoridades británicas de la casa de Alemania, inaugurada recientemente, que era lugar de reunión de la colonia alemana.

Descienden notablemente los valores en el Banco del Reich

BERLIN, sept. 26. (Transocean).—Informa el Banco del Reich con fecha 23 de septiembre actual, que arrojan nueva reducción las inversiones del banco en forma de letras, cheques, lombards y valores por importe de 11.555 millones de marcos. Cubriendo las divisas oro mantúvose sensiblemente igual en setenta y siete millones. La circulación de billetes de banco descendió hasta 10.303 millones. La moneda extranjera en poder del banco suma nos 526 millones de marcos.

El Gobierno de Luxemburgo publica un decreto con los detalles de su neutralidad

LUXEMBURGO, sept. 26. (Transocean).—El Boletín del Estado publica un decreto sobre el mantenimiento de la neutralidad de Luxemburgo. La disposición prohibe toda preparación o actitud enemiga contra otra potencia, apoyarla o ejecutarla. Prohíbese toda organización que pudiera obrar a favor de los intereses de alguna potencia beligerante, impidiéndose, sobre todo, la formación de inscripciones voluntarias o la apertura de oficinas de reclutamiento. Se prohibe asimismo la utilización de radioemisoras para la transmisión de noticias que puedan favorecer o perjudicar a los estados beligerantes.

Von Ribbentrop y Saradjoglu coinciden en su respectiva visita a Moscú

MOSCU, sept. 26. (Transocean).—El martes por la noche la radio de Moscú informó la inminente llegada a esta capital del ministro del Exterior, Von Ribbentrop, a raíz de una invitación que le hiciera el Gobierno soviético. Los círculos diplomáticos consideran de gran interés el hecho de que la llegada del ministro de Relaciones Exteriores del Reich coincide con la estancia en esta capital del ministro del Exterior turco, Saradjoglu.

Destituído el ministro eslovaco en Londres

PRESBURGO, sept. 26. (Transocean).—El ministro de Relaciones Exteriores eslovaco comunica hoy que el ex ministro plenipotenciario eslovaco en Londres, Milán Harmino, quien como se sabe ha hecho declaraciones antialemanas por la radio inglesa, hablando no como representante diplomático de Eslovaquia, sino como persona privada, Harmino ha sido, en efecto, destituído de su cargo por el Gobierno eslovaco el día 2 de septiembre. Como no obedeció la llamada para regresar a su país se ha dado la orden de procesamiento contra él, por desobediencia. En vista de todo ello, termina diciendo el comunicado oficial, las declaraciones hechas por Harmino sólo representan la expresión de sentimientos e ideas de una persona privada.

SE REUNIRA ESTA TARDE EL GABINETE DE DALADIER

PARIS, septiembre 26. (AP).—El gabinete de Daladier se reunirá esta tarde a las cinco para pasar revista a varios aspectos de la guerra.

VATICINAN EN HONG KONG EL ACERCAMIENTO ENTRE LA GRAN BRETAÑA, LOS ESTADOS UNIDOS Y EL JAPON

HONG KONG, China, septiembre 26. (Havas).—M. Tajiri, Cónsul General del Japón en esta ciudad, declaró hoy a la Prensa local que son muy grandes las posibilidades de un acercamiento entre el Imperio nipón, de una parte, e Inglaterra y los Estados Unidos, de la otra. Declaró también que la actitud de estos dos últimos países cambiará cuando el Japón restablezca en China la política de la «puerta abierta» y que las Potencias extranjeras se verán obligadas a reconocer al Gobierno de Nankín, si quieren continuar comerciando con los chinos.

EN EL ESCENARIO DE LA GUERRA

26 DE SEPTIEMBRE DE 1939.

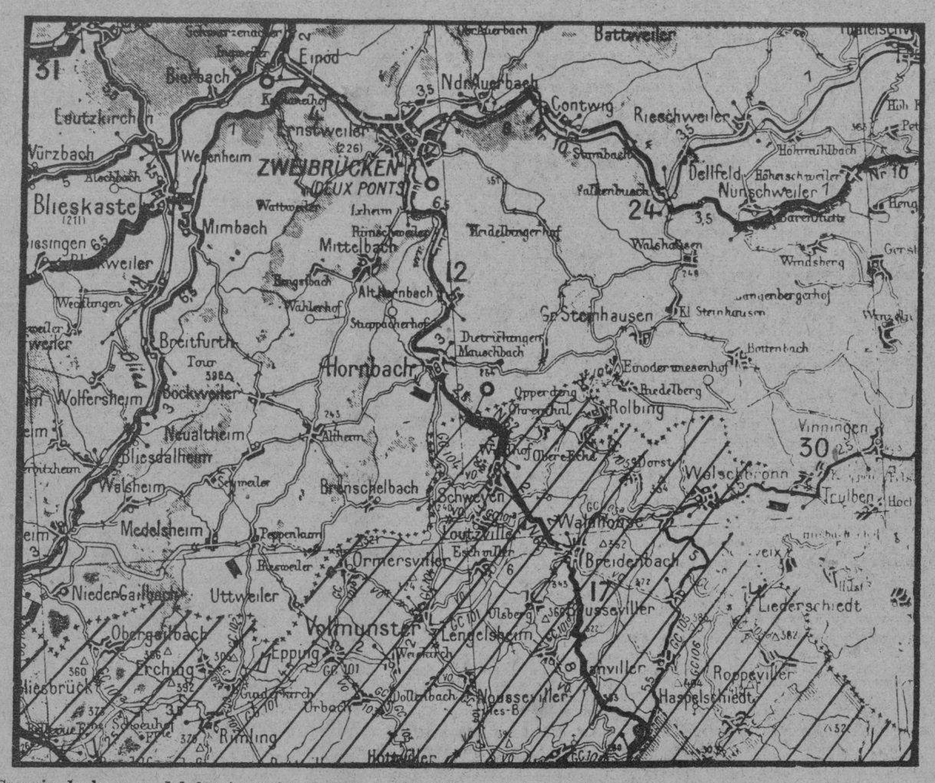

Croquis de la zona del frente occidental a que se refieren los comunicados oficiales del Estado Mayor francés. Obsérvese en el centro del grabado la carretera que, procedente del territorio francés, se interna en Alemania por el Valle de Hornbach, para seguir a Zweibrucken, en donde se bifurca con la que, procedente de Saarbrucken y Blieskastel, sigue a Zweibrucken y Pirmansens. Han sido las extremidades del saliente de Rolbing, Hornbach, a la izquierda, y Vinningen, a la derecha, los sectores en donde ha tronado el cañón en las escaramuzas que hoy se mencionan.

FRENTE OCCIDENTAL

El primer comunicado oficial que en horas de la mañana expidió el Mando francés, reporta que «la actividad de la artillería enemiga al Sureste de Zweibrucken persiste. Durante el día de ayer sostuvieron nuestros aviones varios combates con la aviación alemana».

En horas de la noche, y de la misma procedencia, llega la ampliación, que dice: «La artillería enemiga está muy activa al Sur de Zweibrucken, y en la misma dirección de la villa de Pirmasens. Esta madrugada fué rechazado un ataque del enemigo en el sector del río Lauter».

Si para buscar el complemento de lo que puede haber ocurrido en el saliente francés de Rolbing, vamos al comunicado oficial que expidió Berlín, en esta nota se informa que «en el frente occidental continuó el fuego de barraje de nuestra artillería y se registraron algunas escaramuzas locales».

Por los dos despachos de procedencia francesa, se puede lacalizar el sector en donde ha estado en actividad la artillería, cosa que no se puede deducir del comunicado alemán, ya que no da puntos de referencia.

Las escaramuzas en las cercanías de la línea fronteriza han continuado a lo largo del saliente que tiene el territorio francés en la zona de Rolbing, y que por su configuración, tiene la apariencia de una amenaza constante para la carretera de Saarbrucken, y Blieskastell a Zweibrucken y Pirmasens, todas ellas visibles en el mapa que encabeza estas líneas.

Por la información suplementaria de carácter no oficial, se amplían los datos que da el comunicado francés, y se reporta que en el sub-sector de Hornbach, las fuerzas alemanas han retrocedido hacia Mittelbach. Sin duda alguna los encuentros de este pequeño sector fueron los que dieron motivo para el continuo martillar de la artillería alemana que, situada en las elevaciones que dominan el cauce del río Horn, justifican la mención que hace el comunicado francés.

Más hacia el Este, en el sector que por Schweix (pueblo alemán de la frontera que ya ha sido citado por ambos comunicados) mira hacia Pirmansens, han ocurrido escaramuzas de la misma categoría que en el sector vecino, y que también han sido causa de que hablaran los cañones de los puestos alemanes que ocupan las alturas de Vininger, en donde, a 423 metros de altura, se contemplan más de una docena de pueblos alemanes que ocupan el territorio hasta la misma línea divisoria.

Ambas referencias, Hornbach y Viningen, se encuentran a dos y medio kilómetros la primera y cuatro y medio la segunda de la línea fronteriza, tomando por base el saliente que tiene el territorio francés en esta zona con su vecina Alemania.

Como ninguna de las dos citas que se hacen: Zweibrucken y Pirmansens (ambas por la zona Sur) pertenecen al Sarre o al Blies, los despachos de Basilea que dan cuenta de un avance por las cuencas de ambos ríos, y del dominio de siete kilómetros de la carretera de Saarbrucken o Zweibrucken, no encuentran justificación en los comunicados oficiales del Estado Mayor francés.

De la misma fuerte de información, en la citada ciudad helvética, llega otro despacho que menciona a los pueblos alemanes de Ludwigswinkel y Fischbach, cuyas fortalezas (especialmente la primera, que está casi en la misma línea divisoria) dice que han sido casi rodeadas. Tampoco de esto hacen la menor alusión los dos comunicados franceses. Por el contrario, refieren que han rechazado un ataque de sus enemigos en la zona del río Lauter, la cual no tiene nada que ver con el territorio que citan desde Basilea.

Con relación a las fuerzas del aire, mientras los despachos oficiales franceses hablan de combates sin explicar sus resultados; el comunicado alemán confirma estos choques y da por derribados a cinco aviones y dos globos cautivos (de observación).

Continúa, pues, la guerra de escaramuzas, a cuyo coro se han agregado los cañones de los emplazamientos fijos.

Un corresponsal de guerra alemán realizó un vuelo sobre Varsovia y relata el bombardeo de esa ciudad

El ataque fué realizado, dice, por una escuadrilla aérea de treinta y cuatro aviones, bajo el mando de un Comandante que había prestado servicio en la Legión Condor, en España

NUEVA YORK, septiembre 26. (Exclusivo).—Una de las descripciones más vividas que se hayan hecho de un bombardeo aéreo de una ciudad grande fué el que hizo un reportero del Voelkischer Beobachter, el diario de Herr Hitler en Berlín, de un bombardeo de Varsovia. Según la versión hecha por Joseph Barnes, el corresponsal del New York Herald Tribune del artículo de Voelbachter, la descripción fué así:

"He visto bombardear una ciudad de 1.300,000 almas. Nuestro grupo hizo el viaje en medio de un aguacero. Nuestros camaradas en los cazas habían completado su tarea aniquiladora sobre Varsovia una hora antes. Ahora íbamos los aparatos de bombardeo a completar la obra.

"El comandante explicó que desde el comienzo del descenso hasta el momento de arrojar las bombas sólo tendríamos quince segundos para hacer la puntería. En 15 segundos uno de estos aparatos de un solo motor que llevan dos hombres, bajarían varios millares de metros, a una velocidad de 400 millas por hora, hasta que la carga de bombas hubiese destruído los objetivos.

"La orden de salir rompió el período de calma nerviosa como un golpe a la cara. Los rostros de los jóvenes soldados—como acero de muelles—se llenaron de alegría al saber que íbamos al ataque. A unos cuantos minutos los aviones estaban en sus puestos, los motores habían arrancado y el primero de los aviones se hacía al aire.

"Por entre cortinas de nubes que se apartaban momentáneamente nuestros ojos se fijaron en las vastas estepas debajo. El cielo y la tierra se confundían como uno solo en este mundo superior de nubes aéreos. Pasamos por encima la cinta ondulante del Río Narew. El Vístula brillaba al Oeste. Entonces el humo de la gran ciudad que ardía envolvió una cortina sobre el objetivo.

"La velocidad de nuestros aviones no dejó tiempo para la contemplación. Delante de nosotros, a cada lado, la escuadrilla se movía hacia el Suroeste. La visibilidad era ahora mejor. Podíamos ver claramente las vías férreas ondulantes hacia Siedloe, al Nordeste hacia Byalystock, y más allá como telarañas inmensas se veían los ferrocarriles que corrían de Norte a Sur.

"Los objetivos marcados en nuestros mapas eran fáciles de reconocer. En el fondo, los puentes del Vístula brillaban bajo el sol. Allí más allá estaban los pináculos del Castillo de Jan Sobiesky y de la Catedral de la Santa Cruz, donde está enterrado el corazón de Chopín; las murallas de las terrazas del Vístula de Augusto III, y hacia el Noroeste las calles del ghetto de Varsovia con sus 400,000 judíos.

"Las primeras unidades de la cuadrilla se prepararon para el descenso. Como meteoros, cayeron con pesadez, como si fuesen cuerpos arrestres. Sabíamos que en esos cortos segundos de dominio propio inmirable, el crujir del acero de las máquinas, bajando a una velocidad destructora, heriría a los polacos en el cerebro y en el corazón. Un infierno de bombas estallaría en la ciudad de la resistencia sin esperanza y de la locura desesperada de los polacos, soltando la muerte y la destrucción por casas y calles.

"Con precisión maravillosa se agieron las llamas y columnas de humo indicaron que nuestras bombas habían surtido efecto. Nuestros objetivos eran los cruces de las calles y avenidas del barrio residencial de Praga, al Oeste y Suroeste sobre los puentes del Vístula, el aeródromo de Goctow y las calles cercanas a la fábrica de aviones Avia, el arsenal de artillería y la estación del ferrocarril al Este. Por todo ello estaba en la línea de nuestro prodigioso fuego. La luz roja dió un color infernal a Varsovia. Nuestros objetivos estaban ahora reducidos a escombros.

"Los rayos del sol poniente volvieron ahora sobre la ciudad y el río. Nuestros pensamientos se volvieron hacia nuestros camaradas del ejército de tierra, a los que todavía peleaban dentro de la ciudad y a los que cayeron. El ruido de nuestros motores sobre Polonia parecía cantar el himno de la guerra: "Sobre las Tumbas... Adelante!".

El reportero agregó que había volado con una escuadrilla de 34 aparatos de bombardeo. Su comandante—dijo—había servido con la Legiós Cóndor en España. Agregó que dos días antes de su viaje, la planta de gas, el acueducto y la planta eléctrica de Varsovia habían sido volados.

KAUNAS, Sept. 26 H(avas).—Se anuncia que mañana será firmado un nuevo convenio comercial entre Estonia y la Unión soviética.

ALEMANIA DECLARA SU CONFORMIDAD DE ENVIAR A BELGICA EL TRIGO QUE NECESITE

Por medio de una nota, Alemania se esfuerza en justificar el torpedeo de los cuatro buques escandinavos

Una mina colocada para la defensa del territorio belga hizo explosión ayer causando la voladura de un puente del ferrocarril, minutos después que había pasado un tren

BRUSELAS, Septiembre 26. (HAVAS).—Un obús estalló hoy en territorio belga cerca de Saint Vith, al Norte de Luxemburgo. El Ministerio de Defensa Nacional declara que se trataba de un pequeño obús de la defensa anti-aérea alemana, al disparar ésta sobre un avión francés que no voló sobre territorio belga.

Explosión de una mina defensiva bajo un puente de Bélgica

BRUSELAS, Septiembre 26: (HAVAS).—Una mina colocada para la defensa del territorio hizo explosión hoy, causando la voladura del puente del ferrocarril cerca de la estación de Stocken, minutos después de haber pasado el tren.

Justifica Alemania el torpedeo de los cuatro buques escandinavos

BRUSELAS, Septiembre 26: (HAVAS).—La Agencia DNB, en una larga nota, intenta justificar el torpedeo por submarinos alemanes de dos vapores finlandeses y dos suecos. La Agencia Oficial indica que la celulosa y la madera están comprendidas en la lista de artículos considerados como contrabando de guerra. Solamente la falta de conocimiento técnico de los embarcadores permite creer que procedieron de buena fe. Los comandantes de los sumergibles actuaron de buena fe.

La DNB anuncia también la creación de un tribunal especial en Hamburgo, ante el cual podrán reclamar los países que se sientan lesionados en sus intereses comerciales por la campaña submarina. Por otra parte, al hostilizar el tráfico de artículos de primera necesidad con Inglaterra, Alemania rinde un gran servicio a todos los países neutrales, que desean que «la guerra insensata desencadenada a la ligera y sin conciencia por Inglaterra, termine rápidamente».

Alemania declara estar conforme en enviar a Bélgica el trigo que ésta necesite

BRUSELAS, Septiembre 26: (Transocean). — «Soir» confirma el martes la raíz de las gestiones que, según fuentes dignas de crédito, Alemania ha declarado su conformidad de enviar a Bélgica el trigo necesario.

Comunícase que están celebrándose actualmente las conversaciones necesarias para el arreglo de la negociación.

BERLIN, Septiembre 26. (TRANSOCEAN).—El martes se celebraron en esta capital los solemnes funerales del comandante en jefe del ejército alemán, coronel general Von Fritsch, caído el 22 del corriente mes en el campo de batalla de Polonia. El acto tuvo lugar frente al monumento en honor de los muertos de la guerra mundial, en la Avenida «Unter Der Linden». El comandante-jefe del ejército, coronel general Von Brauchitsch, pronunció un discurso conmemorativo, ensalzando las virtudes militares del difunto, quién, según dijo, era uno de los mejores soldados que tuvo jamás el ejército prusiano- alemán. Fiel a sí mismo, puesto que siempre manifestó su lealtad al Fuehrer, al pueblo y al ejército. Al acto asistieron varios generales del ejército imperial alemán, encabezados por el anciano mariscal Von Mackensen, el gran almirante Dr. Raeder, así como dirigentes del partido y del Estado, entre ellos, el lugarteniente del Fuehrer, ministro del Reich, Hess; los ministros del Reich, Dr. Goebbels, Frick, Schwering - Krossigk, Funk, Rust, Seldte y Meissner. A pesar de la lluvia asistió también gran muchedumbre al solemne acto.

Los destructores forman la mejor defensa contra los submarinos, dice Sterling

NUEVA YORK. (Exclusivo).—El contralmirante de la Escuadra norteamericana Yates Sterling ha declarado que los destructores son la mejor defensa contra los submarinos y recomendó la construcción en este país de un gran número de esas unidades navales.

—Al comenzar la guerra pasada—dijo el Almirante Sterling—el submarino no había sido probado aún. Los expertos entonces lo creían un arma de oportunidad; una especie de campo minado flotante, que no presentaba amenaza para un buque de guerra bien manejado.

—Cuando un submarino alemán hundió en una hora a tres cruceros ingleses, los expertos cambiaron de opinión. En aquella época no se soñaba en la posibilidad de llevar a cabo una guerra submarina sin restricciones contra buques mercantes.

—Creían los oficiales navales que el derecho internacional protegía a los tripulantes de los buques mercantes. Según esas reglas, ningún barco mercante podría ser hundido si el barco que atacase no estaba en situación de poner a salvedad a los tripulantes del barco atacado. Esta regla no puede ponerse en práctica tratándose de submarinos; en primer lugar porque el submarino no puede de coger náufragos, y en segundo porque se expone el submarino a que el mercante, si lleva armas, lo hunda.

—Las necesidades de la guerra no reconocen leyes y los alemanes en 1917 recurrieron o la guerra submarina sin limitaciones, como protección propia. La escuadra inglesa había limpiado el mar de buques de guerra alemanes y solamente los submarinos podrían operar contra el comercio aliado. Hasta esa fecha los buques aliados navegaban sin convoyes. Pero al alterar Alemania su forma de guerra y las pérdidas marítimas de los aliados llegaron a límites excesivos, se ideó el principio de las escoltas navales.

—Esas escoltas requerían alejar un gran número de buques de la escuadra de sus puestos. Entonces el Almirantazgo se dió cuenta de la eficiencia del destructor. Con su rapidez superior a la del torpedo mismo, no está expuesto a ser volado por un torpedo, podía combatir al submarino con sus cañones y debido a su velocidad, no era preciso emplear grandes números de ellos en las escoltas.

—Sin embargo, quedaba el peligro del submarino oculto. El destructor sólo podía atacar cuando lo viera salir a la superficie. Fué entonces que se ideó las cargas de profundidad. Esa arma es excelente contra los submarinos. Consiste de una carga de 300 libras de explosivo poderoso que se puede hacer estallar por la presión del agua a cualquier profundidad, hasta varios centenares de pies.

—El sistema de escoltas empleado por la Gran Bretaña consistía de agrupar hasta cien buques mercantes y enviarlos a través del Atlántico acompañados de flotillas de destructores. Hoy la Gran Bretaña tiene casi perfeccionado el sistema de localizar los submarinos por radio. Poco se sabe, sin embargo, de lo alcanzado en este sentido».

En Rusia atribuyen la derrota de los polacos por los alemanes a las grandes deficiencias de su ejército

Moscú no estima satisfactorias las explicaciones dadas por Estonia sobre la fuga de un submarino polaco que se había internado en el puerto estoniano de Reval (Tallin)

MOSCU, septiembre 26. (Por JEAN CHAMPENOIS, corresponsal de la Agencia HAVAS). — El periódico «Krasnaya Zvieda» explica hoy en un artículo las razones de la derrota de Polonia. Una de ellas, de las de orden militar, es que cada división de infantería polaca contaba con 18 cañones anti-tanques, contra los 72 de las mismas unidades alemanas, y cuatro piezas anti-aéreas, contra las doce de las divisiones enemigas. Además, todo el ejército polonés solo tenía doce o quince batallones de tanques, siendo de esta manera inferior al alemán muy bien dotado de esas máquinas.

Cada división de infantería de Polonia disponía de un solo regimiento de artillería, mientras que la unidad militar alemana contaba con dos, uno de baterías pesadas y otro de baterías ligeras. Además el ejército polaco carecía de un verdadero cuerpo de oficiales de Estado Mayor. Y, por último, todas las fortificaciones de Polonia fueron construídas en previsión de una invasión rusa, y por ello sobre la frontera de la URSS, y no contra el Reich.

La fuga de Reval del sumbarino polaco internado, causa de la tirantez ruso-estoniana

MOSCU, Rusia, septiembre 26. (Havas).—Un comunicado soviético anuncia que las explicaciones dadas por el Gobierno de Estonia acerca de la evasión de un submarino polaco que estaba internado en el puerto de Reval (Tallin), no son satisfactorias pues hay informes de que la embarcación llegó allí con averías que le impedían navegar, y fué reparado y abastecido de combustible por los estonianos.

Por otra parte, varios navíos rusos vieron dos veces el periscopio de un submarino desconocido en el golfo de Finlandia, lo que hace creer que tiene una base oculta en esa región marítima. Por ello la situación se ha agravado.

Fué detenido un pesquero portugués por un submarino alemán

LISBOA, septiembre 26. (Havas).—El vapor portugués «Labrador», dedicado a la pesca del bacalao, llegó hoy a este puerto, informando su capitán que a quinientas millas de las costas portuguesas fué detenido por un submarino alemán. El comandante de éste subió al pesquero y examinó atentamente sus documentos, así como el cargamento, permitiendo después al «Labrador» que continuara su viaje.

Mañana se reunen en Estokolmo los delegados de los países nórdicos

ESTOKOLMO, septiembre 26. (Havas).—Los delegados de los Estados nórdicos (Suecia, Noruega, Dinamarca y Finlandia) se reunirán de nuevo el jueves 28, en esta capital, para discutir el tráfico de productos incluídos en las listas de contrabando de los beligerantes, y especialmente aquellos que estén en tránsito por los países interesados.

M.E.C.D. 2016

EL BLOQUEO DE LA EUROPA CONTINENTAL

Al aplicar el Código del Contrabando, Inglaterra domina el comercio de las naciones neutrales y puede provocar una terrible campaña submarina.

NUEVA YORK, septiembre 25. (Editors Press.—Especial para el DIARIO DE LA MARINA.)—Gráficamente explicado, el bloqueo británico de Alemana es una enorme cadena de unidades navales cuyos eslabones se extienden desde la entrada principal del Báltico en el norte, el estrecho de Skagerrak, a través del Mar del Norte, el Atlántico y el Mediterráneo, hasta Grecia, los Dardanelos y el Canal de Suez.

La afirmación del general Goering de que este bloqueo es muy débil podría aceptarse si se refiriera el prominente caudillo nazi al interior del Báltico, donde ha buscado refugio la armada alemana. En otra de las salidas de este mar, el Canal de Kiel, dominado y fortificado por Alemania, el bloqueo ha cerrado eficazmente el tráfico marítimo del Reich de manera que el movimiento naval alemán se limita al de las zonas interiores del Báltico que dan acceso a las naciones escandinavas, a Rusia, a Finlandia, Estonia, Latvia y Lituania.

Hitler, encerrado por la flota inglesa

Todo el tráfico marítimo de Europa desfila por el cordón naval de la armada inglesa y tiene que pasar por lugares donde dominan los cañones del imperio: el Canal de la Mancha, Gibraltar y el Canal de Suez. Alemania, que es el primer país industrial de Europa y el segundo del mundo, sólo posee dos de los treinta materiales básicos de la industria moderna: potasa y carbón. Las reservas, de carbón, sin embargo, están situadas en la región del Sarre, hoy amenazadas por la artillería francesa. En esa región se producen 2,000,000 de toneladas de dicho mineral que Alemania no puede reemplazar con las 900.000 toneladas que le proveerá la conquista de Polonia.

En cuanto a los demás materiales estratégicos que necesita, la situación del Reich era la siguiente en 1938: importaba el 100 por 100 de su caucho de las Malayas, Brasil e Indias Holandesas; el 100 por 100 de su estaño, del imperio holandés; el 90 por 100 de lana de Africa, Australia, Turquía y Sud América; el 88 por 100 del cobre de Chipre, Finlandia, Noruega e India; el 60 por 100 del hierro de Suiza, Francia, Noruega y Bélgica; el 66 por 100 del petróleo de México, Venezuela y Estados Unidos, y todo el algodón, níquel, manganeso y cromita, de Inglaterra, Estados Unidos, Brasil, Egipto, Turquía, Perú e India.

Ninguno de estos materiales puede esquivar el bloqueo británico, ni aun si va consignado a países neutrales, pues la vigilancia inglesa limita las importaciones al consumo nacional de cada país. Italia y Yugoeslavia, por ejemplo, que proveen el 98 por 100 del bauxita de Alemania, no podrían importar este renglón ni tampoco cantidades exageradas de fosfatos que el Reich compraba en abundancia en Argelia, Madagascar y Estados Unidos.

Un ejército y una línea Maginot en alta mar.

El informe recientemente publicado por Clarence Winchester, famosa autoridad naval, en colaboración con el Contraalmirante Gordon Campbell y con la aprobación del Almirantazgo inglés, ha dado a conocer interesantes datos sobre el número y la calidad de las unidades navales que mantinen el bloqueo.

La armada inglesa debe componerse de 396 buques con un total de 1.885.218 toneladas, según los cálculos hechos por el Ministerio de Marina de los Estados Unidos en noviembre de 1938, y que incluye las unidades en construcción. Hay una flota principal bajo el Almirante Sir Charles Horton Forhes; una en el Mediterráneo, que manda el Contraalmirante Cunningham, y otra en aguas de Asia, además de la gran armada auxiliar que es lo que pudiéramos llamar la segunda línea de defensa marítima del imperio.

Los efectivos de esta organización pasan de 138.000 hombres distribuídos en catorce grupos diferentes de buques, entre los cuales son los mayores los acorazados y los cruceros de combate, 18 y 15 respectivamente. Estas dos clases de fortalezas flotantes se utilizan para destruir a los barcos enemigos y para respaldar a las unidades más livianas y los destacamentos del bloqueo. Cuenta Inglaterra con acorazados como el «King George V» de 35.000 toneladas que montan 10 cañones de 14 pulgadas, 16 cañones de 4 y cuarto pulgadas y otras armas de menos potencia. Los cruceros de combate no tienen armas tan fuertes, pero son más rápidos que los acorazados. Les siguen los monitores, de los cuales hay tres más pequeños que los acorazados, pero que montan artillería pesada.

El grupo más grande de unidades es el de **destroyers**, de los cuales hay 187. Estos buques se llamaron originalmente cazatorpederos; ahora son aparatos de ofensiva que se dedican a torpedear los acorazados enemigos, a ocultar la flota en maniobras y a cazar submarinos. Sirven también para patrullar buques mercantes y hacer escolta al llamado convoy de guerra y a los portaaviones. El destroyer «Wren», por ejemplo, uno de los catorce del grupo **W Modificado**, que protege al portaavión más grande del mundo, el «Ark Royal», que desplaza 1.120 toneladas, hace 34 nudos por hora y lleva entre sus armamentos seis tubos-torpedos de a 21 pulgadas.

700 aviones desde Hampshire hasta Suez.

Después de los **destroyres**, siguen en importancia numérica en la armada inglesa los cruceros, de los cuales habrá en total 85, la mayor parte destacados en las rutas comerciales para la defensa del bloqueo en una línea en la que operan actualmente más de 60 submarinos de servicio a lo largo de las costas inglesas y en el Canal de la Mancha.

La armada cuenta con una fuerza aérea de 700 aviones bajo el covies con estación principal en el mando del Contraalmirante Bell Daaeródromo de Lee-on-the-Solent, en Hampshire. Además de esta base, la flota aérea naval tiene aeródromos en Worthy Down, Winchester y Donibristle, y una estación ultramarina en la isla de Bermuda. Utiliza también los aeródromos civiles de Southampton y de Kent.

Los portaaviones, que ahora son ocho, llevan aparatos de vuelo para mar y tierra, para facilitar la observación de las rutas mercantes, y si llega la ocasión lanzar contra el enemigo torpedos y bombas. El «Ark Royal» tiene cabida para 70 aviones en su cubierta. El resto de la armada lo componen portaminas, limpiaminas, buques antiaéreos, buques de patrulla, torpederos y cañoneros fluviales. Estas últimas unidades, que son de las más pequeñas de la flota, desplazan hasta 700 toneladas, hacen 17 nudos por hora y montan dos cañones de 4 pulgadas, un howitzer de 3.7 pulgadas y 12 de diámetro pequeño.

Otra flota mejor que la del Almirante Jellicoe.

El 9 de agosto el Rey Jorge VI giró una simbólica visita a la bahía de Weymouth para pasar revista a la armada auxiliar inglesa. Esta flota de reserva se compone de 133 navíos de combate con una dotación de 12.000 oficiales y reservistas, que equivale a decir una organización naval completa e independiente de la gran armada. Acompañaba al Rey el jefe de operaciones navales de Francia, Almirante Darlan, y el primer navío visitado fué el portaaviones **Courageous**, recientemente echado a pique por un submarino alemán.

Sobre la cubierta de este buque hicieron honores a Su Majestad 1.500 hombres representativos de todos los buques de la armada auxiliar, que tiene muchas unidades famosas de la Armada Principal de 1914, entre ellas el acorazado «Iron Duke», que sirvió de barco insignia al Almirante Jellicoe en la acción en que éste derrotó decisivamente a la armada alemana en la batalla de Jutlandia.

En aquella batalla tomó parte también otro de los buques de la reserva, el «Collingwood», de cuya dotación formaba entonces parte como oficial subalterno el que ocupa ahora el trono de Buckingham. El «Cardiff encabezó el desfile de la flota alemana hasta Forth a raíz de la victoria de Jellicoe, y el «Warwick» fué el destroyer que usó como buque insignia el Almirante Sir Roger Keyes durante el memorable «raid» naval de Zeebrugge y Amberes en abril de 1918.

En esta armada auxiliar, comandada por el Contraalmirante Max K. Horton en el crucero «Effingham», figuran los acorazados «Ramilles» y «Revenge», reformados en 1926 y 1928, respectivamente.

El Código del contrabando y la neutralidad.

Si a estas unidades agregamos las 225 de la armada francesa, tendremos que el bloque cuenta con unos 600 buques de guerra con un desplazamiento total que pasa de dos millones de toneladas, suficientes para mantener embotellada permanentemente a la marina mercante alemana de 4.492.708 toneladas.

De los efectos que un encierro de esta índole puede producir en Alemania da idea el general A. D. Marx en un artículo reciente publicado en la revista «Militar Wochenblatt». «La generación de 1914-18—dice este perito—realizó cosas tremendas, más grandes que las que jamás se habían realizado en guerra alguna, pero al fin la derrota fué inevitable debido al hambre y al agotamiento».

El bloqueo británico fué el golpe decisivo de la contienda de 1914, y el menos espectacular. «Cuando entramos en el invierno de los nabos de 1916-17—ha dicho el jefe del Departamento de Economía del Ministerio de la Guerra del Reich—ya habíamos perdido». Los ingleses cerraron no solamente el Mar del Norte y el Mediterráneo, sino todas las rutas marítimas del globo. Los submarinos alemanes por un lado y el código estricto del contrabando aplicado por a Gran Brtaña causaron pérdidas cuantiosas al comercio internacional.

Alemania, al verse sitiada, declaró la guerra submarina sin restricciones y ordenó el hundimiento de todo buque, neutral o beligerante, obligando así a los Estados Unidos a entrar en la contienda a favor de los Aliados. En esta campaña hundió el 40 por 100 de la marina mercante inglesa con un total de 7.700.000 toneladas, y el 50 por 100 de los buques noruegos, con 1.177.000 toneladas. Para combatir la acometida del Almirante Von Tirpitz, hubo necesidad del bloqueo general. Se arrastró con él a Estados Unidos al conflicto y fueron movilizados los recursos de los 468.000.000 de súbditos del imperio inglés en los cuatro puntos cardinales del planeta. (Véase grabado en la primera página).

SUPLEMENTO DIARIO EN ROTOGRABADO

DIARIO DE LA MARINA

ACTUALIDAD NACIONAL E INTERNACIONAL

LA HABANA, Miércoles, 27 de Septiembre de 1939

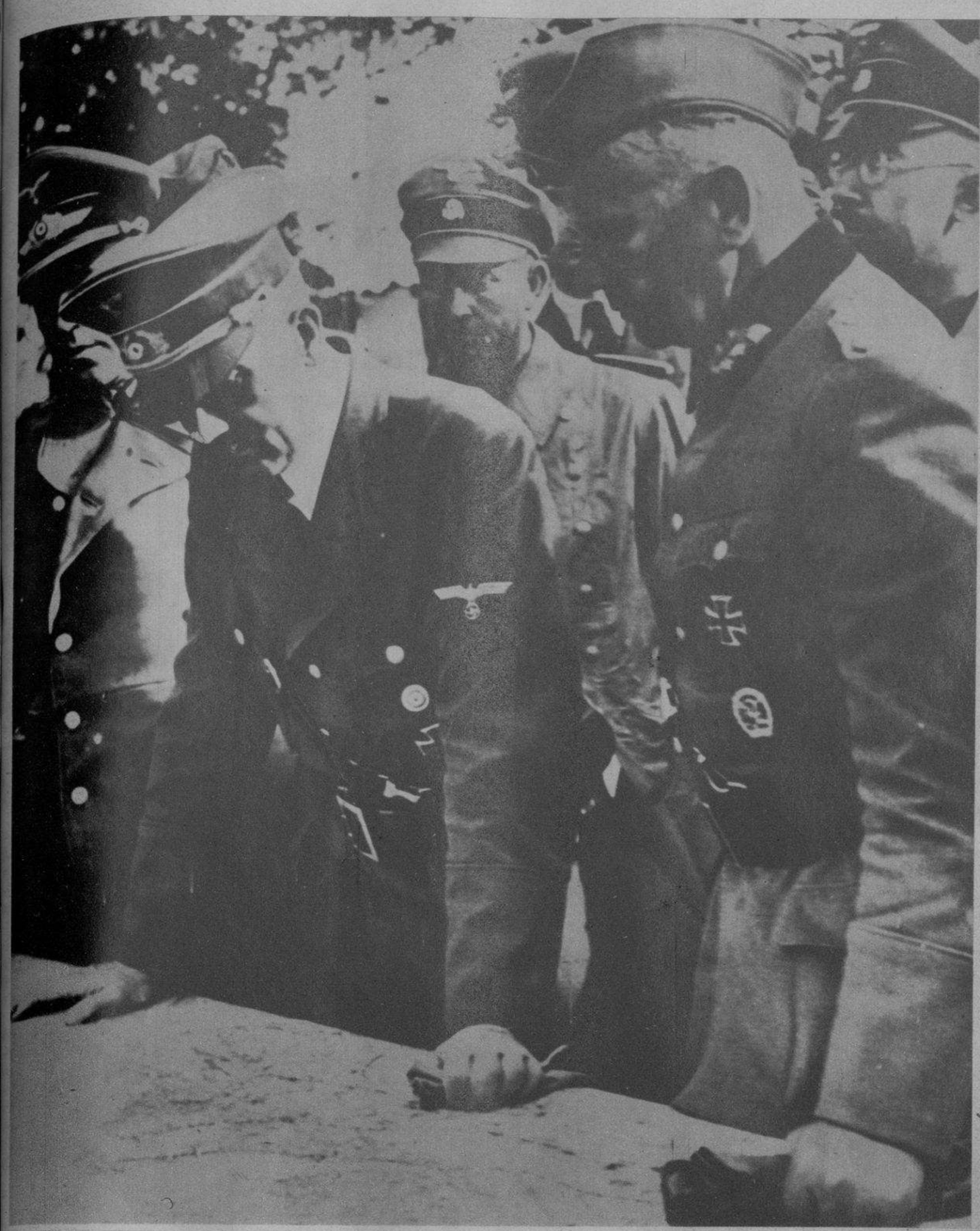

HITLER comprueba, sobre un mapa, el progreso de las tropas alemanas en tierra polaca, en un lugar del mismo frente oriental. Con el Reichfuhrer está rodeado por varios miembros de las fuerzas aéreas germanas. (El lugar donde fué tomada la foto, ha sido callado por el censor alemán): (Foto W.)

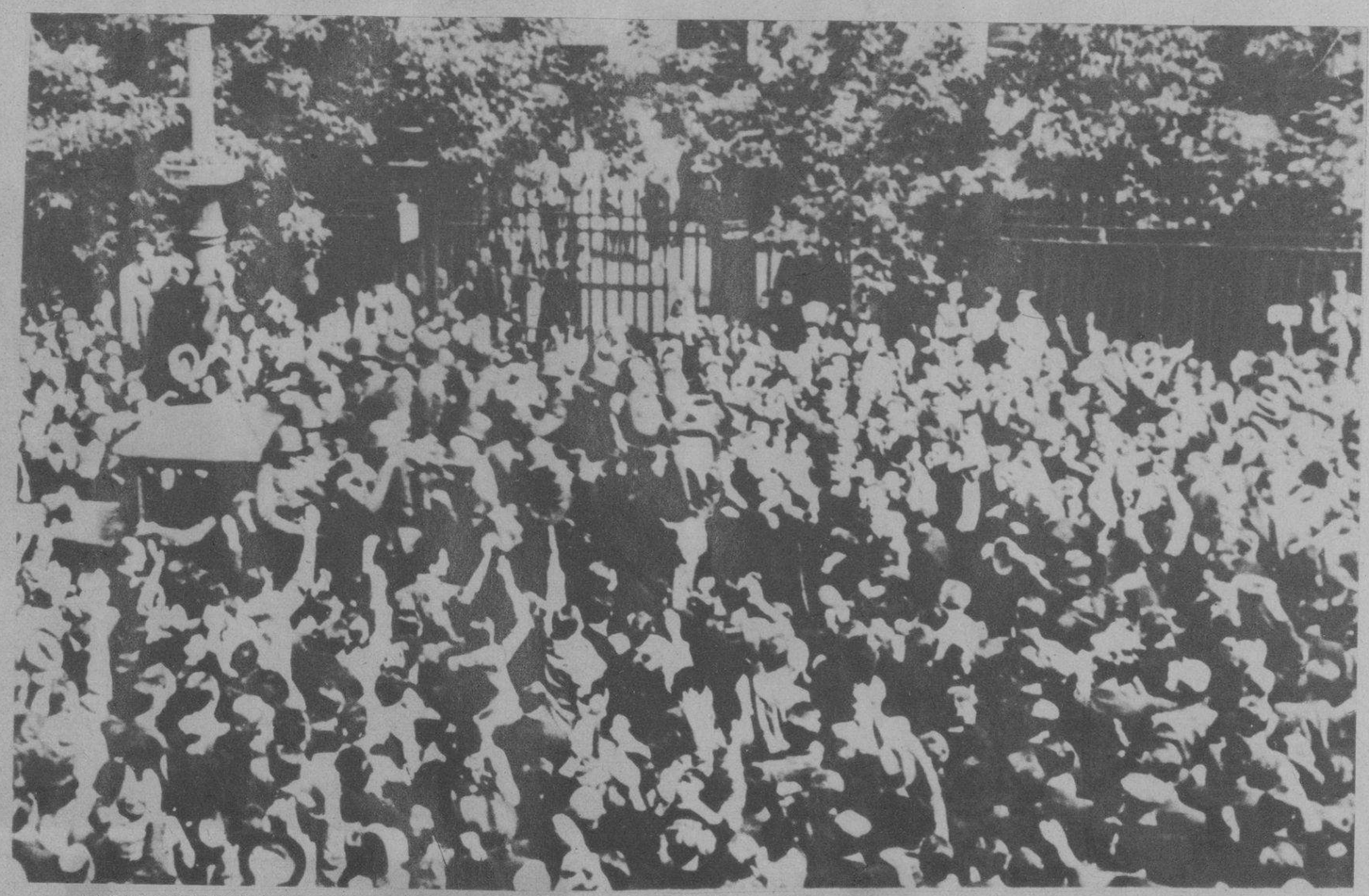

COMO RECORDARAN nuestros lectores—la información cablegráfica del DIARIO publicó un extenso relato, oportunamente—fuertes núcleos de tropas polacas penetraron en Varsovia para reforzar la guarnición que hace frente al sitio de la capital desde hace dos semanas. La población civil polaca recibió a sus soldados con grandes muestras de júbilo. (Foto Wide, censurada por las autoridades polacas).

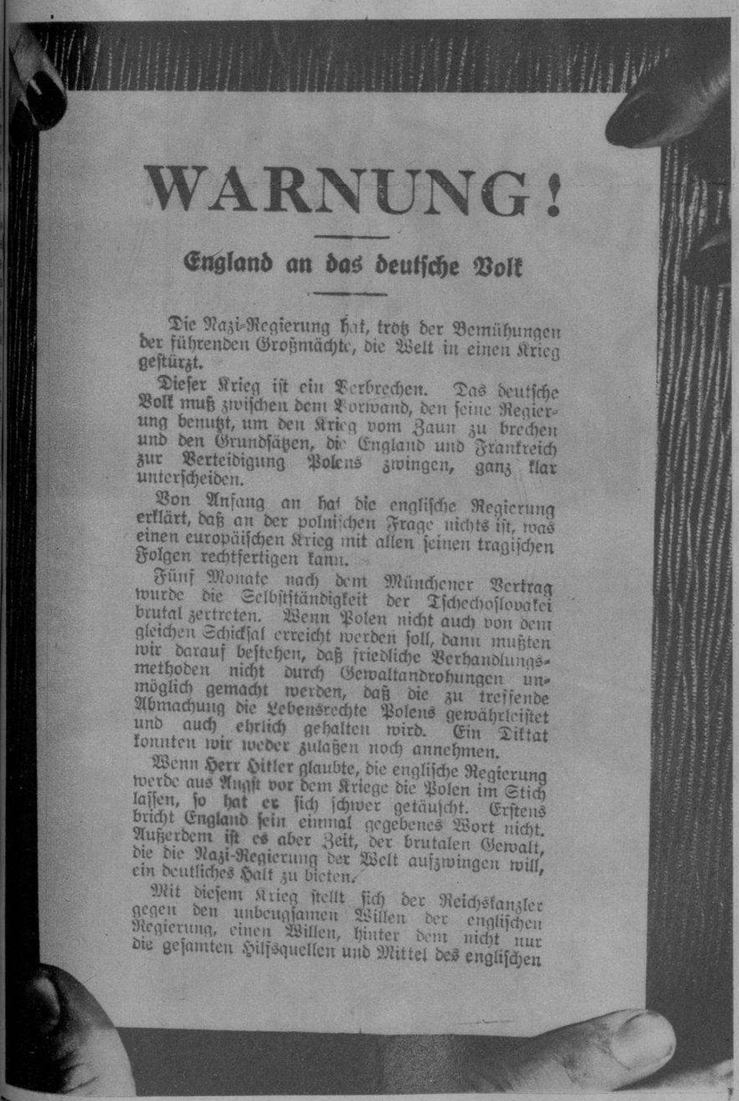

WARNUNG!

England an das deutsche Volk

Die Nazi-Regierung hat, trotz der Bemühungen der führenden Großmächte, die Welt in einen Krieg gestürzt.

Dieser Krieg ist ein Verbrechen. Das deutsche Volk muß zwischen dem Vorwand, den seine Regierung benutzt, um den Krieg vom Zaun zu brechen und den Grundsätzen, die England und Frankreich zur Verteidigung Polens zwingen, ganz klar unterscheiden.

Von Anfang an hat die englische Regierung erklärt, daß an der polnischen Frage nichts ist, was einen europäischen Krieg mit allen seinen tragischen Folgen rechtfertigen kann.

Fünf Monate nach dem Münchener Vertrag wurde die Selbstständigkeit der Tschechoslovakei brutal zertreten. Wenn Polen nicht auch von dem gleichen Schicksal erreicht werden soll, dann mußten wir darauf bestehen, daß friedliche Verhandlungsmethoden nicht durch Gewaltandrohungen unmöglich gemacht werden, daß die zu treffende Abmachung die Lebensrechte Polens gewährleistet und auch ehrlich gehalten wird. Ein Diktat konnten wir weder zulaßen noch annehmen.

Wenn Herr Hitler glaubte, die englische Regierung werde aus Angst vor dem Kriege die Polen im Stich lassen, so hat er sich schwer getäuscht. Erstens bricht England sein einmal gegebenes Wort nicht. Außerdem ist es aber Zeit, der brutalen Gewalt, die die Nazi-Regierung der Welt aufzwingen will, ein deutliches Halt zu bieten.

Mit diesem Krieg stellt sich der Reichskanzler gegen den unbeugsamen Willen der englischen Regierung, einen Willen, hinter dem nicht nur die gesamten Hilfsquellen und Mittel des englischen

NUEVAMENTE los aviones británicos han «bombardeado» Alemania con papelitos de propaganda. La primera vez, al iniciarse las hostilidades, dejaron caer millones de hojas, cuyo texto es el siguiente:

ATENCION

De Inglaterra al pueblo alemán.—El gobierno nazi ha llevado al mundo a una guerra, contra los deseos de conciliación de las grandes potencias. Esta guerra es un crimen. El pueblo alemán debe discernir claramente el pretexto por el cual su gobierno ha iniciado las hostilidades, comprendiendo los principios que obligan a Inglaterra y a Francia a defender a Polonia. Desde el principio declaró el gobierno inglés que la cuestión de Polonia carecía de importancia si se quería, en verdad evitar una guerra europea, cuyas consecuencias no pueden medirse. A los cinco meses del Pacto de Munich fué la independencia checoeslovaca brutalmente suprimida. Si Polonia había de correr idéntica suerte, teníamos que prevenir la imposición de métodos pacíficos, y no dejar prevalecer las amenazas de la fuerza; pero las negociaciones se hicieron imposibles cuando los derechos vitales de Polonia se desconocieron. Tuvimos que cumplir fielmente el deber de sostener al país amigo. No podíamos aceptar una decisión dictatorial. Si Hitler creía que Inglaterra, por miedo, se detendría ante una guerra y abandonaría en consecuencia a Polonia, los hechos le habrán decepcionado. Primeramente porque Inglaterra jamás falta a una palabra dada y, además, porque ha llegado el momento de oponer la fuerza a la fuerza, que el nazismo quiere dictar al mundo. Con esta guerra se opone vuestro Canciller a la tácita voluntad del gobierno inglés —una voluntad apoyada con todos los recursos y la decisión inquebrantable de su pueblo.

UN LUGAR de concentración de las tropas alemanas, cerca de Varsovia, nos muestra la enorme cantidad de material rodado que acumulan las tropas, a retaguardia de las posiciones de combate. En primer término izquierda, presenciando el paso de la caballería, un grupo del Estado Mayor. (F. Wide)

PRISIONEROS polacos capturados por los alemanes en Polonia, parten a incorporarse a los cuerpos civiles, llevando sus picos y palas para el trabajo. El lugar de la foto ha sido callado por la censura. (Foto Wide)

CANTIDADES enormes de campesinos y otros elementos civiles polacos, han caído prisioneros en las zonas de guerra, y concentrados en lugares escogidos por el mando alemán de Polonia. El nombre de la población que está—en la foto—atravesando esta caravana, ha sido ocultado por la censura alemana. (Foto Wide)

M.E.C.D. 2016

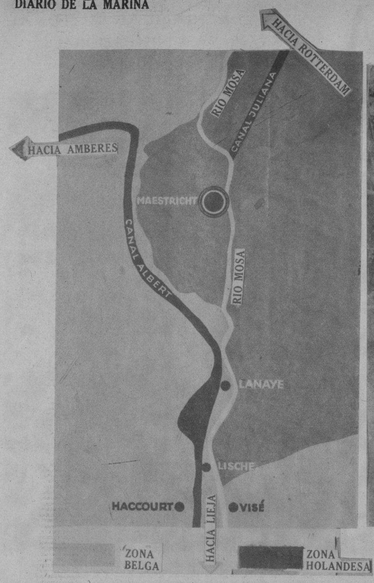

ENTRADA DE UNO de los cortes del Canal—cuando se estaba terminando, hace aproximadamente un año—. Al lado, un esquema de la zona holandesa (ya inundada, según los cables, por Maestricht) y de la belga. La línea negra indica el curso del Canal, desde Lieja a Amberes. Al centro (en blanco) el curso del río Mosa, propicio a la invasión hacia Francia.

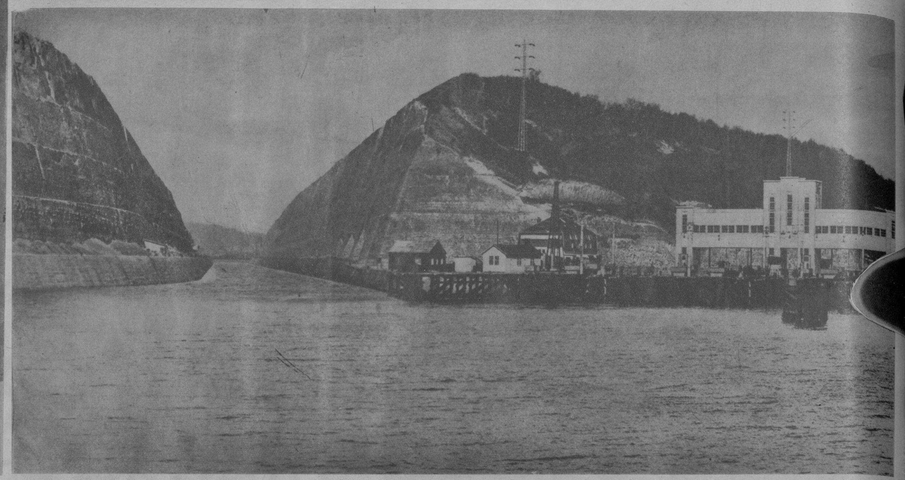

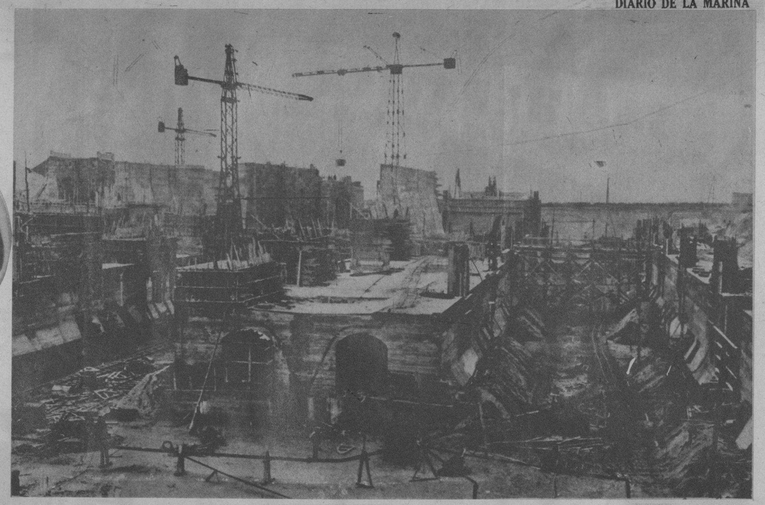

FOTO DE una de las monumentales esclusas del Canal Albert, cuando se hallaba aun en construcción—hace aproximadamente 10 meses.

UNA DE LAS últimas fotos de Leopoldo III, Rey de Bélgica, que como su padre el Rey Alberto, es el jefe directo del ejército.

LAS DEFENSAS DE TIERRA SE COMPLEMENTAN CON LA "LINEA DEL AGUA", POSIBLEMENTE LA MAS IMPORTANTE DEL PAIS.—MAS DE DOS MIL MILLONES DE FRANCOS HA GASTADO BELGICA EN ESTA SEGUNDA LINEA DE DEFENSA, A LA VEZ DE UTILIDAD COMERCIAL. — ESCLUSAS, DOCENAS DE PUENTES DEFENDIDOS, AGUAS QUE CORREN A ALTURAS SUPERIORES DEL NIVEL COMUN DE LA TIERRA.

BELGICA, con menos deseos de notoriedad, tiene también su línea «Maginot» o «Siegfried». Pero de ella se exportan pocas noticias. Los belgas saben que necesitan defenderse, pero no tienen interés en popularizar sus preparativos de precaución. En un país minúsculo, tales alardes guerreros no hallarían justificación a la vista de nadie. Pero sí ante ellos mismos.

La línea defensiva de Bélgica, es un poco «tabú». De ella apenas se habla ni siquiera en la prensa. La visita a las fortificaciones está terminantemente prohibida, para nacionales y extranjeros. Quien en Bélgica quiera ver campos de batalla, tiene que conformarse con hacer una visita a los terrenos de Warterloo...

Las fotografías que ilustran estas páginas tienen el privilegio de ser una de las pocas—y probablemente las únicas—que el gobierno belga haya autorizado a reproducir de su línea defensiva.

Por espacio de kilómetros, que se cuentan por centenares, las fronteras belgas están admirablemente protegidas. Una primera línea obstaculiza el paso al posible invasor. Está formada por simétricos y próximos raíles, dispuestos en varias hileras, hundidos en el suelo, y que sirven para unir una verdadera red de alambres de púas. Para poder cortar estas líneas defensivas, el enemigo tiene que perder un tiempo precioso, como capturado en una tela de araña, en que los ejércitos han de sufrir terribles bajas antes de poder atravesarlas por completo.

Detrás de estas hileras de alambres y raíles que pudiéramos llamar «apéritivo de la defensa», se encuentran las fortificaciones subterráneas. Han construído verdaderos fortines bajo tierra, en un trabajo de topos gigantescos, de los cuales sólo se percibe en el exterior, a ras del suelo especies de cúpulas, torrecillas o hongos—pues hay que nombrarlas de alguna manera—que escapan a los postulados de la moderna arquitectura—como podrá observarse en una foto de las que publicamos en estas planas—y que dejan un escaso blanco al fuego enemigo.

Los cuarteles subterráneos se unen entre sí por medio de pasadizos. La anchura de éstos es tal que permite la comunicación en ferrocarril, facilitando y abreviando así el acarreo de hombres, de parque y de todo lo que se necesite en momentos de lucha. Los túneles corren a sesenta metros bajo tierra.

La vida de estos dantescos fortines modernos es todo lo agradable que pueda esperarse, si se nos permite emplear al adjetivo agradable cuando se habla de tales cosas. Tienen varios pisos, como cualquier hotel de corte moderno, comunicados por amplios ascensores. En ellos hay hospitales, dormitorios, servicios sanitarios, depósitos inmensos de armamentos, cocinas, comedores, baños y hasta para que nada falte, el soldado puede matar su tedio en la biblioteca o en el salón de juegos...

Desde el vientre de estas construcciones, cañones de todas clases vomitarán metralla invisible. Los invasores tienen que luchar desventajosamente, contra un adversario prácticamente indestructible. La desigualdad en las condiciones de lucha obliga a pagar la conquista a un precio elevado.

UNA DE LAS fortificaciones—en la misma frontera, casi calle belga. Al lado de los barrotes de la reja, un cañón asoma su boca categórica.

TAMBIEN como en la Línea Maginot, enormes «hongos» giratorios de cemento y acero muestran sus cañones enormes, apuntando hacia el campo enemigo.

DOCENAS de kilómetros, a través del campo, se levantan docenas de millares de rieles, circundados de alambradas. Son las defensas más avanzadas antes de los potentes obstáculos elaborados en el interior.

SOLDADOS belgas emergiendo de una de las fortificaciones belgas. Guardias de su país, van a ocupar los fortines más avanzados de la Línea.

Los almacenes de vituallas, los formidables depósitos de los modernos armamentos y la cantidad inagotable de parque hacinados en la línea defensiva de Bélgica, permiten sostener, sin desmayos ni preocupaciones, un sitio cerrado que puede prolongarse a largos meses de tentativas que técnicamente se consideran inútiles.

SEGUNDA LINEA BELGA: LA DEL AGUA

Pero, las defensas belgas no son sólo las descritas. Hay una línea más, cuya eficacia se demostró en la pasada guerra mundial, aunque no se hallaba organizada como ahora. Cuando los alemanes invadieron Bélgica por la parte de Visé (véase el mapa, arriba), en 1914, tenían calculado el tiempo de su llegada a la frontera francesa; tiempo que, en el peor de los casos, no rebasaría los seis días. Y fué al aproximarse al extremo belga cuando ocurrió la catástrofe: un campo no inferior a las 100 millas cuadradas quedó inundado. Ya habían caído Lieja y Namur; pero los invasores no llegaron a atravesar Bélgica sino después de 25 días. Lo que fué la salvación de los aliados. Ahora esta línea defensiva del agua, está organizada, y funciona en combinación con la de tierra.

A la entrada del Canal Albert se levantan—mejor dicho: se hunden—imponentes blockaus «camuflados», ribeteados de hondos muros de cemento. Hacia la frontera holandesa, en todo su largo, una cinta de acero y cemento bordea las aguas. El saliente holandés de Maestricht podría ser fácilmente violado por el enemigo, al tratar—como en 1914—de hallar un paso en el curso del Mosa, buscando el Norte de Francia y París.

En Maestricht ha habido necesidad de cortar, de un lado a otro, una montaña; en la trinchera llamada de Caster se hunde el agua a más de 65 metros, llegando en algunos extremos a 125 metros. No lejos se abre la trinchera de Vroenhoven. Más hacia el Oeste, aun otra trinchera: la de Eygenbilsen, por una extensión de más de 200.000 árboles, que cubren esta retaguardia. Es un terreno arenoso-arcilloso, fácil a la defensa. Al Este y el Sur, entre Lieja y Maestricht, el canal está construído a un nivel 10 metros más alto que el común de la región, sobre un llano aluvial y envuelto por muros en una extensión de más de 6 kilómetros. Para elevar esos diques, ha habido necesidad de transportar 20 millones de metros cúbicos de tierra. Próxima a Lieja hay otra trinchera (la de Lanaye: marcada en el mapa): 25 millones métricos de tierra. Con esta altura artificial de poco más de un metro, se cubrirán de agua, en este sector, unas 2000 hectáreas de tierra.

LAS MAS IMPONENTES ESCLUSAS DE EUROPA

¡Un triunfo del cemento y del acero! Cincuenta y seis puentes—que son otros tantos lugares de vigilancia—cruzan el canal: el puente Hermalle (al lado de Lieja) contiene 550.000 kilos de acero; el de Haccourt 850.000 y todos los restantes. Seis esclusas escalonadas—y defendidas incluso con «puestos antiaéreos»—permiten llegar hasta los 65 metros de diferencia en los niveles, que existe entre Amberes y Lieja.

Formidablemente armado, Bélgica ha gastado en el canal y en la «pequeña Línea Maginot» más de dos mil millones de francos. Y es que sabe el «costo» de la pasada guerra. Si en aquélla las aguas pudieron más que los fuertes que defendió el general Leman, en ésta se podrá inundar casi toda la región por la que pueda penetrar una invasión. Por ello, a despecho del peligro que corre ahora el pequeño país, puede esperar confiado.

OFICIALES DEL ESTADO MAYOR belga, inspeccionando las líneas de defensa cerca de la frontera alemana, el pasado 18 del actual, fecha en que se expandieron rumores de que, como en 1914, podría ser Bélgica el terreno elegido para un nuevo ataque contra Francia. A la derecha: el emplazamiento de un cañón de la Línea, disimulado. (Radiofoto Wide, remitida vía Londres y censurada)

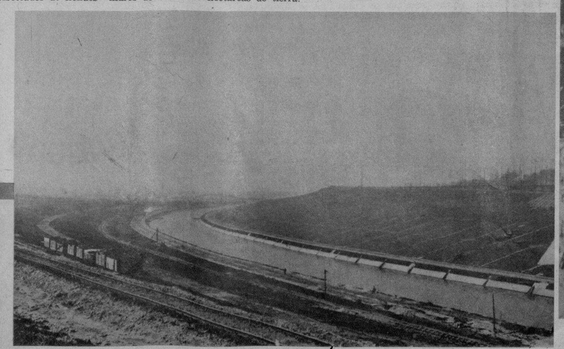

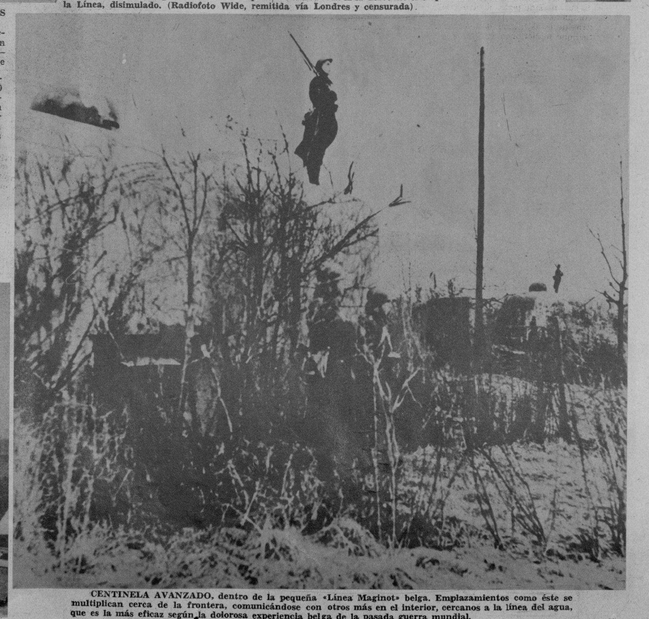

CENTINELA AVANZADO, dentro de la pequeña «Línea Maginot» belga. Emplazamientos como éste se multiplican cerca de la frontera, comunicándose con otros más en el interior, cercanos a la línea del agua, que es la más eficaz según la dolorosa experiencia belga de la pasada guerra mundial.

M.E.C.D. 2016

La próxima vez - pruebe Vd.
el laxante que no decepciona.

SAL HEPATICA

QUE HACE TRES COSAS — NO SOLO UNA:

1 Limpia el organismo
2 Combate la acidez
3 Estimula el hígado

Sal Hepatica
Efervescente
Combinación Salina
LAXANTE & CATARTICO

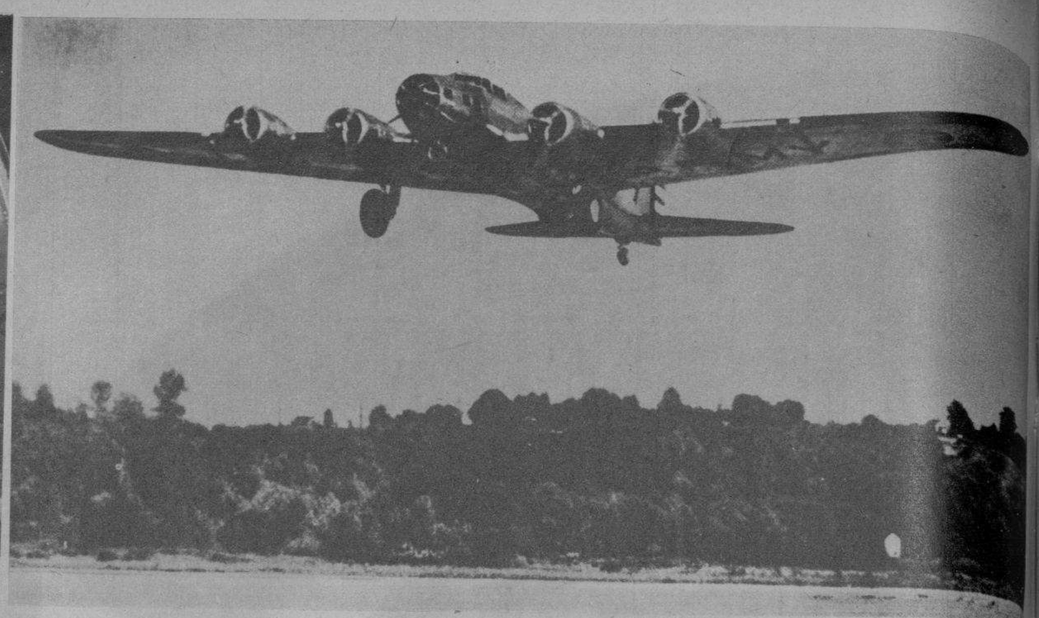

EN UN AVION cuatrimotor de bombardeo, perteneciente al ejército norteamericano, embarcó ayer a Panamá el Excmo. Sr. Antonio Martins Ferrera y Souza, Embajador de los Estados Unidos del Brasil en Washington. El diplomático brasileño tomará parte en las deliberaciones de neutralidad americana, que se están llevando a cabo en el Itsmo. En una foto: el gigantesco aparato, en el aire, y un retrato del Embajador. (Fotos D. M.)

EL DR. ANGEL de Albear, José Víctor Regueiro y doctor Julio Urrutia, de la Federación Cubana que Ajedrez, despidieron, anteanoche, al señor Juan García Siñeriz, Presidente del Club de Ajedrez de Puerto Padre, que pasó unos días en la Habana, tratando asuntos de importancia ajedrecística. (Foto D. M.)

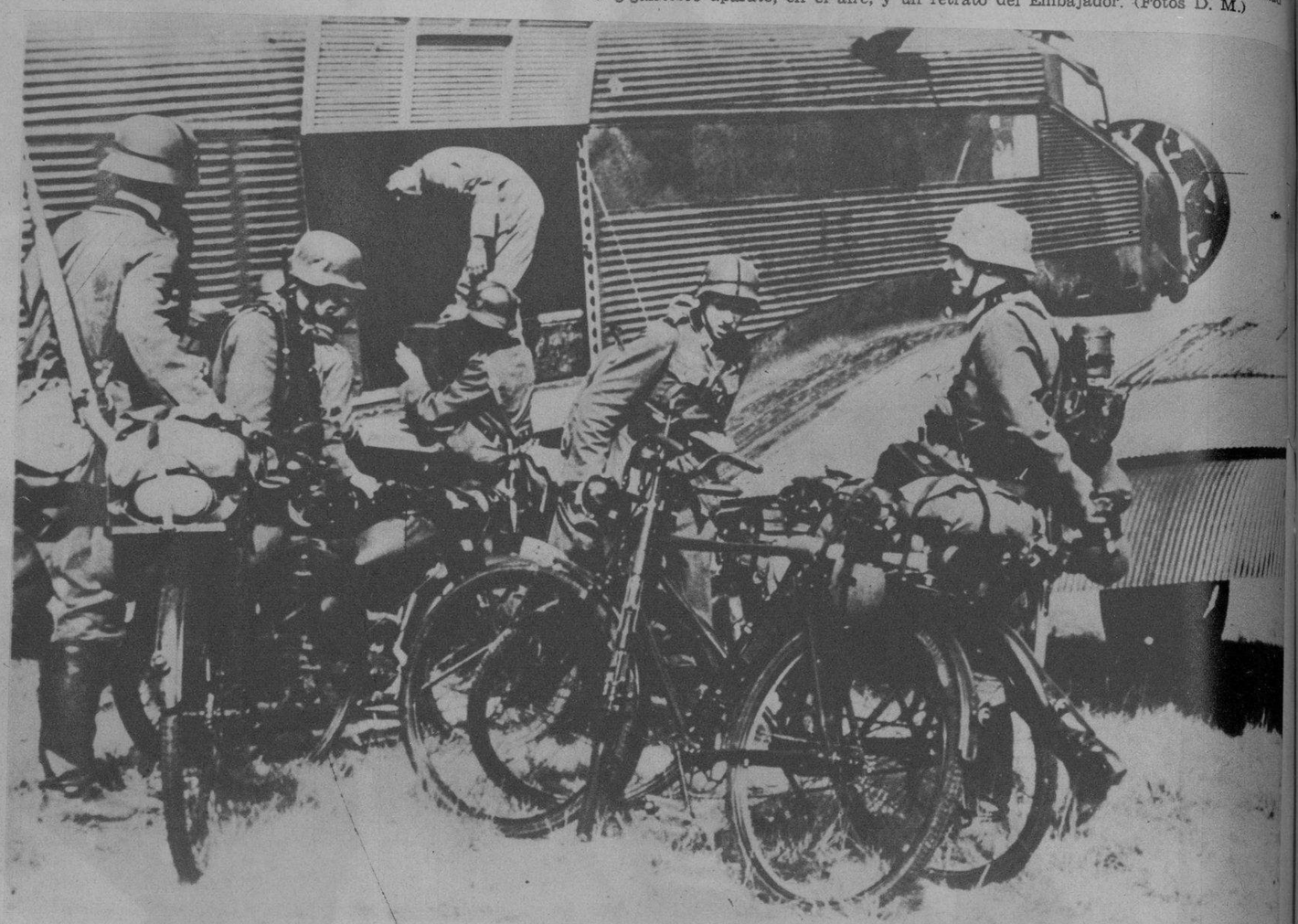

TRANSPORTANDO material por el aire.—Biciclos y municiones, transportados en avión, «en un lugar de Polonia». Estos elementos de guerra son descargados del avión para uso de columnas alemanas independientes. (Foto Wide, pasada por la censura germana).

PROCEDENTE de Europa, vía New York, ha llegado a nuestra capital el Enviado Extraordinario y Ministro Plenipotenciario de Chile en Cuba, señor Martin Figueroa, y señora. Presentará sus cartas credenciales en breve al Presidente de la República. Al muelle acudieron a recibir al distinguido diplomático, el doctor Rodríguez Capote, Introductor de Ministros, el Cónsul General de Chile en la Habana, señor Riccio, y señora, que aparecen en la foto rodeando al viajero. (F. D. M.)

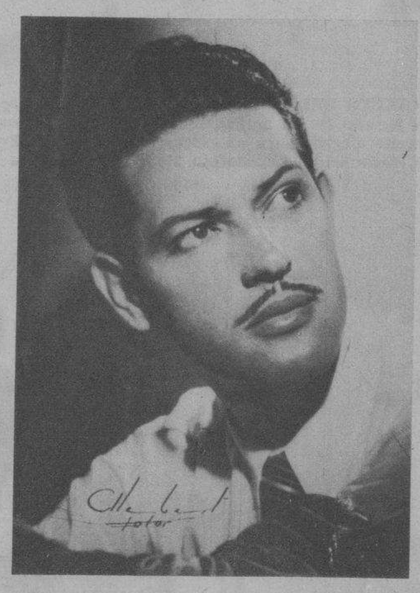

OVIDIO, el joven artista cubano, cuya exhibición de dibujos en el Delphic Studios, de New York, obtuvo completo éxito. Al lado: «Mulata con piñas», dibujo de Ovidio, que figurará en la Exposición de sus trabajos del Lyceum, abierta del 3 al 15 del próximo octubre. (Fotos D. M.)

LOS MONJES Benedictinos de la Abadía de Devon (Inglaterra), han añadido a su traje la máscara contra gases, que los transforma en sujetos bastante raros. Las circunstancias de la guerra han obligado al gobierno británico a dictar severas medidas, que comprenden incluso a los religiosos. (Foto Wide)

UNA NUTRIDA manifestación de duelo acompañó a su última morada los restos mortales de la distinguida dama Adela Agüero, viuda de Soravilla, abuela paterna de la señora Ada Soravilla, esposa de nuestro compañero el jefe de estas páginas, Ignacio Rivero. La señora viuda de Soravilla gozaba de la general estimación por sus bondades. Este es un detalle, al penetrar la comitiva en el Cementerio. (Foto D. M.)

DRYCO
IRRADIA VITALIDAD

Los niños criados con DRYCO son conocidos por fuertes y vigorosos... asegure el porvenir de su hijito, dándole
LECHE IRRADIADA
DRYCO

M.E.C.D. 2016