1A SECCION 1

Servicio de "The Associated Press"
Cables de todo el mundo.

NOTICIERO DEL LUNES

Periódico de información local y extranjera.
Colaboraciones especiales.
Servicio de la agencia "Havas".

1A SECCION 1

AÑO VI.—NUMERO 37 | ACOGIDO A LA FRANQUICIA POSTAL | LA HABANA, LUNES, 18 DE SEPTIEMBRE DE 1939 | TIEMPO PARA HOY: VARIABLE | PRECIO: 5 CENTAVOS

EL AVANCE SOVIETICO HA ALCANZADO EN ALGUNOS LUGARES 50 MILLAS DE PROFUNDIDAD

La invasión rusa desvanece en los polacos las esperanzas de hacer frente a los alemanes en el invierno, y su Presidente, Moscicki, y el Canciller Beck se han refugiado en Rumanía

EL EMBAJADOR POLACO EN LONDRES CALIFICA LA INVASION DE "AGRESION DIRECTA" Y ACUSA A RUSIA DE VIOLAR EL PACTO DE MAYO DE 1934

ESTE PACTO ESTABA PRORROGADO HASTA EL 31 DE DICIEMBRE DE 1945. EL HECHO NO HA SORPRENDIDO EN PARIS, PERO SI EN OTROS LUGARES DE EUROPA, ESPECIALMENTE EN YUGOESLAVIA, DONDE, SE DICE, LA NOTICIA «HA DEJADO CONSTERNADO AL PUBLICO»

EN LATVIA Y ESTONIA HA PRODUCIDO HONDA INQUIETUD, PUES ESTOS PAISES BALTICOS TEMEN AHORA LA INVASION RUSA. HUNGRIA SE ALARMA ANTE UNA FRONTERA CON RUSIA

UN CORRESPONSAL EN BERLIN DICE QUE LA INVASION DE POLONIA POR RUSIA SE DECIDIO CUANDO LA VISITA DE VON RIBBENTROP A MOSCU. GREENWOOD, LIDER LABORISTA INGLES, DECLARA QUE «NO SE PUEDEN PREVER TODAVIA LAS REPERCUSIONES RUSAS»

MOSCU, septiembre 17. (AP).—Un comunicado del Estado Mayor General da cuenta esta noche de la ocupación de una docena de ciudades a lo largo del frente de 500 millas en el primer día de marcha, penetrando hasta 50 millas en el interior.

Dice el comunicado que los rojos derrotaron «a las débiles unidades avanzadas y a las reservas del ejército polaco».

El Estado Mayor anuncia que fueron derribados siete aviones polacos en Kucha obligando a aterrizar otros tres.

Las tropas soviéticas marchan en una línea desde el río Zapadnaya, en la frontera de Letonia al norte, hasta el río Dniester en la frontera rumana por el sur.

La ciudad ocupada por los rusos, más septentrional, es la Glubokoye y la más meridional Kolomea, a 485 millas.

El lugar de mayor penetración en Polonia se alcanzó con la ayuda de la aviación alemana. Fué en Baranovich, centro ferroviario a 50 millas de la frontera rusa.

El comunicado ruso de esta noche dice:

«La población en todas partes recibe con júbilo al ejército rojo.»

Otro comunicado oficial soviético sobre la invasión

BERNA, Suiza, septiembre 17. (Havas).—La agencia DNB trasmite el otro comunicado oficial del Gobierno soviético, publicado hoy en Moscú. Dice:

«Esta mañana las tropas rusas cruzaron la frontera de Polonia en toda su extensión, desde Devina, en el Norte, hasta el río Dniester, en el Sur. Después de haber vencido la débil resistencia de los destacamentos polaneses, las fuerzas de los Soviets ocuparon las localidades de Rockie, Molodezno y otras situadas al Norte. El río Niemen fué cruzado en dirección a Baranowiecze, e igualmente ocupadas las localidades dominadas de Mir y Snow, así como el importante centro ferroviario de aquella población. En la Ucrania Occidental las ciudades de Luno, Dubno, Tarnopol y Kolomea cayeron en manos de las fuerzas rusas. La frontera rumano-polaca está cortada en gran parte. La aviación soviética abatió siete aviones y taza poloneses y tres de bombardeo. Las tropas rusas fueron aclamadas por la población bielo-rusa y ucraniana.»

El Embajador polaco en Moscú no aceptó la nota

BERNA, Suiza, septiembre 17. (Havas).—La Agencia Pat anuncia que a las tres de la madrugada de hoy el Vice-Comisario de Estado de Rusia, Vladimir Potemkin, entregó al Embajador de Polonia en Moscú, Wacław Grybowsky, en nombre de Wyacheslaff Molotoff, Comisario de Estado, una nota informándole la ocupación de las tropas rusas en territorio polaco. El Embajador se negó a aceptarla, protestando enérgicamente contra su contenido.

La invasión comenzó a las cuatro horas antes meridiano

LONDRES, septiembre 17. (Havas).—La Embajada de Polonia en esta capital precisa que a las cuatro de la madrugada de hoy (domingo), las tropas soviéticas invadieron el territorio polonés. Informa igualmente que hubo un combate violentísimo cerca de la frontera, en la región de Molodezno. Termina afirmando que por esta agresión los Soviets violaron el pacto firmado con el Gobierno de Varsovia el 5 de mayo de 1934, y prorrogado hasta el 31 de diciembre de 1945.

Embajada polaca en Londres dice que la invasión de Polonia por Rusia es una agresión directa

LONDRES, Septiembre 17. (AP.) — La Embajada polaca, diciendo que la entrada de las tropas soviéticas en Polonia constituye un «acto de agresión directa» envió precipitadamente un representante al ministerio de Relaciones Exteriores de la Gran Bretaña con el fin de conferenciar sobre el sesgo de los acontecimientos.

El gobierno británico examinó gravemente la situación y por el momento se negó a establecer conclusiones hasta no tener informes oficiales acerca de los hechos.

En los centros oficiales se dice que no pueden conjeturas de ninguna clase en relación con el pacto que obligaría a la Gran Bretaña a combatir a los agresores de Polonia hasta que los hechos se hayan determinado de manera precisa.

Se asegura, sin embargo, que la posibilidad de la acción adoptada por Polonia hoy se hubiera esperado en cualquier momento por la Gran Bretaña y Francia desde que se firmó el pacto de no agresión germano-ruso.

Con respecto a la tesis soviética de que el gobierno polaco se ha desintegrado, dejando a la población que quedó fuera de la zona de guerra sin ninguna de toda protección, la Embajada polaca dice:

«El gobierno polaco no puede entrar en ninguna discusión acerca del argumento que el gobierno soviético ha formulado para justificar la violación de la frontera polaca».

Arthur Greenwood, líder de la oposición laborista en la Cámara de los Comunes, aseguró que «no se pueden prever todavía las repercusiones de la acción de Rusia».

«Esta cosa, sin embargo, es cierta, —agregó, dijo: «La promesa de Gran Bretaña a Polonia se hará cumplir. La libertad polaca es un símbolo de todas las esperanzas que acariciamos: el derrocamiento final de la tiranía y la liberación de las fuerzas de la democracia y de la libertad»

Es débil la resistencia, dicen de Moscú

BUCAREST, Rumania, septiembre 17. (Havas).—Radio-Moscú anuncia esta noche, a las 9.40, que las tropas soviéticas que cruzaron esta madrugada la frontera de Polonia, encontraron débil resistencia por parte de las tropas polacas, y que horas después el ejército ruso había ocupado el centro ferroviario de Baranovicze. Al mismo tiempo eran ocupadas, entre otras ciudades y poblaciones, las de Rowne, Dubno y Zbaraz. Siete aviones poloneses fueron derribados por la aviación soviética.

Afirman en Suiza que la invasión estaba previamente convenida con Alemania

ZURICH, Suiza, septiembre 17. Havas.—El corresponsal en Berlín del periódico «Neue Zuricher Zeitung» informa hoy que la entrada de las tropas rusas en Polonia fué decidida cuando la visita a Moscú del Ministro de Estado del Reich, Joachim von Ribbentrop, para firmar el pacto de no agresión ruso-alemán.

El corresponsal agrega que cuando las fuerzas de las dos naciones se encuentren, en el centro de Polonia, fraternizarán, en la misma forma que lo hicieron las alemanas e italianas en el Paso del Brennero, después del Anchluss austríaco.

Gran reserva en los círculos políticos de Bruselas

BRUSELAS, septiembre 17. (Havas).—En sus trasmisiones desde Berlín, la Agencia Belga no informa de las reacciones habidas en los círculos alemanes por la invasión de Polonia por las tropas soviéticas. Sin embargo, la Belga comunica que alemanes y rusos estaban en contacto permanente y estrecho, y que el pacto de no agresión indica suficientemente que el gobierno del Reich estaba enterado de todo.

En los círculos políticos de Bruselas se muestran muy reservados sobre lo que significa la invasión de Polonia por Rusia. Parece que se espera en Bélgica conocer la reacción en las potencias que tengan tratados o convenios con Polonia, para pronunciarse sobre el acontecimiento.

Enorme impresión en Rumania

BUCAREST, Rumania, septiembre 17. (Havas).—La intervención de Rusia en Polonia causó enorme impresión en esta capital, aunque las medidas militares tomadas en los últimos días en Moscú hacían presentir que algo enormal iba a ocurrir. Con gran inquietud se sigue en toda Rumanía cuanto se relaciona con el nuevo acontecimiento, en especial lo concerniente a la agitación en los círculos ukranianos.

En París se esperaba la invasión rusa

PARIS, septiembre 17. (Havas).—La entrada de las tropas soviéticas en Polonia no produjo gran sorpresa en París. Era conocido, desde hace varios días, que el gobierno de Moscú había acordado movilizaciones parciales, reuniendo tropas junto a la frontera polonesa. Por ahora nada prueba, pese a los esfuerzos de los interesados en la propaganda alemana, que la iniciativa rusa haya sido tomada de acuerdo con el Reich.

El gobierno soviético afirma que busca un objetivo limitado y que no obstante su acción militar, quiere permánecer neutral en el conflicto armado europeo. Nada prueba tampoco que Rusia quiera entrar en la guerra contra Inglaterra y Francia, al lado de Alemania. Por otra parte, la diferencia que hay entre las interpretaciones de Berlín y de Moscú, al acontecimiento de la invasión, es característica.

Penosa impresión de Yugoeslavia

BELGRADO, Yugoeslavia, Septiembre 17. (HAVAS).— Se cree que la entrada de las tropas rusas en Polonia reforzará la decisión de los dirigentes de Yugoeslavia, de mantener mientras les sea posible la neutralidad declarada oficialmente hace días.

En cuanto al público, la noticia de la invasión soviética le consternó, dejándole desorientado. Aumenta la impresión de que las democracias están luchando en la actual guerra por la suerte de los pequeños Estados.

BUDAPEST, Hungría, Septiembre 17. (HAVAS.)— En los círculos políticos húngaros se señala la intervención rusa en Polonia como el principio de que surja una frontera común germano-soviética, en los confines de Hungría. Por otra parte, la aproximación al territorio húngaro del enorme bloque de 160 millones de rusos, hace aparecer el fantasma del panesclavismo amenazando a los dos únicos pueblos que no pertenecen a la raza eslava, en el sudeste de Europa: Hungría y Rumania.

De todas maneras, se sigue en Budapest con vivo interés las reacciones del Gobierno rumano y se espera su decisión, frente a la eventual agresión por los Soviets.

Reserva en Londres.—El Gobierno inglés espera informes convictos

LONDRES, Septiembre 17. (HAVAS).— La Asociación de la Prensa informa esta noche que la cancillería británica estudia con atención los informes acerca de la invasión de Polonia por Rusia. Se esperan los comunicados de los representantes diplomáticos ingleses en Moscú y otras capitales.

Se dice en los círculos políticos londinenses que la intervención soviética en Polonia no sorprendió a los Gobiernos de Inglaterra y Francia, en vista del pacto de No Agresión ruso-alemán.

Causa honda inquietud en las repúblicas bálticas

ESTOKOLMO, Suecia, Septiembre 17. (HAVAS).— La entrada de los rusos en Polonia aumentó la inquietud que se sentía en Estonia y Latvia, repúblicas baltas que temen la invasión soviética. Se señalan concentraciones de tropas de Rusia en las fronteras bálticas. El tren directo de Moscú a Riga (Latvia), no había llegado esta noche.

Informado Roosevelt de lo que sucede en Europa por el Canciller Cordell Hull

WASHINGTON, septiembre 17. (Havas).—El Secretario de Estado Cordell Hull conferenció mañana y tarde con sus principales colaboradores, en la Cancillería, y luego informó al Presidente Roosevelt del desarrollo de la situación internacional, a medida que le iban llegando mensajes de los representantes de los Estados Unidos en Europa.

Salen de Varsovia los cónsules, por un acuerdo previo

Parlamentarios polacos y alemanes resuélvenlo así. Vencido ya el ultimátum

BUDAPEST, septiembre 17. (AP). La Radio Varsovia anunció esta noche que se ha permitido a los cónsules extranjeros que abandonen la ciudad mañana por la mañana de acuerdo con el convenio germano-polaco.

La decisión se tomó esta noche en una breve entrevista entre los plenipotenciarios polacos y alemanes fuera de Varsovia. Poco antes la Legación polaca en esta capital había anunciado que la ciudad estaba dispuesta a defenderse hasta el fin a pesar de la amenaza nazi de aniquilarla.

La reunión de los plenipotenciarios comenzó a las diez de la noche y el anuncio de los planes para la salida de los cónsules extranjeros se trasmitió por la Radio a las 11.40 de la noche.

El ultimátum alemán a Varsovia para que se rinda ha expirado. Sin embargo, se preparó la entrevista de los representantes alemanes y polacos durante el día.

Reunión de diplomáticos aliados en Kaunas

KAUNAS, Septiembre 17. (HAVAS) En la Legación de Francia se celebró una reunión de los Ministros de esa nación, Inglaterra y Polonia, acreditados ante el Gobierno lituano.

CON INSULTOS PARA POLONIA Y SUS AUTORIDADES, MOLOTOFF EXPLICA LA NUEVA INVASION

Asegura en un discurso radiado que «el Ejército rojo tiene grandes misiones que cumplir» y excita a los ciudadanos a que «se mantengan en sus puestos», apoyando la acción militar

PROMETE AL PUEBLO POLONES LIBERARLO DEL ESTADO DE GUERRA, ASEGURANDOLE VIDA PACIFICA FUTURA

MOSCU, septiembre 17. (Transocean).—El Comisionado del Exterior, Molotow, ha pronunciado un discurso que ha sido radiado por todas las emisoras de la URSS con motivo de las medidas militares soviéticas para la protección de los ukranianos y rusos blancos; Molotow ha dicho lo siguiente: «Los acontecimientos de la guerra germano-polaca han mostrado la insuficiencia interna del Estado polaco e incapacidad absoluta del gobierno polaco; en dos semanas escasas Polonia ha perdido sus principales centros, ciudades industriales y el exponente de la cultura polaca. Varsovia no existe ya como capital de Polonia; nadie sabe dónde se encuentra el gobierno polaco. La población polaca ha sido abandonada por los dirigentes incapaces e incultos. De facto Polonia ha dejado de existir como tal. Con ella han terminado también todos los tratados. Ha surgido en Polonia una situación que hace posible los más inesperados sucesos que pueden convertirse en amenaza para la Unión Soviética. La URSS ha sido hasta ahora neutral, pero no puede contemplar impasible a sus hermanos en Ukrania y Rusia Blanca, que han sido considerados hasta ahora en Polonia como naciones sin derechos, abandonados en el momento actual, a su suerte. El Gobierno soviético decidióse a alargarles la mano fraterna para prestarles ayuda. Por todo ello el gobierno soviético ha entregado al Embajador polaco una nota haciendo constar que el gobierno soviético había dado órdenes del Alto Mando del ejército rojo para pasar la frontera ruso-polaca con objeto de proteger la vida y las propiedades de los ukranianos y rusos blancos; al mismo tiempo se comunicaba al ejército rojo que el gobierno soviético está dispuesto a hacer todo lo posible para liberar al pueblo polaco del estado de guerra producido por sus dirigentes, asegurándole la vida pacífica en el futuro. La movilización de reservistas en Ukrania y en Rusia Blanca, así como en otros cuatro distritos militares de la Unión Soviética ha tenido lugar hace pocos días, y decretóse en momentos en que la situación era aún poco clara, como medida de precaución; nadie podía pensar que Polonia se derrumbaría de la manera que ha sucedido. Nuestro ejército rojo, que ha adquirido con la llamada de los reservistas, gran aumento en sus efectivos, tiene grandes misiones que cumplir. El gobierno soviético está convencido que el ejército rojo demostrará también esta vez capacidad, potencia y disciplina militar, cumpliendo las grandes misiones a él encomendadas. El gobierno soviético ha entregado a todos los gobiernos que mantienen con la URSS relaciones diplomáticas, notas en las cuales comunica que la Unión Soviética se mantendrá firmemente en su política de neutralidad frente a todos los Estados a los cuales se aplican las últimas medidas políticas exteriores adoptadas por el gobierno soviético. Molotow terminó su discurso con un llamamiento a todos los ciudadanos de la URSS para que eviten todo intento de acaparamiento de víveres y otros productos, notado en los últimos días en relación con la movilización de los reservistas. El sistema de tarjetas de racionamiento no está en los proyectos del gobierno soviético, aunque según las propias palabras de Molotow, «la posterior evolución de las medidas políticas iniciadas ahora, debe prolongarse». El cometido de todos los ciudadanos soviéticos, debe ser mantenerse en su puesto, apoyando la acción del ejército para que cumpla su deber con honor y gloria.

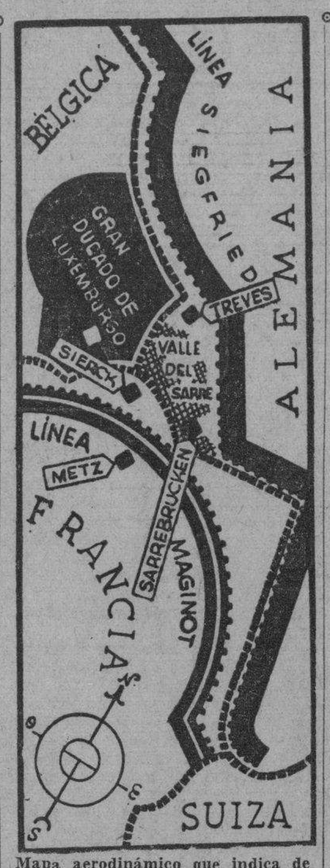

Mapa aerodinámico que indica de un vistazo el teatro de la ofensiva francesa sobre el valle del Sarre, hacia Treves y Saarbruecken y la posición estratégica neutral del Gran Ducado, donde pudiera librarse el equivalente de la primera batalla del Marne, caso de invadir los alemanes ese territorio como lo hicieron en 1914. (Véase artículo y otra ilustración en la última página).

CONSIDERAN EN ALEMANIA QUE LA TOTAL RENDICION DE POLONIA ES YA SOLAMENTE CUESTION DE HORAS

Tres baluartes cayeron en poder de los germanos; Kutno, Lublin y la ciudadela de Brest-Litovsk. Despacharán los defensores de Varsovia emisarios al Guartel General alemán

NO ACLARADO AUN EL ORIGEN DE LAS MISTERIOSAS EXPLOSIONES QUE SE REGISTARON AYER EN BERLIN

BERLIN, septiembre 17. (AP).—Los alemanes expresan esta noche la creencia de que la completa rendición de Polonia es sólo cosa de horas.

Haciendo notar que las poderosas fuerzas de la Rusia Soviética estaban avanzando por la parte oriental de Polonia en un frente de 800 millas, el alto mando alemán declara que la capitulación de Varsovia es inminente.

Respondiendo a una apelación hecha por radio a los habitantes de Varsovia, para que se rindan y no continúen inútilmente la lucha, dice el elto mando que los defensores convinieron en despachar emisarios a las líneas alemanas.

Los alemanes estipularon después que de acuerdo con la práctica tradicional un oficial polaco y un miembro del cuerpo diplomático, con bandera blanca, se presentaron en las líneas avanzadas alemanas a las diez de la noche.

Con anterioridad a esta noticia el alto mando alemán había dado cuenta de una serie de golpes vitales contra las defensas de Polonia.

Tres baluartes de estratégica importancia cayeron en poder de los alemanes: Kutno, a 75 millas al oeste de la capital; Lublín, a 70 millas al sudeste de Varsovia, y la ciudadela de Brest-Litovsk, donde se hicieron 600 prisioneros. La parte de la ciudad que se halla fuera de las defensas del fuerte había sido tomada ya por las tropas de la Prusia Oriental. Brest-Litovsk está a 110 millas al este de Varsovia.

En el frente occidental asegura el alto mando que infligieron enormes pérdidas a los franceses y que hubo algunos encuentros locales cerca de Zweibruecken.

Mientras tanto Berlín se muestra muy intrigado por las dos misteriosas explosiones que se registraron en el corazón de la ciudad, ambas en la noche de ayer, la primera en el Ministerio del Aire y la segunda en la Estación central de Policía.

AMSTERDAM, Holanda, septiembre 17. (Havas).—Tanto el radio como los diarios alemanes no cesan de proclamar que las ciudades ocupadas por las tropas alemanas son de creación teutona, y por tanto, la acción militar está apoyada en el derecho consuetudinario de Magdeburgo. Los argumentos usados son los mismos empleados por la propaganda alemana para justificar la anexión de Bohemia y Moravia, y son repetidos ahora con la misma pertinacia.

HUNDIDO OTRO BUQUE INGLES EN EL ATLANTICO

El submarino que lo hundió sostuvo fuego con un avión que llegó al lugar del hecho

CHATHAM, Massachusetts, septiembre 17. (AP.) — La estación de radio de Chattam informa haber recibido un mensaje del vapor «American Farmer» dándole cuenta de haber recogido a los 29 tripulantes del mercante inglés «Kafiristan», torpedeado por los submarinos alemanes en el océano Atlántico.

El mensaje del capitán H. A. Pederson, del «American Farmer» dice:

«Hemos recogido a 29 tripulantes del vapor inglés «Kafiristan» hundido por un submarino a 400 millas al oeste de las islas Scill. Seis tripulantes perecieron debido a la acción del submarino.

«El submarino nos ayudó a localizar los botes, usando cohetes. Los supervivientes están de acuerdo en que el comandante del submarino se portó muy humanamente. Estuvo al lado de los salvavidas hasta que llegamos. También prometió remolcar a los botes hasta Irlanda en el caso de que no llegase ningún barco en su auxilio.

«Los supervivientes aclamaron al comandante del submarino. Durante el salvamento apareció repentinamente un aeroplano que lanzó bombas contra el submarino, contestándole éste con fuego de ametralladoras. Desapareció después dejando un humo blanco en la superficie.»

UNA DEPRESION A 120 MILLAS AL NOROESTE DE SAN JUAN, PUERTO RICO

El ingeniero señor Carlos J. Millás, director del Observatorio Nacional, ofreció anoche a las once la siguiente nota acerca del tiempo:

«Existe una depresión incoada a unas 120 millas casi al noroeste de San Juan, Puerto Rico. Esta es una de las dos pequeñas zonas de anormalidad en el tiempo señaladas en nuestra nota técnica del mediodía de hoy.»

SESION extraordinaria en la Cámara, mañana, para tratar la Moratoria Hipotecaria. (Véase la página tres).

FRANCIA, SORPRENDIDA POR LA ENTRADA DE RUSIA EN POLONIA, SE APRESTA A TOMAR MEDIDAS

Confírmase la llegada de importantes refuerzos alemanes al frente occidental. Dos ataques de las tropas nazis, uno en el Este del Mosela y otro en el centro. Regresó Daladier

LOS GOBIERNOS INGLES Y FRANCES EN ININTERRUMPIDA CONSULTA ANTE EL CAMBIO BRUSCO DE LA SITUACION

PARIS, septiembre 17. (AP).—Grandes movimientos de tropas alemanas procedentes del Este se han visto hoy con motivo de cambiar el principal teatro de la guerra al frente occidental, donde se están llevando a cabo poderosos ataques alemanes.

Simultáneamente con el avance ruso en Polonia, que permitirá a los alemanes disponer de tropas para trasladarlas al Oeste, los contingentes nazis han atacado por dos veces las posiciones avanzadas de los franceses.

Las noticias galas dicen que sus tropas se han hecho firmes en Perl, milla y media en el interior de la tierra de nadie cerca de Luxemburgo, y que rechazaron unas tras otras las olas de atacantes alemanes al Este de Saarbrueken, a 40 millas al sudeste de Perl.

El estado mayor general francés declara que Alemania ha trasladado divisiones completas y unidades de las fuerzas aéreas desde el frente Oriental, donde estaban luchando con Polonia, al frente Occidental.

La marcha de la Rusia Soviética en Polonia cogió a Francia por sorpresa.

El primer ministro Daladier interrumpió su inspección por las líneas del frente y regresó a París para ponerse al frente de las actividades diplomáticas.

El jefe de la Secretaría de la Presidencia del Consejo, Robert Coulondre, ex enviado en el Reich, conferenció con el Embajador polaco Julius Lukasiewicz.

Se tiene entendido que los gobiernos inglés y francés están en constante consulta acerca de la nueva situación creada por el movimiento ruso.

Hubo dos ataques alemanas a última hora del sábado

PARIS, septiembre 17. Havas).—El comunicado de la mañana, dado la entrada de las tropas soviéticas en territorio polaco, coincidió con una jornada de tranquilidad en el frente Occidental. Por primera vez desde el principio de las hostilidades el comunicado del Gran Estado Mayor general francés declara que no ha ocurrido nada importante entre el Rin y el Mosela. La calma ha seguido a las reacciones de la artillería alemana y a la serie de contraataques que hubo en los últimos días, en diferentes lugares del frente. El progreso constante de las tropas francesas en los últimos quince días y las vivas reacciones de las fuerzas del Reich, han causado por las dos partes reajustes indispensables.

Regresó Daladier a París, de su visita al frente

PARIS, septiembre 17. Havas).—El primer ministro Daladier volvió a esta capital a las ocho de la mañana de hoy, después de visitar el territorio conquistado en las dos últimas semanas por el ejército francés. En todos los lugares de la zona fronteriza recorridos por el jefe del Gobierno, éste fué saludado con emocionado patriotismo por el pueblo.

Resumen de la situación en el frente Occidental, a los 15 días de guerra

PARIS, septiembre 17. (Havas).—A los quince días de guerra en la frontera franco-alemana, la situación se presenta en los términos siguientes:

Las tropas francesas progresaron por el Estado Mayor, informa que a última hora del sábado las tropas alemanas atacaron dos puntos de la línea francesa, uno al Este de la cuenca del Mosela, y otro hacia el centro del frente, entre los ríos Sarre y Vosgos. Los dos fueron rechazados. Los últimos informes confirman la llegada de refuerzos alemanes procedentes de Polonia, especialmente aviación y unidades de choque.

Domingo de calma en el frente Occidental

PARIS, septiembre 17. (Por Axel de Holstein, corresponsal de la Agencia Havas).—El desenlace de la situación en Polonia, precipitado por veinte kilómetros delante de la Línea Maginot, sobre el frente que se extiende del Rin al Mosela, penetrando en toda su extensión en territorio alemán. Durante el sábado y por la noche de ese día al domingo no hubo modificación esencial en las posiciones respectivas del frente, fuera de las rectificaciones espontáneas a que procedieron los alemanes, que evacuaron algunas localidades, después de destruirlas.

Existe una gran diferencia entre las líneas Maginot y Siegfried, que proviene no solamente de las dos concepciones particulares de fortificación, sino también del tiempo empleado por Francia y Alemania en la construcción de las dos barreras. El sistema Maginot fué edificado en muchos años, mientras que el Siegfried fué realizado por los alemanes en menos de dos años y medio. Hay, desde luego, en el último, grandes obras, y sobre todo una fortaleza muy potente en la región próxima a Saarbrucken. Como es lógico, los fortines y blocaos están protegidos por alambradas, hoyos, campos de minas y empalizadas, destinadas a impedir el avance de los carros de asalto. Es interesante señalar que, sin duda por la penuria de acero que sufre el Reich, los ingenieros militares de éste no utilizaron vigas metálicas contra los tanques, sino columnas de cemento armado, muy anchas y altas, sobre zócalos subterráneos, del mismo material.

EJERCITO Y AVIACION TAMBIEN PASAN LA FRONTERA BUSCANDO ESCAPAR, SIENDO INTERNADOS

DESPACHOS DE ORIGEN GERMANO ANUNCIAN QUE VARSOVIA PIDE PARLAMENTAR, SIENDO CONCEDIDO, EN TANTO QUE EN OTROS PARTES SE EXPRESA QUE RESISTEN LOS POLACOS

LOS TEMORES DE RUMANIA DE QUE RUSIA INTENTE RECUPERAR LA BESARABIA, RECIBEN UN PALIATIVO

EL PRESIDENTE MOSCICKI, DE POLONIA, SE DIRIGE A LOS EE. UU., PROTESTANDO DEL BOMBARDEO DE LAS CIUDADES ABIERTAS. SE REFUGIAN EN RUMANIA LOS DIPLOMATICOS

CERNAUTI, Septiembre 17. (AP).—El Presidente Ignace Moscicki de Polonia llegó en la noche de hoy a esta ciudad rumana, señalando con ello la retirada del gobierno polaco del país invadido.

La república polaca, a los veinte años de fundada, recibió esta noche un golpe definitivo por parte de los ejércitos alemán y ruso. La invasión de la Rusia soviética desvaneció las esperanzas que habían concebido algunos funcionarios polacos de que el ejército pudiera hacer resistencia a los alemanes durante el invierno.

El gobierno polaco se encuentra ya en plena fuga hacia el extranjero.

El Archivo Nacional y los fondos oro de Polonia ya han sido traídos a Rumania y el gobierno de Bucarest ha despachado numerosos contingentes de tropas a la frontera con el fin de evitar transgresiones. Espérase que rusos y alemanes se encuentren cerca de la frontera polaco-rumana.

Los viejos temores de Rumanía de que Rusia tratase de recuperar la Besarabia, región que recibió Rumania como premio de los aliados por su participación en la guerra mundial al lado de Inglaterra y de Francia, se han desvanecido algo debido a las seguridades dadas por el ministro soviético en Bucarest en el sentido de que se respetará la integridad territorial de Rumania.

Créese que las intenciones de Alemania con respecto a Rumania se limitarán a la explotación económica.

El ministro de Estado Josef Beck siguió esta noche al Presidente Moscicki e inmediatamente acordaron reunir a los jefes de las misiones diplomáticas acreditadas en Polonia, los que se hallan en esta ciudad.

Se tiene entendido que Beck dirá a los diplomáticos extranjeros que «su misión ha terminado ya».

EL EJERCITO Y LA AVIACION POLACOS ESTAN PASANDO A RUMANIA

CERNAUTI, Stptiembre 18. (Lunes). (AP).—Grandes porciones del ejército polaco están penetrando en Rumanía durante la madrugada de hoy después de la fuga del Presidente Moscicki y del colapso de la república polaca.

Los planes del gobierno polaco todavía no son claros y algunas personas que se dicen enteradas declaran que los ministros se trasladarán a Bucarest, capital de Rumanía.

Los soldados polacos entran en este país con armas y equipo e inmediatamente son desarmados por las fuerzas rumanas de servicio en la frontera.

Muchos de los soldados han declarado que sus intenciones son unirse a la Legión extranjera para seguir combatiendo a Alemania.

A las 10 de la noche de ayer 132 aeroplanos polacos habían aterrizado en grupos en Cernauti y muchos otros lo hicieron esta madrugada. Los aviones chocaron violentamente con tierra. Los aeroplanos y sus tripulaciones fueron internados.

ENTRARON TROPAS POLACAS EN RUMANIA, SIENDO DESARMADAS

BUCAREST, Rumania, Septiembre 17. (Havas).—La Agencia DNB comunica que a última hora de la tarde del domingo varios destacamentos de tropas polacas cruzaron la frontera de Rumania, y fueron desarmados. Cuando la afluencia de refugiados comenzó a ser menor por Snyatin, se notó que aumentaba por cerca de Kuty. Por este lugar unos cuatrocientos automóviles, algunos de ellos ocupados por miembros del Gobierno de Varsovia, franquearon la línea limítrofe. Un número considerable de ómnibus y automóviles surcaban a la misma hora las carreteras del Norte y Oeste de la Bukowina.

YA ESTA EN TERRITORIO RUMANO EL MINISTERIO DE ESTADO POLACO

CERNAUTI, Rumania, Septiembre 17. (Havas).—Informes aún no confirmados dicen que el Ministerio de Estado de Polonia, completo, está ya en territorio de Rumania.

Como consecuencia de la nueva invasión por el ejército ruso, y de los continuos bombardeos de las poblaciones próximas a la frontera rumana el éxodo de elementos diplomáticos hacia Rumania aumenta por horas.

Hay noticias de que el puente ferroviario en Zaleczyki fué destruído hoy por la aviación alemana. El puente unía el territorio de Polonia con el rumano, por la aldea de Nionitza, que fué también alcanzada por las bombas aéreas de los aviones del Reich. Hubo muertos y heridos, y los daños materiales son importantes.

ATERRIZARON TAMBIEN CINCUENTA Y CINCO AVIONES POLACOS EN SUELO DE RUMANIA

CERNAUTI, Rumania, septiembre 17. (Por **M. Castagne**, corresponsal de la agencia «Havas»).—Cincuenta y cinco aviones militares polacos aterrizaron en el aeródromo de Cernauti a última hora de la mañana. No llegó en ellos ninguna personalidad política. Los aparatos internados inmediatamente por las autoridades rumanas. Algunos de ellos fueron perseguidos por los aviones alemanes hasta la aldea de Lujani, a diez kilómetros de la frontera, y en territorio de Rumania.

Debido a los continuos bombardeos de las poblaciones polacas de alguna importancia, las misiones diplomáticas extranjeras se están refugiando, una tras otra, en Rumania. Entre las llegadas está la británica, con el embajador Sir William Kennard al frente. Se espera en cualquier momento el embajador francés, León Noel.

EL PRESIDENTE DE POLONIA SE QUEJA A ROOSEVELT

BUCAREST. Rumania, sept. 17. (AP).—El presidente Ignace Moscicki, de Polonia, en un telegrama dirigido al presidente Roosevelt, dice que los aeroplanos alemanes han «bombardeado metódicamente y con premeditación, pueblos y aldeas polacas».

Agrega que su mensaje es contestación al de Roosevelt, en el cual, dice, «usted recomendaba que las ciudades abiertas no debían ser bombardeadas».

El telegrama ha sido enviado por conducto de Frankoin Mott Gujther, ministro de Estados Unidos en Bucarest.

CONTINUA LA LUCHA DE LOS EJERCITOS POLONESES

CERNAUTI, Rumania, sept. 17. (Por **Maurice Castagne**, corresponsal de la agencia «Havas»).—Informes traídos por los extranjeros llegados de Polonia esta tarde, dicen que las tropas polacas continúan la lucha contra los alemanes, resistiendo en toda la línea de Brest-Litovsk, Lublin, Varsovia y Lwow. En la región de esta última ciudad los poloneses contraatacan, mientras la aviación no vacila en mantener en el espacio una lucha desigual, de uno contra diez. Los ejércitos de Polonia están comandados en el frente norte por el general Sikorski, y en el «bolsilio» de Varsovia por el general Hortnowski. Varsovia se defiende siempre con terrible coraje.

POLONIA SIGUE LUCHANDO, A PESAR DE LA ABRUMADORA SUPERIORIDAD ALEMANA

LUBLIN, Polonia, septiembre 17. (Havas).—La agencia Pat trasmitió por radio hoy la siguiente nota: «No obstante la superioridad abrumadora de los alemanes, no sólo numérica, pues tienen 70 divisiones en Polonia, sino en material, aviación y en formaciones motorizadas, continúa la lucha encarnizadamente en todos los sectores. Los métodos de bombardeo de ciudades abiertas no han debilitado la resistencia del ejército polaco».

DICEN DE BERLIN QUE LOS DEFENSORES DE VARSOVIA ENVIARAN UN PARLAMENTARIO

PARIS, Septiembre 17. (Havas).—Las estaciones alemanas de Radio anunciaron a las cinco de la tarde de hoy (domingo), que los defensores de Varsovia pidieron al Cuartel General del Reich que recibiera a un parlamentario polaco. La proposición fué aceptada.

MENSAJE ALEMAN ACEPTANDO EL PARLAMENTARIO POLACO

BERLIN, Septiembre 17. (Transocean).—La emisora nacional trasmitió hoy domingo, a las 19 horas, en alemán y polaco, la siguiente indicación para el parlamentario a Varsovia: «Su pedido al Alto Mando del ejército alemán contéstase: Espérase al parlamentario para la evacuación de Varsovia por la población, así como los representantes del cuerpo diplomático y colonias extranjeras, fecha 17 de septiembre, es decir, hoy, a las 10 de la noche, en automóviles sobre la carretera Praga-Minsk-Masowiecki, altura de las avanzadas alemanas. Los automóviles de los parlamentarios tienen que mostrar banderas blancas iluminadas completamente. Los polacos deben guardar armisticio absoluto a dos mil metros, a derecha e izquierda de la carretera. Lo mismo harán los alemanes. El recibo de esta comunicación debe confirmarse inmediatamente por Varsovia, onda 7190 Khz. Alto mando ejército alemán».

BREST-LITOVSK EN PODER DE LOS ALEMANES, SEGUN RADIO-BERLIN

BERNA, Septiembre 17. (Havas).—Radio-Berlín anuncia la toma de Brest-Litovsk por las fuerzas del Reich alemán.

M.E.C.D. 2016

EL SECRETARIO DE EDUCACION PROCURA UN AUMENTO DE SUELDO PARA LOS MAESTROS

FALLO BENIGNO DE LA AUDIENCIA ANTE UN CASO EXTREMO DE MISERIA

Dos años de prisión para el "Encapuchado", que mandó una carta exigiendo $100

Había sido condenado a ocho meses de encierro, pero, al recurrir, el Supremo elevó la pena. En la carta decía que lo «pagaría la hija más chiquita» de la señora amenazada

Ha dictado sentencia la Sala de lo Criminal del Tribunal Supremo declarando con lugar el recurso establecido por el Ministerio Fiscal contra fallo de la Audiencia de Matanzas que condenó al procesado Aurelio Ballesteros Tirso, por amenazas condicionales sin logro de propósito de un mal que no constituye delito, a la sanción de 8 meses de arresto. En segunda sentencia el más alto Tribunal de Justicia lo considera autor inmediato, por participación directa, de un delito de amenazas condicionales sin logro de propósito de un mal que constituye delito hecho por escrito anónimo, a la sanción de 2 años de prisión.

Dicho Ballestero dirigió una carta anónima a la señora viuda de Facundo, de Agramonte, diciendo: «Necesitamos de usted cien pesos. Si usted no corresponde nuestra petición pagará su hija más chiquita. El dinero puede ponerlo usted el sábado a las diez, en medio de la línea en el centro de la alcantarilla y mucho ojo con dar cuenta o de lo contrario le pesará. El dinero en billetes de a peso y de cinco pesos y sin marcas. El encapuchado Gris».

El procesado fué sorprendido por dos miembros del Ejército, cuando fué a recoger el paquete que simulando contener dinero, fué dejado en el lugar que indicó el anónimo.

Hizo constar la sentencia de la Audiencia que el procesado realizó el hecho influenciado por su afición a las comedias policíacas, pues era asiduo oyente de unas trasmisiones de radio en las que se presentaban como protagonistas malhechores que usan pseudónimos, por lo cual firmó «El encapuchado Gris», estimando, dentro de sus condiciones personales y su candidez, que los medios escogidos por él eran suficientemente idóneos para producir intimidación y lograr la finalidad perseguida, obteniendo lucro ilícito.

Dice el Supremo: «En el caso de autos las palabras «pagara su hija más chiquita» fueron escritas con el ánimo de producir una coacción psicológica y obtener el lucro que se buscaba. De ellas se desprende que era un riesgo con el que iba a pagar, no pudiendo ser otro que un daño corporal que por los términos en que se anuncia y las condiciones de la persona que iba a sufrirlo, constituye evidentemente la amenaza genéricamente expresada de un delito, comprendido en el artículo 186 del Código de Defensa Social y no el 185; y como fué hecha por escrito anónimo es de aplicación la agravación del artículo 187 del mismo cuerpo legal, por lo que es procedente el recurso del Fiscal».

Penas diversas pedidas por el Fiscal

El Fiscal de la Audiencia, en distintos escritos de conclusiones, ha solicitado las siguientes penas:

—Diez y ocho meses de prisión para José Amili Rodríguez, por un delito culposo de lesiones graves a Francisco Marquetti, en 13 de febrero último, en Calzada y G, al arrollarlo conduciendo un auto con excesiva velocidad.

—Seis años de prisión y 500 pesos de multa para Contry Wilson, por delito continuado de falsedad en documento mercantil, por acusarle de falsificar varios cheques.

—Cuatro años de prisión pero debiendo ser recluído en el Reformatorio Juvenil hasta mayor edad, a Carlos Manuel Serrano, menor de 16 años, que está acusado de un delito de robo en casa habitada.

Y un año por delito de rapto para Jesús Pentón Rojo, Gabi Migonranza Parchimon y Arsenio Marín Mayea.

En proceso por delito de homicidio

El Tribunal Supremo ha declarado sin lugar el recurso de casación establecido por Tito Fuentes Collazo que fué absuelto por la Audiencia de Matanzas del delito de homicidio, pero adoptó contra el mismo la medida de seguridad personal detentiva de recluirlo en un Manicomio Judicial, por seis años, del que no habrá de salir sin la autorización de la Sala previo el informe de los médicos encargados de observarlo.

El procesado dió muerte en 3 de diciembre de 1936 al procurador público Ceferino Cuervo González del que era amigo, sin que hubiera habido motivo para ello, y habiéndose demostrado que obró en un momento de enajenación mental, pues ya en anteriores oportunidades había tenido instantes de locura ante cualquier adversidad o contradicción.

En el yate "Nieves" pescaron en las proximidades de Cojímar una aguja que pesó más de 400 libras

Trescientos catorce pasajeros llevó el «Florida» anoche hacia Miami. Muchos de ellos eran estudiantes. El «Toloa» arribará hoy de New Orleans. Mañana llegará el «Oriente»

A las siete y treinta de la noche de ayer zarpó de este puerto en su viaje de regreso a Miami el vapor americano «Florida», correo de la Peninsular y Occidental SS Co., que lleva carga general, correspondencia pública y 314 pasajeros; de éstos anotamos a los señores siguientes: Ubaldo Montalván, Joaquín Montalván, César Guerra y familia, Manuela Suero, María Ruiz, Rafael Carvajal, Diego Veitias, Antonia Alberti, Francisco Fernández y familia, Antonio Navarrete, Aurelio Wagner, Concepción Cañamero e hija, Gerardo Aulet y familia, Ana María Carreras e hijas, Bernabé Peña, Noemí Ballarte, Blanca Hidalgo, Angelo Oyarzún, Francisco Franchi Alfaro y señora, Luis A. Kohly, Ricardo Cuervo y señora, Salomón Maduro y familia, Cónsul de Holanda, María Soler, Eugenio Estrada y señora, Oscar Díaz Ramos y familia, Luciana Tosca de Trélles e hijas, Manuela Castro, Enrique Brau, Consuelo Paulín, Catalina Hidalgo, Fernando Chirino, el Agente Comercial del Railway Express señor Ricardo Linares y señora, Ramón Barsa y señora, Rogelio Doyharzabal y familia, María Rodríguez, Eugenio Castellanos, Abrahan Pérez, Francisco Escobar e hijo, Angel Roig, Arturo Taquechel, Luis Muñoz y familia, José Palacios, Inés Mantilla de Suñez e hijos, Miguel Llovet, Manuel Palacios, Rogelio Acosta, Alberto Fernández, Herminia Iglesias, Miguel Cosio y señora, Vicente Valcárcel y familia, Margarita Fortela, el colono del Central Niquero, señor Federico Narganes, Marina Fuentes, Manuela Oliva, Guillermo Melo, el Attaché Militar de la Embajada de Cuba en Washington, Comandante Felipe Munilla y familia, José Cova, Francisco Escobar, Elena de Cárdenas, Guillermo Bolívar, José Salgado, Adoración Suero, Filomena Vázquez e hijo Orlando, María Villasante, Carlos Galiano y familia, Amelia Rodríguez, Francisco Pérez López, Manuel Pérez, Lázaro Quintero y señora, Rafael Fuente Duany y familia, Segundo Carvajal, Pastor del Río e hija y otros, siendo la mayor parte de los restantes estudiantes cubanos que regresan a sus respectivos planteles de Norte América.

De la vía aérea

Procedente de Miami llegó ayer al aeropuerto del Arsenal el avión NC 752 V de la Pan American Airways Inc, que trajo 33 pasajeros, de los que anotamos al Dr. Ramiro Guerra, que ha sido designado asesor técnico de la Delegación de Cuba a la Conferencia que se efectuará en Panamá, y la cual, presidida por el señor Secretario de Estado partirá esta noche de nuestra capital; señor Rogelio Ramos y señora; Dr. Pedro A. Arcilla, que regresa de su viaje de vacaciones acompañado de su esposa señora Amparo Perpiñán y de su hijo; Josefina Salas, Alfredo Alvarez, Inés L. Llorente, Ramón Martínez, Graciella Van Lier, Roberto Zorrilla y familia, José F. Urrutia y familia y otros.

Por la misma vía salieron los señores José Velasco, Josefina Quesada, Alberto López, Ricardo Alvarez y familia, Dolores Sarrá y otros, siendo los restantes turistas.

El «Seatrain Havana»

Conduciendo carga general tomó puerto ayer procedente de New York el ferry americano «Seatrain Havana».

Cargamento de madera

El vapor noruego «Lysefjord», que se encuentra al servicio de la Gran Flota Blanca, arribó ayer procedente de Savannah conduciendo un cargamento de madera.

Otro ferry

También con carga general tomó puerto ayer procedente de Port Everglades el ferry americano «Estrada Palma».

Las salidas

Durante el día de ayer salieron los siguientes barcos: «Loida», de bandera panameña, que arribó a nuestro puerto procedente de Bremen, y que ahora se dirige a Curazao, Antillas holandesas; «Seatrain Havana», que va hacia New Orleans; «Estrada Palma» para Port Everglades; «Ada», para Matanzas, donde tomará un importante cargamento de azúcar crudo, y «Florida», para Miami.

Barcos que se esperan

Hoy arribarán a nuestro puerto los vapores siguientes: «Toloa», de la Gran Flota Blanca que procede de New Orleans en su viaje regular a Centro América; «Maui», que procede de San Francisco de California y escalas; «Margaret Lykes», que viene de puertos del Golfo y el «Darien», que viene de New York.

Mañana son esperados los vapores «Oriente», de la Ward Line, que procede de New York, y el buque tanque petrolero «Genpool», que trae un importante cargamento de petróleo.

También se esperan próximamente en nuestro puerto los vapores: «Elisabeth Van Belgie», y el «Western Head», que trae un cargamento de carbón.

Una aguja de 446 libras

El doctor Carlos Kohly y el señor Julio Hidalgo, quienes relizaban un viaje de pesquería en el yate «Nieves», a la altura de Cojimar hubieron de pescar una aguja que pesó 446 libras. Invirtieron dos horas en la operación.

SEÑALAMIENTOS PARA HOY EN LA AUDIENCIA

Sala Primera de lo Civil: suspendidas las vistas por estar señaladas varias de carácter electoral que tienen preferencia.

Sala Segunda de lo Civil: Ponencias del doctor Cuervo Rubio. El Estado contra resolución 174 de la C. del S. Civil. Sr. Fiscal, José López y López. Fernández y Cía. contra resolución 5320 de la D. G. de Aduanas. S. Villalba, Cejas. Sr. Fiscal. Hernández y Fernández, contra resolución 5127 de la D. G. de Aduanas. S. Villalba, Cejas. Sr. Fiscal. Aguilera, Margañón y Cía. contra resolución de la D. G. de Aduanas. Castellanos, Hernández Bonfonte. Sr. Fiscal. Pardo y Cía. S. en C. contra resolución 5232 de la D. G. de Aduanas. S. Villalba. Procurador S. Villalba. Sr. Fiscal. El Estado contra resolución de la C. S. Civil. Sr. Fiscal. Muñoz, Campa. Barraqué, Macía y Cía. contra resolución D. G. de Aduanas. S. Villalba. Procurador S. Villalba. Sr. Fiscal. Aguilera, Margañón y Cía. contra resolución 5309 de la D. G. de Aduanas. Castellanos. Hernández Bonfante. Sr. Fiscal. Swift and Co. contra resolución de la D. G. de Aduanas. Radillo. Dávila Sr. Fiscal. Swift and Co., contra resolución 3963 de la D. G. de Aduanas. Radillo. Dávila. Sr. Fiscal. R. Arias y Hno. contra resolución D. G. de Aduanas. S. Villalba. Procurador S. Villalba. Sr. Fiscal.

Sala Primera de lo Criminal: Daniel Merrit, malversación, defensor Menció; Enriqueta Albo, lesiones, defensor Delgado Gardell; Juan F. Granados, rapto, defensor Valdés; Antonio Gómez, introducción fraudulenta de mercancías, defensor Quintana.

Sala Segunda de lo Criminal: Emilio Rulboy, homicidio culposo, defensor H. Toraño; José García, trata de blancas, defensor Carone; Oscar Valdés, lesiones, defensor G. de la Vega; Oscar Bretaños, rapto, defensor Bengochea.

Sala Tercera de lo Criminal: Rafael Navarro, imprudencia, defensor Riveiro; Alejandro Arias, lesiones, defensor Varona; Armando Valdés, falsedad, defensor Pérez Lamy; Orlando Rodríguez, disparos, defensor Palma.

Sala Cuarta de lo Criminal: Francisco Reyes, homicidio culposo, defensor Salgado; Angel Pastora, estafa imperfecta, defensor Barroso; Eloy Ojeda, tenencia de drogas, defensor del Real; Oscar Martínez, homicidio culposo, defensor Riveiro.

Sala Quinta de lo Criminal: Tomás Cuesta, rapto, defensor Rabell; Baldomero Sánchez, robo, defensor Palma; Antonio González, lesiones, defensor Torralba; José M. Hernández, ultrajes, defensor Menció; José Llera y otros, asociación ilícita y otros delitos, defensor G. Pedrosa y otros.

HUMANIZADOS LOS PRECEPTOS DE LA LEY EN FAVOR DE UN DESAHUCIADO Y DE SU FAMILIA

Lanzado de una habitación, y viendo enferma a su mujer y sin abrigo a sus hijos, volvió a entrar en ella. Sólo le han condenado a 20 cuotas de $0.50 cts. El castigo era mayor

Una sentencia, que acaba de dictar la Sala Tercera de lo Criminal de la Audiencia, que preside el doctor Enrique de Almagro, bajo la ponencia del doctor Braulio González Miranda, damos a conocer hoy por cuanto que en la misma se ajustan los rígidos preceptos de las sanciones a los humanitarios que consigna el Código de Defensa Social, al objeto de que los juzgadores, cuando se vean precisados a castigar al que contraviene la ley sean flexibles y atiendan a las circunstancias que rodean al hecho.

Se trata del proceso seguido a Carlos Rodríguez Ferrer, para quien el Fiscal pidió pena de prisión y multa de $200.00, y que es sancionado por dicho tribunal con la mínima de multa de veinte cuotas de a cincuenta centavos cada una, o sea $10.00, con apremio personal a razón de un día de arresto por cada cuota de que de abonar, esto es, veinte días.

El delito calificado es el de ocupación de cosa inmueble de ajena pertenencia. En este proceso fué defendido Rodríguez Ferrer, hasta el momento del juicio oral, o sea durante el sumario, por el doctor Ismael Casariego, que fué designado Juez Municipal de Madruga, y que formuló el escrito de conclusiones provisionales de acuerdo con la citada calificación hecho por la Sala, y en el juicio oral por el letrado de oficio de la Audiencia, doctor Ricardo Lombard.

Dice así el tribunal en su sentencia:

«Resultando probado: que el procesado en esta causa Carlos Rodríguez Ferrer, jornalero, sin trabajo, que había sido mandado a desalojar por resolución judicial, de la habitación número 2, que en unión de su legítima esposa y tres menores hijos—el mayor de ellos de 5 años de edad, tenía arrendada por el precio de 5 pesos cincuenta centavos mensual a Eustaquio Padrón, en el interior de la casa de vecindad situada en la calle de Peñón número 158, barrio del Cerro, regresó a la misma como a las nueve de la noche del día 24 de marzo pasado, de la que se había ausentado desde las primeras horas de la mañana en busca del sustento cotidiano de su prole, encontrándose la referida habitación vacía por virtud de lanzamiento verificado, y sus muebles, hijos y mujer—ésta última bajo los efectos de una intensa hemorragia en el patio de la expresada casa, por lo que, en el paroxismo de la desesperación, sin recurso ni otro lugar adecuado donde pasar la noche de ese día y los subsiguientes hasta hallar otro alojamiento, introdujo nuevamente sus muebles y familia en la habitación objeto del desalojo, sin haber causado daño alguno en el mandado, que no estaba cerrado; desocupándola definitivamente a los tres días después, cuyos tres de alquiler importan—54 centavos, que no han sido abonados por el procesado».

Proclama el Tribunal que se trata de un delito de ocupación de cosa inmueble de ajena pertenencia, del que es responsable el procesado, pero que en la comisión de este delito concurre la circunstancia atenuante personal de la responsabilidad criminal de la letra G del artículo 37 del Código de Defensa Social, toda vez que el procesado movido por la circunstancia en que se encontraba su esposa que padecía de fuerte hemorragia, y tratarse de hijos pequeños que no debían pasar las noches a la intemperie con grave riesgo para su salud y hasta para la vida de los mismos, fué por lo que realizó los hechos de autos, debido por lo tanto a aquellos nobles móviles.

Por homicidio culposo por un menor de catorce años

El Fiscal de la Audiencia interesa que el procesado Ramón Darke Montes, de 14 años de edad, sea declarado responsable de un delito culposo de homicidio y recluido en el Reformatorio Juvenil, hasta que llegue a su mayoría de edad, en cuya oportunidad deberá extinguir en la prisión de la Habana lo que le reste por cumplir de la sanción de seis años de prisión señalada al delito imputado. Asimismo deberá indemnizar a los herederos de la víctima con la cantidad de $5.000.

Según el representante de la sociedad, en horas del mediodía del 2 de julio pasado, el procesado fué en unión de otros menores, entre los que se encontraba José Miguel Pérez, a bañarse cerca del pueblo de Madruga, y ya en dicho lugar, Ramón extrajo un revólver que portaba y en la creencia de que estaba descargado, sin tener en cuenta las precauciones que la más elemental prudencia aconseja, apuntó al citado Pérez e hizo funcionar el gatillo del arma, haciendo un disparo, alcanzando el proyectil a Pérez, en la región temporal izquierda y mano del mismo lado, ocasionándole la muerte pocos instantes después.

Seis años por robo con violencia

Para Epifanio Salas, interesa el Fiscal 6 años de prisión, por delito de robo con violencia en las personas. El día 11 de agosto último se acercó a la señora Luisa Moreno, que transitaba por la calle de Indio, próxima a la esquina que forma con la de Corrales, y violentamente le arrebató una cartera que llevaba en la mano, con la suma de siete centavos. La cartera fué recuperada al arrojarla el procesado.

También interesa el Fiscal: 4 años de prisión y multa de $300 para Pastor Tamayo Escoto, por tráfico de sustancias estupefacientes; 2 años y multa de $200, para René Raspum Sotolongo (a) «Yonson», por igual delito; 7 años de prisión, para Pánfilo Felino Baró Reyes, por delito imperfecto de robo, con agravante de nocturnidad; un año y seis meses de prisión e indemnizaciones por $130, para Antonio Mérida Hernández, por delito culposo de lesiones graves; y un año de prisión e indemnización de $500, para cada uno de los procesados en causa distintas, por rapto, Gilberto Smith Maza, Bernardino Martínez Placeres, Ernesto García Basco, Aralio Díaz Blanco y José Rodríguez.

Edificios del Estado que se han de reparar

Una empresa de servicio público arreglará por su cuenta dos amplias calles

Obras Públicas ha terminado de recopilar los datos de los edificios del Estado necesitados de reparaciones y obras de conservación, entre los que hay varias aduanas que desde hace mucho tiempo no son atendidas.

El Secretario del Ramo elevará un informe al Ejecutivo, con las sugerencias correspondientes, para la obtención de un crédito que permita llevar a cabo esas obras.

Arreglará por su cuenta unas calles

Con el producto de la rifa de un automóvil, autorizada por el Presidente de la República a una Empresa de servicio público, ésta arreglará las calles Tercera, en el Reparto de Almendares, y la calle Sexta, en el Reparto Buenavista, con un total de veinte mil metros cuadrados. El Departamento de Obras Públicas, tendrá a su cargo la supervisión de los trabajos.

La red del alcantarillado

El Negociado de Alcantarillado de la Secretaría de Obras Públicas, ha rendido el informe correspondiente a los trabajos ejecutados en la red del Alcantarillado, para mantener la eficiencia de su funcionamiento. Algunos de esos trabajos fueron solicitados por la Secretaría de Sanidad. También se desobstruyó una cloaca en la calle 21, en el Vedado.

Nuevas gestiones por obras de bacheo

Varias comisiones estuvieron en Obras Públicas para gestionar la reparación de algunas calles que se hallan en mal estado, y que se proceda al bacheo de otras en algunos barrios de esta ciudad.

Se les informó que aún la Hacienda no había situado el crédito concedido para cubrir esas atenciones.

Informa la Secreta que el matador de Adelaida Díaz era matón de oficio en Matanzas

La propia Policía trata de localizar al que sustrajo varias cosas del Instituto del Cáncer. En busca de un consumado estafador. Trata de asesinar a la consorte

La Policía Secreta, por medio de los detectives Saúl Perera y José Pereira, adscriptos al Buró de Robos que comanda el subinspector Raimundo Aragón, está consagrada a la busca y captura de Fernando Groso, que está señalado como autor del hurto de diversas pertenencias del Instituto del Cáncer, sito en terrenos del Hospital Calixto García. Han comprobado dichos detectives que el acusado, cuyas señas tienen, frecuentaba el aludido instituto debido a una lesión que padecía, a aplicarse la radioterapia, y aprovechaba esas visitas para sustraer dichas pertenencias, así como otras del doctor Manuel Villazón, farmacéutico de ese centro, las cuales pignoró en casas de préstamos de esta capital, donde fueron ocupadas por los miembros del Buró. Estos señalan como responsables, también, a otros sujetos que obraban de acuerdo con Groso y a los cuales no ha podido determinar aún.

La muerte de Adelaida Díaz

En el proceso por la muerte de Adelaida Díaz Caro, vecina que fué de Amistad 170, a manos de Mariano Morales Quintana, que vivía con ella en dicha dirección, ha informado al comandante Menéndez, jefe de la Secreta, el detective Rodolfo Ortiz, del Buró de Homicidios.

Relata el mismo que dichos Adelaida y Mariano sostenían relaciones íntimas, siendo él de carácter violento hasta el extremo de que la había amenazado con darle muerte si alguien trataba de separarlos, y el 4 de septiembre pasado, cuando transitaba con ella y su mamá, Teresa Cairo, por Aguila entre San Lázaro y Colón, molesto porque ella le manifestó que no deseaba continuar las citadas relaciones, la acometió con un revólver, haciéndole seis disparos que la privaron de la vida más tarde, en el hospital Calixto García, donde fué recluída, y siendo detenido Morales casi en el acto del hecho.

Termina el informante, afirmando que Morales recibía ayuda económica de un político, Representante a la Cámara, con el cual había actuado en la provincia de Matanzas; es matón de oficio y el revólver con que privó de la vida a la muchacha estaba amparado con licencia expedida por la Secretaría de Gobernación. Además, tiene antecedentes penales y ha abandonado a su esposa e hijos.

Buscan a un consumado estafador

Por disposición del comandante Menéndez, jefe de la Secreta, miembros del Buró de Robos, tratan de localizar al sujeto de raza blanca, de estatura alta, delgado y de 30 a 35 años de edad, al que se acusa de haber estafado a varios comerciantes de esta capital por medio de cheques falsos que expedía contra una entidad bancaria en la cual carecía de fondos, sorprendiendo la buena fe de los comerciantes por medio de engañosas palabras.

Acusa al esposo de pretender matarla.

Georgina Valdés Guillermo, del kilómetro 7 de la carretera de Rancho Boyeros, denunció ante el detective Ricardo Cartaya, de la Policía Secreta, que su esposo Pedro Antonio García Valdés, ha tratado de privarla de la vida en diversas ocasiones, esgrimiendo una navaja, primero, y un revólver después, porque ella no accede a continuar la vida conyugal. Dijo la denunciante, que últimamente, el domingo pasado, después que Pedro Antonio le hizo varios disparos con el revólver, sin alcanzarla providencialmente, huyó para la Habana donde se encuentra escondido para eludir la acción de la justicia, pero el detective Cartaya ha sabido que el verdadero nombre del acusado es Jesús Piar Urbino, el cual debe estar oculto en el kiosco que posee en Rancho Boyeros y Calzada del Cerro un hermano del acusado, llamado Mario. Para huír hacia la Habana, desde la carretera de Rancho Boyeros, aprovechó el acusado la circunstancia de transitar por el lugar un automóvil en cuyo interior iban varias mujeres, y a las cuales, al igual que al chofer, intimidó con el repetido revólver.

QUIERE MEJORAR EL RETIRO ESCOLAR Y LA VEZ FAVORECER EL DESARROLLO Y AMPLIACION DE LA ALTA CULTURA

Instalarán talleres en las Escuelas Técnicas y de Artes y Oficios para hacerlas productivas. Trescientos sesenta aspirantes se han presentado para 10 becas que vacaron

El aumento de sueldo a los maestros, inspectores y catedráticos, el mejoramiento del Retiro Escolar y la protección estimuladora para el mejor desarrollo y ampliación de la alta cultura en todas sus manifestaciones son los tres puntos fundamentales que piensa lograr en el desempeño de su función el doctor Cleto A. Guzmán, Secretario de Educación.

Ha declarado el doctor Guzmán que toda su atención actual la absorben esos propósitos y que el logro de los mismos serán su máximo triunfo.

También se ha referido el Secretario a la labor que ya lleva rendida: la reforma del Kindergarten; la modificación del sistema de calificaciones; la modificación de los valores del escalafón anual, dando un mayor reconocimiento al trabajo que realiza el maestro al frente de su aula, sin descuidar lo que hace por mejorar las condiciones profesionales; el planteamiento, revisión y redacción de nuevos cursos de estudios, subrayando la importancia del estudio del medio ambiente natural, social y humano, por observación directa en los tres primeros grados; el reforzamiento del espíritu vocacional a partir del cuarto grado con investigaciones acerca de la orientación profesional, a fin de otorgar diagnósticos al terminar el ciclo de aprendizaje del alumno, facilitándole con ello el éxito en sus estudios posteriores; la redacción de programas mínimos de estudios, con bibliografía y procedimientos legales y prácticos de exámenes en las escuelas primarias superiores públicas y privadas; la terminación del plan de reforma de la Segunda Enseñanza, con mas uniformes para todos los centros y reglamentación adecuada para robustecer el servicio de enseñanza en forma progresiva; la terminación del plan de reforma de las Escuelas Normales, transformándolas en Colegios Normales, estableciendo el Consejo Superior de Dirección y cambiando su estructura técnica y docente; la modificación del plan de estudios de las Escuelas Profesionales de Comerccio y estructuración del nuevo reglamento; y finalmente la instalación de talleres, que reflejen la orientación industrial del país, en las Escuelas Industriales y de Artes y Oficios, con objeto de hacerlas productivas.

360 aspirantes a diez becas en la Escuela Industrial

Trescientos sesenta aspirantes se presentaron en la Escuela Industrial para Varones «Enrique José Varona», optando a las diez plazas vacantes en la misma.

El director del plantel informó de ello en la Secretaría de Educación.

Mejoras en la escuela 15, de Marianao

Una nueva planta se ha construído en el local en que se encontraba instalada la escuela pública número 15, de Marianao.

Se la ha dotado asimismo de un salón para el servicio de desayuno escolar.

Hoy habrá de ser inaugurado dicho local, con un hermoso acto.

La directora del plantel ha invitado para la inauguración al Secretario del departamento, doctor Cleto A. Guzmán, a la Subsecretaria, doctora Juana María Catá y a la Jefa del Desayuno Escolar, señorita Lucía Levastida, entre otras autoridades educacionales.

Nombramientos

Por decreto presidencial, a propuesta del Secretario de Educación, han sido nombrados para prestar servicios a las órdenes del Jefe del Ejército, los doctores Arnulfo Orozco, profesor de Trabajos Manuales de la Escuela Normal para Maestro de la Habana, y José Manuel Balber, inspector auxiliar del distrito escolar de Batabanó.

La Comisión del Retiro Escolar

Bajo la presidencia de la doctora Juana María Catá, Subsecretaria de Educación, viene celebrando reuniones la Comisión del Retiro Escolar, tratando de distintos expedientes de pensiones y traspasos de pensiones.

Localizada en la cárcel una criada ratera

Detenidos e internados en el Mariel cuatro viciosos. Un allanamiento de morada

En las investigaciones que han venido practicando los detectives de la Policía Secreta Saul Perera Valdés, José Pereira y Manuel Santana, todos del Buró de Robos que comanda el subinspector Raimundo Aragón, han comprobado que en el caso de que se trata, o sea el hurto de pertenencias diversas por valor de cien pesos de que fué víctima Francisco Sigarroa Astorga, residente en Zapotes 415, Santos Suárez, es autora del delito Arcadia del Valle González, que prestaba servicios de sirvienta en dicha residencia. Arcadia, dicen dichos detectives en el informe que rindieron al jefe de la Secreta comandante Menéndez, está recluída actualmente en la prisión de Guanabacoa. Reclusorio Nacional de Mujeres, sujeta a otra causa por robo en Marianao. Los aludidos miembros del Buró de Robos, pudieron ocupar en el domicilio de Arcadia, donde vive ahora su amigo Roberto Suárez, en San Benigno 472, parte de lo sustraído.

Cuatro viciosos detenidos

El Subinspector de la Secreta José Sobrado, al mando del Buró de Narcóticos, detuvo en unión del detective Virgilio Montero, a los viciosos de la morfina Luis San José Lima, asiáticos, José López González y Rubén González, los cuales fueron presentados al Juez Correccional de la Tercera Sección, que dispuso su reclusión en el Lazareto del Mariel para su curación.

Especulando con el azúcar

El detective de la Secreta Reinaldo Sánchez Osorio se personó en el domicilio del comerciante Miguel Ulacia Sáenz, Jesús del Monte 401, comprobando que el mismo especulaba ilícitamente con el azúcar que allí tenía, ya que adquirió sacos de ese producto al precio de $2.95 las cien libras, y vendía la libra a cinco centavos, además de que simulaba que el repetido fruto le había costado en el mercado a $4.25 las cien libras. Sánchez Osorio ocupó el azúcar vendida y dió cuenta al Juzgado de Instrucción de la Quinta Sección, remitiendo amplio informe sobre el asunto al comandante Menéndez, jefe de la Secreta.

Por ejercicio arbitrario de derechos

El detective Antonio Bolívar ha informado al comandante Menéndez en el proceso que por los delitos de ejercicio arbitrario de derechos y violacin de domicili se sigue en el Juzgado de Instrucción de Marianao, Bolívar, que investigó el asunto en todos sus detalles, afirma que carece de base la acusación de Andrés Amigo Pego, vecino de la finca «Río Chiquital», contra Enrique Berenguer, que tenía colocado al denunciante allí y que el repetido Amigo Pego, desechado por no haber accedido Berenguer, que es el propietario de la finca, a sus peticiones de dinero, lo denunció al objeto de causarle el mayor perjuicio.

Recuperadas 12 bombas de elevar el agua

El depósito era vigilado desde hace días. Detenidos los autores de los robos

Desde hace varios días el Sub-inspector de la Policía Secreta Raimundo Aragón, Jefe del Buró de Robos de ese cuerpo, tenía noticias de que en esta capital existía un establecimiento que se dedicaba a la compra de bombas de agua que sustraían distintos individuos a los que pagaban un precio irrisorio por ellas, y después, habilidosamente las transformaban, cambiándoles las piezas, y vendiéndolas. En esa forma cuando solicitaba algún cliente la reparación de su bomba, le instalaban una de las compradas en dicha forma, y en los casos que era registrado el comercio por la policía no se encontraban huellas del delito cometido.

El Sub-inspector Aragón destacó a los detectives Emilio Morón, Jesús Noguer y José Pereira para que establecieran una estrecha vigilancia por distintos lugares e esta capital. En sus pesquisas tuvieron noticias de que uno de los autores de los robos lo era un tal César y que el que compraba las bombas se nombraba Miguel. Los agentes de la autoridad sorprendieron al César cuando conducía una bomba de agua que momentos antes había sustraído de la casa Someruelos 53, la que fué reconocida como de su propiedad por Valeriano Cándano Pérez, por lo que lo condujeron a la jefatura del cuerpo donde expresó nombrarse César Fernández García, de 32 años, vecino de Economía 58, confesándose autor del hecho ,alegando que no era la primera que sustraía, ya que desde hace más de dos meses venía cometiendo esos hechos, debido a su mala situación económica y cuyas bombas las vendía a un tal Miguel, cuyo domicilio ignoraba. Los detectives pudieron conocer que en la calle de Salud número 219, existía un establecimiento que se dedicaba al arreglo de motores eléctricos de la propiedad de los hermanos Pedro y Miguel Fernández González, los cuales, en corto espacio de tiempo, habían logrado gran utilidad en el negocio. Con ese detalle en su poder el Sub-inspector Aragón ordenó que los detectives establecieran una estrecha vigilancia sobre el comercio. Durante la noche y madrugada permanecieron así.

Serían próximamente las seis de la mañana, cuando observaron que en la puerta de la casa se estacionaba un auto donde viajaba un individuo de la raza blanca el que bajó y tocó repetidas veces a la puerta. Salió un menor, nombrado Antonio, hermano de los otros dos, indagando el llegado por Miguel. Al responderle que no lo podía atender a esa hora trató de subir al auto nuevamente, en cuya oportunidad le salieron al encuentro los detectives, con el fin de proceder a su arresto, pero se dió a la fuga, siendo perseguido hasta lograr alcanzarlo, dijo nombrarse José González Díaz, (a) «El Isleño» o «El Mejicano», de 32 años, vecino de Egido 102, y fué identificado como un habitual delincuente. Al practicarse un registro en el automóvil, que era manejado por el chofer Eduardo Solórzano, de 27 años, vecino de Dragones 1, se ocuparon cuatro bombas de agua que trataba de vender a Fernández.

Los detectives tocaron repetidas veces a la puerta de la calle sin obtener contestación, por lo que Morón tuvo que escalar un muro de la azotea, sorprendiendo a ambos hermanos cuando trataban de ocultar doce motores, los que fueron ocupados, teniendo los números originales rasptdos, y puestos otros. También las piezas se encontraban alteradas, haciendo difícil la identificación.

Los detenidos no pudieron justificar la propiedad de los motores, por lo que el Juez de guardia doctor Hevia los remitió al vivac.

Once días puede recibir Gratis

LOS DOS MAGNIFICOS PERIODICOS,

DIARIO DE LA MARINA

POR LA MAÑANA,

—Y—

AVANCE

POR LA TARDE.

La suscripción a estos dos periódicos sólo cuesta al mes

$1.50

Si usted se hace suscriptor antes del día 20, los recibirá en su domicilio, libre de todo costo, durante los ONCE DIAS que restan del mes.

Suscríbase

por los teléfonos:

M-7911, M-7912 y M-7913,

en nuestra Administración, para disfrutar de ese beneficio que le ofrecen los dos periódicos mejor informados y más completos que se editan en Cuba.

Las suscripciones en Provincias pueden solicitarse directamente o por mediación de nuestros Agentes.

N. GELATS y Cía.

Habana. BANQUEROS Aguiar 456

Vendemos cheques de Viajeros

Pagaderos en todas partes del mundo

y Cartas de Crédito Circulares

en las mejores condiciones.

"SECCION DE CAJA DE AHORROS"

LA TABACALERA Compañía de Seguros, S. A.

ACCIDENTES DEL TRABAJO

Automóviles. Decreto-Ley 800

Edificio Bacardí Segundo piso — Telfs.: (M-7388 (M-7259

HABANA

BOSTON SURETY COMPANY, S. A.

GARANTIA EN BONOS DE LA REPUBLICA

FIANZAS EN GENERAL

MANZANA DE GOMEZ. DEPARTAMENTOS 365-368.—HABANA

TELEFONOS: A-6204 Y M-2517.

CABLE: AVIEITES. TELEGRAFO: BOSCO.

M.E.C.D. 2016

ADOPTAN EN MIAMI SEVERAS MEDIDAS SANITARIAS CON TODOS LOS AVIONES DE SUR AMERICA

MILLARES DE RESES SALVADAS POR LOS VACUNADORES DEL EJERCITO

Sesión extraordinaria en la Cámara, mañana, para tratar de la Moratoria Hipotecaria

Hoy no se reunirá dicho cuerpo colegislador; lo harán, en cambio, los comités parlamentarios de la mayoría, con el fin de resolver la suerte del mencionado proyecto de ley

EN LOS CAMBIOS DE IMPRESIONES DE ESTA TARDE SE FIJARAN NORMAS SOBRE LAS ENMIENDAS PRESENTADAS

La Cámara de Representantes había sido convocada para iniciar esta tarde, a las cinco, la discusión y aprobación del proyecto —procedente del Senado— que trata de la liquidación de la moratoria hipotecaria.

Pero a última hora —nos informó ayer en el Capitolio el señor Marcelino Garriga, presidente de aquel cuerpo— se ha resuelto aplazar la sesión hasta mañana martes.

Nos dijo el señor Garriga que esta noche, a las ocho, tendrá efecto en su salón de la mayoría cameral una reunión conjunta de los comités parlamentarios de los partidos del Gobierno al objeto de consultar la opinión general respecto a la ley de liquidación de las moratorias y trazar, enseguida, una línea de conducta mayoritaria en lo que concierne a los debates y votación del referido proyecto.

El propósito de explorar el criterio de los miembros de los comités parlamentarios de la mayoría no es otro que el de adoptar acuerdos previos que habrán de ser mantenidos en el curso de la sesión cameral de mañana martes.

Con relación a la ley de liquidación de la moratoria existen, en el seno de la mayoría, diversas opiniones.

De un lado, los propugnadores de que se apruebe, sin enmiendas; del otro los que aspiran a que sea modificada; y de otro los que participan de la idea de presentarla a la consideración del pleno cameral debido a los representantes en plena libertad de producirse en torno a ella conforme a su juicio personal; de otro los que sostienen como una necesidad, someter el proyecto al dictamen de una comisión especial como se hizo con la ley de impuestos.

La reunión conjunta de los comités parlamentarios está encaminada a conciliar los diversos criterios en uno solo, que es el que irá al pleno de mañana y será apoyado, sin reservas, por la mayoría.

Hasta ahora, pasan de diez, las enmiendas sugeridas a la ley de la moratoria, de las cuales, algunas están suscritas por miembros de la mayoría.

Tenese entendido que la reunión conjunta de esta noche examinará y considerará esas enmiendas.

—Estoy animado del deseo—declaró al repórter el señor Garriga— de conducir la discusión y aprobación de la ley de liquidación del modo más rápido, sin sacrificar, naturalmente, los debates que sin duda planteará la minoría oposicionista; minoría que en mí, en la Cámara y en el Reglamento, tienen absolutas garantías para desenvolverse. Teniendo en cuenta la urgencia de esa ley, me dispongo a evitar reglamentariamente que su tratamiento se dilate más de lo que la prudencia y la discreción permiten.

El repórter recuerda que por lo que a la moratoria concierne, ya la Cámara dió los primeros pasos en la sesión del viernes al votar una proposición de los señores Gustavo Gutiérrez, Eduardo Suárez Rivas y Marino López Blanco en virtud de la cual queda aplazado por un término de seis meses, el procedimiento de ejecución de los créditos hipotecarios.

Preguntamos al señor Garriga:

—¿Qué podemos decir del proyecto destinado a crear el Catastro Jurídico?

Ese proyecto, cuyo desglosamiento de la ley de impuestos propugné, será presentado en breve a la consideración de la Cámara y discutido inmediatamente.

PALACIO

Ayer, el señor Presidente de la República empleó la mañana en visitar algunos amigos y acudió a la clínica donde se restablece su sobrina, la señorita Isabel Garcerán del Vall y Loredo, representante a la Cámara por la provincia de Camagüey. El estado de la distinguida legisladora parece rebasar el riesgo de la intervención quirúrgica a que fué sometida.

En horas de la tarde recibió el Jefe del Estado, al señor Secretario de Comercio, doctor Buttari, quien le entregó dos decretos, uno sobre el límite de las utilidades en artículos de droguería, y otro concierne a los precios que regirán los artículos de primera necesidad en la semana que hoy comienza.

LE ROBO A LA AUTORA DE SUS DIAS

Basilio Ayón, de 17 años, vecino de Esperanza 420 mandó a arrestar a su hermano Blas, de iguales apellidos, por ser el autor de la sustracción de prendas de vestir a su madre, Marcela, hecho ocurrido el día 8 del actual. Declaró el acusado que las había pignorado en una casa de préstamos, donde fueron ocupadas.

TRAS DE HERIR MORTALMENTE POR CELOS A SU MUJER, PUSO FIN A SUS DIAS UN CHOFER

Surgió el drama a consecuencia de una discusión. El victimario y suicida se había recogido en su casa, al terminar el trabajo, poco antes de ocurrir el suceso

Un hecho de sangre que culminó con el suicidio de un individuo, tuvo lugar anoche en una accesoria de la calle de Industria esquina a Virtudes, al fondo del Cine «Alkázar», en el barrio de Colón.

Fueron sus protagonistas Regina Núñez, de 23 años, vecina de la señalada accesoria de la calle de Virtudes 151, por Industria, y Oscar García, de 23 años, chofer del Ingenio «La Defensa», de Pinar del Río y vecino del mismo lugar.

Según demuestran las investigaciones practicadas, Oscar, como solía hacer cuando estaba franco de servicio, se presentó en su domicilio a las diez de la noche, acostándose. Poco después empezó a discutir con Regina por celos. Inesperadamente y sin que la muchacha pudiera impedirlo, fué atacada por él con un cuchillo, y seguido, al verla caer herida, dirigió el arma contra sí, privándose de la vida.

A los gritos de auxilio dados por Carmen Fernández, acudió el vigilante 1818, Esteban Moya, que se encontraba de servicio, recogiendo a la herida y conduciéndola al Segundo Centro de Socorro, donde fué asistida de varias heridas diseminadas por el cuerpo. Oscar ya había fallecido. Fué examinado el cadáver por el Dr. Bonal, del Primer Centro de Socorro, apreció dos heridas, una en la región infra-clavicular izquierda y otra en la precordial.

En el lugar de los hechos se personaron desde los primeros momentos el Comandante Serra, Inspector del Primer Distrito, el Capitán Césa. Molina, al mando de la Tercera Estación, y el Teniente Cantillo, de dicha unidad, iniciando las primeras diligencias.

Se ha podido comprobar la policía que Oscar y Regina se conocieron en Pinar del Río, en donde ella nació, manteniendo su domicilio en esta capital, por los celos de Oscar originarlos el suceso.

El doctor Vallejo, Juez de Guardia, acompañado del Secretario Judicial señor Cabello y del oficial señor Canosa, se trasladó en el lugar del drama, ordenando la remisión del cadáver de Oscar al Necrocomio con motivo de no haberse presentado a reclamarlo ninguno de sus familiares.

Regina ingresó en la sala de urgencia del mencionado hospital, por requerirlo su grave estado, teniéndose pocas esperanzas que pueda salvarse de las heridas que le fueron inferidas. Una de ellas, la de la espalda, le interesa un pulmón.

HERIDO UN VIGILANTE POR SU CUÑADO CUANDO DISCUTIA CON SU ESPOSA

El vigilante número 3391, nombrado Roberto Luengo Pino, perteneciente a la Sección de Talleres de la Policía Nacional, y vecino de Castillejos número 2, fué herido anoche de un balazo por su cuñado José Martínez Hernández, de 27 años de edad, barbero y vecino de Pocito número 218, donde tuvo lugar el hecho.

Según las investigaciones practicadas por el teniente H. Hernández, al mando de la Sexta Estación, el vigilante Luengo, sostenía una acalorada discusión con su mujer Adela Martínez Hernández, de 24 años, cuando llegó su hermano José, y disgustado por ello, cogiendo el revólver de su cuñado, le hizo un disparo, cuyo proyectil, penetrándole por la parte anterior del brazo derecho, la interesó la región escapular, y salió por la pectoral del mismo lado.

El agresor fué detenido y puesto a la disposición del juez de Guardia que ordenó su ingreso en el Vivac y el vigilante fué remitido al hospital de la Policía donde continúa en grave estado.

PRESTA AGRICULTURA EXCELENTE CONCURSO A ESA OBRA; NUESTRA GANADERIA GANA DE DIA EN DIA

Este servicio es gratuito por lo que remedia una gran necesidad. Se insiste acerca de los ganaderos en que deben seleccionar las reses para mejorar pronto sus vacadas

Dentro del complejo marco de la enseñanza rural encaja perfectamente el conocimiento veterinario, para que el campesino, al conocer las medidas de higiene convenientes para su ganado y la zootecnia aplicada sus necesidades en la crianza, pueda mejorar en el futuro.

Una legión de oficiales veterinarios del Ejército Constitucional se encuentra realizando esa improba tarea por todo el territorio nacional, supervisando todo el trabajo de prevención de las enfermedades más comunes en los cerdos y reses, labor que se lleva a cabo con productos biológicos de los que gratuitamente distribuye la Secretaría de Agricultura, y dotando a cada Hogar Infantil Campesino de una crianza apropiada, no sólo como medio económico de la Institución, sino como una base de enseñanza práctica y efectiva.

A continuación vamos a señalar la Reglamentación aprobada por la Sección de Cultura del Cuartel General del Ejército Constitucional.

Programa de veterinaria

He aquí las instrucciones dictadas por la superioridad para el oficial veterinario de cada Misión Educativa:

En los problemas que se le presente al oficial vetreinario de las Misiones Educativas Cívico Rurales, deberá entrevistar al jefe de la Misión, recomendándole las medidas que a su juicio crea convenientes.

En las reuniones de los miembros de la Misión, al acordarse la labor a realizar durante la semana, procurará fijar el lugar que a su juicio se puedan reunir campesinos para pronunciarle conferencias de Veterinaria. Estas conferencias serán más bien conversaciones claras, comprensiva y amenas que despierten en el campesino y resulten prácticas e útiles.

Investigarán cuales son las enfermedades más propagadas en el ganado de la zona, recomendando las medidas que estime convenientes para impedir que continúen desarrollándose.

Prestará su cooperación a los veterinarios de cada Municipalidad la Provincia o el Estado, cuando éstos lo soliciten, pero siempre obteniendo la autorización superior correspondiente.

Ventajas de beneficio colectivo

Hará lo posible por conseguir en alguna finca un local para alojar dichas crianzas, las que deberán ser dirigidas y administradas en beneficio absoluto de las Escuelas correspondientes a la Misión.

Las ventajas que se obtengan serán para un beneficio colectivo, que en forma de cooperativas haga interesarse a padres y alumnos en el mejor desarrollo de las mismas. En el futuro, podrán hacerse extensivas a la crianza de reses y otros animales, de cuya explotación puedan salir bienes efectivos para las Escuelas.

Los animales que sean donados deberán constar en un libro, anotándose la procedencia y oportunamente la descendencia que tuvieren. Cuando la crianza de la Misión tenga animales suficientes, podrá ceder a las Escuelas para mejorar sus crías y a veces realizar intercambios de beneficios mutuos.

Las Escuelas deberán tener su pequeña crianza, fomentándola el maestro bajo la dirección técnica del veterinario.

Debe observarse de manera rigurosa la selección y mejoramiento de razas, sin cuyo sistema no tendría objetivo práctico alguno, tanto en el orden educacional como económico, la crianza de animales domésticos.

Organización de concursos y Exposiciones

Para organizar concursos y exposiciones se aprovechará la reunión de todos los miembros de la Misión y se propondrá su celebración, contando con la coperación de los Maestros y campesinos de la zona.

Sería de alta conveniencia la reunión de los oficiales veterinarios misioneros de cada Regimiento, en determinada fecha, con el jefe del Servicio de Veterinaria Militar y demás oficiales veterinarios de la capital de la provincia, para acordar las medidas y mejoras que se crean convenientes en el trabajo científico que les está encomendado.

El veterinario de la Misión tiene en sus manos la forma de controlar las epitootias en el ganado bovino y porcino, para cuyo fin, de acuerdo con los jefes de Escuadrones de la Guardia Rural y los soldados vacunadores, realizar una labor estudiada y metódica de la zona en que los campesinos pobres necesitan ese auxilio. Para ello, el veterinario, previa la autorización correspondiente del Jefe de la Misión, rendirá un informe de acuerdo con los soldados vacunadores al jefe del Escuadrón de la labor que se realiza cada semana y firmará las certificaciones de cerdos y reses.

Esta es, en síntesis, la labor que ha emprendido el Ejército Constitucional para el mejoramiento de las crías en Cuba y en favor del campesino criollo que generalmente se encuentra falto de todo decurso para mejorar sus pertenencias caballares, vacunas y porcinas.

Excavaron la tierra junto a la puerta para entrar en una casa y cometer un robo

Entre lo sustraído se encuentra el revólver de un policía. Sospéchase de unos individuos que llevaron una cama y que parecen ser los autores. Están detenidos

El vigilante número 407 I. Miranda, vecino de la finca «La Dionisia», al fondo del Cementerio de Colón, denunció que le habían sustraído de su domicilio distintas prendas y su revólver de reglamento, considerándose perjudicado en más de cien pesos. Para penetrar los ladrones cavaron un gran hueco en la tierra junto a la puerta de la calle por donde se introdujeron.

Agregó Miranda que su hermano Juan había comprado una cama en el comercio situado en Monte 972, siéndole enviada en un camión donde iban cinco personas. Ya en su casa, el chofer introdujo la cama quedándose los otros merodeando junto a aquella. Por la noche se cometió el hecho, por lo que sospecha que fueran los autores.

Poso después eran arrestados Delfín Padilla Alvarez, de 25 años, vecino de Romay 106; Raúl González González, de 28 años, de Angeles 60, y Juan Mederos Palazón, de 29 años, de Macedonia 71, los que negaron los cargos, siendo ellos los individuos señalados por el vigilante Miranda como los agencieros que llevaron la cama.

Los acusados fueron presentados al Juzgado de guardia.

Desaparecido

Gustavo Torres Gutiérrez, de 24 años, vecino de Omoa 218, denunció a la policía que desde hace varios días falta del domicilio su amigo Miguel Angel Estacholi Torres, de 22 años, temiendo le haya ocurrido alguna desgracia.

ROBARON UN AUTO VALORADO EN $6,000.00

Luis Enrique Cadenas Aguilera, de 14 y 6, reparto La Sierra denunció a la policía que dejó el auto de la propiedad de su hermano Leopoldo Cadenas, valorado en $6,000.00 estacionado en las márgenes del río Almendares, entre 9 y 11, y al ir a buscarlo, se encontró que lo habían sustraído, considerándose perjudicado en dicha cantidad.

A CUALQUIER HORA...
EN CUALQUIER PARTE.

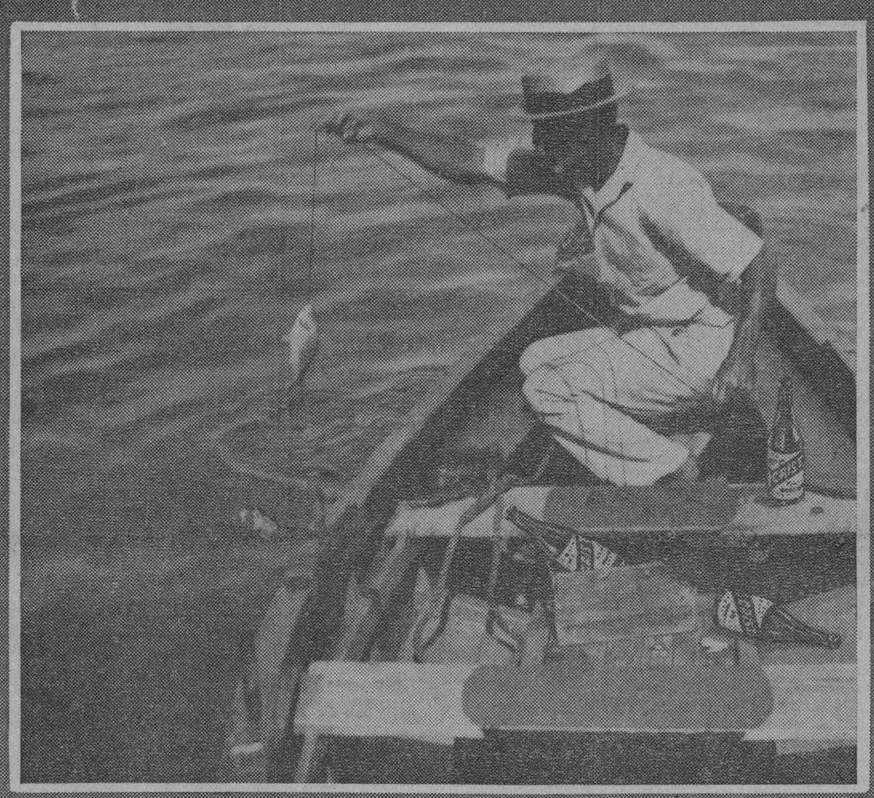

La cerveza es una bebida conveniente para todos, como no lo es ninguna otra. Ejerce una influencia agradable. — Refresca, estimula, nutre y facilita la digestión. —Toda cerveza elaborada por "LA TROPICAL" lleva una garantía de suprema calidad.

★

Sin vacilación ninguna pida siempre **CRISTAL** *bien fría. Es el mejor hábito que puede usted dar a su organismo.*

CLARA
LIGERA
SABROSA

★ "CON TODOS Y PARA TODOS"
CALIDAD: "TROPICAL"

Arrestados dos traficantes en estupefacientes

También fueron detenidos tres asiáticos por vender papelillos con morfina

El capitán César Lavista, al mando de la Tercera Estación de Policía, tuvo noticias de que en el Parque Central se reunían dos individuos que se dedicaban al expendio de cocaína, por lo que comisionó a los vigilantes 1225, A. Ortega y 500 P. O-Farrill, para que procedieran al arresto de dichos individuos, lo cual lograron, conduciéndolos a dicha Estación, donde dijeron nombrarse Francisco Mac Donald, de 40 años, vecino de San Miguel 7, y René González Delgado, de 23 años, vecino de Máximo Gómez 53, en Regla. Al practicarle un registro en sus ropas se les encontró oculto, al González, en las medias, tres pomos de cocaína, y al Mac Donald, dos, así como la suma de tres pesos cincuenta centavos producto de la venta de la droga.

En el acta levantada se hace constar que Mac Donald se dió a la fuga, siendo detenido después de tenaz persecución y ambos, desde hace mucho tiempo, habían escogido ese lugar para el tráfico de estupefacientes a cuyo ilícito negocio se dedican.

—Miembros del Servicio Militar arrestaron, en el barrio chino, a los asiáticos Enrique Chang, de 35 años, vecino de Dragones 80; Benito Lau, de 48 años, de Rayo 105, y Manuel Font, (a) «Salaíto», de 36 años, de Manrique y Zanja, los que fueron sorprendidos cuando vendían drogas en aquel lugar, ocupándosele varios papelillos de morfina.

Los acusados que fueron presentados al Juez de guardia y remitidos al vivac.

Lesionado en una riña

En el Primer Centro de Socorro fué asistido por el doctor Freire, de una herida contusa en la cabeza, el joven Julio Díaz Inastrilla, de 24 años, vecino de Vives 429, la que sufrió al ser agredido con una cabilla de hierro en el café de Belascoain y Corrales, al sostener una riña con Serafín Rodríguez Lanzando, vecino de Monte 766.

Este último fué remitido al vivac.

Concurso sobre las industrias cubanas del mar

Darán un premio al autor de la obra premiada y $50 a la que le siga en mérito

La Sociedad Geográfica de Cuba, al celebrar el 25o. aniversario de su fundación, ha acordado la celebración de un concurso cuyas bases incluimos a continuación:

«BASES DE LOS CONCURSOS DE LA SOCIEDAD GEOGRAFICA DE CUBA

Primera: La Sociedad Geográfica de Cuba instituye un Premio, con el nombre de «Emilio Heredia», que será adjudicado a la obra de más mérito, que se escriba a partir del día en que se anuncia que queda abierto el Concurso, acerca del tema: «Las Industrias del Mar en Cuba».

Segunda: Al autor de la obra de más mérito, la Sociedad Geográfica de Cuba le entregará la cantidad de $100.00, y al autor de la obra que siga en mérito a la anterior, le será entregada la suma de $50.00.

Además, a cada autor premiado, la Sociedad Geográfica de Cuba, le hará entrega de un Diploma que acredite el Premio obtenido.

Tercera: Podrá tomar parte en el Concurso cualquier persona, excepto la que a la sazón pertenezcan como Socio a la Sociedad Geográfica de Cuba.

Cuarta: Los trabajos, para ser acreedores a Premio, deberán ser originales, inéditos, escritos en lengua castellana y presentados en las oficinas de la Secretaría de la Sociedad Geográfica de Cuba antes de la fecha, 15 de abril de 1940.

Todos los trabajos llevarán, como encabezamiento un lema, que se repetirá en la cara de un sobre cerrado, que contendrá el nombre, apellido, firma y dirección del autor. En los trabajos no podrá aparecer el nombre del autor ni ninguna indicación que pueda hacer saber quien sea éste.

Quinta: A la entrega del trabajo deberá otorgarse un recibo que firmará el Secretario de la Sociedad Geográfica de Cuba, o el empleado en quien éste delegue al efecto, y en él se consignará el lema, el número de hojas del Trabajo y la fecha y hora de la entrega.

Sexta: Los trabajos deberán tener como mínimum de extensión, 50 hojas de papel tamaño legal, escritas a máquina por una sola cara y a dos espacios.

Cada concursante deberá presentar un original y dos copias de su trabajo, los que no se devolverán y quedarán en el archivo de la Sociedad Geográfica de Cuba.

Séptima: Un jurado, que será nombrado por la Junta Directiva de la Sociedad Geográfica de Cuba antes del día en que venza el plazo para la presentación de Trabajos, calificará las obras presentadas y discernirá los Premios.

Octava: El Jurado podrá adjudicar los Premios en la forma que estime conveniente. El dictamen del Jurado, que habrá de ser consignado por escrito, será inalterable o inapelable. Los acuerdos los tomará el Jurado por mayoría de sus miembros.

El Jurado podrá declarar desiertos todos o algunos de los Premios, si a su juicio las obras presentadas no merecen ser premiadas.

También podrá el Jurado otorgar Menciones Honoríficas a los Trabajos que las merezcan.

Novena: El Jurado se reunirá inmediatamente después de vencido el plazo para la presentación de Trabajos, y dictaminará dentro de los 45 días siguientes.

Décima: Emitido dictamen por el Jurado, y entregado por él inmediatamente al Secretario de la Sociedad Geográfica de Cuba la Junta Directiva de ésta conocerá del mismo, y procederá a abrir los sobres que tengan el mismo lema de las obras premiadas y en cuyo interior aparezcan los nombres de sus autores. Los demás sobres, deberán quemarse sin demora.

Décima-Primera: La propiedad de las obras presentadas al Concurso, pertenecerá a sus autores, pero se entiende que todo concursante reconoce a la Sociedad Geográfica de Cuba el derecho a imprimir, durante un año a partir del otorgamiento de los Premios, los trabajos premiados; debiendo en caso de que tal impresión se realice, entregar gratuitamente a cada Socio que lo solicite, un ejemplar del Trabajo, y al autor de éste, 100 ejemplares.

Décimo-Segundo: Todo el que presente Trabajo para optar a los Premios del Concurso, por ese sólo hecho se entenderá que acepta y está conforme con las presentes Bases.

Dr. Luis Howell Rivero,
Secretario General»

Repoblando los canteros en los Parques y Paseos

El Negociado de Calles y Parques, velando por el mayor lucimiento de los parques y paseos, está llevando a cabo la sustitución de las plantas agotadas y sembrando otras en los canteros.

También está realizando obras de reparación de pavimentos en algunos a pesar de la escasez de créditos existente, y gestiona mejoras del alumbrado en aquellos donde se encuentra deficiente.

SE DEBEN A LA EXISTENCIA DE GRAVES BROTES EPIDEMICOS EN BRASIL, BOLIVIA Y ARGENTINA

Miami se encuentra a diez horas de los focos de fiebre amarilla, peste bubónica, viruela y tifo. En Oaxaca, México, la mortalidad reviste caracteres inquietantes actualmente

El Director de Sanidad de la ciudad de Miami, debido a que ya se puede hacer en diez horas la travesía entre dicha ciudad norteamericana y los focos reales o potenciales de Fiebre Amarilla que hay en Sur América, ha expedido la siguiente ordenanza a los pasajeros que proceden de dichas regiones infectadas:

Toda persona que llegue a Miami para permanecer allí, y que en los seis días anteriores a su llegada haya permanecido en algún distrito que el Servicio de Sanidad Pública de Estados Unidos ha declarado foco real o potencial de posible propagación de la Fiebre Amarilla, debe, dentro de las 24 horas de su llegada, presentarse en persona al Departamento de Sanidad, donde será mantenido en observación hasta que hayan transcurrido seis días desde la fecha de su partida del posible foco. De abandonar la ciudad antes de haberse cumplido dicho período, debe informarlo así al Director de Sanidad, facilitando información en cuanto a sus movimientos durante el período de observación. De dirigirse el visitante a algún punto comprendido en la zona del mosquito Aedes aegypti, las autoridades sanitarias de la población avisarán a las autoridades sanitarias interesadas. Al publicar esta noticia, el Servicio de Sanidad Pública de los Estados Unidos señala que, conocidas como son la forma de trasmisión y los métodos de lucha, es improbable que el país experimente de nuevo los terribles azotes de la fiebre amarilla, como hace cincuenta años, pero eso no debe tampoco constituir motivo de inacción».

Motivos de la anterior disposición

Antes de proseguir, informaremos que la anterior disposición de la sanidad floridana ha sido trasmitida al Secretario de Sanidad de Cuba, no porque haya la más remota sospecha de que en nuestro país pueda existir la Fiebre Amarilla, sino por el deseo de que nuestras autoridades cuarentenarias estén avisadas de la proximidad de la infección por el constante tráfico aereo que mantiene nuestra nación con dichos países suramericanos que registran violentos brotes epidémicos.

Los aviones correos que a diario atraviesan los cielos de los países suramericanos, cruzan por regiones como la República de Colombia, en donde existe una zona, Meta, en la que hay fiebre amarilla silvestre; sospechándose la presencia de este mal desde 1934, habiéndose demostrado, definitivamente, su existencia en forma endémica en los contrafuertes de la zona de la Cordillera Oriental de dicho país.

Casos esporádicos de Fiebre Amarilla se registran, constantemente, en otras repúblicas del continente, los cuales son combatidos prontamente por la sanidad respectiva.

Peste, Tifus, Viruela

Pero no sólo les preocupa a las autoridades sanitarias floridanas la Fiebre Amarilla en Sur América. Desgraciadamente en la parte de habla hispana del continente americano se registran otros brotes epidémicos graves, de fácil propagación.

Tenemos, por ejemplo, la Peste Bubónica, que en la provincia de Mendoza, en la Argentina, se ha registrado un brote de forma rural; coincidiendo la presencia de los casos en los humanos con una epizootia intensa y extensa de varios roedores selváticos.

En Bolivia, Departamento de Santa Cruz, en agosto último, se presentó una epidemia. La infección pareció ser originada por ratas, lo cual contrasta con brotes anteriores donde no se encontraron roedores de esa especie.

En Sao Paolo, Brasil, han ocurrido casos de Peste Bubónica, los cuales fueron combatidos rápidamente por las autoridades de Río Janeiro.

El Gobierno de Chile mantiene un servicio especial, activo, para acudir a cualquier llamada urgente, intensificando, siempre, las labores de desratización.

Los Estados Unidos de Norte América no están exentos de la Peste Bubónica, pues en 1937 hubo dos casos humanos comprobados bacteriológicamente: uno en Nevada y el otro en California, resultando este último letal. De ahí que el Gobierno Federal esté siempre sobreaviso.

Respecto al Tifo y sus afecciones afines, tenemos que en El Salvador se han registrado recientemente varios casos, y en México esta enfermedad ocupa el duodécimo lugar como causa de mortalidad entre las enfermedades trasmisibles, ocasionando 1.488 defunciones en 1935 y 1.045 el siguiente año; y en Venezuela también se han observado casos.

Como algo curioso informaremos sobre la fiebre maculosa, en los Estados Unidos, en su relación con el perro.

De 38 casos denunciados en el Estado de Iowa, en 14 o sea el 37 por ciento, hubo signos indicativos de que los perros desempeñan un papel importante en la trasmisión, sirviendo de especie de red que recoge las garrapatas y las conduce a los niños y adultos en el hogar. Por ejemplo, en una casa de indios en que dos niños manifestaron la fiebre, se obtuvieron 275 ácaros de cuatro perros de la familia; habiéndose demostrado, experimentalmente, que los perros son susceptibles al virus, y es posible que nuevas investigaciones demuestren que el perro desempeña un papel más importante que el creído hasta ahora.

En cuanto a la Viruela, la tenemos en muchos países de habla hispana del continente americano.

En la Argentina se observan brotes epidémicos, así como en el Brasil; y respecto a México, constituye, en la actualidad, un problema sanitario en el Distrito Federal, llegando la mortalidad a 3.37 por 100.000 habitantes en 1937 y variando el promedio en toda la República de 135.4 en el Estado de Oaxaca a 0.14 en el de Tabasco y 0 en el Estado de Campeche y territorios de la Baja California y Quintana Roo.

En Venezuela, el pasado año, se registraron 22 casos; en Jamaica ha habido períodos de tiempo, relativamente cortos, en que se han denunciado hasta veinte mil pesos.

Y, respecto a Norte América, no transcurre una semana sin que se presenten algunos casos de viruela, que en muchas semanas pasan de cien y hasta alcanzando hasta trescientos.

Del resumen epidemiológico expuesto, queda demostrado el porqué las autoridades sanitarias de Miami, primer puerto aéreo norteamericano de las rutas del Sur, toman medidas tan severas, al igual que las que a cada momento toma sobre esas procedencias nuestro Jefe del Servicio de Cuarentenas, doctor Hugo Roberts, y porqué, también, el doctor Antonio Gálvez Gómez, Jefe de Desinfección de La Habana, mantenga cuadrillas de obreros de desratización en las alcantarillas, muelles y edificios cercanos a los propios muelles.

Tres personas heridas en una fiesta bailable

Surgió el suceso al exigir que pagara su pensión un intruso. Maestros premiados

SAN DIEGO DEL VALLE, septiembre 17. — En la finca Rosario, del barrio Mango, en este Término, durante una fiesta bailable se suscitó una violenta riña, en la que resultaron heridos de gravedad, por instrumento pérforo cortante, Justo Márquez, en el costado izquierdo, Polo Pérez, en el vientre, y Cándido Navarro, en el brazo derecho. Fueron conducidos a Santa Clara, después que el médico municipal doctor Elizalde les atendió de primera intención. Otros concurrentes al baile resultaron lesionados levemente. Se desconoce quién o quiénes hayan sido los autores de dichas heridas, al parecer de cuchillo. Las autoridades actúan, y parece que la riña se originó por la resistencia de uno de los concurrentes a abonar el importe de la pensión. — **Corresponsal.**

PREMIAN A MAESTRAS

SANTA CLARA, septiembre 17. — Esta mañana se celebró en el teatro «La Caridad» el acto de premiar a las tres maestras rurales que mayor devoción para la enseñanza han demostrado durante el curso pasado. Son Clementina Inenarity, premiada con $100.00, Jacinta Espinosa Gutiérrez, y Angelina González Pérez, con diplomas, cada una. Asistieron, entre otras personas, el superintendente provincial de escuelas Dr. Fariñas, el Presidente de la Junta de Educación doctor Pedro Ruiz, el magisterio villareño y los maestros civiles rurales. Amenizó el acto la banda municipal y hablaron el Presidente del Ateneo señor Alvarez Mariño, y el del Liceo, el aludido doctor Pérez Ruiz. — **Armando Machado.**

AVISO A NUESTROS SUSCRIPTORES

Recordamos a nuestros abonados que no deben efectuar pagos de suscripciones, ni a los cobradores ni a cualquiera otra persona, si no se les entrega en el acto el recibo correspondiente, oficial de esta Administración.

SALUD A LOS FUERTES!

El uso del Quinium Labarraque á la dosis de una capita de licor después de cada comida basta, en efecto para restablecer en poco tiempo las fuerzas de los enfermos más agotados. Por consiguiente, aquellas personas débiles, debilitades por la enfermedad, el trabajo ó los excesos; los adultos fatigados por un crecimiento demasiado rapido; los anemicos, los ancianos debilitados por la edad, debentomarvinode

Quinium Labarraque

APPROUVÉ PAR L'ACADÉMIE DE MÉDECINE DE PARIS

Dépôt : Maison FRÈRE
19, Rue Jacob, PARIS

M.E.C.D. 2016

NOTICIERO DEL LUNES

Dirigido por JOSE I. RIVERO

TALLERES Y OFICINAS: PRADO No. 103, HABANA

TELEFONOS:

Dirección	M-3577	Clasificados	A-3333
Administración	M-7911	Jefe de Redacción	A-3205
Suscripciones	M-7911	Redacción	M-7913
Quejas	M-7911	Sports	M-7912

Agencia en Guanabacoa: XO-1584.

—ESTAMPAS DE LA POST-GUERRA—

ESPAÑA VUELVE A LA NORMALIDAD

Hombres y mujeres se precipitan en los comercios de tejidos.—Se canta, se baila.—Las corridas de toros que no se interrumpieron jamás, están en pleno triunfo.—El «plato único» del jueves ha sido bien recibido y acatado por todos como un pequeño sacrificio necesario.—La reconstrucción prosigue con ritmo acelerado.

(Especial para el NOTICIERO DEL LUNES, por Andrés Salmón)

Hay en la nueva España, una palabra de amplio sentido, del político al social, y, por cierto, hasta en el sentido «mundano». Es: «normalización». La normalización es, al mismo tiempo, el esfuerzo y el resultado. Es el, retorno a esas formas de existencia que permiten, o permitirán olvidar la Guerra Civil.

En Francia se suele decir que «cuando la construcción marcha, todo marcha». En lo que respecta a la construcción española, está en marcha rápidamente. Todas las maravillas arquitectónicas de España no han sido destrozadas por las bombas y las que sufrieron el insulto de la metralla lo hicieron en forma muy desigual sin embargo las heridas de la piedra serán largas de curar. Si en una ciudad como Barcelona el sólo barrio del puerto sufrió enormemente, si, en Toledo, la sóla ruina absoluta es la del Alcázar, no queda por llorar más que el encanto perdido de una ciudad como Teruel, y es por todos lados que Madrid fué atacado. Los **raids** aéreos combinados con el fuego de artillería haciendo blanco sobre las barricadas del Manzanares habían barrido los aledaños, lo que comunmente se llama municipio de Madrid, los quince días de insurrección extremista, contra la Junta de Defensa nacional de Miaja, Casado y Besteiro dieron buena cuenta del barrio hasta entonces intacto.

Un artista testigo de esta desolación observó que el cemento armado soporta menos el bombardeo que la piedra de talla. Es muy cierto que los inmuebles dañados por los obuses toman un aspecto sórdido. Sea como fuere, se organiza lo mejor posible. Se esfuerza en revivir. Se han vuelto a abrir algunos salones brillantes en cuyas casas faltan trozos de tejado o las fachadas están medio derruidas.

En principio no se ha hecho más que recorrer los centros de recuperación o intentar reconocer como suyos, el diván transportado al despacho de un jefe de «tcheka», la araña que iluminaba las sesiones de un tribunal popular, el piano de media cola, que durante treinta meses, hizo la felicidad de un comisario político recordando haber sido antaño laureado del Conservatorio de Leningrado.

El primer signo de la vuelta a una vida que se puede decir «sociable» fué ofrecido, el mismo día de la rendición de Madrid, por un hombre muy hábil que se podía comparar con el «maitre» del bar más parisién si este tabernero de lujo se llamara nada menos que M. Maxime. Es el célebre Chicote, el **barman** más «distinguido» en San Sebastián y en Madrid. Desde la última ofensiva, estaba a la espectativa en Carabanchel Alto, en las puertas de Madrid, como en comunicación con el que, abriéndole estas puertas sería su primer cliente, el ilustre coronel Capapé, defensor de la Ciudad Universitaria. El señor Chicote estaba allí, en el estruendo de la artillería. Estaba allí, en espera, de sus propias municiones y su pequeño ejército. Impaciente por la reapertura de su sucursal madrileña, llevó de San Sebastián, en un imponente convoy, su personal provisto de equipajes, conteniendo provisión de chaquetas blancas, sus alcoholes con los que sabe hacer decisivas mezclas, incluso con sus vasos para pajas de cooktail, y, en fin, su registradora, de buena moneda nacional, a fin de que no deje a nadie en dificultad en Madrid inundada con una moneda desvalorizada de antemano.

Madrid se rindió al amanecer. El ejército victorioso del general Espinosa de los Monteros no hizo su entrada hasta las 8 de la noche. Desde el mediodía, la prensa extranjera, llegada del frente de Toledo se filtraba por las rendijas de las barricadas en las propias barbas de los moros, habiéndoles sido abierto el camino por Chicote y sus camareros. A las 3, en plena Gran Vía el bar abría sus puertas con moros presentando armas a la entrada para rendir honores al bravo coronel Capapé, fiel a la cita del ilustre Chicote.

Habiéndose conseguido todos los objetivos» según el texto del último comunicado de guerra se dió a los teatros el permiso para levantar el telón.

En realidad la España llamada «roja» se privó menos de espectáculos que la España franquista. Había una luz tan reducida, la energía eléctrica era tan escasa que, el día de la rendición, tuve que recurrir a mi encendedor, para encontrar el camino de mi linda habitación Luis XVI en un Ritz cuyo restaurant no suministraba más que el cubierto, llevando consigo cada cliente extranjero las conservas que había comprado en la primera ciudad francesa en la frontera.

Todos los teatros volvieron a abrir, incluso el más frívolo de entre ellos, el teatro Martín, que anunció: **¡Mujeres de fuego!...** Una especie de super-revista.

Anteriormente la España nacionalista no había conocido más «tournées» que las de Carmen Díaz, célebre actriz que representaba obras ejemplares de un vehemente patriotismo.

Hay que decir que la censura se mostró muy liberal. Hubo más que indulgencia para las **¡Mujeres de fuego!** y no sé demasiado si los censores franceses, al final de la Gran Guerra, hubieran tolerado la representación de viejas operetas anodinas, es cierto, pero que, a pesar de todo, ponían en escena, personajes considerables como el marido de esa alegre **Generala**, que muy bien se pudo llamar Don Ramollo.

En realidad era un extraño sentimiento el experimentado por el observador al ver encenderse las candilejas con semejante escena frívola no lejos de la iglesia dinamitada donde el clero acaba de extraer de su escondite, con gran pompa, los restos incorruptos de un santo puesto a buen recaudo desde los primeros síntomas de la guerra civil.

¡Cuántos otros contrastes! Mientras que los jóvenes oficiales llegados del frente y devueltos a los ocios de la guarnición, no se cansaban de hacer transformar sus botas en espejos por los clásicos limpiabotas que reanudaban su industria ambulante, los madrileños con sus grave rostros demacrados recorrían la ciudad en busca de un sastre que sacaría de sus reservas secretas...! una cantidad suficiente de tela negra para que pudieran, en fin, llevar tantos lutos!

Más tarde hubo otros menos tristes a la casa de tejidos. Fué a partir de junio cuando se desmovilizó la industria, Cataluña hizo vibrar sus telares y las vitrinas de las tiendas pudieron adornarse nuevamente. No sólo eran las «coquetas», las impacientes: las damitas en espera de retales más o menos parecidos a los que se cortan para las «simpáticas señoritas de París», según la impresión de un periódico local. En las cuestiones de modas, Francia interviene siempre. Hay que reconocer que los hombres no estaban menos impacientes. Al español le gusta estar bien vestido.

Hablando de moda, indicaré que, desde la victoria franquista, hay una moda política. Se asegura que bajo el régimen republicano, era imprudente abusar de la adorable mantilla que sostiene la alta peineta andaluza. Vuelta la paz, la mantilla triunfa en toda la línea. ¡Nada tan bonito!

¿Os olvidaré algún día, mantillas de Sevilla, en esa suave luz abrileña después del desfile de la victoria, cuando el General Franco, tuteando a su viejo compañero de conspiración Queipo de Llano, le bromeó dulcemente, tratándole un poco de Tartarín, por esa costumbre suya de abusar un poco del micrófono?

¿Os olvidaré mantillas de las lindas devotas madrileñas arrodilladas en la iglesia salesiana en tanto que Franco depositaba su espada a los pies de la Virgen? ¿Os olvidaré mantillas negras y blancas de tantas brillantes fiestas taurinas?

Hubo corridas en plena guerra. Hubo incluso fuera de la temporada a mediados del invierno. ¡En febrero de 1937, vi en Salamanca la lidia del sexto toro del día realizarse con nieve: el matador obligado a descalzarse y corriendo por la arena con sus medias rojas, para no resbalar sobre la escarcha!

Estuvo mejor bajo el sol de la paz.

Una corrida presidida por el generalísimo me ofreció un espectáculo si no insólito por lo menos raramente captado por un extranjero.

Se llama «capitalista» en jerga tauromáquica, al aficionado, generalmente poco rico y que pierde todo lo que posee dedicando demasiados cuidados y demasiado tiempo al arte tan noble de molestar a los toros. Elige el día que, seguro de sí mismo, afronta al público. Lo hace en fraude. Espectador de las más altas gradas, al sol, salta a la arena, no sin salir airoso de algunos bellos pases de muleta. Después de lo cual, la policía lo coge y va quince días a la cárcel, con una multa de cien pesetas por haber interrumpido la corrida. Pero aquel día el Caudillo lo indultó. Incluso obsequió con un habano al paisano fanático graciosamente arrodillado ante su palco.

—x—

En fin, poco a poco, España toda entera acude a los salones de baile cuyo privilegio disfrutó Sevilla desde largo tiempo atrás.

Los descotes no son más audaces de lo que quiere la prudencia del dueño del establecimiento que anuncia un espectáculo «culto y moral». Una juventud turbulenta, la de los militares que quedaron bajo la bandera sangre y oro, sostiene con sus aclamaciones los taconazos de una problemática **Argentina** y también de las pequeñas Raquel Meller en germen, porque se canta tanto como se baila.

El éxito de la temporada es «Mi barco velero». ¡Una sola vela blanca y un sólo amor! Aunque cuando la joven artista, una gitana, canta:

Yo tengo una barca velera
En el muelle de Almería

la flor del Tren automóvil grita al segundo verso:

¡Para pescar la merluza!

¡Es la inocente protesta contra el abuso de la merluza grande, demasiado gran recurso del mar Cantábrico contra un tiempo de fatales restricciones!... después de lo cual no se come mejor en la modesta fonda que en el gran Hotel.

Aquí platos, allá un guisote, pero si, aquí, se es servido, allá es uno alimentado aunque sea con la merluza. El esfuerzo del aprovisionamiento es apreciable.

Por doquiera, como en Burgos, donde reside, el gran cuartel general, viven muchos madrileños distinguidos: el único salón es el del hotel palacio.

Se charla bajo lámparas improvisadas porque aquí todo es nuevo y hasta el extremo de no estar acabado. ¡Se había encargado la instalación a los electricistas de una «democracia» que razones políticas obligaron a alejar bruscamente, mientras que no se han aceptado los ofrecimientos de «compensación» del doctor Wchitat, mensajero del Führer!

«La guerra —afirma el semanario **Domingo**, nos ha enseñado a privarnos de muchas cosas». No es más que una forma de expresión, sin la cual no se creería en la «normalización». Se estará tan contento de renunciar al **plato único** del jueves como se estuvo orgulloso de adoptarlo.

Se estará satisfecho de volver a tener el buen aceite de oliva cambiado por el café brasileño, indispensable al ejército, pero tan necesario a la confección de las tortillas gigantes...

—¡Agua! grita ese viejo que lleva el cántaro a la espalda. ¡Agua! a cinco céntimos el vaso! No es que el vino no corra en los lugares. El agua fresca en Madrid es una golosina. Sin embargo un puñado de hombres resueltos, lejos de los placeres, trabaja para secundar en su actividad a la que todos saludan con respeto por su obra: Pilar de Rivera, hermana del fusilado de Alicante, animadora del **Auxilio Social**, que alimenta a los que aún no han encontrado trabajo.

¿La normalización perfecta?
Hacia ella se va rápidamente.

Andrés SALMON.

Fué detenido uno de los más importantes ex-cabecillas rojos

Cerca de Paracuellos del Jarama hallaron los restos de 2 periodistas asesinados

BARCELONA, (Especial), (P. C.)—Se ha practicado una de las detenciones más importantes efectuadas hasta la fecha. Se trata de Manuel Castellón, que perteneció a la C. N. T. desde 1934. Este individuo a los ocho días del Movimiento, formó parte del Comité de la Fundación Girona, ingresando en las patrullas del control del convento de San Elías y formando parte de los terribles naranjeros que en Moncada asesinaban a los detenidos y sacaban a las mujeres, quemándolas después vivas. Tomó parte en el asesinato de los hermanos maristas que detuvieron en el puerto, después de sacarles dinero ofreciéndoles ser llevados a la España Nacional.

Tomó parte también en el asesinato de treinta monjas, de las cuales cuatro fueron quemadas vivas. Además el detenido emplazó varias ametralladoras en el convento de San Elías, que disparó contra los allí cercados.

Hallazgo de los cadáveres de dos periodistas asesinados

MADRID, Especial (P. C.) En el campamento de las inmediaciones de Paracuellos del Jarama, donde fueron asesinados por los rojos en noviembre del 36, han sido localizados los cadáveres de los periodistas madrileños don Emilio Carrascosa, redactor de «El Debate», y don Agustín Solache, redactor político del mismo diario, ambos mártires por Dios y por España. Reposan en la zanja número dos, donde fueron enterrados con 300 mártires sacados de la Cárcel Modelo la tarde del 7 de noviembre del 36 y asesinados con ametralladora, horas más tarde, en aquel lugar.

HISTORIA DE UN VESTIDO

Durante la vida de un vestido, éste será: despreciable; 10 años antes de estar de moda; desvergonzado, 5 años antes de que le llegue la hora; audaz, un año antes de estar de moda; elegante, mientras está de moda; viejo, un año después; horrible, diez años después de estar de moda; ridículo, 20 años después; divertido, 30 años después; curioso, 50 años después; encantador, 70 años después; romántico 100 años después; y bellísimo, 150 años después de su época.—(De James Laver en «Taste and Fashion).

EN LAS ALTURAS

por Roseñada

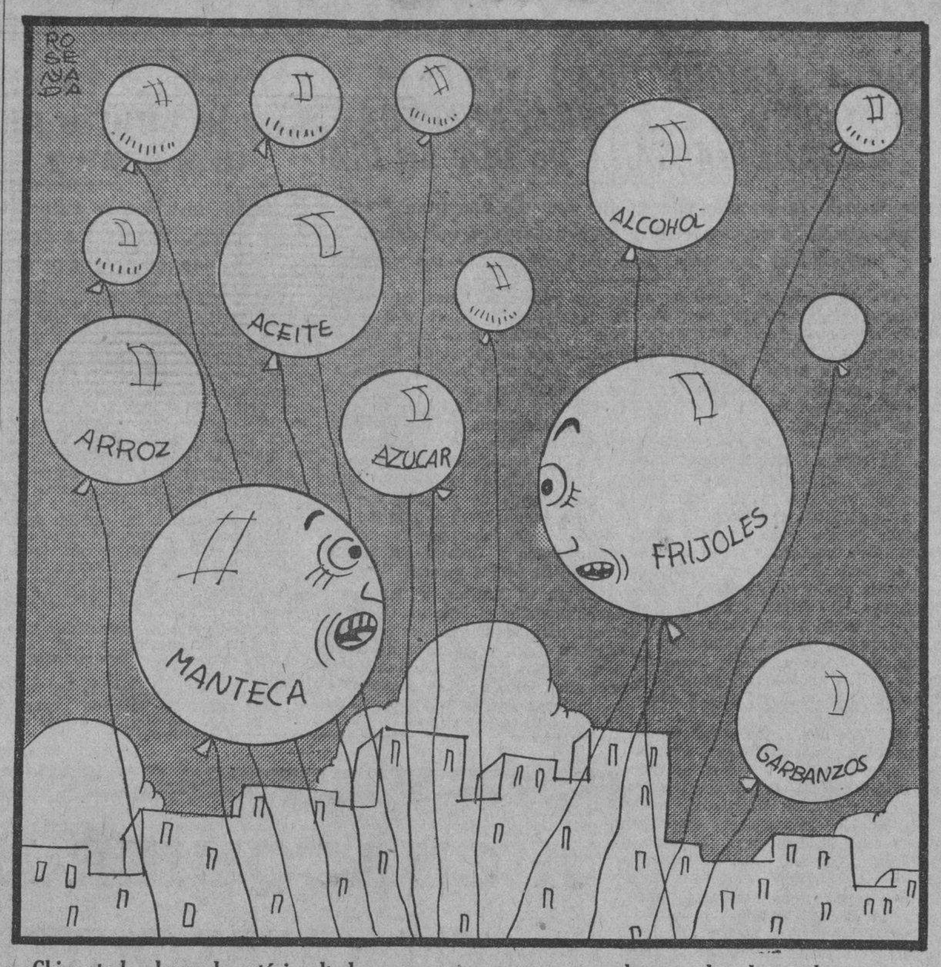

—Chico, todo el mundo está insultado con nosotros porque nos hemos elevado mucho.
—Qué culpa tenemos. Allá los que están abajo manejando los cordelitos...

La Guerra de los Estómagos

(De nuestro corresponsal)

Municiones, cañones, aeroplanos, gases asfixiantes... estos elementos sirven para ganar batallas, pero no ganan las guerras. El triunfo definitivo hay que buscarlo por la vía del estómago, órgano poco romántico que cuando pide alimento obliga a los hombres a olvidarse del patriotismo y del concepto heroico de la vida. Por eso Napoleón siempre le dió más importancia al problema de la alimentación que al de las armas, y decía que «con el estómago vacío ningún soldado es bueno».

Un problema trascendental de Clemenceau

Hitler ha iniciado esta guerra con un dominio indiscutible del aire, pero con una señalada inferioridad en la cocina. A mediados de julio se impuso en Alemania una «cartilla de alimentación» que acabará con los voluminosos abdómenes teutones y quizás con los programas imperialistas de la dialéctica nazi. En el 1914 Alemania no estableció las restricciones alimenticias hasta bien pasado un año de lucha. El cambio se realizaba paulatinamente a medida que avanzaba el conflicto, y hubo que recurrir a los sabios químicos para obtener toda esa serie de alimentos sintéticos que llenan los ojos, pero no satisfacen al estómago.

Surgieron entonces los alimentos de Ersatz, entre los cuales había productos exóticos como el café a base de cebada, achicoria y centeno; la mantequilla vegetal hecha de una mezcla de almidón, soda y remolacha; el polvo de huevos derivados del maíz y la patata; la pimienta y la mostaza fabricadas con cenizas. Y se llegó hasta a añadir yeso y escayola en los alimentos para enriquecerlos de sustancias minerales. La química triunfaba al paso que la tuberculosis, la escrófula y la avitaminosis hacían más estragos que las balas de los **poilus**. Por aquellos días, el tigre Clemenceau, que se ocupaba más del «pinard» de los combatientes franceses que de las municiones, le telegrafiaba a Lloyd George en la siguiente forma: «No puedo ir al Havre a recibir a Wilson, pues estoy pendiente de un problema trascendental: asegurarle un litro de vino a cada soldado».

En 1938 Alemania importó 400 millones de dólares de alimentos

El 16 de julio próximo pasado, el General von Metsch, Director del Instituto de Psicología Nazi, y el Dr Wirtz, Jefe del Negociado Sanitario, anunciaron que la sobrealimentación era en Alemania un crimen de lesa patria. Von Metsch, guiado por cierto pesimismo, se atrevió a decirle al Fuehrer: «Las guerras se inician con abundancia de alimentos y se finalizan con cartillas de alimentación».

El 1o. de septiembre empezó el Reich su lucha contra el hambre, imponiendo una dieta obligatoria basada en 25 onzas de carne semanales y dos onzas de café. La mantequilla, la leche y los huevos han sido más limitados por ser productos destinados de preferencia a los combatientes. Desde hace tiempo la mantequilla auténtica es un artículo de lujo en Alemania, que tiene que importar anualmente 200.000 toneladas de aceite de ballena para fabricar margarina. Aún suponiendo que todo el territorio del Reich se dedicara al cultivo de materias alimenticias todavía sólo abastecería el 81% de las necesidades de la población nacional. En el último año el país ha importado 400.000,000 de dólares de alimentos para poder subsistir.

Desde el punto de vista de la comida, Alemania es un territorio de 180,737 millas cuadradas con 66.000,000 de habitantes. Austria y Memel en nada contribuyeron a solucionarle a Hitler el problema de la alimentación sino que se lo complicaron más. La adquisición de Checoeslovaquia, a lo sumo, sólo le ha permitido equilibrar el déficit que representó la absorción de Austria en la economía digestiva del Reich.

¿Será Stalin el abastecedor?

Las autoridades agrícolas calculan que para sostenerse los alemanes necesitan un acre de terrenos de cultivo y medio acre de pastos por cabeza. Puesto que sólo cuenta el Reich con 72.000,000 de acres de tierra cultivable, le faltan 27.000,000 de acres. Tenía Hitler que hacer tres cosas para afrontar esta situación: tomar esos terrenos donde los encontrara, aumentar el rendimiento de los terrenos que ahora tiene, o reducir considerablemente la dieta de sus compatriotas.

Leland Stowe, estudiando el problema en el «Herald Tribune» de Nueva York, hace un análisis sumamente interesante de algunos de sus aspectos. Dice que los primeros síntomas de la guerra aparecieron cuando Hitler ordenó las raciones alimenticias y Mussoloni prohibió el consumo de café. Parece que el ataque alemán contra los polacos es una ofensiva en el **frente alimenticio** que representan las carnes de Polonia y los cereales de Rusia. En el 1937 Alemania tuvo que importar semillas y aceites por valor de 279 millones de marcos; 12 millones de quintales de trigo, 21 millones de quintales de maíz, 2 millones de quintales de arroz y 1.1|2 millón de quintales de patatas. ¿Espera Hitler proveerse de todos estos renglones con la ayuda de Stalin?

No es menor el problema para Inglaterra

Claro que Inglaterra no está en mejores condiciones que sus enemigos, pero tiene los mares libres para conseguir el alimento de sus súbditos. Los argentinos quizá sean uno de los mejores aliados que tienen los ingleses, por la exportación que hacen de las riquísimas carnes pamperas. Inglaterra consume anualmente 700 mil toneladas de carne, de las cuales ni una sola chuleta se produce en las islas británicas. En el 1938, importó 51 millones de quintales de trigo (cuatro veces más de lo que consume Alemania), 29 millones de quintales de maíz, 24 millones de quintales de azúcar y casi cinco millones de quintales de mantequilla auténtica. Al igual que los germanos, los ingleses han establecido una especie de Ministerio de Alimentación en el que se almacenan en estos días existencias suficientes para nutrir durante siete meses a 45 millones de personas.

Aparentemente, para Inglaterra los cañones, los aeroplanos y los materiales de guerra tienen menos importancia que el beef argentino, el maíz de Canadá, el cordero de Australia, el té del Oriente y el azúcar de sus colonias.

El déficit alemán en calorías

Bajo el nuevo régimen alimenticio de Alemania basado en esas 25 onzas semanales de carne (en las cárceles neoyorquinas un prisionero disfruta de 51 onzas), más las dos onzas de café, con un vaso de leche diario, y media libra de pan «mezclado» a base de trigo, centeno y maíz, el individuo no puede alcanzar más de 1,500 a 1,700 calorías en las 24 horas. La dietética moderna ha demostrado que un soldado en campaña, un obrero fabril o un labriego, necesitan como mínimo 3,000 calorías por día. Naturalmente, los elementos vitales que ganan las guerras son esos tres tipos humanos que están bajo las armas, trabajan en una fábrica o cultivan la tierra. La deficiencia del alimento produce, además, un «enfermo» por la falta de vitaminas, dolencia que a guisa de epidemia ataca lo mismo a la población civil que a los combatientes.

El hombre es lo que come

Desde Hipócrates a Funk (el primero en aislar la vitamina A en el año 1911) la alimentación deficiente ha sido la causa de los grandes trastornos militares. Plinio el Viejo habla del escorbuto (falta de vitamina C) y lo llama «estomacace». En el siglo XVII, el médico Joinville relata los estragos de esta dolencia entre el Ejército de San Luis durante la octava cruzada. En la guerra ruso-japonesa, 17,000 soldados moscovitas quedaron inválidos mordidos por el escorbuto, en el sitio de Puerto Arturo.

Desde el punto de vista filosófico, la alimentación deficiente ha sido objeto de interesantes interpretaciones. La filosofía del alemán Ludwid Andreas Feurbach, está basada en parte en problemas dietéticos. «El hombre actúa y piensa, con arreglo a lo que come...» nos dice este pensador y en su «Der Mench ist was er esst» añade que el fracaso de la Revolución alemana de 1848, se debió a la alimentación del pueblo germano con muchos hidratos de carbono (féculas, almidones) derivados del exceso de patatas que era el alimento obligado en aquellos días. Naturalmente, en este sentido Feurbach llega a una conclusión no muy favorable para los planes de Hitler: «La sangre elaborada con patatas no puede hacer una revolución...»

Por qué Napoleón perdió la batalla de Leipzig

Al analizar el problema de la alimentación como arma entre los actuales combatientes, resaltan en Alemania y en Inglaterra dos figuras algo anacrónicas. Goering, robusto y panzudo, representa al pueblo sometido a una dieta de debilitación; Chamberlain, enjuto, es el emblema de la Nación que antes de pelear ha asegurado el «roastbeef» para sus súbditos. Donde manda el gordo, puede dominar el hambre; donde gobierna el flaco, quizá abunde el alimento. Con 1,700 calorías per cápita el pueblo alemán está bajo la dieta severa que se emplea en muchas enfermedades, por ejemplo, en los pacientes atacados de angina de pecho en los cuales se tiende a suprimir la actividad orgánica y a reducir la combustión alimenticia hasta un punto ínfimo. Es una dieta que cae dentro de la anormalidad. ¿Cómo los filósofos que colaboran con el Tercer Reich, se han olvidado de la importancia que tiene la buena alimentación...? La «guerra de nervios» que han iniciado estos señores, ya ha sido contestada por Inglaterra con un bloqueo que se traduce en «guerra del hambre» y naturalmente el primero que sufre un quebrantamiento nervioso, es el que está mal alimentado.

El poco comer y el mucho comer han ocasionado desastres militares. Corvissart en las memorias de Napoleón, dice que la batalla de Leipzig se perdió por atracarse el Emperador de cordero asado la noche anterior de la batalla. «Se levantó en la mañana temprano con un fuerte dolor de estómago que le impidió ver las consecuencias de las órdenes que daba a sus Generales...» Mil setecientas calorías son pocas calorías para el alemán que tiene que permanecer 24 horas con un fusil al hombro...

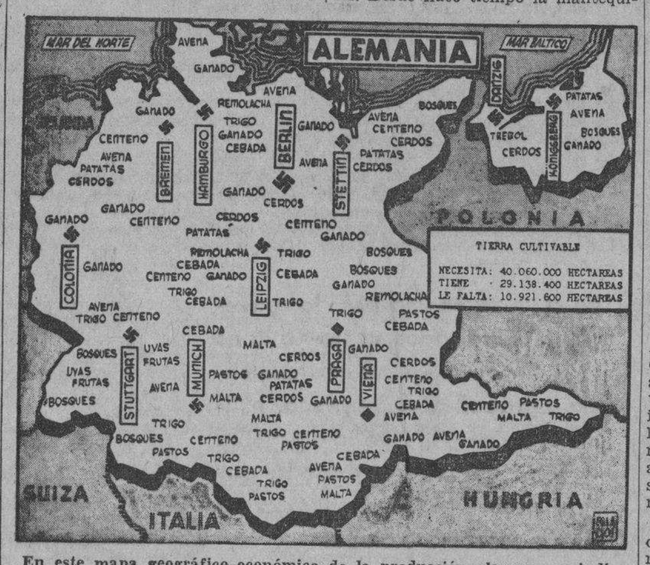

En este mapa geográfico-económico de la producción alemana se indican las zonas que proveerán al Reich de los productos que tanto va a necesitar durante la guerra.

FACULTARAN AL JEFE DEL ESTADO PARA QUE PUEDA JUBILAR A LOS MIEMBROS DEL PODER JUDICIAL

Las vacantes serán cubiertas de acuerdo con la Ley Constitucional. Quedarán restablecidos los aranceles para las actas de defunción, matrimonios y nacimientos

Ayer domingo el representante a la Cámara y presidente de dicho Cuerpo, señor Marcelino Garriga, presentó una proposición de ley para inmediato tratamiento, por cuyo artículado primero se autoriza al Presidente de la República para que pueda proceder libremente a jubilar a los funcionarios del Poder Judicial dentro de las tres primeras categorías de su escalafón, de acuerdo con los términos que señala la referida proposición de ley.

Dicen así los siguientes preceptos de la proposición:

Artículo II.— El Presidente del Tribunal Supremo de Justicia, dentro de los diez día siguientes a la vigencia de esta ley, por conducto de la Secretaría de Justicia elevará al señor Presidente de la República los expedientes personales de los funcionarios de las categorías a que se refiere el artículo primero, con certificación, en cada expediente, del número de años de servicios que cada funcionario haya prestado a la Administración de Justicia y si ha sido o no ratificado por el Senado de la República, de acuerdo con los artículos 48 y 69, párrafos 4 y 9 respectivamente, de la Constitución.

Artículo III.— El Presidente de la República, dentro de los treinta días siguientes al recibo de la documentación a que se refiere el artículo anterior, podrá jubilar en cada caso, a los funcionarios a quienes comprendan los preceptos de esta Ley. En cada Decreto o Resolución aplicando el retiro se determinará la cuantía de la jubilación que corresponda, de acuerdo únicamente con los años de servicio que se hubiesen prestado al Poder Judicial y en la proporción que a este respecto señala la legislación vigente sobre Jubilaciones y Pensiones de los miembros de dicho Poder.

Artículo IV.— Para cubrir las vacantes que puedan producirse con la aplicación de la presente Ley, deberá el señor Presidente de la República efectuar los nombramientos en la forma que determina la Ley Constitucional de la República.

Artículo V.— Decursado el término a que se refiere el Artículo tercero de esta Ley, la Sala creada por el artículo 84 de la Ley Constitucional de la República procederá a estudiar todos y cada uno de los expedientes personales de los funcionarios del Poder Judicial, y si estima que alguno de los mismos ha dado motivos para su separación, acordará la instrucción del correspondiente expediente, de acuerdo con la legislación vigente.

Artículo VI.— A partir de la vigencia de la presente Ley, entrarán de nuevo en vigor los aranceles del Registro Civil establecidos en la Escala contenida en la Ley de 29 de Enero de 1931, que es la siguiente.

Por las actas de nacimiento y defunción	$1.00
Por las actas de matrimonio	»1.50
Por las actas de ciudadanías	»2.00
Por las actas de documentos existentes en el Registro no excediendo aquéllas de un pliego	»1.50
Por cada pliego que exceda	»0.50
Por la fe de vida, domicilio o residencia y estado	»0.50
Por las negativas de existencia de cualquier asiento o documento	»0.50
Por cualquier otra certificación	»0.50

Artículo VII.— La recaudación total que produzcan los aranceles autorizados en el artículo anterior se ingresará por los encargados de esas recaudaciones en la Tesorería General de la República, a disposición de la Comisión de Jubilaciones y Pensiones Judiciales, para ser distribuída en la forma que dispone la Ley vigente, los pagos que han de hacerse a jubilados y pensionados del Poder Judicial.

Artículo VIII.—No se admitirán por los Juzgados, Tribunales, Oficinas del Estado, Provincias, Municipios, Universidad Nacional, Institutos, ni otros centros docentes, así como por ninguna otra oficina o corporación, las certificaciones de cualquier clase que expidan los encargados de los Registros Civiles de la República, si conjuntamente con dichos certificados no se presenta para ser unido también a la actuación, el recibo acreditativo del pago, conforme al arancel, o de la exención de derechos de la certificación de que se trate. Los Juzgados, Tribunales, Corporaciones, Oficinas y centros docentes mencionados, devolverán a los interesados las certificaciones que presenten, como otorgadas sin los requisitos que la ley exige, y por tanto, sin eficacia legal alguna, si no las acompañaren del recibo de referencia, y darán conocimiento de ello a la Dirección General de los Registros de la Secretaría de Justicia y a la Comisión de Jubilaciones y Pensiones Judiciales. Cuando el interesado quisiera conservar un resguardo que acredite el pago de los derechos de la certificación citada, podrá obtener del encargado del Registro Civil un duplicado de recibo.

Artículo IV.—Las cantidades en efectivo percibidas de las certificaciones del Registro Civil, expedidas y no recogidas por los interesados, deberán ser inmediatamente ingresadas por los Jueces Municipales, en su caso por los Archiveros de las Audiencias respectivas, en la Tesorería General de la República, a disposición de la Comisión de Jubilaciones y Pensiones del Poder Judicial, dándoseles el mismo destino que a la recaudación mencionada en el Artículo VII. A partir de la promulgación de la presente Ley, el importe de las certificaciones a que se contrae el presente artículo, acompañará con la solicitud y una vez expedidas se ingresará dicho importe, sin demora, en la Tesorería a disposición de la Comisión ya referida.

Artículo X.—Las Jubilaciones y Pensiones que por morosidad de los interesados, o por cualquier otra circunstancia no hayan sido cobradas en su oportunidad por las personas con derecho a percibirlas, serán satisfechas en la siguiente forma:

Conjuntamente con el mes corriente, se les abonará el mes más atrasado, de acuerdo con el tanto por ciento que haya correspondido en esos meses a los pagos efectuados a pensionados y jubilados del Poder Judicial, y así sucesivamente, hasta la total liquidación de las cantidades que el reclamante, conforme a la Ley, deba percibir.

Artículo VI.—Vencido el término a que se refiere el artículo tercero de la presente Ley, regirán en cuanto a Jubilaciones y Pensiones del Poder Judicial las disposiciones vigentes a la promlgación de esa Ley.

Artículo XII.—Se derogan todas las Leyes, Decretos, Reglamentos y cuanta sdisposiciones se opongan al cumplimiento de lo que dispone la presente Ley, que comenzará a regir desde su publicació nen la Gaceta Oficial de la República.

SIGO

El día muere. Ha dejado un momento de llover. Me voy. Ahí me dejo la hierba en que me senté y la sombra del árbol último de tu jardín que me amparó. Cierra tu puerta, que obscurece. Yo sigo mi camino. El día se ha muerto.

Rabindranah TAGORE.

ENGAÑANDO A LAS TRUCHAS

A fin de abreviar el ciclo de incubación ordinario de la trucha, con el consiguiente ahorro de tiempo y de costo para soltar alevines en las corrientes, Earl Weaver, del Departamento de Caza y Pesca de Nueva Hampshire ha encontrado una forma de engañar a los peces que están en el vivero en cuanto a la época del año en que viven.

Primero ha alargado el día habitual de la trucha en desarrollo mediante la iluminación del acuario por medio de luces después de que se ha extinguido la luz solar de los cortos días invernales, con lo que produce un ambiente semejante por la luz al de las jornadas de verano.

Luego va acortando gradualmente los días mediante el sencillo método de apagar las luces y de sombrece el acuario cada día un poco más temprano, produciendo así un otoño artificial.

La trucha reacciona ante el cambio de luces como lo hace normalmente en otoño: las hembras producen sus cuotas habituales de huevos maduros.

¡DISFRUTE DEL PARAISO DE CUBA!
EN EL
Gran Hotel del Balneario
SAN MIGUEL DE LOS BAÑOS
MATANZAS-CUBA

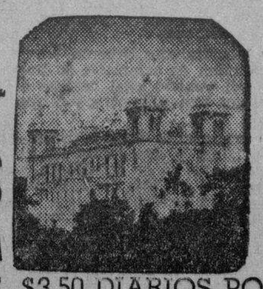

Abierto todo el año. 50 habitaciones confortables. Restaurant de PRIMERA CLASE. Diversiones de salón y al aire libre. A 40 minutos de la PLAYA DE VARADERO. Departamentos para LUNA DE MIEL. Aguas comprobadas por más de dos siglos como eficaces para la curación de las afecciones de las vías digestivas, urinarias, diabetes, anemia y trastornos de la nutrición. Dirección facultativa, Fisioterapia, Radioterapia, Laboratorio, Dentista y Farmacia.

Busque su salud donde la Naturaleza se la brinda pródigamente. El descanso aumenta las defensas y evita las enfermedades. Mantenga su máquina orgánica en buenas condiciones y hará su trabajo más alegre y más eficazmente. No emprenda un viaje al extranjero en busca de lo que Cuba le ofrece, a dos horas de la Habana y 800 pies sobre el nivel del mar, en un primoroso paisaje de montañas. Si no puede residir en los Manantiales, visítelos y haga que sus aguas vayan a su casa. Pida los botellones, sacados en el día, a Tacón Nº 6. TELEFONO A-7627.

PENSION COMPLETA DESDE $3.50 DIARIOS POR PERSONA.

M.E.C.D. 2016

Para la Mujer y el Hogar

Por LADY ALICE

LA MODA ACTUAL

MODELOS DE HOLLYWOOD

La encantadora Valerie Hobson, que según dicen es la estrella mejor vestida de Inglaterra, es la heroína en la producción inglesa de la Columbia, «Nubes sobre Europa». El atractivo y elegante equipo que Valerie luce en esta foto es prueba irrefutable de la reputación que goza. En los modelos que aquí ilustramos vemos a Miss Hobson luciendo un elegante conjunto de dos piezas de lana verde adornado con cuero castaño oscuro; un traje de etiqueta de crespón de seda negro adornado con «beige», de mangas ceñidas y con lujosa capa de piel de zorro. Y un gracioso traje de deportes de falda multicolor, en la cual predomina el castaño.

DE VUELTA

Ha regresado ya, de su corta temporada en New York la conocida profesora **Bertha Waldeck**, acreditada en las clases de inglés que le ofrece a las distinguidas familias de nuestra capital, quienes la reclaman a diario.

Su estancia en los Estados Unidos la aprovechó **Mrs. Waldeck** en visitar colegios y academias, así como la Exposición, de la que ha quedado muy satisfecha.

Vuelve a reanudar sus clases y para ello recordamos su teléfono que es el U-3175.

Nuestra bienvenida a la meritísima educadora!

LA ARMONIA EN LOS DETALLES

Con su cuerpo debidamente preparado para el adorno, usted debe vestirse apropiadamente, de acuerdo con la hora y la ocasión. Las mujeres deben recordar siempre que es preferible pecar de «falta de vestido» que de exceso de él.

Pondremos un ejemplo: no porque usted tenga un traje perfectamente divino, con volantes y encajes, que la hacen lucir como un sueño, debe llevarlo a la playa el domingo. Ese traje debe reservarlo para las reuniones de la tarde o de la noche, bodas, o cualquiera otra ocasión semejante. Lo indicado para la playa es un traje de hilo o algodón, con sombrero deportivo y zapatos en consonancia. Si alguna vez se encuentra en duda respecto a lo que debe usar, decídase por el traje más simple con que se sienta confortable. Hoy la moda tiende al uso de trajes de «sport» durante el día, ya se encuentre usted en la playa, la ciudad o el campo, dejando los vestidos de más fantasía para las reuniones y bailes que se celebran después de la puesta del sol.

Los perfumes tienen también sus horas indicadas, mayormente de noche. La muchacha que trabaja en una oficina y acude a ella ungida por perfumes penetrantes, está exhibiendo su mal gusto de la misma manera que lo haría si se le ocurriera ir a trabajar en pijama.

Recuerde que los perfumes de flores o de especies son los que debe usar durante el día, dejando para las horas de la noche aquellos otros que tratan de poner de relieve toda su feminidad.

REGLAS DE COSTUMBRES

El hecho de que una jovencita concurra a fiestas y paseos, menos a bailes formales, no indica que haya sido presentada en sociedad. Esto tiene efecto casi siempre en una fiesta especial, realizándose a veces numerosas presentaciones simultáneas. Las actividades de la jovencita previas a su presentación se justifican por la necesidad de roce y de refinar sus modales y educación.

Si por causas ajenas a nuestra voluntad hemos de llegar tarde a una reunión, se darán las explicaciones oportunas, brevemente, sin dramatizar ni dar al asunto una importancia exagerada.

Para agradecer una fiesta a la que se ha sido invitado y de la cual se participó puede dejarse una tarjeta absteniéndose de doblar cualquiera de sus puntas para que no parezca visita, ya que sólo es agradecimiento.

A CONCHITA VIZOSO

Cual ave del paraíso,
Que va rasgando la niebla...
Así son tus bellos ojos
Maravilla que Dios hizo,
Para olvidar los enojos.

Es tan pura tu belleza,
Que semejas una esfinge
Y es tu risa, sonatina embrujadora,
Festoneada de tristeza...
Que aunque ríes... ¡Sé que lloras!

René Sánchez Pérez.

MENU DEL DIA

Almuerzo	Comida
Cup de toranjas.	Puré de chícharos.
Huevos Meyerber.	Carne a la Española.
Pollo a la chanfaina.	Papas asadas al horno.
Arroz blanco. Boniatos fritos.	Ensalada de berros.
Puding de pan.	Helado de fresas.

RECETAS DE COCINA

Gelatina Rusa

En un poquito de agua hirviendo se deslíe una cucharada de gelatina granulada, añadiéndole media taza de vino Sauterne, media de jugo de naranja, una cucharada de jugo de limón y tres de azúcar.

Se le agrega una lata de frutas variadas y cuando esté frío se pone en un depósito de cristal, colocándose sobre el hielo durante tres o cuatro horas.

DIVERSAS SECCIONES DE LA SOCIEDAD DE LEGISLACION COMPARADA EN EL INTERIOR

El Dr. Luis de Feria, Presidente de la Sociedad de Legislación Comparada de la Habana, Filial de la de París, acaba de regresar a nuestra Capital después de haber visitado las Secciones Provinciales constituidas en Santa Clara, Camagüey y Santiago de Cuba por prestigiosos magistrados, jueces y abogados de dichas capitales de Provincias.

He aquí algunos nombres de las personalidades que forman dichas Secciones:

En Santiago de Cuba los doctores Luis de Hechevarría y Limonta Fernando Aguilar Almeida y Ricardo Díaz Olivera, Presidente y Magistrados de la Audiencia de Oriente, Antonio Bravo Correoso, Rafael Molinos Aranda, Francisco Martínez Anaya, Gumersindo Danger Espino. Miguel A. Martínez. En Camagüey Luis Cirilo Menéndez Morel, José Ramón Romero Ochandarena, Felipe Pichardo Moya, Luis Casas Solís. En Santa Clara los doctores Alberto Córdova y de Quesada, Augusto Vidauretla, Pedro Pérez Ruiz, Severino García Pérez, Rodolfo Díaz del Pozo, Antonio Esparza Monteagudo, Rafael Espinosa, Alfreda Barrero, Arturo Domínguez, José González Peña y José Alvarez Portal.

Esta labor científica realizada en Cuba por una pléyade de juristas es digna del mayor encomio.

DR. M. COSTALES LATATU
Profesor de Clínica Quirúrgica de la Universidad, por oposición.
Cirugía del Abdomen y Tiroides.
Durante el verano consultará, exclusivamente, lunes, miércoles y viernes.
PRADO, 310. Diagnóstico: VEINTE PESOS.

LA MAYOR
35 EDIFICIOS
700 EMPLEADOS
SARRA
DROGUERIA
ABIERTA TODOS LOS DIAS
TODA LA NOCHE LOS MARTES
A-8026 A-3641

FARMACIA
DROGUERIA
DE
"JOHNSON"
DE TURNO LOS LUNES
obispo Nº30 TELEFONO-A-2129.

FARMACIAS DE TURNO HOY LUNES

DESDE BAHIA A PASEO DE MARTI (PRADO)

Obispo No. 260..	A-7251
Egido No. 265..	M-1767
Cárdenas No. 111	A-9626
Habana No. 64	M-4895
Tejadillo No. 250	A-8311
Aguacate No. 304..	A-7408
Merced y Habana	
Muralla No. 72	M-8102
Muralla No. 451	M-5386
Neptuno y Monserrate	A-7920

DE PASEO DE MARTI (PRADO) A P. VARELA (BELASCOAIN)

Consulado y Genios	M-4404
Trocadero y San Nicolás . ..	A-6666
Simón Bolívar No. 153	M-5050
Simón Bolivar No. 453 . .	M-4050
Consulado y Animas.	M-4343
Animas No. 260	M4543
Máximo Gómez y Angeles ..	M-4019
Misión y Florida	M-4000
San Miguel y Manrique ..	M-4656
Padre Varela No. 53	U-1144
Padre Varela No. 779	A-6766
Alcantarilla No. 102	M-6865
Gervasio No. 251	M-4036
San Miguel No. 114	A-8010
Padre Varela No. 311	U-6795
Manrique y Sitios	M-3266

DE P. VARELA (BELASCOAIN) A AVE. DE MENOCAL (INFANTA)

Ayestarán No. 104 esq. a Bruzón	U-6919
Desagüe No. 63 esq. a Marqués González	U-3100
Máximo Gómez No. 1012 ..	M-9094
19 de Octubre No. 195	M-4330
Zanja y Soledad	U-6729
Aramburo y Soledad.	U-3874
San Lázaro y San Francisco	U-6815
Neptuno y Soledad	U-5187

DE INFANTA AL VEDADO HASTA RIO ALMENDARES

J. número 103	F-6128
Línea entre 10 y 12	F-5656
17 esquina a 20	F-2277
23 entre B y C	F-6246
23 y 16	F-6200
L. entre 25 y 27 No. 457	F-6089

VIBORA

10 de Octubre y S. Mariano	I-5566
10 de Octubre y Colina.. ..	I-3666
10 de Octubre esq. a Paco..	I-7337
Concepción y Ave. de Acosta	X-2244
San Mariano esq. a Armas..	X-2877
Avenida de Acosta No. 228 ..	I3335

JESUS DEL MONTE Y SANTOS SUAREZ

Jesús del Monte No. 147 ..	I-4330
Correa No. 2	I-3333
Santa Emilia y Paz	I-7458
San Benigno y Zapote 502.	I-7575
Tamarindo No. 151	I-7327

LUYANO

Municipio y Cueto..	X-1139
Arango y Ensenada	X-1560
Concha y Juan Abreu	X-2424
Luyanó No. 7	X-1412
Remedios y San José	X-1920
F y 11, Reparto «Batista» ..	X-1673

CERRO

Calzada del Cerro No. 1611	I-7433
Churruca No. 337	I-7039
Salvador No. 202	I-6656

Este grupo deberá prestar servicio público todo el día y la noche de los domingos siguientes: Enero 15, Febrero 26, Abril 9, Mayo 21, Julio 2, Agosto 13, Septiembre 24, Noviembre 5 y Diciembre 17.

Estos turnos han sido acordados en cumplimiento de lo dispuesto en el Art. VI del Decreto-Ley 2604, de 7 de Noviembre de 1934.

CRONICA

CELEBRO SU SANTO

Días pasados celebró su santo, viéndose con tal motivo colmada de halagos y felicitaciones, la encantadora señorita Gilda María Dorticós y Mauri.

La saludamos.

SANTOS DE HOY.—En la fecha de hoy celebran su santo un grupo numeroso de damas y señoritas de nuestra sociedad que llevan el nombre de Esther.

Con tal motivo plácenos felicitar en término preferente a una gentil y distinguida señora: Esther Menéndez de Zayas, interesante esposa del doctor Oscar Zayas y Portela, Director de nuestro colega «Avance» y miembro del Consejo de Dirección del «DIARIO DE LA MARINA».

La señora de Zayas no tendrá fiesta ni recibo, pero llegarán hasta ella numerosos mensajes de felicitación.

Siguen los saludos para este grupo de damas:

Esther Cortina, joven y bella esposa del Representante a la Cámara, doctor Néstor Carbonell Andricain.

Esther Valdés, interesante esposa del doctor Carlos Felipe Armenteros, distinguido letrado.

Esther Carranza, bella esposa del doctor Raúl Alvarez Maruri, teniente fiscal del Tribunal Supremo, a cuyas amistades hacemos saber que no recibe.

Una gentil dama, Esther Heymann, la señora del prestigioso periodista José Benítez, administrador de «La Voz del Aire».

Esther de la Cruz de Buigas, Esther Gómiz de Febles, Esther Bachiller de Mendoza, Esther Rodríguez de Begueristain.

Esther Tolosa, joven esposa del doctor Juan Lage, registrador de la Propiedad de Cienfuegos, que no recibirá por encontrarse convaleciente de la molesta dolencia que le aquejaba.

Esther Figueroa, esposa del señor Joaquín Alomá y Alvarez de la Campa, que no recibirá.

Y por último, una recién casada, Esther Quiñones, encantadora esposa del doctor Miguel Vital.

Entre las señoritas, primeramente la lindísima Esther de la Portilla y Lavastida, perteneciente a nuestra juventud elegante.

Esther Godínez, tan encantadora.

Esther Balboa, Esther Vázquez, Esther Menéndez, y Esther Madariaga.

También saludamos en esta fecha a la señora María Lola Hechavarría, esposa del querido amigo de esta casa Sócrates Rojas.

A todas felicidades.

BODAS DE PAPEL.—En la fecha de hoy celebran sus bodas de Papel, primer año de casados, un joven y simpático matrimonio de nuestra sociedad, el señor Alberto S. Gross y su joven y encantadora esposa Alicia Cadenas.

Hasta ellos hacemos llegar con estas líneas nuestra afectuosa felicitación.

DE REGRESO.—Después de una grata temporada en Caibarién, regresaron a esta ciudad, el ex-Secretario de Hacienda, doctor Manuel Giménez Lanier y su gentil y distinguida esposa Emma Cabrera.

Con ellos regresaron sus hijos, el doctor Magoon Giménez Cabrera y señora María Luisa de la Torriente y los pequeños hijos de éstos, Manuel y María Luisa.

Reciban nuestra bienvenida.

NOTA DE DUELO.—Víctima de grave mal, dejó de existir en la mañana del sábado, la respetable señora Amelia Giberga viuda de Fernández Cuervo, perteneciente a una distinguida familia habanera.

La extinta gozaba en vida de general estimación por sus múltiples bondades y su carácter afable y cariñoso.

Reciban nuestro pésame su hermana, la señora Margarita Giberga, esposa del señor Félix Fernández de Castro y el resto de sus familiares, entre ellos su nieta, la señorita Alina Fernández Cuervo.

Descanse en paz.

EN LA LEGACION DE CHILE.—Hoy, de once y media a doce y media, como anunciamos ayer, recibirá a sus conciudadanos el Encargado de Negocios de Chile, señor Camilo Riccio y su esposa Anita Alonso, con motivo del 129o., aniversario de la Independencia de su país.

Los distinguidos diplomáticos reciben en la sede de la Legación, calle 20 entre 3a. y 5a., del Reparto Miramar.

EN LOS QUINCE.—Cumple en la fecha de hoy la suspirada edad de los quince años, la lindísima «jeune-fille» Rosario Esther Cosculluela e Iduate, hija del doctor José Ramón Cosculluela y de su gentil esposa Esther Iduate.

La felicitamos.

LA TEMPORADA DE OPERA.—Como dijimos en crónicas anteriores, la temporada de ópera comienza el lunes 9 de octubre, en el teatro «Nacional», promete constituir uno de los mayores acontecimientos que se recuerdan.

Las listas de abonados están encabezadas por las señoras: Leonor Montes de Laredo Bru, Elisa Godínez de Batista y Gloria Guerra de Beruff Mendieta, las que se han apresurado a abonar sus palcos, contribuyendo de esta manera al mayor éxito de la temporada.

Marcha admirablemente la campaña lírica que se avecina, tanto en el orden social como en el artístico, tras haber coronado felizmente sus gestiones, en New York, el empresario Giorgio Dandria, que logró agrupar a los tenores Rayner, Gaviria y Palermo, a los barítonos Weede y Cozzi, a las sopranos Fidelia Campigna, Anne Roselle, Rosemarie Brancato y Jovita Fuentes, bajo la dirección del enorme Bamboscheck.

Hoy dan detalles las planas teatrales sobre la cuarta de las funciones de abono, durante la cual oiremos «Boheme», por Annunziata Garrotto, Sidney Rayner, que con esa obra debutó en Italia, Rosemarie Brancato, que accede a incorporar la parte de Musetta, Fiorella y Ruisi.

Las tres precedente se cubren con «Rigoletto», para debut además, «Trovador» y «Cavallería» y «Payasos». Y las dos restantes, con «Butterfly» y «Aida».

DE VIAJE.—El comandante Felipe Munilla, Agregado Militar a la Embajada de Cuba en Wáshington y su gentil esposa, Petrica P. Arena, embarcaron ayer, a bordo del «Florida», rumbo a Miami.

Con ellos iba su pequeño hijo Fernando.

Tengan un feliz viaje.

DEL VEDADO TENNIS CLUB.—Ha llegado a nuestra mesa la elegante revista «Vedado Tenis Club», órgano de la prestigiosa sociedad del Vedado.

La dirección de la misma está a cargo del culto compañero, señor Angel Perdomo, joven periodista que ha conquistado un éxito rotundo en dicha Dirección.

Felicitamos al Vedado Tennis Club por su órgano de publicidad, así como nos complacemos en saludar al Director con motivo de su triunfo editorial.

Pronto: UN CONCURSO
¿Por qué el Café Regil es el mejor?
En Latas y Cartuchos.
De venta en todos los establecimientos.

MARCAS Y PATENTES

Relación de solicitudes de inscripción de Marcas y Patentes presentadas a la Secretaría de Comercio el día 11 del actual:

NEURAL (marca) para distinguir comprimidos, pomadas y polvos antireurálgicos, etc. solicitada por Enrique Arista Salado y Simeón, establecido en esta ciudad.

PUCKNER (marca) para distinguir productos químicos, medicinales y farmacéuticos, solicitada por Enrique Arista Salado y Simeón, establecido en esta ciudad.

PAINOL (marca) para distinguir un desinfectante, solicitada por Pablo R. Hernández, establecido en esta ciudad.

COLON (Renovación marca) Cert Nro. 39,984, para distinguir pan, galletas, dulces, solicitada por el Agente oficial Pablo J. Oliva a nombre de Emilio Gómez, establecido en Colón, provincia de Matanzas.

PATENTE DE INVENCION de mejoras relacionadas con envases de metal laminado, solicitada por el Agente oficial Pablo J. Oliva, a nombre de Herbert Schrader establecido en Wheeling Ohio, E. U. de A.

PATENTE DE INVENCION de mejoras relacionadas con envases de metal laminado, solicitada por el Agente oficial Pablo J. Oliva, a nombre de Hebert Schrader, establecido en Wheeling, West Virginia y de Walter G. Plumb, de New Jersey, Estados U. de América.

PATENTE DE INVENCION, de un aparato para la higiene sexual, solicitada por Roberto Lima Rovina y Francisco de la Cerra y de la Vega, establecidos en esta ciudad.

ESTILO COMERCIAL de Propagandas en la relación con la industria y el comercio, solicitado por Luis Fernández Ardoja, a nombre de Compañía Central de Propagandas S.A., establecida en esta ciudad.

GARNA (marca) para distinguir loción para teñir el cabello, depilatorio, crema de afeitar, crema dental, agua de colonia, etc. solicitada por Humberto García Navarrete, establecido en esta ciudad.

Relación de solicitudes de inscripción de Marcas y Patentes presentadas a la Secretaría de Comercio con fecha 12 de Septiembre de 1939:

SARRA DROGUERIA ES PROPIEDAD (marca) para distinguir toda clase de envases, especialmente frascos y botellas, solicitada por el Agente oficial José R. Valdivia y Gómez, a nombre de Ernesto José Sarrá Hernández, establecido en esta ciudad.

OXYL IODIDE (Renovación marca) Cert. Nro. 40,055 para distinguir una preparación medicinal, solicitada por el Agente oficial Lorenzo S. Ruiz a nombre de Eli Lilly and Company, establecido en Indiana, E.U.A.

MATADOR (Renovación marca). Cert. Nro. 40,146 para distinguir azadas, guatacas, palas (metal) picos, etc. solicitada por el Agente oficial Lorenzo S. Ruiz, a nombre de William Hunt etc. Sons, The Brades, Ltd. establecida en Inglaterra.

ENDODERMOL (marca) para distinguir productos farmacéuticos, solicitada por el Agente oficial Raúl López Iláñez, a nombre de Societé d-Estudes de Participations et d-Exploitations Holbe, establecida en Lille, Francia.

LA CASA CUETO (Rótulo de Establecimiento para distinguir tienda mixta, solicitado por el Agente oficial José A. Lanza, a nombre de C. Peña y Hermano, S. en C. establecidos en San Germán, Holguín, en Oriente.

C. PEÑA Y HERMANO S. en C. (Nombre Comercial) para las transacciones mercantiles de su negocio, solicitado por el Agente oficial José A. Lanza, a nombre de C. Peña y Hermano, S. en C. establecido en San Germán, Holguín, Oriente

GLORIA (marca) para distinguir manzanilla pasada, solicitada por el Agente oficial Carlos Martínez Vivó, a nombre de Manzarbeitia y Cía., establecidos en esta ciudad.

CARLOS ERBA (marca) para distinguir aceite de almendra para fines medicinales con reivindicación de los colores blanco, negro y rojo, solicitada por el Agente oficial Carlos Gárate Brú, a nombre de Carlo Erba, S.A. establecido en Milán, Italia.

CIBA (marca) para distinguir pinturas, barnices, lacas, resinas, etc. solicitada por el Agente oficial Carlos Gárate Brú, a nombre de Gesellschaft Fur Chemische Industrie in Basel, establecida en Suiza.

CIBA (marca) para distinguir preparaciones farmacéuticas, solicitada por el Agente oficial Carlos Gárate Brú, a nombre de Gesellschaft Fur Chemische Industrie in Basel establecida en Basilea, Suiza.

CIBA, (Marca) para distinguir jabón corriente, coladas, lejías, etc., solicitada por el Agente oficial Carlos Gárate Brú, a nombre de Gesellschaft Fur Chemische Industrie in Basel, establecido en Suiza.

CIBA, (Marca) para distinguir productos químicos, solicitada por el Agente oficial Carlos Gárate Brú, a nombre de Gesellschaft Fur Chemische Industrie in Basel, establecida en Basilea, Suiza.

CIBA, (Marca) para distinguir polvos, jabones, esencias, lociones, etc. solicitada or el Agente oficial Carlos Gárate Brú, a nombre de Gesellschaft Fur Chemische Industrie in Basel, establecida en Suiza.

CIBA, (Marca) para distinguir materiales adhesivos y engomados y pegamentos químicos para la industria, solicitada por el Agente oficial Carlos Gárate Brú, a nombre de Gesellschaft Fur Chemische Industrie in Basel, establecida en Basilea, Suiza.

CIBA, (Marca) para distinguir pinturas, barnices, lacas, resinas, etc., solicitada por el Agente oficial Carlos Gárate Brú, a nombre de Gesellschaft Fur Chemische Industrie in Basel, establecida en Suiza.

CIBA, (Marca) para distinguir polvos, jabones, esencias, lociones, etc., solicitada por el Agente oficial Carlos Gárate Brú, a nombre de Gesellschaft Fur Chemische Industrie in Basel, establecida en Suiza.

CIBA, (Marca) para distinguir productos químicos para usarse en las industrias, solicitada por el Agente oficial Carlos Gárate Brú, a nombre de Gesellschaft Fur Chemische Industrie in Basel, establecida en Basilea, Suiza.

CIBA, (Marca) para distinguir materiales adhesivos y engomados y pegamentos químicos, solicitada por el Agente Oficial Carlos Gárate Brú a nombre de Gesellschaft Fur Chemische Industrie in Basel, establecido en Basilea. Suiza.

CIBA, (Marca) para distinguir jabón corriente, coladas, dejías etc., solicitada por el Agente oficial Carlos Gárate Brú, a nombre de Gesellschaft Fur Chemische Industrie in Basel, establecido en Basilea. Suiza.

CIBA, (Marca) para distinguir preparaciones farmacéuticas, solicitada por el Agente oficial Carlos Gárate Brú, a nombre de Gesellschaft Fur Chemische Industrie in Basel establecido en Basilea. Suiza.

Relación de solicitudes de inscripción de Marcas y patentes presentadas a la Secretaría de Comercio el día 13 del actual:

URO-DARMAN (marca) para distinguir un producto farmacéutico, solicitada por el Agente oficial Fernando Ardavín, a nombre de Compañía Farbacéutica Ziur, S.A. establecida en esta ciudad.

URO-DARMEN (marca) para distinguir un producto farmacéutico, solicitada por el Agente oficial Fernando Ardavín, a nombre de la Compañía Farmacéutica Ziur S. A., establecida en esta ciudad.

ROTARIO (Renovación de marca) Cert. Nro. 40,164 para distinguir tabacos y cigarros, solicitada por el Agente oficial Lorenzo S. Ruiz, a nombre de Castañeda, Montero, Fonseca, S. A., establecida en esta ciudad.

FONSECA (marca) para distinguir tabacos torcidos, cigarros o cigarrillos y picadura, solicitada por el Agente oficial Lorenzo S. Ruiz, a nombre de Castañeda, Montero, Fonseca, S. A establecida en esta ciudad

JEN-SAL (marca) para distinguir instrumentos de cirugía, solicitada por el Dr. Fidencio Sánchez a nombre de Compañía Farmacéutica Fidencio Sánchez S. A establecida en esta ciudad.

DEPOSITO DE PATENTE por mejora en procedimientos para evaporar hidroxido de magnesio y los productos de los mismos solicitado por el Agente oficial J. García Ordóñez a nombre de The Chas. H. Phillips Chemical Co. establecido en New York, E. U. e A.

PATENTE DE INVENCION por una mejora en el procedimiento de anuncios lumínicos desmontables, solicitado por Manuel Garrandes López, establecido en esta ciudad.

AGUIAR 564
entre
Muralla y Teniente Rey
VITI

¡ALGO NUEVO!
PARA SU NEVERA.
ESPERELO.
RIONDA
(Bravo de Messa. Publicidad. A-6636)

RESUMEN DE LA GACETA OFICIAL

Día 13 de septiembre, primer pliego

SECRETARIAS DEL DESPACHO

JUSTICIA. Dirección Gral. de Justicia. Extendiendo título al Procurador Enrique Fernando Rousseau y Sánchez.

Dirección Gral. de los Registros y del Notariado. Aceptando renuncia del doctor Ramiro Cabrera y Bilbao Marcaida.

GOBERNACION. Decretos. Pasando en comisión al señor Tomás Ontiveros. Declarando extinguidos los servicios del doctor Efraín Callava y reponiendo a la señorita Teresa de la Torre y Herrera. Nombrando al doctor Efraín Callava y Celdrán.

HACIENDA. Decretos: Concediendo autorización solicitada por L. Suárez. Pasando en comisión a la señora Amelia Brú. Sobre el pago del 30% que debe pagar cada exportador de azúcar.

AGRICULTURA. Decreto. Aceptando renuncia de los miembros del Instituto Cubano de Estabilización del Azúcar en representación de la Asociación de Colonos.

Dirección de Montes, Minas y Aguas. Solicitudes de aprovechamientos forestales por los señores Ignacio Amable Usatorres, Jesús Salcines Morlote, Amado Quiroga Villamil, Carmen Generosa López, José R. Peón y Márquez, María Calderón y Rodríguez.

COMERCIO. Decretos: Prorrogando el plazo de inscripción en el Registro de Importadores y Exportadores. Señalando precios de ventas a ciertas especialidades farmacéuticas.

EDUCACION. Decretos: Declarando excedentes a los señores Miguel Roura Pulido, Cecilio Ramón González y otros. Aceptando la renuncia al Ing. Francisco Sauri y Bas y nombrando en su lugar al señor Ramón J. Marrero. Autorizando para examen a los menores Héctor Rafael de JesúsWiltz, Mercedes Lacosta, Carlos Fernández, Yolanda Abalo, Rolando Martínez, Delfín Hernández, Lucrecia Olga Valdés, María Victoria Howe, Alberto de la Flor, Josefina Lucila Fagil q Arturo Sterling.

COMUNICACIONES. Decretos: Sobre investigación de plantas emisoras que propagan noticias sin la debida licencia. Concediendo franquicia telegráfica al Presidente de la Comisión de Hacienda y Presupuestos del Senado de la República.

DEFENSA NACIONAL. Decretos. Concediendo Orden del M. Militar a Francisco Díaz, a Benito Camejo y Sánchez y otros y la del M. Naval a Federico San Juan Mouri y Alfonso Navarro Navarro. Reconociendo el derecho a pensión de la señora Matilde Vega.

CLINICA DE OJOS
DR. ENRIQUE CUELLAR DEL RIO
DIRECTOR OCULISTA
Consultas: 9 a. m. a 1 p. m. REINA, No. 358. Teléfono M-7766.

M.E.C.D. 2016

Cartel del día

POR LOS CINES

FAUSTO: M-7800. A todas horas: Mamá soltera y cartón.
NACIONAL: A-6700. De 1 a 5: Europa al día. Desde las 5: Películas y Carmen Amaya y su espectáculo.
ENCANTO. M-6055. A todas horas: Entiéndase con mi abogado y Aventuras de Huck Finn. Por la noche: Gran función homenaje a la orquesta Casino de la Playa.
ALKAZAR. A-6869. A todas horas: Luces de barriada y Rejas humanas.
MARTI. M-2724. Blacamán y El gusano de hierro y Nancy la repórter.
CAMPOAMOR. A-7054. A todas horas: Novios a la moderna y Contrabandistas del aire.
AUDITORIUM. F-4455. Ultimátum y Cuidado con el amor.
TRIANON. F-2403. El conquistador y El campeón invencible.
INFANTA. U-3700. Cumbres borrascosas y Yo acuso.
PAYRET. A-7157. Legiones de honor y La golondrina.
RIVIERA. F-2040. Rejas humanas y Luces de barriada.
RADIO-CINE. M-1407. El héroe del Marne y El fugitivo inocente.
NEPTUNO. M-1515. Sueño de hadas y El desafío.
FAVORITO. U-2650. Sucedió una noche y Vivir para gozar.
FLORENCIA. U-3533. Cuando la vida llama y Los dos pilletes.
OLIMPIC. F-3711. Al compás de mis recuerdos y En el viejo Chicago.
MANZANARES. U-3354. Cada loco con su tema y Nacidos para amarse.
REINA. M-2272. Suicídate y verás y Horizontes de gloria.
RIALTO. M-1831. Tradición heroica y Caras misteriosas.
LARA. M-2421. Uña y carne y La reina Cristina.
PRADO. M-2822. Horizontes de gloria y La ciudadela.
VERDUN. A-9206. Los amores del Mikado y Terrible sospecha.
COLONIAL. A-7879. Cancionero cubano y Condenado.
ACTUALIDADES. M-5575. La modelo y la estrella y Secretos del periodismo.
CERVANTES. M-6494. El último varón sobre la tierra y Sra. casada necesita marido.
MAJESTIC. M-4477. Rebecca e Injusticia profesional.
CUATRO CAMINOS. M-3676. Cancionero cubano y Tres condenados a muerte.
LIRA. M-4474. Amarga victoria y Peligrosa.
WILSON. U-5563. El viejo haragán y La provincianita.
GRIS. F-4292. Más fuerte que el amor y Ramuncho.
VIVES. F-3128. Caído del cielo y De regreso.
MODERNO. X-1305. Jesse James y Suez.
CUBA. M-9796. Centinela alerta y Mientras México duerme.
ROJO. M-4794. La sirena del río y otras.
SANTOS SUAREZ. I-4600. La serie completa de La araña negra.
BELGICA. A-9128. Mi suegra es una fiera e Irma la mala.
VIOLETA. M-3238. Jesse James y Chan en la ópera.
MENDOZA. I-7285. La última carrera y El comisario implacable.

«LUCES DE BARRIADA» y «REJAS HUMANAS» en el ALKAZAR

Dos sensacionales hits en un mismo programa...! La empresa de este popularísimo coliseo ofrece hoy y durante toda la semana el programa más extraordinario de 1939 con dos formidables estrenos en Cuba de la Columbia. El simpatiquísimo «as» del cine en español Leopoldo «Chato» Ortin con la valiosísima colaboración de la adorable y bellísima Esther Fernández y del genial actor niño Leopoldito Ortin Jr. en la magnífica super-producción en español «Luces de barriada». Una producción del corte de «El chicuelo», aquel famoso hit de la pantalla que cubrió de gloria a Charles Chaplin y al niño que con él compartió los laureles, Jackie Coogan... Su trama, aunque difiere de ésta es en el fondo el mismo tema; el niño y el hombre luchando denodadamente por la existencia en un medio de aplastante realismo...! Es una trama repleta de humano interés, donde la vida nos ofrece a la vez el drama y la comedia que encierra la existencia...! Un capítulo vibrante del libro de la vida, abierto a la fascinación de los espectadores...! «Luces de barriada» lo reúne todo, comedia... drama... simpatía... humor... risas... carcajadas... y alguna lágrima! La otra colosal atracción de este programa de programa es el más sensacional drama de gangsters de la temporada «Rejas humanas» que interpretan Chester Morris, R. Bellamy y Ann Dvorak. Más incomprensible que el saber: Por qué aman las mujeres... es saber por qué matan los asesinos... Horrorícese al saber la aterrorizante y valiente verdad sobre el impulso que guía las pistolas de los asesinos para quitarle la vida a sus semejantes...! Chester Morris asesinaba sin piedad...! para escapar de entre las fantasmónicas brumas de un horroroso pasado que le asediaba...! Ralph Bellamy, como el doctor, se atrevió a explorar la mente de un criminal para demostrar por qué los asesinos matan...! Completa el programa la emoción cameril «Rarezas atléticas», el cartón «Osito Pando» y el Noticiario. Los precios: 20 centavos de 1.30 a 6.30 y 30 centavos después; niños, 15; tertulia familiar, 10 centavos.

TEATROS Y CINES

NOTAS

OPERA: CUARTA DE ABONO: «BOHEMIA»

Es de las indispensables. No hay temporada sin ella y el público la reclama siempre. Para incluirla en el repertorio que se cultivará en el «Nacional» a partir de octubre 9, dentro de la campaña oficial ultimada en los detalles, fué preciso ampliar a seis las funciones del abono, que iban a ser cinco. Pero es que al notar la falta de «Boheme» se hicieron reiteradas peticiones a la empresa.

«Bohemia» es la obra romántica por excelencia, la que llega más al espíritu femenino, sobre todo, y tal vez debamos clasificarla como la más estimada entre todas las de Giacomo Puccini, incluyendo otras de superior elaboración, como «Tosca». Los hondos amores de Mimí y Rodolfo, contrastados con los de Musetta y Marcelo interesan a las gentes. Luego, en la partitura hay muchos fragmentos que se aguardan con esperanzas de gratas emociones. Tales los dos «racconti» de tenor y soprano, en el primer acto —«Che gelidmanina» y «Mi chiamano Mimí»— el vals y el concertante del segundo, el terceto y el cuarteto del tercero, separados por el tierno «addio» y los tiernos dúos «O soave fanciulla» y «Sono andati», del primero y el tercero, respectivamente.

«Bohemia» será cantada por notables figuras del elenco y debemos informar cuanto antes que será Sydney Rayner quien pondrá bajo su patrocinio el rol tenoril de Rodolfo, precisamente con el que hizo su debut en Italia. Mimí encarnará en Annunziata Garroto, bella mujer y bella voz. Marcelo, en Mario Fiorella. Y Colline, en Nino Ruisi. Se completa ese reparto con lo que debemos considerar una grata sorpresa. Se trata de que Rosemarie Brancato, que venía a cantar solamente «Rigoletto», accedió a ser la Musetta, papel que nunca ha sido cubierto por artista de tanto fuste.

Ya hemos dado información pormenorizado sobre las óperas que se cantan en las primeras cuatro funciones del abono. Y se sabe que «Rigoletto», seleccionada para debut, se confía a Weede, Rayner y la Brancato; que «Trovador» presenta a Gaviria, la Campigna, la Marchetto y Cozzi; que «Cavalleria» y «Payasos» harán actuar dos grupos completos, integrado el primero por Palermo, la Campigna y Cozzi y el segundo por Gaviria, la Garotto y Weede; así como todo lo relativo a la «recita» de «Boheme», contenido en esta nota. Mañana y pasado nos referiremos a «Butterfly» y «Aida».

«REJAS HUMANAS» Y «LUCES DE BARRIADA» EN EL RIVIERA

Colmada de público se verá hoy la bonita y amplia sala de este aristocrático coliseo, debido a que la empresa ha combinado un grandioso programa doble de estrenos de la Columbia Pictures. Leopoldo «Chato» Ortin, el «as» de los comediantes en español, en la estupenda y sentimental producción «Luces de barriada», secundado admirablemente por Esther Fernández y Leopoldito Ortin, hijo. «Luces de barriada» capta el ánimo por su fondo dramático; fascina por lo pintoresco de sus personajes... y nos adentra intensamente en los problemas de la niñez desamparada y su futuro...! Ofrece todos los ángulos de interés que deben existir en toda buena trama, estando todos sus actores perfectamente encajados en su role... Leopoldito Ortin echando una llave con Chato Ortin, en una escena en que hasta los ataúdes sirven de armas contundentes... Leopoldo «Chato» Ortin es considerado por todos los amantes del cinema como un gran actor cómico, lo que en verdad es en toda la extensión de la palabra, pero en «Luces de barriada» se nos revela un actorazo dramático, que haciéndonos a veces reir, nos da la medida de su genial histrionismo..! La otra extraordinaria atracción de este programa de programas es la dinámica producción de gangsters titulada «Rejas humanas», interpretada genialmente por Chester Morris, Ralph Bellamy y Ann Dvorak. El final de un asesino... Su cerebro cismenuzado... no por las balas ni por el escalpelo del cirujano... sino por un siniestro secreto, tan siniestro que lo mantuvo por años y años ejercitando su terrible carnicería humana...! Vea la más salvajemente fascinadora película de emociones de la temporada...!

Completa el programa un cartón y el noticiario de asuntos mundiales. Los precios: 20 centavos tarde y 30 centavos noche; niños, 15 centavos a toda shoras y 10 centavos la tertulia.

Mañana, la soberbia producción interpretada por el gran actor Eric von Stroheim en la intrigante producción de actualidad mundial titulada «El ultimátum» y Victor Francen en la horripilante producción «Yo acuso» o «Arriba los muertos».

HOY
REX
CINEMA S. Rafael y Amistad. M-2214.

ADIOS VIENA
Bellísimo film musical de Paramount a gran Orquesta. Por la Orquesta Filarmónica Nacional de los EE. UU.

EL DESFILE DE LA MODA
Las últimas creaciones femeninas de los grandes modistos de París y New York, presentadas por las más bellas maniquíes de los EE. UU. En Technicolor de la Fox.

Además: NOTICIARIOS FOX Y PARAMOUNT.—EXTASIS AFRICANO (tercera jornada).—Región volcánica en el Congo Belga.—Llegada al exuberante valle de Ruanda.—La corte del Rey Batusi.—Tribus gigantes con sus danzas exóticas.—Otra vez con los pigmeos.—(Cada Jornada un documento completo).

POBRECITO ELMER (Un divertido cartón en colores de Columbia).

Horas y precios de costumbre.

EL «REX» TIENE AIRE ACONDICIONADO

HOMENAJE a la Orquesta CASINO DE LA PLAYA en el ENCANTO

Un grandioso programa cinematográfico ofrece hoy la empresa de este lindísimo teatro de 3 de la tarde a 8.30 de la noche, a base de dos estupendas super-producciones de la Metro Goldwyn Mayer. Walter Pidgeon, Virginia Bruce, Leo Carrillo y Eduardo Cennelú en la emocionante producción titulada «Entiéndase con mi abogado». Cómo vive la vive la gente del hampa neoyorquina! Cómo planean sus crímenes y los llevan a la práctica...! El misterio indescifrable de un crimen que se comete en un rascacielos...! Vea al abogado de los criminales que no pudo ser cómplice de un crimen que se le achacaba a un inocente...! Completa el programa la maravillosa realización de la Metro titulada «Las aventuras de Muck Finn», con el campeón de taquilla Mickey Rooney actuando por primera vez como estrella...! Además se exhibirá la comedia «Ojo por ojo», el cartón «El jinete incógnito» y el Noticiario. Por la noche a las 8, homenaje nacional a la orquesta «Casino de la Playa» con motivo de su arribo a Cuba después de una larga tournée por Centro y Sur América. Tomarán parte en este homenaje artistas tan conocidos como Rita Montaner, Hortensia Coalla, Esther Borja, Zoraida Villato, Estrellita Díaz, Tomasita Núñez, Margot Tarraza, María Cervides, Ramiro Gómez Kemp, Oscar Lombardo, Paulina Alvarez, la pareja de bailes Julio Richard y Carmita Ortiz, Lazo D-Argos, los hermanos Barranco, la orquesta «Riverside», la orquesta «Renovación» y otros más.

Los precios para la función con películas son, de 3 a 6.30, 20 centavos; después, o sea de 6.30 a 8.30, 30 centavos; niños, 15 centavos a todas horas.

El lunes, la comedia musical más grandiosa de 1939, «Mi hombre» (Rose of Square), interpretada genialmente por Tyrone Power, Alice Faye y Al Jolson.

RADIO CINE: «EL HEROE DEL MARNE»

Dos bellas películas componen el programa de hoy en «Radio-Cine», dos películas que se estrenan, tituladas «El héroe del Marne», que interpretan dos prominentes artistas de la cinematografía francesa, Albert y Raimun Basserman. Nadie cómo los franceses, que sufrieron el peso de la guerra mundial, pueden hablar con más autoridad de lo que es la guerra y de los infinitos dramas íntimos que los hombres en armas viven y jamás llegan a dominio público. Véala y vivirá usted, viendo la película, momentos iguales que si estuviera en el frente de batalla.

La otra es una impresionante producción titulada «El fugitivo inocente», con Franckie Darro de intérprete principal, uno de los pilletes que componen la pandilla de los seis muchachos que actuaron en «La Escuela del Crimen».

Completa el programa Noticiero sonoro, que como todos los lunes, se estrena con todos los acontecimientos más importantes del mundo.

Los precios: Luneta y primer piso, 30 centavos antes de las 6.30, después, 40 centavos; los niños, 20 centavos, y la tertulia, entrada por Neptuno, 15 centavos.

Mañana, este mismo programa.

El lunes, un programa doble de la Nueva Universal, con George Raft y Claire Trevor en «Yo robé un millón» y «Revelación salvadora», de Edmund Lowe y Hellen March.

CAMPOAMOR: «NOVIOS A LA MODERNA»

Esta es la película que la censura cinematográfica no dejó exhibir en New York. Pero el hecho es que el argumento es altamente moral, aunque para establecer el contraste entre las costumbres antiguas y las modernas hayan tenido que valerse de algunas escenas un poco atrevidas, pero queremos advertir que no hay motivo para que las señoritas no puedan verla, pues se trata de una fina comedia social, que no tiene nada de vulgar. Tiene como intérpretes a Priscilla Lane, Jeffrey Lynn, Roland Young y Genovieve Tobin. Se exhibe a las 2.30, 4.50 y 10.10.

Completamos el programa con el sensacional drama de aviación en el que la policía del aire lucha contra los contrabandistas del aire, que interpretan Ronald Reagan, John Litell, Ila Rodes y Harry William, además, cartón, comedia y Noticiario Universal.

Precios para hoy: mayores hasta las 6.30, 20 centavos; después, 30 centavos; niños, 15 centavos, y tertulia familiar 10 centavos. Vea en el vestíbulo de «Campoamor» la gran colección de fotografías y carteles anunciadores de la película cubana «Siboney».

GINGER ROGERS EN «MAMA SOLTERA» EN EL FAUSTO

Hoy, lunes de moda, R. K. O. Radio y la empresa de este majestuoso coliseo ofrecen con verdadero orgullo la premiere de la comedia más exquisita y deliciosa que ha producido la pantalla en años y años... «Mamá soltera». ¿Quién cree en la inocencia de ua mujer joven, bonita, demasiado atractiva y demasiado avispada a quien se sorprende con un niño en sus brazos, cuya procedencia no podía justificar? Ni la policía, ni la gente, ni su mismo jefe la creían...! Esa es la situación de la protagonista de «Mamá soltera», cuyo role interpreta una de las estrellas más adorables de la pantalla, la arrebatadora rubia Ginger Rogers, cuya actuación esta vez ante el lente la señala la crítica como la mejor de su clamorosa carrera artística...! En el rol de galán joven se destaca un actor de indiscutible talento y estupenda personalidad. David Niven, que con ella nos ofrece una cautivadora historia de amor que la trama nos relata con el interés inusitado hasta su indescriptible final...! Todos cuantos elogios y adjetivos tributáramos nosotros a «Mamá soltera» y a sus intérpretes serían pálidos ante la realidad. Vea «Mamá soltera» y le garantizamos los noventa minutos más agradables que usted haya pasado en su vida...! Por muchos años que pasen usted siempre recordará esta película con verdadero deleite...! Completa el programa el cartón en colores de Wal Disney «La suerte loca de Donald», la graciosísima comedia «El as del baile» y el Noticiario.

Los precios: 40 centavos de 3.30 a 6.30, 50 centavos después; niños, 20 centavos a todas horas; tertulia familiar, 15 centavos.

Lunes, la gigantesca y super-espectacular super-producción de los Artistas Unidos, «El hombre de la máscara de hierro», estupenda realización cinematográfica del famoso director James Whale inspirada en la inmortal novela de Alejandro Dumas y colosalmente interpretada por Louis Hayward, Joan Bennet, Warren William, Joseph Schildkraut, Allan Hale, Montagú Love y cientos de actores y miles de extras.

NACIONAL: TARDE Y NOCHE: CARMEN AMAYA

Carmen Amaya sigue triunfando en el «Nacional», de manera clamorosa. Al éxito del debut, que fué enorme, ha seguido el de las funciones sucesivas.

Y sigue actuando la inmensa bailarina, primera entre las primeras, dos veces al día: 6.30 de la tarde y 10 de la noche, al frente del estupendo espectáculo internacional que integran la coupletista Carmen España, los ilusionistas Hermanos Marbel, la salerosa Antoñita Amaya, el gracioso Pepe Duarte, la adorable Ascensión Pastor, el «orfebre» Perosanz y el enorme Niño de Sabicas, sin rival con la guitarra en la mano, y que termina con esos vistosísimos, animados y graciosos cuadros que se titulan «Alegrías» y «Casamiento gitano», los cuales tienen como eje y fundamento a Carmen Amaya, bien secundada por ejecutantes, bailaores y cantaores.

La función en que están incluídos esos «shows» comienza a las cinco y es continua hasta su terminación, por la noche, entrando y saliendo el público cuando lo desee. Y para ella cuestan las entradas 80 centavos hasta las 6.30 y $1.00 después; tertulia y paraíso, 20 centavos a todas horas.

Antes y después del espectáculo se exhibirá una gran producción de la Columbia y selecto material corto.

Se inauguran hoy las secciones diurnas denominadas «Europa al día», a razón de cuatro diarias, de 60 minutos cada una y que se efectuarán entre la una y las cinco. En ellas habrá, preferentemente, noticias del conflicto en el Viejo Mundo, pero además, cartones y otros asuntos bien escogidos.

Dentro de las horas indicadas, 1 y 5 de la tarde, el mismo programa se ofrecerá cuatro veces, entrando y saliendo el público cuando lo desee. Los precios son de 15 centavos lunetas, 10 la tertulia y 5 el paraíso.

VEASE MAS TEATROS Y CINES Y LAS GACETILLAS EN LA PAGINA SIETE

M.E.C.D. 2016

GACETILLAS

AUDITORIUM: «ULTIMATUM»

¿Debe una mujer casarse con un extranjero? La pregunta casi parece retórica, pero en su fondo, no lo sera usted vea la sensacional superproducción «Ultimátum», que hoy presenta este teatro en sus turnos de 3.15 y 9.45. Precisamente la trama de los protagonistas centrales, que son un oficial servio y una muchacha austriaca, surge por este bello motivo, cerrando funestamente el último capítulo de una bellísima historia de amor. La trama de «Ultimátum», alrededor de la pasada guerra mundial y en su mismo principio cuando Austria le envió a Servia el famoso ultimátum, viene ahora en este momento en que la misma Europa del 1914 se encuentra enfrentada en un nuevo pero más sangriento conflicto. Dita Parlo, Eric Von Stroheim y Robert Jacquin son las estrellas principales de «Ultimátum», y en los turnos de 4 y 8.30, «Cuidado con el amor», de Anna Neagle y Tullio Carminati.

Mañana: «Paso a la libertad», el nuevo triunfo del favorito actor y cantante Nelson Eddy, en la que también toman parte Virginia Bruce, Victor Mc Laglen y Edward Arnold.

La voz exquisita de Nelson Eddy en su más romántico role. El viernes, R. K. O. Radio presenta a la genial actriz Anne Shirley con Barbara Read y James Ellison en la preciosa super-producción «Señoritas en clase».

TRIANON: «EL CONQUISTADOR»

Un programa grandioso es el que ha combinado para hoy la empresa de este favorito teatro, pues en sus turnos elegantes a las 5.15 y 9.45 se estrena la gigantesca super-producción «El conquistador», la película del millar de emociones sucesivas, y con un reparto extraordinario a base de sólo estrellas, encabezado por el gran actor Richard Dix, Joan Fontaine, Gail Patrick, Victor Jory, Edward Ellis, Ralph Morgan, Robert Amnstrong y otros muchos.

En los turnos de 4 y 8.30 se exhibirá la colosal y soberbia producción «El campeón invencible» con Genovive Tobin, Heatel Angel y Allan Lane. Además revista y cartón.

Mañana y el miércoles: grandioso programa con «Traición heroica», de Douglas Fairbanks Jr., Basil Rathoborne y Lionel Atwill y «Mujer caprichosa».

NEPTUNO: «SUEÑO DE HADAS» CON S. TEMPLE

Un estupendo programa para hoy nos tiene anunciado la empresa de este cine, exhibiéndose la estupenda producción de Shirley Temple, la reinecita de la pantalla, titulada «Sueño de hadas», secundada admirablemente por Richard Greene y Anita Louise. Además se exhibirá la cinta de gran interés «El desafío», donde se nos muestra la incomparable belleza de los famosos Alpes italianos. Completa el programa un cartón y el noticiario. Los precios. 20 centavos hasta las 6.30 y 30 centavos después; niños, 15 centavos

Mañana, el mismo programa.

El miércoles: Joe E. Brown en la divertida y jocosa producción de la Metro «Suicidate y verás» y «La dama y los pistoleros», de Sally Eilers.

INFANTA: «CUMBRES BORRASCOSAS». LUNES POPULAR

Con éxito indescriptible siguen efectuándose las funciones de los lunes populares en el ventilado y cómodo teatro «Infanta», del circuito Carrerá y para hoy señala la cartelera del mismo un monumental programa a base de dos regias producciones, siendo la principal «Cumbres borrascosas», con Merle Oberón, Laurence Olivier, David Niven y Geraldine Fitzgerald; una de las más extrañas historias de amor que jamás ha ofrecido la pantalla, un romance cálido que en la realidad demuestra el amor inmortal, como lo pintan los poetas... A continuación se exhibe la cinta «Yo acuso», con Victor Francen, Renee Devilliers y Jean Max, un cuadro vigoroso de los horrores de la guerra, completa el programa una revista y el episodio 3 de «La vuelta de Dick Tracy». Los precios de hoy son: luneta, mayores todo el día, 15 centavos; niños 5; tertulia, 10 centavos todo el día. Mañana: Estreno de «Ultimátum».

PAYRET: «LEGIONES DE HONOR» Y «LA GOLONDRINA»

El primer premio de la cinematografía francesa. La obra más gigante producida en 1938 en Francia, «Legiones de honor», que se estrena en «Payret» y que viene precedida de grandes éxitos en Europa y América, será el más grande acontecimiento en la Habana.

El gran programa de hoy va en la forma siguiente: en turnos de 2 de la tarde, 5 y a las 8.15. Estreno de la revista que estrena «Payret» todos los lunes con los últimos sucesos de Europa.

Continental presenta a la famosa estrella mexicana Medea de Noche, con Fernando Soler y miles de otras más en el espectacular film, estreno en Cuba, «La golondrina».

Después, para terminar todos los días, éxito y estreno de la mejor comedia francesa de 1938, primer premio cinematográfico, «Legiones de honor», con Pierre Renoir, Marie Bell, Charles Vanel y miles de actores más.

Los precios son: 20 centavos hasta las 6.30 y 30 centavos después; niños, 15 centavos; tertulia, a todas horas, 10 centavos.

Mañana, este mismo programa.

FAVORITO: «SUCEDIO UNA NOCHE»

Un sensacional programa para hoy nos ofrece la empresa de este concurrido y precioso cine, a base de dos estupendas super-producciones, «Katherine Hepburn y Gary Grant en «Vivir para gozar» y Clark Gable y Claudette Colbert en «Sucedió una noche» (copia nueva). Completa el programa un cartón y un noticiario. Los precios, luneta 10 centavos, niños y tertulia 15 centavos a todas horas.

Mañana: Programa doble en español con «Su adorable majadero», de un selecto reparto, y «Hombres de Mar», de Rafael Falcón. El miércoles, «La noche antes», de June Lang y «El secreto de vivir», de Gary Cooper y Jean Arthur. El jueves, «El malvado» y Peter Lorre en «Mister Moto de incógnito».

MARTI: EXITO DE BLACAMAN

Si la popularidad de Blacamán era grande en la Habana antes de su actuación, ahora que numeroso público lo ha visto en su indescriptible actuación, como Fakir poseedor de los secretos de las ciencias ocultas y coma fascinador de fieras, hipnotizando y fascinando enormes cocodrilos del Nilo y feroces leones africanos, el nombre de Blacamán se pronuncia con admiración en toda la Habana.

Hoy actuará Blacamán en los turnos de 5.45 y 9.45, pero la función continua empieza desde las dos de la tarde, exhibiéndose las películas «El gusano de hierro», por Joe E. Brown, y «Nancy la repórter», por Bonita Granville y John Littell, además de noticiarios de actualidad.

Los precios son palcos numerados $4.00, lunetas 50 cts. hasta las 6, y después 60 cts. Delantero de tertulia 30 cts. y tertulia 10 cts.

En el jardín del teatro, desde las 2, exhibición permanente de las fieras de Blacamán. 10 cts. la entrada.

FLORENCIA: MAÑANA: «LA BRIGADA SALVAJE»

Hoy es día popular en este simpático cine, exhibiéndose dos monumentales super-producciones, «Los siete pilletes», interpretada por un selecto reparto, y «Cuando la vida llama», de Victor Francen. Completa el programa un cartón y el Noticiario. Los precios: 10 centavos la luneta a todas horas y 5 centavos los niños a la cómoda tertulia familiar.

Mañana, Vera Korene en la magnífica producción francesa «La brigada salvaje», la película que ha sido considerada por la crítica mundial como la mejor película de 1939.

Completa el programa «Doble crimen en la Línea Maginot», de Victor Francen. Miércoles, la serie completa en 15 episodios de «La araña negra», de Warrem Hull. Jueves, gran programa doble en español con «Su adorable majadero» y «Hombres de mar», de Rafael Falcón.

CERVANTES: «EL ULTIMO VARON SOBRE LA TIERRA»

Un grandioso y escogido programa doble en español ha seleccionado la empresa de este cine familiar, sito en Lamparilla y Compostela al precio de 5 centavos para damas y niños en matinée y tanda, pasando en todos los turnos de hoy la interesantísima producción en español, por Raúl Rollien «El último varón sobre la tierra», y para completar este programa se exhibirá la simpática producción interpretada por Catalina Barcelá titulada: «Señora casada necesita marido».

Mañana martes, grandioso programa: cartones, noticiario, episodio 7 de la «Vuelta de Dick Tracy», «Los tres berrentines», Luis Sandrini y «Ahora seremos felices, Juan Arvizu.

OLIMPIC: «En el Viejo Chicago» y «Al compás de mis recuerdos»

Dos soberbias super-producciones se anuncian para hoy las elegantes tandas de este simpático cine del Vedado Tyrone Power, el favorito de la hora presente, en sus dos mejores producciones secundado en ambas por la adorable Alice Faye, titulada «Al compás de mis recuerdos» y «En el viejo Chicago». Completa el programa un cartón y una revista de asuntos mundiales.

Los precios: 10 centavos a todas horas y 5 centavos los niños y la cómoda tertulia.

Mañana, Annabella, Tyrone Power y Loretta Young en «Suez» y Nancy Kelly con Tyrone Power en «Jesse James». El miércoles, la película cubana «Cancionero cubano», de Gabrrido, Piñero, Julito Díaz, Fernando Mendoza, el maestro Lecuona y otros y «Espías» de Sally Eilers.

MAJESTIC: «REBECA» E «INJUSTICIA PROFESIONAL»

Un formidable programa doble a precios populares presenta para hoy en todos sus turnos, el elegante teatro «Majestic», situado en Consulado 210 con el teléfono M-4477. Comenzando la función corrida a las 2 en punto de la tarde, y además de un noticiario «Marcha del tiempo», un cartón en colores y una graciosa comedia, se exhibirá el estreno de la conmovedora superproducción, «Rebeca» que interpretan Gloria Stuart y Randolph Scott. A continuación, se exhibirá el estreno de la formidable superproducción, «Injusticia profesional», que interpretan Warner Baxter y Loretta Young. La historia íntima de un médico a quien la Humanidad, desagradecida, le acusó de criminal y le hizo vagar por senderos inexplorables por el hombre, hasta que el amor de una mujer, le hizo reconquistar su fama y su posición. Precios: luneta y preferencia, 10 centavos a todas horas. Tertulia, a todas horas, damás y niños 5 centavos, caballeros 10 centavos.

Mañana: Tres estrenos: Paul Kelly en «Sucedió en el Oeste»; Brian Donlevy en «Su Alteza en Peligro», y el episodio 1 de la Mandrake el mago».

MANZANARES: «CADA LOCO CON SU TEMA»

Para hoy, en tanda y noche, precio de 5 centavos en la tertulia familiar, tan cómoda como la primera de la Habana, en este cine fresco y moderno, situado en Carlos III e Infanta, donde se pasan hoy cartones, comedias, la producción por James Stewar titulada «Nacidos para amarse» y la producción en español por Enrique Herrera titulada «Cada loco con su tema», se muere de risa y de susto dado el tema original que tiene esta película. Mañana, regio estreno, «Sólo los ángeles tienen alas», con Jean Arthur y Gary Grant y la producción «Ha vuelto aquella mujer», por Virginia Bruce. El miércoles 20, «Sólo los ángeles tienen alas» y «El super-hombre». El jueves 21 se presentará en persona Agustín Irusta, el artista del cine argentino y de la radio.

LIRA: «AMARGA VICTORIA»

Un gigantesco estreno presenta para hoy en sus turnos preferentes, el favorito teatro Lira, situado en San José e Industria y con el teléfono M-4474. Comenzando la función corrida a las 2 en punto de la tarde, y además de un noticiario, un cartón en colores y una graciosa comedia, se exhibirá la exquisita superjoya, «Peligrosa» con Bette Davis, premiada por su labor en esta cinta. A continuación, se exhibirá el estreno de la exquisita super-producción «Amarga Victoria» que interpretan Bette Davis, George Brent y Humphey Boggart. La historia de amor de una mujer, que prefirió la muerte al lado del hombre que amaba, a toda una vida de desdichas e incertidumbres. Precios: Lunetas, antes de 6.30, 10 centavos. Después, 15 centavos mayores, niños 10 centavos.

Mañana: Formidable estreno: «Honolulu» con Eleanor Powell y Robert Young y «Lenguas Pecadoras» con Jack Holt y Dolores Costello.

REINA: «SUICIDATE Y VERAS»

Hasta sus más graves problemas económicos los olvidará usted totalmente, viendo a Joe E. Brown en «Suicidate y verás», la comedia más divertida que el inmenso cómico nos ofrece este año... y quizás la más humorística que nos haya brindado Hollywood, romántica y musical. «Suicidate y verás» nos ofrece la cosa más divertida del año. Mickey Rooney y Fredie Bartholomew son los protagonistas de la superproducción «Horizontes de Gloria» que a petición de nuestro distinguido público volveremos a proyectar en la pantalla gigante del concurrido supercine «Reina» a los precios de 15 centavos la luneta hasta las 6 y media y 20 cenavos después, la cómoda tertulia familiar con sus regias localidades 10 centavos.

Un cartón y revista serán el complemento del programa.

Mañana: «Los Amores del Mikado» (en technicolor) y «Caído del Cielo».

4 CAMINOS: «CANCIONERO CUBANO»

Hoy, será día de gran acontecimiento para los asiduos concurrentes al comodísimo teatro Cuatro Caminos de Belascoain 1157, teléfono M-3676, con el magnífico programa que la empresa de él mismo presenta, «Cancionero Cubano», por Garrido, Piñero, Aurora Lincheta, Zoraida Marrero, Estrellita Díaz, Carlos Suárez, Julito Díaz, la mejor película producida en nuestros estudios, no deje de ver esta gran producción en que la música del gran maestro Lecuona, nos deja sentir una vez más la fuerza cautivadora de sus melodías, conjuntamente se exhibirá «Tres Condenados a Muerte», por Conway Thearle.

Los precios para la función empezando a las dos de la tarde son: Luneta 20 centavos antes de las 6.30, y 30 centavos después. Niños 15 centavos todo el día y tertulia familiar 10 centavos, antes de las 6.30 y 15 centavos, después.

Mañana, «Cumbres Borrascosas» por Merle Oberon.

VERDUN: «LOS AMORES DEL MIKADO»

Para hoy anuncian las carteleras del elegante teatro «Verdún» de Consulado 214, teléfono A-9206 el estreno de la grandiosa joya musical «Los Amores del Mikado», adaptación de la opereta de este mismo nombre filmada en bellísimos colores, en cuyo reparto figuran Kenny Baker, Jean Colin y la famosa Orquesta Sinfónica de Londres. Además se exhibe la bellísima cinta titulada «Terribles sospechas», por Glenda Farrell y Otto Kruger y como complemento del programa el Noticiario, un cartón y una variedad.

La función dará comienbzo a las dos de la tarde. Los precios: 15 centavos luneta hasta las 6 y 30, y 20 centavos después. Los niños 10 centavos y la tertulia familiar con butacas 10 centavos a todas horas.

Mañana a precios populares, «El submarino trágico», con George Brent y la bellísima producción «Hijos sin hogar», por Kay Francis.

WILSON: «EL VIEJO HARAGAN»

Wilson, en Belascoain y San Rafael, teléfono U-5863. Día Popular a base de 5 centavos niños y 10 centavos mayores a todas horas.

Hoy tarde y noche, la revista semanal «Noticias del Día» y las super atracciones, «El Viejo Haragán», magnífica super comedia extraordinaria, por Wallace Beery, Cecilia Parker y Eric Linden; y «La Provincianita», regia super joya extraordinaria interpretada por Robert Taylor, Janet Gaynor, Binnie Barnes y Lewis Stone.

A las 5 p. m. «El Viejo Haragán» y «La Provincianita».

Mañana: «El Angel Blanco» interpretada por la eximia Kay Francis, con Ian Hunter, Nigel Bruce y Donald Crisp; y «Amarga Victoria» con Bette Davis y George Brent.

COLONIAL: «CANCIONERO CUBANO» (JOYA CUBANA)

Día de gala el de hoy, en el elegante cine «Colonial», con el teléfono A-6679, con motivo del preestreno de la preciosa, regia joya musical cubana «Cancionero cubano», con música y actuación personal de Ernesto Lecuona, Estrellita Díaz, Carlos Suárez, Julito Díaz, Garrido, Piñero y otros muchos artistas más.

Mañana: regio programa.

El jueves: «Cumbres borrascosas».

LARA: «UÑA Y CARNE». 10 CTS.

Las carteleras del favorito cine de las familias «Lara», de Prado y Virtudes, con el teléfono M-2421, anuncian hoy un programa grandioso.

En la función continua, de 2 de la tarde a 11 y 30 de la noche se exhibirá revista, comedia, estreno de la monumental, regia producción «Uña y carne», con conmovedor argumento interpretado por Mickey Rooney y Wallace Beery y estreno de la grandiosa joya «La Reina Cristina», con Greta Garbo.

Precios: luneta 10 centavos a todas horas. Entre y salga cuando quiera.

Mañana: «Ramuncho» y «Mi hermano de leche».

El miércoles: «Esclavos del oro».

GRIS: «MAS FUERTE QUE EL AMOR»

Magnífico es el programa que anuncia hoy el Gris, el favorito y confortable cine de Baños y 17, en el Vedado, con el teléfono F-4292, de la Empresa Heydrich-Fernández Ledón.

En turnos de 4 y 8 y 30 se exhibirá la muy soberbia y magnífica producción «Ramuncho».

Y en los turnos elegantes, a las 5 y 45 y 9 y 45 revista, variedad y estreno de la grandiosa, regia joya francesa «Más fuerte que el amor» con Jean Gabin y Mirelle Balin.

Precios: mayores 20 centavos. Niños y tertulia familiar 10 centavos a todas horas.

Mañana: «Amor que se desliza» con Joan Crawford y «Escuela Dramática» con Louise Rainer.

PRADO: «HORIZONTES DE GLORIA»

Hoy anuncian las carteleras del elegante «Teatro Prado»; como siempre matinée a las 2, y tandas a las 8 y 15, con lo mejor en película, por el más bajo precio, 10 centavos luneta o preferencia, exhibiendose nuevamente una de las más sentimentales joyas de los pequeños actores Mickey Rooney y Freddie Bartholomew, «Horizontes de Gloria» y el más conmovedor drama del gran actor Robert Donat «La ciudadela», por James Cagney y «La tempestuosa», por Bette Davis. Miércoles «El Idilio de un genio», por don Ameche y «Así terminó un querer», por Joe McCrea.

VIVES: «CAIDO DEL CIELO»

Muy soberbio resulta el programa que anuncian hoy las carteleras del siempre concurrido cine de las familias Vives, sito en la calle B, entre 27 y 29, en el Vedado, con el teléfono F-3728, de la Empresa Valmaña.

Hoy en turnos de 4 y 30 y 8 y 30 se exhibirá la soberbia, formidable producción de actualidad «De Regreso» con Lew Ayres y Slim Summerville.

En turnos elegantes, a las 5 y 45 y 9 y 45 revista y estreno de la muy preciosa comedia musical «Caído del Cielo» con Bing Crosby.

Mañana: «Cada loco con su tema», joya mexicana y «La vida Bohemia».

ACTUALIDADES: «LA MODELO Y LA ESTRELLA»

Un precioso y muy soberbio programa es el que ha combinado hoy la empresa Lao, del favorito cine de las familias «Actualidades», de Monte 262, con el teléfono M-3913.

En función continua, de 2 de la tarde a 11 y 30 de la noche se exhibirá revista, comedia, estreno de la preciosa, regia joya argentina «La modelo y la estrella», con Anita Morán y Fernando Borell y estreno de la bellísima, dinámica cinta «Secretos del periodismo», con Glenda Farrell y Barton McLane.

Mañana: «Cuatro hijas» y «Esclavos del oro».

MODERNO: «JESSE JAMES» Y «SUEZ»

Teatro Moderno. 10 de Octubre 365, teléfono X-1305, en tanda a las 4-30 y noche, a las 8.15. Precios económicos. «Jesse James», de Tyrone Power, Nancy Kelly; «Suez», por Tyrone Power, Loretta Young y un Noticiario. Hasta las 6.30, 10 centavos; damas y niños 5 centavos. Después 10 centavos, niños 5 centavos. Tertulia Familiar 10 centavos damas y niños 5 centavos.

Mañana: «El Mastín de los Baskerville» y «Así terminó un querer». Damas y niños 5 centavos.

El Miércoles: «En el viejo Chicago», de Tyrone Power; y «Al compás de mis recuerdos». Damas y niños 5 centavos.

CUBA Y SALON ROJO: DOS ESPLENDIDOS PROGRAMAS

Cuba, el elegante cine de las familias, sito en Suárez y Corrales, con el teléfono M-9796, brinda hoy un programa regio, todo en español. En tanda y noche se exhibirá revista, comedia, estreno de la preciosa joya mexicana «Mientras México duerme» con Arturo de Córdova, Chaflán y Gloria Morell y estreno de la preciosa joya musical española «Centinela alerta» con el rey de la copla Angelillo y Ana María Custodio. Precios populares. Mañana: «Esclavos del oro» y «Secretos del periodismo».

Salón Rojo, el coquetón cine de Monte y Antón Recio, anuncia otro programa colosal para hoy. En tanda a las 5 y nocturna a las 8 y 15, se exhibirá revista, comedia, estreno de la preciosa, regia joya «La sirena del río» con Dorothy Lamour, el trovador Titto Guizar y otras estrellas y estreno de la magnífica cinta

Mañana: «El misterio de la pista» con Bonita Granville y John Litteil, ademas de noticiarios de actualidad.

SANTOS SUAREZ: «MI SUEGRA ES UNA FIERA»

Un programa sensacional... formidable es el que ha combinado para hoy la Empresa Díaz-López del elegante y confortable cine Santos Suárez, el predilecto de las familias.

Hoy en tanda a las 5 y nocturna a las 8 y 15 se exhibirá revista y se pasará por la pantalla, la muy sensacional, emocionante serie completa en 15 episodios de «La araña negra». 30 rollos de acción... emoción... misterio en la más estupenda serie que se ha filmado hasta ahora.

Mañana: este mismo programa.

En esta semana: «La vida de Carlos Gardel».

BELGICA Y VIOLETA: GRANDES PROGRAMAS

Bélgica: Un programa doble en español, dos magníficas y escogidas producciones, ofrece para hoy lunes este concurrido cine familiar de Egido y Corrales, al precio de 5 centavos para damas y niños en matinée y tanda.

«Mi suegra es una fiera» por Olinda Bozan, simpática producción en español que será exhibida en los turnos de matinée, tanda y noche, conjuntamente con Cartones, Noticiario y la grandiosa producción por Ramón Pereda, J. J. M. Casado y Adriana Lamar, titulada «Irma la mala». Mañana: Cartones, Noticiarios, episodio 7 de «La Vuelta de Dick Tracy», «Mi marido es un artista» por John Boles y «Espía a la fuerza» por Warren William.

Violeta: El ideal de las familias sito en Monte y Rastro anuncia para hoy al precio de 5 centavos todos en matinée y tanda, un maravilloso y escogido programa. «Jesse James» la mejor y mayor película del año interpretada por Tyrone Power y Henrry Fonda, producción esta que será exhibida en los turnos de matinée, tanda y noche, conjuntamente con Noticiarios, cartones y la emocionante producción de Warner Orland titulada: «Chang en la Opera».

Mañana: Cartones, Noticiario, episodio 12 de la gran serie «El Halcón enmascarado», «Señora casada necesita marido», por Catalina Bárcena y «El último varón sobre la Tierra», producción en español por Raúl Rolien.

HABLAN DE DECLARAR ILEGAL AL PARTIDDO COMUNISTA AMERICANO

(De nuestra Redacción en Nueva York).

NUEVA YORK, Sep. 16. (Exclusivo).— Las revelaciones hechas por Ben Gitlow, exSecretario General del Partido Comunista en Washington, hacen creer en círculos políticos de Nueva York que el gobierno no tendrá otro remedio que quitar la franquicia a dicho partido y suspender sus órganos de propaganda.

Gitlow confesó ante el Comité de Investigaciones de actividades sediciosas presidido por el diputado tejano Martín Dies, que mientras él fué director del Partido Comunista entre 1922 y 1929, el partido recibió entre cien mil y ciento cincuenta mil dólares anuales de Moscú y que el órgano de dicho grupo en Nueva York—el Daily Worker— fué financiado con 35,000 dólares al año hasta 1929, cuando el renunció, por no estar conforme con la política de Moscú.

El día anterior Earl Browder, actual jefe del partido, había negado que su grupo fuese financiado por Moscú. Pero Browder admitió que él había viajado con un pasaporte falso —lo cual es legalmente un perjurio, y conforme a la práctica judicial de no dar crédito a personas convictas de perjurio, hace que su negativa tenga valor.

En el ánimo de los legisladores pesa la declaración hecha por Gitlow, quien presentó los documentos fehacientes para respaldar sus revelaciones. Al saberse públicamente que el Partido Comunista es en realidad una agencia de la política internacional de Moscú, las personas mejor enteradas aquí creen que en todos los Estados de la Unión se legislará a la mayor brevedad posible en el sentido de poner fuera de la ley a dicho partido.

En el Departamento de Estado, según revelan algunos corresponsales capitolinos, se ha presentado un transcrito de las revelaciones de Gitlow a los diplomáticos hispano americanos para que las hagan llegar a manos de sus gobiernos respectivos. Hace años que en América se venía sospechando que los Comunistas fuesen realmente una secta internacional con sede en Moscú, y que ponían los intereses de la Unión Soviética por encima de los nacionales; pero hasta ahora no había pruebas fidedignas para respaldar tales sospechas.

La actitud rusa en México determinó una medida igual

Hoy, sin embargo, el hecho es claro. Se recuerda que el gobierno de México tuvo una vez que romper relaciones con Rusia debido al entrometimiento de los diplomáticos rusos en la política interna y que en Buenos Aires la misión comercial rusa fué expulsada por causas semejantes. Igualmente se recuerda que en Uruguay se descubrió que el Comunismo mantenía una red de agentes internacionales y en el Brasil el gobierno acusó a dicha secta de fomentar una rebelión armada. En Perú el Partido Aprista fué acusado de estar bajo las influencias del Comunismo.

Aquí en Nueva York se había creido que las revelaciones en Sur América eran producto de celo excesivo nacional; pero hoy se comprende perfectamente que todas las protestas de Moscú han sido falsas. Lloyd George dijo una vez al referirse a Zinovieff —jefe comunista ruso, posteriormente ejecutado por Josef Stalin— que era el político más falso que había conocido en su vida. «Tenía la mentalidad de un bandido común», dijo Lloyd George en un artículo escrito denunciando las purgas de Moscú. Esas palabras fueron la oración fúnebre que pronunció el insigne estadista liberal inglés sobre la tumba de Zinovieff.

Es muy posible que la evidencia irrefutable que acaba de hacer pública Ben Gitlow no hubiera llegado nunca al conocimiento del público y que los intelectuales liberales hubieran continuado tratando a los comunistas como personas sinceras, a no haber mediado la circunstancia de que en Nueva York el Partido Comunista ejecutara un cambio de frente radical en cuanto Moscú firmó un pacto de no agresión con Berlín.

Hasta el día del pacto los comunistas en Nueva York alegaban que eran anti-fascistas y bajo esa máscara habían ganado simpatías entre los intelectuales liberales. Pero en cuanto Moscú cambió de fase, ellos también cambiaron y la sospecha de que realmente fueran una agencia de Moscú como había sostenido siempre la prensa moderada y conservadora se convirtió en creencia general.

Los semanarios liberales «The Nation» y «The New Republic» y los escritores liberales como Heywood Broun y Dorothy Thompson inmediatamente los atacaron por su peculiar táctica.

Al mismo tiempo los que habían sido oficiales del Partido y habían permanecido en silencio, no pudieron aguantar por más tiempo la Comedia y fueron a Washington a presentar la evidencia que tenían en sus manos.

Al mismo tiempo los españoles republicanos en Nueva York hicieron público que durante la guerra en España, Rusia había enviado al país una legión de propagandistas y de agentes secretos; pero que no envió soldados, como lo hicieron Italia y Alemania en el caso de la oposición al gobierno. Agregaron que los agentes rusos habían tratado de establecer métodos anti-democráticos que los hicieron repugnantes en todas partes y que las compras de material ruso tenían que ser pagadas por adelantado, mientras que Rusia estaba vendiendo petróleo y trigo a Italia a crédito.

Muchos llegaron a decir que existía la posibilidad de que el gobierno ruso hubiera estado avisando al italiano la posición de buques con materiales para los republicanos, de modo que la escuadra nacionalista pudiera localizarlos y torpedearlos.

El hecho de que los rusófilos hayan escogido como agencia de propaganda a los gremios laboristas fué explicado por Gitlow diciendo que era «campo más propicio en vista de que el capital ya estaba en conocimiento de las tretas de Moscú».

El agente del Comité, J. B. Mahews explicó que el propósito de Moscú parece ser el de crear un estado caótico en las grandes democracias, mediante la guerra o mediante huelgas generales con el objeto de arruinarlas de modo que Rusia pueda luego lucrarse. Dijo que los países anti-capitalistas como Alemania e Italia se prestaban a los objetos perseguidos por Moscú y que, naturalmente, Rusia hacía lo posible secretamente para alentarlos y ayudarlos y que el pacto con Berlín es la cristalización de esa simpatía secreta entre Moscú y Berlín y Roma. De momento son los comunistas rusófilos de Nueva York, los propagandistas los aliados en la guerra contra Alemania

TEATROS Y CINES

CUATRO CONCIERTOS DE LECUONA POR DOS PESOS

Lecuona, que ha organizado la «suite» de conciertos que ha de ser el «hit» artístico de 1939, como verdadero hombre de arte, es un hombre sin envidias, un hombre consagrado plenamente a su arte, y siempre dispuesto a estimular, evocar, revivir y dar a conocer las joyas musicales de sus compatriotas, lo mismo sean principiantes con genio, que estrellas del pasado que en el buen tiempo viejo emocionaron e hicieron sentir hondamente el alma popular cubana. Honrar, honra, dijo Martí. Así el maestro Lecuona, en el primero de los cuatro conciertos de su «suite» que se ofrecerá en el teatro Auditorium el jueves 21 del actual por la noche, presentará las joyas musicales de los grandes maestros de antaño, que interpretarán las voces de la emoción artística 1939: Georgina du Bouchet, María Cervide, Mercedes Menéndez, Rafael Pradas, Hilda Gómez, Sarita Escarpenter, Hortensia Coalla, Rita Montaner y Lita Marla, Lili Pons en miniatura. Habrá también en este concierto, cuyos números serán escenificados y que se titula «De Otros Tiempos», un pequeño recital de piano por el Maestro Lecuona, que interpretará obras de Gottschalk, Godard y Chopin y Virgilio Diago, nuestro gran violinista también ofrecerá obras de Díaz Albertini y Brindis da Salas.

Para los otros tres conciertos de la «Suite» titulados Valses y Canciones Célebres, La Rumba y Nuevas Melodías, que se ofrecerán los días 24, 28 y 1o. de Octubre, se han combinado también programas monumentales en los que figurarán Maruja González y Augusto Ordóñez, Paulina Alvarez y su Orquesta, Esther Borja, Estrellita Díaz, Carlos Suárez, Zoraida Marrero, Sarita Bravo, el pianista de 10 años Jacobito Lateiner y su hermano, el violinista más pequeño del mundo Isidoro Lateiner de 6 años, Tomasita Núñez, Engracia Páez, Jorgelina Junco, Carmen Burguete, Oscar López, Joseito Núñez, Fernando Collazo, Sonora Matancera, Orquesta Típica y los magníficos compositores Gilberto Valdés, Santos Carbo y Bola de Nieve. En el último concierto que será el domingo 1o. de Octubre por la mañana, titulado Nuevas Melodías, el maestro Lecuona hará un aporte más al folk lore cubano, ofreciendo un programa de estrenos de Ernestina Lecuona, María Matilde Alea, Orlando de la Rosa, Bola de Nieve y desde luego, suyos.

Y se presentarán seis nuevas cantantes aparte de las estrellas, de la canción cubana, Rita Montaner, Maruja González, Estrellita Díaz, Esther Borja, Amalia Martos, Zoraida Marrero, Augusto Ordoñez, y René Cabel.

Manuela Toledo y Juanito López, artistas brasileros también se presentarán.

Todos estos conciertos serán escenificados, con decorados de Manolo Roig y vestuarios de Finzi, y en ellos tomará parte la Orquesta de la Habana de cincuenta profesores.

He aquí los precios para el abono de los cuatro conciertos:

Palcos con 6 entradas $12; Palcos con 4 entradas, $8; Luneta y entrada $2.

Por conciertos separados los precios serán: Palcos con 6 entradas $3.50; Palco con 4 entradas $2.50; Luneta con entrada 60 centavos; primer balcón numerado, 40 centavos; segundo balcón, 20 centavos.

Termine bien el año, con una emoción de arte, con el estímulo de la música más linda del mundo, la música criolla, asistiendo a esta «suite» de conciertos del Maestro Lecuona. Separe hoy mismo su abono al teatro Auditorium, por los teléfonos F-6069 y F-4455.

Y no olvide que cuando Lecuona ofrece, Lecuona cumple y se supera, porque Lecuona se debe a su público, que es todo el público de Cuba, el público que llenará a capacidad el teatro Auditorium.

«SIBONEY» LA GRAN PELICULA CUBANA Y SU ESTRENO

Ha sido elegido el teatro «Campoamor» para el estreno de la gran película cubana «Siboney», una película distinta, que marca los rápidos progresos de la cinematografía nacional.

Decimos que «Siboney» es una película distinta porque su argumento abarca otras proporciones y otras tendencias diferentes a todo lo que hasta ahora se ha hecho en los estudios cubanos. «Siboney» fía su éxito en el interés que debe desperter su argumento, tanto por la parte de novela que en sí encierra, como porque es reflejo de una de las épocas más características en la historia patria.

«Siboney» se ha editado con la inversión de sesenta mil pesos y con la labor de un año de continuo trabajo, porque ha habido que mover gran núcleo de personajes y extras en muchas de sus escenas espectaculares, entre las cuales se destacan una fiesta de Reyes en un ingenio del año 1860 y la iniciación de la Guerra de los Diez Años, cuando Carlos Manuel de Céspedes libertó a sus esclavos y se alzó en armas contra la soberanía española.

Los principales roles de este poema lírico dramático están a cargo de Luisa María Morales, María Antonieta Pons, Juan Orol y Oscar Lombardo, figurando también en el reparto destacadas figuras del baile y el canto cubano.

Los mejores artistas y las mejores obras en LA COMEDIA

La gran compañía cubana de Leopoldo Fernández, en cuyo elenco figuran Julito Díaz, Estelita Echazábal, Alicia Rico, Mimí Cal, Lolita Berrio, Candita Quintana, Fernando Mendoza, Sevilla, Julio Gallo, Gilberto Delfino, Valdivia, etc., ocho bellas coristas y una gran orquesta bajo la dirección del maestro Rafael Betancourt, debutará el próximo viernes, a las 9.30 de la noche, en el teatro «La Comedia». Los precios, populares, de 50 centavos lunetas numeradas y 30 y 20 centavos butacas.

Todos los programas serán dobles. El primero de la temporada comprende el repriss de «La Virgen de la Palma» y el estreno de la obra de gran envergadura y palpitante actualidad «La danza de los pillones», original de Agustín Rodríguez y Julito Díaz.

Carlitos Robreño, Pepín Rodríguez y Armando Bronca también escribirán para esta gran temporada. Ya están listas para ser estrenadas «La Línea Sigfrido», «El pacto de noargesión» y «La Conferencia de ....

El viernes por la noche en «La Comedia», debut de la Compañía de Leopoldo Fernández. Localidades al A-6737.

LA FIESTA DE LA PATRONA DE CUBA EN A. DE PASAJEROS

Con el entusiasmo de todos los años, celebró este pueblo la tradicional fiesta de la Patrona de Cuba. Los oficios religiosos se verificaron con gran solemnidad y devoción, ante numerosos fieles, si bien es verdad que Aguada de Pasajeros se vió privada del magnífico espectáculo que siempre nos brinda la procesión, ya que ésta tuvo que ser suspendida por la inclemencia del tiempo. No obstante, nuestros vecinos ofrecieron magnífica demostración de fe.

El «Cuatro de Septiembre»

Las tradicionales fiestas septembrinas también se celebraron en esta localidad con el mayor entusiasmo, organizadas en los sectores militares por el pundonoroso capitán Fabián Martínez, jefe del Escuadrón de Aguada de Pasajeros.

Las sociedades «Liceo» y «Bella Unión», ofrecieron en sus salones muy animados bailes, de los que participaron todas las representaciones de nuestro pueblo.

También las sociedades de los centrales «Covadonga» y «Perseverancia», así como la del pueblo de Real Campiña, participaron de los festejos de la patriótica efeméride, alternando con las damas, caballeros, señoritas y jóvenes de esta localidad.

Fué un día pleno de alegría.

Sentido fallecimiento

El martes último, fué traído a esta localidad el cadáver del estimado señor Antonio Valenciano, que se había trasladado recientemente a la Habana, con el objeto de someterse a un plan curativo, ya que su salud era bastante delicada.

Toda nuestra sociedad se asoció al duelo de su atribulada familia.

Hacemos llegar el más sentido pésame, a la inconsolable viuda y a sus hijos José Antonio, tesorero de nuestro Municipio; y Amabilia, esposa del segundo administrador del central «Mercedes».

Que Dios acoja en su seno el alma del desaparecido.

Modesto Perales,
Corresponsal.

M.E.C.D. 2016

CLAUSURADO BRILLANTEMENTE EN NEW YORK EL III CONGRESO INTERNACIONAL DE MICROBIOLOGIA

Sociedades Españolas

LOS SOCIOS FUNDADORES DE "HIJOS DE CABRANES" HAN RECIBIDO GRAN HOMENAJE DE LA MASA COLECTIVA

Brillante en el amplio sentido de la palabra resultó el banquete que con motivo de sus veinte años de vida fecunda celebró ayer en los jardines tropicalinos la prestigiosa institución asturiana «Hijos de Cabranes», de la cual forman parte muchas damas y damitas entusiastas y un nutrido grupo de rapaces que ante todo luchan por enaltecer en Cuba la comarca cabranense.

El ágape de ayer, o sea el primero que oficialmente celebra la sociedad de referencia, fué dedicado a los socios fundadores, hombres de buena voluntad que supieron lanzar la buena semilla que pronto habría de dar la cosecha más admirable.

Presidencia del ágape

Ocupaban la presidencia del almuerzo las siguientes personalidades don Urbano Fernández, presidente social; Faustino Grana García, presidente del Centro Asturiano de la Habana; su distinguida esposa, señora Modesta Rodríguez de Grana; don Jenaro Acevedo y Solares, presidente de la Sociedad Asturiana de Beneficencia; César Fernández Alvarez, vicepresidente del Centro Asturiano; Manuel Calvo García, secreario general; Miguel Junco Llano, tesorero de la propia entidad; Enrique Gancedo Toca, presidente general del Centro de Dependientes; Manuel Solaún, vicepresidente de la propia institución; Teodoro Martínez, administrador del sanatorio «La Purísima Concepción», propiedad del Centro de Dependientes; Joglar Corripio y señora; Manuel González Alonso, presidente del «Círculo Avilesino»; Francisco García Méndez, administrador del sanatorio Covadonga; doctor Gonzalo Varona, médico del Centro Asturiano; Antonio Méndez, figura prestigiosa de la colonia asturiana; Francisco Menéndez, miembro destacado del Partido Popular Astur; señora Trina González de Pérez Tárano, Margot Pérez de Díaz del Castillo, el teniente Díaz del Castillo, el primer teniente Vidal López Cubas, que ostentaba la representación del coronel Pedraza, jefe de la policía nacional; la señora Graciela Rodríguez de Canellada, Jesús Canellada, Ramiro Alonso, ex presidente del «Partido Centralista Asturiano»; señora Herminia Cristóbal de Alonso, Luisa Rúa de Alvarez, David Alvarez, Gonzalo Corrales, el teniente José Clavelo, Rosario Novelle, María Teresa Fuentes de del Prado, Vicente del Prado, ex presidente queridísimo de «Hijos de Cabranes»; Antonio Martínez, presidente de Sanidad del Centro Asturiano; Jesús Calvo, José Santos, Baldomero Rodríguez, el comandante del ejército constitucional señor Heriberto Marchena; Arturo Sánchez Pérez, el teniente Manuel Rivero, teniente Antonio García Medina, Isidoro G. Somines, representante de los productos «Omar»; doctor Pedro Castelló y su hijo Pedrito; Luz Campos de Villar y Perfecto Villar.

Entre los demás concurrentes, que pasaban de trescientos, hallábanse las siguientes damas y damitas: Covadonga Palacios de Fernández, Faustina y Carmen Buendía, Evelia Gutiérrez de la Cueva, Amor de Diego de Pedregal, Valentina Peña de Márquez, Elena Díaz de Marni, Benigna Muñiz de Rodríguez, señorita Junco, señora de Junco, Juanita Rodríguez, Josefa Blanco de Martínez, Pilar Barreiro de Font, Cuca Martínez de Sánchez, Victoria Tablado, Primitiva Miranda, Michela Rodríguez, Dolfina González, Aurora Varona, Aurora Granza, Dolores Teijido, Remedios Alonso, Margarita Ferrán, Carmelina González, Amparo Llera de González, Rogelia Madiedo, María Fuentes, Nieves Huerta Viuda de Pineda, María Luisa Naredo de Palacio, María Luisa Prida, Elmita Fernández, Josefina Fernández, Tarcila Díaz, Luisa Cabranes, Leonor Cabranes de Abona, María Antonia Torralba de Huerta, Mercedes Díaz, Pilar Fernández de Huerta, Luisa Cristóbal, Elvira Casanueva, Asunción María de Fernández.

Esther Casanueva de Madiedo, Angeles de la Serba, América Camino, Piedad Pérez, Concha Iglesias, la niña Conchita Iglesias, Carmen Corripio de Camino, Lola Díaz, Santa Girona, señora de Cobero, Josefa Presno, María Luisa Naredo de Fernández, Celia Corripio de Zarabozo, Luisa Rodríguez de Guzmán, María Menéndez, María Teresa Pérez, Anselma Rodríguez, Pilar Novelle, Concepción Neyra, Engracia Teijido, María López de García.

Sra. Pura Pita de R. Presno, Olga e Hilda Alvarez, Fidelina Alvarez de Meizoso, María Luisa Hernández, María Antonia Cerra de Corzo, Margarita Oro, Ernestina Madiedo, Ernestina Rodríguez, Aniceta de Parrondo, Rosario Menéndez, Mercedes Eiriz, Constantina Menéndez de Suárez, Antonieta Gual, Concepción González, Isabel Martín, Aída Alonso, Consuelo y Teresa Lavandero, María Luisa Sancho, María Minguillón de Sancho, María Fernández de Miguel, Adolfina Gómez de Fernández, Consuelo Huerta, Aurora Paraja de Rodríguez, Mercedes Paraja, Elena Cendán de González, María Teresa de Arnaldo, Herminia de Arnaldo, Luz Fernández, Dolores Blanco de Barreiro, Generosa y Celsa Iglesias; Amelina García Gual, María García Gual y la niña María del Olvido García.

Además anotamos a otras figuras muy queridas de la colonia asturiana: Alfredo Fernández Méndez, Daniel Naredo, Benjamín Redondo, Bernardo Valdés, secretario de la sociedad «Unión de Naturales de El Franco»; Celedonio Miguel Suárez, ex-presidente de la «Sociedad Casina»; el señor Meizoso, Salvador de la Cueva, secretario de la «Asociación de Representantes del Comercio»; y los periodistas Pablo Rodríguez Presno, Socio de Honor de «Hijos de Cabranes»; Celestino Alvarez, Salvador Gumbau, Manuel Ortiz, en representación de Miguelito Roldán y Cándido Posada.

Momentos antes de comenzar el almuerzo, la concurrencia escuchó devotamente los vibrantes himnos de Cuba y España. Acto seguido los comensales deleitáronse con un menú estupendo, servido por la conocida casa «El Castillo de Farnés», de Monserrate y Obrapía. Uno de sus gerentes, el señor José Fernández, atendió con el mayor esmero todos los detalles a fin de que los cabranenses y sus simpatizadores no careciesen de un sólo aliciente. Y lo consiguió plenamente, al extremo de que una rapacín decía: «El entremés sabe a gloria; el arroz con pollo me tiene conseguido y el chilindrón es panetela de verdad...».

Por su parte dijo el compañero Gumbau, que la sidra es el néctar de los dioses; y Celestino Alvarez, hizo constar que si le llevan suficiente jugo de manzana a su barrio de Los Pinos, estará dos meses aproximadamente sin volver a la Habana...

La comisión organizadora del acto, integrada por los señores Juan Madiedo, Antonio Cueto, José Fuentes, Ramón Villar, Jesús Velasco, José Solares, Delfino Llera, David García, José Fuentes, Aquilino Fernández, Eliseo Guzmán, Angel González Francisco Alvarez, Adolfo Caso y José García Tuñón, no omitió esfuerzo a fin de que todos los romeros quedasen satisfechos.

Palabras de del Prado

A la hora de los postres hizo uso de la palabra el señor Vicente del Prado, ex-presidente social, para ofrecer el banquete a los «Socios Fundadores», a quienes dedicó los más cálidos elogios, refiriéndose acto seguido a la enorme labor que ha desarrollado la colectividad en pro del Concejo de Cabranes, ya erigiendo en el mismo edificios escolares, ya secundando diversas obras altruistas. Y agregó que «Hijos de Cabranes», ha mejorado a través de cuatro lustros la situación precaria de muchos conterráneos. También se refirió el señor del Prado a las distintas directivas entusiastas que un día tras otro no cesaron de propender al engrandecimiento de la institución. Y dedicó un párrafo aparte al actual presidente, señor Urbano Fernández, hombre entusiasta y dinámico en el más amplio sentido de la palabra.

Después, comentó la trascendencia que para la sociedad tiene el contar a la mujer en sus filas, refiriéndose luego, agradecido—abriendo como un paréntesis—al magno banquete con que la sociedad «Hijos de Cabranes» le había honrado hace muy pocos meses. En este caso hizo expresiva referencia a los cronistas de sociedades españolas, sus grandes amigos.

Y terminó haciendo votos por la ventura de los Socios Fundadores, para quienes tiene la entidad cariño imperecedero, y agradeciendo la presencia de tantas autoridades y representaciones de instituciones hermanas. (El señor del Prado recibió, al terminar, efusivos aplausos).

Inmediatamente habló de los Socios Fundadores y en nombre de la comisión organizadora del banquete, el señor Juan Madiedo, el cual comenzó afirmando que los festejados no se consideraban acreedores a tan señalada distinción; que únicamente habían cumplido un deber de buenos cabranenses propendiendo en forma colectiva al mayor progreso del Concejo en que vieron la luz primera, y a aliviar, dentro de lo posible, los dolores de aquellos que en Cuba se veían faltos de amparo. Y como presidente de la Comisión de Fiestas agradeció la presencia de las numerosas personalidades distinguidas y la cooperación recibida de varias industrias.

Finalmente habló el señor Faustino Grana García, presidente del Centro Asturiano de la Habana, quien se mostró orgulloso de ver el entusiasmo de quienes integran «Hijos de Cabranes», a los cuales acompañaba un número crecidísimo de representaciones oficiales cubanas y de elementos selectos de la colonia asturiana.

Manifestó que bien merecido tenían el banquete los Socios Fundadores, ya que supieron contribuir al progreso de la humanidad por medio de la cultura, y al bienestar de sus conterráneos a través de la beneficencia.

Destacó la amplia confraternidad reinante entre cubanos y españoles, haciendo hincapié en que los peninsulares ocuparán siempre las primeras líneas de laboriosidad junto a los hijos de este país—que en muchos casos son sus propios hijos—; y terminó haciendo votos por el mayor éxito de «Hijos de Cabranes», la gran sociedad astur que tantos laureles ha conquistado a través de cuatro lustros. (El señor Grana fué ovacionado).

Después se celebró gran matinée bailable, amenizada por el aplaudido jazz-band «Happy-Happy», del profesor Ulacia. Este mismo jazz-band había amenizado el almuerzo, turnándose con el simpático speaker Nicolasito González...

ACTOS PARA HOY

ASOCIACION DE INDUSTRIALES DE TINTORERIA Y LAVANDERIA DE CUBA: Asamblea general, para tratar asuntos importantísimos, a las nueve de la noche, en el Palacio del Centro Gallego. Para este acto cita el secretario, señor José María Piñeiro.

ASOCIACION NACIONAL DE CONTABLES: Baile-aniversario desde las nuev de la noche, en el roof garden del Sevilla Biltmore, amenizado por los Hermanos Castro y Sonora Matancera.

UNION DE NATURALES DE EL FRANCO: Junta ordinaria de la Directiva, a las nueve de la noche, en el Centro Asturiano. Cita el secretario, señor Bernardo Valdés.

CENTRO ASTURIANO DE LA HABANA: Junta de Estadística, Enseñanza, Asistencia Sanitaria e Intereses Materiales, a las nueve de la noshe, en el palacio social.

NATURALES DE ORTIGUEIRA: Junta de la Sección de Damas y Propaganda, a las nueve de la noche, en San Nicolás y Reina. Citan Coloma Míguez y Eduardo González Pérez.

HIJOS DEL AYUNTAMIENTO DE CEDEIRA: Junta de la Directiva y General, a las nueve de la noche, en el Centro Gallego. En ese acto se fijará fecha para entregar títulos de Honor y Mérito la señorita Antoñica Uegueiras, Paulino Díaz García, Juan Freyre Rey, José Piñón Crego y José Aneiros Galdo. Cita para este acto el secretario, señor Enrique Rivas Vicero.

LOS DE VIVERO, ABADIN, VALLE DE ULLA Y PADRON, HAN CELEBRADO SU JIRA CON INUSITADA BRILLANTEZ

En honor de todos sus miembros celebró magnífico banquete la gran colectividad gallega «Vivero y su Comarca», habiendo seleccionado este año a tal efecto el cómodo y amplio stadium de la cervecería Polar. El número de comensales era sencillamente enorme. Un aproximado de quinientos.

Los chicos de Vivero almorzaron opíparamente, recibiendo toda clase de atenciones del infatigable Campita, quien sirvió personalmente uno de esos menús que quitan pesares...

En la presidencia del almuerzo se hallaban las siguientes personalidades: Luis Fernández Albo, presidente general; los socios fundadores Segundo M. Timiraos, José María López Veiga, José Franco, Jesús Parños, Pedro Vázquez, Luis Martínez, Andrés Santodomingo, José Chao Vale, José Cal Reigosa, Jesús Cao Riguera, Agustín Fernández Baltar, Antonio Pedreira López y Ramón Abadín García; el doctor Antonio F. Barrera, director del sanatorio La Benéfica; Avelino González, administrador del propio establecimiento; el capitán Pedro Díaz, al mando de la Décima Estación; el capitán Juan Zaragozí, que representaba al coronel Pedraza, Jefe de la Policía Nacional ;el señor José Gutiérrez Diez, administrador de los jardines de la cervecería Polar; el señor Augusto Feo López, jefe de ventas de la citada empresa; el doctor Alfredo Blanco, secretario general del Centro Gallego; la señora Angela Vázquez de Fernández, Jesús Suárez Pastorina, Tomás Barreiro contador social; señora Lita Rodríguez de Barreiro, Rogelio Caramés, Daniel Pérez y señora, José Pernas y su distinguida esposa, y el señor Enrique Pernas.

Entre los demás comensales figuraba un selecto grupo de damas y damitas, a saber: Rosa e Irene Seara, Encarnación Alonso, Rosa Veiga, Ramona Fernández de Ladra, Julia Silvera, María Díaz, María Durán, Adela e Inés Lahidalga, Rosa Blanca Pita, Manuel Gato, Inés Fernández Martínez, Dolores Montes de Vázquez, Luz Franco Pena, Dora Pena, Josefa Alvarez, Justa Lorigados, Juana López de Rivera, Rosario Alvarez, Rosa Rodríguez, Amelia Iglesias, Amalita Quintela, Esperanza Albo, María Fernández, Irene Lamelas de Fernández, Lucía Quintela de Menéndez, Margarita Landrove, Nora Franco, María de los Angeles Landrove, Nena Rey, Amalia Vázquez, Pilar Gallo de Díaz, Pilar Rodríguez, Leonor Yañez, Leonor Fernández de Rey, Conchita Rodríguez de Bouza, Lolita Rey, Marina Modia, Cándida López, Cira Lanza y Concha Santodomingo.

A la terminación del exquisito almuerzo habló el señor Francisco Docal, uno de los hombres más activos de la sociedad vivariense, el cual se refirió al magnífico programa desarrollado por ésta a través de muchos años, haciendo resaltar el amplio espíritu de confraternidad que siempre ha reinado entre quienes integran las filas de la misma.

A la vez exhortó a sus compañeros a una labor más intensa aún, para que «Vivero y su Comarca» mantenga en alto su glorioso pabellón. (El señor Docal fué cálidamente aplaudido.)

Finalmente habló don Rogelio Caramés —gran amigo de los españoles, porque los comprende—, el cual esbozó a grandes rasgos la ejecutoria insuperable de la institución vivariense. A la vez felicitó a la actual Directiva, por haber organizado un banquete de tan respetables proporciones.

Acto seguido se celebró regia matinée bailable, con la que se cerró el banquete tradicional de «Vivero y su Comarca», en honor de todos sus miembros.

Por el nuevo triunfo logrado, felicitamos a la Junta de Gobierno en pleno, así como al Comité de Damas, que tanto contribuyó al auge de dicha fiesta. He aquí los nombres de ambos organismos:

Presidente: Luis Fernández Albo, primervice, Manuel Rubal López; segundo vice, Jesús Moreiras Insúa; secretario de actas, doctor José M. Carballido; contador: Tomás Barreiro San Isidro; vice, Servando Parapar; tesorero, Manuel Docal Ventosa; vice, Nicomedes Bahamonde.

Vocales: Emilio Rodríguez Pena, Fernando Carballido Castelo, Rogelio Díaz Rodríguez, Florentino Moreiras Insúa, Francisco Gómez, José Bahamonde, Manuel Rey Rego, Daniel Pérez Gómez, Alvaro Casbella Pernas, Segundo M. Timiraos, Manuel Vizoso Seara y Rafael R. García.

Vocales natos: José López Menéndez y Antonio Pedreira López.

Comité de Damas: presidenta, María Bahamonde de Puentes; secretaria, Esperanza Albo; tesorera, Lucía Quintela de Méndez; vocales: Cristina Puig de Docal, Dorinda García de López, Rosa Henrry de Fernández, María Ladra de Gato, Adela Lahidalgo de Gómez, Lita Rodríguez de Barreiro, Genoveva Vérez de Cao, Herminia López de Martínez, Carmen Rodríguez de Vilar, Aurelia Iglesias de Cao, Delfina de Cárdenas, Eloisa de Cárdenas, Josefina Bahamonde, Teresa Pernas, María A. Timiraos, Josefina Taboada, Cándida Pérez, Nora Franco, Mery Landrove, Nena Rey, Cuca Rey, Fina Varela, Berta Varela, Rosa Seara, Irene Seara, Marina Pis Suárez, Carmen Pais Suárez, Amalia Quintela, Conchita Rodríguez, Josefina Lorenzo, Carmen Fernndez, Marina Portela, Margot Lanza, Sira Lanza, Hilda Cao Vizoso, Esther Cao Vizoso, Dolores Carballido, Josefina Lamelas y María Durán de Cal.

HIJOS DE ABADIN

El salón Ensueño de La Tropical fué escogido ayer por los integrantes de la sociedad gallega «Hijos del Ayuntamiento de Abadín» para celebrar su almuerzo colectivo tradicional, que esta vez resultó magnífico.

En la presidencia del mismo tomaron asiento el presidente, señor Jesús López Valle; la presidenta del Comité de Damas, Asunción López; Benita Sánchez García, Carmen Paz Rico, Herminia Díaz de González, Emilio Garrido Alvarez, Sebastián Izquierdo, Santiago Varona, Constantino González, Balbino Gallo Miguel Valdés Pagola, Salvador Alvarez, Adelina Alvarez, secretaria del Comité de Damas; Daniel Leal, secretario de la Institución; Mario Carballeira Portela, presidente de la Asociación de Detallistas de Víveres; y a la vez tesorero social: Benigno Somoza, Isidoro Muñoz, Manuel Villarín, José R. López y Manuel García.

De más está decir que el banquete de los abadinenses fué enaltecido con la presencia de muchas damas y damitas, cuyos nombres omitimos para evitar errores, siempre lamentables.

A la terminación del exquisito y abundante almuerzo —que fué amenizado, al igual que la matinée, por la orquesta de Antonio Silva—, hizo uso de la palabra el señor Jesús C. Portela, quien exteriorizó honda satisfacción al ver a los chicos de Abadín reunidos en fraterno ágape después de varios años de receso.

A la vez pidió a cada socio que se convierta en activo propagandista, a fin de que las listas sociales logren un aumeno digno de tener en cuenta.

El señor Carballeira Portela fué efusivamente aplaudido.

EL VALLE DE ULLA

En los jardines de la cervecería Polar celebró ayer animadísimo banquete en honor de sus afiliados la entidad gallega "Hijos del Valle de Ulla y su Comarca".

En la presidencia del mismo se hallaban el presidente social, señor Victoriano Collazo; el vicepresidente Benito Gulías; el secretario Manuel Montaña, el tesorero Tomás Caso, el vice tesorero Manuel Castro; Raúl Castiñeira, Rita Alonso y Salvador Díaz.

Entre las damas y damitas que honraron dicho acto se hallaban Dolores Lorenzo, Mercedes Lorenzo, Gertrudis Cobián, María Luisa González, María Antonia González, Gertrudis González, Luisa Fernández, Gumersinda Fernández, Jesusa Rico, Felicidad Pérez e hija, Josefa Oubel, Eva López, Enriqueta López, Carmen Redes, Albina Entrerríos, Teresa Reiz, Carmela Alonso, Josefa Fariñas, María Fraguela, Pilar Casal, Carmen Andrade, Dolores Reimundez, Julia Márquez, Susa Sáez, Enriqueta Márquez, Albina Pérez, Josefa Suárez, Rosales Fumero, Aidée López, Amada López Carmen García, María Castro, Rosa López y Eudora López.

A la hora de los postres, culminación de un menú soberbio, hizo uso de la palabra el vicepresidente señor Benito Gulías, quien analizó la intensa labor llevada a cabo durante varias años por "Hijos del Valle de Ulla y su Comarca". Saludó a las autoridades cubanas allí presentes, así como a los chicos de la prensa, y terminó pidiendo a todos los socios no desmayen en su empeño de mantener firmes las listas sociales, y si es posible, aumentarlas.

El señor Gulías fué cálidamente aplaudido.

PARTIDO DE PADRON

Conforme anunciamos, celebró ayer, domingo, en los hermosos jardines de La Polar el banquete anual en honor de sus numerosos socios, la conocida entidad regional «Partido Judicial de Padrón», que cuenta en nuestros círculos sociales con bien ganada simpatía.

Mucho entusiasmo reinó durante el banquete, así como después en la magnífica matinée bailable, con que cerraron los entusiastas elementos de la simpática sociedad su gran fiesta anual.

Un exquisito menú fué servido a la concurrencia, consistente en aperitivo, entremés, arroz con pollo, cordero asado con papas, ensalada mixta tortonis, café, cerveza y tabacos.

Tomaron asiento a la mesa presidencial el señor Luciano Carregal presidente de la sociedad, y su esposa; el señor Manuel Botana y señora; Antonio Alvariño, Dolores Eves de Alvariño, Ramón Noya, Eusebia Sierra de Moya, Silvia Carasana Gómez, Daniel Mesías, Juan Cordada y José Sancti Estévez, sargento de la Policía nacional, en representación del capitán de la décima estación.

Numerosas las damas y damitas concurrentes: Josefina Fernández Terina Fernández de Pérez, Emilia Puentes, Josefa Víctor, Manuela Cárdenas, Elena Miró, Dolores Raris Adela Alvariño, Alicia Reino, Inés Otero, Josefa González, Mercedes Iglesias, Milagros Balseiro, Anunciación Carreiro, Flora García, Asela Fundora, señora de Menéndez, Carmen y Josefina Pino, Mercedes Pardías, Angeles López y Susana Valencia.

Pese a la pertinaz lluvia, la fiesta padronesa constituyó un magnífico éxito, que se anota nuevamente la diligente Directiva.

HOY SERA LA APERTURA DE CURSO DEL SEMINARIO DE S. AMBROSIO Y SAN CARLOS

Hoy a las 9 de la mañana será solemnemente inaugurado, el Curso escolar de 1939 a 1940 en el Seminario Interdiocesano de San Carlos y San Ambrosio.

El Acto académico será presidido por el Excmo. y Rvdmo. Señor Arzobispo de la Archidiócesis, Monseñor Manuel Ruiz y Rodríguez.

Asistirán el Clero regular y secular y distinguidas personalidades de la intelectualidad habanera.

✝ E. P. D.

LA SEÑORA

Catalina Goldie de Finlay

HA FALLECIDO

Después de recibir los Santos Sacramentos

Y dispuesto su entierro para hoy, lunes, a las 9 a.m., su viudo que suscribe, en su nombre y en el de los demás familiares, ruega a sus amistades encomienden su alma a Dios y se sirvan concurrir a dicha hora, al Cementerio de Colón, favor que agradecerá.

Habana, septiembre 18 de 1939

Jorge E. Finlay.

Noticias Católicas

PROGRAMA DE LOS DIVERSOS ACTOS CATOLICOS QUE SE ANUNCIAN PARA MAÑANA EN LOS TEMPLOS HABANEROS

En la Iglesia de San Francisco

Tercer día del Triduo de las Llagas de San Francisco de Asís, con el siguiente programa. A las 9 de la mañana, misa solemne en honor del Santísimo Sacramento. A continuación de la Misa, exposición de S. D. Majestad, que permanecerá a la pública adoración de los fieles durante el día.

A las 5 p. m., estación, Corona, ejercicio del Triduo de las Llagas, cánticos por el Coro y Escolanía "San Francisco"', sermón por el R. P. Fray Pablo de Lete, Guardián de la Comunidad seráfica de la Iglesia de San Francisco, procesión del Santísimo, bendición y reserva.

Invitan a estos cultos, las Excelentísimas Señoras, María Francisca Cámara de Zárraga y Gracia Cámara de Bandujo, Terciarias Franciscanas y Camareras de N. P. San Francisco en su advocación de las Cinco Llagas y la referida Comunidad de Padres Franciscanos.

En la Iglesia de la Merced

Quinto día del Novenario a Nuestra Señora de la Merced. Por la mañana, a las 8.30 a. m. Misa solemne, ejercicio, Gozos cantados y despedida.

Por la tarde, a las 8.30, Salutación a Nuestra Señora de la Merced, Santo Rosario, ejercicio de la Novena, Gozos cantados, sermón por un Padre Paúl, Salve cantada y Despedida.

Los cultos de este día serán aplicados según las piadosas intenciones de la señora Mercedes Arcilla de Ruiloba.

En la Iglesia de María Auxiliadora

Los Martes Perpetuos de San Juan Bosco con el siguiente programa: Misas, a las 7 y cuarto, 8 y 8 tres cuartos a. m.

La de 8, es la del ejercicio de los Martes.

En estas tres misas, se distribuye la Sagrada Comunión, antes de la Misa, intermisam y después de ella.

A las 5 p. m. Rosario, lectura de gracias y peticiones, ejercicio, plática por el Capellán del templo doctor Carlos Menéndez Romero, S. S. cánticos, bendición eucarística, canto del Himno Popular de San Juan Bosco y veneración de su Reliquia.

Iglesia de Reina

A las 8 a. m. Misa cantada por la Pía Unión de San Antonio, canónicamente erigida en la Iglesia de Reina, plática por el Director, R. P. Pedro Abad, S. S. Después de la Misa, bendición del Santísimo.

A las 9 de la mañana, la Junta mensual reglamentaria en el lugar acostumbrado.

Se ruega la asistencia a los asociados y se invita a los fieles.

El Jubileo Circular

En la iglesia de los Padres Carmelitas del Vedado, sita en Línea y 16 (Vedado), el Jubileo Circular.

La exposición del Santísimo Sacramento, después de la última misa, que en esta iglesia se celebre.

A las 5.30 p. m. Santo Rosario visita a Jesús Sacramentado, bendición y reserva.

La Milicia Josefina

Celebra la función mensual, reglamentaria de Septiembre, la Milicia Josefina de la Iglesia de la Merced, con el siguiente programa: A las 8 a. m. Misa armonizada de Comunión general en el altar de San José.

A las 9 a. m. Misa cantada de Ministros. Después de la Misa, pláticas por el Director P. Bruno García, ejercicio y canto de la Marcha Triunfal de San José.

En la Iglesia Nuestra Señora de Monserrate

A las 9 a. m. Misa cantada en honor de San Expedito, plática, ejercicio y piadosos cánticos.

Cofradía del Culto Perpetuo de San José

En la Iglesia de San Francisco, la Cofradía del Culto Perpetuo de San José, en la misma establecida, celebra a las 7.30 de la mañana, Misa armonizada de Comunión general y ejercicio mensual a San José. El Director, R. P. Ezequiel Iñurrieta, O. F. M., ruega a los cofrades la asistencia y se invita a los devotos de San José.

En la Iglesia del Carmen

La Pía-Unión de San José de la Iglesia del Carmen, celebra la función mensual con arreglo al siguiente programa: A las 7.30 a. m. Misa de Comunión general.

A las 9 a. m. Misa cantada, plática por el Director R. P. Feliciano del Niño Jesús, C. D., ejercicio, procesión e imposición de medallas a nuevos asociados.

En los demás templos

Por la mañana, Misa y ejercicio en honor de San José, según la piadosa costumbre del día 19,, al Santo Patriarca de Nazaret, consagrado.

Por la tarde, Santo Rosario, lectura espiritual y visita a Jesús en el Santísimo Sacramento de su altar.

La memoria de Pedro González, honrada por la colonia asturiana

Elocuente peregrinación fué la efectuada ayer por una legión de asturianos a la necrópolis capitalina, donde descansan los restos del inolvidable batallador don Pedro González Méndez.

Se trataba de colocar un tarja de bronce en dicho lugar, debiéndose esta idea a la sociedad «Naturales de Vegadeo y sus Contornos».

A las diez de la mañana comenzó la sencilla ceremonia, en la que se hallaban presentes el titular de la colectividad vegadense, señor Pedro Galán; don Faustino Grana, presidente del Centro Asturiano; José Martínez Alvarez, ex presidente del Centro; Nicanor Montaña, Segundo Pérez Sierra, Manuel Suárez, Ismael Iglesias, Cipriano Fernández, José Suárez, Jesús Ma. Iglesias, Ricardo Alvarez, Bernardo Blanco, Severino Braña, Ramón González, Primitivo Vijande, Luis Muñiz Blanco, Jenaro Acevedo, presidente de la Beneficencia Asturiana; Rogelio Caramés, Manuel García Fernández, Aquilino Rodríguez, Rafael Sánchez, Honorio Alvarez, José Corzo Menéndez, José García González, Enrique Méndez Méndez, José Fraga, Constantino Sánchez, Belarmino Cabal, Alberto García, Gregorio Alonso, Ramón Barrial Ramón Fraga, Eugenio Izquierdo Viota, director de «Horizontes», Marcelino Couso, Pedro Galán, presidente de la sociedad vegadense; Eduardo Mon, Luis Martínez, Ricardo Castro, Ricardo Tamargo, Luis Martínez Jr., Ramón Suárez Samalea, doctor Manuel Alfonso, doctor Souto, doctor Román, señor González Prendes, Leopoldo Hernández Alborná, José Prieto, Amaro Suárez, Amaro Surez Jr., Ismael López Miguel, Armando López Miguel, Daniel Igleias, Miguel Junco, José Campa, Carlos Fernández, Manuel Rodríguez González, Manuel Rodríguez Díaz, Fernando Montadas, Jesús Castrillón y Orlando del Portal.

Los familiares del bien recordado don Pedro González; doctor Pedro González barreras, con sus hermanas Josefina, Adelina y Juanita González Barreras, su hijo político el señor Juan Fernández Durán, a los que acompañaba un grupo de damas y señoritas: Rufina Casado, María Ubiaga de Fernández, Carmen González de Quesada, Ciria González Quesada, María Sieres de Suárez, Margot Suárez, señora de Rico, Leopolda Gordon, A. Montadas viuda de Sainz, Josefa Conde Salgado, Sara Sainz, Dolores Iglecias, Amalia Sánchez de Barreras, Concepción Yáñez, Fidelina Alvarez de Meizoso, Olga e Hilda Alvarez Sieres; Olga Riamonde, Olga de Granda, viuda de Barrera; Remedios González y Olga González.

El presidente de «Naturales de Vegadeo y sus Contornos», en sentidas frases enumeró los méritos de don Pedro González, los afectos y el cariño conquistados con su constante labor, en reconocimieno de los cuales la Directiva y la Junta General habían acordado colocar en su tumba un recuerdo imborrable, dedicándole una tarja de bronce que, con expresiva dedicatoria y su efigie, constituirían eterno recuerdo Habló de su carácter luchador por la fraternidad social, y recordó los nobles empeños que había puesto en unir a los vegadenses asociándolos, en cuyo trabajo no cesó hasta dejar constituída la institución.

Habló después, comisionado por la Directiva, el socio de Mérito señor Rogelio Caramés, quien dijo que don Pedro González había sido uno de los hombres que, como tantos hijos de España, había llegado a este país, se había vinculado al mismo con toda la nobleza de su corazón, con sus afectos, fundando un hogar al que legó su ejemplo, sus virtudes, su vida laboriosa, y que en el Centro Asturiano había laborado siempre con el deseo de una constante superación; en la Beneficencia Asturiana, su labor era recordada por cuantos le habían conocido trabajando en aras del deber, y que ellí estaban don Jenaro Acevedo, Segundo Pérez Sierra, Jesús María López, José Martínez Alvarez y otros muchos que profesaban a don Pedro afecto de hermano. Se refirió a la obra iniciadora de la Sociedad de Vegadeo, en cuya constitución fué nervio y alma, fundiendo sus amores y su ideal en el Reglamento, siendo una de sus mayores satisfacciones la de encontrar a la familia vegadense en la primera fiesta en que se bendijo el estandarte social, a la que habían asistido nutridas representaciones de la colonia astur, citando entre éstas a don Vicente Loriente y a Eva Canel, que sentían acendrado afecto por esta obra social; limador de asperezas, captador de voluntades en el orden de la ciudadanía, hizo frente a todas las adversidades, abriéndose paso con su hombría de bien, pudiendo decirse de él que había honrado a España, a Asturias y a Cuba, sembrando la fraternidad humana.

El señor Jesús María López pronunció a nombre de la Beneficencia Asturiana, breves y sentidas frases, recordando la grata memoria que ha dejado en el corazón de todos los que compartieron el trabajo administrativo y los postulados de la Beneficencia.

Terminó el acto con las palabras de gratitud a los asistentes al acto el doctor Pedro González Barrera, a la Sociedad Vegadense organizadora del mismo. Manifestó que al lado de su padre había comprobado el poder de la unión por que luchaban las entidades a que pertenecía y ahora afirmaba y admiraba la grandeza de estas instituciones que de modo tan bello y elocuente la practicaban a través de la vida y que, como en este caso, perduraba y sobrevivía, en el corazón de los amigos y de los compañeros.

Finalmente, el titular de los vegandeses, en nombre de la sociedad, dió las gracias a todos.

El delegado de la Universidad de La Habana presentó interesante trabajo sobre un nuevo parásito

Quedó constituída la sección panamericana de la Asociación Internacional de Microbiología. Señalamientos de exámenes y oposiciones a premios en distintas escuelas del Alma Mater.

Con gran brillantez se ha llevado a cabo en Nueva York, el III Congreso Internacional de Microbiología, al que asistieron setecientos delegados de distintos países.

La Universidad de la Habana ha estado representada en el mismo por el doctor Pedro Kouri, profesor de Parasitología y Medicina Tropical.

En dicho Congreso el doctor Kourí presentó un importante trabajo sobre el descubrimiento de un nuevo parásito, anotándose un hermoso triunfo.

Se ha acordado que el próximo Congreso se celebre en Copenhague, Dinamarca, en 1942.

El Congreso de Microbiología, que acaba de ser clausurado, ha sido presidido por el doctor Thomas M. Rivers, director del Rockefeller Instituto para Investigaciones Médicas.

Ha sido presidente de honor mismo el doctor Jules Bordet, presidente del Primer Congreso de Microbiología, celebrado en París, en...

Quedó constituída la Sección Panamericana de la Asociación Internacional de Microbiología, inmediatamente después de clausurado el Congreso.

El doctor J. Reynals, del Rockefeller Institute, fué designado secretario y presidente el doctor Vitis, de Río Janeiro, donde tendrá lugar el próximo congreso de esta asociación panamericana.

Los delegados que asistieron a la constitución de dicha sección fueron el doctor Pedro Kouri, por Cuba; Angel Abdie Acuña, por la Argentina; S. Aguilar, por El Salvador; E. Amaeche, por Uruguay; Andrés Uriano, por Colombia; el doctor Ceño, por Venezuela; y los doctores Goodner y Reynals, por los Estados Unidos.

La señorita Clotilde Pujol, que concurrió al Congreso de la Federación Mundial de Asociaciones Educativas, ha rendido un informe sobre el de la delegación cubana a la Secretaría de Educación.

Señalamientos de exámenes

Han sido señalados distintos exámenes extraordinarios en distintas facultades de la Universidad.

Los exámenes de Introducción General al Estudio del Derecho, tendrán lugar el día 21 de septiembre, a las dos de la tarde, para los alumnos cuyos apellidos estén comprendidos de la A a la F; el día 22, a la misma hora, de la G a la Ll; el día 23, la propia hora, de la M a la R; el día 25, también a las dos de la tarde, de la S a la Z.

La segunda convocatoria de exámenes empezará a celebrarse el día 26, y con la misma distribución de apellido, continuarán también los días 27, 28 y 29, a las dos de la tarde.

Los exámenes de Biología y Anatomía y Embriología comparadas tendrán lugar el día 26 de septiembre, a las ocho de la mañana, en el Anfiteatro del Museo de Poey, en la Escuela de Ciencias.

En Derecho Fiscal, se han señalado los exámenes, para el día 25, para las dos de la tarde; en Estadística Social y Metodológica, en primera convocatoria, el día 23 a las dos de la tarde, y en segunda convocatoria, el día 25 a la propia hora.

Oposiciones a premios

Las oposiciones a premios ordinarios en Derecho Fiscal, señalan el día 25 de este mes, a las cuatro de la tarde; en Economía Política, primer curso, el día 27 a las cuatro de la tarde; en Estadística Social, el 28 a las tres de la tarde, y en Estadística Metodológica, el día 29 a las cuatro de la tarde.

Se reúne hoy el Comité 19 de septiembre

A las once de la mañana de hoy, lunes, se reunirá el Comité 19 de septiembre.

Dicha reunión, en que habrán de tratarse de la organización de los actos con que se conmemorará la muerte del joven paladín universitario Rafael Trejo, se efectuará en la Asociación de Estudiantes de Derecho.

Asamblea de Medicina, mañana

Mañana, martes, habrá de celebrarse la anunciada asamblea de los alumnos del cuarto curso de Medicina.

Tendrá lugar a las diez de la mañana, en el Anfiteatro del Hospital Calixto García.

Considerarán en la misma la petición planteada en relación con las fechas de exámenes de Física Médica y las manifestaciones de la máxima autoridad universitaria.

El 'Club Carreño' ha logrado otro exitazo con motivo de

LA NUEVA ESPAÑA

AFRICA

Una vez más, en el curso de la historia magnífica de España, se abre camino, con la fuerza incontrastable del pasado y las realidades tangibles del presente, una gran verdad: la verdad de Africa.

Poco importa que esta palabra, en la que, para ciertas gentes, parece encerrarse un complejo de inferioridad, haya sido empleada como punto de partida de falacias inconsultas y de chistes de poca gracia y peor gusto; la realidad de Africa es y perdurará en España no para ludibrio y bochorno, como aquéllas pretenden hacer ver, sino como el ejemplar recuerdo de glorias pretéritas que son bellos florones en su historia; no como lacras que han de ocultarse con vergüenza, sino como grandezas que deben exhibirse con orgullo.

En un recuento de valores y en un repaso de lecciones de su Historia, tan necesarios ambos para España al emprender la ruta alba de su total reconstrucción exterior y de su interior limpieza, se encuentra ineluctablemente con esa grande y bella verdad africana, que desde los tiempos más remotos está ligada muy estrechamente a su vida toda. Maestra unas veces y discípula otras, Africa ha desempeñado siempre un papel destacado y en muchas ocasiones señero en la civilización, en las costumbres y en la total existencia y desenvolvimiento nacionales.

No podrán ser considerados como enemigos o indiferentes a España aquellos que supieron un día cantar loas a Rodrigo Díaz de Vivar y respetar en Orán el apostolado de Cisneros; los que dejaron en ella las sonoridades de su lengua, las maravillas de su arte y las luces esplendorosas de sus inteligencias privilegiadas.

No podrán ser considerados como enemigos de España los que le dieron otrora las flores preciadas de su literatura, la sólida ciencia de sus matemáticos y la sabiduría de sus médicos insignes. ¿Cómo podrían ser tratados cual enemigos los descendientes de aquellos que supieron un día conservar para España el sepulcro venerado de Santiago Apóstol, impidiendo su destrucción y saqueo; los que hacían de la hidalguía un culto y del honor su más preciado lema?

En flujo o en reflujo, la vida y la civilización hispano-africanas se encuentran tan vinculadas y unidas que fuera torpeza insigne pretender referirse a la una sin tener a la otra muy presente, y craso error sería para España el tratar de desentenderse de una influencia que, por prolongada y efectiva, se halla tan hondamente arraigada en múltiples aspectos de su vida, tanto en la ciencia y el arte como en los órdenes intelectual y lingüístico.

Unida en soldadura vital con el Mediterráneo, por él recibió España el flujo de las invasiones que, en el curso de los tiempos, habían de dar lugar a la exquisita y gloriosa civilización hispano-árabe y por él expandió, a la vez, la suya propia y llevó al otro lado del Estrecho y al otro lado del mar y de todos los mares la luz de su intelecto, la antorcha de su fe y la fuerza y el poder de su brazo.

En esta mutua transfusión de sangre, traducida en nueva vida y plasmada en bellos ideales, que forman el tema preciado de romances magníficos y el punto de partida de maravillosas gestas, ambas naciones no pueden por menos que mirar a su pasado y comprender la grandiosa fuerza de la verdad única y común que impulsó hoy al Africa indomable y soberbia a ir en socorro de la España señorial e hidalga, rico joyel en que se alberga buena parte de su alma y de su vida propias.

Los moros que ahora cruzaron el Estrecho y pasaron sobre los enemigos de España como el huracán pavoroso sobre las mies granada, no eran las hordas salvajes y ciegas, ávidas de botín, sedientas de sangre y ansiosas de destrucción, sino los guerreros valerosos, disciplinados y cultos que iban a cumplir con el deber sagrado de salvar para la posteridad la obra inmortal de sus mayores y de defender la tierra que tan a fondo fecundaron con su sangre, troqueladas ambas de soberbio y admirable modo en las maravillas de Granada y Sevilla, de Córdoba y Toledo, de Valencia, Castellón y Teruel, en las que, al través de ojivas de maravilla, de soberbias tracerías de ensueño o de obras de ingeniería admirables, parece vislumbrarse aún el espíritu de sus hombres venerados, de sus sabios y de sus héroes.

Nada tiene, pues, de extraño que, en las horas críticas y angustiosas de España, hayan acudido los moros todos en servicio de hermandad y en cumplimiento de sagrado deber, para dispensarse el honor de defender la civilización que sus antepasados contribuyeron en una buena parte a formar, y natural es también que, en justa correspondencia al gesto gallardo y noble, España les tienda los brazos con la gratitud y el amor a que se han hecho tan acreedores.

Al surgir en España el caos, forjado en su interior por hijos indignos y alimentado desde otras tierras más o menos cercanas por la fobia internacional, resaca vil de todas las inmundicias, no fueron los moros los más remisos en comprender la inmensa gravedad del momento nacional que a ellos de modo muy especial afectaba, ni los menos ligeros en dar un paso al frente para ponerse, hombro con hombro, junto con aquel puñado de héroes que, al otro lado del Estrecho, formaron la antorcha, plena de refulgentes claridades, que había de inflamar el alma toda de España, en un anhelo común y clamoroso de libertad, resurgimiento y regeneración.

La buena nueva del despertar hispano corrió por toda la zona marroquí con más rapidez que el viento agostador del Sahara, traspuso las arenas candentes y sedientas, escaló las cumbres grandiosas y frígidas y llevó a los rincones más recoletos el eco de la clarinada de un amanecer de gloria, precursor de la nueva epopeya sangrienta y magnífica.

Abandonaron las águilas sus nidos, tendidos como festones en los picachos bordeantes del infinito; salieron del desierto los centauros, como el sol ardientes y como el viento veloces; dejaron los pastores sus ganados y los labradores sus tierras, se vaciaron las cábilas y volcáronse los aduares, siendo los hombres todos, como obedientes a sagrada consigna a formar en las filas del Honor y del Bien **«y al grito heroico que en los aires zumba»**, con otro ideal que ¡España! ni más lema que ¡Franco!, pasaron el Estrecho una vez más para demostrar al mundo que no habían muerto en ellos las preciadas cualidades de su ancestro, ni se habían empañado sus timbres de hidalguía ni disminuido sus dotes de guerreros indomables e invencibles.

Lucharon como buenos y como buenos vencieron.

Y al retornar a sus lares africanos, llenos de gloria y colmados de bendiciones, bien levantado el pecho y muy arrogante el cuerpo, jubilosos por el triunfo, satisfechos del deber cumplido; al poblarse de nuevo los picos agrestes con aleteo de águilas, los aduares con clamores de victoria y las cábilas con zumbido de colmena, al abrigo del sol inclemente o cabe la hoguera acogedora, se oirá una voz ponderada y serena narrando una y mil veces las jornadas de la gesta inmortal y grandiosa, en la que cada hombre era un héroe y cada pecho una fortaleza, porque en la fortaleza y en el héroe no había más que un anhelo ni alentaba más que un ideal: España.

Gratitud eterna para el gesto caballeroso y bello y correspondencia al sacrificio. España, Gran Señora del mundo, sabrá mostrarse con los marroquíes a la altura de su hidalguía y del favor recibido. Agradecida y obligada, no podrá olvidar nunca que fué en aquellas tierras de heroísmo y de romance donde se inició y tomó forma y ritmo de admirable realidad el Movimiento salvador, y que a sus hijos valerosos y fieros deberá en buena parte su victoria y su redención. Para ellos serán, pues, los más frescos laureles.

No pasan en vano los siglos ni amarillean de balde las páginas de la Historia. Una y otros han ido enseñando a España que tiene en Africa una alta y grandiosa misión y que esa misión está sin cumplir. La ocasión es buena y presto y apto está el Hombre que ha de realizarla.

Roberto SANTOS.

BARCELONA, ESCARMENTADA Y FIEL A SU TRADICION, NO DIMITIRA YA JAMAS DE SU CONDICION DE ESPAÑOLA, MANIFESTO EL GOBERNADOR CIVIL

España, agregó, se levantó contra el estatuto desmembrador tanto o más que contra el comunismo

«Se ha derramado tanta sangre, siguió diciendo el citado funcionario, para restituirnos a nuestra nitidez ideológica radical de españoles». Barcelona, la urbe señera y ejemplar

BARCELONA. Especial. (P. C.) — El semanario «Destino» publica, unas interesantes consideraciones hechas por el gobernador civil de Barcelona, señor González Oliveros, que creemos de gran interés reproducir.

Empieza el gobernador manifestando su propósito de acometer la reorganización político-administrativa de la provincia. Y cree de gran interés dedicar al sector medio, algunos temas de meditación.

«—Dirijo estas reflexiones amistosas y cordiales—dice el gobernador—, a los buenos y auténticos patriotas, a los hombres de buena voluntad que desprevenidos de buena fe y no habituados a la discriminación de conceptos políticos fundamentales, aceptan determinado tópico vulgar, en cuya invención y circulación tienen, sin duda, no escasa parte la malicia o el resentimiento.

Ese tópico es echar de menos, ya, la formación aparatosa de un «programa» o proyecto magnilocuente acerca de lo que haya de ser el Estado Nuevo. Atención a estas falacias insolventes. Los que por obligación profesional hemos de conocer algo de esas difíciles cuestiones en su curso histórico y en su estado actual, nos maravillamos de la alegre inconsciencia con que pontifican algunos sobre conceptos arduos y fértiles en consecuencias trascendentales.

En la formación de las doctrinas políticas, no solamente hay que llevar la probidad y cuidar la preparación hasta el más alto grado de escrúpulo, sino que es preciso tener en cuenta el fundamental de los criterios políticos, que es el de la oportunidad. Plantear (ahora!) el problema regionalista, por ejemplo, es carecer del más elemental sentido de la realidad. Es olvidar demasiado pronto que España se alzó con tanta o mayor fiereza contra los Estatutos desmembradores, que contra el comunismo, y nadie discute en España a la región como hecho natural, no obstante la imprecisión de sus contornos. Pero nadie aceptará jamás en España la adulteración degenerativa del concepto, ni la interpretación política de la region frente al Estado.

Mientras el Estado no esté construído, cualquier concepto político de región, por comedido y parco que se conceda, propenderá a seguir fatalmente el mismo proceso de putrefacción que acabamos de extirpar quirúrgicamente, conforme a una ley histórica indeceptible.

En la fase constructiva de ese nuevo Estado, nos hallamos ahora. Tan ilegítimo como hasta ahora ha sido el afrancesamiento, sería cualquier mimetismo extranjerizante. Somos, en materia política, el pueblo más original de Europa, y nada necesitamos importar. Nada quiere importar, tampoco, el Caudillo en el orden espiritual. No para otro fin se ha derramado tanta sangre que para restituirnos íntegra y totalmente a nuestra nitidez ideológica radical de españoles.

El Nuevo Estado se está construyendo a toda prisa. Los que echan de menos un pórtico de telón de boca o un arbitrismo político verboso, es que ignoran o no han leído el Fuero del Trabajo, doctrina política y social impecablemente española. Y aquellos que pasan sobre la realidad sin conocerla, mediten que lo más fundamentalmente político que se ha declarado nunca en nuestra Patria como consigna, es el contenido inmenso de aquella triple incitación del Caudillo ante el Consejo Nacional: «Producir, producir, producir».

El Nuevo Estado no podrá implantarse sin incidentes de readaptación o reajuste motivados por la inercia de intereses creados o pretensiones a la supervivencia de conceptos y actitudes de la política de antaño. Barcelona, en cambio—termina diciendo el señor gobernador—, de una parte escarmentada, y de otra fiel a su tradición y a su espíritu progresivo y dinámico, ya no dimitirá jamás de su calidad española, ni volverá a dejarse sorprender por nada ni por nadie; va a entrar en la nueva vida política la urbe señera y ejemplar para toda España.»

LA PREVISION SOCIAL EN GALICIA MUESTRA DECISIVO ESFUERZO PARA SU MEJORAMIENTO

Las tareas de la reconstrucción exigen hoy nuevas orientaciones más acordes con el nuevo estilo

La Caja Regional Gallega de Previsión Social, tanto respecto al régimen obligatorio de Retiro Obrero, como al Seguro de Maternidad, seguro dotal e infantil y accidentes, es magnífica

LA CORUÑA. Septiembre. Especial.—En cualquier plano de nuestras actividades se proyecta la gran luz del renacimiento. Y en el Régimen de los Seguros Sociales adquiere síntesis esa restauración conjunta del brío del espíritu y del músculo. Por que tal Régimen es, en efecto, exponente del trabajo, en el área inmensa a que se extienden las energías humanas.

Y seguirá expresando el esfuerzo, no menor, aunque diversamente orientado, que exigen las tareas de reconstrucción.

Las cifras hablan, como siempre, un lenguaje escueto y persuasivo.

El año de 1938—sumido todo él en la Guerra Nacional—registra el número más alto de afiliación y de recaudacción en el territorio de la Caja Regional Gallega de Previsión Social, en lo que atañe al Régimen Obligatorio del Retiro Obrero. La cifra de 28.342 afiliaciones nuevas representa un excedente de 12.540 afiliados sobre el promedio de años anteriores, a partir del de 1921, inicial del Régimen y completa el conjunto de 112.625 inscritos actuales. Con relación al año anterior, la afiliación nueva acusa un aumento de 10.741, de los cuales 5.767 son varones y 4.974 hembras. Hay que añadir el hecho, revelador de la normalidad del Régimen, de que la recaudación de las cuotas, siendo mayor, se ha sostenido con perfecta regularidad mensual.

Congruentemente con la afiliación, se ha recaudado pesetas 361.002,12 más que en 1937, no obstante la deuda que algunas entidades han contraído con la Caja, y que las circunstancias de la guerra han dejado en pie.

Si del Retiro Obrero se pasa al de Maternidad, de efectos más tangibles e inmediatos, el cuadro nos ofrece 1,112 patronos cotizantes más que en el año anterior, y un aumento notable en el número de cuotas, que elevan en 57.093,75 pesetas la recaudación de 1937. Asimismo ha sido mayor la regularidad en la cotización.

El número de abortos entre las aseguradas ha sido escaso, síntoma que revela de consumo el nivel moral de la población asegurada y el estímulo que el Seguro de Maternidad significa.

Entre las cuatro provincias se ha repartido 1.556 ajuares sanitarios. Los servicios de clínica, complementarios de este Seguro, han funcionado brillantemente. Entre veinte intervenciones operatorias, sólo se ha registrado un caso de mortalidad, motivado por septicemia puerperal, no adquirida en la clínica.

Se han sostenido los Regímenes de Libertad Subsidiada y de Mejoras, no interrumpiéndose las cotizaciones a pesar de la anormalidad, y hasta han despuntado algunos «homenajes a la vejez», organizados por patronatos que no han querido interrumpir su aportación meritísima a estas manifestaciones de espíritu social y cristiano.

De modo análogo, se ha mantenido, señalando una tendencia al aumento, el Seguro dotal e infantil.

El apogeo de la vida industrial se acredita en el número de siniestros y constitución de rentas en el Seguro de Accidentes del Trabajo: han sido 147 en 1938 contra 2.363 en la suma de años anteriores, y el número de beneficiarios reconocidos asciende a 147 contra 363.

Los capitales constituídos durante 1938, por este concepto, representan 1.996,625 pesetas contra poco más de cuatro millones que se constituyeron con anterioridad. Las rentas al pago 126.024 contra 252,972, habiendo aumentado en 553 el número de Pólizas y en 147 el de pensionistas.

Se ha robustecido con la colaboración patronal la Caja Nacional de Accidentes, que atendiendo tan sólo los riesgos de muerte y de incapacidad permante y careciendo así de la amplitud que ha de conferirle la organización de servicios sanitarios que permitan afrontar los riesgos de incapacidad temporal para el trabajo, ofrece, no obstante, ventajas que, en el campo de sus funciones peculiares, van siendo reconocidas.

No se alude en esta breve reseña a los resultados del Subsidio familiar, los cuales, debidamente totalizados por los órganos de gestión en cada provincia gallega, han sido divulgados recientemente.

Como se ve, el cuadro de la Previsión Social en Galicia ofrece relieves bien acusados y muestra perspectivas a un esfuerzo que no se interrumpe. Las instituciones que la ordenan, apoyadas en la técnica y en la colaboración social, realizan el espíritu del Nuevo Estado en su afán de amparar a las clases económicamente débiles mediante un sistema, cada vez más completo, de protecciones contra todos los riesgos que las acechan.

A UN TENIENTE PROVISIONAL MUERTO PELEANDO POR ESPAÑA LE HAN SIDO CONCEDIDAS 3 MEDALLAS MILITARES

En un pueblo de la provincia de Pamplona, un individuo mató a tiros a unos novios, hiere a una hermana y a una amiga de la muchacha y se suicida. Tres soldados ahogados

PAMPLONA, septiembre. Especial—En el pueblo de Valtierra ha ocurrido un trágico suceso, en el que murieron la señorita Corpus Resas, su novio, Teófilo Palacios, a manos de un individuo apellidado Serain y éste, que se suicidó después. También resultaron heridos una hermana de aquella y una amiga de ambas.

La citaña señorita Corpus Resas Setas, de Valtierra, estuvo de enfermera en un hospital de Pamplona, donde conoció al citado muchacho, allí hospitalizado, y al que dió su sangre en transfusión. Anteriormente, Corpus sostenía relaciones con Teófilo Palacios, del mismo pueblo a quien sorprendió el Movimiento en la zona roja. Al liberarse Madrid, Teófilo volvió a su pueblo y reanudó su vida normal una vez licenciada su quinta, y estaba en vísperas de contraer matrimonio con la señorita Corpus.

El día en que ocurrió el suceso, el mencionado Serain se presentó inopinadamente en el pueblo de Valtierra y se dirigió directamente al domicilio de Corpus, en ocasión en que se encontraban en él Teófilo y su novia, una hermana de ésta llamada Felisa, y una amiga, Mercedes Costa, Serain, tras breves palabras dirigidas al novio, sacó una pistola e hizo varios disparos, que alcanzaron y causaron la muerte a Corpus y Teófilo. Felicia y Mercedes resultaron heridas y, seguidamente, Serain volvió el arma contra sí, hizo un disparo y quedó muerto en el acto.

Tres medallas militares

SEVILLA, septiembre .Especial.—La orden general del Ejército del Sur, publica la concesión de otra medalla militar al teniente provisional de Infantería don Joaquín López Hualde, perteneciente a la Tercera Bandera de Falange Española Tradicionalista y de las JONS de Sevilla, por su heroico comportamiento en los combates trabados en agosto de 1938 en el sector del Súcar.

Ultimamente le había sido concedida otra medalla militar, en el mes de enero del año actual, por su actuación en el sector de Peñarroya, donde encontró gloriosa muerte. La concedida ahora es la tercera que recibe el glorioso teniente.

También ha publicado la orden general la apertura de expediente para la concesión de igual recompensa al teniente coronel de Artillería don Bernardo Ordóñez, por su actuación en el sector de Monterrubio en el mes de febrero último.

Tres soldados ahogados cuando se bañaban en el río Besaya

SANTANDER. Septiembre. Especial.—En la ciudad de Torrelavega los soldados de la primera bandera de Falange Española Tradicionalista y de las Jons de Palencia Miguel García, Eleuterio Tejedor y Vicente Revilla, los dos primeros del pueblo de Castifalé. y el otro, de Valverde Enrique (León), fueron a bañarse al río Basaya a un sitio comprendido entre Puente la Mina y Malecón, donde hay una poza de gran profundidad y de mucho peligro. Uno de ellos perdió pie, lo que hizo que los otros acudieron en su auxilio, ahogándose los tres.

En Valladolid será erigido un monumento para enterrar a todos los que murieron en la guerra

El último parte de guerra dictado por el Generalísimo será grabado artísticamente en una placa y colocada ésta luego en el Salón de Sesiones del Ayuntamiento de Murcia

MURCIA, Especial. (PC).— El Ayuntamiento de esta ciudad adoptó el acuerdo de grabar artísticamente, para su colocación en el salón de sesiones el último parte de guerra del Cuartel General del Generalísimo.

Para dar cumplimiento al acuerdo se ha entrevistado con el arquitecto municipal, a fin de que se confeccione el oportuno proyecto de la obra.

Un mausoleo a los caídos

VALLADOLID, Especial. (PC).—Celebró sesión el Ayuntamiento, y a propuesta del alcalde, señor Funoll, se acordó conceder un crédito de 50 mil pesetas, que con las 25,000 ya dadas anteriormente suman 75,000, las cuales aporta el Ayuntamiento, con arreglo al volumen total de las obras, para las que tienen que realizarse en el edificio de la Universidad.

Por unanimidad se acordó adherirse a la propuesta formulada por el Ayuntamiento de Huelva de pedir todos los Ayuntamientos de España la Cruz Laureada para el general Queipo de Llano.

Por último se aprobó un dictamen sobre construcción de un mausoleo a los Caídos donde serán enterrados los muertos en la campaña o a consecuencia de las heridas o enfermedades adquiridas en ella.

Inauguración de un comedor de Auxilio Social

CACERES, Especial. (PC).—Se ha inaugurado un nuevo comedor de Auxilio Social.

Los locales estaban engalanados con banderas, retratos y flores, y en ellos, instalados con extraordinario gusto, los muebles, mesas, etc.

El señor obispo bendijo los locales antes de comenzar la comida, que fué magnífica y servida por camaradas de la localidad.

Hablaron al final el doctor Alcaraz y el delegado provincial de Propaganda de Auxilio Social.

Adhiriéndose a la petición del Ayuntamiento de Huelva

PONTEVEDRA, Especial. (PC).—El Ayuntamiento acordó adherirse al de Huelva para solicitar la Laureada de San Fernando al general Queipo de Llano.

Una magna concentración

MADRID, Especial. (PC).—Se ha celebrado en el pueblo de Colmenar Viejo una concentración de Falange Española Tradicionalista de veinte pueblos de la comarca. En primer lugar desfilaron ante el jefe provincial, camarada Valdés, cuatro mil falangistas uniformados y en perfecta formación.

Después el camarada Valdés visitó las dependencias y a continuación tuvo lugar una recepción en el Ayuntamiento, a la que asistieron las autoridades y jerarquías.

Imposición de sanciones

PONTEVEDRA, Especial. (PC).—El gobernador civil dijo que había impuesto a un comerciante de Vigo la multa de 10,000 pesetas y 15 días de arresto en la cárcel, por ocultación de azúcar y traslado de ésta a su domicilio particular cuando se iniciaba el registro en su establecimiento; y a otro señor, de antecedentes marxistas y protestante, la multa de 3,000 pesetas, por venta a precios excesivos de carretes de hilo y ocultación de azúcar.

Añadió que los nombres de los dos señores citados son Joaquín Celada Fernández y José Padín Pazos, éste vecino del Grove.

En memoria de 200 víctimas de los rojos

JAEN, Especial. (PC).—En Mancha Real se ha celebrado el acto de colocar las cruces en las tumbas de 200 personas sacadas de la cárcel de Jaén el 1 de abril de 1937 y asesinadas como represalia por un bombardeo de la aviación nacional.

Asistieron las viudas, hijos y demás familiares de las víctimas, autoridades y jerarquías.

Magnífica labor de la Sra. Soledad Alonso de Drysdale, España

A sus expensas, construirá orfelinatos en Galicia y en otras varias comarcas

LA CORUÑA, (Especial.) (P.C.)—Una benemérita hija de Almería, la Excma. señora doña Soledad Alonso de Drysdale, ha venido realizando durante la guerra una inmensa labor en bien de España.

Apenas iniciada la guerra que había de salvar a España del horror comunista, funda doña Soledad en Buenos Aires, lugar de su residencia, la Asociación que tituló «Legionarios Civiles de FRANCO». Reúne a sus amistades, empieza las colectas, y desde agosto del 36 hasta el momento de la liberación fueron llegando en 53 vapores toneladas y toneladas de azúcar, de café, de carnes congeladas, prendas de todas clases, medicamentos, etc.

Y si grande fué la labor de la ilustre dama durante la guerra, más importante y duradera es, la que va a llevar a cabo en la paz.

Por cartas particulares sabemos que doña Soledad va a edificar en nuestra provincia y en memoria de su madre un Hogar Infantil donde recibirán asistencia y educación un crecido número de niños desamparados. Simultáneamente se construirán otros en Burgos, Málaga, Ferrol del CAUDILLO, Vigo y Estela. Y más adelante en Asturias, Córdoba y Madrid.

Ha organizado una colecta para construir las dos torres que faltan al templo del Pilar, aceptando la invitación del ministro de la Gobernación. Serrano Súñer, quien la ha designado para presidir la peregrinación que vendrá de la Argentina con ocasión del Centenario de la venida de la Virgen.

S. E. el GENERALISMO le ha concedido en premio a sus extraordinarios servicios: la Gran Cruz de Isabel la Católica, y España entera le rendirá el homenaje de su gratitud.

El padre de doña Soledad falleció el pasado 2 de julio a consecuencia de los sufrimientos y privaciones sufridos en la zona roja; y su sobrino don Rafael fué asesinado por los marxistas.

Importantes obras de habilitación se harán en el puerto de Vigo

Cerca de millón y medio para enlaces ferroviarios, Lonja, pabellones y otras

VIGO. Especial. (PC.)—La Junta de Obras del Puerto de Vigo ha efectuado ya la contratación, mediante destajos, de las siguientes obras de urgente ejecución, de habilitación del Puerto Pesquero de Vigo, correspondientes a los proyectos del primer grupo aprobados por el Ministerio de Obras Públicas:

De vías férreas, cuyo presupuesto de administración es de 245.245.49 pesetas.

De pavimentos (primera sección), con presupuesto de 249.404.78 pesetas.

De pavimentos (segunda sección), importante 204.494.26 pesetas.

De Tinglados, importante, 205.237.32 pesetas.

De la Lonja, importante, 249.556.87 pesetas.

Del Pabellón número 1 de limpieza y empaque, (muros, pavimentos, etc.), importante 173.767.20 pesetas.

Del Pabellón número 1 de limpieza y empaque (armadura y cubierta), importante 153.922.19 pesetas.

Declaraciones del jefe de FET. de las JONS. en Francia

TARRAGONA. Especial. (PC.)—Ha estado en esta capital el jefe de FET. y de las JONS., en Francia, el cual ha manifestado que el servicio exterior de la Falange en Francia, está haciendo todo lo posible para que vuelvan a la Patria el mayor número de españoles, pero que esto ha de ser realizado a través de las personas y entidades francesas puesto que con la acción directa de FET. ye de las JONS., acerca de los mandos de los campos de concentración, que son rojos, sería funesta para los interesados.

Agregó que no hay que olvidar que si bien la vigilancia exterior del campo está en manos de los gendarmes franceses, la disciplina interna del mismo está a cargo de los oficiales rojos que conserva todas sus atribuciones, obligándoles todavía a cantar la Internacional y a alzar el puño en alto.

Dichos jefes actúan, como queda dicho, con arreglo a asus planes.

Este delegado de FET. y de las JONS. nos ha comunicado también que él vió personalmente una checa que los rojos tenían instalada en la que fué Embajada de España en París.

Dice que a Francia le cuesta muchos millones diarios la manutención de los refugiados españoles, lo cual supone para el Gobierno francés una carga tremenda, para su economía.

Se instalan en Madrid diversas fábricas.

MADRID, Especial (P. C.) El grupo de comerciantes madrileños especializados en el ramo de maquinarias y herramientas está llevando a cabo la instalación de una fábrica de hojas de sierra en la capital de España.

Sabemos también que se están montando en distintos puntos de España instalaciones de destilación para aprovechar plantas aromáticas, como el romero, tomillo, etcétera, por lo cual se reducirá el uso de algunas esencias extranjeras.

La vivienda rural y campesina, como preocupación máxima del Ministerio de Acción Sindical

Se ha abierto un concurso entre los arquitectos españoles para la creación de treinta y tres tipos de vivienda. España fué dividida en regiones y grupos según sus características

MADRID, septiemmbre. Especial.—El subsecretario del Ministerio de Organización y Acción sindical manifestó que el más importante trabajo que preocupa actualmente al ministerio, es el funcionamiento del Instituto Nacional de la Vivienda. Especialmente en lo referente a la vivienda rural y campesina.

A tal fin se ha abierto un concurso entre los arquitectos españoles para la creación de treinta y tres tipos de vivienda. A los efectos de este concurso se ha dividido España en regiones, agrupadas según las características de cada una. En algunas de estas regiones, como León y Asturias, habrá dos o tres tipos distintos. Por ejemplo, en León, habrá el tipo correspondiente a la región de la montaña y a la del llano. En Valencia, el tipo de la sierra y otro de la zona naranjera. En la costa de Levante habrá cinco modelos distintos. En la costa cántabro-gallega, hasta Portugal, uno. Y, finalmente, en la zona del Mediterráneo y Atlántico Sur cuatro tipos distintos.

El instituto nacional de la vivienda desarrolla en la actualidad una gran actividad. En el reglamento aparecen normas que no estaban en la antigua legislación de casas baratas.

Las más importantes son las que se refieren a la vivienda campesina antes totalmente abandonada por el Poder público en las que se dan instrucciones para el desarrollo de las grandes obras.

Respecto a éstas se tiende a que sean costeadas por sus propios usuarios, mediante la intervención de cooperativas de trabajadores, haciendo uso de los proyectos y orientaciones facilitados por el Institutos Nacional de la Vivienda. Estas cooperativas gozarán de una prima de un 20 por 100 a fondo perdido. Naturalmente que estas viviendas serán adaptadas a las necesidades del momento procurando que, al mismo tiempo, tengan las mejores condiciones higiénicas, y con esta orientación desaparecerá el olvido en que se tenía al campo. En cuanto a las viviendas urbanas se estará en continua compenetración con los ayuntamientos para los casos que pudieran impedir el futuro desarrollo de la ciudad o en zonas no urbanizadas. Se establece, también, la ayuda a los constructores y para fines de ayuda a los mismos se les dividirá en tres categorías: particulares, organismos públicos y del Movimiento, y cooperativas campesinas. Para gozar de los beneficios que confiere el Instituto Nacional de la Vivienda, las construcciones no podrán ser de un tipo superior a treinta mil pesetas.

Las obras que quieran acogerse a estos beneficios serán previamente aprobadas por el Instituto Nacional de la Vivienda. Los particulares gozarán de 0 años de exención de impuestos y lo organismos públicos sólo tendrán que aportar un diez por ciento al resto de la obra, para lo que el Instituto Nacional de la Vivienda anticipa una cantidad del 40 por ciento, sin intereses, y gestiona a interés reducido el préstamo del 50 por 100 restante. Ha sido tenido en cuenta en el Reglamento del Instituto Nacional de la Vivienda, la tendencia del nuevo Estado a proteger las familias numerosas. Por ello, serán preferidos los solicitantes que tengan mayor número de hijos.

También se refirió el Subsecretario de Organización y Acción Sindical a la industria conservera y dijo que en la actualidad se procedía a la reglamentación de la misma, procurando mejorar la situación de los trabajadores y corrigiendo las anomalías existentes en el trabajo de la mujer.

En el histórico Palacio de los Medinaceli quedó instalada la Delegación Nacional de Falange

Han desembarcado en La Guaira, Venezuela, sesenta y un emigrantes vascos, seleccionados por el Comisionado de dicha República en Washington. Los ingleses en Mallorca

CARACAS, septiembre. (Especial).—Ciento sesentiún inmigrantes vascos seleccionados por el comisionado del Gobierno de Venezuela en Washington, desembarcaron recientemente en La Guaira.

Queda instalada la Delegación Nacional de Falange

MADRID, septiembre. Especial. (PC.)—Ha quedado instalada totalmente la Delegación Nacional de Falange Española Tradicionalista de las JONS., en el histórico Palacio de Medinaceli.

La restauración de la representación tradicional del «Imperio de Elche»

MADRID, septiembre. Especial. (PC.)—El director de Bellas Artes ha cursado un telegrama al alcalde de la ciudad de Elche, interesándose por que lo más pronto posible se restaure la representación del tradicional «Imperio de Elche» que constituye una de las manifestaciones religiosas más importantes del mundo, así como el primer testimonio histórico del genio musical de la ópera, ya que es la más antigua obra teatral.

En la Secretaría General del Movimiento

BURGOS, septiembre. Especial. (PC.)—El secretario general del Movimiento fué visitado por el capitán de corbeta don Luis Pérez Izquierdo; vocal delegado de Burgos de la Asociación familiar de mujeres en Paracuellos del Jarama y Torrejón de Ardoz. El señor Pérez Izquierdo dió cuenta del proyecto que existe de erigir un monumento grandioso en el término municipal de Paracuellos. Le ofreció el puesto de vocal en la Junta de honor que preside el Jefe del Estado, y le invitó a la suscripción abierta para el citado monumento.

Esta suscripción ha sido encabezada por el Generalísimo con la cifra de 100.000 pesetas.

Los ingleses salen de la Isla de Mallorca

PALMA DE MALLOCA, España, septiembre. Especial. (PC.)—Los ingleses comenzaron su éxodo de la isla de Mallorca al recibir aviso de los consulados para que salieran. La solicitud de los cónsules se extiende aún a aquellos inválidos de la pasada guerra.

Manifestaciones del señor Allue Salvador

ZARAGOZA, septiembre. Especial. (PC.)—Han regresado de Burgos los miembros de la Junta del Centenario del Pilar.

Refiriéndose a la entrevista que celebraron con el Generalísimo, el presidente de la Misión, ha hecho unas manifestaciones ampliatorias con detalles interesantes. El Caudillo, durante su conversación con los comisionados zaragozanos demostró conocer con exactitud todos los problemas más importantes de Aragón. Se interesó por la construcción de un parador de turismo en la histórica ciudad de Raroca, así como por la conservación de las murallas medievales de aquella ciudad. También habló de la reconstrucción de la heroica ciudad de Belchite, a la que se darán todo género de facilidades. Refiriióse igualmente, a las obras que habrán de realizarse en su día en los edificios de la antigua Academia General Militar.

Agradecimiento de Belchite

Una comisión del Ayuntamiento de Belchite visitó al alcalde de Zaragoza para agradecer en nombre de aquel vecindario la actitud generosa del pueblo zaragozano regalando los terrenos en que se va a construir el nuevo Belchite.

AMPLIACION DE FUNCIONES DE LA JEFATURA DE LAS FRONTERAS DE ESPAÑA

BURGOS, (Especial). (PC).— El «Boletín Oficial del Estado» publica un decreto del Ministerio de la Gobernación por el que se amplían las funciones de la Jefatura de fronteras de la zona fronteriza de los Pirineos y se designa para la Jefatura a don Antonio Correa Beglison, por conveniencia del servicio.

La disposición dice así:

«Artículo primero.— Las funciones de la Jefatura de Fronteras organizada en virtud del decreto de 16 de marzo de 1939 y que comprende la zona fronteriza de los Pirineos orientales, se extenderá también a la de los Pirineos centrales y occidentales hasta el límite de la muga 130.

Queda a salvo, en lo que a esta zona se refiere, la extensión que correspone a la Comandancia militar del Bidasoa, así como las atribuciones de su Jefatura en el sector de este nombre.

DR. MANUEL VILLAVERDE

DE LAS UNIVERSIDADES DE MADRID Y DE LA HABANA

Médico de la Clínica del Profesor Gregorio Marañón, de Madrid. Medicina General, Secreciones Internas.—Consulta previo turno.

TELEFONO F-3532.—CALLE 17, NUMERO 11, VEDADO.

M.E.C.D. 2016

COMIENZA ESTA TARDE LA ELIMINACION DEL TENNIS EN VARIOS COURTS

SE INAUGURA HOY EL CAMPEONATO DE VOLLEY BALL SENIOR EN EL PALACIO DE LOS DEPORTES

DESPUES DE UN FRACASO CON LOS DODGERS, EMIL "DUTCH" LEONARD DEMOSTRO CLASE PARA LAS MAYORES

El magnífico lanzador de los Senadores del Washington ha sido la nota más brillante del año para su team, que ha podido presentar poco de espectacular. Su célebre bola de nudillos

Por EDDY GILMORE

WASHINGTON, septiembre 17. (AP).—El hombre inolvidable en el equipo de los Senadores del Washington de 1939, es individuo, con cara de niño, que responde por el nombre de Emil "Dutch" Leonard, procedente de Auburn, Ill.

Una hazaña que no se puede echar en olvido es la realizada por un lanzador, que trabajando para un club que ocupa el sexto lugar, los Senadores del Washington, haya ganado 18 juegos, y haya sido también el pitcher de más éxito contra los Campeones del New York Yankees. La victoria número 18 de Leonard fué conquistada sobre el San Luis Browns, por anotación de 5x1.

Su demostración se hace más impresionante aún, si se examinan otros records. Por ejemplo, el fielding del club es el peor de la Liga, y durante toda la temporada, el support que han brindado sus compañeros a Leonard es bastante pobre. El batting tampoco es bueno, y esto es algo en que los pitchers de los Senadores no han podido descansar.

El éxito de Leonard como lanzador se debe a lo que le llaman la "bola de nudillos", aunque en la forma en que la lanza no es tal de nudillos. Dutch utiliza las uñas, y la punta de sus dedos, para realizar este lanzamiento, que es lo mejor que tiene en su repertorio. Y la forma en que se las arregla para mantener su control es una maravilla. "No comprendo cómo puede lanzar la bola", dice el manager Bucky Harris. "Y menos me explico cómo puede colocar la pelota donde más daño le hace al bateador".

Leonard utiliza frecuentemente su "knuckle ball", y es lo que lanza con más frecuencia en su repertorio. Su control es uno de los mejores de la Liga Americana. Pero sus lanzamientos son de los más difíciles para los catchers. Rick Ferrell, que figura en el grupo de los mejores receptores del circuito más joven tiene apuntados en su record de este año, más passed ball que en cualquiera temporada en su carrera. Y esto en parte se debe a Dutch Leonard. "Hay que alabar a Ferrell", dice Dutch, "Me pide esta bola continuamente. Nunca trata de evitarla, cuando sabe que con ello puede liquidar al bateador, aunque sabe también que puede hacerle lucir mal".

Cuando Leonard llegó a los Senadores del Washington, el año pasado, procedente del Atlanta, el Presidente Clark Griffith le preguntó por qué no había podido mantenerse con los Dodgers del Brooklyn, anteriormente. Leonard le contestó que a los catchers del Brooklyn no les gustaba recibir su knuckle ball, y no le pedían lo necesario. "Pues aquí la pedirán en condiciones"', dijo Griffith, y dió esas instrucciones a su cuerpo de receptores. Antes de iniciarse la actual temporada, Leonard declaró que pensaba conquistar 20 victorias. Si el batting y fielding de su club le hubieran ayudado mejor, indudablemente que hace rato hubiera alcanzado la marca. Y todavía tiene chance de superarla.

Oscar Vitt habla de poca suerte

En uno de los últimos encuentros sostenidos por los Indios del Cleveland en New York, Oscar Vitt, manager del conjunto, se quejó de no haber confrontado una buena racha en esta temporada. Durante una de las prácticas antes de comenzar el juego, Vitt conversando con los periodistas, decía:

"Nosotros debíamos haber terminado con juegos parejos en esta temporada". "Los últimos tres juegos con los campeones se han perdido por la diferencia de una carrera, y los neoyorkinos han tenido muy buena suerte".

"La forma en que se han presentado Johnny Allen y Mel Harder ha sido un handicap en contra nuestra. Con esta pareja en condiciones, especialmente Harder, tendríamos más de una docena de juegos que agregar a la columna de las victorias. Mel es uno de los pitchers más difíciles de batear cuando se presenta en forma".

Su mirada se detuvo, mientras hablaba, sobre un joven en uniforme de los indios, de elevada estatura, que pitcheaba a uno de los catchers, cerca del grand stand. Se acercó a él para observar "su control", y cuando regresó al banco, donde todos tenían la atención concentrada en el joven de 6 pies y 8 pulgadas, que cada vez que realizaba un lanzamiento parecía tocar la mascota del catcher, exclamó: "Es bastante wild", pero con su estatura y velocidad no puedo deshacerme de él". El nombre de este prospecto, procedente de Cedar Rapids, es Joe Nemik.

"Tal parece cómo si hubiera encontrado un short stop de calibre", añadió Vitt. "Este Lou Boudeau ha demostrado bastante en las últimas seis semanas. Unido a Grimes forma una buena combinación en el infield. Oscar, señalando a Spurgeon Chandler, el magnífico lanzador de los Yankees, dijo: "Ese es Spurgeon Chandler. Es uno de los jugadores que me demostró su calidad. Estaba conmigo en Newark en cierta ocasión en que la victoria nos era necesaria en un juego. Me dirigí a los muchachos diciéndoles y les pregunté que quién era capaz de salir al box y derrotar a los contrarios. Chandler me ripostó: No tiene que ir muy lejos, aquí estoy yo. Y ganó el desafío".

Componentes del team de baseball de la Marina de Guerra Constitucional que acaban de conquistar su cuarto pennant consecutivo en el Campeonato «Inter Fuerzas Armadas».

VENCE PRONTO EL PLAZO DE INSCRIPCION DEL BASKET DE LA SOCIAL

Se está aproximando el día 26 del mes en curso, fecha en que vencerá el plazo de inscripción para el campeonato Nacional para Novicios de 1939, de la Federación Nacional de Amateurs de Basket ball de Cuba», dependiente de la Liga Social de Amateurs de Cuba, miembro afiliado en Cuba a la International Amateur Basket ball Federation.

Continúan llegando a la Secretaría del Organismo los avances relativos a dicha contienda, que comenzará dentro de los cinco primeros días del entrante octubre. Dos son hasta la fecha los equipos de la provincia de Oriente, que se proponen tomar parte en la justa novicia nacional y en cuanto a Camagüey, se sabe de tres clubs que se preparan.

La zona Central, las Villas y Matanzas, enviarán un entry no menor de cuatro fives, y la zona occidental Habana-Pinar del Río, promete un entry que puede llegar a un total de diez, equipos, con lo que el campeonato arrojaría una participación de record de cerca de veinte entidades, compitiendo por el título y los premios nacionales en la categoría de los Novicios.

CELEBRARAN ESTA TARDE UNA IMPORTANTE JUNTA EN LA ASESORIA DE POLO DE LA DGND PARA TRATAR DEL PROXIMO TORNEO SENIOR

Mañana por la noche finalizará el campeonato junior de Polo Nocturno, con dos sensacionales encuentros, que servirán para decidir el segundo lugar de la justa. Sexto vs. Polo Club

Mañana por la noche se discutirá en el Campo Polar el segundo puesto en la interesante justa de Polo Nocturno organizada por la Dirección Nacional General de Deportes. Los equipos de la Ayudantía General y el Sexto Regimiento con dos victorias y tres derrotas cada uno, se jugarán, en los partidos señalados para clausurar el campeonato junior del deporte, el derecho a llevarse las medallas y trofeos para el ocupante del segundo lugar en la jornada.

Después de las últimas demostraciones ofrecidas por los conjuntos en la pasada noche del viernes, y en la semana que terminó, los críticos están dispuestos a considerar como favoritos para cargar con el trofeo a los muchachos que componen el veloz y certero conjunto de la Ayudantía General. Además, para ello se tiene en cuenta los contrarios que cada conjunto ha de tener en el programa final del campeonato.

Mientras los polistas de la Ayudantía chocan con el combinado del Vedado Tennis Club, que sólo ha podido ganar un encuentro en el campeonato, los de Columbia tendrán que luchar con el team líder de la contienda, que ocupa invicto, con cinco triunfos, el lugar de honor. Sin embargo, aunque la lógica indica a los polistas de la Ayudantía como posibles ganadores del trofeo y medallas del segundo lugar, no sería conveniente que se hablara de su triunfo como algo seguro.

Usted puede sentirse completamente seguro de que los jinetes del conjunto del Sexto Regimiento realizarán su mejor esfuerzo frente al conjunto del Polo Club, para arrebatarle el invicto, y poder aspirar, con este triunfo, a los premios del segundo lugar. El trío que componen el teniente Ferrer, el capitán del Valle y E. Hernández está dispuesto a dominar a Camilo de Castro, que hizo de las suyas en el encuentro con el Vedado, y a los La Call.

El programa de mañana por la noche, que marcará el final de la contienda, se iniciará con el match entre los teams del Polo Club y del Sexto Regimiento. En segundo turno lucharán la Ayudantía General y el Vedado Tennis.

El estado de los clubs es el siguiente:

	J.	G.	P.	Ave.
Polo Club	5	5	0	1000
Ayudantía	5	2	0	.400
Regimiento	6	2	3	.400
Vedado Tennis	5	1	4	.200

UNA CITACION IMPORTANTE

Hoy lunes se verificará una importante reunión en las Oficinas de la Asesoría de Polo de la Dirección Nacional General de Deportes, en la que se determinarán todos los detalles relacionados con el máximo campeonato senior, para la cual están citados todos los polistas, tanto los seniors, como los juniors que toman parte en la justa que finalizará mañana. El meeting comenzará a las cuatro de la tarde, y se ruega a todos los señores interesados en el mismo que estén temprano en el Palacio de los Deportes...

Los citados, señores Aurelio Collazo, Rodolfo Guzmán, Néstor de Cárdenas, Enrique Godoy Coquito Montalvo, Chivo Silva, Gustavo González del Valle, Federico Alvarez de la Campa, Miguel Tarafa, Belisario Hernández, teniente Capote, Heriberto Hernández, Boh Salmón, Eddie Conner, Manolo Barrios, y demás jugadores, deben asistir a esta junta en que serán determinados importantes detalles acerca de la próxima justa senior. Recuérdenlo, a las cuatro de la tarde de hoy, en la Asesoría de Polo de la Dirección Nacional General de Deportes.

NUMERITOS

BATTING INDIVIDUAL

Players que han tomado participación en la mitad más uno de innings jugados por su club.

	Vb.	C.	H.	R.	Av.
L. Rodríguez, SP	64	13	27	9	[illegible]
S.E. Rodríguez, FSC	76	10	32	2	[illegible]
J. Montero, CTC	41	5	17	0	[illegible]
L. Salgado, CN	34	6	14	0	[illegible]
B. Cuervo, R	70	20	28	2	[illegible]
P. Echevarría, HSC	61	20	24	3	[illegible]
F. Fránquiz, CDC	77	18	29	6	[illegible]
A. Fleitas, HSC	81	16	30	2	[illegible]
J. R. González, CDC	54	13	20	2	[illegible]
M. Morera, CA	65	17	24	1	[illegible]
J. Hernández, UH	60	12	22	3	[illegible]
A. Valdés, HSC	82	19	30	14	[illegible]
E. Estévez, CUB	82	21	30	3	[illegible]
R. Carlés, CDC	80	19	29	10	[illegible]
A. Parada, SP	53	9	19	6	[illegible]
A. Marsal, CUB	76	15	27	1	[illegible]
J. R. Barreras, SP	48	9	17	1	[illegible]
J. Contreras, CN	48	8	17	2	[illegible]
J. López, CAC	51	11	18	0	[illegible]
F. Ordóñez, LTC	60	8	21	2	[illegible]
J. Ferrer, CAC	62	14	21	2	[illegible]
E. Villanueva, AC	54	8	18	1	[illegible]
M. Quintela, CUB	73	11	24	6	[illegible]
H. Abreu, CA	64	21	21	2	[illegible]
M. Bulnes, CA	61	13	20	1	[illegible]
N. Reyes, UH	55	10	18	2	[illegible]
M. Docal, CN	68	13	22	0	[illegible]
R. Fernández, CSC	50	7	16	5	[illegible]
E. Fernández, VTC	41	9	13	4	[illegible]
P. Dibut, CTC	38	7	12	1	[illegible]
A. González, UH	54	8	17	5	[illegible]
E. Masíques, CAC	70	24	22	5	[illegible]
A. Ruiz, HSC	70	14	22	3	[illegible]
F. Fernández, FSC	48	7	15	2	[illegible]
J. J. Torres, CUB	77	9	24	4	[illegible]
F. Cortés, CSC	71	11	22	0	[illegible]
F. Quicutis, AC	58	11	18	2	[illegible]
A. Fábregas, CSC	68	13	21	4	[illegible]
R. Almeida, LTC	52	9	16	1	[illegible]
R. Aguilar, CAC	49	9	15	0	[illegible]
A. Lloró, CA	79	16	24	3	[illegible]
B. Aristondo, FSC	46	12	14	2	[illegible]
J. M. Pérez, AC	46	9	14	4	[illegible]
C. González, CTC	76	14	23	4	[illegible]
R. Morales, UH	33	2	10	0	[illegible]
E. Alvarez, FSC	43	2	13	0	[illegible]
F. Izaguirre, CDC	60	12	18	1	[illegible]
F. Hernández, CN	67	9	20	6	[illegible]
J. Ealo, FSC	81	10	24	2	[illegible]
A. Fz. Morrell, VTC	54	12	16	2	[illegible]
W. Fernández, VTC	68	7	20	4	[illegible]
E. del Sol, HSC	58	32	17	8	[illegible]
A. Villaverde, CA	79	18	23	3	[illegible]
G. Ubieta, UH	38	4	11	2	[illegible]
C. J. Trujillo, CSC	59	11	17	2	[illegible]
F. Pla Sánchez, CTC	63	14	18	4	[illegible]
S. O-Hallorans, CN	46	11	13	3	[illegible]
C. Alvarez, CAC	50	10	14	0	[illegible]
H. Corrales, ADC	50	7	14	0	[illegible]
S. P. Baluja, ADC	54	0	15	3	[illegible]
A. Ruiz, VTC	47	6	13	5	[illegible]
J. Alvarez, LTC	47	9	13	3	[illegible]
D. Gálvez, R	80	16	22	6	[illegible]
M. Arbizu, CTC	51	2	14	1	[illegible]
R. Montañez, LTC	55	4	15	0	[illegible]
S. Cervantes, ADC	59	9	16	1	[illegible]
P. Bernal, CUB	48	4	13	0	[illegible]
A. Llano, VTC	63	10	17	3	[illegible]
J. Yero, CSC	56	11	15	2	[illegible]
A. Castillo, R	68	15	18	3	[illegible]
J. Tristá, CAC	53	12	14	3	[illegible]

Cándido Fonte despertó de su letargo y metió ayer tres buenos ganadores con pagos jugosos

También el veterano O. Hernández se acordó de su buena época, haciendo correr a Spey Fox y a Spoiled Boy como verdaderos caballos de carrera. Baby Way batió a la agotada Rebekah en la justa estelar de la muy mojada tarde. Tom Jack Jr. tuvo un pago estupendo a pesar de ser el segundo favorito de la carrera

Por «SALVATOR»

Corrido con más energía que en su salida anterior, el célebre finalista Roping favorito de la justa postrera, se apareció de los bajos fondos como un tiro en la recta para llevarse de encuentro al veloz Bo Dean, que había marcado la norma desde que se dió la partida, y el cual, durante el recorrido de la recta lejana, parecía materialmente imposible que pudiera perder la competencia.

Parece que Cándido Fonte se molestó un poco por los éxitos de Fernandito Fernández el día anterior, y mostró durante todo el curso de la tarde dominical un gran empeño por ganar, con enorme contento de los que estaban ayunando desde hace muchísimos días por seguir sus montas.

Tras partir con lentitud desde la parte interior de la pista con Ross en la segunda carrera, finalizó con toda entereza junto a la cerca, dando dos saltos por cada uno del inesperado The Bouncer, que venía asombrando a todos con la valentía que nadie esperaba en él.

El éxito de Fonte con Ross, cotizado diez para ganar siete, por esperada, no satisfizo a Don Cándido, y en la cuarta carrera se posó sobre Speedy Skippy, el gran finalista del teniente Santos Rivero, que estaba cotizado cuatro a uno por llevar de contrario a Salestax en la competencia.

Mala carrera

Pésima fué la demostración dada por Salestax, que no nostró el menor vestigio de su célebre velocidad, sin que tuviera siquiera la excusa de la pista, pues precisamente su especialidad es el fango.

En cambio, Blind Playdema, que se estimaba que no podía hacer nada de particular en la natilla, salió disparado de la tira, y pronto tenía sumergido en el cual, cubierto de fango, a la favoritona, al par que Fonte encima de Speedy Skippy iba buscando su posición, siendo estorbado ligeramente a la altura de la media milla.

Mientras tanto Blind Playdema seguía en la vanguardia, sin que Salestax hiciera el menor ademán de alcanzarlo, y todo parecía pronosticar que había de producirse un buen chispazo eléctrico, pero Speedy Skippy halló por fin expedito su camino, y empezó a avanzar por fuera con muy malos propósitos para los delanteros.

Albertico Fernández todavía pudo convencer a Blind Playdema para que diera su mejor esfuerzo, pero Speedy Skippa no estaba en humor de que lo desmintieran, y finalizó con tremendo coraje, llevándose en los espolones al agotado delantero en los últimos saltos.

Bonito pago

Una de las mayores sorpresas de la tarde fué el pago de Tom Jack Jr. en la séptima carrera, pues siendo el segundo favorito de los pizarreros, obtuvo un magnífico pago de 26 pesos, lo que dejó con la boca abierta a los que siempre andan a caza de estas gangas.

Dolly Tour parecía realmente un paseíto en esta competencia, pero R. Díaz sobre ella cometió el error de correr emparejado en duelo con Tom en toda la recta lejana, y si bien soltó a su monta a la entrada de la recta, yéndosele un largo a su adversario, se vió sorprendido cuando el noble ejemplar del italiano Negri le vino encima de nuevo frente a la Casa Club, y ya por larga experiencia sabemos que en un final, son pocos los caballos que tienen mayor coraje que la desplegada desde hace luengos años por el hijo de Sun Pal y Hermoso.

En su paso

El veterano O. Hernández tuvo un día bastante aceptable en la silla piloteando un par de ganadores, siendo el primero de estos Spoiled Boy, que por primera vez en muchos meses duró los seis furlongs, ganándole arrendado al gran favorito Addis Ababa; y el otro pencón que logró meter por la goma Hernández, fué Epey Fox, el usualmente parón ejemplar canadiense de los Crespo, que ayer salió disparado de la tira y no dió cuartel a sus adversarios en toda la carrera.

Baby Way, la estrella del fango, tuvo que correr muy duro para derrotar a Rebekah en la justa estelar de la tarde, pero la distancia pesó bastante a la hora de los mameyes, rindiéndose la hija de Lee O-Cotner cuando, faltando medio furlong para la meta, Baby Way se le fué encima por fuera.

INICIAN HOY EN TRES COURTS EL ROUND DE TENNIS

8 jóvenes raquetistas irán a las eliminaciones para tratar de formar parte del team Cuba

Esta tarde, comenzando a las tres y media, se iniciará en los courts del «Vedado Tennis Club», «Club Ferroviario» y «Almendares Club», el round eliminatorio de tennis para escoger el team de ases cubanos que se enfrentará con México, el próximo mes de octubre, discutiendo la posesión del trofeo «Hidalgo».

Ocho jóvenes y prometedores tenistas tomarán parte en el round eliminatorio que se inicia, el cual servirá para seleccionar a los dos jugadores que han de completar, con Lorenzo Nodarse y Pepe Agüero, el team cubano de tennis que visitará la capital azteca. La imposibilidad en que se encuentran nuestros ases Ricardo Morales y Gustavo Vollmer, de abandonar en los días de competencia nuestra capital, hace necesaria esta eliminación para determinar la pareja que ha de sustituirlos.

Los dos primeros matches eliminatorios de esta tarde estarán a cargo de Jack Conill contra Joffre Etchevarry, en los courts del Vedado. En el segundo match se enfrentarán Antonio de la Torre y Jorge Canciol.

Para los courts del «Club Ferroviario» está señalado el encuentro entre Jorge Sánchez, contra Juancho Hidalgo Jr., quedando para el «Almendares Club», el match de Gerardo Portela vs. Antonio Daly.

Estos jugadores, que constituyen actualmente la clase del deporte en Cuba, se disputarán en estos encuentro el derecho a ir a los finales que se efectuarán el próximo miércoles. Los cuatro ganadores resultantes de los matches de hoy, se enfrentarán entre sí el miércoles, comenzando a las tres y media, en los courts de los marqueses del «Vedado Tennis». Los ganadores, desde luego ,en estos matches del miércoles, quedarán como integrantes del team «Cuba», que disputará a México, en la capital azteca, el trofeo «Hidalgo».

El equipo de tenistas cubanos se preparará en forma, para realizar su invasión por territorio mexicano en las mejores condiciones posibles. Después que queden seleccionados los dos raquetistas que completarán el team masculino nacional, comenzarán las prácticas formales, que durarán hasta que el conjunto embarque rumbo a México. El team femenino, que representarán a Cuba, está integrado por la señorita Celeste Garat, actual campeona nacional de singles, Josefina Piedra, Julia Morales y Margot Torriente.

No debe quedar fuera del Basket Ball Juvenil el Club Teléfonos en esta temporada

Desde hace mucho tiempo el club Teléfonos se ha visto representado en todas las competencias deportivas femeninas que se han celebrado y, en todas, sus representaciones han defendido dignamente su pabellón.

Ahora, ante la proximidad del campeonato juvenil de basket ball de la Asociación Atlética Femenina de Cuba, hemos podido conocer la determinación del mencionado club de no enviar su representación al torneo.

En realidad nos sorprende la noticia. En primer término porque es extraño que el Teléfonos deje de participar en una competencia deportiva femenina y en segundo porque teníamos entendido que se había designado a la señorita María Luisa Bonafonte, destacada atleta de ese club para que dirigiera las actividades de las chiquillas que aspiraban a formar el equipo.

Durante la campaña de atletismo María Luisa trabajó con gran entusiasmo en la preparación de los equipos de ese club y seguramente ahora en basket ball, volvería a laborar con el mismo interés y, lógicamente a contar con un numeroso grupo de jóvenes entusiastas del basket ball, el Teléfonos lograría estar bien representado en ese campeonato.

No creemos que el ingeniero Gálvez, Alma Máter de los deportes, el Teléfonos, permita que su club deje de participar en dicho campeonato.

LAS JUSTAS PARA EL LEVANTAMIENTO DE PESOS SE DARAN EN LA CRISTAL

Las competencias juniors nacionales de Levantamiento de Peso, del presente año de 1939 se efectuarán el día 29 de este mes en la Arena Cerveza Cristal.

La Federación Nacional (Liga Social) ha acordado que el espectáculo comience a las ocho y media en punto con el objeto de que los fanáticos puedan retornar temprano a sus casas.

El acto de pesar a los atletas se celebrará a las seis y media de la tarde del mismo día del evento, y en la propia Arena.

Se ha fijado un precio único de veinte centavos para todas las localidades del bello stadium y los billetes ya están a la venta en los gimnasios de Luján y Villar Kelly.

Los atletas inscriptos están realizando un concienzudo entrenamiento y se espera que— tal como ocurriera en las pasadas competencias para Novicios—se impongan nuevos records nacionales y rueden por tierra algunas marcas centroamericanas.

FIELDING AVERAGE DE LOS CLUBS

	Jj.	O.	A.	E.	Ave.
Teléfonos	20	510	232	34	.956
Club Naval	20	522	231	37	.953
Cienfuegos	20	518	198	36	.952
Regla	20	525	275	42	.950
Hershey	20	522	249	43	.947
Artesanos	20	513	223	46	.941
Cubaneleco	20	523	269	56	.934
C. A. C.	20	499	254	54	.933
Fortuna	20	498	229	56	.928
Cárdenas	20	519	237	60	.926
V. T. C.	20	525	271	66	.923
Yara	20	513	257	68	.919

FEDERACION NACIONAL DE VOLLEYBALL DE CUBA)

(LIGA SOCIAL DE AMATEURS DE CUBA

Afiliada a «Fédération Internationale des Sports de Handball d-Amateurs»)

Entrega de premios

Por este medio y a reserva de hacerlo también personalmente, se avisa a los atletas y delegado que se mencionarán que el próximo lunes, 18 del actual, a las nueve pasado meridiano, en el Palacio de los Deportes y antes de la inauguración del Campeonato Senior Nacional de 1939, este organismo procederá a entregar a sus ganadores los premios relativos al último campeonato senior de volleyball de esta entidad.

No deben faltar los siguientes atletas:

«Club Deportivo Medina»; campeón, (medallas de oro): Julio Alvariño, Antonio Coto, Orlando Alvariño, Manuel Medina, Alberto Hernández, Alfredo Alfonso, Laureano Domínguez y Luis Santiago.

«Club Cubaneleco», Runner up (medallas de plata): Agustín Alonso, Agustín Sánchez, Luis Palacios, Ignacio Betancourt, Francisco Morelli, Moisés Alonso y Mario González.

También se entregará al señor Raúl Pujol, delegado que fuera del Club Deportivo Medina, el trofeo de campeón.

Teniente Rafael USATORRES.
Presidente.

La Habana, septiembre 14 de 1939.

BUEN RETIRO vs. OLIMPICOS EN EL VOLLEY BALL, HOY

Esta noche se pondrá en marcha la justa senior del deporte en la cancha de la Dirección

Esta noche entra nuevamente en acción la cancha del Palacio de los Deportes, que se verá concurrida de fanáticos, con motivo de la inauguración del Campeonato Senior de Volley Ball, organizado por la Asesoría del deporte han organizado con entusiasmo la justa senior, que quedará inaugurada esta noche, a las nueve en punto, en la cancha del Palacio, cuando salgan a enfrentarse los equipos de Buen Retiro y Estrellas olímpicas.

Vieja y enconada rivalidad existe entre estos dos bandos que tienen a su cargo la apertura del campeonato de categoría máxima. Después de prepararse cuidadosamente, los dos conjuntos, que sostienen desde hace un buen rato una enconada enemistad deportiva, lucharán por conquistar el primer éxito en el nuevo campeonato senior.

Pero no es sólo esto, choque de dos potentes conjuntos, los que nos brinda el programa inaugural de esta noche en el Palacio de los Deportes. Además figura en el card la entrega de premios a los atletas vencedores del pasado campeonato organizado por la Federación.

La justa de seniors tiene también una finalidad. Esta es seleccionar al team que ha de hacer un viaje a la ciudad de Nueva York para celebrar allí varios encuentros con equipos locales. Después de esta invasión de los criollos por tierras del norte, tendremos la visita de un equipo yankee, para el próximo mes de Marzo. Los juegos del campeonato tendrán lugar diariamente, comenzando esta noche, descansando el sábado y domingo. Mañana martes, segundo día de campeonato, jugará el Deportivo Medina contra el Buen Retiro.

Copyrighted by The Cecelia Co (Daily Racing Form)

78 Day Sunday, Sept. 17 1939 Weather RAINY Track MUDDY

189 ORIENTAL PARK, CUBA — PRIMERA CARRERA 6 Furlongs 3YO&Up Purse $125 Claiming

167 Thisway	112b	5	7	7²	4hd	11	13	AFMartinz	8-5	8-5	
187² Noreda	*104	9	1	4¼	33	21	24	J Posada	3	3	
165 Sure Gamble	*105b	1	6	83	82	62	3no	L Avila	6	6	
182 Shadowgraph	*108b	3	5	12	21¼	31¼	42	F Cisneros	8	8	
187³ Disruption	*104	6	3	22	1½	41	5hd	C Fonte	5	5	
183² Cherry Point	109	8	8	3hd	63	5½	6hd	O Benitez	1	7-10	
183³ Ejector	112	10	2	52	51½	71½	72	E Castell	2½	2½	
187 Whittle	112b	2	9	910	910	910	82	M Alvarez	6	6	
181 Hooligan	111	4	4	6½	71	82	910	A Gonzalez	12	12	
172 Polydee	109b	7	10	10	10	10	10	M Roca	15	15	

P 2:54 Off 2:56 Time 24 50 3-5 1:19 1-5

Value to Winner $85—Mrs H Castellanos b g 7 Whichone—Traverse Start GOOD from Stall Gate Won EASILY Place SAME Thisway at home in the going, drew away and had speed in reserve Noreda a keen factor all the way Cherry Point tired after going a half (C P $200)

Thisway 9 80 5 60 5 40 Noreda 20 00 33 80 Sure Gamble 6 40

190 ORIENTAL PARK. CUBA — SEGUNDA CARRERA 5 & 1-2 Furlongs 3YO&Up Purse $125 Claiming

176³ Ross	*110b	1	7	61½	65	42	1no	C Fonte	4-5	7-10	
173 The Bouncer	115b	5	2	11	12	13	24	O Hrnandz	4	4	
173⁴ Camp Bosa	115	4	4	31½	31½	31½	33	A Fernandz	5	5	
168‡ Lugen Lugage	115b	8	6	51	51½	65	41½	J Guerra	2½	2½	
174² Pekin	112	6	3	45	42	52	55	F Frnandz	5	5	
174 Edward D.	112b	7	1	23	25	2hd	6no	A F Martinz	3½	3½	
150 Happy Hills	112	9	9	83	83	82	72	M Alvarez	12	12	
183 Silent Monk	*107b	3	5	75	72	71½	86	R Diaz	20	20	
948⁴ Rose Hazen	112b	2	8	9	9	9	9	A Gonzalez	12	8	

P 3:25 Off 3:32 Time 24 4-5 51 1:12 3-5

Value to Winner $85—L Castaneda blk g 7 Sun Flag—Gotta Gonow Start GOOD from Stall Gate Won DRIVING Place EASILY Ross worked his way steadily on the inside and outlasted The Bouncer in the last strides Latter held on stubbornly, just failing to last (C P $200)

Ross 3 60 2 60 2 60 The Bouncer 3 80 4 80 Camp Bosa 5 40

DAILY DOUBLE—THISWAY and ROSS $16 20

191 ORIENTAL PARK, CUBA — TERCERA CARRERA 6 Furlongs 3YO&Up Purse $125 Claiming

175³ Spoiled Boy	115b	6	1	13	14	16	15	O Hrnandz	2	2	
168 Addis Ababa	*109	4	3	34	35	35	26	O Falero	4-5	4-5	
182²‡ Eager Belle	111	5	2	24	23	2hd	3hd	R Rega	3	3	
175 Vitonina	*108	2	4	43	41½	41	42	F Cisneros	12	12	
(155) Flitting Feng	111b	8	6	720	54	53	54	A Fernandz	3	3	
179 Imigert	114b	1	7	5hd	7	610	610	A Gonzalez	12	12	
150¹ Campo	114b	3	5	61	62	7	7	F Frnandz	3	3	
116 Ducaster	*109b	7	8	8	Pulled Up			P Campa	20	20	

P 3:59 Off 4:07½ Time 24 51 2-5 1:18 1-5

Value to Winner $85—Mrs E Pumarada ch g 8 Sir Barton—Umbria Start GOOD from Stall Gate Won EASILY Place SAME Spoiled Boy never was in danger Addis Ababa was not good enough Eager Belle faltered Vitonina under punishment could not improve her position

Spoiled Boy 8 00 3 60 2 60 Addis Ababa 3 00 2 20 Belle 3 00 (CP$200)

192 ORIENTAL PARK, CUBA — CUARTA CARRERA 6 Furlongs 3YO&Up Purse $135 Claiming

168⁴ Speedy Skippy	*104b	2	2	6	51½	32	11	C Fonte	4	3	
169 Blind Playdema	110b	5	1	12	13	12	23	A Fernandz	6	6	
(177) Dawning Hope	112b	1	6	41½	31	43	32	O Benitez	2	2	
(169) Salestax	*106b	4	3	22	22	21½	43	O Falero	3-5	3-5	
185 Lightly	116	3	5	5hd	6	53	510	M Garcia	4	4	
169 Trianon	109b	6	4	32	42	6	6	F Frnandz	12	12	

P 4:33 Off 4:34½ Time 23 4-5 49 4-5 1:18 3-5

Value to Winners $90—La Tropical Stable b g 8 Paicines—Dick Daughter Start GOOD from Stall Gate Won DRIVING Place EASILY Speedy Skippy away slowly came fast in the stretch took command in the closing strides and was going away at the end (Claiming Price $300)

Speedy Skippy 9 00 4 60 3 60 Blind Playdema 9 40 6 00 Hope 4 00

193 ORIENTAL PARK, CUBA — QUINTA CARRERA 5 & 1-2 Furlongs 3YO&Up Purse $125 Claiming

176 Spey Fox	115	7	3	12	14	13	13	O Hrnandz	6	6	
167² Wild Money	*111b	4	7	82	51½	21	23	C Fonte	4-5	4-5	
143 Golden Pigeon	*105b	8	8	41½	22	32	37	R Diaz	8	8	
(173) Bravo Caruso	116b	9	1	33	32	43	41½	J Guerra	4	4	
113 Swanky Miss	113b	5	5	71½	61½	62	51	F Frnandz	7-5	7-5	
176⁴‡ Hard Rock	115b	1	6	24	41	51	63	O Benitez	8	8	
185 Irish Heroine	111	2	9	9	9	82	72	A Gonzalez	12	12	
157 War Tale	116	3	4	64	81	71½	85

VENCIERON EL HERSHEY Y EL TELEFONOS AL REGLA Y C. DE ARTESANOS

EMPATO EN EL SEGUNDO LUGAR EL EQUIPO DE LA ARTILLERIA AL GANAR SUS DOS JUEGOS AYER

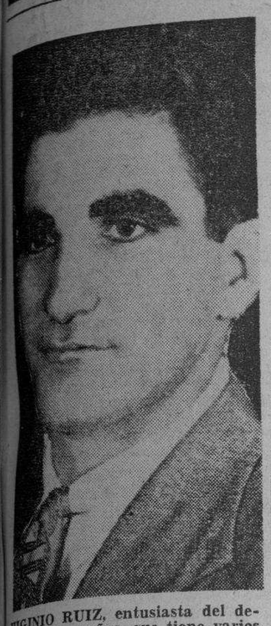

HIGINIO RUIZ, entusiasta del deporte de los puños, que tiene varios boxeadores en el presente campeonato de los Guantes de Oro. Lino García y Eduardo de la Torre, están preparados por él.

FUE VENCEDOR EL MIRAMAR YACHT EN NATACION JR.

Los caleteros resultan los vencedores en las justas de Cienfuegos, por una resolución

El Miramar Yacht Club ha resultado vencedor en las competencias junior de natación celebradas en la bahía de Cienfuegos el quince de julio pasado, por virtud de una Resolución del Director General de Deportes, declarando con lugar las protestas presentadas por los delegados de tres clubs, y por cuyo fallo quedan descalificados los teams de relevo del Habana Yacht Club y Casino Español, que participaron de la referida competencia variándose con ello la puntuación final del evento.

En general la Resolución del Director de Deportes declara sin lugar el recurso de apelación interpuesto por el Delegado de Natación del Habana Yacht Club contra la determinación de los señores Asesores de Natación de la Dirección ratificándose la descalificación del nadador José Carrillo, y declara con lugar el recurso de apelación interpuesto por el Delegado de Natación del Miramar Yacht Club, contra la determinación de los asesores de natación, quedando por ello descalificado igualmente el atleta Reynaldo Rodríguez del Casino Español.

La Resolución afecta directamente el resultado final del relevo de 4x100 en las referidas competencias, pero, como quiera que la puntuación del evento se encontraba muy pareja entre cuatro de las ocho entidades deportivas que pariciparon en el mismo, al concederse el triunfo al Miramar Yacht Club en el evento de relevos, esta última sociedad adquiere los puntos necesarios para ser proclamada campeón junior de natación de las competencias de Cienfuegos.

La puntuación final de las competencias, por lo tanto, es la siguiente:

1er. lugar: Miramar Yacht Club, 19 puntos.

2do. lugar: Vedado Tennis, 12 puntos.

3er. lugar: Casino Español de la Habana, 10 puntos.

4to. lugar: Habana Yacht Club, 7 puntos.

5to. lugar: Círculo Militar y Naval, 3 puntos.

6to. lugar: Casino Deportivo de la Habana, 2 puntos. Jaimanitas Yacht Club, 2 puntos.

7mo. lugar: Cienfuegos Yacht Club, 1 punto.

8vo. lugar: Instituto del Vedado, cero punto.

DOBLE VICTORIA SE ANOTARON LOS ARTILLEROS AYER

El conjunto del Séptimo logró un empate en el segundo lugar al vencer a la Marítima

El campeonato de Base Ball de las Fuerzas Armadas de la República finalizó en la tarde de ayer, en los terrenos de Guanajay Park, con un doble encuentro entre los equipos del Séptimo Regimiento y la Policía Marítima, en el cual barrieron los artilleros, por scores de 8 x 5, y 1 x 0. El conjunto del Séptimo logró con esto empatar en el segundo lugar con el conjunto del Octavo, en el standing de los clubs. El primer match fué asegurado por los vencedores anotando cinco carreras en los dos primeros actos. H. Fowler permitió doce hits a los policías marítimos, pero estos no pudieron ligárselos con oportunidad para ganar. El segundo encuentro fué un duelo de lanzadores entre el zurdo Wenceslao González por la Marítima, y Pérez por el Séptimo. Montalvo, con un tubey, empujó la única y decisiva carrera en el quinto.

Score:

PRIMER JUEGO

P. Marítima	V.	C.	H.	O.	A.	E.
G. Sotolongo, 1b.	4	0	1	12	0	0
M. Castillo, ss.	5	0	0	4	5	1
Batán, cf.	5	1	2	4	0	0
Torrin, 3b., rf.	5	2	2	0	2	1
Rosa, lf.	4	1	2	1	0	0
Del Río, 2b.	3	1	2	1	4	0
González, c.	3	0	1	1	1	0
González, rf.	1	0	0	0	0	0
M. Quevedo, p.	4	0	0	1	1	0
Rodríguez, 3b.	3	0	2	0	1	0
Totales	37	5	12	24	14	2

Séptimo No. 7	V.	C.	H.	O.	A.	E.
Morales, ss.	2	2	0	1	5	0
Ramos, 2b.	2	2	2	5	5	0
Triana, 3b.	5	1	1	1	5	1
Toyo, lf.	3	0	1	2	1	0
Bolaños, rf.	4	1	1	2	0	0
Fernández, 1b.	4	0	2	10	0	1
Silveira, cf.	3	0	0	1	0	0
Montalvo, cf.	4	1	1	4	0	0
Fowler, p.	4	1	2	1	1	0
Totales	31	8	10	27	17	2

Anotación por entradas:

Marítima	010 100 030—5
Séptimo No. 7	320 021 00x—8

SUMARIO

Carreras empujadas: Toyo, Bolaños 2, Y. González, Ramos, Fernández 2, Morales, G. del Río, P. Rodríguez 2.

Two bases hits: Sosa, M. Fernández, Montalvo, P. Rodríguez.

Sacrifice hits: Ramos, Morales.

Bases robadas: Ramos, Bolaños.

Double plays: Toyo a Triana a M. Fernández; Morales a Ramos a Fernández 2; G. del Río a Castillo a Sotolongo; Quevedo a Castillo a Sotolongo.

Struck outs: Fowler, 3; Quevedo, 3.

Bases por bolas: Fowler, 2; Quevedo, 4.

Wild balls: Fowler a G. del Río; Quevedo a Toyo.

Tiempo: una hora 40 minutos.

Umpires: P. Puyans (home); E. Díaz (bases).

Anotador: Hilario Fránquiz.

SEGUNDO JUEGO

P. Marítima	V.	C.	H.	O.	A.	E.
G. Sotolongo, 1b.	4	0	1	13	1	0
M. Castillo, ss.	4	0	0	1	3	1
Batán, cf.	4	0	0	1	0	0
Rodríguez, 3b.	4	0	0	1	3	0
Rosa, lf.	3	0	2	1	0	0
Lecubet, rf.	3	0	1	1	0	0
Del Río, 2b.	3	0	1	1	2	0
Quevedo, c.	3	0	0	4	2	1
González, p.	3	0	1	1	4	0
Torrin (1)	1	0	0	0	0	0
Totales	32	0	6	24	15	2

Bateó por Lecubet en el 9no.

Séptimo No. 7	V.	C.	H.	O.	A.	E.
Morales, ss.	4	0	0	0	2	0
Ramos, 2b.	3	0	0	5	3	0
Triana, 3b.	4	0	1	1	2	0
Toyo, lf.	3	0	1	4	0	0
Bolaños, rf.	2	0	1	0	0	0
Fernández, 1b.	3	1	1	11	0	0
Silveira, cf.	1	0	0	2	0	0
Montalvo, c.	3	0	1	4	0	0
C. Pérez, p.	3	0	0	0	3	0
Rodríguez, rf.	1	0	0	0	0	0
Totales	27	1	5	27	10	0

Anotación por entradas:

Marítima	000 000 000—0
Séptimo No. 7	000 010 00x—1

SUMARIO

Carreras empujadas: Montalvo.

Two bases hits: W. González, Montalvo.

Bases robadas: Ramos, Toyo.

Double plays: W. González a Sotolongo a Quevedo; Triana a Ramos a Fernández.

Struck outs: J. C. Pérez, 4; W. González, 1.

Bases por bolas: J. C. Pérez, 2; W. González, 2.

Wild balls: W. González a Silveira.

Tiempo: una hora 30 minutos.

Umpires: P. Puyans, (home); E. Díaz, (bases).

Anotador: Hilario Fránquiz.

LOS SEIS DE LA FAMA

	J	V	C	H	Ave.
Maggio, Y.	110	425	100	165	.388
Mayo, Red Sox	125	467	131	167	.358
Moore, Cardi.	135	509	93	176	.346
Johnson, Athlics	139	501	106	169	.337
Myrick, Car.	139	542	88	182	.336
Waner, Pit.	112	404	55	135	.334

BASE BALL

PRIMEROS JUEGOS

Liga Nacional

		C	H	E
New York	001 000 100—2	6	0	
St. Louis	000 010 000—1	8	1	

Hubbell y Danning. Cooper y Owen.

		C	H	E
Brooklyn	300 012 004-10	13	0	
Chicago	100 000 003—4	11	3	

Casey y Todd. Whitehill, Root (6), Russell (9), Lillard (9) y Mancuso.

		C	H	E
Boston	030 200 000—5	11	1	
Cincinnati	030 020 10x—6	10	6	

Posedel, Frankhouse (5), Earley (6), Lanning (8) y L pez. Derringer y Lombardi.

		C	H	E
Philadelphia	000 020 050—7	7	3	
Pittsburgh	101 000 010—3	10	8	

Johson y Warren. Lee, Swell (9) y Mueller. Home Run: Klein (8).

Liga Americana

		C	H	E
St. Lous	031 001 003—8	13	0	
New York	022 000 000—4	11	1	

Batteries: Kramer y Harshany; Ruffing, Chandler (9) y Dickey. Home Runs: Gallagehr en el 3o.

		C	H	E
Chicago	200 110 002—6	12	0	
Boston	000 100 000—1	3	2	

Batteries: Lee y Tresh; Galehouse, Wilson (6) y Desautels. Home Runs: Williams en el 4o.

		C	H	E
Cleveland	000 100 100—2	5	5	
Philadelphia	000 002 02x—4	7	0	

Batteries: Feller y Hemsley; Mcrabb, Caster (7), Potter (9) y Hayes.

Un solo juego señalado

		C	H	E
Detrit.	100 030 010 01—3	10	0	
Washingt.	001 000 010 00—2	11	1	

Batteries: Trout, Thomas (9) McKain (9) y Tebbetts; Chase, Holland (10) y Ferrell.

Home Runs: Greenberg en el 11o.

SEGUNDOS JUEGOS

Liga Nacional

		C	H	E
N. York	100 000 000—1	4	0	
St. Louis	200 000 00x—2	8	0	

Lohrman, W. Brown (8) y Danning. Mogee, Bowman (9) y Padgett.

		C	H	E
Brooklyn	020 000 010—3	6	2	
Chicago	000 200 000—2	5	1	

Hamlin y Hartje. Todd (8). Passeau, Root (9) y Hartnett.

		C	H	E
Boston	000 003 200—5	10	0	
Cincinnati	000 001 011—3	9	3	

Errickson, Lanning (8) y López. Thompon, Niggeling (7), Vander Meer (9) y Lombardi, Herhberger (9).

		C	H	E
Philadelphia	000 000 100—1	4	0	
Pittsburgh	000 031 30x—10	17	0	

Pearson, Kersick (5) y Warren. Kracker (7), Klinger y Susce. Home Runs, P. Waner (3), Vaughan (3).

Liga Americana

		C	H	E
St. Louis	000 021 000—3	9	1	
New York	000 010 000—1	6	3	

Mills y Glenn. Home Runs: Glenn (6) y Gómez y Rosar. Dahlgren (5).

		C	H	E
Chicago	020 301 100—7	8	0	
Boston	031 003 13x-11	16	3	

Knott, Eaves (4), Marcum (6), C. Brown (8) y Tresh, Schlueter (8). Heaving, Dickman (4), Bagby (7) y Peacock, Desautels (8).

		C	H	E
Cleveland	020 326 230-18	17	2	
Philadelphia	100 200 200—5	13	4	

Milnar y Pytlak. Home Run: Hale (8).. Ross, Dean (4) y Brucker.

EL REY DE LA VELOCIDAD ACUATICA ESTABLECE UNA NUEVA MARCA

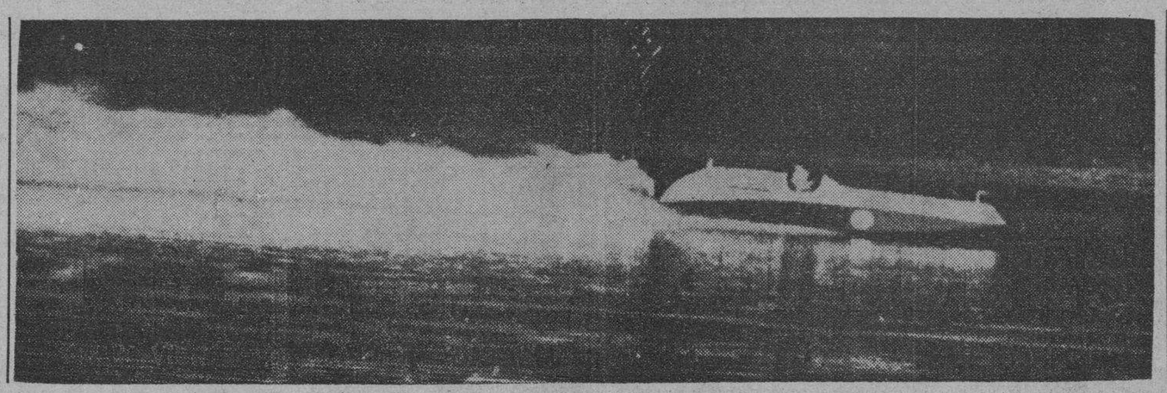

Utilizando para su prueba las aguas tranquilas del lago Coniston, en Inglaterra, Sir Malcolm Campbell, tripulando su bote, «Blue Bird II», establece un nuevo record mundial de velocidad acuática, navegando a razón de 141.75 millas por hora.—(Foto Acme-Editors Press).

PISTON REGRESO DE LAS VACACIONES Y ENSAYARA DURANTE ESTA SEMANA

Mateo vino procedente de México, contratado por la Empresa del Jai Alai. No hay posibilidad de que por ahora Eusebio descuelgue la cesta y vuelva a la cancha de sus triunfos. Gustaba el segundo partido por Emilio y Celaya, que lo perdieron por 9 tantos. Acaso Guillermo juegue el miércoles

Por ELADIO SECADES

Ayer por la tarde regresó Pistón de San Miguel de los Baños, donde se ha repuesto totalmente de la operación de sinusitis que le fué practicada hace un mes y pico. «El Artífice» de la Pelota durante cinco semanas ha dedicado todo el tiempo al descanso que le fué ordenado por su médico. Es ahora que Pistón puede considerarse completamente libre de la enfermedad que sin saberlo padeció a través de diez años. La intervención quirúrgica de la sinusitis poliposa le fué realizada en dos etapas, transcurriendo ocho meses entre una y otra. Liquidada la última, Pistón sólo necesitaba, para la recuperación total de su mejor forma física, unas vacaciones tomando las aguas de San Miguel, de preciosa y bien reconocida riqueza terapéutica. Mientras la enfermedad no fué eliminada totalmente, en Pistón había un foco de infección que ya ha desaparecido, como han desaparecido también los resultados tóxicos, en su grata estancia en el balneario por excelencia purificador del doctor Abril.

Anoche Pistón fué saludado en el frontón Jai Alai por amigos y admiradores. Ha regresado con 182 libras de peso y tostado por el sol. Todo el malestar que sentía en los últimos días de su contrata anterior, como por magia han huído de su organismo. Las dos primeras semanas de su estancia en San Miguel, las consagró casi a un reposo absoluto. Pero después endureció las piernas en ascensiones a pie a Jacán y practicó largamente la calistenia al sol.

Pistón ahora es un atleta nuevo con nuevos y mejores entusiasmos de volver al asfalto. Muchas personas le interrogaron sobre la noticia de la «grave enfermedad de su corazón», publicada en un periódico de México. Al principio al gran delantero motriqueño le impresionó un poco el diagnóstico raro del que nunca antes había tenido conocimiento, pero ahira le produce gracia y lo único que le apena es que sus amigos de México lo hayan creído cierto y se hayan alarmado al extremo de enviarle cables y cartas inyectándole un poco de fe...

Pistón durante esta semana hará algunos ensayos en la cancha del frontón Jai Alai.

Procedente de México llegó a nuestra capital el zaguero Mateo, que viene contratado por la Empresa del Palacio de los Gritos. Mateo es jugador de mucha simpatía y de gran prestigio. En todos los frontones ha sacado un juego bonito y ha mantenido en alto la misma reputación que distingue a su hermano Eusebio, retirado del deporte en pleno apogeo de juventud y de facultades. Eusebio, que en un largo momento llegó a ser en México el segundo baguero (el primero era Guillermo) de un cuadro donde estaban Ugartechea y Berrondo, al contraer matrimonio con una joven mexicana, se ha dedicado al comercio y actualmente dirige una gran fábrica de tejidos en Puebla. Elicio Argüelles invitó a Eusebio, por mediación de Mateo, a que descolgase la empolvada cesta y se reintegrase a las filas de pelotaris activos, pero el muchacho declinó gentilmente la oferta, no sin antes agradecerle al presidente del frontón Jai Alai la distinción de que le hacía objeto. Eusebio, aparte de la preocupación natural de un comercio de importancia, tiene también la grata preocupación que es la espera del primer heredero...

Como saben los fanáticos, Mateo jugó en Cuba en distintas temporadas. Eloy le trajo de España en el cuadro de 1928, cuando se presentó un elenco en el que figuraban los dos hermanos Cea: Lorenzo y el Chato Juan; y los dos hermanos San Martín: Eusebio y Mateo. En el mismo staffa estaban Iturte, Guillermo y Berrondo, en la segunda temporada que los tres hacían en Cuba, así como Elías Gárate. Segundo y Hernancho.

Mateo ha jugado en la Habana partidos muy importantes. El más importante de todos, uno que la afición no ha podido ni podrá olvidar nunca. Fué el memorable encuentro en que teniendo Irigoyen mayor (q en p. d.), y Mateo 22 tantos, por ¡28! la pareja nacional de Eguiluz y Gutiérrez, el sensacional delantero catalán se le encendió la barretina y tejió una racha fantástica de saques de dos paredes. Sobre las cenizas de la cátedra, Irigoyen y Mateo llegaron a la meta, sin que los cubanos pudieran despegar las zapatas del número 28.

Ayer Mateo me contó algunas cosas de México, en relación con la pelota vasca. La más destacada de todas, que el público de esa nación, por a que su hermano y él sienten tantas y tan justificadas simpatías, tiene unos deseos locos de asistir a la reconquista de la Ciudad de los Palacios por los ases del mimbre.

A pesar de que el segundo partido de la función de anoche gustaba por Emilio y Celaya mayor, lo ganaron con bastante facilidad Egoscue y Uriona. El criollo y el honesto Alcalde se quedaron en 21 tantos.

Martín y La Paz, sólo lograron 14 tantos ante la superioridad de Ochoa y Urizar.

Hoy no hay función en la catedral de Concordia, pero mañana se pelotearán por todo lo alto.

Es casi seguro que Guillermo vuelva a la cancha el miércoles próximo, lo que anuncio para regocijo de sus incontables partidarios.

RESULTADO DE LA FUNCION DE ANOCHE

PRIMER PARTIDO

	Tantos:
Blancos: Martín y La Paz	14
Azules: Ochoa y Urizar	25

PRIMERA QUINIELA

Ganador: Emilio.

SEGUNDO PARTIDO

	Tantos:
Blancos: Egoscué y Uriona	30
Azules: Emilio y Celaya I	21

SEGUNDA QUINIELA

Ganador: Guruceaga.

BUEN TRIUNFO SE ANOTO EL EQUIPO DEL "TELEFONOS"

Cantón limitó al Círculo de Artesanos a cuatro hits para dar el éxito a su conjunto

El equipo del club Teléfonos se anotó un buen triunfo sobre el conjunto del Círculo de Artesanos, en el match celebrado ayer tarde en San Antonio, por score de 8x2.

Después que los muchachos del Círculo tomaron la delantera con una carrera en el primer acto, los telefonistas atacaron en el segundo, y se colocaron a la cabeza con un rally de cuatro carreras, manteniéndose al frente en el resto del match.

Score:

C. TELEPHONE

	V.	C.	H.	O.	A.	E.
F. Calvo, cf.	5	0	1	1	0	0
C. González, ss.	3	0	0	3	2	0
F. Plá Sánchez, c.	2	2	1	9	1	0
J. Montero, rf., lf.	5	1	1	3	0	0
Dibut, 3b., lf., cf.	2	1	1	0	2	1
J. A. González, 1b.	3	0	0	9	0	0
V. Quesada, 2b.	4	1	1	1	4	0
A. Valdés, lf.	4	1	1	0	2	1
D. Cantón, p.	3	2	1	0	1	0
J. Mercadefe, lf.	2	0	0	1	0	0
Totales	33	8	7	27	12	2

C. DE ARTESANOS

	V.	C.	H.	O.	A.	E.
A. Gómze, cf.	4	0	2	6	0	1
M. Soberá, c.	5	2	1	4	0	1
M. Bulnes, 3b.	4	0	0	1	1	0
V. Santana, rf.	3	0	0	2	0	0
A. Lloró, ss.	4	0	0	0	3	0
L. Fernández, lf.	3	0	0	1	0	0
A. Villaverde, 2b.	4	0	0	0	3	0
H. Abreu, 1b.	2	0	0	13	0	0
A. Torres, p.	0	0	0	0	0	0
M. Blanco, p.	4	0	1	0	1	0
Totales	33	2	4	27	8	2

Anotación por entradas:

C. Teleph. Club	040 010 210—8
C. de Artesanos	100 010 000—2

SUMARIO

Carreras empujadas: F. Plá Sánchez, 2; A. Valdés, 2; J. A. González, 1; A. Lloró, 1; D. Cantón, 1; V. Quesada, 1. Home runs: A. Valdés, 1; F. Plá Sánchez, 1; D. Cantón, 1. Two base hits: J. Montero, 1. Sacrifice hits: J. A. González, 1. Bases robadas: F. Plá Sánchez, 1. Double plays: V. Quesada a C. González a J. A. González. Quedados en bases: CTC, 5; C. Artesanos, 9. Ponchados: D. Cantón, 6; A. Torres, 1; M. Blanco, 4. Bases por bolas: D. Cantón, 6; A. Torres, 3; M. Blanco, 3. Wilds: A. Torres. Hits a los pitchers: a A. Torres, 4 en 1 2|3 y 8 vb. Ganó: D. Cantón. Perdió: Torres. Tiempo: 2 horas 40 minutos. Umpires: P. de la Cantera, home; J. Magriñat, bases. Anotador: L. Bejar.

UNA FUNCION CORRIDA DE GRANDES ATRACTIVOS OFRECEN PARA HOY EN LA BOMBONERA DEL HABANA-MADRID

Aguinaga y Uria batallarán frente a pareja de mucho calibre en el intermedio de la matinée. Tres grandes encuentros por la noche en la Bombonera de Belascoaín y Sitios

Un magnífico programa se ha combinado para comenzar brillantemente la semana de pelota vasca en el Habana-Madrid. Función corrida será la de hoy y en ambos turnos habrá partidos de alto interés.

Aguinaga, que está jugando a gran altura se enfrentará con Malluquiza menor en el intermedio de la matinée y ello significa que el «loco» está ya preparado para los más difíciles empeños. Llevará en la zaga a Uria y con un compañero como el zaguero vasco, el «demente» resultará difícil de derrotar. Azpeitia cooperará eficientemente con Malluquiza en su deseo de vencer a la recia pareja contraria.

El final de la tarde lo discutirán dos buenas parejas. Recalde y Cubota frente a Iturrino y Malluquiza y como los cuatro están en muy buenas condiciones este match resultará de muchísimo interés.

A las ocho y media en punto se iniciará el turno de la noche. Buendía y Abando pesarán mucho en la decisión del primer encuentro de esa hora. En el intermedio van dos delanteros excelentes: Montes y Onaindia, con dos estrellas de la zaga como Aníbal y Epifanio. El Acróbata y el Maestro, son dos luminarias de los cuadros graves y ellos serán factores de consideración en la discusión de este match.

Constante y Pedrito, otros dos grandes pelotaris del cuadro de la Bombonera, se engolfarán en tremenda lucha en el último. Gayarre y Rementería serán compañeros dignos de los dos grandes defensores de los cuadros alegres.

Una función de altos atractivos.

HABANA-MADRID

Programa de la función corrida de hoy que comenzará a las tres de la tarde:

PRIMER PARTIDO. A 25 tantos. Girón y Torres, blancos, contra Pascau y Abando, azules. A sacar los primeros del 14 y los segundos del 14 y medio.

PRIMERA QUINIELA. A 6 tantos. Girón, Torres, Pascau, Aguinaga, Abando y Malluquiza menor.

SEGUNDO PARTIDO. A 30 tantos. Aguinaga y Uria, blancos, contra Malluquiza menor y Azpeitia, azules. A sacar ambos del cuadro 14 y medio.

SEGUNDA QUINIELA. A 6 tantos. Uria, Azpeitia, Recalde, Iturrino, Cubota y Malluquiza mayor.

TERCER PARTIDO. A 30 tantos. Recalde y Cubota, blancos, contra Iturrino y Malluquiza mayor, azules. A sacar ambos del cuadro 14 y medio.

POR LA NOCHE A LAS 8:30

PRIMER PARTIDO. A 25 tantos. Severino y Buendía, blancos, contra Salvador y Abando, azules. A sacar ambos del cuadro 14 y medio.

PRIMERA QUINIELA. A 6 tantos. Severino, Salvador, Buendía, Montes, Abando y Onaindia.

SEGUNDO PARTIDO. A 30 tantos. Montes y Aníbal, blancos, contra Onaindia y Epifanio, azules. A sacar ambos del cuadro 14 y medio.

SEGUNDA QUINIELA. A 6 tantos. Epifanio, Pedrito, Aníbal, Gayarre, Rementería y Constante.

TERCER PARTIDO. A 30 tantos. Constante y Gayarre, blancos, contra Pedrito y Rementería, azules. A sacar ambos del cuadro 14 y medio.

VENCIO EL TEAM DEL HERSHEY AL REGLA, 6 POR 1

Los azucareros fortalecieron su posición en el primero al derrotar a los reglanos ayer

Los azucareros del Hershey fortalecieron ayer su posición en el primer lugar de la justa de base ball amateur de la Liga Nacional, derrotando al conjunto del Regla base ball Club en sus terrenos del Central, por anotación de 6x1.

Un pitching magistral de Natilla Jiménez, que durante todo el juego dominó a sus contrarios, hizo posible la victoria del conjunto líder del campeonato. El match se terminó con ligeras lluvias. Natilla contribuyó a su propia victoria con un día perfecto al bate, anotándose dos hits, uno de ellos de tubey, Este batazo de dos bases se produjo cuando el lanzador de los azucareros elevó un fly al box, y el pitcher González y el receptor Costa trataron a la vez de fildearlo. El batazo cayó entre ambos, y mientras se detenían en consideraciones Natilla llegó safe a segunda.

Los reglanos no contaron con los servicios de Reguera, ni tampoco con los de Niño Corbo, y pudieron hacer poco frente a Natilla, que se presentó en gran forma, ponchando a cuatro bateadores, concediendo una base por bolas y manteniendo bien aislados los ocho hits que permitió. El mejor batazo de la tarde fué conectado por el pitcher González, de los telefonistas, un tubey por el right center. La bola salió del terreno después de rebotar en lo más profundo del outfield. El loco Ruiz empujó las dos primeras carreras del Hershey con un tubey y agregó más tarde otras dos.

Score:

REGLA

	V.	C.	H.	O.	A.	E.
D. Gálvez, 2b.	4	0	1	3	1	0
A. del Castillo, ss.	3	0	1	0	3	0
B. Cuervo, 1b.	3	0	1	7	0	0
D. Pereira, lf.	4	0	0	2	0	0
V. García, 3b.	4	0	0	3	4	0
P. Sotolongo, rf.	4	0	2	0	1	0
A. Rodríguez, cf.	4	0	1	6	0	0
A. Costa, c.	3	1	1	2	2	0
A. González, p.	3	0	1	1	1	0
Totales	32	1	8	24	12	0

HERSHEY

	V.	C.	H.	O.	A.	E.
E. del Sol, cf.	2	1	0	1	1	0
P. Echevarría, rf.	4	1	1	2	0	1
A.A. Valdés, ss.	4	1	2	0	5	0
A. Ruiz, lf.	3	1	2	1	1	0
A. Fleitas, c.	4	1	2	6	0	1
F. González, 3b.	4	0	1	1	2	0
J. Sta. Cruz, 2b.	4	0	0	5	4	0
J. Nápoles, 1b.	4	0	1	11	0	0
P. Jiménez, p.	2	1	2	0	1	0
Totales	31	6	11	27	14	2

Anotación por entradas:

Regla	000 000 010—1
Hershey	000 202 20x—6

SUMARIO

Carreras empujadas: A. Ruiz, 4; F. González, 1; J. Nápoles, 1. Two base hits: A. Ruiz, 1; B. Cuervo, 1; P. Jiménez, 1; A. González, 1. Sacrifice hits: A. del Castillo, 1. Bases robadas: A. del Castillo, 1. E. del Sol, 2; A. Fleitas, 1; F. González, 1. Double plays: A. del Castillo a D. Gálvez a B. Cuervo; F. González a Santa Cruz a J. Nápoles; A. Valdés a J. Sta. Cruz a J. Nápoles. Quedados en bases: Regla, 6; Hershey, 4. Ponchados: A. González, 0; P. Jiménez, 4. Bases por bolas: A. González, 3; P. Jiménez, 1. Dead balls: A. González a P. Jiménez. Ganó: Jiménez. Perdió González. Tiempo: 1:38. Umpires: R. Varona, home; M. Flores, bases. Anotador: J. Torres.

PROBABLES PITCHERS PARA HOY EN LAS GRANDES LIGAS

Liga Nacional

Boston en Cincinnati (2), Sullivan (6-7) y MacFayden (8-13) Vs. Grissom (7-6) y Moore (12-11).

New York en St. Louis (2), Melton (11-13) y Schumacher (11-9) VS. Davis (21-13) y Lanier (0-1).

Philadelphia en Pittsburgh, Brunner (0-1) VS. Brown (8-12). (Unicos juegos señalados).

Liga Americana

St. Louis en New York, Wade (1-4) VS. Pearson (11-5).

Cleveland en Philadelphia, Allen (8-6) VS. Potter (8-11).

Detroit en Washington, Bridges (16-6) CS. Leonard (18-7). (Unicos juegos señalados).

Llegue seguro. Viaje en

TRANVIA y TRAN-BUS

Comodidad, rapidez y economía

TRANSFERENCIA DE UNO A OTRO VEHICULO

CON EXTRAORDINARIO ENTUSIASMO RECIBE LA CIUDAD DE CAMAGUEY LA EMBAJADA DE LA DIRECCION GENERAL DE LOS DEPORTES

El Comandante Mariné anuncia la construcción del Stadium Municipal de Camagüey. Un gran éxito tuvieron los eventos de ciclismo. La ciudad agasaja a los visitantes habaneros

CAMAGUEY, septiembre 17 (Por Telégrafo). — Con extraordinario entusiasmo se celebraron en esta ciudad los eventos deportivos organizados por la Dirección General de Deportes, con objeto de estimular el desenvolvimiento y desarrollo del deporte en Camagüey.

El Comandante Jaime Mariné, Director General de Deportes, acompañado de Lorenzo Nodarse, secretario particular, René Font, contador general de la Dirección; Francisco Mariné, asesor de ciclismo, el tennista José Agüero, y Alex García y Leandro García, del Buró de Prensa de la DGND., arribó a esta capital a las ocho de la mañana, siendo recibidos por el Teniente Coronel Ramón Corvo Barquín, el alcalde de la ciudad, Francisco Don Rodríguez, el delegado de la DGND en Camagüey, Adalberto Fernández y otras personalidades sociales y deportivas.

El Director General de Deportes visitó el parque Gonzalo de Quesada, parte de cuyos terrenos han sido cedidos por el alcalde municipal, señor Don, a la Dirección General de Deportes, para la construcción del gran Stadium Municipal. Después de realizar una breve inspección, el Comandante Mariné anunció que dentro de breves días serían enviados ingenieros del organismo que dirige, para delinear los terrenos y estudiar la forma en que ha de quedar constituído el stadium municipal que será habilitado para que en él se practiquen todos los deportes. El stadium quedará construída en forma olímpica, y existe un gran entusiasmo en la localidad por dichas obras.

El Comandante Mariné celebró en horas de la tarde una importante reunión con destacadas personalidades locales, para dejar designado el Comité Municipal que cooperará con la Dirección en la construcción del Stadium. Después de esta reunión los visitantes concurrieron al parque de recreo de Camagüey, donde se ofrecía parte del programa deportivo organizado por la Dirección.

En las competencias de ciclismo, en las que participaron atletas de la Habana y de Camagüey, resultó ganador, en el primer evento, de 7 kilómetros Oscar Hevia, del club Olímpico, después de una emocionante lucha, en el transcurso de la cual tres ciclistas sufrieron caídas, aunque sin sufrir lesión alguna. El segundo lugar correspondió a Juan Germán, del Club Grand Express, y el tercero a José Miguel García, del Club Marino.

Tomás Estévez, as ciclista camagüeyano, fué el vencedor en otro evento de la misma distancia, para atletas de Camagüey solamente. Después de dos eliminaciones en las cuales participaron más de 20 atletas, Jorge Villalobos, Roberto Basulto y Jorge Benítez, terminaron primero, segundo y tercero respectivamente en la primera eliminación. Estévez fué el ganador de la segunda, derrotando después a Villalobos en sensacional final.

En el evento especial para atletas libres, de la Habana, Armando Varona y Julio Meruán, venció el segundo en reñida competencia, cuando Varona sufrió una espectacular caída a pocos metros de la meta. Las competencias finalizaron con unas exhibiciones por el joven ciclista camagüeyano Ricardo López. Los eventos de ciclismo fueron muy aplaudidos por el numeroso público congregado, que llegó a las cuatro mil personas aproximadamente, significando un éxito para el asesor de ciclismo Paquito Mariné y el delegado provincial Fernández Artiles.

Terminadas estas justas se ofreció un almuerzo a los visitantes habaneros en el Club de Oficiales del Regimiento Dos. En las justas boxísticas de la noche iniciadas el sábado, en la Arena Polar, Pedro Medina derrotó a Kid Pintado, por knock out, en el quinto round del star bout. Conguito II se anotó un buen triunfo sobre Kid Jabao, en el semifinal.

SUSPENDIDOS POR LLUVIA LOS JUEGOS DE BASE BALL DEL CUBANELECO Y V.T.C.

Los encuentros de base ball amateur de la Liga Nacional, señalados para celebrarse en la tarde de ayer en los terrenos del Cubaneleco y del Vedado Tennis Club, fueron suspendidos por la lluvia.

Solo pudieron celebrarse los matches señalados para Hershey y San Antonio. Los líderes de la Liga derrotaron 6 x 1, al equipo de Regla, y el Teléfonos venció al Artesanos, 8 x 2.

PROFESIONALES

3 DRES. EN MEDICINA

DOCTOR OCTAVIO RIVERO
Ex-Asistente del Profesor Saye (Barcelona)
Tuberculosis, enfermedades pulmonares y alérgicas (asma, coriza, urticaria). Consultas: Lunes, Miércoles y Viernes 2.30 a 3.30. Martes, Jueves y Sábados 9.30 a 1.30. Campanario 209 Telf. M-6258.

POLICLINICA INTERNACIONAL
Director Dr. David Cabarrocas, San Miguel 462 entre Lealtad y Escobar. Telf. U-2737 y F-4045. Horas 10 a. m. 7 p. m. Se admiten socios enfermos. Por 50 cts. consultas, reconocimientos con Rayos X e inyecciones una semana. Por 1 peso eso e inyecciones 1 mes. Por 2 pesos eso y análisis semanales. Por 3 pesos eso y diatermia, luz alpina, vapor, corrientes. Por 4 pesos eso y medicina. Por 5 pesos eso y cura o raspados con atenciones de clínica.

DR. A. LABRADOR
Especialidad enfermedades estómago, intestinos. Flujos crónicos. Venéreos y Sífilis. Corazón, Riñores y Pulmones, inyecciones intravenosas. Se hace toda clase de análisis. Consultas gratis de 8 a 11. Pagas 1 a 2 **Angeles Nro. 7 entre Reina y Estrella A-0801**

DR. FRANCISCO J. DE VELASCO
Corazón, Pulmones, Estómago e Intestinos
DR. RUBEN DE VELASCO
Corazón. Pulmones, Enfermedades de los niños. Consulta de 1 a 3, días laborables. Horas especiales previo aviso. Salud 208 moderno. Telf. M-6068

DR. ROSAL
Sistema nervioso. Corazón, Medicina interna. Consulta diaria de 4 a 6. San Miguel 507, bajos, entre Gervasio y Escobar. Telf. U-2342

DR. ALFREDO COMAS
Especialista del Instituto del Cáncer. Enfermedades venéreas, sífilis: impotencia: afecciones de señoras; tumores del útero y nechos. Aplicaciones del Radium. Horas de 2 a 5 Telf. M-7728 San Nicolás número 260, entre Neptuno y Concordia. Habana.

4 OCULISTAS

DR. MANUEL ANTON
OCULISTA
Ex-Jefe de Clínica del Real Hospital Oftálmico de Londres. Exclusivamente Enfermedades de los Ojos. Consultas diarias de 6 a 7 p.m. y por convenio previo. Calle 17 número 260 esquina a L. Vedado. Telf F-2198. (No consulta el mes de Agosto).

DR JOSE ALFONSO
OCULISTA
NARIZ, GARGANTA Y OIDOS
Ex-Especialista del Centro Asturiano. Consultas de 2 a 5, $3.00. Turno fijo, $5.00. Mutualizables de 10 a 12. Monte 1120 esquina a San Joaquín. Teléfono M-2230. Prescripción de cristales.

DR. F. S. GARZINI, OCULISTA. — Consultas diarias de 9 a 12 a. m. y de 2 a 5 p.m. Consultas por turno, $2.00 a hora fija, $5.00. Pobres gratis de 8 a 9 a.m. Elección de cristales. Consultorio Optica Gasel. Prado 609.

5 DENTISTAS

DR. OSVALDO COLON
MEDICO DENTISTA
Especialidad: caries en todos sus grados. Extracciones. Enfermedades de las encías. Tratamiento médico-quirúrgico de la **Piorrea.** Consultas de 1 a 7 p. m. Obrapía 558 altos, entre Bernaza y Monserrate.

CIRUJANO ORAL

DR. ARMANDO CRUCET
Cirujano dental y oral de la facultad de Pennsylvania y del Garesston Hospital of Oral Sugery, ex profesor de la Moffit Porcelain Dental School de Filadelfia.
Tratamiento médico quirúrgico de la piorrea alveolar, dentaduras de porcelana, cordales impactados, Rayos X, diaterma, electro coagulación. Infrarrojo Alta frecuencia. Rayos Violeta.
Consultas por hora fija. 15 y L., Vedado. Telf. F-5153.

6 COMADRONAS.

CONSUELO RUDA
Comadrona ex-interna de la casa de Salud «La Benéfica», muchos años de práctica. Consultas gratis. Franco 7, bajos, entre Carlos III y Estrella. U-5824

GABINETE OBSTETRICO GINECO LOGICO, DR. EVARISTO PEREZ RIVERO.
Habana 712 entre Luz y Sol, Consultas diarias de 1 a 5 p.m. Enfermeras especializadas en tratamientos de enfermedades de señoras. Partos, trastornos del período, insuficiencia ovárica Menopausia. Telf. A-8930

COMPRAS

9 CASAS

COMPRO RAPIDAMENTE EN VEdado dos plantas de $14,000 a $15,000 o en La Sierra, Alturas Miramar, de $8,000 a $10,000, tenga buen jardín. Diez de Octubre 961, I-3456.

COMPRA DE CASA
Compro casa de esquina en punto comercial cuyo precio sea de cuarenta a sesenta mil pesos. Claudio de los Reyes. De 4 a 5. Empedrado 365. Telf. A-7725.

COMPRO EDIFICIO APARTAMENtos, pago al contado. Prefiero Habana o Vedado, de varias plantas, operación rápida. Deseo trato directo. Informes Telf. A-9173.

COMPRO DE $3,500 A $3,800 CASA de tres habitaciones y garage en la Víbora, Lawton, Santos Suárez, Cerro o Luyanó. Diez de Octubre 961. I-3456.

10 SOLARES

COMPRAMOS SOLAR DE ESQUINA o centro en el reparto Miramar. La Sierra o Alturas de Almendares. Pagamos de contado. Dé informes a J. P. Quintana e Hijo. Chacón 203. M-8182.

ME URGE COMPRAR
Un solar de esquina y una parcela en Miramar. Si tiene lo que deseo, llámeme. Operación rápida. Trato directo, no corredores. M-1072.

11 FINCAS RUSTICAS

COMPRO O ARRIENDO
Finca rústica sobre Carretera Central, entre Matanzas y Camagüey. 100 o más caballerías. Informes Fernández Hermo Obispo 307 Depto. 10 M-1157 y FO-1197.

COMPRO FINCA O TERRENO QUE tenga árboles grutales. Preferible con casa. No más de media hora de Habana. Negocio rápido. Prado Nro. 2 esquina a Malecón A5-3692 Gómez.

12 ESTABLECIMIENTOS

SE OFRECE MODISTA PARA CASA particular o comercial. Saza por sistema o por figurín, sale a cualquier lugar. 23 No. 407 esquina a «J». Teléfono F-2524.

COMPRO BODEGA BARRA, CAFE, tienda mixta; doy en pago esquina; renta $45.00. Vendo fábrica helados y Dulcería, $2.000; Café Lechería $2.500 otra 1.600 Prado y Dragones, café. M-4739 Yanes.

COMPRAS

14 AUTOMOVILES-ACCESORIOS

CAMIONES VOLTEO COMPRO 1 o 2 con capacidad de 2 ms. Informes Telf. A-7062 de 1.1/2 a 2.1/2 p.m. y de 7 a 8 p.m.

17 MUEBLES Y PRENDAS

A-9003 COMPRO MUEBLES TOdas clases oficinas, todos objetos, arte, máquinas coser, sillones barberías, pianos, mamparas lámparas, cajas de hierro, camas, pupitres, contadoras, todo lo que vendan. Teléfono A-9003.

U-3143: COMPRA MUEBLES
Ropa, zapatos, pianos, máquinas coser, escribir, baúles enseres establecimientos finos, muebles oficina, líquido casas completas, todo lo que quiera vender. Voy al campo, trato con dueño U-3143.

M-2252. COMPRO MUEBLES, RAdios, lámparas, refrigeradores, máquinas coser, escribir, objetos adornos porcelana, marfil, oro, plata, vajillas, cristalería, equipajes. Corazón Jesús. Salud 167 entre Manrique y Campanario.

U-1388 COMPRAMOS RADIOS, PIAnos, máquinas coser, escribir neveras, lámparas, muebles, objetos de arte, cuadros, baúles, maletas, instrumentos música, y toda clase de objetos de valor. U-1488

COMPRAMOS, VENDEMOS Y EMPEÑAMOS
Joyas antiguas y modernas, objetos de plata, de arte, muebles antiguos. Reserva absoluta en todas las operaciones. Haga una visita a:
"LOS TRES HERMANOS"
EN CONSULADO Nros. 160 Y 162 Telf. M-3534

COMPRO
ROPAS U-1510, MUEBLES
Máquinas de coser, juegos cuartos, comedor, sala, archivos, vajilla porcelana o plata, artículos arte, neveras, radios, máquinas escribir. Pago bien, dinero en mano. Seriedad.

A-7795 COMPRA MUEBLES
De todas clases. Pagamos más que nadie. También vendemos, cambiamos y alquilamos. No venda sin antes hacer una llamada A-7795. Vamos en el acto. «La Honradez». Máximo Gómez 35. 357 moderno A-7795.

U-1800 COMPRO MUEBLES
Objetos de arte, pianos, líquido casas completas, máquinas coser, escribir, archivos, muebles clínicos, libros, antigüedades, porcelana, plata, bronce, vajillas, alfombras, bandejas, abanicos. Teléfono U-1800.

ORO, PLATA Y PLATINO
Compramos también prendas, oro viejo, montdas. Pagamos mejores precios «La Nacional» en Villegas Nro. 359, entre Teniente Rey y Amargura. Teléfono A-9915

A-6620 COMPRO MUEBLES
Juego de cuarto, sala, comedor, recibidor, máquina de coser Nmuebles oficinas, neveras, radios, baúles, piezas sueltas y cualquier clase de objeto. La Moderna. Salud 9.

M-2252 COMPRO MUEBLES, MAquinas coser, escribir, radios, refrigeradores lámparas equipajes, objetos adornos, cristalería, porcelanas, archivos. Antigüedades. Salud 167 entre Manrique y Campanario, Corazon de Jesús. M-2252.

O R O
EN JOYAS VIEJAS, NUEVAS O ROTAS. COMPRAMOS EN TODAS CANTIDADES. PAGAMOS MUY BIEN.
CARBALLAL HERMANOS
SAN RAFAEL 618
TELF. U-5744

COMPRAMOS JOYAS
Antiguas y modernas, con brillantes, zafiros, rubíes y esmeraldas finas; oro, platino, plata, y enchapes hasta en pedazos. Objetos de plata; bandejas juegos de café, cubiertería y otros artículos. Rosarios de oro y plata, con cuentas de perlas: coral, amatistas etc. Pagamos bien. Vamos a domicilio.
CARBALLAL HERMANOS
San Rafael 618 entre Gervasio y Belascoain Telf. U-5744

M-9136: COMPRO
Muebles, máquinas coser, escribir, sumar, oficinas completas, archivos contadoras, equipajes, alfombras, lámparas, objeto arte, caja hierro, arvunstostes sillones inválidos, gabinete médico, sillones barberos. Compro toda clase de objetos, divisiones, mamparas, etc.

23 OBJETOS VARIOS

COMPRO ESCOPETAS INSERVIbles cualquier marca R. Alvarez, Alvarez apartado 2552 Telf M-7884

COMPRO UNA CAMARA Y UNA AMplificadora fotográficas. Informes a Augusto de Castro Telf. M-9383.

CAMBIOS

26 ESTABLECIMIENTOS

TRASPASO CASA CON 10 HABITAciones amuebladas para huéspedes por no poderla atender. Informes calle 8 Nro 467 Vedado, entre 19 y 21

Arrendamientos.

A-1 FINCAS RUSTICAS-URBANAS

QUEREMOS ARRENDAR UNA FINca de la Habana o muy cerca de una parada del ferrocarril con casa de algunos cuartos con todas comodidades. Escribir a A. B. Clasificados DIARIO DE LA MARINA.

DESEO ARRENDAR FINCA DE 5 O 6 caballerías que sirva para lechería, en los alrededores de la Habana FO-1958

CARRETERA CENTRAL ARROYO Arenas. Se alquila finca «Los Muchachos», Curva Cantarranas. Portal sala, 3 habitaciones, baño, cocina, agua frutales, electricidad etc. $30. F-5592. Llave en la misma.

ALQUILO O VENDO FINCA MEDIA caballería frente carretera Cotorro casa tipo bungalow con servicios sanitarios. Muchas palmas y árboles frutales distintas clases. Informes Telf. F-7286.

DOY ARRENDAMIENTO FINCA dos caballerías, frente carretera Vereda, buena casa vivienda, baño completo, luz eléctrica, garage, gallinero, arbolado, platanal, regadío. Juan Miguel Fernández. Vereda Nueva

ARRIENDO FINCA UNA CABALLEría, carretera Vento, ocho kilómetros Palatino, dos casas, río, agua Vento, establo para expendio de leche F-4332

SE ALQUILA UNA COCINA EN EL Vedado, muy buen negocio, ya andando. Calle 6 No. 357, entre 17 y 15.

ARRIENDO PROVINCIA DE SANTA Clara carretera conectada Central. finca una caballería sembrada toda clase frutales en su mayoría naranjos injertados, casa vivienda mampostería lujosamente amueblada, luz eléctrica, radio, garage. Informan 10 Nro 207 tercer piso entre 9 y 11, Vedado.

Arrendamientos.

A-1 FINCAS RUSTICAS.URBANAS

..SE ALQUILA UNA FINQUITA DE recreo en el Reparto San Pedro, Arroyo Arenas Telf FO-9243

REPARACIONES

42 MUEBLES Y PRENDAS

REPARACIONES DE MUEBLES
Casa «Coro». Barnizamos toda clase de muebles y tapicería. Especialidad en colores combinaciones de maderas y chapas. Limpieza de muebles a domicilio. Estrella 27 entre Aguila y Angeles. Telf. M-2127.

FABRICA DE MUEBLES
DE «MARTINEZ»
San Rafael y Manrique. Gran tapicería. Del fabricante directamente al consumidor. Juegos de sala estilo inglés con sofá, cama, desde $70.00. Mueblería y tapicería «Martínez .Teléfono M-7872.

GARCIA ESPINOSA
Mueblería y Tapicería. Tener sus muebles flamante, es sinónimo de prosperidad. Píntelos. Tapícelos. Llámenos. Teléfono U-1424 San Rafael entre Aramburo y Soledad. No cobramos lujo.

Un buen muebles agradece una buena reparación
REPARE A TIEMPO SU NEVERA
Rionda. Esmaltados por colefacción eléctrica. Infanta 1059
U-3960

VENTAS

48 CASAS

NEPTUNO AL MAR RENTA $90.00, 2 plantas $7.500, esquina 2 plantas $8.000, otra 2 plantas $6.900; otra 7.50 por 13 una planta $5.600 Comercio. Cuba 64 A-6612 Romero.

INVIERTA SU CAPITAL CON PLEna garantía, fabrique su casa a plazos cómodos con Choca y Betancourt, arquitectos y contratistas. Llámarlos al FO-7720 y al U-1268.

VENDO SAN LAZARO UNA CUADRA GALIANO
Punto muy céntrico, comercial, residencial, preciosa casa monolítica, recientemente construída, tres plantas, moderna, lujosísima, rentando $120.00 mensuales. Parte exenta contribución, baratísima. Aprovechen pronto subirán las propiedades. Capital invertido seguro, no expuesto moratorias o pérdidas. Terreno bien situado, es oro. Telf. I-7852, de 10 am. a 2 pm.

SE VENDE UNA CASA PUNTO CENtrico San Leonardo 225 jardín, portal, sala, comedor, tres habitaciones tajas, dos altas al frente baño completo, patio servicio y entrada de criados. Informes I-3089

SANTOS SUAREZ. VENDO CON portal, sala, comedor, 2 habitaciones, baño, cocina, patio a media cuadra, doble vía. Santa Emilia entre Paz y Gómez, FO-1620.

GRAN OPORTUNIDAD. AMPLIAción Almendares. Vendo hermosa y moderna casa acera sombra. Jardín, portal, sala 4 cuartos, servicios, garage, etc., $8,000.00. Quesada, Gran Hotel, M-9896.

REPARTO ALMENDARES PRECIOsa casa monolítica frente al tranvía, portal, sala, 3 cuartos, baño intercalado, comedor al fondo, garage, cuarto y servicio criados. $4.500. Moreno M-7167

MENDOZA: $5.000 PRECIOSA CASA impediata al Parque, jardín, portal, sala, tres habitaciones, comedor, baño intercalado, 1 cuarto servicio criados, terraza, traspatio. Facilidades pago. San Lázaro 71 M-2846

SANTOS SUAREZ $3.500 INMEDIAta Correa, amplia casa, portal tres habitaciones etc, otra, jardín, portal, cinco hermosas habitaciones, etc. $4.500; otra de portal, 2 cuartos etc. $2,200. San Lázaro 71, M-2846

MODERNAS CASAS; BUEN REPARto, sin estrenar, decoradas, portal, 2|4, baño intercalado, etc. $2.800; otra portal, 3|4, baño completo, etc. $3.200 otra portal, 2|4, baño etc. $2,250; otra de esquina, jardín, 2|4 etc. $1,800. San Lázaro 71 M-2846

VENDO REGIA CASA 2 PLANTAS
Cercana a Galiano y Neptuno con establecimiento y diez lujosos apartamentos independientes, mide 300 metros, renta $200 mensuales. Para informes Sr. Martínez, Belascoaín y Desagüe, Café de 1 a 6.

MIAMI
CASA EN MIAMI SACRIFICADA
Casa costó $35.000 se sacrifica en $15.000. Cuatro habitaciones, 4 baños amueblada lujosamente, mampostería ultra-moderna; solar cercado. Dueño necesita embarcar. Dirijase: Mr. Owen Furlow, 1505 Congress Building, Miami, Florida.

VEDADO, ESQUINA "A" $10,500
Moderno, nuevo chalet de esquina, 4 cuartos, garage y demás, $10,500. Otro chalet nuevo, calle de Línea, 3 cuartos, garage y demás comodidades, $12,500, sin estrenar. Gerardo Mauriz, M-7586. Metropolitana 538.

VEDADO, REGIO PALACETE
Costó $125,000, situació nadmirable, 2,500 metros, construcción de lo mejor, pisos bajos, salones amplios de mármol, 6 habitaciones, 3 baños, 2 garages, 3 cuartos criados. Hoy, efectivo, $35.000 y reconocer $32,000 hipoteca moratoriada, G. Mauriz, Metropolitana 528, M-7586.

DOS PLANTAS; $5,700
Soledad entre Zanja y San José, 2 plantas, sala comedor, baño intercalado completo, 3 habitaciones, $5,700. Otra Aguacate próximo a Palacio, 2 plantas, gran sala, saleta, 3 cuartos, $8,500 esquina comercio, 3 plantas, próximo al City Bank, $17,000. Gerardo Mauriz, M-7586, Metropolitana 538.

PRECIOSA RESIDENCIA DE ESquina sin estrenar, facilidades de pago, brisa, gran portal, 4 hermosas habitaciones, 2 lujosos baños, entre 18 y «D», Almendares. FO-2414.

VIBORA. CERCA LA CALZADA. MI deber es facilitar negocios a mis compradores. Próximo a la Calzada de Jesús del Monte. Esquina dos plantas, monolítica. Bodega, carnicería. Altos: dos casas de sala, comedor, 3 habitaciones, baño intercalado, cocina en cada casa. Renta todo $81.00, $8.500.00. Diego Pérez, Aguiar No. 556, tercer piso. M-6872.

VIBORA. MI CLIENTE SE EMBARca, me ordena regale sus casas monolíticas y bodega, situadas a una cuadra Calzada Víbora, compuesta dos casas, tres salones con bodega, carnicería, lechería. Renta todo $68.00, $4,000.00 y reconocer $4,000.00 moratoriados. Diego Pérez, Aguiar No. 556, tercer piso. M-6872.

SE VENDE CASA ANTIGUA CAlle Aguila casi esquina Monte, precio: $6.000. Informan Angeles 62 a todas horas. Comerciales no Corredores.

REPARTO KOHLY. EN LO MEJOR del reparto, una cuadra calle 23, vendo casa moderna de jardín, portal, sala, 4 cuartos, baño, garage, patio, etc., $10.000.00. Quesada, Gran Hotel. M-9896.

VENDO ESQUINA MODERNA, GAna $110. Precio: $12.500; otra en 4 Caminos gana $87, precio:: $9.500; casa moderna Reina y Aguila gana $100, precio: $11.000 Informes M. de Gómez 555 de 3 a 5 Telf. A-7811 Lóuez.

VENTAS

48 CASAS

HABANA, PARA RENTAS, AGUILA 3 plantas, renta $103, $11,500; Escobar, próximo Reina, 3 plantas, renta $75. $8.500; Escobar, próximo a Virtudes, 2 plantas de 7x41 renta $95. $13.000, tiene hipoteca; Jovellar 3.1|2 plantas, renta $112, $16,000 tiene hipoteca 8.500 moratoriada; (Romay, prózimo a Monte, 2 plantas y un pasaje independiente, renta $100, $4.000 y reconocer $8.000 moratoriado; Belascoan esquina con comercio, 2.1|2 plantas, $25.000; Santos Suárez, esquina 4 casas con comercio, renta $96, $12.000, tiene hipoteca de $5.000 moratoriada. Moreno M-7167

REINA CERCA GALIANO, TRES plantas. Comercio, renta $500. Precio $40.000 y reconocer $40.000 rotaria. Esquina para fabricar cerca Galiano, una planta 12 x 25 metros, $16,000. Campanario dos plantas, sala comedor 3 cuartos. Precio $8,000. Campanería. Aguiar 206. M-7785.

ESQUINAS, CAMPANARIO CERCA Malecón, 10 por 32 metros, $19,000, para fabricar. Calle Concordia cerca Belascoain, dos plantas: renta $95. Precio: $11,500. Crespo, dos plantas, $8,500. Campanería, Aguiar 260. Teléfono M-7785.

CALLE ESTRELLA, CERCA AGUIla, 3 plantas, cantería, monolítica. Sala, comedor, 3|3, renta $90. Precio: $11,000. Calle Acosta, dos plantas, moderna, renta $60. Precio: $7,000. Campanería, Aguiar 206. M-7785.

VENDO CALLE ANIMAS, CERCA Prado, tres plantas. Sala, saleta, 3|4, comedor, renta $80. Precio: $9.000. Calle Estévez, frente iglesia, una planta, Sala, comedor, 5|4; mide 7x30 metros. $3,500. Campanería, Aguiar 206. Telf| M-7785.

PARA INDUSTRIA O COMERCIO, vendo muy cerca Belascoain, edificio cantería, monolítico, dos plantas, naves corridas, mide 30 por 32 metros. $27,500. Dejo $11.000 al 6 por ciento. Campanería, Aguiar 206. Teléfono M-7785.

CALLE AGUILA CERCA NEPTUNO una planta 5 por 30 metros, $5,000. Manrique dos plantas, sala, comedor, 3|4, renta $60. Precio: $7,000. Aramburo 3 plantas modernas, renta $70. Precio $7,000. Campanería, Aguiar 206, M-7785.

CALLE 25 CASA UNA PLANTA, MOderna, jardín, portal, sala, 6|4, 2 baños, garage $20,000. Calle 21 moderna, una planta. Jardín, portal, sala, 6|4, baño, garage $20.000. Campanería, Aguiar 206. M-7785.

VEDADO, LINEA ESQUINA SOMbra 1,817 metros, casa una planta moderna, 800 metros fabricación. Jardín, portal, recibidor, sala, hall, 4|4, baños ,comedor, 3|4 criados, garage dos máquinas. Precio 14,000 efectivo y $32,000 moratoriados. Campanería, Aguiar 296. M-7785.

CASAS EN GANGA, HABANA, SAN Miguel 2 plantas 8 x 24, $10,500; Aguila 3 plantas 6 x 25, $13,500; Tejadillo 3 plantas, 5.50 x 20, $10,800; Mazón 2 plantas, 6 x 30, $9,000; Vedado, 19, casa 4 plantas, $20,000. Informan: Chacón 203. M-8182. Habana.

COMPRE, VENDA SU EDIFICIO, residencia, chalet, casa, solares, finca rústica o de recreo. Dé o tome dinero en hipoteca. Hágalo por medio de la Oficina de Diego Pérez, que posee gran clientela de compradores y vendedores. Aguiar No. 556, tercer piso. M-6872.

PROXIMO REINA Y AMISTAD, 3 plantas monolíticas, sala, comedor, dos habitaciones, baño intercalado, cocina cada planta. Renta $100.00, $12,000.00. Otra 3 plantas Reina. Renta $70.00. $8.000.00. Aguiar 556, tercer piso, M-6872.

SAN LAZARO. EDIFICIO 3 PLANtas modernas, 14 x 26. Sala, recibidor, 3 habitaciones, baño intercalado, comedor, cocina, cuarto y servicios criados, cada casa, rentando las seis casas $210.00. $32.000.00. Aguiar 556, tercer piso, M-6872.

OFERTA ATRACTIVA. MERCED cerca Egido, casa antigua en buen estado dos plantas 7 x 25. COMERcio y profesionales, 5 habitaciones, altos: sala, saleta, 6 habitaciones y servicios, renta $100.00, $9.000.00. Aguiar 556, tercer piso, M-6872.

PROXIMO EGIDO. CASA ANTIGUA, 3 comercios, 20 habitaciones, renta $150.00. $14.000.00. Otra, Manrique cerca San Rafael, 2 plantas, 8 x 32, comercio, altos: sala, saleta, 4 habitaciones y servicios, $14,000.00, deducir censo e hipoteca de $4.000.00. Aguiar 556, tercer piso, M-6872.

SALUD CERCA DE OQUENDO, CAsa antigua en buenas condiciones, 590 x 25. Sala, saleta, 3 habitaciones, servicios, renta $30.00, en $2,750. Otra en Velasco, 6 x 25, en $2,500.00. Diego Pérez, Aguiar 556, tercer piso M-6872.

VENDO EN LA SIERRA CASA SIN estrenar. Portal, sala, comedor, tres cuartos con closets, dos baños cocina, despensa, garage, traspatio, con davadero, toda bellamente decorada Se da barata. Informan en la misma. Dueño calle 10 entre 3a y 5a

MURALLA, AGUA REDIMIDA DOS plantas, renta $150. $23.000. San Lázaro 2 plantas, moderna 182 mts. $18.000. Aguila moderna $4.500. Monserrate $17.000. Belascoaín esquina $22.000 Martínez y Prieto.

NOTARIA DR. SMITH
Empedrado 217, esquina a Cuba M-7061. Sr. Cabezas

ALMENDARES
$5.800. Hermosa Residencia. Costó $12.000, aproveche ahora no lo deje para luego, 4|4, garage, traspatio con portales, preparada para 2 plantas, acera sombra solar completo. Ganga.

$6.000 Hermosa Residencia, esquina Portal, sala, recibidor, hall, 3|4, lujoso baño, comedor, gran cocina, garage, 1|4, servicio criado y chofer, y patio.

SOLARES
Avenida Patrocinio. Acera sombra 10x50 mts. $1.300. Mayía Rodríguez, acera sombra 13.50x30. $1.500. Libertad. Cerca Mayía Rodríguez 12x30 a $3.00. vara. Vista Alegre esquina 22 por 23.40 sombra $1.500.

ALMENDARES
Almendares, Avenida 8. 12x58. $1.100 sombra. Avenida 6. 12x46 $1.000. Calle 10. 12x30. $1.000. Calle 1 esquina fraile 22x24 $1.500. Avenida 12 Solares de 12x46 a $3.00 vara.

RTO. ALMENDARES, JARDIN, portal, sala, galería, 3|4, comedor garage, casa dos baños familia, 3|4 criados, tiene $6.000, moratoria, total. Precio $9.500. A-6951 I-3456.

OPORTUNIDAD EN AMPLIACION
Almendares, pegado tranvía y ruta 30, jardín, portal, sala, galería, tres habitaciones comedor, baño intercalado, comedor fondo, una habitación alta, servicio criados $3.600. Renta $30. O-Reilly 309 A-6951 I-3456.

HABANA
GANGA SIN IGUAL
Casa moderna, amplia, 3 plantas, rentando actualmente $85, vendemos en $9.000 sin rebajar. Está muy cerca de Galiano. Informes: O-Reilly 251 departamento 407. M-1072.

ALVAREZ & ROJAS
CONSTRUCTORES FO-3137
Vendemos Alturas de Almendares, casa de una planta moderna, portal, sala, tres dormitorios, baño completa intercalado, comedor, cocina y buen patio, pasillos laterales etc, precio de ganga, véala todas horas. Calle Miramar No. 105. A una cuadra de la Calzada de Columbia.

VENTAS

48 CASAS

INVERSIONES
Vendo y compro casas y solares, dinero en hipoteca en la Habana y repartos. Mucha reserva, prontitud y honradez en las operaciones. Victoriano Alvarez. FO-3786, 14 y D Reparto Almendares.

ALVAREZ & ROJAS
CONSTRUCTORES FO-3137
Vendemos Alturas de Almendares, una esquina con establecimiento y vivienda, techos monolíticos, propia para renta, precio de ganga, véala todas horas calle Miramar esquina a Núñez, una cuadra de la Calzada de Columbia, pregunte encargado Miramar 105 A.

VIBORA: $2,000
Casa moderna con sala, 3 cuartos, baño intercalado, comedor, cocina, pequeño patio. Renta, de acuerdo con Ley de Alquileres, $18,00. Informes: O- Reilly 251, departamento 407. M-1072.

MIRAMAR
Elegante casa: jardín, portal, vestíbulo, hall, 3 cuartos, baño intercalado, comedor, pantry, cocina, cuarto chofer y baño, patio, garage, $8,000. También vendo otra nueva, 2 plantas, gran traspatio: $7,900. Informes: O-Reilly 251, departamento 407. Teléfono M-1072.

VIVA CASA PROPIA
Fabricándola por sólo $100 en efectivo. ¿Qué cómo? La Constructora Nacional y de Fomento de Edificaciones de Cuba, S. A. le proporcionará el que Vd. sea dueño de su «propia» casa. Esta compañía está inscripta en el Registro de la Propiedad Intelectual de la Secretaría de Educación Pública de la República de Cuba, y tiene solicitado registro Mercantil y todos lo que ordena u obliga la Ley. No somos charlatanes, ni tratamos con charlatanes. A tendemos por tanto cualquier solicitud de información a personas responsables. Animas 111, La Habana, Cuba.

EXENTO DE CONTRIBUCION
Se vende muy barato chalet calle 18 entre E y F, Almendares moderno confort construcción sólida. Puede verse a todas horas. Ruta 57 y 60 Telfs. M-2863 y F-3131

GANGA. VEDADO CON $14.000 Y reconocer hipoteca, adquiera gran residencia dos plantas 9 habitaciones, cuarto criados, garage 2 máquinas Ortiz U3979

SE VENDE LA CASA SANTOVENIA Nro 118 a una cadra de la Calzada del Cerro Sala, saleta, 3 cuartos, baño completo en 2,000 pesos. Informes Ricardo Seoane, Compostela 661 entre Luz y Acosta.

SE VENDE UNA CASA MODERNA en $3.700 m. o. trato directo con su dueño, más informes al teléfono FO-2042

VENDO HABANA, EGIDO Y ACOSta 2 plantas sala, comedor, 3|4 baño nuevos las dos plantas iguales. Precio $6.500. Otra casa en Alambique sala, comedor, 5|4. Precio $2.500. Otra en san Lázaro y Campanario, antigua 20 departamentos. Precio $10.000. Andrés Pérez, Bolsa, Obrapía 259. Si no es comprador no se presente.

AMPLIACION ALMENDARES, CON algunas facilidades se vende casa a la sombra portal, sala, 3 cuartos, comedor, cocina. Buen baño $3.600. Informa Gil FO-3252

¡GANGA! VENDO HERMOSO CHAlet. Diezmero, mampostería, citarón, placa monolítica, baño intercalado esq. de 10x40, sobra patio para otra casa. Lo doy en $1,300. Informes en Prado 2. esquina Malecón A5-3692

VEA ESTA CASA Y OFREZCA EN moneda nacional. Comprará usted la mejor propiedad que se puede adquirir situada en Marqués González 863 entre Figuras y Benjumeda, compuesta de sala, saleta corrida, cuatro cuartos, baño intercalado de gran lujo, servicios de criados, cocina de gas y carbón, calentador y conexión para refrigerador eléctrico. Informa su dueño Aguiar 305 altos. Telf. A-7830 Puede verse de 8 a 11 a. m. y de 1 a 5 pm.

BUENA VENTA
Vendo casa calle 15 No. 306 entre H e I Vedado 390 metros, cuatro cuartos, garage y demás servicios $12.500 con muchas facilidades de pago $2.500 moratoriados, $5.000 contado y $5.000 en otras fincas urbanas y rústicas en los partidos de Marianao, Bejucal ,San Antonio, Guanajay y Artemisa. Informan en la misma.

REPARTO MIRAMAR
SE VENDE $9 750.00
Con todas comodidades gabricación de primera. Calle 24 entre 5a y 3a, avenidas. Ganga, acabada de fabricar sin estrenar.

VENDO UNA CASA PAULA $6.000
7x30. Vendo casa Esperanza $2.600 6x20, renta $36. Vendo casitas a 900 pesos sala, cuarto y patio, monolítica. Informes Galiano 509 García, Café.

REPARTO MIRAMAR SE VENDE $9.750.00 con todas comodidades. fabricación de primera. Calle 24 entre 5a y 3a avenidas ganga, acabada de fabricar, sin estrenar.

VENDO CASA ANTIGUA MAMPOStería techos madera, sala saleta, 4 cuartos, 2 patios 2 baños cocina cuarto criados, 7x50 informan la misma de 26 Santa Irenes 69, Jesús del Monte $3.600

¡GANGA! ¡GANGA!
EDIFICIO DE APARTAMENTOS
En el Vedado, junto a la calle 23. Renta actual: $180.00 mensuales. 4 años de construido. Espléndidos baños. Pisos finísimos. Citarón, monolítico. Precio $19.000. Informes: O-Reilly 251 departamento 407. M-1072.

VEA ESTA CASA Y OFREZCA EN moneda nacional Comprará usted la mejor propiedad que se puede adquirir en San Lázaro 806 entre Vista Alegre y Carmen a una cuadra de la Calzada de la Víbora, Construcción de gran lujo. Compuesta de portal, sala, saleta corrida, cuatro cuartos, baño intercalado de gran lujo, comedor al fondo, cocina, servicios de criados. Informa su dueño Aguiar 305 altos Telf. A-7830. Puede verse de 9 a 11 a. m. y de 1 a 5 p. m.

EXENTO DE CONTRIBUCION
Se vende muy barato chalet calle 18 entre E y F, Almendares moderno confort construcción sólida. Puede verse a todas horas. Rutas 57 y 60 Telfs. M-2863 y F-3131.

VENDO GRAN CASA ANTIGUA COlonial 1.050 ms. en Calzada del Vedado. Precio: $25.000 a plazos. Escribir señor Durland, apartado 244 Correos. Habana.

EN LO MEJOR DEL VEDADO, SE venden dos casas. Calle 17 entre 8 y 10. Informan en 17 número 960. Sin intervención de corredores.

HABANA
CASAS MODERNAS
Calle Aguial, 3 plantas rentando $106. $11.600. Animas cerca Galiano 3 plantas, rentando $85 $9.500. Junto Neptuno, edificio 4 casas rentando $118. $12.500. Aramburo 2 plantas rentando $50 $5.900. Junto Carlos III 4 casas rentando $100 $11.000. Cerca Monte 2 plantas rentando $27. $2.900. Informes: O-Reilly 251 Departamento 407: M-1072.

VENTAS

48 CASAS

FERNANDEZ Y VIDAL
CASAS - SOLARES - FINCAS
Miembro de la Asociación de Corredores de Bienes Inmuebles Aguiar 556 bajos A-9112 M-1506

SAN LAZARO, ESQUINA
3 Plantas y media, monolítica, de Aguila a Belascoan, establecimiento en los bajos, altos 6 casas con 3 habitaciones, muy lujosa, renta el 8%. Para informes en la Oficina. Fernández y Vidal, Aguiar 556 bajos, A-9112 y M-1506.

PASEO DEL PRADO
Paseo del Prado cerca de Trocadero casa de 2 plantas y media, 5 habitaciones cada piso, agua redimida, 285 metros de terreno $30.000. Fernández y Vidal, Aguiar 556. A-9112 y M-1506.

LEALTAD: $15,000
Cerca de Animas de 2 plantas monolítica, sala, recibidor, 4 habitaciones, baño intercalado, cuarto y servicio de criados, 188 metros de terreno, acera sombra. Fernández y Vidal, Aguiar 556 bajos, A9112 y M-1506.

CALLE MALOJA, MORATORIADO
Cerca de Angeles, 4 plantas, acera de la sombra. se puede reconocer $4.000.00 moratoriado si se desea. Fernández y Vidal, Aguiar 556 bajos, A-9112 y M-1506.

CONDESA, 3 PLANTAS $10,500
Calle Condesa 3 plantas monolítica, sala, recibidor, 2 habitaciones, baño intercalado, comedor y cocina. Fernández y Vidal. Aguiar 556 bajos. A-9112 y M-1506.

CERCA CARLOS III, ESQUINA $9.000
Calle Franco a pocos metros de Carlos III Esquina con establecimiento en la esquina, 4 accesorias y casa en los altos, es monolítica y buena renta. Fernández y Vidal, Aguiar 556 bajos A-9112 y M-1506.

VEDADO $17,000
Calle 11 cerca de la calle K

VENTAS

49 SOLARES

NICANOR DEL CAMPO

Vendo parcelas 14x23.58 varas. precio de situación. Informa Fernández Hermos Obispo 307 Depto. 10 M-1157 y FO-1197.

MIRAMAR

Vendo solares de esquina y centro y fondo de esquina. Quinta Avenida, Séptima y Tercera. Fernández Hermos Obispo 307 Depto. 10 M-1157 y FO-1197.

PARCELAS EN MIRAMAR

Se venden tres parcelas de tamaño especial para fabricación en 3ra. esquina a 26, correspondientes al solar 17 de la manzana 6.

Parcela 1. 21.06 varas por 29.48. 620.85 v2. Precio, $2.949.04.

Parcela 2. 16 varas por 29.48. 471.68 v2. Precio $2.122.56.

Parcela 3. 16 varas por 29.48. 471.68 v2. Precio $2.122.56.

Se vende solar No. 1 manzana 53 calle 1ra. esquina a 14, con 29.48 varas por 53.06. 1,564.42 a $5.00 vara. $7.822.10 todos los linderos están fabricados por magníficas residencias. Informa su dueño A. Alvarez. Aguiar 305. Telf. A-7830.

SOLAR EN LA LOMA DE ESTRADA Palma. Vendo en la parte más alta de la calle de Estrada Palma entre Goss y Sola, Víbora, acera de la sombra, todo fabricado alrededor; un solar de once y media varas frente por 46 de fondo. Precio: $1.500. Informes F-3183

SOLARES VENDO UNO EN SANTOS Suárez esquina 800 vs. entronque de alcantarillado y agua, una cuadra tranvía, sombra, $4.500, uno en Goicuría pegado a Santa Catalina 21.60 por 57 vs. a $3.50 la vara, propio para casas pequeñas. Uno en Juan Delgado próximo a Santa Catalina, frente a tranvía 14.41 por 58.26 a $5.50 la vara. Uno en Juanelo, próximo a Calzada, 10x40 mts. en $350.00. Uno en Santa Amalia esquina próximo a Calzada 479 vs. en $470.00. Informes Vallongo, Belascoain 1157

J. P. QUINTANA E HIJO INVERSIONES
CHACON 203 M-8182
SOLARES DE OPORTUNIDAD HABANA

CALZADA DE AYESTARAN, solar de esquina, mide 30x35 varas Precio a 11.00 vara; otro calle San José mide 13x36 metros. Precio a $15.00 metro; otro calle Montoro próximo a Carlos III e Infanta, mide 17x47 varas. Precio $8.000.00. Renta $35.00. Quintana e Hijo, Chacón 203. M8182.

VEDADO

CALLE 23 SOLAR DE ESQUINA sombra, mide 26x35 metros. Precio a $27.00 metro; calle 17 solar de esquina mide 36x50 a 27.00 metro; calle 13 próximo a G, mide 61 por 50. Precio a $17.00 metro. Quintana e Hijo, Chacón 203 M-8182.

CALLE 8 PROXIMO A CALZADA solar de 13.66x50. Precio $5.700. calle 3a. solar completo. Precio: $3.800. calle 3a. 50x50 igual a 2.500 metros a la entrada del Vedado. Precio a $14.00 metro; Quintana e Hijo, Chacón 203 M-8182.

REPARTO MIRAMAR

5a. AVE. VENDEMOS ESQUINA frente 53x53 varas. Precio a $8.50 vara; calle 20 entre 5a. y 7a. a la brisa mide 23.58x53.06 varas, a $7.50 vara; calle 22 próximo a las Ursulinas, mide 23.58x53.06 a $5.00 vara; calle 18 entre 7a. y 9a. acera sombra mide 23.58x53.06 varas a $3.50; calle 14 próxima a 5a. Ave. 16x53. a $4.25 vara. Quintana e Hijo, Chacón 203. M-8182.

ALTURAS DE ALMENDARES

AVE. DE ALMENDARES, SOLAR de 15.58x47 igual a 807 varas. Precio a $6.00 vara; Ave. de América próximo al Conde Rivero, mide 19.46x40 varas a $8.00; Ave. de Belgica, acera de la brisa, único por fabricar, mide 17x50 a $10.00 vara. Quintana e Hijo, Chacón 203 M-8182.

PUENTES GRANDES
PROPIO PARA INDUSTRIA O COMERCIO

VENDEMOS SOLAR IDEAL MIDE 54x40 varas situado Calzada Real de Puentes Grandes. Precio a $3.00 vara. Quintana e Hijo, Chacón 203 M-8182.

REPARTO BUEN RETIRO

AVE. DE COLUMBIA ENTRE SAN Francisco y San José, Reparto Loma Llaves, a una cuadra de la Agencia Ford, vendemos solar de 17x50 varas. Precio a $3.50 vara. Quintana e hijo, Chacón 203. Telf. M-8182.

EN $1.300 VENDO SOLAR DE 10 por 50 metros en Patrocinio acera de sombra. Informa: Bretón, teléfono A-3262

SOLARES BARATOS. CALLE 14 Y 1ra. 10 x 42, $500. Cortina 556, $1.500. Calle 26 entre 13 y 15. Vedado, $1.500. Lugareño, 12 x 26, $4.000. Lawtarán esquina 26 x 30, $11.000. Martínez y Prieto. O-Reilly 309. A-6951 o F-3456

REPARTO MIRAMAR. VENDO SOlar calle 14 entre 5a. y 7a. Avenidas en 1a. Avenida igual precio. Quesada. Gran Hotel, M-9896.

SE VENDE UN SOLAR COMPLEto cercado lo que representa una economía de cerca de mil dollars, cerca de la esquina, a la brisa rodeado de magníficas residencias y toda la calle fabricada, cerca de la doble línea de tranvías y del colegio de Ursulinas. Precio $5.50 la vara. Trato directo con su propietario Teléfonos M-7880 y FO-2480 se escuchan proposiciones razonables.

VENTAS

49 SOLARES

FERNANDEZ Y VIDAL

INVERSIONES

CASAS - SOLARES - FINCAS
Aguiar 556 bajos. A-9112 y M-1506

SOLARES, HABANA

Calle Habana cerca Acosta 12x18 $22 m.	$ 4.700.00
Manrique cerca Animas 7.50x24.50	$ 7.000.00
San Miguel cerca Gervasio 6x32	$ 6.500.00
San Miguel cerca Hospital 6.30x32.50	$ 4.750.00
Refugio cerca Industria 6x21	$ 4.600.00
Amistad cerca Trocadero 5.80x25	$ 5.500.00
San Nicolás cerca Reina 8.50x35	$ 8.000.00
Paula cerca Compostela 8.50x24	$ 4.800.00
Campanario cerca Neptuno 7.66x25.40	$ 10.000.00
Acosta cerca Compostela 12x25.50	$ 9.500.00
Factoría cerca Corrales 9.25x29.35	$ 9.000.00
Chávez cerca J. Peregrino 5.95x17 hay plano hecho	$ 3.200.00
S. Miguel cerca Infanta (para Edificio) 20x40 $25.00 metro	$ 20.000.00
Crespo cerca S. Lázaro (para Edificio) 20x35 $22.00 mt.	$ 15.000.00
Carlos III cerca Infanta 12x24 $30.00 metro	$ 8.640.00

Y tenemos muchas más. Fernández y Vidal, Aguiar 556 bajos, A-9112 y M-1506.

VEDADO

8 cerca Línea solar (683 metros 950 varas). Vara	$ 5.50
12 cerca 17 solar de 13.66x50 Metro	$ 17.00
11 cerca 12 solar de 13.66x50 terreno alto. Metro	$ 16.00
15 esquina 22.68x24.14. Metro	$ 15.00
15 cerca 14 12.50x31.50. Metro	$ 13.00
19 cerca 18 solar de 13.66x50 Metro	$ 10.00
23 cerca 8 13.50x36. Metro	$ 18.00
10 cerca 23 14x36. Metro	$ 15.00
23 Esquina 22.68x38. Metro	$ 25.00
23 Esquina 22.50x36. Metro	$ 20.00
F cerca 25 Esq. 23x36. Metro	$ 25.00
19 cerca 4 Esq. 36x36. Metro	$ 20.00
Zapata cerca 6 sombra 340 metros. Metro	$ 7.50
Paseo cerca 23 15x45. Metro	$ 30.00
18 cerca de Línea 13.66x41 más fondo de 10x29. Metro	$ 10.00
6 cerca 3a. dos solares de 13.66x50. Metro	$ 7.00

Y tenemos muchos más. Fernández y Vidal, Aguiar 556 bajos. A-9112 y M-1506.

MIRAMAR, SOLARES

36 cerca de 3a. Ave. sol	$ 3.25
36 cerca 5a. Avs., sol	$ 4.50
36 cerca 7a. Ave. sol	$ 4.25
34 cerca 3a. Ave. sombra	$ 3.50
34 cerca 5a. Ave. sombra	$ 4.75
34 cerca 7a. Ave. sombra	$ 4.00
32 cerca 5a. Ave. sombra	$ 4.50
32 cerca 7a. Ave. sombra	$ 4.50
32 cerca 3a. Ave. sol	$ 3.50
32 cerca 5a. Ave. sol	$ 4.25
32 cerca 7a. Ave. sol	$ 4.50
30 cerca 3a. Ave. sombra	$ 3.75
30 cerca 5a. Ave. sombra	$ 4.75
30 cerca 3a. Ave. sol	$ 3.50
Calles 22 y 24 cerca 3a.	$ 3.50
18 cerca 3a. Ave. sol	$ 4.00
Calles 8, 10, 12 y 14 cerca 3a.	$ 4.50

Y muchos más en el Reparto. Fernández y Vidal, Aguiar 556 bajos. A-9112 y M-1506.

AMPLIACION ALMENDARES

Parcela cerca calle 12 21x22	$ 3.75
Calle 9 frente tranvía sombra 14.75x58.96	$ 2.75
Ave. 11 cerca calle 13 12x58	$ 1.50
Ave. Consulado cerca 12 12x47	$ 4.50

Tenemos varios más en este Reparto. Fernández y Vidal, Aguiar 556 bajos A-9112 y M-1506.

LA SIERRA

6 Esq. fraile con 1100 varas	$ 6.00
C entre 32 y 34 con 1065 varas	$ 3.25
8 cerca calle B. 12x47	$ 4.50

Tenemos varios solares más en este Reparto. Fernández y Vidal, Aguiar 556, bajos. A-9112 y M-1506.

MARIANAO

Ave. Columbia cerca Hipódromo Esq. 25x32	$ 2.25
Infanta cerca Ave. Columbia solares centro 556 varas	$ 2.00
Steinhart cerca Ayuntamiento esq. 23x46 y parcelamos	$ 2.50

Tenemos varios solares más en este Reparto. Fernández y Vidal, Aguiar 556, bajos, A-9112 y M-1506.

SANTOS SUAREZ

Calle Paz entre Sta. Emilia y Zapotes 574 varas único sin fabricar 3 metros altura sobre acera	$ 6.50
Zapotes cerca Dolores lote de 24x43 metros 1432 varas	$ 3.25

Tenemos varios más en este Reparto. Fernández y Vidal, Aguiar 556 bajos A-9112 y M-1506.

MENDOZA

J. Delgado esq. frente Parque 24x53 toda o parcelamos	$ 4.75
Goicuría esq. 2 metros altura sobre acera 23x24	$ 3.00
O-Farrill esq. cerca Figueroa 16x40	$ 3.00
Figueroa cerca Ave. Acosta 12.38x40.38	$ 3.00

Tenemos varios solares más en este Reparto. Fernández y Vidal, Aguiar 556 bajos, A-9112 y M-1506.

VEDADO. CON FRENTE A 25, BRIsa, entrada, varios solares 14 x 50 a $16.00 metro. También en 25 esquina, 23 x 30 a $20.00 metro. En la misma calle 2.5000 metros a $16.00. Diego Pérez, Aguiar No. 556, tercer piso. M-6872.

VEDADO, PARCELAS; LINEA CON frente dos calles 13 x 51 metros a $22. Calle «J» cerca Línea, 14 x 25, a $21 metro. Esquina calle 12, mide 20 por 23, a $20 metro. Calle 8 cerca 23, mide 13.66 x 50 metros, $7.000. Campanería, Aguiar 206. M-7785.

BUENAVISTA, 5a. AVENIDA Equina calle 5, fraile, 2.100 varas, $1.800. Cojímar, reparto Moré, tres solares esquina, 4.000 varas, $1.000. Facilidades. Campanería. Aguiar 206. M-7785.

VEDADO, CALLE J. PARCELA CERca Línea, 14 por 25 metros, a $21. Esquina calle 12, parcela 20 por 23 metros, a $20.00. Calle 8 cerca 23, mide 13.66 por 50 metros, $7.000. Campanería, Aguiar 206, M-7785.

VENDO VERDADERA OCASION

23 cerca de 12, brisa, parcela 14 por 40 a sólo $1.50. Calle Línea a $23. Jordán, Cuba A-6612. Depto. 7.

Paseo, esquina fraile: medida chica propia residencia o apartamentitos en $5.200. Calle A cerca 23 parcela chica $7.000. Jordán, Cuba 64, A-6612. Depto. 7.

Entre 23 y 24 y 23 y 21 Vendo 400 varas, 16 metros frente a $6.00, 12x22 a $6.00, 8x30 $1.900, 12x32 $2.600, 10, 12 y 14x58 a $4.00. Cuba 64 A-6612 Romero.

Calle 25 vendo 14x21 a $6.00, 18x30 a $6.00, 18x31 preciosa $2.200, Avenida Central, esquina 20x20 metros a $6.00. También mayores buenas calles y residencias, Cuba 64 Depto. 9 A-6612 Romero.

Miramar pegado Reloj entre 5a. y 3a. solar completo $4.50. Parcela 12 por 53 a $3.75. Parcela 16x30 $4.20, 18x30 $4.25, frente 5a. 12.50x35 $4.50 Cuba 64 A-6612. Romero.

Solar. 23 cerca 18 con 560 varas $5.600. otro 11x47 a $8.00 También esquina pequeña cerca Baños a 25.00. Otra esquina a $7.50. Cuba 64 A-6612 Romero.

Ensanche Habana. Vendo solares desde $8.00 vara medidas a escogar y Pegado tranvía cualquier calle. Otro 7x25 varas en $1.250 cerca tranvía. Cuba 64 A-6612. Romero.

VENTAS

49 SOLARES

SOLARES

De todas las medidas y precios al alcance de todas las fortunas buenas calles y las mejores vías de comunicación. Informes personalmente al comprador.

VICTORIANO ALVAREZ
14 esquina a D. Almendares
FO-3786

MIRAMAR. EN LA CALLE 6 A LA sombra vendo un solar completo a $4.50 vara, y en la calle 12 otro a $4.00. Informa: G. del Monte. Habana 264. M-2474.

VEDADO. EN LA CALLE L, VENDO una parcela a la sombra con 14 metros de frente a precio de ganga por arreglo de testamentaría. Urge su venta. Informa: G. del Monte. Habana 264. M-2474.

REPARTO KOHLY, COLINAS Y RIberas del Río Almendares y Reparto Kohly, Alturas del Vedado, se venden solares de centro y esquina, parcelas grandes y chicas. Trato directo con compradores. No se pagan corretajes ni sobre precios, Manzana Gómez No. 264.

50 FINCAS RUSTICAS

HABANA, PINAR DEL RIO. VENDO finca 5 y media caballerías con 500 metros frente carretera central, buena tierra, magníficas aguadas, dedicada a frutos menores, tabaco, etc., gran palmar y monte. Precio: $1,500 por caballería, J. P. Quintana e Hijo, Chacón 203, M-8182.

CHORRERA DE MANAGUA. VENDO finca 3|4 caballería con su casa ladrillos empezada agua, luz, frutales; guaguas en la puerta $4.500. Manzana Gómez 420 de 8 a 12 exclusivamente.

COLONIAS DE CAÑAS. VENDO

Camagüey, más de un millón de arrobas buen batey y aperos, se muele toda. Otra Matanzas, dos millanes arrobas, aperos ganado. Informes directamente a interesados. Fernández Hermo. Obispo 307. Dept. 10. M-1157.

FINCA DE LABOR SE VENDE COMpuesta de dos caballerías, buenos frutales, buen pozo, casa de vivienda y tabaco. Sus cerca de linderos en perfecto estado. Situada en carretera a medio kilómetro del pueblo de Vereda Nueva, magnífico terreno sin gravámen. Informa: A. Delgado, Herrera 310 Luyanó, de 3 a 5

¡GANGA! ¡GANGA!

San Antonio de los Baños, frente Carretera. Rústica, cuatro y media caballerías, tierra colorada, llana, frutales, frutos menores, 2 pozos agua potable. 3 casas de campo $8.000.00. Diego Pérez, Aguiar 556 3er. piso Telf M-6872.

51 ESTABLECIMIENTOS

COMPRA Y VENTA

De establecimientos y propiedades, Bodegas, Cafés, Fondas, Lecherías, Hoteles, Casas de Huéspedes, Boticas, Sastrerías, Tiendas Ropa, Ferreterías Casas Empeño. Vendo o cambio dos esquinas en la Víbora por establecimientos, me quedan algunos negocios baratos, pero no demore. Véame. Monte y Zulueta, Café Internacional Pérez, de 2 a 5

BUENA OPORTUNIDAD, HAGASE de la mejor esquina que tiene Luyanó, giro café guarapo, dulces, refrescos, cigarros y tabacos, también se presta para otro giro, si a usted este no le interesa alquiler no paga biuen contrato, venga que su tiempo no lo pierde, negocio rápido.

GARAGES. SE VENDEN VARIOS, dos con estorage y engrase. Dos con estorage, accesorios y gasolina. Uno venta de accesorios y gasolina. Tres estaciones de servicio con engrase, gasolina, accesorios, taller de pintura, chapistería y mecánica en general. También se admiten socios para los mismos. Informan en 23 No. 1,455 esquina a 22. Vedado. M. Adrover.

FERRETEROS. SE ADMITE UN SOcio que conozca el giro para ampliar un negocio de ferretería en lugar bueno y sin competencia. Informes en 23 No. 1,455 esquina a 22, Vedado. M. Adrover.

A LOS FABRICANTES DE ROPA

Se vende un taller completo para la ciudad para producir 32 docenas diafabricación de casis azules, con caparias. Informes en Muralla No. 474 altos. Segundo Rois.

VENDO LUJOSO CAFE LECRERIA. Vende $35 diarios, $2,500. Bodega cantinera, casa para familia, $1,400. Vidriera tabacos con teléfono $600. Villegas y Teniente Rey, vidriera café, Alfredo.

POR TENER DOS, VENDO BUENA bodega, enseres nuevos, frigidaire, casa para vivienda, surtidísima. Se regala, $3,200. Informan: Consulado y Colón, café, de 9 a 11.

SE VENDE UN NEGOCIO DE COmida con 6 habitaciones. Abonados al comedor y cantinas por $300.00. Para tratar, solamente de 7 a 8 a. m., 9 a 10 p. m. A-6926.

VENDO UNO DE LOS MEJORES REStorantes de Prado, por la mitad de su precio por embargue $2.500. Deja libre mensual $250. Carballo, Café «La Diana», Aguila y Reina.

SE VENDE FINCA RUSTICA TERmino Güira de Melena inmejorable tierra papera, gran arboleda, equipo de regadío nuevo. Informa Sr. Presas Cuba 468 departamento 209.

A 30 KILOMETROS DEL CAPITOlio, finca rústica de 16 caballerías de tierra obscura de maza y fondo, varios pozos de agua potable, varias casas de vivienda, 10.000 palmas criollas, corrales de ganado y puercos, frutales, en cantidad, frutos menores a $2.000.00 caballería. Diego Pérez, Aguiar No. 556. 3er. piso M-6872

ALQUIZAR, CON FRENTE A LA CArretera, tierra de primera, con casa de madera y tejas, frutales, frutos menores, pozo fértil de agua potable, $1.500.00. Diego Pérez, Aguiar No. 556. 3er. piso, M-6872.

SE VENDE CAFE-CANTINA (FUENte de soda) en esquina de guaguas y tranvías, por no poderlo atender su dueño, barrio populoso de la Habana Erich Nussbaum Calle 27 Nro 558, entre D y E, Vedado.

VENDO BODEGA CANTINERA, TRAto directo, sin corredores, sola esquina, cuatro años contrato. Alquiler: 30 pesos. Tiene accesorio. Vea pronto. Misión 215, altos, esquina Someruelos González.

FINQUITA: SE VENDE UNA BONIta finquita de una caballería de tierra, frente a carretera. Su dueño: Rafael Reyes, tel;fono U-3021, on corredores.

LA SIERRA, VENDO

La mejor bodega marchantería escogida vende mensual $1.900, surtida como almacén, precio: $6.000 también vendo el mejor café restaurant bien surtido con contrato largo para tratar calle 9 y 12 Almendares señor Alpendre FO-2542

VENDO BODEGA EN LO MEJOR DE la Habana Cantinera, sola en esquina, poco alquiler con mil pesos al contado se hace negocio. Telf M-4735

VENDO POR NO PODERLA ATENder bodega que vende de cantina $20.00. Tiene $1.000 de mercancías, refrigerador, poco alquiler, con vivienda, en $3,000. Telf. FO-3449, Ramón.

VENDO POR NO PODERLA ATENder casa de huéspedes céntricamente situada baños privados y selecta clientela, bonito negocio, se trabaja con facilidad. Informes Prado 2 esquina Malecón HHab. 3 A5-3692

BODEGA: OCASION, VENDO ARMAtostes y enseres con licencia municipal de productos del país. $30. Hospital 465 entre Neptuno y San Miguel.

¡SE QUEMA! ¡SE QUEMA! PONGALE precio. Se vende fuente de soda. Cerro 1.703, esquina a La Rosa. Informan en la bodega.

VENTAS

51 ESTABLECIMIENTOS

CASI SE REGALA UNA BODEGA por disgusto de familia, punto céntrico contrato no paga alquiler gran venta diario. Informan Consulado 71, bajos.

CASA DE HUESPEDES, VENDO UNA de 32 habitaciones por tener que dejar el negocio por enfermedad. Informa Prado 251.

VENDO UNA DE LAS MEJORES

bodegas del Ensanche de la Habana. Lo más moderno en este giro. Refrigeración eléctrica. Venta diaria $40. Propia para dos socios que quieran ganar dinero. Carballo. Café «La Diana». Reina y Aguila.

VENDO BODEGAS, CALLE 23 MONtada lo más moderno en su clase, refrigerador eléctrico, venta diaria $80, $6.000, calle 17, frigidaire, venta diaria $60, $4.500, otra barrio Colón sola esquina $2.000, fácil pago, vidriera tabacos y cigarros. Paseo de Martí, $450, Carballo, Café La Diana, Reina y Aguila, 2 a 6 p. m.

52 BOVEDAS Y PANTEONES

VENDO UNA CAMARA FOTOGRAFIca Leica III b último modelo, lente Leitz-Elmar 5 cm. 1.3,5. Precio: 90 pesos. Informa el señor García en el F-4444.

BOVEDA OSARIO $120. FRENTE panteón Fuerzas Armadas, concreto acero. Vendo medio regalada. Estoy sin trabajo. Ramón Grillo. Portales Necrocomio, cementerio Colón, Habana. Telf. F-3756.

150 PESOS

Eso es todo lo que usted necesita para hacerse propietario de una bóveda con su respectivo osario, toda construída de concreto, con tapas de mármol de seis centímetros de espesor y argollas de bronce.

No pague más

Estas bóvedas están situadas a sólo una cuadra de la Capilla Central y constituyen lo más económico y sólido que se puede conseguir en el Cementerio de Colón.

MARMOLES PENNINO

INFANTA NUM. 1056

TELEFONO U-2242

BOVEDA CON OSARIO

Vendo en lo más céntrico del Cementerio. Más informes san Rafael 1112.

53 AUTOMOVILES-ACCESORIOS

VENDO UN CHEVROLET DEL 29 tipo Sedán, dos puertas y cinco gomas, casi nuevo con chapa particular Monte 992 ,próximo a Castillo.

LINCOLN ZEPHYR 1936, SEDAN, se vende o cambia por carro más pequeño aceptando diferencia. Muy buenas condiciones. Agencia Ford 23 y «J», Vedado.

CHRYSLER CHICO 31, SEDAN, MEcánicamente nuevo. Gomas buenas, acabado de pintar. $60.00 entrada y resto $12.50 mensuales. Civil. Calzada Luyanó 726, entre Concha y Porvenir.

FARGO UNO Y MEDIO MUY BIEN cuidado, 6 gomas nuevas. Civil. Calzada Luyanó 726, entre Concha y Porvenir.

CHEVROLET CAMIONCITO 31 TRAbajando 4 gomas nuevas acabado de ajustar de mecánica. Civil. Calzada Luyanó 726, entre Concha y Porvenir.

CAMION CHEVROLET 35 CON CArrocería, buenas gomas, bueno de mecánica, muelles reforzados y bacalao, $175.00. Civil. Calzada Luyanó 726, entre Concha y Porvenir.

AUTOS DE USO

1938 De Soto Sedán, 4 puertas.
1937 De Soto, 4 puertas.
1937 Dodge Sedán, 4 puertas. De Lux e y Baby y 7 pasajeros.
1937 Buick Sedán, 4 puertas.
1937 Ford 4 puertas, con y sin baúl.
1936 Ford 4 puertas, con baúl.
1936 Dodge 7 pasajeros, con baúl.
1935 Ford 2 y 4 puertas, con y sin baúl.
1934 Chevrolet 2 puertas, con y sin baúl, (baratos).
1933 Plymouth 2 puertas.
1933 Dodge Sedán, 4 puertas.

MAS AUTOS DE PRECIO BAJO
VEA
LOS MEJORES AUTOS DE USO
PLAZOS MUY COMODOS
TOMAMOS SU AUTO DE USO

CAMIONES DE USO

1938 Dodge 2 toneladas, con carroce ría de estacas nuevas, gomas nuevas. «Doble Fuerza». Como nuevo 159 pulgadas.
1937 Dodge 1½ tonelada, Chasis Camión, con parabrisa.
1936 Ford 1½ tonelada, 133 pulgadas goma sencilla, carrocería cerrada.
1938 Dodge chasis, 10 ruedas, gomas 32x6 nuevas.
193 Chevrolet 1½ tonelada, Eje Flotante, reforzado, chasis y muelles.
1932 Internacional, chasis, 10 ruedas. Muy barato.
Muck y White, gomas macizas inmejorables. Muy baratos.

MUCHAS FACILIDADES DE PAGO
AGENCIA «DODGE»
23 y P. VEDADO

GANGA VENDO AUTOMOVIL MARca Dodge, último tipo, 4 puertas, 5 pasajeros, 6 meses de uso en $900.00. Ganga. Sr. Cabezas, M-7081.

GANGA. —FORD X-8 MODELO 1935-36, de cuatro puertas, en excelentes condiciones de todo $300, D Nro. 154 entre Línea y Valzada, Vedado, F-6342

SE VENDE CUÑA FORD DEL 30, en perfectas condiciones, gomas nuevas; para verla e informes, kiosko Transbus, La Lisa de 4 a 5 p.m.

FORD DEL 31, 4 PUERTAS, REcién ajustado, pintura y gomas buenas Puede verlo en Marianao 160, entre Auditor y Nueva, Cerro.

VENTAS

53 AUTOMOVILES - ACCESORIOS

NUESTROS CARROS DE USO SON REACONDICIONADOS Y GARANTIZADOS

R & G

Grandes facilidades de pago

"AUTO MODERNO"

La Casa de Autos de Uso como Nuevos
MARINA NUM. 121
Teléfono U-3773

VENDO FORD DEL 29 4 PUERTAS 4 cilindros. Para verlo Cerro 1614

CUPE STUDEBAKER PROPIO PAra matrimonio o viajante. cuatro asientos. Buen baúl. Cinco gomas bueno $150. Véalo, garage Ambos Munnas. Perfecto estado de funcionamiendos, Sr. Almeida, Trocadero 360 Telf. M-4750.

VENDO DODGE 39 DE LUJO 4 PUERtas. Chevrolet 35, 4 puertas de lujo, Ford 34, 4 puertas. Vea estas gangas, 23 entre 12 y 14 garage. P. por Cecilio.

CHEVROLET 1936 CUATRO PUERtas, magníficas condiciones mecánicas, muy económico, siempre particular, se vende para verlo, garage Lucena y San Rafael preguntar por Miguelito de 8 a 12 m.

VENDO OLDSMOBILE 1937, ESTA como nuevo, poco recorrido, muchos extras. Se da barato. Erih Nussbaum, Calle 27 Nro 558, entre E y D, Vedado.

CHEVROLET DEL 31 SEDAN DOS puertas magníficas condiciones mecánicas pintura, etc, buen precio véalo y quedará convencido ,garage Silla calle G entre 23 y 25 Vedado, preguntar por Silla.

FORD 1937, CUATRO PUERTAS DE Lujo, completamente nuevo, 10000 kilómetros caminados; admitimos varro en cambio y muchas facilidades. Carvajal S. A. Agencia Ford, Marianao.

OLDSMOBILE 1935, CUATRO PUERtas, lujo, motor chico, propio para particulares y alquiler, se vende con poco entrada y muchas facilidades. Agencia Ford, Marianao.

LIQUIDAMOS AUTOS DESDE $30.00 en adelante. Visítenos y se convencerá. Carvajal, S. A., Agencia Ford de Marianao.

NECESITAMOS VENDER UNA cuota determinada de carros nuevos dentro de tres meses. No perdemos operación aceptable. Véanos si piensa comprar automóvil nuevo Carvajal S. A. Agencia Ford, Marianao.

PARA OMNIBUS VENDEMOS CHASsis Ford 1937, de 185 pulgadas, pero que ha rodado muy poco, de toda garantía. Facilidades de pago. Agencia Ford de Marianao.

CUÑA CHEVROLET EN PERFECTO estado de funcionamiento del 34. doy facilidades, Arjona, Hornos No. 68. Telf. U-6522.

CAMION FORD CHASIS LARGO, nuevo sin uso, $200 de rebaja. Otro chasis de 12 pulgadas, nuevo; con la misma rebaja. Carbajal, S. A. Agencia Ford, Marianao.

Carvajal S. A. AUTOS DE USO

MEJORES PRECIOS
MAS FACILIDADES

VENDO AUTO PONTIAC 1936, SEIS cilindros completamente nuevo en $400.00. Garage Cuba entre Tte Rey y Amargura. A-8637 y M-6653.

SEDAN DELIVERY O CAMION DE reparto. Chevrolet del 37 completamente nuevo garantizado. doy facilidades, Arjona, Hornos No. 68. Teléfono U-6522.

BUICK SEDAN CUATRO PUERTAS 1937 pintura fábrica, radio Delco, verlo garage Trocadero entre Industria y Crespo chapa particuar 25,444 Precio $750.00 Dueño Telf M-9707

54 MAQUINARIAS

VENDO UNA PLANTA ELECTRICA completa de 10 kilowats, y una planta de refrigeración completa de 5 por 5 con compresor Duplex. Ambas casi nuevas. No trato con corredores. Fernández, calle 15 Nro. 655, Vedado Telf. F-4503

SE VENDE UNA MAQUINA DE HAcer dobladillo de ojo Singer, con motor 110 y mesa, baratísima. Márquez González 708, altos, entre Sitios y Maloja.

SE VENDE EQUIPO DE REGADIO, casi nuevo, con motor Diesel 1938 Belga de 15 HP. 700 R. P. M. y turbina de 5x5, impelente cerrado de bronce, 800 galones por minuto, 50 pies tubería 5 pulgadas, chupón, correa, accesorios. Informa Sr. Presas, Cuba No. 468. Depto. 209.

VENDO PLANTA DE HIELO YORK Arti, Fry y Brosvi de 1, 2, 4, 6, 10, 20 y 40 toneladas de refrigeración y surtido de piezas y condensadores; cortina de salmuera y tanque con sus serpentinas. Bombas Duplex, 2, 4, 6 y 12 pulgadas, máquina de vapor 10 y 20 T. P. cepillo cuatro caras Fay, escoplo barrena. Manila 214, Cerro. I-6346. Hilario García.

VENDO COMPRESORES DE AIRE, 50, 100 y 200 pies p.m. centrífugas 16 por 30, winches de vapor y eléctricos, tijera y punzón de herrería, turbinas y bombas de pistón de 2, 3 4, 5 y 16pulgadas, motores de petróleo Diesell de 5, 8 y 120 H. P., motores eléctricos de 5, 7, 10, 15, 50 y 150, correas, poleas y diferenciales. Manila 314, Cerro I-6346 Hilario García.

VENDO PAILAS DE COBRE Y PAsadores de guayaba, combas de confituras, molinos para maiz y sal de 6 mazas Nordi, molino desintegrador y para almendra, planta de eter pasteurizador Burell, bombas de pozo profundo Triplex de 8 pulgadas para 500 galones por minuto. Manila 314. Cerro I-6346 Hilario García.

PLANTA ELECTRICA. —SE VENDE una de 32 W con sus acumuladores y en perfecto estado 23 Nro 356 9 a 12 a.m.

SE VENDE UN ASERRIO EN LA provincia de Camagüey. Informa: Dr. Fina Carmen y Lealtad Habana. Telf A5-0362

BATIDORAS HOBART

De 30 litros 3 batidores, 3 velocidades, 1 caballo en perfectas condiciones. Ultimo modelo. Garantizada. Informes: Compostela Nro. 360 entre Lamparilla y Obrapía Telf. M-2282

OPORTUNIDAD

Compresor 1|3 caballo 110 volts trifásico y un gato hidráulico para auto móvil completamente nuevos; haga oferta razonable y serán suyos informes Rayo Nro 1 Bajos teléfono: M-8338

VENTAS

56 MUEBLES Y PRENDAS

VENDO JUEGO CUARTO MODERNO $23; otro mejor, tres cuerpos, $40; recibidor; $15; comedor, caoba, $35; Calzada Jesús del Monte 29, altos, una cuadra Esuina Tejas.

URGENTEMENTE VENDO ELEGANte juego cuarto 3 cuerpos $35 y $45 modernos, otro finísimo $65; sala, comedor $25, camita personal $6.00; todos son modernos, San Joaquín 363 y Monte.

SE VENDE UN JUEGO DE CUAR

to de niño seis piezas pintado de azul, de caoba, fabricado por mueblería Santa Cruz. $70.00. Teléfono FO-1835

URGE VENDER JUEGO CUARTO 3|c. con 6 piezas de caoba en $90. Otro igual $48 y otro también caoba $40. Embarco a Venezuela. Virtudes 463 esquina Perseverancia.

SE VENDEN ALGUNOS MUEBLES para sala y comedor, Muy elegantes y muy baratos, casi nuevos. Verse de 12-2 pm. 27 de Noviembre 104, IV piso. Apartamento 1.

VENDO UN BURO, VARIOS LIBREros, tarjetero, máquina escribir, taburetes, juego oficina. Gangas. Corazón de Jesús, Salud 167, entre Manrique y Campanario. M-2252.

VENDO JUEGO SALA VENECIANO, comedor español, cuarto Arte Moderno, máquina, radio, alfombras, muchas cosas, lavadora eléctrica, poco uso. Salud 167 entre Manrique Campanario. Corazón de Jesús. M-2252.

REFRIGERADOR PARA COCTELES marca Westinghouse, tipo Coca-Cola, con pila y agua fría abundante. Telf. M-3711. Civil, Calzada Luyanó 726, entre Concha y Porvenir.

FAMILIA PARTICULAR VENDE lujoso juego cuarto último modelo tres cuerpos $75 otro regio chifforrober butacón tiradores carey $145, comedor Renacimiento $75, sala finísimo $45. Concordia 467 Belascoain y Gervasio.

URGENTE POR QUITAR CASA VEN do juegos sala, cuarto, comedor, nevera, cuadros, radio, lámparas, todo magnífico estado, muebles caoba primera. Calle 11 Nro 807 Telf F-4113

SE VENDE UN QUIGUANE COMpleto, dos bombas de pozo profundo una marca Myers de 3 pulgadas y la otra de 2 pulgadas con motor de gasolina o eléctrico, de dos corrientes informan FO-7665 de 11 a.m. a 11½ p.m.

REALIZO URGENTE TRES JUEGOS cuarto caoba, 3 cuerpos, maderas escogidas acabado perfecto, lunas garantizadas, comedor renacimiento living room, chifforrober, cama personal, sillones. Escobar 256 Neptuno y Concordia.

FAMILIA PARTICULAR VENDE REgio cuarto caoba moderno, chifforrobed 3 cuerpos, butacón tiradores finísimos $125, lujoso comedor Renacimiento cueros repujados $95. Salud

VENTAS

60 INSTRUMENTOS DE MUSICA

VENDO PIANO CUERDAS CRUZAdas, propio estudios mayores, funcionando correctamente, $30. Paravan 3 hojas caoba, $6.00; Recibidor $15.00. Calzada Jesús del Monte 29, altos una cuadra Esuina Tejas.

SE VENDE UN PIANO MARCA GIrait, con las cuerdas nuevas y muy buen sonido. Calzada del Cerro 1659 entre Lombillo y La Rosa.

VENDO ARMONIO VERTICAL, europeo y cuarto cola espléndidos. Atiendo afinaciones. Llame X-3430. Peters-Sanson resolverá hoy económicamente su problema. Mañana todo encarecerá por la guerra.

ANTES DE COMPRAR SU PIANO

Pase por «La Internacional» de Prado 256 frente al hotel Sevilla, donde encontrará los más bajos precios y la más alta calidad, con facilidades de pagos para todas las fortunas. Pianos de uso y nuevos, de las afamadas marcas Bluthner de Alemania considerado por la crítica como el mejor del mundo y el afamado y admirado Wurlitzer en la Exposición de la Feria Mundial de New York.

GRAN LIQUIDACION
PIANOS
VERTICALES Y DE COLA
PROPIOS PARA PROFESIONALES Y PERSONAS DE GUSTO
ESTUDIOS SUPERIORES. CANTO Y ORQUESTAS.
PARA PRINCIPIANTES

Tenemos el piano que Ud. necesita. Grandes facilidades de pago. Alquiler desde $2.00.

LA PREDILECTA
SAN RAFAEL ESQ. A OQUENDO U-2530

PIANO ALEMAN DE LA FAMOSA marca Ronisch en magníficas condiciones, flamante se vende barato con facilidades de pago. Aguila 513 entre San José y Barcelona.

AFINADORES

AFINADOR REPARADOR PIANOS y radios de la Casa de Música Antonio Blanco, y experto graduado en Michigan, garantizo trabajos. Precios módicos. Salgo campo. Profesor Vida Cuvelier. Telf A-8606

AFINE SU PIANO POR $3.00 CON toda garantía y absoluta seguridad. Manuel Domínguez, afinador mecánico y barnizador de pianos, graduado en la escuela «Danguard» en New York Taller de Reparaciones: Dragones entre Prado y Zulueta Telf. M-3040

REPARADOR, AFINADOR AMERIcano con la experiencia de las más acreditadas fábricas de pianos de EE. UU. pone a su servicio sus conocimientos a los precios más bajos Durant Telf. A-7877

61 DE ANIMALES

VENDO CACHORRA GRAN DANES, ocho meses. Padres alemanes. Blanca con manchas negras. Solamente de 3 a 7 de la tarde en D. No. 57 entre 5a. y 3a. Vedado.

ACABAMOS DE RECIBIR OTRA IMportación de magníficos ejemplares de ganado Brahman Guzerat, o Zebú. Hay machos y hembras. También tenemos de venta sementales de las siguientes razas inmunizados en contra la fiebre Tejana y aclimatados a los potreros del país: Brown Swiss, machos y hembras, Shorthorn, Aberdeen Angus y Holstein. Nuestro depósito está en el pueblo de Loma de Tierra, kilómetro 20 de la carretera Central, Harper Brothers. Concha 109 Habana, Teléfonos X-1649 y FO-7342

BOSTON TERRIER. PARA PERSOnas de gusto. Cachorritos legítimos de padres importados, orejas y rabos perfectos, se venden en Animas 753, 2do piso esq. a Gervasio.

SE VENDEN VACAS RECENTINAS y próximas, finca La Conchita, kilómetro 8 1/2 Carretera Vento. Ordeño 4 p.m.

BOSTON TERRIER. PARA PERSOnas de gusto. Cachorritos legítimos, de padres importados, rabos y orejas perfectos, se venden en Animas 753, segundo piso, esquina a Gervasio.

CARNEROS: NECESITO CIEN. MAnuel G. Martín. Finca San Antonio, Bauta, donde se fabrica y se vende el exquisito vino «Orotavia», de fruta bomba madurada en la mata. Primer premio en la Exposición Nacional de Oriente.

VACAS

Vendo recentinas y próximas, añojas, novillas de raza. Avenida Boyeros y Carretera de Vento

VENDO A PRECIO DE SITUACION. mulos, carros y arreos de todas clases, caballos, mulos de monta y Pony 4 potros sementales, 7 y media cuartas, bonito color, 40 mulos criollos domados de monte y carros cerrados para lecheros y un burro semental criollo, una cesta de mimbre con sus arreos, montura y una Pony, Domingo Jarro, Marina y Atarés, Jesús del Monte, Telf. X-1876

VACAS

Se venden novillas recentinas primero y segundo parto finas Holstein Jersey y Guernsey ordeño 12 m. Informan Telf. U-1129.

MULOS

Se venden juntos o separados un lote de 25 mulos propios para arría o carros de reparto. Informes Telf. U-1129.

POR NO PODERLA ATENDER VENdo una vaca de raza Hershey, produciendo 12 litros diarios. Reparto Lucero, finca El Rosario Sr. Puente.

62 OBJETOS VARIOS

CEBOLLINO DE CANARIAS, NUEVA cosecha garantizamos calidad y germinación Pajarería La Bolsa, Neptuno Nro 611 Telf U-6947

GANGA. EN LA DEMOLICION DE Neptuno y Galiano se venden puertas de caoba y cristal propias para comercio, cabillas corrugadas, ventanas y la armazón de lucernario en la misma.

SE VENDE BUEN VIOLIN. MANRIque 6, apartamento 18 Edificio Carrera Justiz.

SE VENDE BICICLETA DE SEÑOra. Muy buen estado $24 (modelo europea). Manrique 6, aparto. 18. Edificio Carrera Justiz.

PRECIOSOS Y VARIADOS MOSAIcos desde $27 millar. Molinos superiores para maíz, gofio, cereales o materiales duros, véalos y pruébelos en Marianao a la entrada del Puente La Lisa (frente al Cuartel) Cotoli.

CAZADORES. — RIFLE «WINCHESter» automático, calibre 401 para venao o cacería mayor, con 50 balas, lo regalo $12 todo. Telf. I-4290

REINA Nro 162 «EL CAÑON» REmate varias vidrieras, dos frigidaires, pesas, espejos cantina, cajas hierro, contadoras oficina carpeta, también vidriera a la medida.

VENTAS

62 OBJETOS VARIOS

BICICLETA «NIAGARA» DE LUXE equipada con farol y piloto, fotuto eléctrico, muy poco uso informan en 1 Nro 401 esquina a G, Vedado.

COMPRO BICICLETAS DE USO. INforman 1-5088

SEMILLA FRIJOLES NEGROS ALta calidad en rendimiento y germinación, haga su pedido lo más pronto posible, por encontrarse la semilla en los muelles. Compañía Sala Xarán, Lonja del Comercio Nro 201. Habana

GANGA. SE VENDEN UNAS 2.000 tejas y 50 de caballete, usadas, tipo español, vidriadas, color rojo, fabricante Ludovicci. Pueden verse en Bungalow, General Lee entre Concepción y Reina, Quemados de Marianao Ruta 22. Informes M-2863.

LATAS VACIAS CON CAPACIDAD para 5 galones se venden con algún uso, pero de exterior nuevas y sin perforar. Reina 410 (bajos).

TINTURA DE CABELLO. PRIMERA calidad. Se ofrece la exclusiva a casa seria y bien introducido R. L.

GANGA: SE VENDEN UNAS 2.000 tejas y 50 caballetes, usadas, tipo español, vidriadas, color rojo, fabricante Ludovicci. Pueden verse en Bungalow, General Lee entre Concepción y Reina, Quemados de Marianao. Ruta 22. Informes M-2863.

SE VENDE UNA BICICLETA DE hombre tamaño 26 en buen estado. Se da barata. Informan Edificio Moure, Dragones 206

SE VENDEN DOS NEVERAS PROpias para comercio y también aparatos de Café Express, se pueden ver en Mercaderes Nro 157, Habana.

YATECITO

27 pies eslora. Reciente construcción, forrado caoba, literas, cocina, nevera, fregadero, motor Ford V-8 convertido fábrica, veloz, económico informan astillero Blanco, Río Almendares preguntar por Alonso.

Dinero-Hipotecas

63 SOLICITUD

PARA HIPOTECA DESEA COLOCAR $100.000 en partidas pequeñas. Reserva absoluta. Si hay garantía traiga escritura. Cuba 64 Depto. 7 A-6612 Romero.

ESTEBAN FARIÑAS
e Hijo.—Corredores

Compro y vendo toda clase de valores. Informa diariamente por teléfono las cotizaciones; casas, solares, fincas e hipotecas. Oficina Empedrado 302 Telf. A-6625

DINERO EN HIPOTECA TOMO 4.000 pesos hipoteca sobre propiedad Habana, con triple garantía D. Erio Habana 86 de 11 a 12 Telf. F-3959

PRESTO DINERO DESDE $500.00 en adelante en primera hipotecas. Interés desde el 6 por ciento. No corredores. Telf. A-6836. Campanario 90 (306 moderno), bajos, entre Neptuno y San Miguel, señor Correa.

Tomo $3,000 al 12x100

En primera hipoteca sobre casa que vale $8,000 en San Marianao frente al Parque Mendoza. Moderna. Señor Prado. X-1781 y A-8590.

DESEA UD. VENDER, COMPRAR O tomar dinero sobre su automóvil, vea a Fernández, Sitios 517 entre Oquendo y Marqués González. U-3793 mucha reserva.

DINERO

No pierda tiempo. Cuando necesite tomar dinero en hipoteca o pagarés, vea a M. Fernández, San Ignacio 214 Telf. M-9272 de 2 a 5 Operación rápida y absoluta reserva.

64 OFERTAS

SOLO ME QUEDAN $70.000 PARA colocar en hipotecas en pequeñas partidas. Si hay garantía traiga escritura. Reserva absoluta. Cuba 64, departamento 7 A-6612, Romero.

¿QUIERE HIPOTECAR RESERVAdamente su casa, automóvil, bóveda? Traiga títulos, firmará en seguida. De $200 hasta $10,000. Sin papeles no hacemos negocio. Acosta: Habana 206. A-7893. Vendo, en Antón Recio casa, $2,200.

SE DESEAN COLOCAR $2,000 EN hipoteca con buena garantía en la Habana o Vedado, prefiero trato directo operación rápida Valdés A5-0152

PRESTO DINERO EN HIPOTECA O con garantía de alquileres, bóvedas panteones etc. Módico interés. Manzana Gómez 420 de 8 a 12 exclusivamente.

DINERO
Sobre joyas
en todas cantidades
«LA PERLA»,
Animas Nro. 404, casi es. a Galiano
Telf. A-8222

DINERO SOBRE AUTOMOVILES, ALhajas, panteones, hipotecas, herencias o cualquier objeto que tenga garantía. Resuelvo 24 horas. Larrea 316 Empedrado y Aguila. Telf. A-8557 Roberto López.

DINERO

Facilito grandes y pequeñas cantidades en primera hipoteca desde el 7 por ciento en adelante, para la Habana y sus barrios. Compro y vendo casas, solares y créditos hipotecarios Compro y vendo Bonos y Acciones

Julio C. Granda
Obrapía 33, entre Cuba y Aguiar.
Teléfonos: M-5921 y FO-1668

TOMO 2.000 PESOS POR DOS AÑOS prorrogable a dos, al 8%, sobre mi casa 3 plantas construcción moderna, renta $50.00. Habana. Llame al U-3793 No corredores. Fernández.

65 BONOS Y VALORES

CAJAS RESERVADAS

Las tenemos en nuestras bóvedas construídas con todos los adelantos modernos y las alquilamos para guardar valores de los interesados. En esta oficina daremos todos los detalles que se deseen.

N. GELATS Y COMPAÑIA
105 Aguiar 108 esq. Amargura

COMPRO BONOS Y ACCIONES, CENtro Gallego y Banco Asturiano, Compañía Cubana de Electricidad, inversiones e inmuebles. También se pignoran. Compro y vendo acciones de todas las compañías cotizables o no cotizables en la bolsa. Manuel Piñol, Obrapía No. 116.

PARA LAS DAMAS

68 MASAJISTAS

CULTURA FISICA MASAJE DIETAS por la Profesora Leonela O. Padrón (Naturista) ofrece baños de sol, baños de sol cubierto, para adelgazar, por primera vez en la Habana baños de arcilla que le pone y conserva sus carnes suaves y turgentes. Tratamientos para rejuvenecer y cualquier defecto físico en niños o adultos. Todo tratamiento natural y al alcance de todas las fortunas. Neptuno 531 y Lealtad Telf U-3431

67 PELUQUEROS

AVELINO LECOUR, EXPERTO PEluquero croquinol a domicilio desde $1.00, croquinol sin corriente desde $1.50, melenas 30 centavos, dos 50 centavos, corte y peinado artístico 40 centavos, caballeros o niños 25 centavos. Telf. U-5364. Tinte, $2.00.

PARA LAS DAMAS

67 PELUQUEROS

PEREZ, EX-PELUQUERO DE EL Encanto, a domicilio. Pelados de última moda de Corazón, Piquito y media concha a 30 cts., dos 50 cts. Permanentes croquignol y semi- croquignol $1.50 y $2.00 Permanentes $1.50 y $2.00. Tintes peinados y Marcel X-3596

70 INTERES PARA LAS DAMAS

¡FUERA CANAS! OBTENGA HERmoso dolor negro, castaño o rubio usando tintura «La Favorita». Teñido de cabello $3.00. Estuche $1.00 De venta en todas las farmacias. Depósito: Virtudes 206. Casa «Pilar». Teléfono M-9293.

EXTIRPACION RADICAL DEL VELLO.

Tratamientos garantizados. Señora Sánchez, San Nicolás 168, altos teléfono A-7487

CORTE MODERNO NACIONAL
SISTEMA «MENDEZ»

Método rápido y eficiente, reconocido como el más moderno para la enseñanza pública. Magníficos resultados; en poco tiempo puede hacerse experta profesora por este modernísimo sistema. Clases a domicilio y correspondencia. También por ajuste. Cursillo para las que deseen aprender a hacerse su ropa en poco tiempo. Se cortan y entallan vestidos. Academia Central. Campanario 304 esq. a Neptuno. Clases de Piano.

SEÑORA: NO LLEVE SU SOMBREro estropeado, se hace modelo por centavos, de tela y de niña. Tiño, reformo, plancho: 30 centavos. San Rafael 355 «Celestina». (Farola en la puerta).

Sistema Alemany
(MODERNO) CORTE Y COSTURA

Instituto Central: San José 257 entre Aguila y Galiano. Autora y directora: Matilde Alemany. Reconocido como el mejor. Adoptado en Escuelas Públicas y Privadas. clases a domicilio y nocturnas. Vendemos métodos y titulamos. Confeccione sus vestidos.

IMPORTANTE DESCUBRIMIENTO del preciso «Indicador» de la concepción y del alumbramiento etc. basado en las investigaciones y estudios científicos de ilustres médicos.. Señora, señorita, de sumo interés para Vd. conocer sus días de concepción y estirilidad durante el mes, consulte este científico y único indicador regulador. Escriba clara dirección al apartado 483 Habana, recibirá interesante información. Del interior, correo ingualmente.

VELLOS

Extirpación definitiva de los vellos de la cara, muslos, piernas, etc. Tratamiento garantizado. Seis años de éxitos en Cuba. Sra. Alexander, calle Tercera número 405 entre Dos y Cuatro, Vedado.

ENSEÑANZAS

75 PROFESORAS - PROFESORES

ASIGNATURAS CIENCIAS BACHIllerato e idiomas Lecciones a domicilio Gabriel Rodríguez Telf M-1782

TUTOR. JOVEN ALEMAN CON TItulo universitario dispuesto a cambiar lecciones de francés e inglés y otras asignaturas de bachillerato por habitación en casa de familia. Dirigirse: Hans. Telf. F-5342.

CURSO DE PROCURADOR

El día 1o de Octubre comienza el curso normal clases especiales en grupos de 4 exclusivamente en clases personales, matrícúlese visitando al Procurador F. Sánchez Núñez, Edificio Pedrosa Cuba 64 departamento Nro 6 de 9 a 12 y de 2 a 6. 75

APRENDA POR CORREO
VEINTE AÑOS ENSEÑANDO TITULOS AUTORIZADOS

Estudie con nuestras escuelas uno de los cursos siguientes: Auditor, Contador o Perito Mercantil y Público, Procurador, Mecánico Dental, Comadrona o cualquiera de nuestros 40 cursos que suministramos por correo. **Solicite catálogo remitiendo 10 Cts. en sellos de correo a la**

INSTITUCION PITMAN
APARTADO H-1970. HABANA

INGLES
HAVANA BUSINESS ACADEMY

Desde lo más elemental hasta lo más adelantado enseñamos en nuestros 40 cursos diarios Sistema seguro, rápido e interesante al alcance de todos. Profesorado americano. **HAVANA BUSINESS ACADEMY Línea 357, teléfono F-3043 Sucursal Neptuno y Amistad. Telf. A-6033**

BAILARINAS: UN PESO MENSUAL rápida preparación teatros, películas, cabarets, danzas clásicas, fantasía, españolas Merced y Cuba ((por Merced), Academia Guitarra.

PROFESOR PARTICULAR DA CLAses a domicilio por la noche de enseñanza primaria, preparatoria, bachillerato, parte letras, idiomas. También asignaturas nuevo plan. elf. M-3376 señor Santos, habitación Nro. 31. Llamar entre 11 y 12.

CLASES DE INGLES POR INGLEsa de Londres, fina, y de esmerada educación. A particulares o colegios. S. H. M-7730

PROFESORA DE 1a Y 2a ENSEÑANza se ofrece para dar clases en su casa y a domicilio. Precios módicos. Telf. F-2646

INGLES, TAQUIGRAFIA, (INGLESA y española) Teneduría, Cálculo Mercantil, Aritmética, Algebra, Ortografía y Mecanografía, $5.00 mensuales a domicilio $3.00 en su casa Estrella 166 altos, Profesor Heitzman, teléfono A5-1822

DOCTORA EN PEDAGOGIA CON muchos años de ejercicio la clases a domicilio de instrucción Primaria, Preparatoria para ingreso en la segunda enseñanza y Matemáticas de Segunda Enseñanza Telf U-5085

PROFESORA FRANCESA DA CLAses de francés a domicilio. Conversación francesa. Inglés (fonética), prepara para los exámenes. Precio especial para clases colectivas. FO-2130. de 7 a 9 p. m.

PROFESORA DE INSTRUCCION, clases a domicilio y en su casa; prepara para exámenes, Institutos Normales etc. Ortografía y aritmética práctica. Telf A-4328 Trocadero 205.

OBSEQUIO DE LA
ACADEMIA DE COMERCIO

Luis B. Corrales. Establecida en 1889. Enviando $0.15 en sellos recibirán mi Aritmética Mercantil, y por $0.30 más, mi «Ortografía en el Bolsillo», acabada de publicar. Enseñamos Teneduría de Libros. Taquigrafía e Inglés. La Mecanografía $1.00 mensual. Nuestros Títulos los más solicitados. Lealtad 567 entre Salud y Dragones. Telf. A5-1632.

DRA. EN PEDAGOGIA SOLICITA clases en colegio privado o a particular Telf. U-1959

APRENDA A HABLAR INGLES EN corto tiempo profesora competente tiene horas disponibles. Método práctico y rápido de conversación. Precios módicos. Telf FO-1360

INGLES. —TENGO DISPONIBLES 2 horas en Septiembre Profesor americano con títulos de dos Universidades. Ex-Catedrático Instituto Militar Actualmente Profesor del Inglés del Colegio Médico de Habana. Duncan Thomas San Rafael 213, altos. M-2645 Departamento 2.

PROFESORA INGLESA FRANCESA, da clases también a domicilio. Informes: señora Jeanne R. Karas-Oser, Avenida de la Paz 3, Almendares.

ENSEÑANZAS

75 PROFESORAS - PROFESORES

PROFESORA FRANCESA DIPLOMAda y con inmejorables referencias, da clases de francés en su casa o a domicilio Telf. A-6722 o I-5606

PROFESOR Y PROFESORA DE SEgunda enseñanza preparan eficientemente para exámenes en los Institutos. Matemáticas e Inglés incluyendo 1o y 2o Curso. Telf F-5133

ESTUDIE POR CORREO

La academia «Rabiña», en Neptuno 414, esq. a Manrique, altos M-7849, tiene organizado clases por correspondencia desde hace años habiendo prestado gran beneficio a aquéllos que tienen deseo de prosperar. Estudie las asignaturas siguientes: Taquigrafía; Mecanografía, Teneduría; Cálculos Mercantiles; Gramática; Ortografía; Procurador; Química industrial, Inglés; Francés, etc. Informes: **Academia «Rabiña». Neptuno 414. esq. a Manrique. Telf. M-7849.**

SE NECESITAN EN TODAS MAS IMportantes ciudades incluyendo Habana, agente de matrícula para famosa institución norteamericana enseñanza (Tutorial System) Universitaria, contabilidad, prefiriéndose conozcan inglés. Escriban con referencias a Residencial Manager Mr. León. Libertad 35, Camagüey.

TAQUIGRAFIAS GREGG Y PITMAN (inglés español), mecanografía, gramática, ortografía, aritmética, teneduría, álgebra, geometría, trigonometría, preparatorias todas, bachillerato, Instituto Universidad. Una o todas a domicilio $5.00 Trujillo U-2611

PROFESORA DE INSTRUCCION, INglés, taquigrafía en ambos idiomas. Prepara para exámenes. Clases a domicilio F-2651.

76 COLEGIOS

PUPILOS DESDE SEIS PESOS

Ambos sexos todos los grados. Alimentación abundante y nutritiva. Vigilancia y moralidad. Inglés diario, Estudios comerciales, Corte y Costura. Compostela 706 Colegio Cuba.

COLEGIO ACADEMIA "BRAVO"

Autorizado para expedir certificados de 7o. y 8o. grados. Profesores especializados para cada grado en la enseñanza primaria y superior. También ingreso en los Institutos, Normales, Comercio, Ingenieros, Cadetes, Mecanógrafía, Taquigrafía, Teneduría, ómnibus a domilicio.
Correspondencia, Idiomas, Servicio de **NEPTUNO Y LUCENA TELEFONO U-2627**

COLEGIOS AMERICANOS

Al alcance de todas las fortunas. Catálogo e información gratis. Profesor Richardson, American Schools Bureau, Manzana de Gómez número 514. Telf. A-9793.

COLEGIO
Santa Teresa
INGRESO AL BACHILLERATO

Enseñanza en inglés y español. Primer Grado, $3.00. Segundo $4.00. Tercero y Cuarto $5.00. Quinto y Sexto, $6.00. Séptimo y Octavo $7.00. Autorizado para expedir certificados de Octavo Grado para ingresar en Normales, Institutos, Hogar, etc. Taquigrafía, Mecanografía, Ortografía, Inglés, Correspondencia Comercial, Corte y Costura y Labores. Clases de piano. Pida prospecto Calle 23 No. 1511 entre 24 y 26. Vedado. Teléfono F-5096.

"SAN ELOY"

Colegio y Academia. Fundado en 1907. Primera y Segunda Enseñanza; Preparatoria; Bachillerato; Comercio; Idiomas; Cultura Física. Cursos preparatorios especiales. Admitimos pupilos y medios pupilos y externos. Quinta Menocal, Samá 31, Marianao Telf. FO-7462. Pida Prospectos.

HAVANA BUSINESS COLLEGE

Primera Enseñanza en Inglés. Modernos métodos pedagógicos. Clases de pocos alumnos. Autorizados para extender certificados de 8o. grado para ingreso en Instituto, Normales, etc. Esmerada enseñanza del español. Henry L. Mathiot, Director. Línea 357-359. Vedado F-3043.

77 ACADEMIAS

HAVANA BUSINESS ACADEMY

Profesores y sistemas procedentes de los mejores Business Schols de los Estados Unidos. Elevados standards de enseñanza comercial en inglés y español. **Todos los graduados en nuestro curso secretarial han encontrado empleo bien remunerado. Taquigrafías Pitman y Gregg. Omnibus.** Línea 357. F-3043 y Neptuno esquina a Amistad A-6033.

ACADEMIA DE IDIOMAS ROBERTS Malecón 153 Telf. M-2124. ¿Desea usted aprender inglés Compre el método Robert. Se recomienda por sí sólo. Distinción, Eficiencia, Garantía. Cuarta edición: $2.00.

Corte y Costura
ACADEMIA «SANTA TERESA»

Calle 23 No. 1511 (Vedado entre 24 y 26 F-5096. Hágase profesora en tres meses. Desde la primera clase usted podrá cortar sus vestidos por figurín. También clases por correspondencia. Pidan la primera lección, incluyendo 3 centavos para franqueo. Expedimos títulos.

ACADEMIA RABINA

NEPTUNO 414 (ALTOS) ESQUINA A MANRIQUE. TLF. M-7849. INGRESO A LA ESCUELA DE CIENCIAS COMERCIALES DE LA UNIVERSIDAD

Clases individuales, Francés, Inglés y Teneduría, Taquigrafía «Pitman» y «Gregg», Mecanografía, Correspondencia y Aritmética Comercial. TAMBIEN CLASES POR CORRESPONDENCIA. Ingreso en Escuelas de Ingenieros, Arquitectos, y Comercio Servicio de ómnibus y de internos. Pida prospectos. Expedimos títulos y proveemos de empleo a nuestros graduados.

INTERES GENERAL

INDUSTRIA DE CONFITURAS Y caramelos etc. funcionando, ofrece en la misma local apropiado para instalar fabricación de chocolates y turrones. Oiremos proposiciones solo a personas interesadas personalmente. Sr. A. Jiménez, Cuba 316 esq. a Obrapía. Departamento 24. Teléfono M-2595. De tres a cinco de la tarde.

RECETAS DE OCULISTAS. DESPAcho de recetas de oculistas sin comisión al precio más bajo de la Habana. Optica Gasel Prado 609

INVIERTA $10.00 Y SE GANARA A la semana otros $10.00. Novedades de la Feria de N. Y. Cines, Vanities, Petacas etc. escriba o visite La Feria Mundial. Obispo 359, Habana

EXPERTO MERCADO ESPAÑOL, interesarían productos cubanos, conserva langosta cueros representaciones y comisiones en general. Conociendo Francia, Inglaterra Europa interesarían anteriores asuntos y frutas naturales. Dirigirse antes 5 de Septiembre Guillermo C. Puig Estrella 460 M-8840. Habana, después en Madrid España Zurbano 59

INTERES GENERAL

JARDINEROS. VENDO MUCHA TIErra colorada. Calle 19 entre 18 y 20 Vedado.

CIEN CARTAS Y CIEN SOBRES, impresos, $1.00; cien tarjetas visita o comerciales, 50 centavos; 300, $1.00; sellos gomigrafos, relieves, fotograbados. Imprenta O-Reilly 315, esquina Habana.

PLANTAS Y FLORES

SE VENDEN PLANTAS INJERTADAS

Naranjas, limones, aguacates y mangos injertados, con sus frutos ya en producción se venden a precios sin competencia y de situación. Río Cristal. Carretera Vento. Kilm. 10 Visítenos y se convencerá de nuestra calidad. No compre a vendedores ambulantes, pierde su tiempo y su dinero. Siembre ahora en tiempo de agua Acuérdese que lo que más vale en Cuba es la tierra. Cultívela. E. Berenguer, Carretera Vento, Kilm. 10 Teléfono I-6023. **Visítenos aunque no compre.**

ALQUILERES

79 HOTELES

HOTEL COLONIAL
SAN MIGUEL 254

Esquina a Galiano. Habitaciones y apartamentos con baño privado y muebles modernos. Magnífico comedor con carta, Elevador día y noche. Precios especiales para huéspedes por mensualidades. Confort y moralidad. Telf. A-6758.

HOTEL «MIRAMAR». — TENEMOS amplias y frescas habitaciones con baño privado, desde $50.00 para dos personas. Sin baño desde $40.00. Excelente comida. Prado 2 esquina Malecón A53692

HOTEL "VEDADO"

Residencia excelente, que reune excepcionales condiciones para vivir con toda comodidad. Frecuente y fácil comunicación con la ciudad y repartos Esmerado servicio, comida criolla, española y americana. Telf F-6631

CAMPOMIR. —EMPEDRADO 517 ES quina Monserrate. Dos cuadras Par que Central. Acabado reconstruir. Amplios y frescos apartamentos, balcón, baños, lavamanos, con o sin muebles, comidas sanas y excelentes. Económico y moral. M-3274

PRADO 104

Casa para familias excelente comida estricta moralidad. Habitaciones con baño y comdias. Matrimonios desde $55.00 mensuales. Habitaciones con baño privado desde $25.00 mensuales. Teléfono A-7488.

«HOTEL INTERNACIONAL», DE Francisco Gómez. Frescos y amplios departamentos, agua corriente en el interior y caliente en los servicios. Excelente comida. Esmerado servicio. Una persona desde $20 y dos desde $35 al mes. Tejadillo 60. Telf. A-9958:

HOTEL RENO

60 Habitaciones con baño privado. El mejor hotel residencial. Esmerado servicio; **excelente comida.** Precios económicos e inalterables, agua caliente, elevador. Aguila 558 casi esquina a Barcelona Habana.

HOTEL PROVIDENCIA

Otrapía No. 519 entre Bernaza y Villegas. Habitaciones por meses y por días con comida y sin comida. Matrimonios desde $39.00 mensuales, diario desde $1.00 por persona, casa y comida. Habitación sólo desde $15 mensuales para 2 personas con 2 camas desde $18.00 mensuales con servicio hotel.

HOTEL "CANADA"

Villegas y Tejadillo habitaciones balcón, frescas, comida de primera, muebles, limpieza, elevador, orden completo, ambiente familiar. Matrimonio $28.00 restaurant planta baja. Teléfono A-0400.

HOTEL "PALACIO CUETO"

Muralla e Inquisidor M-2674, habitaciones y departamentos, agua fría y caliente, hermosa vista frente al parque, tres excelentes comidas, muebles, limpieza, elevador, ambiente familiar, precios módicos.

HOTEL "HARDING"

Crespo 67, a 2 cuadras del Prado y Malecón. Cerca del mar. A-6735. Hotel absoluamente moral y comidas excelentes, 2 personas desde $46 una desde $29, con almuerzo, comida y desayuno. Elevador da y noche, agua caliente y fría.

SU CASA

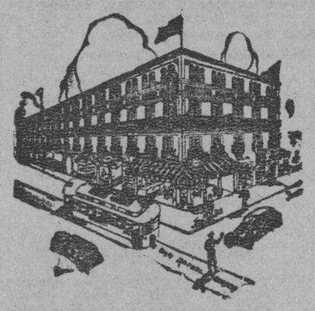

Y la de su familia. El lujosísimo hotel Belmont, el más céntrico de la ciudad. San Rafael e Industria. Con tres excelentes comidas: $45.00 matrimonio. Una persona: $30.00.

HOTEL REGINA

Industria 410, frente al Capitalio. M-5955. Deseamos hacer saber a todos que debido a la situación actual, de reajuste, ofrecemos un servicio nuevo de hotel a unos precios inigualables. Una persona con comida, desde $45.00. Dos personas con comida, desde $65.00. Excelente comida. Absoluta moralidad. Lujo y limpieza.

HOTEL PRADO

Prado 351 esquina Virtudes entrada por Virtudes habitaciones acera brisa y sombra, balcón calle, buena comida, agua caliente, ascensor noche-día, estables 35, 40 y 45 pesos, por 2 personas al mes viajeros un peso con comida Telf M-7660

HOTEL "IDEAL ROOM"
PRADO 509 (POR PASAJE)

Hay habitaciones disponibles, balcón, baño, agua caliente y fría, frente al Capitolio. Nunca falta el agua, fría y caliente. Precios con comida para matrimonio, desde 35 a 45 Tome informes de esta gran casa, visítela aunque sea por curiosidad, por adentro la mejor. Se exigen referencias de moralidad y pagos. **Prado 509 (por pasaje) 93-B.**

ALQUILERES

79 HOTELES

Hotel Roosevelt
AMISTAD Y SAN MIGUEL

$55.00 Matrimonios con tres excelentes comidas mensuales.

Apartamentos para familias, todos con baño privado. Elevadores día y noche

HOTEL "ANDINO"

San Lázaro 1218, esquina a M. U-2553. Unico en su clase. Moderno, céntrico, amplio, fresco, saludable, frente Universidad. Conviene para los que necesitan vivir cerca de los hospitales Calixto García o Mercedes. Habitaciones con baño privado, balcón, hermosa vista, con tres excelentes comidas, 45 pesos, matrimonio. Una persona desde 28 pesos. Clientela escogida. Pensión completa para huéspedes del interior. Precios sin competencia. Esmerado servicio en mesas separadas.

"TROTCHA"

En lugar más céntrico del Vedado Amplias y frescas habitaciones, con o sin comida, a una cuadra de los baños de mar, tranvías y ómnibus Calzada y Dos, Vedado. Telf. F-2383

«HOTEL ALAMAC» SITUADO EN el lugar más céntrico de la capital habitaciones con baño, comida excelente, elevador día y noche, precios económicos. Galiano 308 A-8002

THE SAVOY
F y Quince. —Vedado
Telf: F-6616

Situado en un lugar alto del Vedado, con fácil y frecuente comunicación con la ciudad y repartos Rodeado de jardines, con 600 metros de hermosos portales. Las habitaciones tienen ventilación directa teléfono, baño privado, con agua fría y caliente. Precios moderados, incluyendo tres excelntes comidas El servicio en mesas separadas, para cada familia.

80 CASAS DE HUESPEDES

CASA DE HUESPEDES LA REINA Se alquilan hermosos apartamentos y habitaciones con balcón a la calle y su baño con agua caliente, excelente comida a precio de situación Reina 152 esquina a Rayo, La dueña en el segundo piso. Telf. M-6287.

GALIANO 407, (ALTOS) ENTRE San José y San Rafael. Habitaciones y apartamentos amplios. Moralidad absoluta. Buena y abundante comida. Propia para la clase estudiantil por su situación céntrica y amplitud.

HUESPEDES. PRADO No. 22. VIVA lo más fresco de la Habana, habitaciones con baño privado, agua abundante ,buena comida, moralidad. Matrimonios desde $35.00.

GALIANO 305 ALTOS ESQUINA A Neptuno, magnífica habitación con espléndida terraza, comida exquisita. Precios reducidos, absoluta moralidad, agua abundante. Telf A5-0432

AYESTARAN 629, GRAN RESIDENcia, amplias hacitaciones, comida excelente. No alteramos precios. Teléfono I-5651

CASA HUESPEDES «TURIS» MANrique 611 entre Heina y Salud. Teléfono A-6388. Se alquilan hermosas frescas habitaciones, vista calle e interiores Matrimonios $35.00, individuales $20.00. Transeuntes precios convencionales.

CASA DE HUESPEDES ANGELES 56 una cuadra de Reina se alquila una habitación con lavabo, anexa al bajo, agua caliente. Estricta moralidad, hay teléfonos no niños.

CASA DE HUESPEDES «LA GRAN Vía» Zulueta Nro 422. Alquilamos habitaciones con balcón a la calle, agua abundante, buena comida, precios módicos.

CASA HUESPEDES RESIDENCIA familiar espléndida habitación matrimonio,baño anexo abundante agua, comida inmejorable. Estricta moralidad y orden, muebles. Precios situación. Amistad 208, casi esquina a Neptuno vea y convénzase.

PRADO 104

Casa para familias excelente comida estricta moralidad. Habitaciones con baño y comidas. Matrimonios desde $55.00 mensuales. Habitaciones con baño privado desde $25.00 mensuales. Telf. A-7488

MANSION ELSA

Lujosa residencia para familias con todo el confort, acabada de fabricar. Mucho fresco, lujosos baños, agua fría y caliente a todas horas. Exquisita comida. Apartamentos de una, dos y tres habitaciones. Precios moderados. Calzada 359, entre G y H, Vedado. Telf. F-4786. Habana.

TELMA RESIDENCIAL

Villegas 466 (entre Muralla y Sol) «La Vivienda Ideal» Fresca, céntrica, moral, agua fría y caliente siempre. Habitación amueblada y comida a la carta dos personas $45. A-9985

LA MATANCERA. — CASA HUESPEdes, la más céntrica de la Habana, absoluta moralidad, mucha agua fría y caliente, mucho fresco. Mucha buena comida y precios muy redudidos. Reina 219, esquina a Manrique. Telf. A-0238

81 CASAS DE COMIDAS

ZULUETA 656. SE ALQUILAN MOdernos y cómodos apartamentos con servicio completo. Informa: El Encargado en los bajos.

PRADO 22 CASA HUESPEDES SERvimos comida a domicilio desde 40 cts. por persona, dos 60 cts. Comida variada.

82 APARTAMENTOS

MAGNIFICA RESIDENCIA FAMIliar alquila apartamento balcón a la calle $25; habitación anexa bajo $15. Agua fría y caliente siempre. Indispensable referencias. A-9118

APARTAMENTO INDEPENDIENTE, compuesto sala, dos cuartos grandes, comedor, cocina y baño, alquílase a familia honorable situación inmejorable. Malecón 67 altos. Renta 35 pesos.

APARTAMENTOS MODERNOS MUY frescos, una y dos habitaciones, sala, comedor, cocina, magnífico baño, elevador. Neptuno 634 (antes 170) entre Escobar y Gervasio.

**EDIFICI

ALQUILERES

HABITACIONES

84

SE ALQUILAN DOS HABITACIONES con lavabo agua fría y caliente. Macón 55, departamento 4.

HABITACIONES VENTILADISIMAS; lavabos agua corriente, baños calientes, moralidad comida exquisita, muñeca chicharrón, aceite español Spiselli. También admito socio habitación, baratísimo. Punto lo más céntrico Galiano 412 principal.

HABITACION EN CASA DE FAMIlia se alquila una habitación muy grande y fresca a señoras solamente, no hay más inquilinos. Personas de moralidad. San Rafael Nro 508 altos, entre Lealtad y Escobar.

SE ALQUILA PLANTA BAJA BASAta 64 entre Neptuno y San Miguel para vivienda o para oficina, consulta, bufete. Tiene sala, antesala, 4 cuartos amplios, comedor, cocina de gas, traspatio, cuarto y servicio criados, llave en los altos. Precio módico. Informan F-3515

ALQUILO HABITACION 3 VENTAnas a la calle, agua caliente en los baños, comida inmejorable. Precio módico. Telf. F-3837. Calle 17 número 816 entre I y J.

SE ALQUILA EN CASA MATRIMOnio solo único inquilino habitación con derecho comedor, sala, completamente independiente, agua caliente y teléfono: informan calle 13 Nro 56 teléfono: F-7382

EN RESIDENCIA FAMILIAR SE ALquila habitación con baño anexo y todo servicio comida excelente. También amplio apartamento independiente propio para varios jóvenes estudiantes de reconocida seriedad I Nro entre 15 y 17.

RESIDENCIA FAMILIAR ALQUILAmos dos habitaciones con y sin muebles incluida toda atención exclusivamente a personas sin niños en azotea. Consulado 161, altos Telf. F-6285 de buenas referencias. También una 4-6285

ALQUILO HABITACIONES SAN LAzaro 588 altos, del café Vista Alegre frente al parque Maceo, a personas de moralidad. Telfs. U-5235 y U-1696

AMUEBLADAS O SIN MUEBLES HAbitaciones frescas independientes en casa moderna para personas solas o matrimonios sin niños. Agua y luz a todas horas. Amistad 376 altos casi esquina a Barcelona.

ALQUILO ESPLENDIDA HABITAción, lavabo de agua corriente, excelente comida a matrimonio o personas de moralidad. Campanario 209 altos entre Concordia y Virtudes. Hay teléfono.

EN LO MEJOR DEL VEDADO, CALzada 510 entre D y E se cede hermosa habitación con agua corriente, casa fresca y tranquila planta baja.

EN LO MEJOR DEL VEDADO CALzada 510 entre D y E se cede hermosa habitación con agua corriente casa fresca y tranquila, planta baja.

SE ALQUILA EN RESIDENCIA magnífica, ventilada habitación, baño privado, matrimonio sin niños. Se cambian referencias. Gertrudis 112 Villa de la Rosa.

NAVES LOCALES

TRINIDAD No. 24 ó 70 MODERNO

Magnífico local propio para comercio, almacén o depósito. Informan en el mismo u oficina de Genios y Moro.

Telf. M-6747

SE ALQUILA LOCAL PROPIO PAra tren de bicicletas, depósito de leña, carbonería etc. y otro propio para vidriera. Cuba y Cuarteles, talleres y cigarros. Lechería Sr. Triana

EN NEPTUNO CEDO LOCAL DE ESquina, paga de alquiler $25.00, si quiere con vidrieras y alguna mercancía quincalla. Precio convencional. Concordia y Gervasio. Farmacia.

CALZADA DE LA CEIBA. ALQUILO al frente a la Calzada de Puentes Grandes, terreno con 54 varas frente a la Calzada, propio para rastro, garage, naves, etc. Señor Villoria, Ceiba 203. M-8182.

SE CEDE LA MITAD DE UNA NAVE propia para oficina o depósito. Informan Suárez 116 bajos.

COMPOSTELA 508

Entre Teniente Rey y Muralla, local propio para oficina, depósito o comercio $11.25. Hay habitaciones a $5, $7.50 y $9.

SE ALQUILA UN LOCAL 8 POR 8 mts. en la calle 2 y 35 Vedado.

NAVE EN MANRIQUE SE ALQUIla completamente equipada. Informan Manzana de Gómez 234.

ATENCION! GRAN OPORTUNIDAD para tren de cantina y servir comida en la misma, hay clientes punto comercial, Monte Nro 9, antigua Plaza a Purísima, al lado de la Compañía de Electricidad A5-0401

SE ALQUILA PARA COMERCIO Compostela No. 306 casi esquina a Luzón, tiene dos vidrieras y buenos almacenes y local interior propio para pequeña industria. Informes en altos.

CARDENAS 61 CUADRA Y MEDIA Monte, local para comercio, véalo todas horas, dueño de 3 a 5 en la misma.

NAVE EN EL CERRO

San Pedro esquina a Vista Hermosa, la que ocupa actualmente la Fábrica Heel Co. Espacioso local claro y ventilado de 550 metros con gran patio de desahogo. Puede alquilarse con magnífico motor de petróleo de 20 H. P. que produce a un centavo el kilowatt. En la misma calle otra nave de 300 metros.

LOCAL PROPIO PARA CAFE REStaurant u otro comercio se alquila Amistad 306 entre San Rafael y San José se admiten proposiciones. Horario de 11 a 1 y media. Informan: Telf. F-3040 de 3 a 6.

NAVES Y LOCALES DESDE 60 HASta 500 metros, alquilo en Marina y Línea, cercanías a la Benéfica Concha. Informes en la misma.

ALQUILO LOCAL PARA ESTABLEcimiento o Consultorio, en Industria No. 266 pegado a Neptuno. Puede vivir familia $60.00. Informa Ortiz. Telf. U-3979 A-7685.

EN SEGUNDA 2, ALTOS, A LA BRIsa 3 terrazas, 4 cuartos, sala, comedor, recibidor, garage, cuarto de criados, acabados de pintar. F-3199

HABANA

AGUACATE 58 ALTOS, ENTRE EStrella y Maloja, frente a las casas que están fabricando, agua abundante. Dos cuartos, sala, comedor, baño moderno, lindas pinturas para persona de gusto. Informan en Cerro 1754 teléfono I-7048 la llave en la misma.

CERCA DE LOS MUELLES EN EL centro de la zona comercial, calle Santa Clara Nro. 60, se alquila amplio y hermoso local propio para almacén, industria, depósito o cualquier clase de comercio. Tiene 300 metros cuadrados de superficie y está montado sobre columnas. Se da contrato. Precio razonable. Puede verse a todas horas, la llave en los altos. Informa Ramón Laguar, Aguiar 361 Telf. A-2155

SE ALQUILAN LOS BAJOS DE LA casa calle Lealtad Nro 417 casi esquina San Rafael 3 habitaciones, comedor, cocina y cuarto y servicio de criados. Informan F-3228

SE ALQUILAN FRESCOS Y COMOdos altos compuestos de amplia sala, comedor, tres espléndidas habitaciones, baño y cocina de gas. Agua abundante. Carmen Nro 324, entre Línea y Vives.

ALMENDARES No. 55, SEGUNDO PIso derecha. Terminada de pintar, sala, comedor, 4 habitaciones, baño, luz. Llave en la azotea. Informan: Telf. M-1991.

SE ALQUILA $25.00. FERNANDINA 112 altos entre Zequeira y Cádiz. Sala, recibidor, 4 4. Informes M-7720.

ALQUILERES

87 HABANA

CASITAS ACABADAS FABRICAR A 14 Y 17 PESOS.

Alquilo a 10 minutos Parque Central, con sala, 2 cuartos, cocina, baño y patio y con sala y cuarto calle Justicia esquina a Arango, una cuadra tranvías y guaguas Calzada de Concha. Informan bodega.

ALQUILO

Casa moderna de nueva construcción, compuesta de sala, comedor, 4 cuartos, baño intercalado, servicio de criados, lavadero y patio. San Carlos 806, bajos entre Sitios y Peñalver. Informes en la misma.

SE ALQUILAN LOS BAJOS RECIEN construidos de Clavel Nro 6 casi esquina a Belascoain sala, comedor, 3 cuartos, servicio criados, 2 closets a 2 cuadras de 4 Caminos, llave en la misma de 2 a 5 Telf. M-1280

ALQUILO FACTORIA 106 REGIA casa acabada fabricar, sala,) cuartos con closets, baño intercalado, comedor cocina servicio criados, lavadero, llaves piso principal. Teléfono M-6453

ALQUILO SAN RAFAEL 581, SEgundo piso. Sala, saleta, comedor, tres cuartos, cuarto criado, baño y servicios modernos. Informes: 575, Telf. U-5926.

ALQUILO FACTORIA 106 REGIA CAsa acabada de fabricar. Sala, 3|4 con sus closets, baño intercalado, comedor, cocina, servicio criados y lavadero, las llaves en el piso principal. Teléfono M-6453.

CERCA NUEVOS MUELLES FLOTA Blanca, casi esquina a Merced, alquilo Damas 857 altos, moderna, con sala, saleta, dos cuartos, baño intercalado y cocina. Informes Cuba 54 altos, departamento 4.

BASARRATE 64 ENTRE NEPTUNO Y San Miguel se alquila la planta baja para vivienda o para oficina consulta, bufete. Tiene sala, antesala, 3 cuartos amplios, baño intercalado comedor, cocina, traspatio, cuarto y servicio criada. Llave en los altos. Precio módico. Informan en el teléfono F-3515

SE ALQUILAN FRESCOS Y CLAROS bajos sala, comedor, 2 habitaciones buen baño, cocina, patio etc. Está pintándose. Hospital 467 casi esquina a Neptuno. Allí informan.

EDIFICIO AGUILA

Aguila esq. a Apodaca. Lujoso apartamento compuesto de sala, tres habitaciones, baño intercalado, comedor al fondo, cocina y servicio de criados. Informan Aguila 814 Telf. M-3448.

CORRALES No. 411

Bajos. entre Aguila y Corrales, compuesto de sala, comedor, tres habitaciones, baño intercalado, cocina, servicio de criados y patio. Inf. Aguila 814 Telf M-3448.

MANUEL DE LA CRUZ

No. 101 esq. a Ensenada, Portal, sala, comedor, tres habitaciones, baño, cocina y patio. Inf. Aguila 814 Teléfono M-3448.

SE ALQUILAN

ANIMAS ENTRE SOLEDAD Y ARAMburo. varios pisos acabados de fabricar con sala, saleta, comedor, pantry, cocina de gas, tres y cuatro habitaciones, baño intercalado de lujo. cuarto y servicio de criados. Preguntar por el encargado $40.00 a $55.00.

CALLE 23 ENTRE 6 Y 8, VEDADO acabado de fabricar hermoso apartamento, lujosamente terminado. La llave en el jardín del frente $34.00.

CAMPANARIO 612|14 ENTRE SALUD y Reina, departamentos propios para familia de moralidad. Véa al encargado $18.00.

NEPTUNO 826 FRENTE AL PASAje Giquel, magnífico local propio para comercio $65.00.

DIEZ DE OCTUBRE 668 A DOS CUAdras de la esquina de Tejas. Apartamentos propios para corta familia. Preguntar por el encargado $14.00.

CALLE 12 No. 208 ALTOS ENTRE 9 y 11, Vedado, hermosos altos modernos $34.00.

MALECON 675, BAJOS CASI ESQUIna a Belascoaín, hermoso piso. La llave en la misma $34.00.

SANTA EMILIA No .49 SANTOS SUArez, apartamento interior. La llave al lado.

PARA MAS INFORMES:
THE NATIONAL CITY BANK OF NEW YORK
Apto. Administración de Bienes
TELEFONO A-9897

ALQUILO CASITA INDEPENDIENte Franco 255 casi esquina Desagüe tres cuadras Belascoaín. Sala, cuarto, patio, cocina, servicios. Llaves Desagüe 155 casi esquina Oquendo. Baratísimo.

SALUD Nro 604 ESQUINA OQUENdo 1er piso se alquila sala, comedor dos habitaciones, baño intercalado agua por motor, llave e informes en la bodega.

NEPTUNO 616 PRIMER PISO ENtre Escobar y Gervasio, familia honorable alquila barata hermosa y fresca habitación, hay agua a todas horas.

JOVELLAR ESQUINA HOSPITAL, se alquila en el edificio «Sarrain» un apartamento con vista a la calle de sala, tres cuartos, comedor y baño completo. Hay elevador. Puede verse a todas horas.

ALQUILO CASAS MODERNAS DESagüe 167, 205, bajos tres cuadras Belascoaín Sala, recibidor, tres cuartos, baño, cocina, baratísimas Llaves Desagüe 155 casi esquina Oquendo

SE ALQUILA EL 2o. PISO DE LA CAsa calle de Gervasio No. 584 entre Reina y Salud, sala, tres habitaciones, baño intercalado, hall, comedor, cocina y servicios para criados. Informes Telf. F-6951.

MAZON 205 ENTRE VALLE Y ZApatá, primer piso. Recibidor, sala, comedor, 3 habitaciones, baño completo, cocina, cuarto y servicio de criados. $30.00 Informes Telf. U-5858.

SAN LAZARO 960 ENTRE ARAMBUro y Hospital. Casas modernas de sala, comedor, 2 habitaciones, baño completo y cocina, $25 y $28. Informes Telf. U-5858.

SAN JOSE 863 ENTRE OQUENDO Y Soledad, sala, comedor, dos habitaciones, baño y cocina, $20.00. Informes Telg. U-5858.

JOVELLAR 117, ENTRE HOSPITAL y Espada. Apartamentos interiores, sala, 2 habitaciones, baño y cocina $15 y $17. Informes Telf. U-5858.

VAPOR 117, ENTRE HOSPITAL Y Espada. Sala, habitación, baño, cocina $12.00 y $13.00. Informes teléfono U-5858.

OQUENDO 358 ENTRE SAN RA

fael y San José. Apartamentos con luz, de sala, habitación, baño y cocina, $13 y $14.

HABANA. MODERNOS, AMPLIOS altos Príncipe 54, una cuadra Monte sala, comedor, 3 cuartos, baño intercalado, completo, cocina. Llave bodega. Informan F-4071.

PARQUE MACEO A DOS CUADRAS y una de Marina, 27 No. 9, modernos bajos, sala, saleta, comedor al fondo, 3 cuartos, baño intercalado, cuarto y servicio criados $30. Llave e informes No. 6.

ALQUILO: VIRTUDES 562, ALTOS, sala, saleta, dos habitaciones, baño y cocina. Verla de 4 a 6 Informan 29 Nro 260 entre A y B

ALQUILO PRIMER PISO RASTRO 260, próximo Mercado sala, saleta, dos habitaciones, comedor, baño intercalado moderno. Llaves en le bajo.

SE ALQUILA EMPEDRADO 415 PIso bajo compuesto únicamente de dos habitaciones y baño. Informa el encargado.

ALQUILERES

87 HABANA

ALQUILO SAN MIGUEL 721 BAJOS entre Marqués González y Oquendo, sale, saleta corrida, tres cuartos baño intercalado, cocina, cuarto y baño de criados: $30.00 Aguilera, Mercaderes 213 M-8628 y U-6509

SE ALQUILAN BARATOS LOS ALtos o bajos de la moderna casa Velázquez Nro. 4 a una cuadra de Monte con sala, comedor, tres cuartos baño intercalado y cocina de gas.

O-REILLY 530 (FRENTE AL PARque Albear) alquilo moderno segundo piso sala, cuatro cuartos, baño intercalado, comedor y cocina al fondo y servicio de criados. Altos del café El Tesoro.

PASEO DE MARTI 151 (PRADO)

esquina a Refugio Alquilo espléndidos bajos de esquina propio para cualquier establecimiento comercial. Véalo. Informes en los autos.

ALQUILO ALTOS ACABADOS PINtar Estrella 117 entre Rayo y Angeles compuestos sala, comedor 2 cuartos, baño completo, cocina; la llave en la misma informen A5-5851

SE ALQUIAN MODERNOS ALTOS en Animas 1012. Sala, comedor, tres habitaciones ,baño y cocina. Llaves Aramburo 107.

ALQUILO MODERNO PISITO PROpio para hombres solos o matrimonio en Lealtad 822 sala, comedor, habitación, lindísimo baño, cocina, terraza, informes en la misma y en bodega.

LEALTAD 152 ESQ. ANIMAS. MAG

níficos bajos frescos, propios consultorio médico, dentista, abogado, oficinas. Antesala, sala, 3|4 grandes, agua corriente, baño completo. De 10 a 7 p. m.

SE ALQUILA UNA PLANTA ALta de la casa Mazón 208 entre Zapata y Valle de construcción moderna. Precio $30.00, la llave en los Lajos. Informes: Telf. M-6163

ALQUILO ANIMAS 163 ENTRE INdustria y Consulado moderna casa sala, 2 habitaciones, regio baño intercalado, comedor, cocina, cuarto y servicio criados. De 2 a 6. Telf. M-6453.

BLANCO 112 ALTOS ENTRE TROcadero y Animas, sala, comedor, 4 cuartos, baño, etc. Llaves en bajos. Informes: Armando Ruz, M-2943 alquiler $30.

SAN JOAQUIN 380 BAJOS ENTRE Monte y Omoa. Se alquila planta baja, con 3 habitaciones, sala, comedor, servicios dobles modernos. Egido 560 Telf. A5-1872.

ALQUILO MODERNO PISO PRIMEro en Lealtad 822, sala, comedor, dos habitaciones, lindísimo baño intercalado, cocina gas, propio para matrimonio de gusto. Informan en la misma.

LUGAREÑO 8, FRENTE CLINICA Fortún-Souza, una cuadra Ayestarán y Carlos III, portal, sala, 3 amplias habitaciones, lujoso baño intercalado, comedor, etc., cuarto y servicio criados, patio y lavadero. Edificio nuevo con todo confort. U-1428.

SAN LAZARO 320 ENTRE SAN NIcolás y Galiano. Agua nunca falta, fría y caliente, 2o piso sala, comedor, 3 cuartos grandes, baño lujo, cocina, servicios criados. Informes M-2863 y F-3131 .Precio único $47. Llaves en el piso de arriba.

SAN LAZARO 320 ENTRE SAN NIcolás y Galiano. Agua nunca falta, fría 1 caliente, bajos, sala, comedor, 3 cuartos grandes, baño lujo, cocina, servicios de criados. Informes M-2863 y F-3131. Precio único $43.00. Llaves arriba.

MALECON 315 ENTRE SAN NICOlás y Galiano, agua nunca falta, fría y caliente, 2er piso, sala, comedor, 2 cuartos, baño, cocina y servicios criados, informes M-2863 y F-3131. Precio único $40.00. llaves en el 2o piso.

SE ALQUILA MODERNA CASA ZEqueira 232, bajos, sala, comedor, 2 cuartos, baño intercalado, cocina, patio, cuarto criados. Informes Telfs. F-2131 y M-2863

LOMA UNIVERSIDAD SAN JOSE Nro. 1,254 altos, sala, comedor, 2 cuartos, baño lujo, cocina servicios criados, llave lechería esquina. Informes M-2863 y F-2124

SE ALQUILA MARQUES GONZALEZ 654 bajos, sala, dos cuartos, baño y cocina. Informes encargado.

SE ALQUILA LEALTAD 820 BAJOS entre Sitios y Peñalver, sala, cuarto, cocina y servicios. Informes: Edificio «Nova Scotia» departamento 216, Cuba esquina a Presidente Zayas, teléfono A-6961

ESCOBAR Y VIRTUDES EDIFICIO Menéndez, alquilo 1er piso sala, comedor, 3 habitaciones, cuarto y servicio de criados. Baño moderno. Informan en la misma. Telf U-1983

SEGUNDO PISO MODERNO BELAScoain 909, entre Figuras y Escobar, sala, saleta, 3 cuartos, baño intercalado, comedor amplio, cuarto y servicio criados, cocina y calentador gas: Informan: Belascoaín 356, altos teléfono U-5537

ALQUILO MODERNOS BAJOS TIPO chalet, Almendares 6 entre Carlos III y Lugareño compuestos portal, sala, saleta, cuatro habitaciones, comedor, baño completo, servicios criados. Informes U-2138.

NAVE SE ALQUILA UNA EN BERnaza Nro 108 informes en Zulueta 454 Telf. A-9266

SAN NICOLAS 110, CERCA MALEcón hermoso nuevo segundo piso. Cuatro habitaciones, comedor ofndo, sala, recibidor, baño, servicio criados, $45.00. Informan A-7468

88 VEDADO

VEDADO 16 No. 55 ENTRE 9 Y 11. Sala, comedor, 2 habitaciones, baño, cocina, cuarto y servicio de criados. $30.00. Informes Telf. U-5858.

23 ENTRE 24 Y 26 ALQUILO HERMOsos altos, acabados de fabricar con terraza cubierta, sala, biblioteca, hall, 3 habitaciones, con closets, 2 lujosos baños en colores, comedor, pantry, cocina, lavadero, cuarto y servicio de criados con entrada independiente. Precio $80. con garage $85.00. Informes en los bajos. F-7890.

San Lázaro 61 Tel. M-3243
GENERAL SERVICE
A. & B. DARDEN
SE ALQUILAN AMUEBLADAS
MALECON: 7mo. piso, 2 cuartos, gas etc. $60.
VEDADO: Sala, saleta, comedor, 3 cuartos, terraza, frigidaire $70.
VEDADO: Bien amueblada, 4 cuartos, 2 baños, garage, frigidaire etc. $125.
VEDADO: De lujo, 3 cuartos, 2 baños, garage 2 carros etc. $170.
MIRAMAR: 3 cuartos, garage, frigidaire, vajilla plata, ropa, $100.
MIRAMAR: Chalet 4 cuartos, 2 baños, garage etc. $150.
KOHLY: 5 cuartos, 2 baños, garage 2 carros, despacho, etc. $160.
A. ALMENDARES: 2 cuartos, garage, etc. $75.
SIN MUEBLES VIBORA: 8 cuartos, 3 baños, amplia, garage, de esquina $100.
ALQUILADA AMUEBLADA: Al Ministro de Santo Domingo, Excmo. Sr. García Godoy, casa del Sr. Padial, Vedado.

MODERNO APARTAMENTO NUEVO Sala, comedor, terraza, hall, cocina, cuarto y baño de criado 3 cuartos con closets, baño de color. Calle 5 No. 855 entre A y B.

VEDADO. APARTAMENTO $34.00 con garage, sala, comedor, cocina, baño, portal, patio, servicio encargada y teléfono. Calle 8 esquina Zapata. elf. F-2488. Inés.

EDIFICIO RIVERSIDE, PISITOS INdependientes sala, 2 y 3 cuartos, baño intercalado, comedor al fondo, muy fresco, garage, 15, 18 y 25 pesos 17 esquina a 26 Vedado.

ALQUILERES

88 VEDADO

MODERNOS PRECIOSOS ALTOS $30. Calzada No. 215, entre «J» y «K». Sala, comedor, dos cuartos, baño, cocina, cuarto y servicio criado. Propietario oombea agua. Llave bodega. F-5842.

SE ALQUILA 19 Nro 1112 ENTRE 14 y 16 Vedado casa compuesta de portal, sala, 3 habitaciones, baño completo comedor, cocina, cuarto y servicio criados. renta $34.00. Informan F-7310

ALQUILO CALLE 9 Nro 310 SALA, comedor, 4 cuartos, baño intercalado, hall, servicio y baño criados agua fría y caliente a todas horas. Informan M-7703 y A-8520 de 9 a 12 y de 2 a 5

SE ALQUILA PARA FINES DE mes, Calzada 914 esquina a 8, Vedado, casa muy grande, baja, antigua. Verse de 4 en adelante solamente, dos meses fondo, con muebles o sin ellos.

ACABADA RECONSTRUIR ALQUIlo preciosa casa a la brisa, portal, sala, recibidor, 4 habitaciones, baño comedor, terraza, garage, cuarto y servicio criados. Otra con habitaciones sin garage. D 504 entre 21 y 23, Vedado.

VEDADO 23 ESQUINA 2, HERMOSOS altos a la brisa 3 terrazas, 4 cuartos, sala, comedor, saleta, garage, cuarto criados, acabado de pintar. F-3199

SE ALQUILA HERMOSA CASA CAlle 23 Nro 956 entre 2 y 4, con garage para dos máquinas. Informan en la misma de 3 a 6 p.m. o en F1-6671

SE ALQUILA LA CASA 27 NRO. 1 esquina a Marina con sala, comedor, dos habitaciones baño intercalado y cocina. Cuarto y servicio de criados. Renta $34.00. Informa Dr. L. Pujadas M-7985 O-Reilly 259

APARTAMENTO AMUEBLADO LUjosamente, véase en A y Zapata, apartamento 6 primer piso. Lo enseña la encargada. Tiene refrigerador. F-8078.

SE ALQUILA CASA DE DOS PLANtas calle Dos 212, esquina a Once. Sala, antesala, hall, comedor, cocina, en los bajos, 5 cuartos y dos baños en los altos. Garage, cuarto de criados. La llave en la misma. Informan Telf. F-4016.

VEDADO SE ALQUILA 21 No. 958 entre 8 y 10 Lajos modernos, acera brisa 4 cuartos, 2 baños, pantry, cuarto y baño criados. 70 pesos. Teléfono FO-2324 de 9 a 11 a. m.

VEDADO. SE ALQUILA CON JARDIN portal, sala, comedor, dos cuartos, cocina y patio. En la calle 10 entre 21 y 23. Informes: FO-1503.

ALQUILO ALTOS Y BAJOS INDEPendientes 26 Nro 306 entre 21-23 sala, comedor, 4 cuartos, 2 baños, cuarto y servicio criados. Altos: sala, comedor, terraza, 3 cuartos, baño y servicios criados. Verse 3 a 7.

SE ALQUILAN LOS ALTOS CALLE B Nro 708 entre 29 y 31 Vedado, compuesta de sala, saleta, tres habitaciones, baño intercalado, galería, comedor, cuarto y servicio criados y cuarto desahogo.

VEDADO CALZADA ESQUINA 6, altos, presquísimos, sala, recibidor, galería cerrada, seis cuartos, 3 baños, comedor, hall, tres cuartos servicios. Garage.

ALQUILO ELEGANTES BAJOS 25 Y L, Vedado, terraza, sala, comedor, cuatro habitaciones, baño, patio, garage dos automóviles, cuarto y servicio criadañ Abierto de 2 a 5.

VEDADO. SE ALQUILA HERMOSA residencia acabada de reconstruir, calle 17 Nro. 6 entre N y O, precio: noventa pesos, se puede ver de una a seis de la tarde que está abierta.

ALQUILO MODERNOS BAJOS BRIsa 26 Nro. 306 entre 21 y 23, portal, sala, 4 cuartos, dos baños, hall, comedor, garage, cuarto servicio criados. Verse 9 a 12 y 4 a 7

ALQUILO LOS ALTOS DE LA CASA H Nro 553 entre 23 y 25, sala, comedor, dos cuartos, cuarto criados y terraza precio: 30 pesos.

SE ALQUILA UNA BUENA CASA de una sola planta calle B 405 entre 17 y 19 Vedado con muebles o sin muebles.

VEDADO PARA EL 15 SE ALQUIlan los altos de 18 Nro 115 entre 11 y 13 terraza, sala, recibidor 3 habitaciones y demás servicios. Puede verse después de las 4 de la tarde. Informes F-3936

SE AQUILA CHALET ESQUINA fraile y mucho jardín en F y 13 Vedado. Informan en la misma y Mercaderes No. 162, Telf. M-7964. Sr. Pardo.

SE ALQUILA MAGNIFICO APAR

tamento con garage en 12 entre 3a y 5a, Vedado, encargado en la misma. Precio $55. Informes Telf. I-6939

89 CERRO - PALATINO

CASA EN 16 PESOS

Portal, sala, dos cuartos, fresca y abundante agua. Prensa 251, esquina a San Cristóbal, una cuadra del tranvía del Cerro. Llaves en la bodega de esquina.

CERRO REPARTO LAS CAÑAS, SE alquila una casa con sala, saleta y 3 cuartos y gran patio. En Paniagua Nro 62 entre Empresa y Reyes. Informes en la bodega esquina.

SAN PABLO 207 BAJOS ENTRE Calzada Cerro y Santa Catalina sala, comedor, 3 cuartos, baño intercalado. Llaves en altos Informes Armando Ruz M-2943

90 MARIANAO - REPARTOS

REPARTO MIRAMAR. CALLE 16 casi esquina a la Quinta Avenida. Hermoso piso alto acabado de construir, compuesto de terraza, sala, comedor, hall, tres hermosos cuartos y otro criados, baño completo, pantry, cocina y garage. Muy fresca. La llave en los bajos. Informes: Telfs. FO-1820 M-3106.

$25.00 UNICO PRECIO REINA Y Línea Playa, Quemados de Marianao, casa mamposteria, azotea, tres cuartos, baño intercalado, sala, comedor, cocina carbón, agua fría y caliente, bastante terreno jardín, 2 cuartos madera. Llaves lado. Informes F-3131 y M-2863

ALQUILO CHALET SITUADO 7a Y 26, Miramar tres plantas cinco cuartos, tres baños, biblioteca sala de armas, garage para dos máquinas contrato por un año. Informan FO-2004.

HERMOSA CASA DE DOS PLANTAS calle 9 entre 4 y 6 frente al parque de la Sierra en 80 pesos. 5 habitaciones y dos baños FO-2289

LA SIERRA CALLE 8 Y 3a CASA con sala, vestíbulo, comedor, 2 baños, 3 cuartos, servicio de criados, garage Telf F-3140

ALQUILO CON O SIN MUEBLES LA bonita casa 8 entre 5a y 7a Miramar 5 cuartos, 2 lujosos baños, jardín, garage, cuarto y servicio criados y demás comodidades. Informan en la misma.

SE ALQUILA SIN MUEBLES O completamente amueblada la hermosa casa Ave. de la Paz Nro 7; la llave al lado. Informan Telf. FO-1982

ALQUILO CASA SALA, GABINETE, hall, seis cuartos, dos baños, comedor, cocina, garage, Alturas Almendares 14 entre Calzada Columbia y Avenida Almendares, 70 pesos. Informes F-6354

SE ALQUILA UNA CASA PORTAL, sala, comedor, dos habitaciones, baño y patio. Calle B y Cuatro, Redención, Marianao. Telf. F-6251.

ACABADOS DE FABRICAR SE ALquilan altos, calle 14 entre A y B Reparto Almendares, compuestos de sala, hall, tres hermosas habitaciones baño completo, comedor, pantry, cocina, servicio y cuarto criados. Informan 12 entre 1a y A Reparto Almendares.

MIRAMAR. —PRIMERA AVENIDA, entre 24 y 26 preciosa casa con gran piscina, caseta de baño, cinco cuartos, otros de criada, con servicios. 2 baños lujosos, garage, portales closets. Informes José Agramonte Telf. FO-3731

ALQUILERES

90 MARIANAO - REPARTOS

CASITAS $11.00. DOS PIEZAS GRANdes, baño, servicios cocina, patio, frescas, Pasaje Fernández, Calle 9 entre 7a. y 8a. Aveds. Ampliación Almendares, tranvías puerta, ruta 28 una cuadra. F-3141.

SE ALQUILA UNA CASA PORTAL, sala, comedor, dos habitaciones, cocina, baño. Calle B y Cuatro, Redención. Marianao. Telf. F-6251.

91 JESUS DEL MONTE - VIBORA

SAN LEONARDO ESQUINA PRIMEra, jardín, portal, sala, recibidor, hayy, 7 habitaciones, 2 baños familia, comedor, cocina, garage. Aviso a las personas que se interesaban que la casa ha quedado libre nuevamente. F-7019.

PATROCINIO 160, BAJOS PROXIMO Instituto Víbora, portal, sala, tres habitaciones, comedor, baño completo, cuarto y servicios criados, cocina, garage(agua fría y caliente Llave misma 4 a 7. Informan M-7703. (9 a 12 y 3 a 5).

ALQUILASE VIBORA. $30.00 MILAgros Nro 11 inmediata Calzada, frescos altos, agua abundante, sala, saleta, 3 habitaciones, vomedor fondo, cocina y baño. Dueño F-3959. J Nro 411, Vedado.

92 SANTOS SUAREZ - MENDOZA

REPARTO MENDOZA LIBERTAD 514 entre Goicuría y Mayía Rodríguez media cuadra de la ruta 15 casa con jardín, portal, sala, dos habitaciones, baño intercalado, comedor al fondo, patio, traspatio y entrada para garage. Alquiler $28.00. Informan F-4640.

93 LUYANO

REMEDIOS No. 305, ALTOS, FRENTE al Sanatorio Hijas de Galicia. Sala, saleta, comedor al fondo, tres habitaciones, baño, terraza, cuarto y servicio de criados. Informan Telf. M-1091.

ALTOS ESPACIOSOS, CALZADA LUyanó 103, cerca esquina Toyo dos cuadras Calzada Jesús del Monte, Gabinete, sala, comedor, cuatro habitaciones, baño, siempre agua $26. Llave bajos. Dueño F-4065.

SE ALQUILA EN ARANGO ESQUIna Fomento, unos altos ventilados con sala, comedor, 2 cuartos grandes, baño, cocina y todo lo demás; para persona de gusto. Precio módico.

SE ALQUILAN LOS ALTOS DE TEresa Blanco 58 sala, comedor, 3 cuartos, cuarto de baño completo, agua abundante fría y caliente, escalera a la azotea, acera de la brisa, informan en la carnicería de la esquina.

ALTOS ESPACIOSOS, EN LO MAS céntrico Calzada Luyanó 103, dos cuadras Calzada Jesús del Monte Sala, comedor, 4 habitaciones, baño. Siempre agua. Llave bajos. Informan Telf F-4065.

93 ALQUILERES VARIOS

CASITA ESTILO MODERNO, MAGnífico jardín, sala, comedor, una habitación, cuarto criado. Calle Picadero San Jorge a 2 cuadras 5a. Avenida Playa $30 Aguirre, U-5715, San Rafael y Mazón.

CHALET RANCHO BOYEROS

De 2 plantas con 6 habitaciones y 3 baños, garage, 2 habitaciones criados y un baño. Informan en el Telf. U-6448

SE SOLICITAN

99 SOLICITUD DE ALQUILERES

AMPLIO LOCAL. —SE DESEA UN local de esquina para establecimiento no menos de 800 metros, en Neptuno, San Rafael, Galiano, Belascoain, Infanta u otra calle comercial. Ofertas al apartado 1052

101 PERDIDAS

PERDIDO UN PERRO PEQUEÑO de dos años y medio, cruzado de Fox Terry, con las orejas paradas y la cabeza blanca, negra y amarilla. Responde por Popi. Quien lo entregue en la casa de donde se extravió será gratificado sin averiguaciones. Calle 4 No. 359 entre 15 y 17. Vedado.

EN ZULUETA Y TENIENTE REY, se ha extraviado el jueves un dedal de oro. Por apreciarse mucho se gratificará al que de razón del mismo al A5-0702

102 AGENCIAS COLOCACIONES

LA MATANCERA, A-7740

Servimos para cualquier parte de la Habana y repartos servidumbres de ambos sexos del país y extranjeros, con referencias, servicio rápido. Sol 465 entre Egido y Villegas.

«LA ORIENTAL» U-5388

San Rafael y Gervasio. Tenemos numeroso personal hombres y mujeres blancas, de color, extranjeros, del país, cocineras, criadas, manejadoras, mensajeros, choferes, cocineros, ayudantes, personal por horas, lavanderas. U-5388.

«LA HABANERA» U-1880

Neptuno y Espada, servimos personal de confianza, hombres y mujeres blancas, de color, extranjeros, nativos, cocineras, criadas, manejadoras, mensajeros, choferes, buenos cocineros para casa de comercio, lavanderas. U-1880.

«LA COMERCIAL» M-1149, AGUILA 750 esquina a Monte. Servimos criadas, criados, cocineras, niñeras, choferes, españolas y toda clase de personal del país y extranjero.

«LA AMERICANA» F-2524. 23 407, esquina J. Servimos criadas, criados, cocineras, niñeras, choferes cocineros, camareros, jamaiguinas, españolas y toda clase de personal del país y extranjero.

LA OTILIA. F-4806

Sirvientas con referencias para todas las casas de familias hontrables. Pida aquí su cocinera, labandera, manejadora, costurera, criado para comedor, matrimonio para campo o ciudad, institutrices o criadas alemanas, masajistas. K. No. 361, entre 19 y 21, Vedado.

103 CRIADAS - CRIADOS

SE SOLICITA UN BUEN CRIADO de mano, que tenga recomendaciones de casa particular, que sepa servir la mesa. Lnea Nro 962 esquina a 10, Vedado, bajos.

SOLICITO CRIADAS DE MANO, COcineras, manejadoras, lavanderas, referencias buen sueldo, venga llame Herrera calle 10 Nro 527 entre 23 y 21, Vedado F-3019 también del interior. Escriba.

SE SOLICITA UNA CRIADA DE MEdiana edad para cuartos y coser, ha de saber lavar y planchar ropa fina de señora, dormir en la colocación y tener referencias. También una por horas. Sueldo: $15.00 y uniformes y la de por horas: $8.00. Milagros 454, esquina a D-Strampes, Víbora.

104 COCINERAS Y COCINEROS

SE SOLICITA UNA COCINERA ESpañola o blanca y que duerma en la colocación, se exigen referencias. Informan en la calle B No. 503 entre 21 y 23 Vedado.

105 MANEJADORAS

SOLICITO CRIADA MEDIANA EDAD para cuidar señora de ed

EL REPRESENTANTE DIES, QUE FUE JEFE DE LOS COMUNISTAS EN ESTADOS UNIDOS, DECLARA QUE ESE PARTIDO RECIBE ABUNDANTES FONDOS DE RUSIA Y SE ATIENE A SUS INSTRUCCIONES

Luxemburgo en la estrategia y en la Historia

Un oasis de idílica pero frágil neutralidad entre los cañones de las líneas Siegfried y Maginot

(De nuestro corresponsal)

El viajero que quiera conocer el corazón de la Europa medioeval debe visitar al Gran Ducado de Luxemburgo, y pasar de su bella capital por la ruta de Ettelbruck, en el tren que conduce a la frontera de Alemania. Llegado a la estación de Diekirch, parte para Vianden, situada a 11 kilómetros de distancia, situada a contrará, colgado entre las montañas coronadas de relámpagos, un castillo derruído que data del siglo 9, donde todavía pululan los fantasmas del pasado.

Al sótano de este castillo bajaron una noche, según reza la leyenda, el Conde Sigfredo de Vianden y su amigo Lord Falkenstein con el propósito de jugar a los dados. Exaltados por las apuestas, convinieron en que el diablo se llevaría el alma del primero que abandonara el juego. Para asombro de ambos, el diablo se presentó y se sentó a esperar el resultado de la lucha. Todavía se oye el ruido de los dados todas las noches, mientras Lucifer aguarda el momento de agarrar a su presa...

En la primera línea de fuego

Hoy es casi tan fantasmagórico y no menos horrible el eco que se escucha en las lúgubres paredes milenarias, y en todo el estado de Luxemburgo. Enclavado entre Francia, Bélgica y las provincias del Rin, este pequeño reino, el más acabado ejemplo de la monarquía constitucional europea, tiene por vecinos a los dos pueblos más guerreros del continente. Desde la margen derecha del Mosela, sus tranquilos habitantes oyen día y noche el rugido de la artillería francesa sobre las avanzadas de la Línea Siegfried, en un sector de más de 100 millas entre el Mosela y el Rin.

A lo largo de otro río, el Sarre, tributario del Mosela que corre en dirección noroeste pasando por la plaza de Saarbruecken, los **Poilus** protegen con proyectiles de 175 milímetros el avance de los tanques franceses, y forman un flanco ofensivo hacia Treves, en el lado alemán de un triángulo estratégico en cuyo vértice convergen el Sarre y el Mosela.

En el otro lado del triángulo, está la «primera frontera» del Luxemburgo, por donde entraron en Francia en 1914 las tropas del Kaiser. A corta distancia queda Saarbruecken, donde se peleó la primera batalla de la guerra franco-prusiana de 1870, terminada catastróficamente con la rendición de las armas de Napoleón III en Sedán.

La meseta del Luxemburgo tiene una elevación de 1,800 pies; el valle del Mosela es su vida y puede ser su muerte, porque tal vez pronto, esas aguas que lo fertilizan serán aguas de sangre. Sus 999 millas cuadradas de territorio podrían ser ocupadas en tres horas por Alemania o Francia. Produce avena, patatas, hierro, cobre, antimonio, plomo. Exporta artículos de metal, textiles y productos químicos, siempre que allí reine la paz. Ahora poco, sus industrias de materiales bélicos estaban muy activas, aunque el país contara únicamente con tres débiles cañones que se vieron y se desearon para disparar las 101 descargas reglamentarias con motivo de haber llegado el heredero Juan a su mayoría de edad.

Luxemburgo, el gemelo militar de Checoeslovaquia

La Gran Duquesa Carlota, real soberana, había dicho con ocasión de la crisis de septiembre del año pasado: «Si por desgracia estallara la guerra, haré cerrar todas las fábricas inmediatamente, para no contribuir a prolongar las hostilidades ni una sola hora». Su regio consorte, el príncipe Félix, luego de revisar los escasos efectivos de la Milicia Ducal, dice que hay en la historia principios más fuertes que los ejércitos y las armadas.

Sobre uno de estos principios políticos, el sufragio universal, descansa la integridad monárquica del Luxemburgo. La familia reinante tiene asegurada su perdurabilidad en el príncipe Juan, aristocrático y bello como el Niño Azul de Gainsborough, y en otros cinco vástagos de ilustre prosapia: Elizabeth, de 13 años; María Adelaida, de 12; María Gabriela, de 11; Carlos, de 9; Alicia María, de 7.

La Gran Duquesa Carlota ascendió al trono en 1919, al abdicar su hermana María Adelaida y ser confirmada la sucesión por un plebiscito popular. María Adelaida había sido acusada de germanófila durante la Guerra Mundial de 1914, como antes sus dos antecesores, Guillermo Alejandro y Adolfo el Duque de Nassau, herederos después de la muerte del rey Guillermo III de Holanda en el año 1890.

Era natural que estos gobernantes fueran proclamados. El gran ducado se originó en la corte de Lutzelburgo en el siglo 10 y fué establecido como tal en 1354. A pesar de estar unido por razones personales a la corona de Holanda, el Congreso de Viena lo incorporó en 1815 a la Confederación Germánica. Al disolverse la Confederación en 1866, su independencia y neutralidad fueron garantizadas por el Congreso de Londres con la anuencia de Francia, Austria, Italia, Gran Bretaña, Rusia y Suiza.

Los luxemburgueses hablan un dialecto alemán, pero entienden el francés, que es el idioma de las clases cultas y de influencia. Hasta la Paz de Versalles, estaban ligados al **Zollverein** o actividad comercial alemana. En 1919, el mismo plebiscito que confirmó la soberanía de Carlota, favoreció la unión económica con Francia, que ésta rechazó en beneficio de Bélgica.

Donde se refugió Víctor Hugo

En lo alto de las montañas del país hay docenas de aldeas pintorescas donde dicen se vive la verdadera felicidad humana. En el pueblecito de Vianden residió Víctor Hugo durante su destierro en 1870, mientras los agresivos alemanes sometían a la ignominia a los mariscales de Napoleón el Pequeño. El gran poeta de las canciones de los bosques y los prados, escribió, acaso proféticamente: «Vianden está situada en una espléndida campiña que algún día será visitada por toda la Europa».

Toda la Europa es, desde el punto de vista militar, Francia y Alemania. Luxemburgo, hermosa capital del Gran Ducado, tiene grabada en su historia esta desconcertante realidad. Se levanta a 35 millas al norte de Metz y no muy lejos de Verdún, nombres memorables del conflicto de 1914. Un ejército de Borgoña la capturó en 1443; los franceses la tomaron en campañas sucesivas en 1479, 1542, 1648 y 1796. La ocupación alemana del 14 fué «un movimiento táctico» que no intervino con la vida civil de los 300,000 habitantes del reino.

«A Luxemburgo —exclaman estos encantadores ciudadanos— le pont de la Morte ne verá pas le suicide de la liberté». Pero entre las brumas de sus florestas se oyen las detonaciones de la ofensiva del General Gamelín. Hace poco se oían carnavalescas risas y músicas típicas de la región, con motivo de las fiestas del Centenario de la Independencia y al visitar la corte el Presidente de Francia, M. Lebrún. Los luxemburgueses cantaron la Marsellesa, y la guardia ducal presentó armas en honor del ilustre huésped a la entrada del Castillo de Berg.

Gamelín resucita el tratado de Versalles en el Sarre

No lejos del Gran Ducado, a 49 millas al noreste de Metz, radicaban en éjocas lejanas los feudos de los Condes de Ardennes, cuyo centro principal sería hoy la ciudad de Saarbruecken, con su venerable iglesia del siglo 14, levantada como un símbolo de Dios en la margen izquierda del río, y que escapó milagrosamente al bombardeo aéreo de los franceses durante la Guerra Mundial.

El Sarre se extiende desde los Vosgos en Lorena, hacia el norte de la provincia del Rin, y afluye al Mosela a 5 millas al suroeste de Treves. Tiene 152 millas de largo, 54 millas navegables hasta Saarbruecken, y 20 adicionales por medio de esclusas hasta Saargemund. Está conectado por un canal al canal entre el Rin y el Marne.

Según el artículo 45 del Tratado de Versalles, el territorio alemán del Sarre debía ser ocupado por Francia durante 15 años, para que esta nación explotara sus ricas minas de carbón y se compensara por las del norte de Francia destruídas por la invasión tudesca. El 13 de enero de 1935 se llevó a cabo un plebiscito de acuerdo con el tratado, y el valle del Sarre volvió a sus legítimos dueños. El hecho fué aprovechado ruidosamente por Hitler para atizar la hoguera del «resurgimiento del Reich».

El valle del Sarre es el objetivo final de las operaciones militares francesas frente a la Línea Siegfried. Con una ocupación aliada de 100 millas de fondo, el colapso de Alemania sería inevitable. Allí están sus recursos naturales y sus más grandes industrias. El paisaje es maravilloso, como pensaba Napoleón que les gustaba a los soldados franceses. Hay buen vino y la gente es romántica, tan distinta a los petulantes ciudadanos de la Prusia Oriental.

El Plan Schlieffen y las tribulaciones de la Gran Duquesa Carlota

Para defender esta riqueza que es su poderío militar, Alemania violó en 1914 la neutralidad del Luxemburgo y puso en vigor el Plan Schlieffen que ordenaba iniciar la guerra de ofensiva en el frente occidental. Por eso los súbditos de Carlota elevan plegarias al cielo por la resistencia de los polacos, católicos como ellos, en los valles del Vístula y el Bug. Si los tanques y la infantería alemana se atascan en los lodazales de Polonia, Hitler no podrá mover sus legiones de veteranos al valle del Sarre.

Aún ahora, los peritos militares empiezan a creer que ya sería demasiado tarde para invadir a Luxemburgo. Las cinco divisiones de reclutas inexpertos trasladados por Goering para reforzar el frente de la Línea Siegfried no podrían deshacer los progresos de la formidable estrategia militar francesa, que ha borrado las penetraciones fronterizas fronterizas del enemigo y proyectado salientes amenazadores en su territorio.

Francia avanza por ambos extremos del Sarre: en el sureste a las puertas de la antigua Saarbruecken, y en el noroeste, entre este río y el Mosela, donde ha rechazado a bayoneta calada, los furiosos contrataques alemanes lanzados a través de la carretera Sarreburgo-Sierck. Mientras bombardea las fortificaciones Siegfried en Zwibrucken y amenaza la cuenca del Sarre, Gamelín no quita la vista del Luxemburgo. No es aconsejable, según los peritos, intentar un asalto a la Línea Siegfried desde el Gran Ducado, pero tampoco podrá Alemania repetir en dicho territorio la invasión inesperada que le dió la ventaja inicial en 1914. Esta vez, no encontraría fácil apoyo el «ala derecha» del Plan Schlieffen en Luxemburgo y Bélgica, sino sólidas fortificaciones y una ofensiva avasalladora del ejército mejor adiestrado del mundo.

En todo caso, no sería el Luxemburgo un campamento para tropas de tránsito; más bien, un campo de batalla en que tal vez se libraría el encuentro decisivo preliminar de la guerra, como lo fué en la de 1914 la primera batalla del Marne. «La frontera del Rin entre Estrasburgo y Suiza —apunta una autoridad militar, no es practicable para ofensivas en grande escala. Es casi seguro que las operaciones más importantes tendrán lugar en el frente de Lorena: el sector entre Estrasburgo y Luxemburgo».

Por eso, la Gran Duquesa Carlota presiente que sus dominios están situados en una zona geográfica infernal.

Foto tomada en el castillo de Berg, con motivo de la visita del Presidente Lebrun de Francia y su esposa a la Corte de Luxemburgo. En el fondo: el Príncipe consorte Félix, Sr. y Sra. Lebrun, la Gran Duquesa Carlota y el Príncipe heredero Jean. Al frente: los cinco Príncipes: Alicia, María, Gabriela, Carlos, María Adelaida y Elizabeth.

EN ESPAÑA NO HA CAUSADO SORPRESA LA INVASION DEL SUELO POLACO POR RUSIA

Cláusula secreta del pacto entre Alemania y Rusia

El Generalísimo hizo ayer una visita a Oviedo y luego visitará Gijón y Covadonga

MADRID, septiembre 17 (Havas) —La entrada de las tropas soviéticas en Polonia no fué una sorpresa en España, ni para los centros oficiales, ni para el gran público. Hacía tres días que la Prensa, especialmente en sus correspondencias de Berlín, daba a entender los acontecimientos. El periódico "Arriba" aludía ya al "próximo funcionamiento de cláusulas secretas del pacto germano-soviético".

Oficialmente no ha habido reacción alguna, en ausencia del generalísimo Franco, quien estaba hoy visitando Oviedo, donde también se hallaba el general Varela, Ministro de la Guerra, y no regresará a Burgos hasta el lunes a última hora. Aún previsto el acontecimiento de la invasión rusa de Polonia, de éste surge una cuestión grave: las fuerzas alemanas y las soviéticas van a entrar en contacto, pero ¿cuáles serán las consecuencias inmediatas y futuras? Es precisamente a la luz de la intervención de Rusia en la lucha, que se comprende mejor los esfuerzos del caudillo en favor de la limitación del conflicto. El gesto pudo parecer una simple manifestación generosa de un jefe de Estado autorizado a hablar de los horrores de la guerra, que conoció de cerca. Mas pudo haber sido también la expresión sincera del conductor de la España nacional, en el temor del país (Rusia) cuya ideología hizo correr un peligro mortal a la patria.

Debido a que no se publican periódicos en todo el territorio de la península ni el domingo por la tarde ni el lunes por la mañana, la noticia de la invasión de Polonia por Rusia, no será conocida del gran público hasta el martes.

Se intensificará el fomento de la industria española

MADRID, septiembre 17 (AP). —El ministerio de Industria y Comercio ha asumido la dirección del fomento industrial.

Tiende la nueva medida a restringir las importaciones en beneficio de las empresas que elaboran productos destinados al consumo nacional.

Falleció el educador español Aguayo

MADRID, septiembre 17 (AP). —El señor Manuel Aguayo, exgobernador civil, famoso matemático y educador, falleció, después de una breve enfermedad a los 53 años.

El generalísimo Franco en Asturias

OVIEDO, septiembre 17 (AP). —El generalísimo Franco llegó hoy a esta ciudad y desde la estación se dirigió a la Catedral donde se cantó un Te Deum.

Visitó la Tumba de los Reyes.

El generalísimo Franco irá a Gijón y a Covadonga y más tarde regresará a Burgos para continuar el estudio de los planes para la reconstrucción de España.

EMBARCO EN LISBOA EL PROFESOR CUBANO LUIS SARABIA, HACIA LOS ESTADOS UNIDOS

LISBOA, septiembre 17. (Havas). El ex Presidente interino de Venezuela, Sr. Juan Pérez, el profesor cubano Luis Sarabia, así como varios intelectuales y diplomáticos hispanoamericanos, que llegaron en automóvil procedentes de Francia, embarcaron hoy en el vapor griego «Nea Hellas», en dirección a los Estados Unidos.

EN EL ESCENARIO DE LA GUERRA

17 DE SEPTIEMBRE DE 1939

LA CAMPAÑA DE POLONIA

FRENTE RUSO

La aparición del nuevo factor que desde la madrugada de hoy presiona a las tropas polacas por su parte Este, precipita el fin de esta campaña polonesa.

El comunicado número uno que expide el Gobierno soviético, al hacer el resumen de las operaciones realizadas por sus tropas, cita toda la frontera con Polonia, especialmente las zonas de enlaces ferroviarios, como ocupada en la primera fecha de esta nueva campaña. Según el referido despacho, aparecen capturadas en la zona Norte, en tierras de los rusos blancos, las poblaciones de Grezockie y Molodezno, así como las que se hallan en la zona intermedia entre éstas, que son unas cuantas. En la parte interior de este territorio, la embestida soviética se orienta hacia el nudo ferroviario de Baranowischi, cruce de las grandes vías de Wilna a Rowno, con la de Brest-Litovsk a Minsk. Con dirección al Sur, las citas que hace el comunicado ruso, alcanzan en toda su extensión la vía férrea antes citada de Baranowischi a Rowno, que sigue paralela a la frontera ruso-polaca, pero a un promedio de 30 kilómetros, lo que significa que la embestida rusa sobrepasa esa distancia en toda la extensión. En este sector, el comunicado ruso refiere la captura de Mir y Snow. El primero está al Norte de la vida férrea de Baranowischi a Minsk; el segundo se encuentra más hacia el oeste.

Más al Sur de esta última zona fronteriza, existe otro ferrocarril que desde Kowel (Polonia) cruza al anterior y se interna en Rusia por la aldea de Olewsk. Por aquí también aparece otro cuerpo de ejército soviético que, tomando por eje este ferrocarril, aparece hoy en Rowno y Dubno.

Finalmente en el territorio comprendido entre el sector anterior y la línea que llega hasta la frontera rumana, también los rusos aparecen con un promedio de avance muy similar al realizado desde esta zona hasta el Norte, en las cercanías del pueblo de Drissa. Por aquí el punto máximo del avance está en la población de Tarnopol, que por su proximidad al territorio que ocupan los alemanes en la zona Norte de Lemberg, es muy factible que sea el lugar por donde hagan contacto las tropas de las dos Naciones que invaden a Polonia.

La ampliación del comunicado oficial ruso, expedido horas después del primero, puntualiza más la actuación de las fuerzas soviéticas que se internaron en territorio polonés al Sur de Tarnopol. En esta zona las tropas invasoras del Este han llegado a Kalomea, población situada a menos de 30 kilómetros de la frontera con Rumanía y enlace de caminos que por su importancia estratégica, de hecho, cierra la frontera de Polonia con Rumanía y hace imposible la evacuación de hombres y material de guerra hacia esa Nación.

FRENTE ALEMAN

El comunicado oficial alemán, en su primer párrafo, está dedicado hoy a la actuación de las tropas que ayer llegaron a la margen del río Bug, confirmando lo que en la fecha anterior adelantaron, con relación a las tropas que después de capturar a Przemysl, tratan de hacer lo mismo con Lemberg.

En el sector al norte de Zamosc, cuyo objetivo es Lublin, sin entrar en detalles de otro comunicado, expresa que han progresado hacia la ciudad indicada. El mismo comunicado hace mención de la negativa del jefe de la guarnición de Varsovia a entablar parlamento; posteriormente por informes no oficiales, se participa que solicitó de los sitiadores atención para un emisario que está dispuesto a enviar. Sin duda alguna la actuación del nuevo enemigo que apareció con tanto impulso por el Este le obliga a esta determinación, considerando insostenible la situación.

La actuación de las fuerzas polacas que siguen cercadas en la región de Kutno, es la misma que en la fecha anterior; resisten a la presión de las divisiones alemanas y son las que dan cuenta de la actuación de sus contrarios.

El comunicado alemán no hace mención del sitio puesto a las fortalezas de Brest-Litovsk; al sur de esta plaza reporta la captura de material de guerra y prisioneros, pero no informa si éstos pertenecen a la guarnición de la plaza mencionada.

La agencia Pat, que a falta del comunicado oficial polaco servía la nota oficiosa del día, sólo da cuenta hoy de la actitud adoptada por el embajador en Moscú, ante la avalancha soviética por el Este de Polonia. Tal vez la falta de este comunicado sea ocasionada por el desconcierto en que vive la Nación polaca en este momento.

FRENTE OCCIDENTAL

El comunicado oficial expedido por el Estado Mayor francés, no reporta actividad en los diversos sectores de este frente. En el despacho oficial expedido por Berlín, se mencionan contrataques lanzados contra sus adversarios en los sectores del frente de Zweibrucken, que comprende el territorio al Sur desde esta población a Saarbruecken.

Hace tres días, y de la misma procedencia, comunicaban que habían rechazado a las tropas francesas que por Schweix trataron de alcanzar a la población de Trulben, y su continuación, que es la de Vinningen. Aquí, como en las cercanías de Saarbruecken, la topografía del terreno se presta a una fácil defensa por parte de las unidades alemanas, debido a que también ocupan planos demasiado elevados para ceder ante un ataque frontal. A dos kilómetros escasos de la aldea alemana de Schweix, se encuentra una elevación de la línea fronteriza que tiene 402 metros de elevación, y la misma, es parte integrante del recinto fortificado francés de Bitche. Si la escaramuza iniciada por las tropas francesas de esta línea, llevaba la intención de seguir adelante, es decir, hacia Trulben y Vinningen, el inconveniente que se les ha presentado en la ruta, es el mismo que hay desde la frontera francesa a Saarbruecken; descender desde los 402 metros de la frontera, a menos de 200 en Imsbacherhof, para volver a subir a 423 en Vinningen, todo ello en menos de 4 kilómetros.

UNA COMISION DE LA CRUZ ROJA VISITARA EL CAMPO DE BATALLA

BERLIN, septiembre 16. (Transocean).—Procedente de Ginebra llegó a esta Capital un Representante de la Cruz Roja Internacional.

El delegado ginebrino tiene la misión de fijar con competentes autoridades alemanas, los detalles técnicos del viaje que se propone emprender al teatro de la guerra una comisión integrada por representantes de varios países neutrales. Dicha comisión practicará investigaciones sobre violaciones del derecho internacional que se hayan cometido.

DIEZ DESTROYERS INGLESES ADICIONALES PATRULLARAN EL ESTRECHO DE GIBRALTAR

ALGECIRAS, septiembre 17. (AP). —Se anuncia que los ingleses reforzaron sus patrullas navales en aguas del Estrecho de Gibraltar con 10 destroyers adicionales, los que cooperarán en la busca y captura de buques que lleven cargamentos de contrabando de guerra.

GANARON CAPABLANCA Y ALEMAN SUS PARTIDAS DE AJEDREZ DE ANOCHE

BUENOS AIRES, Septiembre 17. (AP.)— La pareja de ajedrecistas cubanos José Raúl Capablanca, excampeón mundial, y Alemán, derrotaron a Enevoldsen y Christensen, en el décimo cuarto round del torneo por la Copa Hamilton Russell, anoche. Planas entabló con Sorensen, y la partida de López y Pulsen no se terminó.

En los matches por la Copa Argentina, Canadá mejoró su posición anoche. El match decisivo que se celebrará hoy, entre Canadá e Islandia, determinará el ganador de la Copa Argentina.

Efecto del embargo de la industria de armas en E. Unidos

Se cree que muchas fábricas pondrán sucursales en Canadá para proseguir sus negocios

(De nuestra redacción en N. York)

NUEVA YORK, septiembre 17. (Exclusivo).— Aunque generalmente se cree que el embargo impuesto por la Ley de Neutralidad de Estados Unidos, afectará notablemente la posición franco-inglesa en su presente guerra, muchos industriales creen que gran parte de la industria de armas establecerá sucursales en el Canadá, para continuar su lucrativo negocio con Londres y París.

Las cifras reveladas por el Departamento de Estado referentes a las licencias de exportación de armas y productos aliados en el mes de agosto pasado, hacen luz sobre la pérdida que sufren los industriales norte americanos. Según la nota del Departamento de Estado en la lista de licencias, el Embargo se aplica a embargues que estén en puertos americanos. Es decir, que millones de dólares representados por aviones y armas que fueron construídos de acuerdo con pedidos recibidos hace seis o más meses, quedan en los almacenes donde deteriorán o se perderán en abosluto si los fabricantes no encuentran compradores en países neutrales.

Francia obtuvo entre enero y agosto de este año licencia por un total de 72.363.381 dólares. Las exportaciones que se le hicieron hasta el 31 de agosto, tres días antes de imponerse el embargo, montaron a 15,661.318 dólares. Sobre licencias extedidas en 1938 Francia tenía más de cuarenta millones de dólares sin embarcar.

De enero a agosto la Gran Bretaña obtuvo licencias montantes a 14,709.000 dúlares. Las exportaciones montaron en ese período a 21,159,247 porque en esos embarques se incluyeron pedidos bajo licencias expedidas en 1938. Otros países beligerantes son afectados en igual forma.

El Departamento dijo en su nota que en lo sucesivo al expedir licencias para embarques de armas a países neutrales, los gobiernos afectados tendrán que frimar certificados prometiendo que sus compras en este país serán con el solo objeto de ser unas en su defensa nacional y que bajo ningún respecto serán reembarcadas a otros países.

El Departamento reconoce que la tarea de impedir que armas americanas lleguen a países beligerantes «será cincuenta veces más difícil que durante la guera civil española».

El Canadá recibió licencias por 132.397 dólares. Sus pedidos fueron por aviones comerciales, motores y partes para los mismos; Australia, $190.458; India, $193.644; Sur Africa, $7.143; Turquía, 132,727; Polonia $175; Alemania, $167. Ni Italia ni Rusia solicitaron licencias este año.

HA MUERTO EN CAMPAÑA UN PRINCIPE ALEMAN Y PARIENTE DEL EX KAISER

BERLIN, septiembre 17. (Transocean).— En el campo de batalla de Polonia ha caído el Príncipe Oskar de Prusia, nieto del Ex-Kaiser Guillermo II, Príncipe quien tenía 24 años de edad y era el hijo mayor del quinto hijo del Ex-Kaiser, Príncipe Oskar. Este, antes de ir a la guerra en agosto de 1914, como jefe de un regimiento, había contraído matrimonio morganático con la condesa Von Baussewitz. El padre del Príncipe caído se encuentra hoy nuevamente en campaña como jefe de regimiento.

Dijo también que Moscú envió fondos con el fin de promover agitaciones en Hispanoamérica

«Siguiendo las inspiraciones rusas—agrega Dies—el Partido Comunista americano abandonó de la noche a la mañana sus tácticas antifascistas para atacar a las democracias»

(De nuestra redación en Nueva York)

NUEVA YORK, septiembre 17. (Exclusivo).—El «New York Herald Tribune», órgano del Partido Republicano en Nueva York, que había mirado complacientemente al Partido Comunista, creyéndolo un grupo nativo que tenía fines políticos locales, y como tal gozaba de los derechos constitucionales de libertad de prensa y de reunión, declara después de las revelaciones sorprendentes hechas en Washington por los dirigentes de dicho grupo, ante el Comité anti-sedicioso presidido por el diputado Dies, que el «Comunismo es una industria revolucionaria peligrosa».

Con el título de «Un Gran Negocio», el Herald editorializa sobre las finanzas extraordinarias del Partido Comunista, así:

«¿Quiénes son nuestros 100,000 comunistas que pueden contribuír con $20.00 anuales cada uno para el partido? Uno de ellos, aparentemente, es A. A. Heller, millonario, cuyas espléndidas contribuciones al partido han tenido su recompensa en los negocios que hizo con el gobierno ruso. Pero el descubrimiento de este «ángel» no desvelará la sorpresa general ante el cuento hecho al Comité Dies de un partido político, compuesto de un núcleo reducido de rojos, que reciben y gastan en propaganda como dos millones de dólares al año.

El Diputado Dies dijo: «Los republicanos y demócratas no disponen de tanto dinero». Suponiendo que Robert M. Weiner, el Secretario financiero del partido, haya dicho la verdad y que esos fondos no provengan de la Internacional Comunista y otros recursos extranjeros, pudiera creerse que el temperamento de los comunistas que así contribuyen a su partido, es por demás fanático.

«Cualesquiera que sea la explicación, el hecho sorprendente es que este país da refugio a un grupo revolucionario cuyas actividades pueden clasificarse como pertenecientes a las de un gran negocio. ¿No sería conveniente, ahora más que nunca, que analicemos dichas actividades y nos demos cuenta de que realmente son benévolas?

«En la audiencia de Harry Bridges, (dirigente obrero del Pacífico, acusado de ser comunista), se presentó testimonio voluminoso sobre los fines del partido. Muchos testigos dijeron que a su fin era el de la revolución violenta. Otros, con igual vehemencia, dijeron que trataba de conseguir sus fines mediante la persuasión pacífica. Es este el punto que tenemos que aclarar. El otro punto es su relación con el Comintern. ¿Recibe o no, fondos de Moscú? ¿Recibe o no órdenes de Moscú?

«En el comité de Dies se presentó evidencia de que la recibió y hay casi la certeza de que la recibe aún. Averigüemos lo que hay de esto. Averigüemos también lo que haya de cierto sobre los fines de ese partido y de su ingerencia con los gremios obreros. Se dijo en Washington que dicho partido se ha infiltrado en los gremios obreros con el propósito de crear dissensiones y de destruírlos, y que sus actividades han sido perjudiciales tanto para los obreros como para la industria.

«En otras palabras, parece que ha llegado el tiempo de abandonar nuestra actitud de tolerancia sentimental como la que se tiene hacia un niño tierno, y que comencemos a darnos cuenta de que estamos tratando con un cuerpo poderoso y rico que tiene que ser sometido a actividades responsables o ser lanzado al mar.

«No hay nada en la doctrina de la democracia que nos obligue a alimentar una víbora hasta que haya crecido dentro de nuestras entrañas».

En el Comité Dies fué el antiguo jefe del partido en los Estados Unidos, quien declaró que el partido había recibido fondos desde su principio y los continuó recibiendo hasta que él abandonó la jefatura en 1929.

Ese mismo ex-dirigente declaró que Moscú había enviado fondos para agitaciones subversivas en los países de la América Española. Mientras se cobijaba dicho grupo bajo una bandera de liberalidad fingida, las instituciones moderadas de Estados Unidos lo mimaban; pero ahora que, mediante el pacto germano-ruso, se ha revelado como enemigo de la Democracia, los grupos moderados comienzan a calificarlo de «víbora», como lo llama en su editorial el «Herald Tribune» y el gobierno se dispone a examinar sus actividades secretas y el origen de sus enormes fondos.

Su órgano en Moscú, «Pravda», da una idea de la forma como el grupo es dominado por el gobierno de Moscú. Dicho órgano declaró que los comunistas en el exrtanjero deben abandonar sus campañas anti-fascistas y comprender que los fascistas son también trabajadores. Deben reconcentrar sus esfuerzos contra la clase media burguesa y unirse a los fascistas para llevar a cabo su fin revolucionario».

El hecho de que el grupo americano no sigue estrictamente las órdenes de Moscú pareció verse en el cambio de frente realizado aquí. Su propaganda en Nueva York, de la noche a la mañana abandonó sus lemas de anti-fascismo y se dedicó a ataques violentos contra las democracias. Incluso tuvo hablando sobre «ayuda a la infortunada Polonia víctima del capitalismo inglés», y en cuanto el órgano de Moscú, Pravda, declaró que Polonia sería partida entre Alemania y Rusia, el órgano en Nueva York olvidó su piedad para Polonia y inició ataques contra los polacos.

A pesar de esos cambios, los comunistas locales insistieron en negar toda relación directa con Moscú. Los investigadores del gobierno creen, sin embargo, que podrán descubrir esos nexos y revelarlos al público.

Países suramericanos como clientes de la Feria en el año 1940

Varios países americanos no están satisfechos con los resultados obtenidos

(De nuestra redacción en N. York)

NUEVA YORK, septiembre 17. (Exclusivo).—La guerra europea ha trastornado los planes de los directores de la Feria Mundial de Nueva York y se está hablando de enviar agentes a Sur América para esimular el interés en los países hispanos en la Exposición neoyorquina.

En las celebraciones del jueves el Cónsul General de Chile, señor Aníbal Jara manifestó que su gobierno no estaba satisfecho con los resultados de su participación en la Feria y que probablemente no participaría en 1940. Enrique Durán, encargado del Pabellón del Ecuador, se expresó en la misma forma, aunque dijo que su país probablemente volvería a participar en 1940.

Paul W. Murphy, director del Pabellón de la Unión Pan Americana, en cambio, dijo que los resultados obtenidos habían sido excelentes y que la Unión cooperará otra vez el año entrante. La Unión Pan Americana ha sido el primer grupo en ofrecer colaboración para 1940.

Los directores de la Feria dijeron que intentan estimular el interés en la América Hispana y que algunas naciones que no estaban representadas este año probablemente tendrán pabellón en el entrante. En el pabellón de la Unión Pan Americana, por ejemplo, no hay exhibiciones de Haití, Bolivia, Costa Rica, Colombia, Guatemala, Honduras, Nicaragua, Panamá, Paraguay y Uruguay. Haití, sin embargo, tiene algunos productos en exhibición y Colombia tiene algunas muestras de café.

El señor Jara dijo que la situación económica de Chile, debido al terremoto, no permitía el gasto de repetir el pabellón chileno. «El Pabellón ha sido muy visitado —dijo— pero no por la clase de personas que se pudieran interesar en los productos chilenos», declaró el señor Cónsul.

En el pabellón ecuatoriano, el señor Durán declaró que el Comisionado General Jorge Jurado opinaba que ninguno de los pabellones hispano americanos habían recibido los beneficios que esperaban mediante la exposición de sus productos en la Feria.

Los comisionados de los siguientes pabellones han recomendado a sus gobiernos continuar la participación en 1940: Brasil, Perú, México, Cuba, Checoeslovaquia, Japón, Siam, Hungría, Líbano, y la Sociedad de Naciones de Ginebra. Se entiende que Argentina tal vez cooperará el año entrante, pero el Comisionado no sabe aún lo que se hará. Lo mismo por comisionados del Portugal, Grecia y Bélgica.

Francia y la Gran Bretaña que tienen pabellones grandes no saben tampoco lo que harán el año entrante. El pabellón ruso, que ha sido el más visitado en la Feria, debido a su tamaño y elegancia, tal vez continuará su exhibición; pero el Comisionado declaró que no sabía nada sobre el particular aún.

NOTICIAS DE ESPAÑA

MADRID, septiembre. Especial.— En la interesantísima Cueva de la Pileta, el yacimiento más meridional de arte rupestre y tan notable por su impresionante belleza natural como por su sorprendente riqueza y variedad de hallazgos de valor prehistórico y arqueológico, ha sido descubierta por el delegado provincial de Bellas Artes, director del Museo de La Alcazaba, Juan Tembury, una nueva galería, conteniendo valiosísimos objetos de distintas épocas. La Cueva, como se ha dedicado, aparte de un interés espeleológico (riqueza estalactítica, profundos abismos donde se han hallado esqueletos de raza camítica), tiene un singular valor etnográfico, como lo demuestran muchos esqueletos, y se encuentran en ella desde pinturas rupestres del Paleolítico hasta armas e instrumentos de la Edad del Bronce.

La Cueva fué explotada por Vidner, Breuil y Obermaier, que cometieron el error de atribuir todos los hallazgos al Neolítico, siendo establecido la verdad gracias a la inteligencia de los españoles Pérez de Baradas y Martín Salas.

Los recientes hallazgos del señor Tembury comprenden una gran cantidad de cerámica, utilizada, sin duda, en épocas de sequía para recoger agua de las filtraciones de la cueva, hecho del que sin duda procede el nombre actual de la misma, y que ha sido una gran luz sobre la vida de los primitivos habitantes del país. Una gran parte de esta cerámica se halla recubierta actualmente por concreciones de origen estalagmítico. También forman parte de dichos hallazgos diversos objetos, entre los que sobresalen dos magníficas hachas de la Segunda Edad del Bronce.

Todo ello demuestra no sólo la agotable de la riqueza prehistórica, sino que, contra lo que se pretendía, las épocas de decadencia, son los españoles los que mejor saben dscubrir y valorar las obras de su pasado.

En el término municipal de Jimena, Soto de la Solana de Alquería, han sido descubiertas unas pinturas rupestres por el periodista Juan José Marcos. Se hallan a la entrada de una cueva que está a mil metros sobre el nivel del mar, solamente conocida hasta ahora por pastores que nunca pudieron apreciar su verdadero valor.

Se trata de unos ciervos y otras figuras esterelizadas, en número de veinte, y se encuentran casi todas en perfecto estado de conservación.

M.E.C.D. 2016