1A SECCION 1

SERVICIO DE ASSOCIATED PRESS. Esta queda autorizada para usar nuestro servicio y noticias de información.

Servicio exclusivo de la Agencia «Havas» y del «Herald Tribune, de New York.

DIARIO DE LA MARINA

El DIARIO DE LA MARINA es el periódico más antiguo de Cuba. Fué fundado en el año mil ochocientos treinta y dos.

Servicios especiales de España. — Hilo directo con New York y recepción directa por radio de otros servicios.

1A SECCION 1

AÑO CVII.—NUMERO 212 ACOGIDO A LA FRANQUICIA POSTAL LA HABANA, MARTES, 5 DE SEPTIEMBRE DE 1939.—SANTOS LORENZO Y OBDULIA TIEMPO PARA HOY: VARIABLE PRECIO: 5 CENTAVOS

Publica un diario de New York que los franceses han roto la línea Siegfried por doce puntos

HA ACORDADO EL GOBIERNO DE ESTADOS UNIDOS PONER EN VIGOR HOY MISMO LA LEY DE NEUTRALIDAD

Aviones británicos atacan la armada germana en Kiel, causándoles averías a dos navíos

(Véase página TRECE)

PARIS VIVIO DURANTE TODA LA MADRUGADA BAJO LA INTENSA ALARMA DE UN ATAQUE AEREO ALEMAN

Los polacos abandonan dos importantes ciudades que están al Sur del Corredor

Continúa encarnizada la lucha al Sur de la frontera de la Prusia Oriental. La caballería polaca, que es el orgullo del Ejército, venció en los combates de la frontera occidental

UNA GUARNICION RESISTE CON HEROISMO EN WESTERPLATE EL ATAQUE COMBINADO DE LAS FUERZAS DE MAR Y TIERRA

VARSOVIA, Septiembre 4 (AP).—Las fuerzas alemanas, en un ataque combinado del ejército y de la aviación, se han apoderado de las ciudades de Bydgoszcz y Grudiziadz, en el «corredor polaco», después de rudos combates, según informa el comunicado del estado mayor de Polonia.

Estas dos ciudades se encuentran estratégicamente situadas en el sur del corredor, Grudziadz está en el Vistula, a unas 60 millas al sur de Danzig y debajo de la frontera con la Prusa Oriental, y Bydgoszcz a unas cuarenta millas al sudoeste de la primera, cerca del Vístula.

Estas dos ciudades fueron abandonadas por las fuerzas polacas, según dice esta noche el comunicado número cuatro, «a causa de la gran superioridad de la fuerza enemiga».

Hace constar el comunicado que en un intenso combate durante las noches del 3 y 4 de Septiembre las unidades aéreas polacas realizaron ataques sobre las tropas alemanas mecanizadas, causándoles muchas pérdidas.

Grandes actividades de la aviación alemana

En la tarde de hoy diez personas resultaron muertas y muchas heridas cuando una bomba alemana hizo explosión cerca de una estación ferroviaria del este de Varsovia durante un ataque de la aviación alemana que duró 45 minutos y en el que participaron 16 aparatos.

Los polacos aseguran haber derribado tres aeroplanos.

El comunicado de esta noche dice que al sur de la frontera de la Prusia Oriental continúa la lucha en una línea entre Przsnysz y Ciecwanow, al norte de Varsovia.

Continúa la actividad de la aviación alemana, bombardeando los aviones germanos muchas residencias veraniegas en los alrededores de Varsovia con gran número de muertos entre los paisanos.

En el bombardeo de Varsovia de esta tarde cuatro casas de apartamentos y un depósito de tranvías fueron destruídos. Una fábrica polaca recibió daños.

La caballería polaca, orgullo del ejército, resultó victoriosa en un ataque a través de la frontera occidental a Alemania.

Defensa heroica de Westerplate

Una pequeña guarnición polaca en el Westerplatte, depósito de municiones de la bahía de Danzig, aún se encuentra resistiendo al ataque combinado por mar y tierra.

Dice un comunicado que las fuerzas polacas se han retirado de la defensa de la gran ciudad de Czestochowa, frente a los abumadores asaltos del enemigo, pero que la retirada se efectuó en el mayor orden, protegidas las tropas por los aviones polacos que desorganizaron dos columnas alemanas en el curso de la retirada.

Los atacantes, dice el comunicado, usaron tanques y artillería pesada: Agrega que los polacos perdieron 4 aviones en un encuentro.

En el interior Polonia está sufriendo los repetidos bombardeos, pero en la capital solamente hubo una alarma esta mañana cuando se presentó un aeroplano alemán que fué blanco de los cañones anti-aéreos, cayendo incendiado en las afueras de la ciudad.

Siguen los ataques de la aviación alemana

Un comunicado dice que los aviones alemanes están atacando los granjas y aldeas de las cercanías de Varsovia y que ha habido muchas bajas entre los campesinos y el ganado.

Asegúrase que un aeroplano alemán dejó caer dos bombas en el pueblo de Bawino en momentos en que la mayoría de los habitantes estaba en el cementerio enterrando a las víctimas de un previo bombardeo.

La policía está deteniendo a los alemanes y a otras personas de «status» dudoso que nacieron en el Pomorze, los que serán internados en campos de concentración.

Los checos y los eslovacos han recibido un llamamiento del mariscal Edward Smigly-Rydz, comandante en jefe de las fuerzas.

Derribados cuatro aviones en una batalla aéreo germano-polaca

BERLIN, Septiembre 4. (AP).—La agencia de noticias alemana anuncia esta noche que una escuadrilla de aviones alemanes de caza derribó cuatro bombardeadores polacos y dos cazas de la misma nacionalidad en una batalla aérea que se registró esta tarde cerca de Lodz, centro textil polaco.

Durante la batalla un aeroplano polaco intentó despegar de su base, pero fué atacado junto con los demás que se encontraban en el aeródromo, siendo destruídos nueve.

El comunicado oficial eleva a quince los aviones polacos destruídos agregando que no perdió ni uno la aviación alemana.

LOS COMUNICADOS ALEMANES DAN CUENTA DE EXITOS MILITARES EN POLONIA Y NAVALES EN EL BALTICO

BERLIN, septiembre 4. (AP.)—Mientras las noticias que se reciben en esta capital dan cuenta de que los soldados polacos se retiran en todos los frentes, los funcionarios del Gobierno aseguraban esta noche que Alemania no tomará ninguna iniciativa militar contra Francia y la Gran Bretaña.

«Nosotros no haremos los primeros disparos—dijeron—pero contestaremos si se nos hacen'.

Antes del mediodía de hoy se publicó un comunicado del ejército dando cuenta de las actividades de las 24 horas precedentes en el frente polaco, que terminaba con estas palabras:

«No ha habido ninguna lucha en el Oeste».

Los alemanes aseguran que han «aislado» a las fuerzas polacas que se encuentran en la parte Norte del corredor.

Adolf Hitler se encuentra en alguna parte del área polaca, sirviendo como el «primer soldado» del Reich, y de esa área un comunicado oficial asegura que ha habido una serie espectacular de éxitos para las armas alemanas, entre las que figura un avance a Wadowice, en el Sudoeste, a sólo 22 millas de Cracovia, excapital del reino polaco.

«Las tropas avanzan desde Silesia hacia el Sur—dice el comunicado—; se hallan al Norte de las montañas de Tatra y al Sur de la región industrial, siguiendo al ejército enemigo en retirada hacia Cracovia.

«Al Este de Pless (Pszczyna) se forzó el cruce del Vístula».

Después de relatar otras operaciones, dice que se han observado numerosos descarrilamientos, incendios y explosiones de trenes. La estación de Hohensalza fué destruida.

«La fábrica de aeroplanos de Okegie, cerca de Varsovia, recibió enormes daños. Los aviones polacos en reserva fueron totalmente destruídos. Siete aeroplanos polacos y un globo fueron derribados sin pérdida por nuestra parte en una batalla aérea que se libró sobre Varsovia».

«Las fuerzas navales operaron ayer con éxito. Los destroyers dirigieron un fuego efectivo sobre los barcos enemigos en el puerto naval de Hela (Hel) y un submarino polaco fué hundido frente a la bahía de Dantzig.

«Los raids aéreos sobre Gylnia y Hela fueron repetidos, dando por resultado el hundimiento del destroyer polaco «Wicher». El barreminas «Gryf» fué seriamente averiado.

«No hubo ninguna lucha hasta ahora en el Oeste».

Se anuncia oficialmente que los aviones británicos llegados anoche a Alemania, pero que solamente dejaron caer hojas de propaganda y fueron rechazados por las unidades antiaéreas alemanas.

En los centros militares de Berlín se predice que Polonia será barrida rápidamente —en cosa de semanas— y que el gobierno de Varsovia quedará destrozado de manera que la máquina de guerra pueda volverse después al frente occidental.

El paradero exacto de Hitler se desconoce.

Dantzig, que estuvo sin comunicaciones durante tres días, pudo informar hoy a Berlín por teléfono que tropas alemanas están pasando por la ciudad desde el norte de Zoppot al puerto de Gydnia.

El sistema ferroviario del Reich anuncia que los ferrocarriles de Dantzig han sido destrozados por una administración polaca. Muchos funcionarios polacos del ferrocarril están arrestados.

Mientras tanto en Berlín reina sobriedad, disciplina y ansiedad. La población alemana apenas sabe que Francia se ha unido a Inglaterra en la ayuda a Polonia.

El gobierno alemán se muestra indignado con motivo de las afirmaciones británicas de que el hundimiento del mercante inglés «Athenia», ocurrido la noche del domingo, fué obra de un submarino alemán.

Alexander Kirk, Encargado de Negocios de los Estados Unidos, fué llamado al Ministerio de Estado, donde el subsecretario Ernest von ¿eizaecker le expresó que «las fuerzas de mar alemanas no podían ser responsables».

OTRO GRAN RAID AEREO DE LA AVIACION ALEMANA CONTRA VARSOVIA

VARSOVIA, septiembre 4. (Havas).—A las cinco de la tarde de hoy la aviación alemana realizó el más importante de los raids habidos hasta ahora, contra Varsovia. Las escuadrillas del Reich bombardearon varios puntos de la periferia, aunque fueron perseguidas vigorosamente por los grupos de «cazas» polacos y contratacados por la artillería antiaérea. Varios de los aparatos alemanes fueron derribados, y uno de ellos cayó en las calles de la capital. El raid causó numerosas víctimas, aunque hasta el momento no se ha podido precisar su número.

MAS cables de ULTIMA HORA en las páginas 3, 13 y ULTIMA

El mapa muestra claramente la posición aproximada de los ejércitos alemanes que combaten en Polonia, de acuerdo con los últimos informes cablegráficos. Las dos flechas superiores, marcando a Thor y Colm (Kulm) indican la zona por la cual las tropas del Reich han cortado a las polonesas que están en lo alto del Corredor, hasta los límites de Danzig. La línea de flechas a la izquierda precisa el dispositivo alemán, desde la zona de Posen a la de Cracovia, a todo lo largo de la frontera occidental polaca. Y las de abajo, la dirección del avance desde los Pasos de los montes Tatra, que separan a Polonia de Eslovaquia. También se marcan en el mapa las dos ciudades tomadas por los nazis.

VIOLENTA EXPLOSION EN FRIEDRICHSHAFEN

ZURICH, Suiza, Septiembre 5, (martes). (HAVAS).— Despachos directos de Alemania dicen que esta madrugada ocurrió una violenta explosión en una fábrica de Friedrichshafen.

El pacto nazi-rojo es la capitulación de Stalin. Trotzky

«Su único mérito, es que ha roto la base del Komintern», agrega el exilado político

CIUDAD MEXICO, septiembre 4. (AP.)—Rompiendo un largo silencio, León Trotzky, desterrado líder soviético ruso, publicó esta noche una nota en la que censura el pacto de no agresión germano-soviético firmado el 24 de agosto.

«El pacto germano-soviético es una capitulación de Stalin ante el imperialismo fascista con la finalidad de mantener la oligarquía soviética», dice Trotzky.

«El único mérito del pacto germano-soviético es que rompe la base del Komintern», agrega.

Después termina con estas palabras:

«El proletariado del mundo pasará sobre la traición del Kremlin y también sobre el cadáver del Komintern».

Trotzky explica que no había antes emitido su opinión por hallarse enfermo.

ES IMPORTANTE EL PUERTO DE ESBJERG, BOMBARDEADO EL LUNES POR UN AVION

COPENHAGUE, Dinamarca, Septiembre 4. (HAVAS).— El puerto de Esbjerg, bombardeado a las seis de la tarde de hoy (lunes) por un avión «desconocido», es un importante centro marítimo sobre la costa occidental de la península de Jutlandia, y el lugar por el que se hace la mayor parte del comercio anglo-danés, especialmente las importaciones de huevos, mantequilla y tocino. El puerto de Esbjerg está situado en el fondo de una bahía sinuosa, protegida contra la marejada por la isla arenosa de Fano.

El vapor mercante alemán «Leipzig» se refugió en el puerto de Guayaquil

GUAYAQUIL, Ecuador, Septiembre 4. (Exclusivo). — El vapor alemán «Leipzig» entró en puerto al mediodía de hoy, procedente de Buenaventura, conduciendo carga y pasajeros con la chimenea pintada de negro, lo mismo que las portillas.

La agencia «Hapag» informa que permanecerá en puerto indefinidamente.

Con el arribo del «Leipzig» suman ya cuatro los mercantes alemanes fondeados en Guayaquil.

LLEGO EL «SAN GERARDO» A MONTEVIDEO

MONTEVIDEO, septiembre 4. (AP).—El buque-tanque «San Gerardo», ha llegado a este puerto con la tripulación del mercante alemán «Olinda» hundido en el sur del Atlántico, por el crucero «Ajax».

Desde las tres hasta las siete estuvieron sonando las sirenas en la capital

MILLARES DE PARISIENSES SE REFUGIARON, PROVISTOS DE CARETAS ANTIGASES. MUCHOS QUISIERON SALIR Y LA POLICIA LES HIZO VOLVER PARA LOS REFUGIOS

HASTA EL CIERRE DE NUESTRA EDICION, NO SE CONFIRMO LA PRESENCIA DE AVIONES ENEMIGOS

Minutos antes de las diez de la noche la Estación de Radio del DIARIO, en comunicación constante con las trasmisoras de la torre Eiffel, de París, operadas por la Agencia «Havas», quedó bruscamente cortada en la recepción de un mensaje informativo. Momentos después un despacho de la Associated Press, desde Nueva York, confirmaba que a las 9:45 habían quedado cortadas también allí las comunicaciones, suponiéndose igualmente que el motivo fuese la inminencia de un raid aéreo.

ALARMA DE ATAQUE AEREO EN PARIS, ESTA MADRUGADA

PARIS, Septiembre 5. (Martes) (AP).—A las 3:35 de esta madrugada sonaron las sirenas anunciando ataque aéreo.

PARIS COMPLETAMENTE A OSCURAS ANOCHE

NUEVA YORK, Septiembre 4. (AP).—A última hora se recibió en esta ciudad la noticia de que en París reinaba esta noche una completa oscuridad a las 9:45 p. m., indicando que se temía un bombardeo por parte de la flota aérea alemana.

A LAS 6:10 DE ESTA MAÑANA CONTINUABA LA ALARMA EN PARIS

PARIS, Septiembre 5. (Martes) (AP).—A las 6:10 de la mañana de hoy no había aparecido ningún avión alemán sobre París, más la alarma no había terminado. La mayoría de los habitantes abandonaron los refugios, reuniéndose muchos de ellos en las calles.

Tan pronto como se dió la señal de alerta, las luces fueron extinguidas y en todos los edificios se cortó la electricidad, el gas y el agua, huyendo la gente hacia los sótanos. No hubo pánico, aunque el pueblo parisión sintió una emoción diferente a la de los ensayos de ataque. El cielo ayudó a la ciudad. Grandes nubes ocultaron la luna poco después de la alarma, y algún tiempo después no había claridad alguna.

Los primeros momentos de la alarma fueron muy desagradables para el público. Hombres y mujeres se apretaban en los sótanos o excavaciones poniéndose nerviosamente las máscaras contra gases, con cuyos cierres no atinaban muchas veces, por la oscuridad y la premura. Los refugios, húmedos y fríos, pronto hicieron sentir su temperatura viscosa a los que habían abandonado el lecho, algo ligeros de ropas. Algunos se atrevieron a volver a sus pisos, en busca de un abrigo.

En las proximidades de los edificios públicos los censores que trabajaban en ellos, leyendo las pruebas de los diarios de la mañana, aún en confección, se llevaron sus papeles a los sótanos, para seguir allí su labor. Mientras, los trenes del subterráneo (Metro) continuaban circulando. El ruído que producían era tenido por muchos como eco de la explosión de bombas lejanas. (Toda la noche de hoy, al igual que las cuatro anteriores, los trenes del Metro han estado funcionando, dedicados al transporte de tropas y elementos de guerra).

La mayoría de los parisienses sabían que el plazo para llegar a los refugios es de treinta minutos, ya que se calcula un largo intervalo entre el cruce de los aviones alemanes sobre la frontera del Rin y su llegada a la capital. Sin embargo, nadie tardó media hora en ganar el sótano o subterráneo más próximo, ya que se temía desde temprano que la aviación del Reich iniciase hoy mismo represalias por la ofensiva anglo-francesa . Sin embargo, al ver las gentes que amanecía y las sirenas no avisaban el fin de la alarma, ya que no ocurrió nada, algunos se aventuraron a salir de los refugios, pero pronto la policía les obligó a volver a ellos.

A las siete de la mañana los parisienses no sabían aún si habían sido objeto de un experimento del Gobierno, o si la alarma había sido real. Prestamente la policía y los militares explicaron que la niebla que transformó en penumbra la claridad lunar, era artificial, como parte del sistema de defensa anti-aérea.

Washington no hará protesta sobre el caso del hundimiento del "Athenia"

NUEVA YORK, septiembre 4. (Exclusivo).—Robert G. Nixon, del «Journal» en Washington, telegrafía que el Departamento de Estado no hará ninguna protesta a Alemania por el hundimiento del vapor inglés «Athenia», con 1,450 pasajeros, de los cuales 314 eran americanos.

Nixon agrega que como ninguno de los americanos murió, puesto que todos fueron rescatados, el Gobierno americano ignorará el ataque. El embajador inglés Lord Lothian y el secretario de Estado, Hull, conversarán sobre el particular, mañana, dice Nixon.

(Más información sobre el caso del «Athenia» en la ULTIMA pág.).

Los americanos tendrán que presentar prueba documental para embarcar hacia Europa

Norte América hará un esfuerzo para ver si desplaza a Alemania comercialmente en la América del Sur. Los alemanes ocupan el segundo lugar. EE. UU., el primero

EL SECRETARIO DE JUSTICIA ESTUDIARA EL MODO DE EVITAR LA ESPECULACION CON LEYES ADECUADAS

WASHINGTON, sept. 4. (AP).—El hundimiento del trasatlántico «Athenia» y las peligrosas condiciones que existen en el extranjero, han obligado al Gobierno de los Estados Unidos a dictar drásticas órdenes impidiendo que los americanos vayan a Europa, excepto en caso de «imperiosa necesidad».

Al mismo tiempo los funcionarios estudian un plan para destinar convoyes navales a proteger a los barcos americanos que traigan refugiados desde Europa. Sin embargo, no hay seguridad alguna de que se haga tal cosa.

De acuerdo con las disposiciones del departamento de Estado, las personas a las cuales se han expedido ya pasaportes para ir a Europa como las que lo soliciten en lo sucesivo, tendrán que presentar «prueba documental» de que es absolutamente necesario que realicen el viaje.

Fuertes penalidades—hasta cinco años de prisión y $2,000.00 de multa—se impondrán a las personas que hagan declaraciones falsas al solicitar los pasaportes.

Los aspectos tratados por el Gabinete

Por medio de su secretario de prensa, Stephen T. Early, mister Roosevelt describió la reunión celebrada hoy por el gabinete como una larga discusión de todos los aspectos de la presente situación. Al mismo tiempo se anunció que mañana se dictarán dos proclamas relacionadas con la neutralidad, la primera de las cuales hará saber a las naciones en guerra que los Estados Unidos se mantienen alejados del conflicto; mientras la segunda pone en vigor la ley de neutralidad prohibiendo los embarques de una lista de materiales de guerra a los beligerantes.

También actuará contra posibles especulaciones

Después de la reunión del Gabinete, el procurador general, Murphy, reveló que se ha prestado atención al asunto de impedir la especulación con motivo de la guerra. Dijo que se ha llegado a la conclusión de que las leyes vigentes no son adecuadas para hacer frente a ese problema y que el Presidente ha dado instrucciones al departamento de Justicia para que haga un estudio completo del particular.

Charles Edison, secretario interino de Marina, reveló que estudia la conveniencia de dar escolta naval a los barcos americanos que traigan refugiados. El y el almirante Harold R. Stark, jefe de las operaciones navales, trataron de ese asunto con el Presidente.

Cuando un repórter preguntó si los destroyers del Atlántico no podrían utilizarse para esa clase de servicio, el secretario interino dijo que parece existir la opinión de que deben mantenerse junto a la costa americana, a causa de las noticias que se han publicado sobre la presencia de submarinos en el Caribe, aunque hasta ahora el departamento no tiene información oficial de ello.

Edward J. Noble, subsecretario del Comercio, se quedó después del consejo de secretarios en la Casa Blanca, a fin de tratar con el presidente Roosevelt las posibilidades de aumentar las exportaciones americanas a Suramérica como resultado de la paralización del comercio alemán debido a la guerra. Dijo que los Estados Unidos ocupan el primer lugar entre los exportadores a la América del Sur, y Alemania el segundo.

Hondo sentimiento en el Vaticano por la guerra europea

Numerosos Embajadores han visitado a Su Santidad. La apelación del Gral. Franco

CIUDAD VATICANA, sept. 4. (Havas).— La extensión del conflicto germano-polaco ha causado profundo dolor en el Vaticano, donde se tienen graves aprensiones sobre las consecuencias desastrosas que la guerra no dejará de tener. Se cree generalmente en los círculos pontificios, que el Papa Pio aprovechará la primera ocasión favorable para hacer conocer públicamente al mundo el sentimiento sincero de la Santa Sede por los recientes acontecimientos. Se admite la posibilidad de que esa oportunidad la suministre la próxima presentación de sus cartas credenciales por el nuevo embajador de Bélgica.

Mientras, la actividad diplomática es muy intensa. El cardenal Maglione, secretario de Estado pontificio, recibió ho, sucesivamente a numerosos representantes extranjeros, entre ellos los embajadores de Francia, Inglaterra, Italia, Polonia y España, y los ministros de Rumania y Portugal.

El diplomático español entregó una copia de la apelación dirigida por el generalísimo Franco a las potencias europeas, en favor del mantenimiento de la paz.

ATACAN LOS HOLANDESES A LOS AEROPLANOS QUE VUELAN SOBRE SU NACION

AMSTERDAM, septiembre 5, martes. AP.—Un anuncio oficial dice hoy que los cañones holandeses abrieron fuego sobre aeroplanos extranjeros que volvieron a volar sobre Holanda durante la noche.

La acción tuvo lugar en un área al sur de Amsterdam. La nacionalidad de los aeroplanos se desconoce

PROHIBEN ABANDERAR EN OTROS PAISES LOS BUQUES LETONES

RIGA, Latvia, sept. 4. (Havas).—El Gobierno leton acordó hoy prohibir el que se abandere en el extranjero los buques de la marina mercante latvia, sin autorización especial del Ministro de Hacienda.

REUNION DEL GOBIERNO DE RUMANIA

BUKAREST, Rumania, sept. 4. (Havas).—Se reunió el Consejo de Ministros bajo la presidencia de Armand Calinescu, el que expuso la situación de calma en que se mantiene la nación rumana ante los peligrosos acontecimientos europeos. Declaró que las minorías étnicas no han alterado su vida normal, y que el Gobierno está dispuesto a renovar la oferta de Pacto de No Agresión a Hungría.

Llegó Hitler al frente del Este, uniéndose al Ejército que combate en el Corredor

BERLIN, Septiembre 4. (AP.) La agencia DNB informa que el canciller-presidente Hitler pasó hoy a través del corredor polaco, uniéndose al ejército del Este en Kulm, sobre el Vístula, al Sur de Graudenz. Debido a lo inesperado de la visita, el pueblo alemán residente en el Corredor no tuvo tiempo para preparar banderas alemanas y emblemas nacional-socialistas, con que hacer un recibimiento entusiasta al Führer.

Unos 50 barcos de Norteamérica en puertos europeos

Algunos traen ciudadanos de los Estados Unidos que huyen de la guerra europea

NUEVA YORK, septiembre 4. AP.—La comisión marítima comenzó esta noche a investigar las posiciones exactas de más de cincuenta barcos americanos de pasajeros y de carga.

Antes que nada se trata de conocer la situación de los buques que navegan por el Atlántico, pero también se investiga la posición de los que se hallan en el Mediterráneo.

El vapor «Exchordia» de la American Export salió de Marsella el jueves con 200 americanos, y el «President Adams», que saldrá mañana de Port Daid, ha recibido la orden de pasar por Marsella y recoger a otros 300 ciudadanos de este país.

El «President Monroe» ha recogido unos 200 pasajeros en el mismo puerto francés el viernes pasado.

Dos barcos de la Moore McCormark están de regreso de puertos escandinavos con 304 pasajeros americanos.

Explica oficialmente Mussolini cómo fracasó su gestión de paz

ROMA, septiembre 4. (AP).—El gobierno italiano publicó esta noche una nota oficial acerca de las actividades de Mussolini en pro de la paz. El texto dice así:

«Frente a lo peor de la situación europea el 31 de agosto el Duce, no obstante tener en cuenta las dificultades excepcionales que hacían extremadamente problemática una solución pacífica, hizo los últimos esfuerzos para salvar la paz de Europa.

«A este fin fueron informados los gobiernos inglés y francés que el Duce, al recibir las seguridades de la adhesión franco-británica y de la participación polaca, lograda mediante la acción de Londres y París, estaría en condiciones de convocar una conferencia internacional el 5 de septiembre, con el objeto de revisar las cláusulas del tratado de Versalles, que son la causa de la presente perturbación de la vida europea.

«El gobierno italiano no dejó de poner de relieve la extrema urgencia de una respuesta, pero los franceses y los ingleses no estuvieron en condiciones de comunicar su respuesta hasta el siguiente día, esto es, primero de septiembre. Mientras tanto durante la noche del 31 de agosto, ocurrieron incidentes en la frontera que obligaron al Führer (Hitler) a iniciar operaciones militares contra Polonia.

«Habiendo sido favorables las respuestas que recibió el gobierno italiano tanto de parte de los franceses como de los ingleses y a pesar de que había ocurrido ya un choque militar entre Alemania y Polonia, el gobierno italiano a las diez de la mañana del 2 de septiembre anunció a Hitler, a los fines de su información, que todavía había la posibilidad de convocar la conferencia, precedida de un armisticio que podría arreglar el conflicto germano-polaco por medios pacíficos.

«El Canciller Hitler contestó al Duce por medio de nuestro embajador en Berlín que no había rechazado a priori la posibilidad de una conferencia. Deseaba, sin embargo, saber primero si la nota presentada por los franceses e ingleses a Berlín tenía el carácter de ultimátum, en cuyo caso las negociaciones serían inútiles, y si podía contar con un plazo de 24 horas para estudiar y llegar a una decisión.

«Habiéndose puesto el gobierno italiano nuevamente en contacto con los gobiernos de Londres y París el mismo día 2 de septiembre, les informó lo que pedía el Führer. Por la noche recibió contestaciones afirmativas a las dos preguntas, pero se agregaba que en vista del nuevo hecho de la ocupación del territorio polaco por las fuerzas armadas alemanas, Francia e Inglaterra ponían como condición fundamental para su participación en la conferencia internacional la evacuación del territorio ocupado.

«En estas circunstancias, el gobierno italiano se limitó a informar al Führer de esta condición, agregando que salvo noticia en contrario del gobierno alemán, no veía posibilidad de seguir haciendo gestiones».

EL «JOURNAL» DE NEW YORK, PUBLICA UN DESPACHO DE SU CORRESPONSAL EN PARIS, ANUNCIANDO QUE LA LINEA SIEGFRIED HA SIDO ROTA EN DOCE PUNTOS

Por nuestro servicio exclusivo hemos recibido anoche el mensaje que publicamos a continuación y que, caso de confirmarse, constituiría la nota más sensacional del momento bélico en Europa.

Hemos tratado de obtener confirmación de la noticia, pero ni por la Associated Press (que nos envía las noticias directamente desde Nueva York) ni la agencia «Havas» (con la cual estamos conectados constantemente desde el mismo París) han ratificado el cablegrama enviado por el corresponsal del «New-York Journal» a su periódico.

He aquí el despacho a que hacemos referencia:

NUEVA YORK, Septiembre 4. (Exclusivo).—Las tropas francesas rompieron el frente alemán en doce puntos, dice un despacho de París al «Journal», firmado por Kenneth T. Downs, corresponsal de dicho diario en París.

El despacho dice que un comunicado militar francés decía que a las 4:45. las tropas francesas habían quebrado las líneas alemanas en doce partes después de un bombardeo que duró desde la madrugada. Agregó que en algunos sectores se había penetrado tres kilómetros dentro del territorio alemán.

El despacho no dice en qué sectores fué el avance, pero la estación de radio de Berlín en su comunicado radiado esta noche dijo que no había actividades de ninguna clase en el frente Occidental.

Despachos especiales recibidos aquí de París, citando comunicados del alto mando francés, hablaban de «actividades militares», sin citar el lugar, ni hablar de penetración.

BOLIVIA A LA EXPECTATIVA

LA PAZ, Septiembre 4. (Exclusivo) Entrevistado el canciller Alberto Ostria Gutiérrez, acerca de la actitud de Bolivia en el conflicto europeo, dijo: «Estamos a la expectativa en espera de la actitud que asumirán los demás gobiernos de América».

EL GOBIERNO EGIPTO ROMPE SUS RELACIONES CON ALEMANIA

EI CAIRO, Egipto, septiembre 4. AP.—El Gobierno egipcio ha roto sus relaciones diplomáticas con Alemania.

El ministro egipcio en Berlín ha recibido instrucciones de pedir sus pasaportes.

EL TRATADO DE RECIPROCIDAD DE 1934; SUS EFECTOS SOBRE LA ECONOMIA NACIONAL.—(Véase la página CUATRO)

M.E.C.D. 2016

DICTO OCHO FALLOS EL TRIBUNAL SUPERIOR RESOLVIENDO EN RECLAMACIONES CONTENCIOSO-ELECTORALES

Han quedado en libertad los 38 cubanos que estaban presos en el campo de concentración de Burgos

Confirmada una información nuestra acerca de que se iban a normalizar las relaciones entre Cuba y España. Pronto se resolverán varios problemas que nos interesan

En la secretaría de Estado pudo conocer el repórters del DIARIO que el Gobierno Nacionalista español había dispuesto, accediendo a la solicitud del Gobierno de Cuba, la liberación de treinta y ocho ciudadanos cubanos que se encontraban en el campo de concentración de San Pedro de Cardeña, (Burgos,) tras haber sido detenidos durante la pasada contienda bélica cuando servían al gobierno izquierdista.

Esta noticia confirma la información ofrecida hace dos semanas por el DIARIO DE LA MARINA, en el sentido de que las relaciones diplomáticas entre Cuba y España habían entrado en una fase de absoluta normalidad. Así mismo, señalábamos que en entrevista cordial efectuada entre el Ministro de Estado español coronel Beigbeder y el encargado de Negocios de Cuba en Madrid, doctor Ramón Estalella, se había llegado a acuerdos iniciales para que las peticiones hechas fueran concedidas en plazo breve. Una de las gestiones realizadas se refería precisamente, a la liberación de dichos cubanos, que, como dejamos dicho, se ha convertido en realidad en breve plazo.

Los cubanos liberados—y que serán reintegrados a Cuba en fecha próximo, son los siguientes:

Pedro González, Antonio Martínez Ruiz, Manuel Albuerne Gutiérrez, Miguel Prendes Cruzado, Cecilio Rodríguez González, Alfonso Díaz Canellada, Juan Somodevilla Pimienta, José García Cuba, Pedro Miguel González Barrera, Manuel Alonso Santirso, Humberto Sinobas del Olmo, Vicente Rossié Santos, Ramón Rodríguez Illobre, Luis Espina y González, Manuel Villaverde Fernández, Ventura Suárez Alonso, José Montes, Fabián Jaime, Miguel Soler Navarro, José Surribas González, Rafael Enrique Acosta, Manuel Dacal Saavedra, Juan Alvarez Alvarez, José Otero Pina, Orlando Real Alvarez, Pablo Valdés Laguardia, José María Fernández Santo, Marcelino Mosi y Alonso, Emilio Centellez Martínez, Bernardo Rodríguez Menéndez, Ramón López Gutiérrez, Francisco Asís Alvarez, Evelio Aneiros Tejeiro, Juan Martínez Márquez, Manuel Cela Rey, Emilio Ramos Alvarez, Juan Menchaca Aurrecoechea y Manuel Suárez y Palomo.

En la Cancillería,—según pudo comprobar el repórters—ha producido viva satisfacción el hecho de que la solicitud del gobierno cubano en favor de los nacionales internados en San Pedro de Cardeña, fuera atendida en la forma indicada.

Otro asunto de próxima solución es según se espera el relacionado con las recaudaciones consulares de Cuba a través de sus diversas oficinas consulares en España, muchas de aquéllas correspondientes a períodos anteriores a la guerra. Dichas sumas, que se encuentran depositadas en Bancos hispanos serán enviadas a nuestra nación, una vez obtenida la esperada aquiescencia.

También será objeto de estudio, para llegar a una solución, el asunto de los créditos congelados, a causa de la guerra civil.

Se reunirá esta tarde la Cámara para seguir tratando la ley de Impuestos en sesión extraordinaria

Después de la Ley de Impuestos discutirá la Cámara estas tres leyes urgentes: Pago de las Obligaciones Oro, Reforma del Retiro de las F. Armadas, y Aplazamiento de comicios

La Cámara de Representantes se encuentra en el caso de ponerle inmediato término a la aprobación de la ley de impuestos a fin de emprenderla, seguidamente estos proyectos importantes:

—Reforma del Retiro de las Fuerzas Armadas.

—Pago de las obligaciones oro.

—Aplazamiento de los comicios para la Asamblea Constituyente.

Con relación al primer asunto, sábese que fué iniciativa de la Cámara la modificación del retiro de los miembros del Ejército y la Marina de Guerra. El proyecto pasó al Senado para su ratificación, pero este cuerpo, lejos de aceptarlo íntegramente le introdujo diversas modificaciones.

La conducta del Senado hizo retornar la ley a la Cámara, donde se encuentra pendiente de ser admitida o rechazada.

Respecto al pago de las obligaciones oro se ha dicho que los senadores lo acordarán esta semana. De ocurrir de tal suerte la Cámara procederá a su vez a aprobar el proyecto.

Por lo que se refiere al aplazamiento de los comicios para la Asamblea Constituyente, tanto en el Senado como en la Cámara existen sendas leyes estableciendo la posposición de esas justas para el día primero de noviembre.

Toda vez que ambos cuerpos no pueden tratar a un tiempo una misma ley hay que resolver cuál de ellos tiene la preferencia en el tratamiento.

La sesión de esta tarde

Según se ha publicado ya, la Cámara de Representantes se reunirá esta tarde, en sesión extraordinaria, para proseguir la discusión de la ley de impuestos.

En la propia orden del día figura el proyecto, procedente del Senado, sobre liquidación de la moratoria hipotecaria.

El cese de los temporeros en las Juntas

Celebró sesión ayer el Tribunal Superior Electoral, a pesar de ser día festivo, por imperativo del Código Electoral, fallando las siguientes reclamaciones:

La establecida contra el Ejecutivo de la Asamblea Municipal del Conjunto Nacional Democrático en Santa Clara, con lugar; la seguida contra el Ejecutivo de la Asamblea del Partido Liberal en Unión de Reyes, sin lugar; la entablada contra el Partido Nacional Revolucionario Realista de Marianao, sin lugar; la del Partido Revolucionario Cubano Auténtico de Caibarién, con lugar; la liberal de Martí, provincia de Matanzas, con lugar; la del Nacionalismo de Carlos Rojas, con lugar; la del liberalismo de Bolondrón, con lugar; y la del Conjunto Nacional Democrático de San Antonio de las Vueltas, sin lugar.

Además de esos fallos, el tribunal admitió numerosas reclamaciones más, señaló las vistas de otras y dispuso investigación suplementaria en algunas

SOBRE LOS REGISTROS DE COLEGIOS

El Tribunal sigue diciendo a las Juntas que van terminando los Registros que dejen cesantes a los empleados temporeros que hayan trabajado en los mismos, participando el cumplimiento de ese acuerdo: ayer lo dijo así a la Municipal de Santiago de Cuba y también a las de Matanzas, Los Arabos, Cárdenas, Holguín, San José de los Ramos y Marianao, y a las de Bayamo y Santa Clara, que los Registros están muy atrasados, habida cuenta el numeroso personal con que cuenta.

TOMA POSESION EL DR. G. PEREZ ALEJO

La Provincial habanera informó que ha tamado posesión del cargo de segundo sustituto de la Presidencia de ese organismo el doctor Eugenio Eduardo González Pérez Alejo, magistrado de la Audiencia, adscripto a la Sala Cuarta de lo Criminal.

Como en días anteriores, integró Tribunal ayer el magistrado del Tribunal Supremo doctor Guillermo de Montagú, por continuar indispuesto el también magistrado del Supremo doctor Juan Carlos Andreu.

Notas políticas

ACTOS POLITICOS EN LAJAS

SANTA ISABEL DE LAS LAJAS, (por Telégrafo).— El Partido Revolucionario Cubano (Auténtico) celebró una fiesta en el central Caracas, concurriendo al acto ciento treinta jinetes. Hicieron uso de la palabra Mario Fernández y otros.

La fiesta ofrecida por el Partido Comunista en el Parque, careció de importancia, faltando concurrencia y entusiasmo.— Víctor Gómez, corresponsal.

EN SAN JUAN DE DIOS

Hoy, en Aguiar 209, entre Empedrado y Tejadillo, se efectuará la toma de posesión de la delegación de Unión Constitucional, organización nacionalista.

Suscriben la invitación: Sebastián Repilado, M. A. Céspedes Casado, Cándido Cardona Urgellés, Juan R. Parlar, Bernardo Alonso.

La fiesta será a las nueve de la noche y se anuncia la concurrencia de conocidos elementos del Partido en la Habana.

ACTOS POLITICOS SEÑALADOS

Señalada está para el martes la reunión de la samblea municipal Republicana, que preside Carlos M. Peláez, en San Lázaro y San Nicolás.

—Otras dos asambleas municipales estn convocadas para este mismo día; la del Nacionalismo, en Reina 57; y la del Partido Liberal, en Carlos III y Castillejos, a las tres de la tarde.

—La asamblea nacional del PUN está convocada para el miércoles 6. Se reunirá a las dos de la tarde, en Reina y Rayo, por convocatoria de su Presdiente, Dr. J. E. Bringuier.

DIRECTORIOS DE BARRIOS

Liberales de Arroyo Naranjo, bajo la presidencia de Angel Orainde, han constituído un Directorio Liberal, que laborará por determinados candidatos a delegados a la Constituyente.

—En el barrio de Santa Clara tomó posesión un Directorio Liberal, bajo la presidencia de Miguel Herrera.

EL NACIONAL DEL PRC

Para las seis de la tarde de hoy está señalada la reunión del ejecutivo nacional del PRC (Auténtico), en la que será trazado un plan general de esa organización política para su concurrencia a los comicios constituyentes, enjuiciando, a tales efectos, la situación política presente.

Candidaturas suplementarias

La Junta Provincial Electoral de la Habana resolvió aceptar los pliegos de candidatura suplementaria presentados por los partidos Nacionalistas, Realista, Auténtico y Agrario.

Cumpliendo ese trámite se aceptó la renuncia a varios candidatos a delegados y fueron sustituídos por otros.

—El partido Agrario, como es sabido, está en condiciones legales de llevar candidatura a la Constituyente. No goza del mismo derecho en cuanto a tener representación en las mesas electorales, lo que gestiona.

Sargentería cenedista de Oriente

En una reunión del conjuntismo en la ciudad de Santiago de Cuba, habla ron, entre otros, Juan Brayo Mena, Villalón Lilió Colón, Villarreal y doctor La Torre y se trató de la situación de los elementos de la sargentería del Partido.

Se acordó que una comisión presidida por el doctor Oñate realice gestiones en favor de los sargentos jenedistas.

NO SE REUNIO LA PROVINCIAL DEL REALISMO

La reunión que los miembros de la provincial realista citaron para el domingo no llegó a celebrarse, quedando aplazada para mediados de la presente semana.

Los trabajos de coordinación que se venían celebrando entre integrantes de una y otra tendencia realista, continúan, no habiéndose llegado todavía a un acuerdo satisfactorio.

Como es sabido, el ejecutivo provincial realista será rehecho de modo que grupos representativos que no formaban parte del mismo, lo integren proporcionalmente, cesando así la pugna de tendencias y dándose al Partido la unidad necesaria.

Reuniones informales fueron celebradas el domingo, y hoy continuarán, a tales efectos.

EN PRINCIPE

El sábado nueve celebran los Demócratas-Republicanos en el barrio del Príncipe la toma de posesión de su comité ejecutivo.

Invitan para esa fiesta política Julio Morales Robelín, Gustavo Urgellés y Dámaso Cariaga. Será en Basarrate 261, entre Valle y Zapata.

EN GUINES

En Güines se ha constituído una agrupación política denominada Organización Liberal.

Se trata de un grupo liberal que laborará en la campaña política inmediata.

Sigue la disciplina del Partido, en lo Nacional y en lo provincial.

La Convención efectuada por los cafeteros americanos y la gran campaña de propaganda pro-café

En uno de los discursos fueron analizados los cambios hechos en las leyes por varios países cafeteros, así como las oportunidades mercantiles existentes para ese grano

NEW YORK, sept. 3. (Havas).—Casi todas las fases de la importación, proceso y venta de café fueron discutidas en la convención anual de la «Associated Coffee Industries of America», que se celebró en la ciudad de New York del 28 al 31 de agosto, según el programa que fué publicado hace algunos días por mister W. F. Williamson, secretario y gerente de la asociación.

Los delegados oyeron varios discursos por personas destacadas en todas las fases de la industria cafetera, resultando una convención muy interesante para todos los que viven del café. Acudieron comisionados procedentes de todas partes de los Estados Unidos y hubo más delegados en esta convención que en ninguna de las que se han celebrado hasta la fecha, pues casi todos los importadores, tostadores y distribuidores de café en los Estados Unidos se hicieron representar. El comité ha recibido a más de mil delegados y sus familias.

El discurso de bienvenida a la convención fué pronunciado por A. L. Spitzer, presidente de la Asociación de Tostaderos de Café de New York, y David Fromm, presidente de la Asociación de Cafeteros de N. York.

El primer discurso de la primera sesión oficial fué pronunciado por John B. Kennedy, gran periodista norteamericano, que disertó sobre los efectos del café sobre el comercio internacional.

Los cambios que se han notado en las leyes de diversos países cafeteros fueron interpretados y analizados en un discurso que pronunció R. W Austin, de la firma de Breed, Abbott y Morgan, abogados de la asociación. El tema de oportunidades mercantiles para los cafeteros fué abordado por William H. Ukers, redactor del «Tea and Coffee Journal». B. D. Balart, de la American Can Company, habló sobre los problemas de embalaje y empaquetaje.

Los delegados, después de la sesión del primer día, asistieron a un almuerzo que les fué ofrecido a los directores del Pan American Coffee Bureau, que, como se sabe, representa a seis naciones productoras de Centro y Sudamérica. El senador Styles Bridges, de New Hampshire, uno de los posibles candidatos republicanos a la presidencia de la Unión, fué el principal orador del almuerzo.

Hicieron uso de la palabra, también, sobre el tema de la situación actual de la cosecha y el mercado en los diversos países que representan, los delegados sur y centroamericanos, que son Eurico Penteado, del Brasil; Alberto Ortega, de Cuba; Manuel Mejía, de Colombia; Roberto Aguilar, del Salvador; doctor T. S. Vaca, de Nicaragua, y J. R. Scholtz, de Venezuela.

El acontecimiento principal del segundo día de la convención fué un informe preparado por J. W. Millard, de la firma de Arthur Kudner and Company, agentes de anuncios, sobre el resultado del primer estudio que se ha hecho sobre las costumbres del pueblo americano en lo que se refiere a comprar y hacer café.

En el estudio, patrocinado por el Pan American Coffee Bureau, se han invertido varios meses y se ha realizado en todas las regiones principales de la Unión. Es la primera vez que se ha tratado de averiguar a dónde va a parar el café cuando sale de los estantes del detallista.

W. H. Albers, presidente del Supermarket Institute, habló también sobre el tema del mercado de café y el fomento del «supermarket». Otros oradores del segundo día fueron George Mitchel, de Dun and Bradstreet, que habló sobre el tema de mantenimiento de precios y competencia justa en los Estados Unidos, y un funcionario de la Comisión de Comercio de Ohio, que habló sobre el mantenimiento de precios en ese estado.

El martes por la noche los cafeteros de New York dieron un banquete a los delegados en el Diamond Horseshoe, famoso restaurant newyorkino, que estaba reservado por completo para ese objeto.

El miércoles día 30, la convención oyó por primera vez los detalles de la campaña de anuncios que se está preparando para el otoño y el invierno. La campaña, dirigida por la Pan American Coffee Bureau, en cooperación con la Associated Coffee Industries, se puso en práctica por vez primera el año pasado y será continuada en 1939-40 con el mismo espíritu agresivo y eficiente.

Edward Noble, recientemente nombrado subsecretario de Comercio de los Estados Unidos, pronunció el discurso principal del día, expresando la actitud oficial hacia el sistema de cooperación implantado por la industria cafetera interamericana.

El banquete anual se celebró el miércoles por la noche, en el gran salón del hotel «Pennsylvania», con un largo programa artístico. El programa de números musicales y baile se denominaba «Fiesta del Café».

El jueves día 31 los delegados participaron en «El Día del Café» en la Exposición Internacional de New York. Las ceremonias se desarrollaron en el Gran Patio de la Paz, haciendo uso de la palabra los seis delegados latinoamericanos. Además hubo un programa de música y bailes panamericanos interpretados por discípulos de la famosa academia de baile de Arthur Murray.

«Por la Vida y por la Salud»

Algo que debemos hacer:

Si es buena, cuidar celosamente la Salud.
Si está quebrantada, restaurarla completamente.
Movilizar toda la fuerza de voluntad para vencer las aprensiones enfermizas, casi siempre pueriles, y recordar el sabio proverbio que dice: "si tu mal tiene remedio, ¿por qué te afliges?...
Si el mal es del

ESTOMAGO,
afecciones concomitantes al
hígado y VESICULA,
úlcera gástrica o duodenal, COLITIS-intestinos
ahora tiene remedio.

BISMÁGEN
lo sanará.

AVISO: Al comprar Bismágen, el famosísimo y legítimo Bismágen que médicos insignes prescriben y todo el mundo elogia, fíjese que la palabra Bismágen no está separada por NINGUNA RAYA ó GUION. No lo confunda con burdas imitaciones sin valor. ¡Cuidado! No acepte imitaciones... ¡ni regaladas!.

Dolor de Estómago, Digestiones lentas o dolorosas, Empacho gástrico, Vómitos de líquido o de sangre, Acidez, Eructos agrios, Ardentía, Gases, Dilatación, Mala respiración, Mal aliento, Espasmos, Cólicos, Fermentaciones intestinales, Diarrea o estreñimento, Dolor de vientre y espalda, Inapetencia, Desnutrición; ¿presenta su enfermedad alguno de estos síntomas?

En casos como el suyo, cientos y miles de personas recobraron la Salud y usted Sanará también. Con Bismágen, ¡naturalmente!. Ensaye con un frasco del maravilloso patente Bismágen y

bendecirá la hora en que decidió tomarlo

CUATRO PEDAGOGOS VENEZOLANOS NOS VISITAN

Poco después de haber echado pie a tierra del avión que, vía Oriente, trajo a esta capital la delegación de Venezuela al Primer Congreso Interamericano de Maestros, la Redacción del DIARIO fué honrada con una visita de cortesía por los pedagogos de dicha república hermana.

Integran esa Delegación el señor Alcibiades Matute Sojo, Presidente de la Federación Venezolana de Maestros; el doctor Luis B. Prieto F., Secretario de Relaciones Exteriores de la misma, y los destacados miembros Bachilleres Antonio Manzano y Pablo Cova García. Salvo el doctor Prieto, ls demás son a la vez que maestros, estudiantes de la Universidad de Caracas.

Presentarán al Primer Congreso Interamericano de Maestros una moción conjunta: «Función Social de la Escuela».

El doctor Prieto, además de ese cargo, como miembro de la Ilustre Municipalidad de Caracas—Concejal—trae un mensaje cordial para el Ayuntamiento de la Habana, y representa también al diario «Ahora», de la capital de Venezuela, del que es Redactor de la Sección Pedagógica.

Dichos visitantes fueron atendidos por nuestro compañero Maribona, a quien manifestaron que la Misión Educativa cubana ha organizado con brillante éxito la Escuela Normal Rural de Mácaro, que dirige la doctora Blanca Rosa Urquiaga, cubana. Han colaborado en esa organización los profesores venezolanos el Bachiller Luis Padrino y la señora Flor de Padrino, que son los Comisionados Generales de la misma.

El Gobierno venezolano ha quedado tan satisfecho de la Misión cubana que impuso a sus miembros la Medalla de Honor de la Instrucción, en reconocimiento de la alta labor rendida.

Preso por la policía un indigente como presunto autor de la muerte del sereno de los Muelles de Paula, José R. Serante

Presenta sangre en su cuerpo y en las ropas que vestía. Fué enviado al Vivac. La Policía y el Juzgado realizaron una inspección ocular en el lugar de los hechos realizados

LA POLICIA CONTINUA SUS INVESTIGACIONES PARA DEJAR ACLARADO ESTE HECHO MISTERIOSO

La Policía y el Juzgado, durante todo el día de ayer, laboraron afanosamente por esclarecer la misteriosa desaparición del sereno de los muelles de Paula nombrado José Rogelio Serante López, natural de España, de 55 años de edad, que según se ha pódido conocer se supone fué víctima de unos malhechores que lo atacaron súbitamente cuando prestaba servicios.

Según aparece de las primeras diligencias llevadas a cabo por la Policía Marítima, Serante López se encontraba de servicio durante la madrugada anterior en el último espigón del muelle de Paula, donde se encontraba atracado el vapor cubano «Lafe», cuando fué atacado inesperadamente por unos desconocidos, quienes después de privarlo de la vida, lo arrojarpn al mar.

La primera persona que dió cuenta del hecho a las autoridades fué el señor Guillermo Magás, superintendente de la Empresa Naviera de Cuba, quien declaró que su empleado había sido designado para prestar servicios en el lugar de referencia, notando su desaparición en la mañana de ayer y llamándole poderosamente la atención la sangre que se observa desde el taburete que utilizaba para sentarse en el espigón, suponiéndose que desde este lugar lo arrojaron al mar.

Estima el señor Magás que el móvil del crimen ha sido el robo, pues Serantes, hombre sumamente ahorrativo, tenía por costumbre llevar encima más de quinientos pesos.

En la inspección ocular realizada en el lugar del hecho se comprobaron ciertos extremos que vienen a asegurar que Serantes fué asesinado y su cuerpo arrojado al mar.

También prestó declaración ante la Policía Adelino Alfaro, empleado de los muelles, Informó que en horas de la madrugada vió al sereno, a quien le franqueó la puerta de entrada del almacén y acto seguido se acostó. Próximamente, a las dos de la madrugada, sintió un ruido, como el de una persona que cae al agua, a lo que no dió importancia. Por la mañana, al ser enterado de la desaparición del sereno, recordó lo ocurrido por la madrugada y determinó dar cuenta de ello por si este detalle pudiera ser de utilidad para la investigación que se realizaba.

La Policía procedió ayer tarde al arresto de José García Valdés, de La Habana, de 60 años de edad y sin domicilio conocido por sospecharse sea el autor de la muerte del sereno Serantes López. Recaen dichas sospechas porque el detenido presenta manchas de sangre en distintas partes del cuerpo, así como en las ropas que vestía, sin que pudiera dar una justificación aceptable de la misma. Se concretó a exponer el acusado, que la sangre que presentaba había manado de una herida que tiene en la frente y que se produjo días pasados al caerse en la vía por efectos de la bebida que había ingerido.

El detenido García Valdés fué enviado al Vivac, hasta tanto se realice el cotejo de la sangre que presenta con la recogida en el lugar del hecho para determinar si tuvo o no participación en el crimen que se investiga.

Los señalamientos para hoy en el Tribunal Supremo y en la Audiencia

En el Tribunal Supremo

SALA DE LO CIVIL: Quebrantamiento, menor cuantía, Ramón Lorenzo Urquiza y José Blanco y otros, apercibimiento, ponente doctor Bru; Infracción, divorcio, María Sampere y Antonio Gómez, ponente doctor Perera; Infracción, mayor cuantía, Adolfo Alvarez y Asociación de Escogedores de Tabaco en Rama de Camajuaní, ponente doctor Alvarez Maruri; Queja, divorcio, Francisco Fernández y María Costa, ponente doctor de la Torre; Rollos 273 de 1938 y 10 de 1939, impugnación, audiencia verbal.

SALA DE LO CONTENCIOSO-ADMINISTRATIVO Y DE LEYES ESPECIALES: Infracción de ley, demanda de Kaba y Hermanos contra Dirección General de Aduanas, sobre aforo de frazadas, ponente doctor Domingo Morales del Castillo; Infracción de ley, Primera Sucursal de la Mia, sociedad anónima contra Dirección General de Aduanas sobre aforo de frutas en conserva, ponente doctor Torres Tomás. Infracción, A. Miranda Valcárcel, S. en S. contra Dirección General de Aduanas, sobre aforo de cordel de algodón, ponente doctor Llaca Argudín; (en todas es recurrente el Fiscal). Infracción, demanda de Manatí Sugar Company contra resolución del Directorio Marítimo, sobre pago de cantidad, siendo recurrente dicho Directorio bajo la dirección del doctor Raúl Trelles; no recurrente, la Manatí, bajo la dirección del doctor Ramón de la Cruz; Infracción, demanda de la Cuban American Telephone and Telegraph Company contra Secretario de Hacienda sobre rectificación de liquidación de impuesto de utilidades, ponente doctor Fiedra; recurrente la Cuban American bajo la dirección del doctor Joaquín F. Pardo; no recurrente, el Estado representado por el Ministerio Fiscal, ponente doctor Andreu. Infracción, demanda de Seatrain Lines Inc. of Delaware contra Subsecretario de Hacienda sobre reclamación de devolución de diversas sumas de dinero, recurrente la Secretaría bajo la dirección del doctor Juan Gutiérrez Quirós, no recurrente el Estado, re-presentado por el Fiscal ponente doctor Llaca Argudín.

SALA DE LO CRIMINAL: Audiencia de Santa Clara. El Ministerio Fiscal en causa contra R. Villanueva por infracción electoral, letrado doctor Gans.

Audiencia de la Habana. El Fiscal en causa contra J. Roselló por falsificación. Letrado doctor Valenzuela.

Audiencia de la Habana, Miguel Orozco en causa por usurpación de funciones. Letrado doctor Chediack.

Audiencia de Matanzas, Miguel Busto, por infracción electoral. Letrado doctor Andricain.

Audiencia de Santa Clara. Queja de Elio Díez, Letrado Grosso.

Audiencia de Oriente. Pedro Moreno Diéguez, por homicidio. Letrado Portela.

Audiencia de Oriente. Queja de Jesús Martínez Claro, en causa por homicidio. Letrado Iznaga.

EN LA AUDIENCIA

Sala Primera de lo Criminal

Rogers Sanz y otro, trata de blancas. Defensor Hernández Tovar.

Miguel Rodríguez y otro, robo. Defensor Pérez Lamy.

Félix Bentral Flores, tráfico de drogas. Defensor Delgado.

Doctor González Barrios, acusador contra auto denegatorio de admisión de querella contra Sotero Domínguez Hernández, por injurias.

Sara Segunda

Ramón Bereneo Paulín, amenazas. Defensor Montoro.

José Sánchez Fernández, lesiones. Defensor Carone.

René Cárdenas Pino y otro, infracción postal. Defensores Chardiet y Martínez.

Sala Tercera

Alejandro García y otro, falsedad. Defensor Fernández Medeiros.

Gonzalo Díaz Valdés y otro, falsedad. Defensor Garcilaso de la Vega.

Sala Cuarta

Alfredo Rodríguez González, rapto. Defensor Recio.

Adelaida Martínez y otros, infracción postal. Defensor Recio.

Eloy Rafael de la Vega, usurpación y estafa. Defensor Pérez Lamy.

Sala Quinta

Francisco Rodríguez, lesiones. Defensor Anguló.

Santiago Coello y otro, infracción electoral. Defensor Cortázar.

Fernando Murillo, homicidio. Defensor Santos González Costela; pena pedida, treinta años de privación de libertad. Fernando Murillo dio muerte a María Josefa Casanova, en el barrio de indigentes La Cuba del Humo, Luyanó, en febrero de este año.

Sala Primera de lo Civil

Centro Amparo. Ramón Hermida en divorcio seguido por Andrés Pr cios contra María Dolores Rodrigue Ponente Castellanos. Doctor Altuzarra Pror. Altuzarra. Dr. F. Jiménez Pror. Rexach Estrados.

Centro. Amparo. Entidad Ca Cantina y Restaurant S. A. en mayor cuantía seguido por Com fía de Préstamos S. A. otra Ma Hospidio, Luis F. Martí y José González. Ponente Presidente.— Dr. A rrer.— Pror. García Ruiz.— Pr Baños. Estrados.

Marianao. Un efecto, T. de lugar Antonio López Cildero, otra, Marg rita Guzmán. Ponente-Presidente García Hernando —Bueno— Pr Gallardo Peña—Estrados.

Marianao. Mayor cuantía (Acum lados) Oscar Hernández otra. Jo Oscar Hernández y José Fernánde Ponente-Presidente doctores Solan Cruelle-Bonio Pror. Medina-Parte

La Sala Segunda de lo Civil

The Royal Bank of Canadá com Secretario de Hacienda, letrado G Mendoza. Viuda e Hijos de Nico Castaño contra Dirección de Ad nas. Cuban Silk Mill Inc., contra D rección de Aduanas, letrado Zay J. Pérez, S. A., contra la mis Dirección, letrado S. Villalba. Ju Manuel Mas Martínez, contra la pr pia Dirección, letrado González. Vi da e Hijos de Nicolás Castaño, so aforo. Aguilera, Margañón y Com pañía, sobre aforo, letrado Castell nos. Aguilera, Margañón y Compa ñía, sobre aforo, letrado Castellan Barraqué, Macia y Compañía, so aforo, letrado Villalba. El Esta Cubano contra resolución de la C misión del Servicio Civil. Letrad Calvo. Aguilera, Margañón y Com pañía, sobre aforo, letrado Castell nos. The Jacob, Dold Packing Com pany, sobre aforo de mercancías, l trado Calafell. Ponencias del Magi trado Ramón Pagés.

El «Cuba» nacional

De La Guayra es esperado hoy con carga general y pasajeros para la Ha bana, el vapor de bandera nacional «Cuba».

Los nenes torturados por el ardor del cutis

. . . hallan alivio inmediato en el Ungüento Resinol que calma a la vez que cura. Adoptado por médicos y niñeras hace 35 años, para tratar las afecciones cutáneas de los nenes. El Jabón Resinol para el baño del niño previene esos malestares. *En todas las droguerías.*

Muestras gratis. Resinol, Dept. 79, Balto., Md.

Resinol

COMIENCE EL DIA BIEN

Libre de ira, mal humor, pesimismo.

Para asegurar una mañana alegre, decida la noche anterior limpiar bien el sistema de los venenos acumulados por el estreñimiento.

Hay varios medios de hacerlo. Uno de los más recomendables es el inventado por el Dr. Benjamín Brandreth, famoso médico inglés, y seguido por millones de personas en más de 70 países del mundo. El método del Dr. Brandreth consiste en restablecer fácil e inofensivamente las funciones normales de la Naturaleza.

Para ello, el famoso médico inglés concibió una fórmula, compuesta de seis valiosos ingredientes vegetales, combinados en unas píldoras de acción suave, eficaz e inofensiva. Las Píldoras de Brandreth no irritan, y como que obran solamente sobre el intestino grueso, pueden tomarse diariamente sin temor de afectar la digestión, de que envicien ni de que haya que aumentar constantemente la dosis.

Muchas personas las llaman "las Píldoras del bienestar" porque al eliminar los desperdicios fermentados de la digestión, aclaran el cutis, les dan una renovada brillantez a los ojos y producen esa sensación de bienestar que es la base de la verdadera alegría de la vida.

Compre una caja, observe su maravillosa acción una semana siquiera, y no volverá a tomar más nunca ningún otro laxante. Las venden todas las buenas boticas.

E. P. D.
LA SEÑORITA
MARIA IGNACIA DE ZAYAS Y AYESTERAN
HA FALLECIDO
Después de recibir los Santos Sacramentos y la Bendición Papal

Y dispuesto su entierro para las cuatro de la tarde del día de hoy, martes, los que suscriben, ruegan a sus amistades se sirvan concurrir a la casa mortuoria, La Rosa, número 216 Cerro, para acompañar el cadáver al Cementerio de Colón, favor que agradecerán eternamente.

Habana, Septiembre 5 de 1939.

Fernando Zayas y O'Farrill y hermanos; Lorenzo Sánchez y Zayas y hermanos; Miguel F. Zayas y O'Farrill y hermana; Enrique Zayas y Diago y hermanas; Alfredo y Ricardo Diago y Ayesterán; Raúl Bonnet y García; Dr. Francisco Müller; Dr. Francisco Müller, hijo; Dr. Luis Rodríguez Baz; Reverendo Alfredo Müller.

FALLECIO LA ESPOSA DEL GOBERNADOR DE SANTA CLARA

SANTA CLARA, septiembre 4. — DIARIO, Habana.—Tras larga enfermedad dejó de existir a las seis y media de la tarde, la venerable dama Caridad Arista, esposa del coronel Gabino Gálvez, gobernador de la provincia. Su cadáver fué tendido en el palacio provincial, por donde desfilan esta noche los más significados miembros de la sociedad villareña, en la que gozaba de general estimación la finada.

El sepelio tendrá efecto mañana, en la tarde. El jefe del distrito militar, coronel Gómez-Gómez, sumándose al dolor que embarga al coronel Gálvez, suspendió todos los festejos que, en conmemoración del cuatro de septiembre, se venían celebrando desde por la mañana.— Armando Machado, corresponsal.

E. P. D.
LA SEÑORA
MARIA VIDAL VDA. DE DOYHARZABAL
HA FALLECIDO
EN LA PAZ DEL SEÑOR
Después de recibir los Santos Sacramentos y la Bendición Apostólica

Y dispuesto su entierro para las cuatro y media de la tarde de hoy, martes, los que suscriben, hijos, hermanas, hijos políticos, nietos y demás familiares, ruegan a las personas de su amistad se sirvan concurrir a la casa mortuoria, calle Gertrudis, número 10, Oeste, Víbora, para acompañarlos en el piadoso acto del sepelio, favor que agradecerán eternamente.

Habana, 5 de Septiembre de 1939.

Joaquín, Amelia y Rogelio Doyharzábal y Vidal; María Inés y Claudia Vidal y Bonilla; América García; Augusto Martínez (ausente); Luisa Lanz; Esther, René e Hilda Doyharzábal y Visiedo; Joaquín, Conchita, José Antonio y Francisco Doyharzábal y García; Graciela y Gloria Martínez y Doyharzábal; Rogelio y Margarita Doyharzábal y Lanz; Padre Claudio y Padre Benito, Religiosos Pasionistas; doctor Ignacio Alvaré.

M.E.C.D. 2016

EL RECTOR DE LA UNIVERSIDAD HA ANULADO UNA DISPOSICION DEL DECANO DE LA FACULTAD DE MEDICINA

EL EJERCICIO DE GRADO EN LA ESCUELA DE CIENCIAS ES ESTE AÑO, UN TEMA LIBRE

Medicina contraria a un acuerdo de la Escuela de Cirugía Dental. Convocan a los aspirantes a una beca de viaje, que está dotada de $1,200 anuales. Solicitudes hasta el día 15

El Rector de la Universidad, ingeniero José M. Cadenas, ha anulado una resolución del decano de la Escuela de Medicina, declarando al hacerlo que constituye una infracción de los Estatutos Universitarios.

Se trata de que el decano de Medicina convocó a un examen ordinario de la asignatura de Fisiología para el próximo día 7 y en los Estatutos Universitarios se especifica que en septiembre sólo se celebrarán exámenes extraordinarios.

La Facultad de Medicina contra un acuerdo de Cirugía Dental.

La Facultad de Medicina de la Universidad de la Habana ha acordado declarar que no puede aceptar que, en el curriculum de la Escuela de Cirugía Dental aparezcan todas las asignaturas del primer año de Medicina, más una del segundo año, y dos propiamente de la Escuela de Odontología en el primer año de Cirugía Dental.

En su última sesión, en la cual actuó como secretario el doctor Rubén de Velasco y Castellanos, consignó la Facultad que a ello se oponían los acuerdos del Consejo Universitario números 3 y 4 y de 31 de Mayo y de 21 de junio, respectivamente.

El grado en Ciencias Sociales.

La Facultad de Ciencias Sociales ha acordado que, por este año académico, los ejercicios de grado consistan solamente en un tema libre, oral o escrito, desarrollado por el graduado, y al examen del expediente del graduado que hará el tribunal de grados.

Este último decidirá en cada caso si otorga o no el grado, después de calificar los ejercicios.

Convocan en Ciencias Sociales a los aspirantes a la beca de viaje.

Los aspirantes a la beca para estudios en el extranjero que concede la Escuela de Ciencias Sociales de la Universidad deberán presentar sus solicitudes en un término de quince días.

Sólo podrán aspirar los graduados correspondientes al curso de 1937-1938.

La beca está dotada con 1.200 pesos anuales, pagaderos por mensualidades de cien pesos.

La persona a quien se adjudique dicha beca deberá trasladarse al extranjero en un término de dos meses, a contar desde su otorgamiento, y tendrá que dar cuenta trimestralmente de sus estudios de ampliación con la remisión de documentos fenacientes al decano.

Los exámenes de Patología Médica

Los exámenes de Patología Médica han sido señalados para los días 21 y 29 del presente mes.

Tendrán lugar ante un tribunal de cinco profesores.

Mensaje de condolencia por la muerte de un profesor americano

La Facultad de Ciencias Sociales de la Universidad acordó enviar un mensaje de condolencia a la viuda del doctor Seligman, distinguido profesor de la Universidad de Columbia, así como al presidente de dicha Universidad.

La muerte del doctor Seligman ha sido muy sentida en la Facultad de Ciencias Sociales de la Habana, en donde se le estimaba por sus relevantes méritos.

$32.918.262 tenían en divisa nacional los bancos en julio

En caja también tenían $14.213,871 en moneda de EE. UU. Estudio comparativo

La Dirección de Estadística ha elevado al Secretario de Hacienda un informe relacionado con el balance practicado en los bancos de la República, al cierre de sus operaciones, en 31 de julio pasado, el cual arroja el siguiente resultado:

Dichas instituciones tenían en caja en esa fecha, $47.429,783.52, de la cual $32.918,262.62, es en moneda nacional; $14.213,871.69 en moneda americana y $297,649.21 en otras monedas extranjeras. En cheques, depósitos, préstamos, descuentos, bonos y otros valores, edificios, etc., el activo se eleva a la suma de $155.048,812.09. De este activo total hay por valor de $72.475,760.82 en moneda nacional y $82.573,051.27 en moneda americana.

Relacionando estas cifras con las de junio 30, aparece un aumento de $2.568,795.02 en moneda nacional; $122,446.64 de aumento en depósitos en bancos extranjeros; $176,896.89 de aumento en cuentas a cobrar y otro aumento de $108,255.84 en otras cuentas.

La moneda americana a disminuido en $562,987.94 y las otras extranjeras en $27,303.81. Existe una disminución de $448.440 en los depósitos en bancos locales; $9.599,613.38 de menos en depósitos en la Oficina Central o sucursales extranjeras; $1.201,672.30 en préstamos y descuentos.

En el pasivo aparecen $77.638,544,21 centavos en cuentas corrientes; $43.545,913.37 en cuentas de ahorros y $5.978,611.11 en otros depósitos con un total de $127.163,068.69. En total el pasivo tiene $71.752,646.30, en moneda nacional y $83.296,165.70 en moneda americana, con un total de $155.048,812.09.

La disminución en el pasivo por capital, reserva, cuentas corrientes, de ahorros y otras, en relación con el mes de junio, asciende a la suma de $9.780,668.27.

POLVO DE CUERNO DE RINOCERONTE

En Birmania y en China se considera como una medicina el cuerno de rinoceronte en polvo, y se pagan precios fabulosos por él, porque se supone que da fuerzas y que evita los efectos de los venenos.

Ahora bien: varios exploradores ingleses cuentan que años atrás se encontraban en una aldea de Alta Birmania, cuyo reyezuelo se estaba muriendo de una enfermedad que la medicina occidental no podía curar. Los nativos cazaron un rinoceronte y enviaron su cuerno al jefe, quien poco después reaccionó y se curó.

(De «Lilliput», Londres).

«ARBITER ELEGANTIARUM»

Cuando Eduardo VII era príncipe de Gales había llegado a aburrirse de ser el árbitro de la moda en Europa, pero no encontraba forma de evitarlo: el mundo de la elegancia masculina imitaba su estilo de vestir. En un balneario de aguas termales francés, por ejemplo, no le sirvió de nada cambiarse de traje dos veces por día; los demás hombres no se cansaban nunca de copiarle el atavío.

Se dice que entonces concibió la idea de llevar pantalones verdes, chaleco negro, saco azul y un sombrero rojo. Pensó que, después de todo, nadie se atrevería a imitar semejante exhibición de mal gusto. Pero se equivocaba: el día siguiente varios «dandies» del balneario aparecieron en público con el mismo ropaje.

(De «Hungarian Quarterly», Londres)

Se inauguró ayer el Congreso de Maestros

Ayer, por la mañana, se inauguró en el teatro Nacional, un congreso de maestros, organizado por iniciativa particular, y en el que participan delegaciones de distintos países americanos.

Durará dicho Congreso hasta el día nueve de septiembre y las sesiones plenarias tendrán lugar en el salón de Actos del Centro Asturiano.

UN HELADO DE HONOR, HOY

A las 10 de la noche de hoy, en el local que ocupa la «Asociación de Reporters de la Habana, Círculo Nacional de Periodistas, tendrá efecto el helado de honor que ofrecen Carmita Ortiz y Julio Richard, a los miembros del ARTYC, (Asociación de Redactores Teatrales y Cinematográficos), en la persona del señor Ramón Becali, Presidente de la mencionada agrupación, asistiendo todos los miembros de la misma. Será servido por un buen amigo de los artistas: el señor José Couceiro, propietario de «El Congreso», lado.

JEFES DE LAS NACIONES BELIGERANTES

NEVILLE CHAMBERLAIN, Primer Ministro de la Gran Bretaña, con 70 años de edad, conocido desde hace mucho tiempo como partidario de la paz. Impidió un probable conflicto europeo hace un año en Munich.

Aunque Chamberlain es el tercero de la familia en lograr prominencia en la política británica, tenía cincuenta años cuando llegó a ser una figura nacional.

Con anterioridad había sido un magnate del acero y después Canciller del Exchequer. Es Primer Ministro desde el 28 de mayo de 1937. Es conocido por el «hombre del paraguas» por su constante precaución contra la lluvia. Le gusta pasear con su esposa por las calles de Londres. Tiene un hijo y una hija.

* * *

ADOLF HITLER, 50 años, cabo en la guerra mundial, donde fué herido dos veces. De empapelador austriaco llegó a Fuehrer del Tercer Reich. Es canciller desde Enero de 1933. Organizó el movimiento nazi en 1921 y fué a la cárcel después de su fracasado golpe. Cuando von Hindenburg murió, Hitler asumió poderes dictatoriales. Ignoró el Tratado de Versalles. Tomó a Austria, Sudetenland, Moravia-Bohemia. Estableció un protectorado sobre Bohemia y Moravia y se anexó a Memel. Se unió a Italia formando un eje. Firmó un pacto de no agresión con Rusia, mientras Inglaterra y Francia estaban negociando con ese país una alianza militar.

CORONEL JOSEF BECK, Ministro de Estado polaco desde Noviembre de 1932. Tiene 44 años de edad y es antiguo partidario del mariscal Pilsudski, héroe de Polonia. Era oficial de artillería cuando Pilsudski le llamó al Departamento de Estado como Viceministro. Negoció pactos de no agresión con Rusia y Alemania en 1932 y 1934, respectivamente. Durante la crisis de Checoeslovaquia estuvo al lado de Alemania y ganó un pedazo de 375 millas de ese país, pero después de la paz de Munich se apartó de los nazis.

* * *

EDOUARD DALADIER, Primer Ministro de Francia, tiene 55 años de edad. Era profesor de historia antes de la guerra mundial, a la terminación de la cual era teniente con tres citaciones por el valor. Fué Primer Ministro el 10 de Abril de 1938. Había sido mano derecha de Herriot y desempeñó puestos en tres gabinetes. Durante la crisis fué investido de poderes dictatoriales. Es viudo y tiene un descendiente.

Escolapios de Guanabacoa

COLEGIO de primer orden.—Establecido en 1857.—Comercio, Bachillerato, Primera Enseñanza y Preparatoria.—Ricos museos. Magnífica oficina bancaria para práctica comercial.—Profesorado de alta competencia.—Dormitorios con cuarto separado para cada alumno.—Excelente alimentación.—Purísima agua potable de manantiales dentro del mismo colegio.—Ambiente campestre.—Sports de todas clases.—Pensión moderada.

Se envía gratis interesante prospecto ilustrado; pídase por correo al Rector, Escolapios de Guanabacoa, Habana, o al teléfono X0-1503.

INSISTE EL REICH EN QUE NO TIENE BUQUES EN LA ZONA DEL HUNDIMIENTO

BERLIN, septiembre 4. (Transocean) — El Secretario de Estado del Ministerio de Relaciones Exteriores del Reich, Von Weizsaecker, recibió hoy al encargado de negocios de la Embajada estadunidense en esta, manifestándole que la noticia publicada por el Ministerio de Informaciones británico y difundida por la agencia Reuter, referente al torpedeo del vapor inglés «Athenia» a 200 millas al Oeste de las islas Hébridas, no puede atribuírse a ningún submarino alemán, puesto que se han dado órdenes a la marina alemana de que se atenga a las reglas internacionales de guerra naval y a los acuerdos firmados por Alemania, y que en dichos parajes no se encuentra buque de guerra alemán alguno.

S. VADIA
ESTABLECIDO EN 1910
PROPAGANDAS COMERCIALES
VEINTINUEVE AÑOS DE EXPERIENCIA EN PUBLICIDAD
SAN LAZARO 557 TELEFONO M-6896

ESTADO DEL TIEMPO

Pronóstico para hoy martes: vientos del Nordeste al Sudeste principalmente, flojos a frescos, cielos despejados y parte nublados. Algunas turbonadas, más probables en la mitad oriental.

Observatorio Nacional.

160,000 alemanes y 125,000 italianos residen en Suiza

En los últimos cien años la población helvética ha aumentado en importancia

El Encargado de Negocios de Cuba en Suiza, doctor José de la Luz León, ha participado a la Secretaría de Estado que según un trabajo que acaba de publicar el Director de la Estadística Federal de aquella nación, durante los últimos cien años la población helvética ha doblado su importancia. Si se considera la superficie aprobechable se observa que la Confederación es uno de los Estados más poblados.

Ese aumento ha provocado no solo la emigración de 300,000 suizos, sino también importantes migraciones interiores. Así los altos valles alpinos y la alta planicie se van despoblando en favor de las ciudades.

Allí, donde la mayor parte de los habitantes pertenecía a la población rural, el porcentaje de trabajadores de la tierra es ahora solamente de 22 contra 78 trabajadores industriales. Suiza se ha convertido en uno de los paises más ricos en industria, pero como carece de materias primas, depende grandemente de la economía mundial.

Pese a su pequeña superficie, Suiza no ha dejado nunca de acoger a los extranjeros. Según el último censo, vivían en Suiza 350,000 forasteros, de los cuales 160,000 son alemanes y 125,000 italianos. Desde el año 1910 hubo 128,000 naturalizaciones y 78,000 mujeres extranjeras adquirieron la nacionalidad por matrimonios con ciudadanos suizos. De cada ocho suizos, uno se casa con extranjera, pero la estadística demuestra que los divorcios en esos casos son más numerosos que cuando se trata de matrimonios entre nacionales.

El arribo de un barco petrolero producirá al Fisco un ingreso que asciende a $242,000, por impuestos

Ha sido autorizada la importación del aromatizante «Flavor», necesario para fabricar cigarros de tipo americano. Ingreso notable por importación de arroz

En la Secretaría de Hacienda se tuvo conocimiento de haber arribado ayer a nuestro puerto el vapor «Dear Mary», conduciendo un importante cargamento de petróleo combustible que por derechos de impuestos producirá al Fisco un ingreso ascendente a la cantidad de $242,000.

Otro ingreso importante

También la Hacienda espera tener para esta semana o la entrante un ingreso de cerca de un millón de pesos por derechos de importaciones de arroz de la India y de Siam, con motivo de haber sido resueltos ya por los Tribunales los recursos presentados por los importadores de este grano contra los aforos aduanales.

Al declararse sin lugar dichos recursos, la Hacienda procederá a ingresar en firme las cantidades que adeudan dichos importadores por derechos arancelarios, que como hemos dejado consignado, ascienden a un millón de pesos.

Autorizada la importación del «flavor»

Resolviendo la petición hecha a la Secretaría de Hacienda por industriales y obreros de la industria cigarrera, solicitando autorización para importar un aromatizante denominado «flavor», necesario para la fabricación de cigarros de tipo americano, el Presidente de la República ha firmado un decreto, autorizando la importación del líquido mencionado, que está elaborado a base de alcohol desnaturalizado y alcohol etílico, pudiendo emplearse en la elaboración de cigarros, picaduras, tabaco y andullo.

La Sociedad Musical Americana desea que los compositores cubanos tomen parte en el Congreso de New York

Se inaugurará el día 11 del corriente y se extenderá hasta el 17. Son numerosas las licencias electorales que han solicitado los profesores de los planteles oficiales

La American Musicological Society se ha interesado por que nuestros principales compositores musicales e intérpretes participen en el congreso internacional que tendrá por sede la ciudad de Nueva York.

En Cuba se ha recibido la invitación, en el sentido que dejamos consignado, por conducto del Director de la Unión Panamericana de Washington.

Será inaugurado el citado congreso el día 11 de septiembre y permanecerá abierto hasta el día 17 del propio mes.

El Subsecretario de Estado, comandante Luis Rodolfo Miranda, se ha dirigido con tal motivo a la Dirección de la Cultura de la Secretaría de Educación, a la Academia Nacional de Artes y Letras, al Circulo Nacional de bellas Artes y al Departamento de Cultura del Ayuntamiento de la Habana.

Numerosas las licencias electorales solicitadas

Son muy numerosas las licencias electorales que han sido solicitadas de la Secretaría de Educación.

En la Sección de Instrucción Superior, de la que es jefe el doctor Manuel Febles, se han recibido, entre otras, las correspondientes a los siguientes profesores: Vicente Herrería Tejera, del Instituto de Sancti Spíritus, postulado por el CND; Augusto Rodríguez Miranda, de la Escuela Normal de Maestros de la Habana, postulado por UR; Nicolás Herrera Mora, del Instituto de Güines, postulado por el CND; Andrés Alvarez Labrada, de la Escuela Profesional de Comercio de Pinar del Río, postulado por el PNR (Realistas); Gaspar M. Gacio Gallo, de la Escuela Normal de Santa Clara, postulado por la Fusión Revolucionaria Comunista; José M. Hernández, de la Escuela de Comercio de Pinar del Río, postulado por el PNR (Realistas); César Pérez Bohórques, del Instituto de Sancti Spíritus, postulado por el CND; Martín Castellanos Martínez, de la Escuela Normal de Maestros de la Habana, postulado por la Fusión Revolucionaria Comunista; Berta Mañán Dupín, del Instituto de Santiago de Cuba, postulada por el PNR (Realistas); y Juan Mier, de la Escuela Profesional de Comercio de Santa Clara, postulado por la Fusión Revolucionaria Comunista.

También solicitaron licencias el señor Alejandro Buttari, inspector de Casas Escuelas, que ha sido postulado por el Partido Nacional Revolucionario (Realistas); el señor Jacinto León Delgado, secretario de la Junta de Educación de Cruces, postulado por el CND; y el señor Oscar de la Vega, inspector escolar, postulado por el PPC.

En la Sección de Instrucción Primaria se han recibido asimismo solicitudes de los siguientes maestros: Amparo Bermúdez Machado, maestra del aula única de la Escuela 1, de San Juan de los Yeras, postulada por el CND; Víctor M. Calero Rodríguez, maestro del aula única de la Escuela 99 del distrito escolar de Pinar del Río, postulado por el PNR (Realistas); Pastor González García, maestro del aula primera de la Escuela 7, de Guanabacoa, postulado por el A. B. C.; y María Dámasa Jova de Aro, maestra del aula 6 de la Escuela 10, de Santa Clara, postulada por el CND.

Los exámenes de ingreso en la Escuela Técnica Industrial

El próximo día 11 se celebrarán los exámenes para los aspirantes a ingresar en la Escuela Técnica Industrial de Varones «Enrique José Varona».

Entre los que alcancen mayor puntuación se ditribuirán las becas que se encuentran vacantes, ya que se trata de un plantel de internados.

Dichas becas se distribuirán por provincias.

Los exámenes tendrán lugar en los Institutos de las capitales de provincia, con excepción de la Habana y Oriente, que tendrán lugar en la propia Escuela Técnica Industrial, en Rancho Boyeros, y en la Escuela de Artes y Oficios de Santiago de Cuba.

De los tribunales de Pinar del Río formarán parte el señor Jaime Benavent; de los de Matanzas, el señor Angel R. Mones; de los de Santa Clara, el señor Manuel Nieto Planas; de los de Camagüey, el señor Mario Plasencia, y de los de Santiago de Cuba, el señor Enrique León Soto.

Todos ellos son profesores de la Escuela Técnica Industrial de Varones.

Cómo explica Molotov las razones que había para el pacto con Berlín

NEW YORK, septiembre 2. (Por correo).—El Jefe del Gobierno y Comisario de R. E. Molotov comenzó su discurso en relación con el pacto de No-agresión alemán-soviet, haciendo resaltar la situación internacional, extraordinariamente tirante, la que ha ido agravándose durante los últimos meses.—Todas las gestiones emprendidas en Europa—siguió diciendo—para el alivio de la situación, no habían tenido éxito. Bajo este aspecto, el pacto de No-agresión llevado a efecto entre los gobiernos de Alemania y del Soviet, merece una importancia trascendental—ya que el mismo había eliminado todo peligro de guerra entre ambas naciones. Pero, para darse cuenta perfecta de la importancia de dicho pacto, era necesario el ocuparse detenidamente de la suerte que han corrido las negociaciones anglo-franco-soviéticas durante los últimos meses. Seguidamente el Comisario criticó duramente estas gestiones inglesas y francesas desde el mes de abril del año en curso, diciendo: «Durante más de cuatro meses los gobiernos de Francia e Inglaterra habían sostenido negociaciones con el gobierno de Moscú, los que terminaron en un callejón sin salida. Desde el comienzo de las negociaciones, los ingleses y franceses trataban de ignorar los principios de reciprocidad y de las obligaciones mutuas. Por ello, las negociaciones anglo-franco-soviéticas no podían llegar a éxito alguno, más bien ellas estaban destinadas desde un principio a un fracaso. Inglaterra y Francia hacían depender su cooperación con el Soviet de ciertas condiciones, las que convirtieron tal cooperación a una pura ficción y a un asunto formal jurídico respectivamente. Un pacto de esta índole—siguió diciendo Motolov—no podía ser considerado por Rusia como un pacto de mutua ayuda, sino como un pacto de ironía. El hecho de que las conversaciones no fueron llevadas con la seriedad necesaria por parte de Inglaterra y de Francia respectivamente, lo comprueba entre otras cosas, la circunstancia de que las misiones militares de las potencias occidentales habían venido a Moscú sin poderes plenos y sin autorizaciones para la ratificación de una convención militar.

«Así, por ejemplo, la misión militar inglesa, había carecido de un mandato alguno». (Al decir esto, el discurso fué interrumpido por el hemiciclo, con fuertes carcajadas).

Al llegar las conversaciones militares con Inglaterra y Francia a un callejón sin salida—declaró el Comisario bajo el aplauso estruendoso de la Asamblea—nos vimos obligados a buscar otra posibilidad, con el fin de evitar una guerra inminente entre Alemania y la Unión Soviética, porque nuestro deber es—siguió diciendo Motolov—pensar primeramente en los intereses de nuestro pueblo y en los de la Unión Soviética. Como otro motivo, asociado a la ya existente disposición por la parte del Soviet, Motov mencionó el deseo del Reich alemán de mejorar las relaciones con la Unión del Soviet. A Stalin mismo había que atribuir el mérito de haber previsto esta evolución, en su discurso ante el congreso del partido, en el mes de marzo del año en curso. Esta previsión tan histórica de Stalin, se había justificado brillantemente. En aquella oportunidad, Stalin había manifestado, que la misión de la Unión Soviética era: una política de paz así como el mantenimiento de relaciones objetivas, con todos los países; además, una política de precauciones, para no dejarse arrastrar a conflicto alguno, por aquellos provocadores de guerra, que estaban acostumbrados, a que otros les sacaran las castañas del fuego. Stalin ya había llamado la atención, en aquella oportunidad,—así siguió diciendo Molotov—sobre las intenciones malévolas, de aquellos enemigos, que trataban de incitar a Alemania contra la estrella del Soviet, y con ello, Stalin había dado en el clavo.

Pero también en Berlín habían demostrado perfecta comprensión para con Stalin, sacando así las consecuencias prácticas. Primeramente se procedió a encaminar las negociaciones para un nuevo Tratado Comercial, las que culminaron en un éxito el día 19 de agosto, como no pudiera imaginarse mejor para el Soviet. Cuando, después de ello, el Gobierno del Reich había expresado el deseo de mejorar también las relaciones políticas, el gobierno del Soviet no vió ningún obstáculo para no acceder al mismo».

Las bases de esta obra, de un pacto alemán-soviético, son muy sencillas, así acentuó Molotov, pues ellas sólo corresponden al deseo de paz entre los dos estados. No se trata con ello, dijo Molotov, que la Unión del Soviet deseaba tomar punto de vista alguno, sobre la forma interna del estado alemán. Más bien, la Unión del Soviet sostenía el principio de no mezclarse en la política de los países extranjeros, lo mismo que ella no desea intervención alguna del extranjero en sus propios asuntos internos.

Por ello también es comprensible, porque la Unión Soviética nunca se resistía a mejorar sus relaciones con estados del tipo fascista, a causa de una diferencia existente entre sus regímenes políticos interiores. Así, por ejemplo, existía desde el año 1933 un Tratado de Amistad con Italia; y desde el año 1926, la base de sus relaciones con Alemania, es precisamente el Pacto de Neutralidad de 1926, el cual el Gobierno Nacional Socialista mismo había renovado en ocasión anterior. Pero el día 23 de Agosto, día de la llegada a Moscú del Ministro de R.E. de Alemania, von Ribbentrop, y de la firma del nuevo Pacto, debe ser señalado como una fecha de la mayor importancia histórica. **Alemania y la Unión del Soviet, desde ese día, dejaron de ser enemigos.**

El arte político de construir las relaciones exteriores, —afirmó Molotov— no está en aumentar el número de los enemigos, sino de reducirlo y de tratar, de que los enemigos de ayer, se convirtieran en buenos vecinos, los que puedan vivir juntos en relaciones pacíficas. La historia había comprobado, que la enemistad y la guerra entre la Unión Soviética y Alemania, no podían ser beneficiosas, sino solamente perjudiciales para ambos países.

Reveló que Alemania y Rusia fueron los que más habían sufrido durante la guerra. Ambos pueblos no deseaban la enemistad. Necesitan las relaciones pacíficas. Por ello, el Pacto de No Agresión da fin a la enemistad entre Alemania y la Unión Soviética, y ello es en el interés de ambos pueblos. La diferencia existente entre los sistemas de gobierno no puede nunca ser obstáculo alguno para ello, y únicamente los enemigos de Alemania y de la Unión Soviética son los que tratan de sembrar la discordia entre ambos países.

Con voz fuerte y acompañado de largos aplausos de los oyentes, Molotov manifestaba: Nosotros hacemos votos por los pueblos de la Unión del Soviet y de Alemania, así como por el florecimiento y engrandecimiento de esta amistad.

La mayor importancia del pacto celebrado entre Berlín y Moscú, la ve Molotov finalmente en el hecho de que ambas naciones habían resuelto poner fin a toda enemistad, eliminando así toda amenaza de una guerra entre ellos, y allanando el terreno para poder vivir juntos en paz.

Molotov siguió diciendo, que parte de la prensa de Inglaterra, Francia y de los Estados Unidos de América, trataba de hacer crítica del Pacto alemán-soviético. En esta campaña contra el Pacto celebrado, se empleó el sofisma ya descubierto por Woroschilow, de que el Pacto celebrado de No Agresión, hubiera sido culpable en el fracaso de las gestiones del pacto anglo-francés soviético. En los mismos círculos se trata de difundir la noticia, de que el pacto celebrado entre Alemania y el Soviet, contendría acuerdos mucho más amplios, que aquellos fijados en el pacto. Molotov afirma, enfáticamente, que todas estas falsedades provienen de los enemigos de la Unión Soviética y de Alemania, los que trataban de provocar un antagonismo entre las dos naciones. Nuevamente la frase de Stalin, sobre los provocadores de guerra, encuentra así una justificación brillante. Los elementos, que intentaban aprovecharse de una enemistad entre la Unión Soviética y Alemania, como por ejemplo precisamente los líderes de los partidos socialistas de Inglaterra y Francia, son los que solicitarían de la Unión del Soviet de ir a la guerra contra Alemania, al lado de Francia y de Inglaterra. «Nos preguntamos», así sigue diciendo Molotov, «si estos hombres se han vuelto locos».

La Unión del Soviet lleva a cabo una política propia, la que se orienta de acuerdo con los intereses de los pueblos de la Unión Soviética, pero muy exclusivamente de acuerdo con estos intereses. Y si aquéllos señores desean la guerra, pues deben llevarla ellos sólos, sin la Unión del Soviet. Los enemigos de la verdadera paz, los incendiarios, los que deseaban una hecatombe mundial, son los que ahora atacarán el pacto de No Agresión firmado entre Alemania y la Unión Soviética, pues la paz entre estos dos pueblos corresponde a los intereses de **todos** los pueblos y estados.

Sigue diciendo Molotov, que el pacto con Alemania significaba también el fin de las negociaciones anglo-francesas soviéticas, y además había demostrado, que la participación de la Unión Soviética en las grandes decisiones europeas era necesaria.

En este sentido, el pacto de No Agresión con Alemania, significaba una evolución de la situación general en Europa.

El pacto ha de servir a la paz, garantizando a la Unión del Soviet nuevas posibilidades para el desarrollo de su vitalidad, y ofreciéndolas también nuevas garantías en la Arena internacional. Por este motivo, él, Molotof, solicitaza del Supremo Soviet que aprobara el pacto y lo ratificara.

ANUNCIO DE VADIA

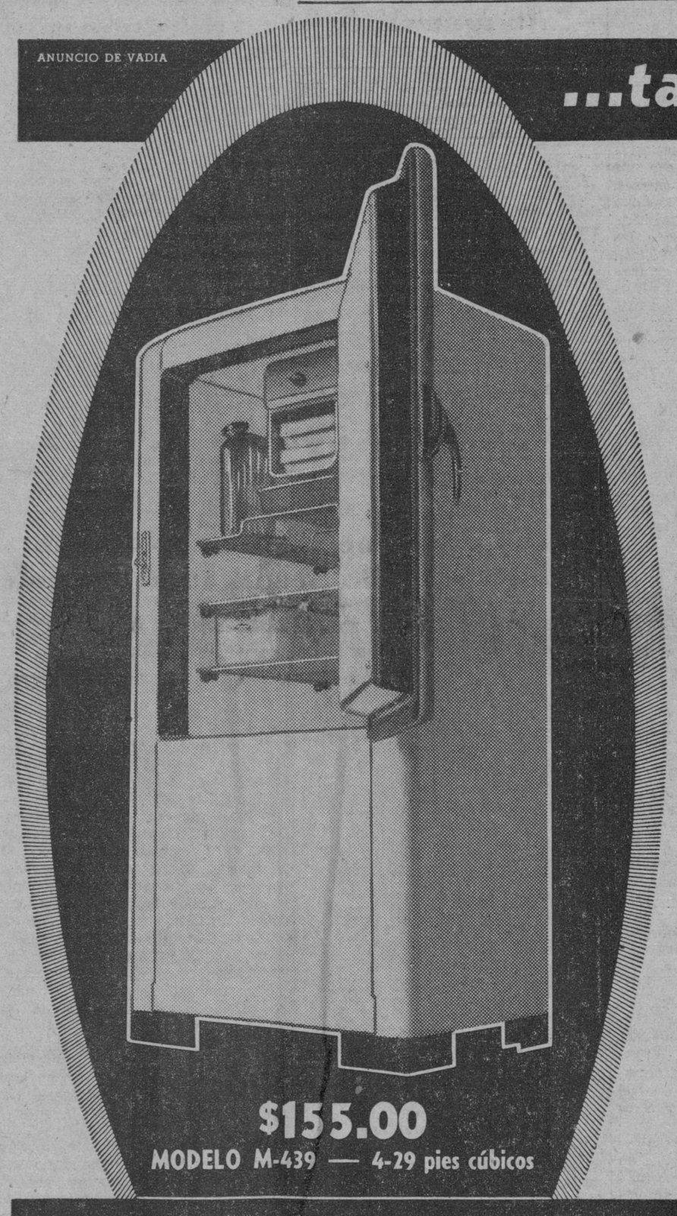

...también a plazos

Un moderado pago inicial y

$5.70 AL MES

Otros modelos, de 3, 5, 6 y 7 pies cúbicos de capacidad, desde $135.00; pagos mensuales, desde $5.00.

GARANTIZAMOS

que el *Universal Cooler* es fabricado con el mismo esmero que el más costoso refrigerador — que sus materiales no pueden superarse, porque no los hay mejores — que su funcionamiento es el más económico, silencioso y estable, como producto construído para soportar el *uso y abuso* por muchos años.

VEA SUS PRECIOS - observe lo fácilmente que puede comprarlo, con nuestro liberal plan de pago a plazos.

$155.00
MODELO M-439 — 4-29 pies cúbicos

GIRALT
O'Reilly 457 - Tel M-9944 • San Rafael 155 - Tel. A-6511

Universal Cooler

BOSTON SURETY COMPANY, S. A.
GARANTIA EN BONOS DE LA REPUBLICA
FIANZAS EN GENERAL
MANZANA DE GOMEZ. DEPARTAMENTOS 365-366.—HABANA
TELEFONOS: A-6204 Y M-2517.
CABLE: AVIEITES. TELEGRAFO: BOSCO.

ENVIAN MAS ADHESIONES AL ALMUERZO-HOMENAJE AL PINTOR DOMINGO RAMOS

Apenas lanzada por el Círculo de Bellas Artes, la idea de ofrecer un almuerzo-homenaje al pintor cubano Domingo Ramos, con motivo del resonante éxito obtenido por él con su envío artístico al Pabellón de Cuba en la Feria Mundial de New York, ya pasan de un centenar las distintas Secciones en que se divide el mismo.

El homenaje, como se ha publicado, tendrá efecto en un restaurante de esta ciudad, el domingo 17 de los corrientes, a las doce del día. Concurrirá la Banda de Música de la Marina de Guerra; se hará entrega al profesor Ramos de un artístico pergamino y entre los comensales se hará el obsequio de un valioso cuadro original del homenajeado.

En la Secretaría del Círculo, se continuarán recibiendo inscripciones hasta el día 14, diariamente desde las 10 de la mañana hasta las once de la noche.

DIARIO DE LA MARINA
HABLADO

Además de nuestras acostumbradas audiciones de:

8 a 9 a. m. y de 7 a 8 p. m.,

mantendremos un servicio extraordinario, para informar a nuestros oyentes de todo cuanto ocurra en Europa, al minuto, gracias a nuestros servicios cablegráficos y radiotelegráficos.

POR LA ESTACION
CMBQ
IDEAS PAZOS
AHORA EN
900 Kilociclos
TELEFONO A 9316

M.E.C.D. 2016

DIARIO DE LA MARINA

(S. A.)
FUNDADO EN 1832.
(Dirigido hasta 1919 por D. Nicolás Rivero y Muñiz)
DIRECTOR: Dr. JOSE I. RIVERO
ADMINISTRADOR: D. CELSO GONZALEZ
Domicilio Social: PASEO DE MARTI, Número 553.
Agente en N. York: Joshúa B. Powers, Ins. 220 East, 42nd. St. New York City.

Editado por la Cía. DIARIO DE LA MARINA, (S. A.), cuyo programa consiste «en la defensa de los intereses generales y permanentes de la Nación cubana de los especiales de la Colonia Española establecida en la misma y de la unión y armonía entre los diversos elementos que conviven en el país». Art. 1o. de los Estatutos.

TELEFONOS DEL DIARIO

Dirección	M-2856
Administración	M-7911
Suscripciones	M-7911
Quejas	M-7911
Clasificados	M-7915
Jefe Redacción	M-1287
Redacción	M-7913
Sports	M-7912
Ag. Guanabacoa	XO-1584

PRECIOS DE SUSCRIPCION (Y AVANCE)

	Territorio Nacional	Extranjero	Países Fuera del Convenio Postal
Año	$ 15.90	$ 17.00	$ 20.00
Semestre	8.20	9.00	11.00
Trimestre	4.35	5.00	6.00
Mes	1.50		
Dominical Año	——	8.00	7.00

EDITORIAL

La alocución del Coronel Batista

La alocución del coronel Batista, con motivo de la efemérides del 4 de Septiembre, jubilosamente celebrada ayer en la República, está siendo comentada con el gran interés que despierta la relevante personalidad de su autor. Es un documento que encierra proporciones programáticas. En primer término reafirma el espíritu democrático del caudillo de la revolución septembrina. Sus palabras, en tal sentido, son bellas de forma y fondo. «Frente a un mundo que parece morir—dijo—seguimos viendo en la democracia un signo de liberación, porque no pretende aherrojar la conciencia humana ni reglamentar las libres vibraciones del alma». Después el coronel Batista habló de la celebración de la Asamblea Constituyente para recordar que, «en sus vísperas «un gran soplo de libertad, comprensión y tolerancia llena la República. Señaló que más de doce partidos buscan los sufragios populares, con despliegue de programas, movimiento de sus huestes y acentuación de su propaganda, pero sin alarma ni inquietud, ya que los odios han desaparecido y sólo queda el natural ardor de la contienda. Y afirmó que será el pueblo quien decida, por medio de sus delegados, cuál ha de ser la Carta fundamental de sus aspiraciones, por lo que estima que de esa reunión saldrá más robustecido el concepto democrático de nuestra país. El respeto a los derechos individuales será mutuo. Hay, por tanto, razón para esperar, a juicio del Jefe del Ejército, que la nueva Constitución valga a Cuba un ordenamiento feliz, por lo equitativo y razonable, derivado de una verdadera justicia social.

También hubo de referirse el coronel Batista a los problemas actuales que afectan gravemente a la economía nacional. Afirmó que la moneda cubana, oscilante y depreciada, debe recuperar su verdadero valor, llegando el Estado al control de los cambios, porque no es posible tolerar que nuestra divisa, cotizada actualmente a ochenta y siete centavos, permita una constante atracción de millones que se sustraen a las energías y a la salud de la patria. Acto seguido expresó su confianza en que el Congreso resuelva, con la urgencia que imponen las circunstancias, asuntos tan vitales como la cuestión tributaria, la liquidación de la moratoria hipotecaria y el pago de las obligaciones oro. El coronel Batista confía que, solucionados esos problemas económicos, debe llevarse a cabo una labor constructiva de estímulo de nuevas fuentes de riqueza y de protección a la industria nacional. Esto, según sus palabras, no evade el enfoque del problema de la enseñanza, la educación y la cultura con un sentido práctico a manera de complemento económico. De ahí que preconice «sembrar la tierra cubana, así como de semillas fecundas, de centros politécnicos, agrícolas, industriales y comerciales», porque, cuando cerca de las poblaciones haya medios fáciles educativos, «la conciencia del cubano se irá afianzando cada vez más en la conveniencia de dedicarse a los cultivos, a la industria y al comercio propios».

La alocución del jefe del acontecimiento del 4 de Septiembre está llena de un hermoso y sereno optimismo, muy necesario, por cierto, al alma de la ciudadanía. El coronel Batista confía en el desinterés y el patriotismo de los hombres de todos los partidos que ocupen los escaños de la Asamblea Constituyente. Cree que la República está en el camino de las grandes transformaciones y que, por eso mismo, los futuros constituyentes, «encarnación vigorosa de la soberanía nacional», no olvidarán sus grandes deberes. Recogerán las dolorosas lecciones del pasado y nos darán alientos para el porvenir, al propio tiempo que seguridades para el presente. En estos momentos de pavor y muerte, de desolación y tragedia, Cuba, a juicio del coronel Batista, tiene que ratificar su posición pacífica y armónica. Recordemos que no debe haber pueblos fuertes ni débiles, ni grandes ni pequeños, sino todos iguales ante el derecho. La guerra, al cabo, sólo tiene un antídoto, el respeto al derecho ajeno que, como dijo un gran estadista, es la paz.

El Tratado de Reciprocidad de 1934; sus efectos sobre la economía nacional

I

EFECTOS DEL TRATADO SOBRE NUESTROS INGRESOS POR CONCEPTO DE EXPORTACIONES

Para fijar y dirigir con acierto su política económica, tanto en lo referente a lo interior como a lo exterior, un país necesita conocer los hechos de una manera completa, fiel y exacta. Sin ese conocimiento se procede a ciegas, y se corre el riesgo de incurrir en errores graves, a veces irreparables. Ya lo enseñó Enrique José Varona en sus casi olvidadas Conferencia de Lógica: El hombre busca la verdad porque le es necesario ajustar a ella sus acciones.

Cuando se trata de las relaciones comerciales de unos países con otros, los hechos son de carácter público, conocidos por ambas partes. No se viola ningún secreto necesario para la defensa de los intereses nacionales al divulgarlos y comentarlos, como sería el caso tratándose de secretos militares, por ejemplo.

La estadística de nuestro comercio exterior, tanto de importación como de exportación, se publica periódicamente por nuestro Gobierno al igual que hacen todos los países del mundo. Las memorias anuales de nuestro comercio exterior publicadas por nuestra Secretaría de Hacienda, están en todas las bibliotecas públicas de Cuba y del extranjero a la disposición de todo el que quiera examinarlas, así como en los archivos de las Embajadas y Legaciones extranjeras y en los Ministerios o Secretarías correspondientes de todos los países con los cuales mantenemos relaciones comerciales.

Aunque Cuba quisiese guardar el secreto de tales transacciones, lo cual carecería de justificación, no podría hacerlo. Todas nuestras compras y ventas en el extranjero se registran minuciosamente en las aduanas de los países respectivos, y aparecen en las estadísticas públicas de los mismos. Esas estadísticas, si no más completas y más fieles que las nuestras, están, en los principales países, más al día que las nuestras, porque cuentan con más recursos para pagar el personal que las lleva y para imprimirlas y distribuirlas rápidamente. Respecto a nuestro principal mercado, los Estados Unidos, el país de las estadísticas por excelencia, ese es un hecho fuera de discusión. Allí se conoce mes por mes y se publica para conocimiento general, la que nos compran y nos venden hasta el centavo, y se lleva la cuenta, en la misma forma, de lo que compramos y vendemos en el resto del mundo. Al publicar y comentar datos de nuestra estadística comercial, no se viola, pues ningún secreto cuya divulgación pueda perjudicarnos. En cambio, esa publicación es absolutamente indispensable para que el público cubano conozca los hechos, aprecie con exactitud cual es nuestra posición en el comercio exterior y pueda formar juicio sobre la política comercial exterior de la República. En una palabra, para que en Cuba exista una opinión pública inteligente y bien orientada sobre tales materias, y pueda hacer sentir su peso sobre la fijación y dirección de nuestra política económica exterior, como corresponde a un país de instituciones democráticas y libres.

El Tratado de Relaciones Comerciales entre Cuba y los Estados Unidos, firmado en 1934, es el eje de nuestra política económica exterior, por el momento. Desde la firma del mismo ha sido objeto, por tal motivo de ataques y defensas constantes. Ahora mismo, con motivo de las negociaciones que se llevan a cabo entre los dos países para un convenio comercial adicional, se ha puesto nuevamente de actualidad. Por tal razón, y puesto que el Tratado lleva ya en vigor cuatro años cumplidos, parece de suma conveniencia exponer y analizar los hechos más importantes relacionados con dicho convenio, a fin de apreciar con exactitud la influencia que el Tratado ha ejercido y continúa ejerciendo sobre nuestra economía nacional.

La exposición de esos hechos que se inicia con este artículo, se basa en datos oficiales publicados por nuestra Secretaría de Hacienda. Todas las cifras, tanto de exportación como de importación, son cifras estrictamente oficiales, las de mayor garantía que pueden obtenerse. Si hay algún error en las mismas, será imputable a la estadística oficial cubana. El comentario y las conclusiones que expondremos y derivaremos de tales cifras, es lo único nuestro.

El Tratado de Reciprocidad de 1934, se negoció y firmó por el Gobierno cubano con el propósito de aumentar nuestras exportaciones a los Estados Unidos, y de asegurarles un precio razonablemente remunerador a los productos de nuestra agricultura y nuestras industrias básicas en el gran mercado vecino. Ese aumento de la exportación y del precio, habría de significar aumento en los ingresos generales de la agricultura, la industria y el comercio, y también aumento de trabajo en el país y aumento proporcional de salario a nuestras clases obreras. Como contraparte, el aumento de nuestros ingresos nos permitiría efectuar mayores compras en los Estados Unidos, y, por consiguiente, aseguraría mayores ingresos a la agricultura, la industria y el comercio del país vecino, y mayor suma de trabajo y de salarios a sus clases laboriosas.

Dados estos fines fundamentales del Tratado, lo primero que procede estudiar al hacer el análisis de sus efectos sobre la economía cubana, es la medida en que el Tratado ha promovido el aumento de nuestras exportaciones y ha asegurado, de esa manera, el ingreso de mayores sumas de dinero en Cuba, sacándonos de la depresión del período 1930-1933.

El estudio de ese hecho básico puede hacerse de una manera muy fácil, segura y exacta: Comparando el monto de nuestras exportaciones a los Estados Unidos y al mercado mundial en los cuatro años comunes completos que lleva de vigencia el Tratado, con el monto de esas mismas exportaciones a ambos mercados en los cuatro años comunes completos anteriores al Tratado, 1930-1933. El año 1934 puede dejarse entre ambos períodos, como un año intermedio, de transición, durante el cual el Tratado no rigió unos meses y otros sí.

De la comparación podría resultar que el aumento de la exportación en el período 1935-1938 fuese aproximadamente igual en el mercado americano que en el mercado mundial. En ese caso, el aumento cabría atribuirlo a una mejora general del comercio internacional, pero no a un efecto del Tratado. Si el resultado de la comparación resultase ser, en cambio, un aumento mucho más fuerte de la exportación al mercado de los Estados Unidos que al mercado mundial, estaríamos en presencia de un hecho que razonablemente debería atribuirse a un efecto directo del Tratado. La comparación no sólo mostraría el efecto del Tratado en ese orden de cosas; facilitaría también la manera de medir dicho efecto en millones de pesos de nuevos ingresos, y permitiría, además, apreciar el valor actual del mercado de los Estados Unidos para Cuba, en contraste con el valor de todo el resto del mercado mundial.

Abreviadas estas explicaciones previas, véanse cuales son los hechos en el cuadro comparativo siguiente, cuyo comentario haremos en un próximo artículo:

TABLA I

Cuadro comparativo de la exportación de Cuba a los Estados Unidos y todo el resto del mundo de 1930 a 1938

Años	Exp. a E.U.	Exp. Mundial
Cuatrenio anterior al Tratado de 1934		
1930	$121.949.240	$45.461,000
1931	90.059.312	28.806,000
1932	57.482.050	23.190,000
1933	57.152.098	27.239,000
Total en el cuatrienio	$326.642.700	$124.696,000
Promedio del cuatrienio	$81.660.675	31.174,000
1934	81.093.676	26.652.733
Cuatrenio posterior al Tratado de 1934		
1915	$101.534.180	$26.488,162
1936	121.898.787	32.947,982
1937	150.148.819	35.922,217
1938	108.362.605	34.315,147
Total en el cuatrienio	$481.944.391	$129.673,508
Promedio del cuatrienio	$120.486.097	$32.418.377
Promedio del aumento del cuatrienio 1935-38 sobre el cuatrienio de 1930-1933	$38.825,422	1.244,377
Porcentaje de aumento sobre el cuatrienio de 1930-1933	47%	4%

Este cuadro prueba que Cuba ha salido de la crisis de 1930-1933, sólo a virtud del aumento de la exportación a los Estados Unidos.

Si se probase asimismo, que dicho aumento se debe exclusivamente al Tratado, habría que convenir en que el Tratado ha llenado su función esencial de sacar a Cuba de la terrible depresión de aquellos años de triste memoria.

La Habana, Agosto 3 de 1939.
Asociación Nacional de Hacendados.
José Manuel Casanova.
Presidente.

(Continúa).

Epistolario de OTEYZA

Sr. Jean Zay.
París.

Señor ex ministro:

No ignoro que la cortesía francesa otorga, a quienes alcanzaron un alto puesto gubernamental, la titulación de éste para toda la vida. Y así yo debiera ahora dirigirme a usted titulándole ministro, aun cuando ministro ha dejado de ser ya. Sin embargo, en el encabezamiento de la presente carta ex ministro le he titulado, considerándolo respecto a usted título mejor. ¡Título de gloria!

Su conducta dimitiendo la cartera de Educación del Gobierno de Francia heroica resalta ¡sencillamente! Siempre resultaría extraordinario, pues que los ministros dimitan por su propia voluntad, no es común. Si hasta a presentar la dimisión se resisten los ministros cuando hacerlo impóneseles... En una de nuestras zarzuelas clásicas, cierto miembro del Consejo de la Corona decía: «Todo, menos dimitir».

El ejemplo del zarzuelero personaje, que se popularizó mucho, venía siendo seguido en España. Y supongo que en Francia también. Lo supongo, porque mi suposición alcanza a las naciones del mundo entero. ¿Dónde se ha visto que un ministro dimita sin que se le pida siquiera? Yo no vi otro caso como este caso de usted, pese a mi interés constante hacia la política internacional.

Pero su caso, además, tiene el motivo que a presentar la dimisión le llevara. Dimitió usted al estallar la guerra «para poder pelear formando parte del ejército francés». En su carta al presidente de la República dice usted que «teniendo treinta y cinco años»—buena edad para ser ministro, digo a usted yo—«no quiere acogerse a las ventajas que la ley concede a los miembros del Gobierno». Y agrega que «estima que es su deber luchar en el frente, hombro a hombro con los soldados de la patria».

Acto heroico el suyo, señor Zay. Y ya sé que en esta guerra abundarán las heroicidades, como también que muchas de ellas a los franceses han de corresponder. Pero el acto heroico de usted es el primero que en la actual guerra se registra, muestra del francés heroísmo. Por eso me apresuro a consignarlo, escribiéndole.

Y algo he de añadir a esta carta mía. No sólo estando usted legalmente exceptuado de incorporarse a las filas, dimite para a las filas acudir, sino que dimite la cartera de Educación. Con ello ha honrado usted su cargo ministerial hasta el último instante. Como ministro de Educación era usted el jefe de los maestros de Francia. Pues bien, digno de serlo se ha mostrado, ¡dando lección tan hermosa!

¿Recuerda usted el cuento de Alfonso Daudet, «La última lección»? Aquel maestro que, obligado por la guerra franco-prusiana a abandonar su escuela, convoca a los alumnos para escribir en el encerado solamente: «¡Viva Francia!»... Ese cuento ha venido a mi memoria, leyendo el cablegrama que informa de la dimisión de usted.

Acabo aquí. ¿Qué más podría decirle? Sólo que, si fuera usted ministro, protocolariamente habría de despedirme «ofreciéndole el testimonio de mi alta consideración». No lo es, y lo hago con la oferta del testimonio de mi consideración altísima, insuperable.

E. s. m.,

Luis de OTEYZA.

La Habana, 4 de Sept. de 1939.

ESTRATEGA DE CANTINA *por Roseñada*

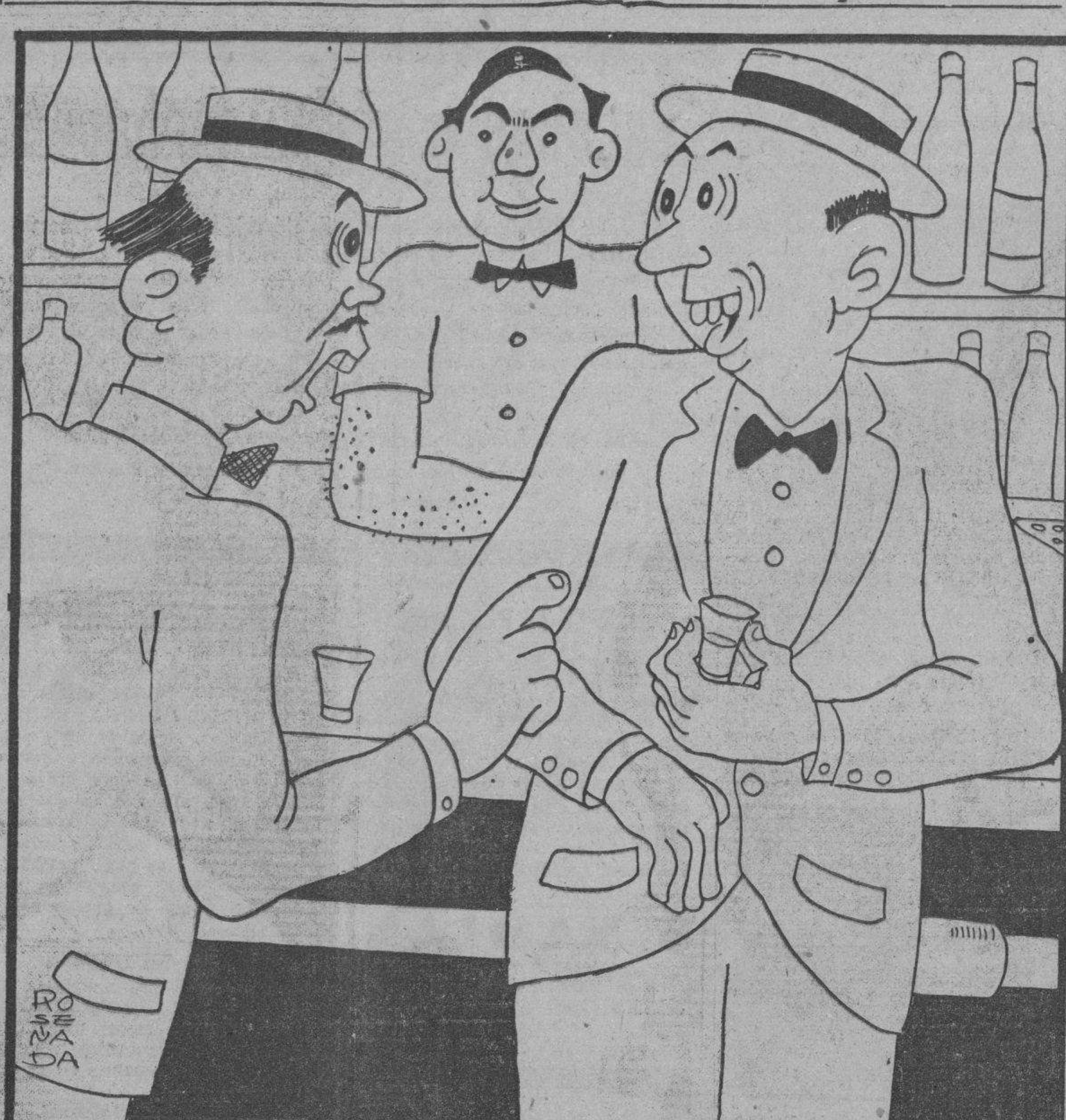

—Y si los franceses hicieran lo que yo te digo, en una semana tomarían la Línea Siegfied.
—Ya veo que eres un gran estratega. En cinco minutos me has tomado dos «medias líneas»...

El famoso Broadway ha desaparecido

La avenida que hace veinte años era centro de elegancia y del teatro es en la actualidad centro de mercachifles y cines, sucio, barato, sin nada de su antiguo esplendor

Por Billy ROSE

Especial para el DIARIO DE LA MARINA.

(El autor de este artículo es uno de los más conocidos empresarios teatrales de Nueva York

NUEVA YORK, agosto de 1939.—La leyenda de Broadway que en muchas partes es sinónimo de Nueva York, se está desmoronando. Tiempo hubo en que cuando se decía «Broadway» se decía alegría, elegancia, fausto teatral, «high life». Hoy en día Broadway está deteriorado por el desuso y manchado por el descuido. Está lleno de voceadores, de vendedores ambulantes y de rematadores de baratijas, igual que Coney Island. La avenida que hace veinte años era uno de los puntos más famosos de la Unión tiene ahora el aspecto de un borracho lleno de ginebra que se dirige a su casa después de haber pasado toda la noche en francachelas de ínfimo orden.

En su edad de oro, estaba Broadway lleno de teatros, desde la calle 39 hasta la calle 50, donde trabajaba la crema de los artistas. En el período máximo de la temporada teatral hasta setenta teatros funcionaban allí con gran éxito. Actualmente es excepcional que hayan treinta teatros abiertos a mediados de diciembre, y en Broadway propiamente dicho (no en las calles adyacentes) no hay más que dos teatros: el «Empire» que tiene 45 años, y el «Winter Garden». Han desaparecido el «Globe», el «New Amsterdam» el «Gaiety» el «Casino», el «George M. Cohan» el «Criterion» y el «Knickekrbocker» jalones todos ellos que marcaban la historia teatral de Brodaway. Qué los ha reemplazado? Pues los ha reemplazado una colección de puestos de refrescos, de cinematógrafos baratos, de tiendas de chafalonías, de restauranes automáticos, de estaciones de autobuses, de salones de baile a tanto la pieza y de tiendas de trajes de hombre con dos pares de pantalones.

La gloria que fuera de Broadway ha cedido su lugar a la sordidez, y el eclipse comenzó al eclipsarse el teatro: el teatro con artistas de carne y hueso y con música de pianos, violines y flautas, y no el salón peliculero con la «música» chillona de los altavoces metálicos.

El Broadway harapiento

Ya no se encuentran en Broadway restaurantes elegantes, ni hoteles elegantes, ni tiendas elegantes. Broadway está harapiento, ruidoso, sucio y desgrañado. Peor todavía: está soberanamente aburrido. Tan aburrido que hace cinco años que no ocurre allí ningún asesinato de importancia.

Pero hablemos del teatro, porque es en el teatro que piensan los visitantes extranjeros y norteamericanos de otras ciudades cuando se habla de Broadway. ¿Dónde están las revistas musicales íntimas, las «Vanidades» de Earl Carrol, las «Follies» de Ziegfeld? ¡En el limbo! Ningún empresario que esté en su sano juicio trataría de llevar a escena un espectáculo de esa naturalza en estos días. ¿Por qué? Porque sería una locura financiera. Hace diez años los billetes para las grandes revistas costaban cinco dólares por butaca, y el público los pagaba gustoso. Pídase ahora cinco dólares por billete y habrá un linchamiento. Con eso y todo, el costo de llevar a escena una obra es superior al de hace diez años. Los sueldos de los tramoyistas, decoradores, músicos y sastres son mucho mayores que hace dos lustros.

Llevar a escena un drama en Nueva York ha dejado de ser cosa de negocio para convertirse en juego de azar. La mayoría de los dramaturgos envían su mercadería a Hollywood, si es que no están radicados allí. Un empresario tiene a lo mejor que esperar tres años antes de poder echar mano a una obra que valga la pena llevar al tablado. Y entre tanto, qué hace? Pues lee malas obras y espera de día en día que el saldo de su cuenta bancaria no llegue a cero. El teatro en Broadway ofrece excelentes oportunidades para el dramaturgo. Cuando sale de su pluma una buena obra, puede tener la seguridad de que se representará por mucho tiempo y le dará una buena renta. Pero eso no quiere decir que el empresario salga ganando también en la misma escala. Los altos sueldos del personal. el elevado coste del decorado, la locura habitual de la jira por las provincias, todo eso hace disminuir considerablemente sus entradas.

La víctima eterna

Hubo tiempo en que Hollywood adquiría inmediatamente los derechos a toda obra teatral que tuviera éxito en Broadway. Ya no ocurre lo mismo. En toda la temporada pasada no se vendieron a los magnates del celuloide más que tres obras. El empresario está amarrado al mástil desde el principio y perece aunque el resto de la tripulación se salve.

Hay una cosa que puedo asegurar: no veréis en ningún programa teatral de Broadway las palabras «Billy Rose presenta» hasta que ocurra un cambio fundamental en la situación. Los espectáculos en gran escala en que he estado ocupado en los últimos cuatro años presentan muy pocos de los riesgos que tiene el teatro. «Aquacade», el espectáculo acuático que presento en la Exposición Mundial de Nueva York, me hará ganar más dinero en los seis meses que durará que todo lo que ganarán los empresarios de Broadway en toda sus temporada.

Se dirá que esto es una fanfarronada, pero es la verdad. En la semana que terminó el 22 de julio presenciaron «Aquacade» 221.899 personas, sin contar las entradas de favor. El precio medio del billete fué poco menos de 50 céntimos de dólar, recaudándose 112,898 dólares. En esa misma semana habían once obras teatrales en Broadway y entre todas ellas no lograron reunir el público que vió «Aquacade». De las once quizás unas cuatro produjeron alguna ganancia al empresario. Ninguna de estas once obras tuvo un lleno completo en todas las funciones; en cambio en «Aquacade» no hubo un solo asiento desocupado (y eso que el anfiteatro donde se representa tiene capacidad para 10,000 espectadores) en ninguna noche. Desde que se estrenó, el 1 de mayo, más de dos millones de personas han visto «Aquacade», en tres meses. Todos los éxitos de Broadway juntos —y les agregaré los fracasos también, para que no se diga que la medida es escasa— no llegan ni con mucho a haber tenido un público semejante.

Una fórmula sencilla

Los principios matemáticos que guían el negocio so nla sencillez personificada. La gente que dispone de tres dólares para un billete de teatro son una parte tan pequeña del público que resulta el colmo de la locura llevar a escena una obra exclusivamente para él. Lo mejor que se puede esperar es una buena temporada en Nueva York. Se puede apostar cinco a uno que si esa misma obra sale en jira por el interior, después de su estreno en Nueva York, el resultado financiero será una calamidad. Y si el empresario comete la suprema majadería de hacer representar la misma obra por dos compañías simultáneamente, se convencerá antes de que pasen dos días de que un soberano asno. En las provincias no quieren compañías de la legua; quieren ver las mismas que representan en Nueva York, o nada.

Con «Aquacade» yo he tenido un éxito excepcional, debido a que he encontrado una buena fórmula, sin que ello quiera decir que soy un genio ni mucho menos. Es cuestión de simple sentido común. Como todo el mundo sabe a esta hora, la Exposición Mundial de Nueva York ha sido un fracaso estrepitoso, y no ha concurrido a ella ni la mitad del público que se había calculado. Y el público que concurre no quiere tirar su dinero a la calle: por cada dólar que gasta quiere que le dé su justo valor. Esa es la fórmula que yo he aplicado en «Aquacade»: es un espectáculo que dura una hora y diez minutos, en que participan 300 personas y que se puede ver desde un asiento cómodo, por 40 cents.

El teatro no perecerá nunca. Ha logrado salir victorioso de mil crisis y ha triunfado de la competencia ruinosa del cine. Pero en Broadway no saldrá avante hasta que se abaraten los precios de las entradas, y los precios no pueden disminuir hasta que disminuyan los gastos. En la actualidad el empresario que cobre más de un dólar por la entrada «tiene gente en la azotea». Por bueno que sea lo que ofrezca.

FECHAS Y ANIVERSARICS

SEPTIEMBRE 5

En 1870 fué proclamada la Tercera República francesa. Napoleón III y la emperatriz Eugenia abandonaron Francia marchando al destierro.

UNA CARTA HISTORICA.—El 5 de septiembre de 1545 es la fecha de la histórica carta en que Pedro de Valdivia, Conquistador español daba cuenta de la conquista de Chile a la Majestad Católica del emperador Carlos V.

En 1812 tuvo lugar el incendio de Moscow para resistir el avance de las tropas de Napoleón.

En 1834 nació Don Gaspar Núñez de Arce, gloria de las letras españolas.

En 1850 fué creada la provincia de Amazonas en el Brasil, formada con una comarca del alto Amazonas que antes perteneció al distrito de Pará. Anteriormente ya había sido autónoma con el nombre de San José de Río Negro.

Rendición de la Isla de Malta que estaba en poder de los franceses y que desde dicha fecha pertenece a Inglaterra.

Al Sur de Sicilia de la que está separada por el Canal de Malta se encuentra situada la pequeña isla, o más bien dicho las islas del mismo nombre que forman este grupo insular en el Mediterráneo.

El nombre antiguo de la isla era Melita y perteneció sucesivamente a los fenicios, cartagineses y romanos. Luego la ocuparon los vándalos que a su vez fueron desalojados de allí por los griegos del Bajo Imperio; más tarde fué posesión de los árabes, de los normandos de Sicilia y finalmente de los príncipes alemanes de la casa imperial, de los príncipes franceses de la casa de Anjou y de los españoles. Después de la toma de Rodas por los turcos en 1522 Carlos V. donó la Isla de Malta a los Caballeros de San Juan de Jerusalén, la famosa Orden de Caballería religiosa instituída en el año 1099 por Pierre Gerard de Martignes, quienes tomaron después el nombre de Caballeros de Malta, constituyendo allí un pequeño estado independiente hasta 1798 en que la isla fué tomada por Napoleón. Más tarde, Inglaterra estableció el sitio de la Isla, la que por fin se vió obligada a capitular en la fecha indicada, 5 de septiembre de 1800.

UN AVISO QUE TUVO EXITO

Recientemente apareció en tres diarios de Chicago un aviso que decía así:

«Ex penado. Dos años de experiencia en un instituto penal de gran prestigio. Contrariamente a las teorías de Lombroso, no tengo mandíbula chata ni pensamientos homicidas. Mis referencias me presentan como joven, excelente secretario corresponsal, taquígrafo y poseedor de una buena capacidad comecial. Si bien la demanda de ex-penados es muy escasa, yo soy un «ex» que cree que su valor para el patrón es mayor a causa de su experiencia, y, para un buen juez de carácter humano, seré un elemento útil. En cualquier parte y en cualquier cosa, con algunas reservas».

Dos días después había recibido catorce ofrecimientos de empleo.

(Del «Book Diges», Chicago).

A TRAVES DE LA VIDA

CENTRALIZACION

«Sería un bien —escribió una vez Don Antonio Escobar, en su correspondencia «Desde Washington»— que se sacase de las grandes ciudades todas las industrias que no hacen falta en ellas, porque no son para satisfacer necesidades locales y urgentes, y se las trasladara a los distritos rurales donde ya hay y donde nacería el pequeño comercio tan útil al pueblo. Esto es lo que se ha hecho en Londres y en algunas ciudades americanas, pero nosotros lo entendemos de otra manera».

Nuestra vida radica en el Parque Central. Todo lo que sea alejarse de allí es «ir al campo». Los teatros, los cines, los restauranes y hasta el Instituto Provincial, de Segunda Enseñanza, se hallan en el Parque o en sus proximidades más extremadas: el Capitolio, el Palacio Presidencial y el Mercado de abasto, llamado «el Polvorín» cuando debía titularse: «la Pocilga», todos están «al cantío de un gallo» en su distancia del afortunado parque, que para que nada le falte tiene la estatua de Martí en el mismo sitio donde se elevaba la de Doña Isabel Segunda, Reina y Señora.

Las Cámaras, por ejemplo, hubieran estado mejor en la loma del Monserrat, donde los catalanes acotaron un gran terreno para celebrar romerías. Allá en las cercanías del Castillo del Príncipe y prisión del Estado, se hubiera legislado mejor. El Instituto, en la loma de la Universidad hubiera ocupado un lugar más propio y profesores y educandos habrían gozado de un fresco agradable y una tranquilidad que no brinda la calle de Zulueta.

En cuanto al Palacio Presidencial debía recordarse que todos los Presidentes, por atavismo de raza, gustaban más de sus fincas rurales que de los Palacios de la ciudad. Sin duda que se hubiera gobernado mejor desde la loma del Mazo.

Del mercado no hablemos porque es una ignominia que confirma el concepto que de las clases directoras han conseguido algunos descastados.

El lector, alegre y placentero, dirá que yo lo quiero mandar todo a las lomas. ¡Ni que fueran chivos!

Más vale no mentar esa palabra Decía que los sitios privilegiados d... ben aprovecharse para ciertas ins... tuciones o industrias que necesi... el paso y la comodidad del públi... y no es lógico poner el cemente... o la recaudación de impuestos en... lugar céntrico, cuando donde qui... que se hallen esas tétricas ofici... hay necesariamente que ir a b... carlas.

Pero aún no se ha perdido la ... clinación a «la casa de vecindad», ... sabemos lo que vale ese máximum ... libertad —decía Escobar— que ... se encuentra en los dos extremos ... en la soledad absoluta o entre m... llones de seres humanos descono... dos. Para nosotros, para nues... prensa y para todo el concepto ... la vida, la Habana es el Parque Ce... tral, con su poco de Prado y su p... dazo de San Rafael. Después de ... tos lugares empieza la estepa y ... se conoce a nadie. La Habana «in... muros» en la tradición y la calle ... Obispo ha sido tan rebautizada q... ya no le pega la vacuna.

La «centralización», si así pu... llamarse a esa agrupación en det... minado lugar, de cuanto tiene al... na importancia en nuestra Capit... se debe a la idea que tenemos ... que lo que ocurre a nuestro gr... social en la historia del Unive... Esto es un error porque un vec... de «Primelles» entre «Doiz y Vela... de», que es una respetable situac... urbana, me preguntó con curiosid... quiénes eran los estimables Secre... rios del Gobierno y yo, —vergüen... me da el decirlo— respondí que ... había oído nunca hablar de ell... porque yo radicaba en Marianao, q... es casi el extranjero, y mi barrio q... antes se llamó «Curazao» y ah... «Redención», no sé por qué ni de q... se ha redimido, está tan separado ... la civilización del Parque Cent... que por no llegar ni aún llegan ... periódicos.

Vivir en el centro de la activid... y el progreso tiene sus ventajas ... duda alguna, pero dice Jeremías q... «la soledad y apartamiento del ... litario bosque» que ensalzaba Fr... Luis de León, también tiene un p... cio no menor de cuatro pesos el m... tro cuadrado.

Héctor de SAAVEDRA

Exploraciones científicas de la Universidad

Ultimamente se han verificado exploraciones arqueológicas por el Departamento de Antropología de nuestra Universidad, de las cuales ofrecemos a continuación una nota que revela el valor de aquéllas y el entusiasmo que han sentido por esos estudios algunos profesores de nuestro primer centro docente.

Siguiendo la norma establecida desde años anteriores, por el Museo Antropológico Montané de la Universidad de la Habana, y con el apoyo de su digno Rector, el Ingeniero José M. Cadenas, siempre dispuesto a dar calor a todo lo que constituya progreso científico, han realizado los doctores René Herrera Fritot, Luis Howell Rivero, Pedro García Valdés y Fernando Royo Guardia, con el auxiliar señor Jesús Mayor, una extensa exploración arqueológica por la costa Sur entre Cienfuegos e Isla de Pinos.

Dichos Profesores, como Miembros de la Comisión Nacional de Arqueología, llevaban, además, la representación oficial de ésta, y aprovechando el extenso recorrido por mar y los amplios conocimientos del doctor Howell como ictiólogo, se recogieron abundantes y raros ejemplares de la fauna marina y fluvial, con destino al Museo Poey de la Universidad.

Muy complacidos han quedado, por los resultados obtenidos y las atenciones recibidas de autoridades y particulares, los señores expedicionarios, así como el Director del Museo Antropológico Montané, doctor Arístides Mestre, que patrocinó esta exploración con créditos de la Cátedra.

Un detallado informe será publicado en breve, por los doctores Herrera y Howell, en la Revista Universidad de la Habana, seguido en su oportunidad de los estudios y conclusiones obtenidas de los lugares visitados y del abundante material recolectado.

El éxito de la exploración se ha debido en gran parte a la eficaz cooperación de la Marina de Guerra Constitucional, cuyo Estado Mayor puso, una vez más, uno de sus barcos, el cañonero «Santa Clara», por entero a la disposición de dichos Profesores y por todo el tiempo que durasen los estudios. Las atenciones recibidas en el Distrito Naval «Capitán Hernández Ruda», en Cienfuegos, y especialmente por el comandante del cañonero «Santa Clara», Alferez de Fragata Gerardo Torres Tamayo, M. N. y su digna dotación, que tomaron, además, parte activa en las investigaciones, hablan muy alto en favor de nuestra Marina, que demuestra así su interés por el progreso patrio.

La exploración, efectuada aprovechando la época de vacaciones universitarias, se realizó el día primero y el 24 de agosto, comenzando por Cienfuegos, en cuya región se visitaron el Río Damují, el Saladito, varias fincas de los alrededores de Cienfuegos, Cayo Ocampo y otros lugares. Con el doctor Antonio González Muñoz, y el señor Ignacio Avello, se visitaron los lugares inmediatos a la Ciudad y con el doctor Antonio González Muñoz y el joven Felipe Cuadra, utilizando una magnífica lancha gentilmente cedida por el Práctico del Puerto, señor Cuadra, los lugares que requerían vía marítima. En estos alrededores de Cienfuegos se descubrieron y estudiaron siete conchales siboneyes y un «mound» de la cultura más superior de Cuba, la Taína, comprobándose así el establecimiento de esta cultura en región tan apartada del núcleo principal oriental

El doctor A. González y el señor Avello cedieron para el Museo Montané, todos los objetos que, procedentes de los alrededores de Cienfuegos, tenían recogidos; y la profesora María Luisa Miguel, de la Escuela No. 64, presentada a la Comisión por el propio doctor González, cedió una magnífica colección de implementos taínos, que en el Barrio Ojo de Agua, recogieron sus alumnos como fruto de los métodos de la Escuela Nueva que esta culta profesora sigue con entusiasmo. Estas valiosas adquisiciones serán exhibidas en lugar prominente del Museo Montané.

Visitando el histórico Castillo de Jagua, por la Comisión, se comprobó su perfecto estado de conservación y las importantes restauraciones, ... mixtificar la verdad histórica, q... viene realizando la Marina de Guer... Constitucional en el mismo, bajo ... vigilante cuidado del Suboficial Co... rado Núñez Mori, Jefe del Puesto.

En Bahía de Cochinos se realizar... importantes estudios, explorándos... tres «mounds» siboneyes en la fin... Jiquí, donde se sumerge el Río S... balo, a unas dos leguas de Caleta R... sario, que aportaron una buena ser... de implementos de concha usad... por aquellos aborígenes.

En la propia Bahía de Cochinos el cañonero «Santa Clara», prestó v... liosos servicios en el rescate de ... goleta «Elisa», hundida por una ma... ga el día 8, con pérdida de un tripu... lante, como informó la prensa en ... oportunidad.

De Bahía de Cochinos la expedi... ción se trasladó a Batabanó para re... poner la provisión de agua potab... agotada en el cañonero, y continu... viaje por el difícil Paso del Vap... donde se demostró la pericia del c... mandante Torres, hasta Punta d... Este, en la región Sur de la Isla d... Pinos.

En este último lugar los doctor... Herrera y Howell, continuaron los es... tudios de una cueva con pictografí... a dos colores y rica en restos de im... plementos siboneyes, comenzados ... octubre de 1937 y repetidos en diciem... bre a enero de 1938. Los detalles d... esas dos primeras etapas de dicha ex... ploración fueron publicados por ... doctor Herrera Fritot, en la Revis... Universidad de la Habana y en ... Revista de Arqueología, en el presen... año, despertando gran interés en ... mundo científico, por la rareza d... aquellos dibujos, los primeros enco... trados en la zona antillana.

La exploración universitaria, ade... ms de los valiosos ejemplares que h... traído para enriquecer los Museos d... nuestro primer Centro Docente, h... durante el largo recorrido un bue... número de fotografías y películas q... ilustrarán los futuros trabajos de e... tos investigadores.

¡POBRES NIÑOS RICOS!

Tensión nerviosa y pesadillas son ... precio que un niño paga por ten... parientes «en buena situación». Lo... hijos de familias pobres muestra... menos timidez, menos inseguridad ... menos preocupaciones.

Tales son las conclusiones a q... ha llegado el doctor W. Lindsa... Neusatter, ayudante de investigacio... nes clínicas del Hospital Guy's de Londres. Eligió tres grupos de fa... milias con el propósito de tratar d... descubrir el efecto de la pobreza ... las malas condiciones económicas ... sociales sobre los nervios infantiles y comprobó que el 9 por 100 de l... hijos de las familias más pobres era... inquietos e irritables, mientras q... en el grupo de familias ricas esa pro... porción subía nada menos que al ... por ciento.

(De «Hufane Review», Londres).

MAS LEYES EXTRAÑAS

Entre las 1,156,644 leyes que hab... en vigor el año último en Estados Unidos, figuran las siguientes:

En Kansas se prohibe comer víboras y escorpiones.

En Pensilvania se castiga severamente al que rompe un barril de cerveza, y se hace culpable de una condena a trabajos forzados al que festeja un casamiento con disparos de cañón.

En Virginia una ley que nominalmente está todavía en vigencia obliga a las compañías de ferrocarriles a hacer que un hombre provisto de una linterna marche delante de los trenes durante la noche.

En Connecticut las personas de diferente sexo que se sienten en los parques deben guardar una distancia de 20 centímetros por lo menos, y otra ley prohibe a los directores de diarios publicar más que cierta cantidad de noticias de homicidios y asaltos por día.

(Del «Commentator», Nueva York).

M.E.C.D. 2016

Tómala conmigo...

vuélvela a tomar...

CERVEZA HATUEY

la que le pide su paladar

MG-CH-39-4

CRONICA HABANERA

EN LA CAPILLA DE SAN AGUSTIN

NENA CRUZ. — Ayer, a las doce del día se llevó a cabo en la linda capillita de San Agustín en el Reparto La Sierra, la boda de la bella y gentilísima señorita Nena Cruz Fernández con el conocido periodista y letrado doctor Santiago Claret y Martínez, Director del popular Diario «Información».

Elegante ceremonia lucía un adorno lindísimo de plantas y flores.

Hasta allí llegó la novia, más bella que nunca, desplegando el lujo de una toilette que tenía complemento en el ramo de mano, fino y artístico.

Fueron padrinos la señora María Teresa Novoa de Claret, hermana política del novio y el ex-Senador de la República doctor Agustín Cruz González, padre de la novia.

Testificaron, por ella, el doctor Juan Felipe Cruz y el doctor Oscar Zayas, bien querido Director de nuestro colega «Avance».

Ayer mismo, en horas de la tarde, salieron los nuevos esposos rumbo a Miami en viaje de bodas.

Felicidades.

SANTOS DE HOY.—En la festividad de Santa Obdulia, que celebra hoy la Iglesia Católica, está de días un grupo de damas de nuestra sociedad.

En primer término la señora Obdulia Pagés viuda de Arellano, que guarda luto de su esposo.

Obdulia Hernández de Petit.

Obdulia Toscano de Porro.

Obdulia Larriú de Galgueras, Obdulia Togores de O-Hallorans y la gentil Obdulia Aguilera.

Obdulia C. de Miguel, Obdulia Rodríguez de García Sol, Obdulia Hernández de Prieto, Obdulia Vázquez Bello de Rodríguez, Obdulia García Casado de Sánchez, Obdulia Hernández de Quesada.

Entre las señoritas:

Obdulia Porro, Obdulia Trujillo y Obdulia del Castillo.

Obdulia Laza, Obdulia Conejo, Obdulia Petit, Obdulia Chaple, Obdulia Pérez, Obdulia Huero, Obdulia Camayo.

También están de días los señores Obdulio Herrera y Obdulio A. García, este último compañero en la prensa.

VISITAS DE PESAME.—La señora Josefina Sandoval de Angulo, que tan atribulada se halla en estos momentos por la desaparición de su madre, la señora Pura Saavedra de Sandoval, recibirá visitas de pésame desde hoy, martes, hasta el viernes, de cuatro a ocho p. m.

Sépanlo así sus amistades.

Hoy comenzarán a recibir visitas de pésame, con motivo de la desaparición de la señora María del Calvo viuda de Goberga, las gentiles damas Rosa Rescalvo de Tejera, Gloria Rescalvo de Estefani y Ana María Rescalvo de Godoy.

Recibirán también mañana y el jueves en su residencia de Concordia número 202.

NACIMIENTO. — Los jóvenes y distinguidos esposos Calixto García Vélez y Carmita Mendieta besan complacidos un hermoso niño, fruto segundo de su feliz unión.

La señora de García Vélez, que se encuentra recluída en su casa del Vedado, viene recibiendo muchas felicitaciones por parte de sus amistades de la sociedad habanera.

Enhorabuena.

RECIBO ELEGANTE.—En la tarde del domingo ofreció un recibo en su residencia del Reparto Miramar, festejando su onomástico, la distinguida dama Consuelo Gancedo viuda de Díaz.

La señora viuda de Díaz, tan bondadosa y tan caritativa, reunió en aquella fiesta al grupo numeroso de sus amistades que la colmaron de halagos y congratulaciones.

Fué servido un rico buffet.

Sobre la belleza del mantel de encaje que cubría la mesa, destacábase un precioso centro de plata cuajado de flores entre dos valiosos candelabros del mismo metal.

Numeroso el concurso allí reunido.

He aquí algunos nombres.

Señoras.

Valeria Marcos de Ascanio, Carmelina Tarafa de Montalvo, Dulce María Chacón de Salas, Blanquita Fernández de Castro de Jardines, María del Pilar Codina viuda de Muñiz.

María Josefa Agüero de Recio, María Chaumont de García Vélez, Silvia Vieites de Maxwell, Leonila Z. de Betancourt, Leticia P. de Vadía, Ameriquita S. de García, Araceli D. de Cinca, Lily D. de Cinca, Ascensión M. de Arrojo, Isabelita Suárez de Maxwell y Olga Ascanio la gentil señora de Díaz.

Cuca Sánchez, la bella señora de Ascanio.

Y completando el grupo de damas, la joven señora Lulú Herrera Sotolongo.

Un grupo simpático de señoritas que formaban Mirella Sardiñas, Zulima Acosta, Aidita Betancourt, Evangelina Hernández, Gloria y Josefina Recio, Socorro Méndez, Chela Sierra, Rosa Amelia Rodríguez Cáceres y la encantadora Adrianita Otermin.

Entre los caballeros: Mario García Vélez, doctor Pedro Montalvo, doctor José Iglesias de la Torre, doctor Augusto Maxwell, doctor Hugo Azcanio, doctor Roberto Maxwell, Héctor Rivero, Harris Mayorkas, Dr. Manuel Cinca, José Garcini, Eduardo López, Luis Alcalde.

Y José Manuel Valdés, el querido compañero.

Con la señora viuda de Díaz se multiplicaba en atenciones y gentilezas para los invitados su hija, la bellísima e interesante dama Mary Díaz Gancedo.

MISA DE REQUIEM.—En la iglesia del Santo Angel Custdio se celebrará el sábado próximo, día 9, una misa de requiem por el alma de la señora Angelina Pitaluga de Lamar, en el primer aniversario de su sentida fallecimiento.

Su viudo, el doctor Mario Lamar, invita por este medio a sus amistades para que asistan al piadoso acto.

EL FESTIVAL DEL JUEVES. — Todo hace augurar que será un éxito—éxito completo tanto en su parte artística ,como social—el festival de bailes que presentará el próximo jueves en el «Auditorium» la reputada profesora Dania Desko.

Dará comienzo a las cinco y media de la tarde.

Y se ofrecerá un programa pleno de alicientes, en el que figuran bailes populares, bailes típicos, danzas, y ballets.

Tanto el vestuario, hecho especialmente para esta fiesta, como los decorados y la música, a cargo de un magnífico conjunto, contribuía al éxito de tan interesante festival en el que se presentarán las numerosas alumnas de Dania Desko.

Las localidades se encuentran en poder de nuestras familias.

(Continúa en la página SIETE)

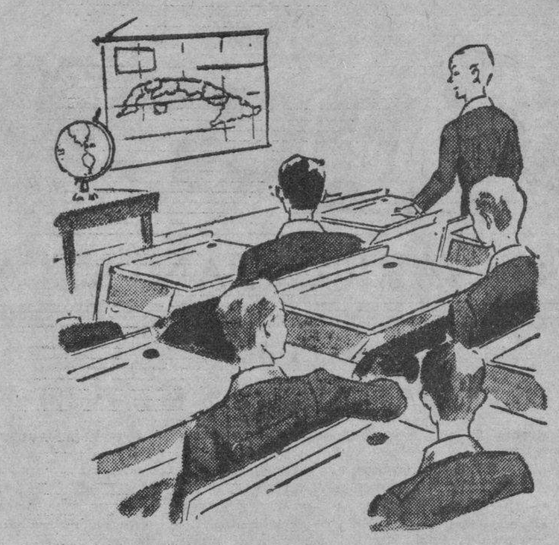

¿Ha completado usted el equipo de sus niños?

Si aún le falta algo, debe apresurarse a comprarlo, pues en estos días se inaugura el nuevo curso en todos los Colegios. Y para economizar tiempo y dinero, nada como venir directamente a nuestro segundo piso. Fíjese en estos precios:

TRAJES de dril crudo, con saco redondo o cruzado. Desde 5.95

TRAJES de casimi: prusia, con saco. Desde 7.75

PANTALONES largos de dril crudo. Desde 1.45

PANTALONES bombachos de dril crudo. Desde 1.10

PANTALONES de sport, en blanco y en prusia. Desde 65c

CORBATAS para todos los Colegios. Desde 25c

CARTERAS de Colegios. Desde 35c

MALETAS de Colegios. Desde 95c

CAMISETAS de punto. Desde 30c

CALZONCILLOS poplín. Desde 30c

CINTURONES. Desde 30c

ZAPATOS de tennis. Desde 1.10

Iguales precios económicos hay en la Sección de Niñas, lo mismo que en las Medias, Ropa de Cama, Toallas, Mosquiteros, Servilletas, etc.

fin de Siglo

san rafael y águila, m-5991-92-93

CON AIRE ACONDICIONADO EN LA PLANTA BAJA

VIBOREÑAS

FELIZ ANIVERSARIO

En la fecha de hoy, cumplen el cuarto aniversario de su feliz unión, nuestro estimado amigo el caballeroso joven Raúl Yánes, tesorero del «Club Leones de Marianao» y gerente de la acreditada «Optica Nacional», y su bella y gentilísima esposa Esperanza Navarro, con cuyo retrato se engalana nuestra crónica.

Felicitamos a tan simpáticos esposos en tan dulce fecha, deseándoles las mayores venturas.

LUIS DE POSADA.—Esta noche a bordo del vapor «Oriente», de la Ward Line, embarcará con dirección a New York, según hubimos de anunciar en crónicas anteriores, nuestro querido compañero Luis de Posada, fino y galano cronista de este DIARIO, que hace este viaje disfrutando de unas bien ganadas y muy merecidas vacaciones.

Luisito, llamado así familiarmente, va en compañía de su adorada y adorable hermana, la bellísima jeunefille Carina de Posada, que por su bondad, gracia y dulzura es una de las señoritas más celebradas y admiradas en sociedad.

Para despedir a tan simpáticos jóvenes, un grupo de sus amistades más íntimas le ofreció en la noche del domingo, en el restaurant «Dulce Nombre», de la carretera de Arroyo Arenas, una comida que transcurrió en medio de la mayor y más completa alegría y animación.

La mesa artísticamente adornada, la ocuparon señoritas y jóvenes de nuestro gran mundo, sirviéndose un exquisito menú, que fué rociado con ricos vinos.

El centro de la mesa representaba el símbolo de la gran Feria Mundial, estando hecha la esfera toda de gardenias y el trilón de nardos.

Un curioso y original trabajo de la «Casa Trías», el renombrado y afamado jardín del Vedado, que llamó poderosamente la atención.

Entre las señoritas, Beba Montero, Amalia y Mari Teri del Valle, Rosa María Zaldo, Lydia Menocal, Cuca y Alicia Valiente, Nonó Larrea y Mari de los Reyes.

Margarita y Enita Rayneri.

Gloria y Josefina Loredo, Alicia Morales, Gisela García Bango, Hortensia Colas, Sylvia Freyre, Margarita Dalmau.

Maeta Roces.

Margarita Pedroso.

María Luisa Milagros, Ada Dopico, Cristina Castellvi, Rosario González Labarga y Carmen y Carina de Posada.

Entre los jóvenes: Roberto Peláez, José Manuel Alvarez, Víctor y Antonín Mendoza, Arturo Sosa, Willy Zaldo, Gustavo Tomeu, Leonardo del Monte, Gastón y Mario Arellano, Paquito Fernández, Armando Valdés, Billy Castellvi, Miguelito Miquel, Pablito y Paco Mendieta, Manolo Rionda, Johnny Sabatés, Aristides Hernández, Pancho Aguirre, Peter Bernal, Alfredo Mendoza, Ernesto Fernández, Luis Montalvo, Vicente Díaz, Enrique Ducassi, Armando Morales, Alberto Martínez Fonts, Ricardo Ros y el cronista social de «El Mundo», Mario Castellanos.

Dos matrimonios jóvenes: Joaquín de Posada, cronista social de «Acción» y Betty Paz y Gustavo Suárez y Mignone Menéndez.

Y este grupo distinguido de damas: Alicia Nadal de Menocal, Celia de Cárdenas de Morales, Consuelo Sánchez de Colas, Josefina Justiniani de Loredo, María Zorrilla viuda de Milagros, Rosita Cadaval de Rayneri, Ada Espinosa de García Bango, Conchita Bosque y Generosa Santamarina de Roces.

CUMPLEAÑOS.—Una niña encantadora Silvia La Villa y Menéndez, que es la adoración de sus dichosos padres, los jóvenes y simpáticos esposos René La Villa y Nena Menéndez, cumple en el día de hoy sus dos años de edad, que nosotros le deseamos de infinitas alegrías y felicidad.

MISA DE REQUIEM.—En la mañana de ayer, en la iglesia parroquial del Vedado, se celebraron solemnes honras por el eterno descanso del alma de la que fué bondadosa señora María Candelaria Rodríguez de Díaz, con motivo de cumplirse en esa fecha el primer aniversario de su muerte tan sentida y tan llorada.

Tan piadoso acto de cariño y de recuerdo lo ofrecieron su viudo y sus hijos, a quienes acompañaron sus numerosas amistades.

Mañana, a las ocho tendrá lugar en la iglesia parroquial de Nuestra Señora del Carmen, una solemne misa en sufragio del alma del señor José Cabrera Díaz, excelente y cumplido caballero que falleció recientemente en un lamentable accidente automovilista.

Persona de vasta y amplia cultura, el señor Cabrera Díaz a su muerte era director de la revista «Cúspide», presidente del «Ateneo Canario» y administrador de la Compañía Azucarera Gómez Mena.

A este acto de piedad y de cariño invitan a todas sus amistades su viuda la señora Eloisa Gómez y sus hijos.

BODA RECIENTE.—En la iglesia parroquial de Jesús del Monte, se efectuó en días pasados el matrimonio de la graciosa señorita Delia Duque y Rodríguez con el señor Ruperto González Lage, siendo padrinos de tan lucida ceremonia, la hermana del novio, señora Ana González de Villaverde y el padre de ella, señor Roque Duque.

Fueron testigos por parte de la novia, los señores Francisco Peláez Lerena, Rogelio Callava, Gonzalo Pérez Lerena, Francisco Santamarina y los doctores Víctor Pérez Lerena y Estanislao Hermoso.

Y por él, los doctores Roberto Latour, Francisco Llanio y los señores Fernando Villaverde, Apolinar Gallego, Juan Quintero y José M. Palmero.

Ante el notario, doctor Lorenzo Saladrigas, se celebró el matrimonio civil del que dieron fe como testigos de ella, los señores Marcial Hernández Figueroa, Félix González, Esteban Rosas y Angel Garrido; y Rafael Alvarez Francisco García, Manuel Martínez y Roberto Graniela, por el novio.

Para la ciudad de Santiago de Cuba, partieron los nuevos esposos, donde pasarán los primeros días de su luna de miel.

Séales muy venturosa.

EL BARITONO PULIDO.— Accediendo a numerosas peticiones que le han sido hechas, por elementos muy distinguidos de la sociedad habanera, el notable baritono español Juan Pulido, aprovechando su estancia en esta capital, ofrecerá próximamente en el Conservatorio Nacional un curso especial sobre la técnica del teatro y del cinematógrafo, y también sobre dicción, para locutores de radio.

Grata es la noticia que trasladamos a sus muchos admiradores.

TEMPORADISTAS.— Después de haber disfrutado de una agradable temporada en la playa de Santa Fe, nuevamente se han instalado en su residencia de Felipe Poey entre Libertad y Milagros, los jóvenes esposos Félix Néstor del Prado Díaz y la bella dama Romelia Rodríguez, en unión de su simpático hijo Felín, inteligente y aventajado estudiante del Instituto «Edison».

HACIA EL NORTE.—El sábado llegaron a esta capital en compañía de su querido padre, el rico colono de la provincia oriental, señor Enrique Díaz Ulloa, sus hijos, Regina, la joven y gentil dama, Aurorita, la bella y encantadora jeune-fille y los jóvenes Edgardo y Pedro Manuel Díaz Arza y su sobrina la graciosa señorita María Pepa Díaz Riva.

Las señoritas Aurorita Díaz Arza y María Pepa Díaz Riva, embarcaron el domingo por la tarde, a bordo del vapor «Florida», dirigiéndose a un colegio de New York, siendo acompañadas en este viaje por sus hermanos Regina y Edgardo, con quienes visitarán la gran Feria Mundial.

Feliz viaje.

Orestes del CASTILLO.

"FEMINA"

HIGIENICA Y MODERNA

PELUQUERIA

SAN RAFAEL, ESQUINA A MANRIQUE

TEL. M-4122

SERVICIOS PERFECTOS GARANTIZADOS

CROQUIGNOLES

TINTURAS

MALTRANO DE OBRAS

Marcos González Broche, vecino de Sol entre Egido y Villegas, sufrió lesiones de carácter leve, al ser maltratado de obras por Amado León, administrador de la Ruta 58, molesto porque solicitó una limosna de la dama que lo acompañaba por Zanja y Galiano.

"CATHEDRAL SCHOOL"

PASEO y 15, VEDADO.—TEL. F-2120.

Kindergarten y enseñanza primaria para niños y niñas, en español e inglés. El nuevo curso comienza el 6 de Septiembre. Horas: 8 a.m. y 12.30 p.m. Clases especiales de inglés para adultos.

¡A mitad de precio hasta el Sábado!

Crema Limpiadora "WATER LILY" de Helena Rubinstein

1.50

Precio normal $3

He aquí una oportunidad que sólo en muy contadas ocasiones se presenta. En obsequio a su distinguida clientela de la Habana, Mdme. Rubinstein nos ha autorizado para ofrecer a mitad de precio, por una semana, esta Crema Suave, especial para pieles muy sensitivas, que no toleran bien la limpieza de agua y jabón. ¡Adquiera usted un pomo de ensayo! Apreciará en seguida los maravillosos resultados que produce.

Y complete el tratamiento de su rostro con los demás productos adecuados de Mdme. Rubinstein. Unicamente se hallan a la venta en

fin de Siglo

san rafael y águila, teléfonos: m-5991-92-93

Con Aire Acondicionado en la planta baja.

EL MAYOR SURTIDO EN LA HABANA

JOYERIA „LE TRIANON"

S. FONDON Y CIA. LTD., GALIANO, 405

SUSCRIBASE Y ANUNCIESE EN EL «DIARIO DE LA MARINA»

M.E.C.D. 2016

ESCENARIO y PANTALLA

NOTAS

EXITO DE «PASO A LA LIBERTAD» EN EL FAUSTO

Un drama de una de las épocas más pintorescas e interesantes de la historia de los Estados Unidos, cuando el progreso y la civilización a paso de gigantes se abrían brecha por todos los estados de la Unión, y por todos los medios imponían sus dominios, que las más de las veces estaban en manos de hombres ambiciosos y egoístas. Trama repleta de acción emotiva y fascinante, que pone resplandores de luz en las mentes y tenebrosidad en los corazones. Saturada de exquisitos ritmos que interpreta maravillosamente el más grande cantante de la pantalla en los actuales momentos: el inmenso Nelson Eddy, con un estelar reparto que en primera fila ostenta los nombres de luminarias de la talla de Víctor McLaglen, Virginia Bruce, Lionel Barrymore y Edward Arnold «Paso a la libertad» se exhibe hoy y durante toda la semana acompañada de una comedia, cartón y el noticiario de asuntos mundiales. Los precios: 40 centavos de 3.30 a 6.30 y 50 centavos después; niños, a todas horas, 20 centavos y tertulia familiar 15 centavos.

El lunes, «Rapsodia de la juventud», estupenda superproducción musical de Artistas Unidos. Una historia sentimental de un joven, una muchacha, un violinista y un perro. Está repleta de escenas de un inmenso interés humano, que impulsan los más recónditos sentimientos del alma por la emotividad de que están saturadas. Es un espectáculo digno de haber sido producido por el mismo gran productor que nos ofreció «Stella Dallas» y «Cumbres borrascosas», dos hits del cinema de resonante éxito. Aparte de la interesante trama que esta gran producción nos ofrece, podemos oír en la misma dos fenómenos musicales de fama internacional: a Jascha Heifetz, considerado en la actualidad el primer violinista del mundo, y la Orquesta Sinfónica Infantil de California.

«Rapsodia de la juventud» está interpretada por Andrea Leeds, Joel McCrea, Gene Reynolds y Walter Brennan.

NACIONAL: «ULTIMATUM» Y «EL CODIGO DEL HAMPA»

«Ultimatum», es la descripción vigorosa, certera y detallada de lo que significa para un pueblo recibir una nota conminatoria y sin apelaciones de un gobierno extraño. La película trata el tema con una firmeza y una habilidad pocas veces vistas en el cine, y también con un absoluto respeto al ambiente que se produce en tan patético instante. Llegamos a la conclusión de que es ahí donde empiezan las guerras, y no en el minuto posterior en que suena el primer disparo. Dita Parlo, Abel Jacquin, Bernard Lancret y Eric Von Stroheim subrayan, con una interpretación magnífica, los méritos de este drama, que se repite hoy en el «Nacional» con «Código del hampa», interesantísima, por Robert Kent; episodio 13 de «La vuelta de Dick Tracy» y una revista.

El horario es el siguiente: a las 3.35, 6.40 y 10, «Ultimátum»; a las 2.30, 5.30 y 8.40, «El código del hampa».

Y rigen tres precios: 20 centavos de dos a cuatro y media; 30 centavos de esa hora hasta las 8.30, y 40 centavos después. Tertulia, 10 centavos.

Vale la pena advertir que «Ultimátum» no es una obra de ocasión, que explota las inquietudes del presente, sino una obra de valores permanentes, que trata un grave problema de la humanidad, con un conflicto personal moviéndose en primer término.

Ya debe estar navegando con rumbo hacia acá Carmen Amaya, la «emperaora» del baile flamenco, la artista incomparable de su estilo, la única de ese género apasionado y cálido.

HOY: «AMOR QUE SE DESLIZA» EN EL ENCANTO

La pantalla nos tiene ofrecido hasta ahora numerosos «follies» que han sido calurosamente acogidos por los amantes del cinema por el bello espectáculo musical y bailable que han presentado; pero podemos afirmar categóricamente que en su género nada nos ha brindado la cinematografía que supere, ni siquiera iguale a «Amor que se desliza», joya de arte que en sus roles estelares nos presenta a Joan Crawford, James Stewart, Lew Ayres y Lewis Stone, cuatro ases del cinema. Oiga hoy a Joan Crawford en «Amor que se desliza», interpretar vocalmente tres canciones qu se han compuesto expresamente para esta superproducción, y que son maravilla de ritmo y armonía... Un espectáculo para distraer la vista, halagar los oídos y vivir momentos de absoluto bienestar en las redes de una emotiva trama. Completa el programa la magnífica superproducción francesa «La brigada salvaje», donde el espectador vive momentos de infinita y arrobadora angustia con la tragedia de sus principales protagonistas. Es un drama real, calcado de la vida misma, que en un ambiente de inusitada belleza expone la tragedia íntima del hombre, que viviendo rodeado de los más altos honores, ve de súbito por el suelo el prestigio de su nombre, por haber aparecido su esposa muerta en el apartamento de un libertino. Son sus estupendos intérpretes Vera Korene, Charles Vanel, Lisette Lanvin y el príncipe Trobetzkoy. Además el noticiario. Los precios: 20 centavos de 3.30 a 6.30 y 30 centavos después. Niños, a todas horas, 15 centavos.

Después de «Abuso de confianza» y de «Katia», «Retorno al amanecer», que se estrena el lunes, marca en la carrera de Danielle Darrieux una etapa decisiva. La hemos visto actuar en sus producciones anteriores y afirmamos que su actuación en «Retorno al amanecer», supera a todas cuantas ha hecho ella. En «Retorno al amanecer», Danielle tiene la oportunidad de demostrarnos su talento versátil, su belleza, su encanto natural, su distinción es en realidad la verdadera joven moderna.

El lunes, reaparición en la Habana de la aplaudida pareja Julio Richard y Carmita Ortiz, ofreciéndonos un show con los números más celebrados en su larga tournée por Sud-América.

TYRONE POWER EN «MI HOMBRE» EN EL RIVIERA

Hoy, en día de gran gala y esplendor, el máximo ídolo Tyrone Power con Alice Faye y Al Jolson, en la magnífica producción «Mi hombre», otra gran película de la Fox, y que al igual que «Al compás de mis recuerdos», trae a la memoria del público numerosas y exquisitas melodías de un ayer cercano. En ella dos estupendos intérpretes de la canción americana, nos brindas estas melodías estupendamente interpretadas. Son ellos: Al Jolson y Alice Faye. Las canciones que hicieron a Broadway famoso y un romance de sus ídolos que es un primor de emotividad. Completa el programa la divertida comedia «La alegre farándula» por la gran estrella inglesa Grace Fields. Además el noticiario. Los precios: 30 centavos por la tarde y 40 por la noche; niños, tarde y noche, 20 centavos y tertulia 15 centavos.

Este programa continuará en el cartel hasta el jueves, y el viernes: la historia del abogado que quiso ser criminalista, y aunque defendió el hampa ante los tribunales en distintas ocasiones, no pudo hacerse cómplice de enviar un inocente a presidio o a la silla eléctrica, y declaró guerra abierta contra los criminales... Embellecida por un exquisito romance que florece entre el abogado y una cantante de un cabaret, interpretado por Walter Pidgeon y Virginia Bruce, con los que colaboran Leo Carrillo y Eduardo Cianelli. Completará el programa el emocionante drama «Dentro de la ley», por Rita Johnson, Paul Kelly y Ruth Hussey. Buscaba venganza por tres años que ella pasó en la cárcel, pero la cambia por el amor que hasta entonces se le había negado.

Pronto, Richard Dix en «El conquistador» y «Testigos falsos», por Robert Kent, Anne Nagel y Sidney Blackmer.

EXITO DE «EL BORRON DE LA FAMILIA» EN EL ALKAZAR

Una trama sentimental, patética en grado extremo, es «El borrón de la familia», el intenso drama que nos ofrece en el role estelar al coloso de la pantalla, Wallace Beery, secundado por un escogido reparto, en el que figuran varios noveles actores de indiscutible talento y estupenda personalidad, tales como Alan Curtis y Tom Brown, así como una nueva estrella de singular encanto: Loraine Johnson. Trama real, humana, que capta por completo el interés del espectador y le hace experimentar las más exquisitas emociones viendo a un honrado padre y agente de la ley tratar de llevar por la senda del bien al hijo, que parece tener en sus venas la sangre del peor criminal. «El borrón de la familia» se exhibe hoy y continuará durante toda la semana, acompañada del excitante drama de acción y misterio, «El gran fraude», por Shirley Deane y Russell Gleason. Además, el noticiario. Los precios: 20 centavos de 1.30 a 6.30 y 30 centavos después; niños, a todas horas, 15 centavos y tertulia familiar 10 centavos.

Pronto: la más emocionante película de la temporada: «Rejas humanas». Mientras dos hombres puestos frente a frente luchaban por su derecho de vivir, tres mujeres, adorables, peleaban por sus derechos de amar. El asesinato mantenía al terrible bandido apartado de su tenebroso final. El peligro la ayudaba a decidirse por el hombre a quien había de pertenecer. Las balas no podían alejarla del hombre que amaba, hasta su final, y a la otra mujer, el terror solamente la hizo más valiente para proteger a su hijo, mientras un científico paralizado por el horror pudo comprender el tenebroso secreto que impulsaba a los asesinos a matar. He aquí lo que será en «Rejas humanas», una película Columbia, con las estrellas Chester Morris, Ralph Bellamy y Ann Dvorak.

NELSON EDDY en PASO A LA LIBERTAD
-LET FREEDOM RING-
con Virginia BRUCE - Victor Mc. LAGLEN
Lionel BARRYMORE - Edward ARNOLD
Una METRO Goldwyn MAYER
HOY FAUSTO
40¢ Niños 20 Tert. 15 50¢

RADIO CINE: «EL CONQUISTADOR» CON RICHARD DIX

Destinado a la inmortalidad, Sam Houston, el conquistador de Texas, realiza la invasión del territorio apoyado por un pueblo que sabía luchar por la democracia y contra las dictaduras impuestas a sangre y fuego. Este es el papel que tiene a su cargo en la magnífica producción «El conquistador», el gran actor Richard Dix, el que realiza la actuación más acabada de su carrera artística. Lo secundan admirablemente Edwards Ellis y Gail Patrick. Vea usted «El conquistador», un millar de emociones sucesivas en la más grande película épica de todos los tiempos.

Conjuntamente se exhibirá la gran producción de actualidad «En son de guerra», de Richard Cronwell y Martha Funt. La marina de guerra americana en acción. Esta vez es en Filipinas que los contrabandistas encuentran frente a sí a los valerosos soldados de la famosa Infantería de Marina.

Además, el acostumbrado noticiario con los más recientes sucesos acaecidos últimamente en Europa.

Los precios: 30 centavos hasta las 6.30 y 40 centavos después; niños, 20 centavos y tertulia ,entrada por Neptuno, 10 centavos a todas horas.

El lunes, los seis pilletes de «Escuela del crimen» superándose a sí mismos en la producción «Refugio infernal», con Ann Sheridan. Además se exhibirá «Los contrabandistas del aire», de Rosella Towne.

LA COMEDIA: HOY: PRIMER PROGRAMA DOBLE

La función de esta noche en el fresco teatro de La Comedia de Animas y Zulueta, por la compañía cómica de Pepita Díaz y Manolo Collado, es a beneficio del público. Primer gran programa doble de la temporada con dos estrenos de risa. El sainete en miniatura de Carlos Arniches, chispeante y bello, con un gran fondo y un millón de chistes «Los milagros del jornal», y el disparate número uno de los faraones del teatro festivo español, la astrakanada de Muñoz Seca y García Alvarez «Pastor y borrego».

No obstante la magnitud del programa rigen los precios de costumbre: 50 cts. la luneta numerada y 30 y 20 cts. las butacas. Localidades al teléfono A-6737.

Las obras que representa la compañía Díaz-Collado, son trasmitidas por radio.

El viernes «Los restos», la última comedia de los hermanos Quintero.

—HOY—
REX
CINEMA San Rafael y Amistad.
"Detrás de la Línea Maginot"
Edición extraordinaria de «La Marcha del Tiempo» R. K. O. Radio. Un formidable documental auténtico del poderío militar francés: sus métodos de reclutamiento, entrenamiento y movilización general. Las primeras vistas realmente fotografiadas de la famosa Linea Maginot. Casi una hora de duración.
EN TANDAS ESPECIALES DOBLES A LAS 6 TARDE Y 10:30 NOCHE.
Además: NOTICIARIOS FOX, IBERIA MUNDIAL Y PARAMOUNT con los sucesos más importantes del mundo y las primeras vistas del conflicto europeo. CAFE BOHEME (comedia musical). MOSAICO ORIENTAL (viajes). RADIO DEMENCIA (cartón en colores, de la Fox).
HORAS Y PRECIOS DE COSTUMBRE.
Entradas para las tandas especiales dobles: 30 centavos, con derecho a ver el programa corriente que la precede o sigue.
EL AIRE ACONDICIONADO DEL "REX" ES PERFECTO.

MAÑANA: GRAN RECITAL DE DALIA IÑIGUEZ

Mañana, a las 5:30 de la tarde, se efectuará en el teatro La Comedia, el segundo gran recital poético de Dalia Iñiguez, audición que ha despertado extraordinario interés tanto por el rotundo éxito de la anterior cuanto por la calidad insuperable del programa que desarrollará nuestra laureada compatriota.

He aquí el programa del recital:

I-Elegía del Barrio Viejo, Rafael Maya; «Muchacha Durmiendo», J. Barrenechea; «La cuesta del asomante», L. Llorens T.; «La sangre derramada», García Lorca; «Para dormir un niño», Andrés Eloy Blanco.

II-«¡Si tú te me quedaras ciega!», Héctor G. Villalobos; «Alba lunar», R. Heredia; «La niña sin sombra», A. Camacho; «Catástrofe marina», A. Capdevila; «Pregón», Emilio Ballagas.

Intermedio.

III-«Dos niños», Nicolás Guillén; «Canción del sainete póstumo», Rubén Martínez Villena; «Certeza», Dulce Ma. Loynaz; «José Francisco, el negro billetero», Dalia Iñiguez; «Y lo nuestro es la tierra», Regino Pedroso.

IV-«El loco insomnio de Melisenda», romance anónimo; «Poemas arábigo-andaluces», prosa, documentos; «El Membrillo», El Moshafi, 932; «El pichón», Abeshin, Sevilla; «Escena de amor», Abenbaqui de Córdoba, 1145; «La margarita», Abelnazzaca de Valencia, 1185; «La alcahuete», Abuchafer Ahmed Abensaid; «La muerte ocultada», Romance anónimo.

V-«Loa del foot ball», Juan Parra del Riego.

Para este recital rigen los mismos precios que para el anterior, a base de $9.00 el palco con derecho a seis asientos; $1.50 la luneta numerada y $1.00 la butaca.

CAMPOAMOR: «ESTRELLITA» Y «CARA CORTADA»

El programa de mayor atracción en la ciudad, dos películas de las que le gustan al público. Una copia nueva de la sensacional creación de Paul Muni. «Cara cortada», la película que en todos los tiempos es una novedad, Paul Muni, considerado como el actor favorito de todos los públicos, consiguió con esta película las distinciones, que ningún otro actor ha recibido en su caracterización de Al Capone, lo encumbró al más alto puesto del arte cinematográfico, le secundan actores como George Raft, Boris Karloff y Ann Dvorack, con éstos comprenderá el por qué del éxito de este drama que se exhibe.

Otra película de bellísimo argumento, completa este programa un drama sentimental, en el que la notable Lolita González nos obsequia con cuatro bellísimas canciones entre ellas «Estrellita», que es el título de la película. Además, comedia y Noticiario. Precios: mayores hasta las 6, 20 cts., después 30. Niños a todas horas 15 cts. y la tertulia familiar 10 centavos.

AUDITORIUM: EL DIA 15: ESTRENO DE «CHIN CHI LA»

La bellísima opereta Chin-Chi-La, del maestro Lombardo, será estrenada en Cuba el viernes 15 de los corrientes en el Auditorium, a las 9:30.

Lydia de Rivera, nuestra inteligente y laboriosa compatriota nos ofrecerá esta deliciosa opereta que triunfa en grandes ciudades americanas y europeas.

Disfrutaremos de un excelente montaje escénico, y veremos, lucidas por Lydia y sus colaboradores, fastuosas indumentarias chinas de auténtica procedencia.

Impera en el libro el diálogo grácil y picaresco y abundan en la partitura el Fox y el Blue, cuya música, alegre y ligera, se hará popular entre el público habanero. Colaboran con Lydia de Rivera en este estreno de Chin-Chi-La artistas tan eficaces como Oscar Lombardo, el valioso tenor; Alvarito Suárez, aplaudido tenor cómico que hará una creación del personaje «Petit Gris». Paco Salas encarnará a «Blun», preceptor de la Princesa Myosotis. Su «vis» cómica y su experiencia teatral son garantía de éxito. Paco Salas ha asumido la dirección escénica de la divertida opereta.

Rodrigo Prats, nuestro joven compositor, dirigirá la partitura de Chin-Chi-La al frente de una nutrida orquesta.

Las localidades ya están a la venta en el Auditorium pudiéndose reservar por el teléfono F-4455, al precio de un peso la luneta y 50 centavos el balcón numerado.

CARMELINA SANTANA

Carmelina Santana, que deleitó a sus oyentes en el role de Musetta primero y después en el de la Violeta de La Traviata, se prepara a ofrecer al público habanero un selecto recital de canto, con un programa artístico en lo sumo y que contiene alguna sorpresa...

El Bureau Musical de la Habana se ha hecho cargo de la dirección de este recital, al que auguramos gran éxito.

GACETILLAS

AUDITORIUM: «ENTIENDASE CON MI ABOGADO» (Estreno)

Asesinato en New York... Una reina de cabaret y un abogado indagador, mezclados en la emocionante trama de un misterioso crimen... un idilio soluciona el asesinato más desconcertante del año, en el distrito residencial más lujoso de la gran ciudad neoyorquina. Esto es lo que en su fondo le ofrece la sensacionalísima super-producción «Entiéndase con mi abogado», que hoy presenta en gran estreno este favorito teatro, en sus turnos de 5:15 y 9:45.

En ella se encuentra la última pareja amorosa del cinema la encantadora Virginia Bruce y el siempre elegante Walter Pidgeón.

En el reparto figuran también Leo Carrillo, Ann Morris, Eduardo Cianelli, Frances Marcer, Lee Bowman y Herbert Mundin.

«Entiéndase con mi abogado» es la película misteriosa, escalofriante, intrigante, pero que al mismo tiempo divierte y entretiene, llevando aparejado el más dulce y exquisito romance que puede usted imaginarse.

También otro estreno de la Metro, para los turnos de 4:00 y 8:30: «Dentro de la Ley», el drama de la ley más grande, la ley del amor.

Está interpretada por Ruth Hussey, Paul Kelly y Rita Johnson.

El jueves a las 5 de la tarde, Recital de arte por Dania D-Esko y sus alumnas presentando la pequeña pero genial bailarina sobre puntas sin zapatillas, Lina D-Esko. El viernes: Tyrone Power y Alice Daye en «Mi hombre».

SUSCRIBASE Y ANUNCIESE EN EL «DIARIO DE LA MARINA»

TRIANON: «EN POS DEL PELIGRO»

Con un magnífico programa doble de la Fox, en sus carteleras esta empresa presenta en sus turnos preferentes de 5:15 y 9:45, la intrigante joya llena de escenas misteriosas y movida acción titulada: «En Pos del Peligro», cuya acción se desarrolla en un ambiente exótico, el puerto de Marsella, abordo de un barco y en el desierto africano, figurando una revolución de los árabes.

Son sus intérpretes principales, Preston Foster, Lynn Bari, Henry Wilcoxon, Joan Woodbury y Harold Huber.

La otra película, de incomparable belleza, filmada en el corazón de Africa, en el Congo Belga, se titula: «Extasis Africano», de gran valor cultural, producida por el intrépido explorador Armand Denis y Leila Roosevelt.

Se completa el programa con Noticiero y cartón.

Mañana: El cantor más grande del «tango argentino» Hugo del Carril en la magistral interpretación de la historia sentimental y apasionada del malogrado actor argentino, de «La Vida de Carlos Gardel».

El jueves: La más sensacional y emocionante film de gangsters, producida hasta la fecha, cuyo título: «Cada amanecer muero» tiene como intérpretes a tres estrellas como James Cagney, George Raft y George Bancroft.

INFANTA: «CAIDO DEL CIELO»

Para hoy señala la cartelera del gran teatro «Infanta», de la empresa Carrerá, un grandioso programa con dos colosales estrenos, teniendo para los turnos preferentes la simpatiquísima cinta: «Caído del Cielo», con Bing Crosby, Joan Blondell y Mischa Auer; una película bulliciosa... romántica, pintoresca... producida por los maestros en el arte de divertir al público... una constelación de estrellas, con el zumbón Bing Crosby, la juguetona Joan, el malhumorado Mischa y el encantador «Sandy» en una excelsa combinación de alegría, música y locura.

A continuación se exhibe la cinta: «Contrabandista», con Preston Foster e Irene Hervey; una película sumamente interesante en todos sus aspectos.

Completa el programa la revista Pathé y una comedia.

Mañana: «En escena el cantante y actor Austin Irusta y su orquesta típica, en la pantalla «Nobleza Argentina» por el mismo Irusta y otra gran producción, a precios populares.

PAYRET: «CANCIONERO CUBANO»

Hoy desde las dos de la tarde Payret, presenta un doble y gran programa en español cubano y mexicano.

Películas Cubanas S. A., presentará a los celebrados actores Garrido, Piñero, Julito Díaz y otros grandes actores del teatro cubano, todos en «Cancionero Cubano». Una super-revista Musical con toda la más bella música del genial maestro Lecuona, y actuación personal de maestro que estrena otras piezas y ejecuta: «La Comparsa».

Además, hoy se exhibe la superproducción de Chaflán y Rafael Falcón, titulada: «Tierra Brava», una película cómica de encantador argumento con bella música de Barcelata y actuación de otros actores.

Una revista completa este gran programa.

Los precios son: 20 centavos hasta las 6 y media y 30 centavos después. Niños 15 centavos. Tertulia 10 centavos hasta las 6:30 y 15 centavos después.

Pronto: «Mariquilla Teremoto» por Estrellita Castro.

NEPTUNO: MERCEDES SIMONE Y PELICULAS

Hoy, tiene el honor de ofrecer la Empresa de este simpático teatro, la presentación en la escena de la popularísima cantante argentina Mercedes Simone, con su orquesta típica, y además un interesante programa en la pantalla con el estreno de dos películas: «El Aullido del Lobo» por Movita y John Carroll y «Testigos Falsos» por Robert Kent, Anna Nagel y Sidney Blackmer.

Además el Noticiero.

Los precios: 20 centavos de 2:30 a 6:30 y 30 centavos después. Niños a todas horas 15 centavos.

Mercedes Simone se presentará en tandas de 5:30 y 9:30.

Mañana, este mismo programa de programas.

El jueves: «Tierra de Pasión» por Viviane Romance y Mirelle Balin, conjuntamente con Smione Simon y Jean Gabin en «La Bestia Humana».

El viernes: Basil Rathbone, Richard Greene y Wendy Barrie en «El Mastín de Baskervillet», por Gravie Fields en «La alegre farándula» y una nueva sorpresa en la escena... esté al tanto...

FAVORITO: «IDILIO DE UN GENIO»

Un programa atractivo ha combinado para hoy la empresa de este perfecto coliseo: «Idilio de un Genio» por Loretta Young, Don Ameche y Henry Fonda, y «El Lancero Espía» por Dolores del Río y George Sanders.

Además el Noticiario. Los precios: 10 centavos por la tarde y 15 centavos por la noche. Niños y Tertulia familiar 5 centavos.

Mañana Miércoles Popular: Annie Vernay y Pierre Richard Willm en «Tarakanova» y Erich Von Stroheim y Louis Jouvet en «La Coartada».

El jueves: por última vez «Jesse James» por Tyrone Power, Henry Fonda y Nancy Kelly, Shirley Temple en «Mi Tío Samuel».

El viernes popular: «Katia» por Danielle Darrieux y «La sonata de Kreutzer».

El sábado y domingo: tres super-extraordinarias atracciones...

En la escena la genial intérprete del tango argentino Mercedes Simone y su orquesta típica y en la pantalla: «La Modelo y la Estrella» y «Cuatro Corazones».

EL GRAN DEBUT DE BLACAMAN, EL VIERNES

Definitivamente debuta el viernes en el Palacio de los Deportes, el gran Fakir de Calcuta Blacaman, con su triple espectáculo de lindas mujeres, números de variedades, fakirismo, auto sugestión, ciencias ocultas alta fascinación de fieras ocultas este último que presenta Blacaman con cocodrilos enormes y leones gigantes a los que domina solamente con la mirada reduciéndolos del estado de fiereza al de la más increible mensadumbre....

La exhibición de fieras está abierta al público en el Palacio de los Deportes, situado en la calle de San Carlos entre Peñalver y Desagüe, al fondo de la Secretaría de Justicia. A la exhibición, puede entrarse por el salón del Palacio que da a [illegible] quina de Peñalver.... El Palacio de los Deportes tiene toda clase de comunicaciones por ómnibus y tranvías que pasan por la Calzada de Belascoaín y dejan al viajero a cuadra corta del Palacio de los Deportes, (antes Nuevo Frontón).

Este local ofrece máximas comodidades al público y las localidades están divididas de modo que [illegible] al alcance de todos los bolsillos, desde la luneta del ring a $1.00, [illegible] rencias y tendidos comodísimos, palcos a $4.00 y a $6.00.

Lo que sí es conveniente es asegurar con tiempo la localidad, para evitar que luego estén acaparadas por la reventa.

REINA: «LA MODELO Y LA ESTRELLA»

El amor a la aventura guía a un joven y a una muchacha a la más grande aventura de su vida.... «Más allá de Shangay» presenta Espías Amarillos! Raids aéreos! Guerra! Chinos en desenfrenada guerra y un romance seductor en medio de toda la tragedia! James Craig, Betty Furness y Keye Luke (el famoso «hijo» de Charles Chan) Alita Román y Fernando Borrell, nos ofrecen en «La Modelo y La Estrella» las más deliciosas escenas del romance que viven tan natural como sentido.

Este es el estupendo programa que han marcado para hoy la Empresa de López y Rouco en su céntrico per-cine «Reina» sito en Rayo. Reina con el teléfono M-2272 a precios populares precios de 15 centavos la luneta hasta las 6 y media y 20 centavos después, la cómoda tertulia familiar con sus regias localidades 10 centavos.

Mañana: «Infidelidad» (en español) y «La Casa Embrujada.»

RIALTO: «COMO ESTA LA SOCIEDAD»

Un éxito rotundo constituyó ayer la exhibición de la magna producción «Cómo está la Sociedad» en el teatro «Rialto» por lo que hoy la exhibe nuevamente.

Una original comedia con atisbos de sátira y menos conocido de alta sociedad neoyorquina. Interpretada por Madeleine Carroll, Fred Mac Murray y Shirley Ross.

Se completa el programa con la regia comeoia: «La Boda o la Vida» que muestra la historia de un hombre que el médico le dice que tiene el estómago de perro y que digiere asimismo antes de un mes.

Interpretada por Nartha Raye y Bob Hope.

Los precios para la función de [illegible] que comienza desde las 2 y 30 son mayores 20 centavos hasta las 6 y después 30 centavos, niños 15 centavos.

Mañana este mismo programa.

LARA: «EL PUEBLO DE LOS FANTASMAS». 10 CTS.

Muy espléndido es el programa que la dinámica empresa del «Lara», el favorito cine de las familias, sito en Prado y Virtudes, con el teléfono M-2421, ha combinado para hoy martes.

En la función continua, siempre de 2 de la tarde a 11 y 30 de la noche se exhibirá revista, comedia, estreno de la emocionante, dinámica producción «El pueblo de los fantasmas» con el popular George O-Brien y el [illegible] treno de la grandiosa, regia «Lágrimas de mujer» con Katharine Hepburn.

Precio: luneta 10 centavos a todas horas. Entre y salga cuando quiera. La función es continua.

Mañana: «La huerfanita afortunada» y «Víctimas del terror.»

VEASE MAS GACETILLAS EN LA PAGINA OCHO

MARTI: «CONFESIONES DE UN ESPIA NAZI»

El progrma de hoy en Martí, es de primer orden y dará principio como de costumbre a las 2 de la tarde con cartones, revistas y comedias y las super-producciones tituladas: «Confesiones de un Espía Nazi» por Edward G. Robinson y «El Jade Fatal», una maravillosa película que interpretan verdaderas estrellas del cinema americano.

Mañana: «El amor de un espía» por Robert Taylor y «Pigmalión» por Leslie Howard.

El jueves: «Romance Oriental» por John Boles y «Jornada Trágica» Gary Grant.

Este programa se exhibe a [illegible] ción del público. El viernes: Programa doble con «El sueño de una noche de verano» y «El Predilecto» James Cagney.

El sábado y el domingo: «Cóndor del Sur» y «La Casa del Ogro» español. En «Martí», rigen los popularísimos precios de 5 centavos la luneta a todas horas, 10 centavos lunetas hasta las 6 de la tarde y 20 centavos después de esta hora.

FLORENCIA: «CADA LOCO CON SU TEMA»

Una divertidísima película exhibe hoy este preferido teatro, titulada: «Cada loco con su tema», donde las calaveras se ríen sin cesar... Una comedia que hace al espectador revolcarse de risa en la luneta. La interpreta el celebrado actor cómico cubano Enrique Herrera, con la colaboración de Joaquín Pardavé y otros conocidos artistas. Completa el programa la producción titulada: «Bureau de Homicidios» por Bruce Cabot.

Además el Noticiario. Los precios: 15 centavos de 2:30 a 6:30 y 20 centavos después. Niños a todas horas 10 centavos y tertulia familiar centavos.

Mañana, este mismo estupendo grama.

El jueves: Tommy Kelly en Pilluelo del Circo» y Bárbara Stanwyck y Henry Fonda en «El Club las Millonarias».

El viernes «Tarakanova» y Coartada».

Para el jueves y el viernes:

En la escena presentación en [illegible] das de 5:30 y 9:30 de la interpretación del tango argentino, la aplaudida Mercedes Simone con su orquesta típica.

OLIMPIC: «MARIA ANTONIETA Y MARIA CRISTINA»

Hoy, martes popular a los precios de 10 centavos mayores en luneta y 5 centavos los niños y tertulia familiar, un programa soberbio con Norma Shearer y Clark Gable en «María Antonieta» y Greta Garbo en «María Cristina».

Además el Noticiario.

Mañana: Kay Francis en «Promesas cumplidas» y Errol Flynn en «Las aventuras de Robin Hood».

El jueves: «Amarga Victoria» por la trágica número 1, Bette Davis y el gran actor George Brent, conjuntamente con «Nancy la Repórter» Bonita Granville.

El viernes Popular: Luise Rainer en «Mademoiselle Frou Frou» y Jeannette McDonald y Nelson Eddy en «¡Oh Marietta!».

El sábado y domingo: Mickey Rooney con la colaboración de Lewis Stone, Cecilia Parker, Ann Rutherford y otros en «Andy Hardy en Peligro» y Charles Bicford y Jean Parker en «El impulso del mal».

MANZANARES: «HOTEL IMPERIAL»

Para hoy en «Manzanares», el cine de las familias situado en Carlos III e Infanta, se estrena la grandiosa producción por Isa de Miranda y Ray Milland, titulada: «Hotel Imperial» obra de gran argumento y para completar el programa de hoy se pasa la grandiosa producción en colores, titulada: «Pasión Salvaje» por Dorothy Lamour, cartones por Popeye, precios para hoy en tanda y matinée son bajos.

Mañana, la grandiosa producción por Víctor McLaglen y Adrian Ames, titulada: «El Capitán Furia» película maravilosa una de las mejores del año.

M.E.C.D. 2016

HORTEN Desodorante.
Pídalo en las principales casas.

El refresco conocido por todos

B-80

DENUNCIA DE DESAPARICION

Aurora González y López, vecina de Arbol Seco número 80, denunció a la Policía, que de su domicilio desapareció su mamá, Isidra González Urrutia, temiendo le pueda haber ocurrido alguna desgracia.

REGALE NOVEDADES DE LA FERIA MUNDIAL
CINE con 100 VISTAS DE LOS PABELLONES por 70 cts.
REGALOS FINISIMOS
VANITIES CIGARRERAS, &c.
CON ALEGORIAS DE LA FERIA
"LA FERIA MUNDIAL"
OBISPO 359-HABANA

Se Solicitan Agentes en el Interior

SERA INVESTIDO COMO ACADEMICO DE NUMERO EL DOCTOR GONZALO DE QUESADA Y MIRANDA

El doctor Tomás de Jústiz, Presidente de la Academia de la Historia de Cuba, nos invita atentamente para la sesión de carácter solemne que celebrará dicha Corporación a las nueve de la noche del próximo jueves 7, de los corrientes, en el Salón de Actos del Ayuntamiento de La Habana, con objeto de proceder a la investidura académica del doctor Gonzalo de Quesada y Miranda, electo académico de número.

La sesión se regirá por el siguiente ceremonial:

1.—Apertura de la sesión, por el doctor Tomás de Jústiz, Presidente de la Academia de la Historia de Cuba. 2.—Recepción del académico de número electo, doctor Gonzalo de Quesada y Miranda. 3.—Lectura de los certificados de propuesta y elección correspondientes. 4.—«Una misión cubana a México en 1896», discurso de ingreso por el doctor Gonzalo de Quesada y Miranda. 5.—Discurso de contestación, por el Capitán Joaquín Llaverías, académico de número. Y 6.—Investidura y proclamación del doctor Gonzalo de Quesada y Miranda, para la dignidad de académico de número, sillón Q.

EL 4 DE SEPTIEMBRE EN LA POLICIA SECRETA

Como en todos los centros militares y policiacos, el edificio de la Policía Secreta, sito en Reina y Escobar, fué profusamente iluminado en la noche del 3 y en la de ayer, 4, especialmente la fachada que presentaba un aspecto elegante y sobrio. Los jefes del Cuerpo, comandante Eugenio Menéndez y señor Enrique Fernández Parajón, asistieron, junto con el inspector jefe de personal, señor Manuel Rey, y otros inspectores y subinspectores y miembros de la institución, a los numerosos catos oficiales y populares en la Ciudad Militar y en esta capital.

DEFUNCIONES OCURRIDAS AYER EN LA HABANA

Juana Rodríguez Valdés, blanca, 71 años, Lagunas 381.
Oscar Cárdenas, mestizo, 49 años, hospital Lebredo.
Manuel Isla Acosta, blanco, 55 años, San Joaquín 257.
José Sánchez Valdés, blanco, 62 años, Diez de Octubre 130.
Ramón Grau Mane, mestizo, 62 años Inquisidor 506.
Rolando Tosar, negro, 9 años, hospital Municipal.
Olga Rossi, blanca, 44 años, Cerro 1863.
Ramona García Pagés, blanca, 10 m-ses, hospital Infantil.
María Millián López, negra, 11 meses, Infanta 1.
María Galindo Martín, blanca, 34 años, calle Quince y Cuatro, Vedado.
Ramón Carballo Machado, blanco, 66 años, Diez de Octubre 130.
Milagros García Ruiz, blanca, 2 años y medio, Diez de Octubre 130.
José Uzabal Cairo, blanco, 18 años, Cuarto Centro de Socorro.
Chang Can Yon, asiático, 42 años, Dragones 357.

CARNOL
le producirá
CARNES
y
FUERZAS
mejorará su
APETITO
y su
DIGESTION
* * *
Aumentará Ud su peso de acuerdo con su estatura.
* * *
Engordando con Carnol poseerá Ud. un cuerpo hermoso, lleno, bien formado, de carnes sólidas, sin arrugas; senos firmes y duros, curvas divinas; un cuerpo admirado por todos los hombres y envidiado por las demás mujeres. Hombres, mujeres y niños engordan con Carnol. Pruébelo y convénzase. En las boticas.

CRONICA HABANERA

LILY CHABAU

Ayer, bajo la advocación de Santa Rosalía, celebró su onomástico la señorita Lily Chabau y Tabío, hija del señor Arturo Chabau y de su gentil esposa, Nena Tabío.

La señorita Chabau, cuya magnífica belleza es muy admirada en los salones del gran mundo, se vió muy congratulada en esa fecha.

Reciba nuestro saludo.

CAPITULO DE VIAJEROS.— El domingo y por la vía aérea partieron hacia Miami para seguir viaje a Nueva York, donde residen, la distinguida dama Nena Machado de Grau y su lindísima hija Nenita.

Las mencionadas viajeras pasaron parte del verano al lado de sus familiares en esta capital.

—Han llegado el sábado por la vía de la Florida, tras una corta temporada en Miami, la joven señora Mercedes Morales Robelin, esposa del Subsecretario del Trabajo señor Francisco Gómez Marrero y su hermana, la encantadora señorita Margarita Morales Robelin.

CACHA PUJALS.— El viernes último llegó de Santiago de Cuba, a una de cuyas principales familias pertenece, la distinguida señorita Cacha Pujals, la que el domingo siguió rumbo a Miami en el vapor «Florida» para dirigirse a Nueva York, en viaje de vacaciones.

Durante su breve estancia en la capital la señorita Pujals fué objeto de muchas atenciones y halagos.

Un feliz viaje le deseamos.

BODA INTIMA. — En la mayor intimidad, por el luto reciente que guarda la novia tuvo lugar el domingo último a las doce del día la boda de la dulce y encantadora señorita Clemencia Arango y Lovio con el joven ingeniero agrónomo y azucarero José R. de la Torre y García.

La simpática pareja, que pertenece a familias muy distinguidas de nuestra sociedad recibió la bendición nupcial ante el altar mayor de la capilla del Colegio de La Salle.

Bellísimo aspecto ofrecía aquella linda capilla adornada con plantas y flores en la más artística combinación.

Fueron padrinos del acto, la señora Aracely Lovio viuda de Arango, madre de la gentil «fiancée» y el señor Oberto de la Torre Piazzini, padre del novio, representado por su hijo, el señor Oberto de la Torre y García.

Testigos por ella, los doctores José I. Rivero, Director del DIARIO DE LA MARINA y Dr. José R. Lovio y los señores Roberto Arango, Mario Arango y Raúl Arango.

Y por él, el ingeniero Miguel A. de la Torre y los señores Julio de la Torre, Gonzalo López de la Torre, Aurelio Soler y Gastón Arango Jr.

La señorita Arango lucía preciosa con sus galas nupciales.

En sus manos llevaba el ramo, afortunada creación de los hermanos Armand, del gran jardín «El Clavel», a base de gardenias, estilo «Colonial».

Formulamos nuestros mejores votos por la felicidad de la gentil pareja.

HONRAS FUNEBRES. Mañana, día 6, en que se cumple un mes del trágico accidente en que perdió la vida el cumplido y culto caballero don José Cabrera Díaz, que fué Director queridísimo de la revista «Cúspide» y Administrador General de la Compañía Azucarera «Gómez Mena», se celebrará en la Iglesia del Carmen solemnes honras fúnebres en sufragio de su alma, a las 8 en punto de la mañana.

Para este acto invitan sus familiares.

NOTAS BREVES.— Hoy celebran el cuarto aniversario de sus bodas el joven y simpático matrimonio Raúl Yanez y Esperanza Navarro, al que enviamos nuestra felicitación.

Cumple hoy dos años de edad la monísima niña Sylvia La Villa y Menéndez, hija de los esposos René La Villa y Nena Menéndez, la que con tal motivo tendrá una pequeña fiestecita.

En la fecha de ayer celebraron sus Bodas de Plata —veinticinco años de casados— nuestro antiguo compañero en la prensa, Norberto López Bacelo y su señora Mariana Soto Lorenzo, quienes con tal motivo se vieron muy congratulados.

LOS QUE SE VAN.—Entre el numeroso pasaje que llevó el domingo el vapor «Florida», contábanse las bellas primas, señoritas Aurorita Díaz Arza y María Pepa Díaz Riva, que van a ingresar en un colegio de la ciudad de New York.

Las acompañan en este viaje sus hermanos, la joven y gentil dama Regina Díaz Arza y el joven Edgardo Díaz Arza, con quienes visitarán la gran Feria Mundial, antes de dirigirse al colegio.

Lleven feliz viaje.

EL TE DEL COUNTRY.— Muy animado resultó el te bailable del domingo último en el Country Club de la Habana.

Como de costumbre, aquella sociedad se vió favorecida por una concurrencia numerosa, que invadió la gran terraza.

Amenizó el baile la Orquesta Brito.

Había un party de honor que ofrecían dos figuritas que empiezan a brillar en los salones del gran mundo: Josefina y Hortensia de Cárdenas y Blanco, lindísimas hijas del conocido Representante a la Cámara doctor Raúl de Cárdenas y de su bella esposa Dulce María Blanco.

Las señoritas de Cárdenas, a cual de las dos más encantadora, reunieron en ese gran party al grupo numeroso y distinguido de sus amistades.

Un primor la mesa.

Aparecía arreglada con lindas corbeilles de dalias rojas por los artistas insuperables del jardín «La Dalia», del Vedado.

Un adorno muy fino y alegre, a tono con el carácter juvenil del party.

Presidían la mesa, con Josefina y Hortensia, dos jóvenes tan simpáticos como Salvador Guastella y Raúl Lamar, respectivamente.

El resto de las parejas se ordenaba así:

Lalita Salazar y
Charles Hidalgo Gato
Elena Montero y
Joaquín de Santa Cruz
Nené Fowler y
Conde Mopox
Sara María García Tuñón y
Carlos Carrillo
Anita del Valle y
Carlos A. Fernández
Mercedes del Valle y
Harry Fanjul
Cristina del Valle y
Bebo Aspiazu
Paulina Oyarzun y
Gastón Arellano
Martha de Arcos y
Percy Steinhart.
Martha Sosa y
Oscar Rivero
Josefina Delgado y
José Ignacio Rivero Jr.
Alicia Delgado y
Oscar Arellano
Ofelia Menocal y
Luis Rodríguez Molina
Sylvia Pou y
Rafael Cuéllar
María Luisa Morales y
Alberto García Tuñón
Beatriz Morales y
René Núñez
Ivette Hernández y
Justo Lamar
Sylvia Lawton
Pedro Arellano
Mariana Arellano y
Mario Castellanos
Mari de los Reyes y
Vicente Díaz
Martha González Labarga y
Jorge Mendoza
Olga Seiglie y
Manolo Santeiro
Adriana Maduro y
Antonio Santeiro
Lourdes Alfonso y
Pancho Aguirre
Mercedes del Real y
Pancho Pons
Antonina Alonso y
Jorge Vieites
Beba Maciá y
Melchor Gastón
Josefina Piedra y
Luis Montalvo
Enita Raynaud y
Johnny Sabatés
Liane Salmón y
Roberto de Cárdenas
Gloria Ariosa y
Guillo Maciá
Cristina Gelats y
Mario Franca
Gilda Núñez Mesa y
Aristides Hernández
Angelita Longa y
Manolo Bustamante
María Julia de Cárdenas y
Eddy Smith
Elodia de Cardenas y
Leopoldo Goicoechea
Rosa María de Cárdenas y
José Carrillo
Margarita Pedroso y
este Cronista.

En mesa cercana se hallaban los esposos Raúl de Cárdenas y Dulce María Blanco con el señor Luis del Valle y señora María Mendoza, el doctor Adolfo Delgado y señora Luisa Angulo, el ingeniero Silvio de Cardenas y señora Sofía Arenal, la señora Anita Sánchez Agramonte viuda de Longa y el doctor Julio Batista.

El Ministro de la Argentina, Excelentísimo Sr. Víctor Lascano y su esposa, Angélica Gálvez, estaban en otra mesa.

Dos matrimonios distinguidos. Ignacio del Valle y Rosa Verdomo y Manolo Gamba y Carmen Martínez Pedro.

Una petite table con Guillermo Aguilera y su encantadora esposa Elena Pollack.

Los jóvenes esposos Alfonso Fanjul y Lillian Gómez Mena y Tomás Hidalgo Gato y Alina Freyre se reunían con dos parejas, Flora María Lamar y Charles Fanjul, Ena Senior y Marcial Truffin.

En otro party las siguientes parejitas:

Hortensia Colas y
Alfredo Mendoza
Macusa Larrea y
Carlos Martín
Carmita Díaz y
Bill Mack
Gisela García Bango y
Leonardo del Monte
Sylvia Riera y
Juan B. Díaz Jr.

Con el doctor Tomás Galdós y su esposa Carmita Ortiz el doctor Ramiro Collazo y señora Nena Moré.

Una mesita con los simpáticos esposos Luis Weaver y Sylvia de los Reyes, la señorita Carina Posada y el joven Armando Valdés.

Gastón Godoy y Fina Loret de Mola de Godoy y Alberto Portuondo y Trinita Godoy de Portuondo.

Con la señora Cuca Blanco de Laurrieta, el señor Salvador Fondon y su bella esposa Carmelina Laurrieta.

Dos parejitas en otra mesa:
Martha Brito y
Paco Mendieta
Rita María Brito y
Chepe Barraqué.

El señor Urbano del Real y su gentil esposa Carmela Llansó con el señor Guillermo López y su interesante esposa Nena Ortiz.

Carmelina Villaverde y Panchito Zayas.

Lily Chabau y Luis Douglas.

Dos parejitas: Alicia Valiente y Antonín Mendoza y Nono Larrea y Mario Arellano.

En una petite table los conocidos matrimonios Jorge Alonso y Estela Santeiro y Mateo Molamphy y Carmita García Montes.

E. doctor Julio García Sevilla y señora Kattie Brito.

El señor Néstor Pou y señora Peña Benitez.

En otra mesa el señor Perico Arango y su interesante esposa Susanita de Cárdenas, con la gentil dama María Teresa de Varona.

Por último Elena Franca Enrique de Cárdenas y Graciella Miranda y Alvaro Ledón.

EL PREPARATORY SCHOOL.— El próximo día siete inaugura su nuevo curso el Preparathory School, renombrado plantel del Vedado, instalado con todo el confort necesario en la calle 15 esquina a 12.

El Preparatory School, que está bajo la dirección de la competente profesora Mrs. Adelaide Pawsey, prepara a los alumnos para que puedan ingresar en los colegios norteamericanos, a cuyo fin tiene una sección toda en inglés por la mañana y por la tarde en español.

Además tiene grados desde el kindergarten hasta el High School atendidos por competente profesorado.

Por el teléfono F. 4296 Mrs. Pawsey atenderá cualquier llamada.

(Continúa en la página NUEVE)

15 Días HABILITANDO HOGARES

En esta sensacional venta "15 DIAS HABILITANDO HOGARES"—tan oportunamente ofrecida a ustedes por LA FILOSOFIA—encontrarán la ropa de cama a precios extraordinariamente ventajosos y lo mismo la mantelería, toallas, sobrecamas, etc., etc.

Ahora, que los acontecimientos mundiales son presagio de escasez y carestía, no hace falta insistir en lo que representa para las familias la gran venta de ajuares de casa de LA FILOSOFIA.

Es, pues, la hora buena de aprovecharse, habilitando el hogar para todo el año con artículos de superior calidad a los precios más bajos de la Habana.

ROPA DE CAMA

Sábanas

De warandol "FILOSOFIA"		
Personales	54x 72 ..	0.53
Medio cameras	54x 90 ..	0.68
Tres cuartos cameras	63x 90 ..	0.79
Cameras	72x 90 ..	0.92
Imperiales	81x100 ..	1.18
De warandol "LADY PEPPERELL"		
Tres cuartos cameras	63x 90 ..	1.35
Cameras	72x 90 ..	1.65
Imperiales	81x100 ..	1.75
De warandol "FILOSOFIA" en rosa, azul, salmón, verde y maíz		
Cameras	72x 90 ..	0.92
De warandol "LADY PEPPERELL" en rosa, azul, salmón, verde y maíz		
Cameras	72x 90 ..	2.15

FUNDAS Y CUADRANTES

De warandol "FILOSOFIA"		
Personales	45x 85 ..	0.22
Medio cameras	45x100 ..	0.28
Cameras	45x100 ..	0.35
Americanas	50x 90 ..	0.25
Cuadrantes	60x 60 ..	0.45
De warandol "LADY PEPPERELL"		
Tres cuartos cameras	45x100 ..	0.48
Cameras	45x150 ..	0.58
Americanas	50x 90 ..	0.42
Cuadrantes	60x 60 ..	0.68
De warandol "FILOSOFIA" en rosa, verde, azul, salmón y amarillo		
Medio cameras	45x100 ..	0.28
Cameras	45x150 ..	0.35
Cuadrantes	60x 60 ..	0.45
De warandol "LADY PEPPERELL" en rosa, azul, verde, salmón y maíz		
Cameras	45x150 ..	0.90
Cuadrantes	60x 60 ..	0.95

Nuestra magnífica colección de Juegos de Cama de hilo incrustados y bordados a mano, está incluída en la gran venta "15 DIAS HABILITANDO HOGARES".

Alfombras de lana y terciopelo, en diseños completamente nuevos.

LA FILOSOFIA

E. P. D.
EL SEÑOR
Ricardo Perkins y Houlding
FALLECIO EN TORRINGTON, CONNECTICUT, E. U. A., EL 31 DE AGOSTO

Dispuesto su entierro para hoy, martes, a las cuatro y media de la tarde, su viuda, hijos, hijos políticos y hermano y sobrinos políticos que suscriben, en su nombre y en el de los demás familiares, ruegan a sus amistades que encomienden su alma a Dios y concurran a dicha hora a la Capilla Central del Cementerio de Colón.

La Habana, 5 de Septiembre de 1939.

Ana María de Solórzano viuda de Perkins; Ricardo, Ana, Guillermo, Amalia, Carlos y Roberto Perkins y de Solórzano; Berta Milián de Perkins; Marta Villageliú de Perkins; Ricardo Morata y Freyre; Mirta Jústiz de Perkins; Julián de Solórzano y Tabernilla; Julián F. de Solórzano y Renau.

(SE SUPLICA NO ENVIEN FLORES NI CORONAS)

LAS CORTINAS VENECIANAS
prestan carácter a las habitaciones y las conservan frescas y ventiladas.
THEODORE BAILEY & Co.
Fabricantes.
PRECIOS SIN COMPETENCIA
PRADO, 112. TELEFONO M-2411.

MADAME GIL
Nuevos procedimientos para el embellecimiento del cutis con adaptación para cada caso, de los productos científicos no conocidos hasta ahora. Ultima palabra de los más modernos Institutos de París y presentados por MME. GIL, experta en belleza femenina.—Consulta y reconocimiento gratis.
Tinturas y Permanentes por los expertos CARLOS y MORA.
OBISPO, 506.—TELEFONO A-6977.

LESIONADA LEVEMENTE

Chylla Erlich, vecina de Habana número 764, fué detenida al maltratar de obras en la vía pública, a Serca Linderbert, del mismo domicilio, ocasionándole lesiones de carácter leve.

GRAVE INTOXICACION

Al tomar un refresco de agua de seltz se ocasionó ayer una grave intoxicación, Clara Rodríguez Ruiz, de 30 años de edad y vecina de Luz número 166.

Contra DEBILIDAD tome FITINA

M.E.C.D. 2016

PAYRET

HOY

CANCIONERO CUBANO

PAYRET

PELICULA CUBANA 100x100

G A C E T I L L A S

PRADO: «CUANDO EL DIABLO ASOMA»

Para hoy tiene Prado como siempre a las 2 y tandas a las 5 y 8 y 15, con lo mejor en película por el más bajo precio de 10 centavos luneta o preferencia. Exhibiendo primeramente una emocionante y atractiva joya del gran actor Lionel Atwill «El joven Dr. Kildare» y la más deliciosa e interesante joya de la adorable actriz Joan Grawford y el apuesto actor Clark Gable «Cuando el Diablo Asoma». Completando el programa una revista. Mañana, «Africa» por Imperio Argentina y «El Chicuelo». El jueves, «Colegio de Señoritas» por Ann Shirley y «Ha vuelto aquella mujer» por Melvin Douglas.

VERDUN: MARTES POPULAR

Hoy, como todos los martes rigen precios popularísimos en el elegante teatro «Verdún» de Consulado 214, teléfono A-9206, para presentar dos magníficas producciones de positivo valor artístico que el propio público ha seleccionado para este día. En los primeros turnos se exhibe la super-joya «Mazurca» o «El derecho a matar», con Pola Negri, cubriendo los preferentes la extraordinaira producción «Vuelan mis canciones por la excelsa diva Marta Eggerth. Además el Noticiario y un cartón.

La función dará comienzo a las 2 de la tarde rigiendo los siguientes precios: 10 centavos luneta a todas horas. La tertulia antes de las 6 y 30 todos 5 centavos, después de las 6 y 30, damas y niños 5 centavos y caballeros 10 centavos.

Mañana, «Hotel del Norte», por Annabella y «La bestia humana» con Simone Simon.

COLONIAL: «EL CABALLERO FANTASMA». (SERIE)

Un sensacional... estupendo..... emocionante programa es el que ha combinado para hoy la Empresa López y Rouco, del elegante cine de las familias «Colonial», sito en Reina 309, con el teléfono A-7879.

Hoy comenzando a las 5 de la tarde se exhibirá revista y la muy emocionante y sensacional serie completa «El caballero fantasma». Acción... emoción... misterio... drama... en una de las series más emocionantes.

Precios que rigen hoy: luneta 10 centavos y tertulia damas y niños 5 y caballeros 10 a todas horas.

Mañana: «Escuela de señoritas»

ACTUALIDADES: «UN NOVIO EN APUROS»

«Actualidades», el confortable cine de Monserrate 262, con el teléfono M-5575, ofrece hoy un programa espléndido, en el que figuran dos bellas películas.

En función continua, desde las 2 de la tarde a 11 y 30 de la noche se revista, comedia, estreno de la muy preciosa, original comedia «Un novio en apuros» con Charles Ruggles, y estreno de la preciosa, regia cinta con bello argumento «La suerte en venta» con Michael Whalen y Lynn Bari

Precios: popularísimos rigen.

Mañana: «Al compás de mis recuerdos» y «Los tres mosqueteros».

CERVANTES: «MI SUEGRA ES UNA FIERA»

El ventilado y cómodo cine familiar situado en Lamparilla y Compostela se complace en ofrecer para hoy a precios populares un maravilloso programa a su numeroso público «Mi Suegra es una Fiera». Simpatiquísima producción interpretada por Olinda Bozán, producción ésa que será exhibida en los turnos de matinée, tanda y noche, y para completar este gran programa se pasarán revistas, el episodio número 5 de la monumental serie «La Vuelta de Dick Tracy» y la interesante producción en español por Anita Campillo titulada «La India Bonita». Mañana, regio programa Cartones y Comedia, «Suez» don Ameche y Mr. Moto llega a tiempo» por Peter Lorrie

MAJESTIC: «EL MISTERIO DE LA PISTA»

4 gigantescas atracciones en un mismo programa, y todo a precios populares, presenta para hoy en todos sus turnos el elegante teatro «Majestic» situado en Consulado 210 con el teléfono M-4477. Comenzando la función corrida a las 2 en punto de la tarde, y además de un noticiario un cartón en colores y una graciosa comedia, se exhibirá el episodio 14 de la sensacional serie «El halcón enmascarado». A continuación, Robert Montgomery y Rosalind Russell se presentan en la regocijante super-producción, repleta de misterio e intriga, «La invitación peligrosa». Seguidamente, Robert Kent se presenta en el formidable drama policíaco. «Detrás del criminal». Y finalizando este magno programa, se exhibirá el estreno de la emocionante super producción: «El Misterio de la Pista» que interpretan Dennis O. Keefe, Cecilia Parker y Harry Carey.

Precios :luneta y preferencia, 10 centavos a todas horas. Tertulia, antes de las 6:30, 5 centavos todos. Después, damas y niños 5 centavos y caballeros 10 centavos.

Mañana: soberbio programa: «Idilio de Polichinela», de los Piccoli; «Vidas Rotas», de Dick Foran; y «El Alcalde del Infierno», de J. Cagney.

LIRA: HOMENAJE A TYRONE POWER

«Lira», el favorito teatro de Industria y San José, con el teléfono M-4474, presenta para hoy un homenaje al favorito actor Tyrone Power, comenzando la función corrida a las 2 en punto de la tarde, y además de un noticiario, un cartón en colores y una graciosa comedia, se exhibirá la gigantesca super producción: «Al Compás de mis Recuerdos», un romance musical repleto de romance y melodías con Tyrone Power, Alice Faye y Don Ameche. A continuación, se exhibirá el estreno de la espectacular super producción: «Suez», que interpretan Tyrone Power, Loretta Young y Annabella. El amor de un hombre, que al hacerse imposible hizo concebir la idea del proyecto más genial del mundo, la construcción del Canal de Suez. Precios: lunetas, antes de las 6:30, damas y niños 5 centavos, caballeros 10. Después, 10 centavos todos.

Mañana: gran estreno: «Vendiendo el Porvenir», de Adolphe Menjou y Arllen Wheelam; y Simone Simon, en: «No Me Quieras Tanto».

4 CAMINOS: «LA VIDA DE CARLOS GARDEL»

Hugo del Carril es sin duda alguna el sustituto del mejor cantante popular que ha existido, Carlos Gardel en la «Vida de Carlos Gardel, haciendo un alarde más de sus facultades como cantante y artista nos deleita con bellos tangos que usted recordará gratamente. Para hoy nos ofrece el teatro Cuatro Caminos, de Belascoaín No. 1170, teléfono M-3676, un formidable programa a base de dos grandes estrenos: «La Vida de Carlos Gardel» por Hugo del Carril y el «Romántico Aventurero» por Ramón Novarro, el ídolo de las mujeres por largo tiempo. Además se exhibirá noticiero y cartón.

Los precios para esta función empezando a las dos en punto, serán de luneta 20 centavos antes de las 6.30 y 30 centavos después de esta hora. Niños 15 centavos a todas horas y la comodísima tertulia familia, a base de 10 centavos.

Para mañana este mismo programa: «La Vida de Carlos Gardel» y «Romántico Aventurero».

Septiembre 7. Agustín Irusta y su orquesta típica argentina.

Pronto: Cancionero Cubano.

WILSON: «AHORA SEREMOS FELICES»

«Wilson», en Belascoain y San Rafael, con el teléfono U-5863; 10 centavos de 1:30 a 6:30 y 15 centavos después. Los niños 10 centavos a todas horas.

Hoy, tarde y noche, la revista semanal, y el documental explicado en español El Tesoro del Capitán Kidd»; y las super atracciones: «El Canillita y la Dama», formidable super comedia dramática argentina, interpretada por Luis Sandrini y Rosita Moreno, toda en español; y «Ahora Seremos Felices», la mejor super producción nacional, interpretada por Juan Arvizu, Mapy Cortés, María Pardo, Pituka de Foronda y M. Martínez Casado.

A las 5: «El Canillita y la Dama» y «Ahora Seremos Felices».

Mañana: «Suez», la película cumbre, interpretada por Tyrone Power, Annabella y Loretta Young; y «Su Alteza en Peligro», estupenda super atracción especial, por Brian Donlevy.

MODERNO: CORAZONES SIN RUMBO y «El Precio de la Gloria»

El teatro «Moderno», de Jesús del Monte 365, con el teléfono X-1305, presenta un gran programa a los precios de damas y niños 5 centavos, con «El Precio de la Gloria», de Ginger Rogers y Katherine Hepburn; «Corazones Sin Rumbo», de Charles Boyer y Katherine Hepburn; el cartón: «Cupido hace Blanco»; y un «Paramount News». Caballeros 10 centavos, damas y niños 5 centavos a todas horas.

Mañana: «Culpas Ajenas», de Henry Fonda y Maureen O. Sullivan; y «Sucedió una Noche», de Clark Gable y Claudette Colbert. Tertulia familiar, damas y niños 5 centavos.

El jueves: «Canta, Dulce Novia», de Jeanette Mac Donald, Joe E. Brown; y «Los Apuros de un Farsante», de Tito Schipas. Tertulia familiar, damas y niños 5 centavos.

El viernes: la serie completa: «La Vuelta del Zorro»; y «Una Madre se Acusa», de Walter Abel y Noah Beery. Damas y niños 5 centavos.

GRIS: «SUSPIROS DE ESPAÑA»

Un grandioso programa español, es el que anuncia hoy el siempre concurridísimo cine «Gris», de Baños y 17, en el Vedado, con el teléfono F-4292, de la empresa Heydrich-Fernández Ledón.

A las 4 y a las 8:30, estreno de la preciosa joya española, basada en la bella novela de A. Palacio Valdés: «La Hermana San Sulpicio», creación de Imperio Argentina y Miguel Litta en 15 episodios: «El Tesoro de la Isla Misteriosa», con Don Terry y Gran Withers.

A las 5:30 y 9:45, revista, documental y la maravillosa joya musical española: «Suspiros de España», con Estrellita Castro, Miguel Ligero, Roberto Rey y otros.

Precios: mayores 20 centavos y niños y tertulia 10 centavos a todas horas.

Mañana: «Los Amores del Mikado» (en technicolor); y «Las Tres Señoritas Vuelven».

VIVES: «EL TESORO DE LA ISLA MISTERIOSA» (SERIE)

Un programa sensacional... formidable es el que brinda hoy el «Vives», el elegante cine de las familias, sito en la calle B, entre 27 y 29, en el Vedado, con el teléfono F-3128.

Hoy la tanda comienza a las 4:15 de la tarde, por el largo metraje del programa y la nocturna a las 8:30, exhibiendo una revista y la muy sensacional y emocionante serie completa en 15 episodios: «El Tesoro de la Isla Misteriosa», con Don Terry y Gran Withers.

Precios: mayores 10 centavos y niños 5 en latanda y mayores 15 y niños 10 centavos por la noche.

Mañana: «Culpas Ajenas», con Henry Fonda; y «La Princesa Encantadora».

CUBA Y SALON ROJO: DOS GRANDES PROGRAMAS

Un maravilloso programa en español, con dos bellas joyas argentinas, es el que brinda hoy el «Cuba», el siempre concurridísimo cine de las familias. Hoy en tanda y noche, se exhibirá revista, la divertida y original comedia argentina: «Margarita, Armando y su Padre», con Mecha Ortiz y Florencio Parravicini; y estreno de la grandiosa y regia joya argentina: «Retazo», con la genial Paulina Singerman. Precios: damas y niños 5 y caballeros 10 en la tanda y mayores 10 y niños 5 por la noche.

Mañana: «Una Aventura Peligrosa», con Don Pancracio; y «Nina Petrovna ha Mentido».

El elegante cine «Salón Rojo», brinda un grandioso programa hoy de homenaje al dinámico y popular actor James Cagney. A las 5 en tanda y a las 8:15, en función nocturna se exhibirá revista, la regia producción: «Bataclán», con James Cagney y Joan Blondell; y estreno del sensacional drama: «El Valiente de Oklahoma», con James Cagney. Precios: damas y niños 5 centavos y caballeros 10 en la tanda y mayores 10 y niños 5 por la noche.

Mañana: la serie completa de «Jim de la Selva» y «La Venganza del Rancho». La tanda comienza a las 4:30, mañana.

AUDITORIUM

VIERNES 15, A LAS 9.30 P. M.

¡ESTRENO EN CUBA DE LA DIVERTIDA OPERETA CHINA, EN 3 ACTOS, DEL MAESTRO LOMBARDO!

CHIN-CHI-LA

PRESENTADA A TODO LUJO POR

LYDIA DE RIVERA

LUNETA, $1.00. BALCON, 30 CENTAVOS.

SANTOS SUAREZ: «AHORA SEREMOS FELICES»

Un bello y grandioso programa ensa español, es el que brinda hoy el favorito cine «Santos Suárez», en el que figura una de las mejores películas na, con bellas canciones: «Ahora Seque se han filmado en Cuba.

Hoy en tanda elegante a las 5 y nocturna a las 8:15. se exhibirá revista, comedia, estreno de la precio-

cinta argentina: «La Fuga», con Santiago Arrieta; y estreno de la grandiosa y regia joya musical cubana de las mejores películas remos Felices», creación de Juan Arvizu, el tenor de la voz de seda, Mapy Cortés, Mario Martínez Casado, Pituka de Foronda y otros populares artistas cubanos.

BELGICA Y VIOLETA: INTERESANTISIMOS PROGRAMAS

Un programa interesantísimo ofrece para hoy en todos los turnos de matinée, tanda y noche, a precios populares el cómodo y ventilado espectáculo sito en Egido y Corrales, pasando en primer término la grandiosa producción por Victor Francen: «La Virgen Loca»; y completando el programa con cartones, episodio 5, de la emocionante serie: «La Vuelta de Dick Tracy»; y la interesante producción por Wallace Reid: «Cojan al Asesino».

Mañana: «Chanü en Honolulu» y «Jesse James», la mejor película de Tyrone Power.

Interesante resulta el programa con que la empresa de este cine favorito de las familias, sito en Monte y Rastro, es complace en ofrecer a su numeroso público. «Cuando la Vida Llama», por Victor Francen, que será pasada en todos los turnos; y como complemento, el episodio 10, de la serie: «El Halcón Enmascarado»; y la grandiosa producción, por Annabella: «La Ciudadela del Silencio». Los precios para hoy serán 5 centavos todos en matinée y tanda.

Mañana: «Vencido por el Amor», de Jean Gabin; y «Molinos de Viento», en español, por Pedro Terol.

LOS RESIDUOS DOMESTICOS EN MATAHAMBRE PUEDEN ORIGINAR GRAVES BROTES EPIDEMICOS

Es necesario construir en dichas minas, que constituyen una población de 5,000 almas, una red general de recolección de esas aguas. Informe rendido por el ingeniero Gustavo Bequer

El ingeniero Gustavo Bequer, de la Dirección de Ingeniería Sanitaria Nacional, comisionado recientemente por el Dr. Juan de Moya, Secretario del Ramo, para girar una inspección al poblado de Matahambre, donde se hallan enclavadas las minas de cobre, han rendido un extenso informe relativo a las investigaciones practicadas, así como a su criterio para el futuro sanitario en dicha región.

Después de explicar que en aquella zona minera, que abarca de 4 a 5 kilómetros, con más de 800 casas habitadas por unas cinco mil personas, consigna que el agua que se suministra es desinfectada por medio de cloro, existiendo, además, varias tomas de incendio colocadas en sitios estratégicos.

Un arroyo pequeño cruza la población, el cual, según se informó al Ing. Bequer está formado por agua de origen pluvial, no constituyendo, por tanto, por ahora, peligro sanitario para la población; pero si al mismo concurrieran aguas de albañal, producto de los residuos domésticos pudiera originarse una situación peligrosa por la enorme población que allí reside. Este último extremo pudiera ser muy posible que en el futuro se realizara si no se construye una red general de recolección de estas aguas negras que, entubadas convenientemente, fueran alejadas rápidamente de la zona residencial y ser vertidas en un lugar apropiado.

Hace la anterior sugestión el ingeniero Bequer con vista de la falta de absorvencia del terreno de las Minas de Matahambre, por su naturaleza rocosa que impide la fácil asimilación de las aguas procedentes de las fosas mauras que allí se construyen, con el consiguiente peligro de que las mismas puedan correr hacia el arroyo.

Respecto al estado sanitario de la población, la Cia. que explota las minas, según se deduce del informe del ingeniero Bequer, parece que conoce más de asuntos sanitarios que algunos de nuestros jefes locales de sanidad, pues hace poco ha ordenado una drástica campana antiparasitaria a fin de eliminar de la poblacion esas afecciones que por los resultados de los análisis parece que todos los vecinos padecen.

El Dr. Finlay, Director de Sanidad, estudia el informe, esperándose se dirija a la compañía explotadora de las citadas minas exigiéndole tome las medidas indicadas por el ingeniero Bequer para evitar, en un futuro próximo, posibles brotes epidémicos en la población.

Celebrada con gran entusiasmo la fecha del Cuatro de Septiembre en los distritos y escuelas de la Marina

A las doce y un minuto a. m., de ayer fué iluminado el Castillo de la Punta y sus alrededores, procediendo, el coronel Angel Aurelio González, Jefe de la Marina de Guerra, a recibir a la oficialidad del Cuerpo que comanda, de acuerdo con la costumbre establecida. Hasta las tres de la madrugada estuvo el Jefe de la Marina reunido con los oficiales, festejando el día de la fecha.

SALUDO A LOS DISTRITOS MILITARES Y POLICIA NACIONAL

A las seis a. m., se procedió por la batería del Castillo de la Punta a hacer una salva de nueve cañonazos de cortés saludo a los ocho Regimientos Militares y a la Policía Nacional.

DESAYUNO ESPECIAL A LA TROPA

A las siete y treinta a. m., fué servido por disposición del Jefe del Puesto, capitán Miguel Batet, M. N., un desayuno especial a la tropa, notándose a partir de esa hora un inusitado movimiento y gran alegría en el Castillo de la Punta.

ALOCUCION A LA TROPA

Por disposición del coronel González, a las diez a. m., fué leída la alocución a la tropa por el capitán Emilio Ferrer. Momentos antes la Banda de la Marina de Guerra instalada en el patio del Castillo de la Punta tocó el himno «Cuatro de Septiembre» y después que terminó su lectura el capitán Ferrer, la propia banda ejecutó el Himno Nacional.

Hasta las doce y treinta estuvo ofreciendo distintas piezas la banda sinfónica de la Marina de Guerra, que dirige el capitán Armando Romeu.

ACTOS VARIADOS

Se realizaron entre los alistados distintos actos de fuerza y de pasatiempo, repartiéndose distintos premios entre los vencedores.

A las diez y treinta fueron repartidos entre los visitantes y la tropa bocaditos, helados y ponche.

REGATAS EN EL LITORAL

A las nueve a. m., se llevó a efecto la regata de «shells» en el litoral habanero, en que tomaron parte distintas canoas de la Marina de Guerra. Numeroso público se situó en el litoral para presenciarlas, retirándose el bote que representaba el Departamento de Administración por habérsele quebrado un remo. Resultó vencedora la del Estado Mayor tripulada por Mario Ruíz Rojas, timonel; el número un Estanio Martínez, el 2 Ricardo Paez, el 3 Rafael Roche y como stroke, Miguel García, en segundo lugar la canoa del Distrito naval.

A los triunfadores les serán entregadas medallas de oro.

SALVAS A LAS DOCE M.

A las doce meridiano, y por la batería del Castillo de la Punta, fué realizada una salva de veintiún cañonazos en conmemoración del sexto aniversario del Cuatro de Septiembre.

OTROS ACTOS

A las cuatro de la tarde se realizó un sorteo con premios especiales en metálico a la tropa; y a las cinco p. m., fué servida la comida especial estando situado desde horas antes en el patio del Castillo el septeto «Cuatro de Septiembre» y la orquesta de A. López que amenizaron ese acto. En horas de la noche dará comienzo el baile que durara hasta la madrugada.

EL JEFE DEL PUESTO DE LA PUNTA

El capitán Miguel Batet M. N., Jefe del Puesto del Castillo de la Punta y los oficiales a sus órdenes, tenientes Ochagavía y Riera, atendieron cortesmente a los visitantes.

DECLARACIONES DEL CORONEL GONZALEZ

Pocos momentos después de romper el «Cuatro de Septiembre», nuestro repórter cambió breves palabras con el coronel González. El Jefe de la Armada, gentilmente, dijo lo siguiente:

—«Me siento realmente feliz porque una vez más estoy reunido aquí con los míos, demostrando con ello la hermosa compenetración que existe entre las Fuerzas Armadas de la República».

EN EL DISTRITO NAVAL NORTE

A las cinco a. m., se tocó Diana Agramonte. Los actos realizados fueron confeccionados por la Comisión de Festejos que integran el capitán Francisco Ortega y los tenientes Peña y Gómez, consistentes en regatas de canoas, juegos de cucañas, team de fuerzas por ocho alistados, competencia de equipo militar, carreras en saco etc.

ALOCUCION A LA TROPA

a la tropa, tocándose después el Himno Nacional.

SORTEO DE 44 CASAS

A las diez a. m., fué leída por el capitán Toribio Fernández, Ayudante del Jefe del Distrito, la alocución

El acto de mayor trascendencia realizado en el Distrito Naval Norte, fué el sorteo de cuarenta y cuatro casas construídas en los terrenos de lo que puede llamarse la Ciudad Naval.

Las niñas Adila Morales, hijas del comandante Morales Benítez y Luisita García, hija del teniente coronel García Pujol extrajeron las bolas, tocándole ser el primer agraciado al poseedor del número 1.141 que lo fué el marinero de segunda José M. Vietes Catá, de la dotación del transporte «Columbia».

Constan dichas casas construídas por el esfuerzo de la propia Marina de Guerra, de jardín, portal, sala, saleta, comedor, dos habitaciones, baño intercalado, hall, cocina, patio y traspatio.

SALVA DE ORDENANZA

A las doce meridiano fué realizada Segunda de MARINA DE GUERRA Puesto, capitán Miguel Batet M. M., da una salva de 21 cañonazos por las baterías del Distrito Naval Norte.

Las unidades perteneciente al Distrito Naval del Norte «Juan Bruno Zayas», «Columbia», «Patria», lucían artísticamente engalanadas.

EL ALMUERZO A LA TROPA

A la una p. m., se sirvió un almuerzo especial a la tropa, presidiendo dicho acto el comandante Antonio Morales Benítez, Jefe del Distrito Naval del Norte y el teniente Alvarez Torres, que representó al coronel González.

La alta oficialidad de la Marina de Guerra integrada por los tenientes coronel y comandantes de las unidades surtas en puerto concurrieron a este almuerzo.

BAILE EN EL DISTRITO

A las dos de la tarde comenzó un baile en la Segunda Compañía del Batallón Número Uno de Infantería de Marina, que durará hasta las seis de la tarde, y a las siete p. m., se procederá a la iluminación del Distrito.

FIN DE LOS ACTOS REALIZADOS

A las seis de la tarde con la terminación del baile que se celebra en el Distrito Naval y con la iluminación que tendrá lugar después, terminarán las fiestas señaladas en conmemoración del Cuatro de Septiembre.

EN EL CAMPAMENTO «MUJICA»

En las proximidades del Mariel en el Campamento «Mujica» a cuyo frente se encuentra el Inspector General de la Marina, teniente coronel Gómez Casas, también se han realizado múltiples actos en celebración de la fecha.

EN LAS ESCUELAS NAVALES DEL MARIEL

Por disposición del comandante Felipe Lois, Director General de las Escuelas Navales del Mariel, se han efectuado allí distintos actos, con premios para los vencedores, procediéndose después a darle lectura a alocución del Jefe del Estado Mayor, sirviéndose después un exquisito bufett a los visitantes, así como un almuerzo especial a la tropa. Después se celebró un baile que duró hasta las seis de la tarde.

DISCURSO DEL CORONEL GONZALEZ

El Jefe de la Marina de Guerra, coronel González, explicó en un breve discurso la obra realizada por el cuerpo desde el Cuatro de Septiembre de 1939. Refiriéndose a la misión militar enviada a la República de México para festejar su independencia, dijo lo siguiente:

El jefe de la Marina de Guerra coronel Angel A. González, explicó en un breve y corto discurso a los componentes del cuerpo la obra más destacada llevada a cabo desde el 4 de Septiembre de 1933 hasta hoy. He aquí la parte sustancial del mismo:

«Este viaje tiene una alta significación en las relaciones de estos dos pueblos, porque sirvió para marcar por primera vez, que tanto la una como la otra nación tienen en sus fuerzas armadas la más estricta garantía y la más legítima seguridad de la soberanía nacional. Y así fué que nuestro crucero llevó a Ciudad México oficialidades del Ejército y de la Marina de Guerra para desfilar por sus calles, en unión de los soldados y marinos mexicanos, en el día que ellos festejaban su glorioso aniversario de independencia. El viaje fué un verdadero éxito para nuestro cuerpo, porque en él se manifestó de una manera patente y real nuestra efectividad náutica, nuestra disciplina y de una manera muy especial, nuestra hermandad con los demás pueblos de nuestro continente americano. Días después, el gobierno de México queriendo de alguna manera demostrar sus sentimientos de gracias, hubo de conferirle a varios de los miembros de ambos cuerpos armados, la orden del Mérito Militar Mexicano, cuya imposición se efectuó hace escasos días, en una ceremonia sencilla y sentida en la embajada de México y de manos del propio señor embajador.

Coincidiendo con este viaje que llevaba algo de sentimientos patrios por años deseosos de manifestarse, se llevó a cabo otro viaje, que si bien es cierto que no se realizó en nuestros barcos dada la imposibilidad de llevarlo así a cabo por el itinerario del mismo, ya que se efectuaba por el interior de la nación norteamericana, sin embargo lo realizaron los miembros de la banda de música del Estado Mayor, que son unos de nuestros más legítimo orgullo y la manifestación más genuina de los anhelos de este cuerpo. De la encomienda que se dió a la banda de música en su viaje por todos los Estados de los Estados Unidos de Norteamérica de la manera con que la llevaron a cabo, de los resultados prácticos que trajo consigo, ya en una mañana y desde este mismo patio de este nuestro querido castillo, el entonces secretario de Estado, el doctor Juan J. Remos al darles la bienvenida a su regreso, con una elocuencia maravillosa en la que cada concepto y cada frase eran como a manera de una música que salía de lo más profundo del sentimiento, dijo a todos nosotros lo que ese viaje de nuestra banda constituía y encerraba. Condensó en sus palabras de una manera precisa su verdadero significado y comprendió y así lo demostró que ese viaje, no era un viaje más en cumplimiento del servicio, sino que era una misión de cultura que Cuba mandaba a Norteamérica en pos de conquistas de orden espiritual para nuestro país. Como demostración más patente de ello, otra vez Cuba mandó recientemente a nuestra banda de música a la Feria Mundial que se celebra en Nueva York, para que allí representase con su arte nuestro aporte a tan magnífico evento, en donde están condensadas todas las más brillantes manifestaciones de las ciencias y de las artes contemporáneas.

Y hoy, en estos momentos, para hacerme sentir personalmente satisfecho, se está llevando a cabo en el propio crucero «Cuba», el viaje de instrucción de los guardias marinas. ¡Qué enorme satisfacción nos tiene que producir tan señalado acontecimiento! Los que están realizando este viaje de prácticas de navegación fueron nuestros compañeros de alistados de hace cuatro años, salidos de las filas de todas las unidades y que terminando este viaje de instrucción van a quedar graduados y a ostentar el grado de pilotos o alféreces de fragata. Van a ser los graduados del «4 de Septiembre», por lo que a más de colmarnos de dicha servirá de apoyo y estímulo para todos y cada uno de nosotros.»

(Fdo.) **Angel A. González, M. N. y M.,**
Coronel jefe de Estado Mayor.

CRONICA HABANERA

GRAN NOCHE EN SANS SOUCI

Uno de los mejores sábados de la temporada, tanto por su concurrencia como por su alegría, ha sido el último en Sans Souci, en cuyo restaurant campestre se reunió lo más selecto del mundo habanero.

Después de la boda efectuada el sábado la concurrencia se trasladó a ese bello sitio, que sin duda constituye uno de los lugares de más ambiente elegante de nuestra vida nocturna.

Casi no se podía dar un paso.

En todos los salones y terrazas se formaron parties numerosos, destacándose singularmente la mesa de la señorita Enita Rayneri, que invitó a unas cuarenta parejitas, cuya relación ofrecimos en nuestra crónica del domingo.

Larga, muy larga la relación de los partes.

El joven Raúl Arango con su gentil señora Cristina Kindelán, se hallaba en una mesita con los esposos Manolo Escobar y María Luisa Arango, y una simpática parejita: Gina Arango y Martín Arostegui.

Dos parejitas en otra mesa: Sara María García Tuñón y doctor Carlos Fernández y Mercedes del Valle y Carlos Carrillo.

El señor Eugenio Rayneri y su esposa Rosita Cadaval, tenían invitados a su mesa a los esposos Chacho de Armas y Georgia Barnet, Enrique Ramírez y Teté Berenguer, Moisés Vieites y María Romero, Mauricio López Aldazábal y Adriana Carini.

Con el doctor Raúl de Cárdenas y su señora Dulce María Blanco estaban los esposos Fausto Menocal y Otelia Brito.

Otra mesita con el doctor Alfredo Botet y su señora Fabiola de Arriba, la señora Nina Martínez Armand y el doctor Miguel A. Suárez Fernández y la señorita Lily Smith y el joven Jorge Mena.

El señor Carlos Govea y su señora Olivia Smith con la señorita Chinie Gómez Tarala y su prometido Charlie Govea.

Con el señor José E. Salazar y su señora Laia Lainé se hallaba su hija Lalita y su compañero Arturo Mc Donald.

Una mesa de parejitas:

Cucú Suárez y Mario Castellanos, nuestro compañero en la crónica de «El Mundo», Berta Ferrer y Alfredo Castellanos, Maritta Mederos y José Ignacio Rivero, Silvia Mederos y Luis Rodríguez de Molina, y las señoras Delia Martínez Díaz de Suárez y María Beci de Mederos.

El doctor Antonio Martínez Fraga y su señora Gloria Raymunde con la señorita Hilda V. Raymunde y el doctor Antonio Coroalles.

El señor Manuel Mencía con su señora Petronila Gómez.

El doctor Tomás Galdós y su señora Carmita Ortiz con el señor Eladio Gonzalez del Valle y señora Margarita Suarez.

Dos parejitas en otra mesita: Flfi Antuna y Ramiro Alvarez Pedroso y Mercedes Alvarez Pedroso y Francisco Rojals, Jr.

Nuestro querido compañero de «Alerta», señor Julio de Céspedes y su señora Evangelina de la Vega, con sus invitados el señor Antonio Estévez y su señora Juana del Pino.

Tres parejas en otra mesa: Rosita Amieva y Ramiro Ramírez, Lillia de Cárdenas y Manolo Ramírez y María Elena Castaneda y Jorge Escobar, y tres damas: Aurora L. de Antich, Asunción U. de Castaneda y Evangelina R. de Cárdenas.

El señor Edward Chisholm y su señora Lilian Ventura, estaban en otra mesita con el doctor José Caballero y su señora Carmita Perez, señor Carlos Zanetti y su señora Isabel Perez Echemendia, y completando la relación esas cuatro parejitas; Juanita Chisholm y Rafael Campaneria, Helena Fernández y doctor Gustavo Estrada Mora, Bebita Fernández Campaneria y Julian Campaneria y Helen Williams y Robert Chisholm.

El señor Antonio Falcón y su distinguida esposa Isolina Rodríguez en una mesa donde se destacaban estas parejas: Margot Rodríguez y Gustavo Echura, Raquel Loynaz y Antonio Falcon, Margarita Antiga y Enrique Rodríguez, Marta Balseiro y George St. George y Olga Rodríguez y Jorge Betancourt.

El doctor Evelio Giquel y su señora Serafina Lastra acompañados del señor Luis Lanier y señora y de la señorita Hildelisa Iber.

Una petite-table: Lily Chabau y Luis Douglas.

El señor Alberto de Armas y su señora Conchita Fernández y su niña Margarita de Armas con su esposo Mr. Walter S. Ward.

La señora Georgina Pi, de Bosch en otro party con dos parejas: Mario Bosch y Octavio Prieto y Georgina Bosch y Manolo López.

Los jóvenes esposos Jorge Alcalá Patiño y su señora Estela Santelices en una mesita con el señor Mate Malanphy y su gentil esposa Carmen García Montes.

Los esposos Alberto de Beche y Elbita Caminero en otra mesita con cuatas dos parejitas: Georgina Pereda y Héctor Aranalde y Ceres Aranalde y Edgardo Santa Ana.

La señora viuda de Nodarse en su mesa con la graciosa señorita Lilia Nodarse y el joven Joaquín Fernández.

El señor Vicente Milián y su señora Hortensia Milián con dos parejas; Georgina Milián y Willie Rivero y Olga Greñas, y Fernandito Sosa.

Una mesa numerosa con el señor Antonio Santana y señora Alicia Amievedo, y estas parejas: Beba Amieva y doctor José Vital, Gina Chomat, doctor Rodolfo Rodríguez Alvarez, Carmelina Escarza y doctor Francisco Vital, Minita Alvarez Tabío, Paquito Fernández, Gloria Morales Milanés, Mary Rosse y Pedro Pablo Mendive y Mercy Ramón y Pancho Freyre.

El cronista de «Acción» señor Joaquín de Posada y su señora Beba Paz, en una mesa con el joven Claudio Smith y su señora Clarissa Ruiz.

El joven Gonzalo Jorrín y su señora Cira Perdomo en otra mesa con los jóvenes esposos Oscar Devant y Silvia Rodríguez Polo.

La señora Hortensia Márquez de Arroyo, chaperoneando a dos parejas: Alicia Arroyo y Aquilino Enrique Olga Rodríguez Cáceres y Carlos Llanos.

Los esposos Agustín Fernández Mederos y Leonila Fina con la señorita Rosa Vildosola y Charles Beach.

En una mesa tres matrimonios: Gonzalo Calvo y Mercedes Valdés Chacón, Vidal Morales y Silvia Dueñona y el señor Gonzalo Morales y la señora Bibí Iniguez.

El doctor Fidel Fernández Pino y su señora Angelina F. de Fernández Pino con la señorita Sara Fernández Pino y el doctor Rodolfo Ludovici.

Las señoras Luisa V. viuda de Riñero y Juana María P. de Ruisánchez chaperoneaban a estas tres parejas: María Elena Venero y Raúl Aguiar, Lily Smith y Bernie Navarro y Emilina Ruisánchez y Carlos Mena.

En otro party se reunían cinco parejitas: Beba Agra y doctor Enrique Serrano, Olga Caturla y doctor Luis Valdespino, Alicia Rodríguez Alvarez y Manolo González, Sara Caturla y Jesús Mier y María Mier y Roberto Traoboy y la señora Sara Bru de Caturla.

Tres parejitas reunidas en otra mesa; Nena Hidalgo y Enrique Ramírez, Dulce Ramírez y Claudio Ramírez, Jr; y Charito de la Torriente y Roberto Lugarraga.

Con la señora María Caveda de Fernández se hallaban los esposos Zoilo Marinello y Hilda Justiniani con la señorita Nené Xiqués y el joven Ramón Campo.

El señor Panchito Baró y su señora María Francisca Sierra se reunían con el señor Mario Baró y esposa Carmelina Alonso y la señorita Dulce María Desvernine y el joven Carlos Carbonell.

Otra mesa con la señora María Antonieta Navarrete chaperoneando estas dos parejas: Manchín Loynaz y Oscar García Barroso y Silvia Busto y Orlando García Barroso.

El doctor Rafael del Cerro y señora Teté Echevarría, en una mesa con el doctor Pedro Fernández Fierro y su señora Nené Mendiza, el doctor Pelayo Fernández y señora María Menéndez, el doctor Carlos L. Alvarez y su señora María Santa María y el doctor Rafael Figueras y su señora Florencia Sierra tan bella.

Otro party en donde se hallaban reunidas tres parejas; Gloria Fernández y José Angel Angues Vives, Olga Malvido y Miguel de Almagro y Adanina López y Amado Menéndez.

Formando un grupo estaban en otra mesa: Carmelina Di-Mieri y doctor Raúl Fernández de Castro, Beba Fernández Montané y Mario González Pol, Lupa Fernández y Ricardo Palacio y Elsa Picaza y Alberto de los Heros.

Con el señor Francisco Cárdenas y su señora Graciella Menéndez, se hallaba el señor Tino Montalvo y señora Georgina Escasena.

Y en otra mesa el señor Luis M. Menocal, con su esposa Alicia Nadal

(Continúa en la página NUEVE)

VEHICULOS CIRCULADOS

Por transitar con exceso de velocidad, ayer fueron circulados por la policía los vehículos siguientes:

Séptima Estación: 37,886.

Décima Cuarta Estación: 13,177.

VICTORIA NANSON HA DE INAUGURAR EN EL LYCEUM SU EXPOSICION ARTISTICA

Hoy a las 6 de la tarde será la apertura de la Exposición de paisajes de Victoria Nanson de Gutiérrez Delgado bajo los auspicios de la Sociedad Lyceum.

Es de esperar que, además de constituír un importante acto cultural sea un éxito económico para la artista, a juzgar por el entusiasmo demostrado en el día de ayer, con motivo de haber sido adquirido por el Patronato de las Artes Plásticas uno de los lienzos de Victoria titulado: «El Valle de San Luis a través del abra del río Cabuzní».

Integraron el jurado para la elección del lienzo los señores siguientes: doctores Tomás Felipe Camacho, Jorge Mañach, Luis Baralt, Ing. Antonio Quevedo y Rafael Marquina.

También fueron adquiridos por la señora Horty Lluch de Berg, el cuadro titulado «Cocoteros en el Caney», y, respectivamente una obra la doctora Zoila Mulet de Fernández Concheso y otra el doctor Felipe Camacho.

M.E.C.D. 2016

PEREGRINACION AL COBRE

Ultimas inscripciones

Ya faltan pocos días para la realización de la magna peregrinación al Cobre que preside el Excmo. y Rvdmo. Señor Arzobispo de la Habana y que partirá de la Estación Central el día 6 de septiembre a las 8.00 p. m.

La Peregrinación llegará a Camagüey al siguiente día a las 7.30 a. m., donde por espacio de tres horas podrán los peregrinos visitar los lugares históricos y de mayor interés en aquella legendaria provincia.

De Camagüey seguirá viaje a Bayamo, donde también serán visitadas la casa donde nació Carlos Manuel de Céspedes y las ruinas que aún se conservan de las casas quemadas por los patriotas del 68 y la iglesia donde existen reliquias históricas de verdadero valor.

A los nombres de los peregrinos que ya dimos en crónicas anteriores, agregamos los siguientes:

Doctor Ampudia y señora, señorita Julia Naranjo, señorita Carmen Lancha, señora de Quijano e hija, señorita Margot García, señorita Caridad Robaina, señorita Lola Pérez, señor Antonio Navarrete, señora de González, señora Rosita Pina de Torres Viera, señor José Albert, señorita Martina Güevara, señorita Candida Güevara, señor Adolfo Oliva, señor Daniel Obeso y señora, señor Lorenzo Ruiz, señora Clotilde Sardiñas, señorita María Josefa Prado, doctor D. C. Rodríguez y familia de San Luis, señor Alfredo Madruga e hijos de Matanzas, doctor Cuervo y familia de Pinar del Río, señor Conrado Duarte, señor Joaquín Morgado, señor Ramón Sigarreta, señora Práxedes G. de Perez, señor Alberto Pérez, señora Margarita García de Ferrer, senor Luis Felipe Crespo y señora, señor Ross e hijo, señora Araceli Herrera Monet, señora Rosa Herrera de Longa e hija, señor Felipe Cricola, señor Sainz y familia, señora Leonor Téllez y sobrina de Alquizar, señor Manuel Pérez, señora Manuela Castro, señorita María Teresa Cortina, señorita María Abello, señor Alberto Soto y familia.

Aviso a los peregrinos

Este año con cada boletín de pasaje se entregará gratis un precioso distintivo obsequio del Organizador de la Peregrinación, el M. I. Padre Arcadio Marinas, secretario particular del Rvdmo. Señor Arzobispo.

Todos los coches ostentarán letreros indicando a los peregrinos el que deben ocupar de acuerdo con las referencias que tienen los billetes que portan.

HOSPITAL CALIXTO GARCIA

Director: Dr. Carlos Navarro.
Médicos de guardia: Dres. Domínguez Navarro y Fernández Alfaro.
Cirujano de guardia: Dr. Pedro Nobo Gelats.

Ingresos: Felipa Martínez, Jorge Negrín, Antonio Pereo, Ramón García Venancio Estrada, Luis Infante, María Barbeu, Serafín Piloto, Bruno Valcárcel, Francisco Azoparzo, Antonio Cortina, Conrado Moreno, Hilario Beyoya, Oswaldo Valdespino, Micaela Alvarez, Luis Cofa, Lorenzo Labarca, José Payero, Silvia Rodríguez, Nieves Grillo, Graciela Menéndez, Etelvina González, Margot García, Gregoria Rodríguez, Graciela Hernández, Pedro González, Flora León, Antonio Barrero, Miguel Peña, Manuel López, Loreta Monin, Oriol Betancourt, Francisco Giraldo, Aleida Vaillant, Arturo Delgado, Aida Gasó, Ramón Reyes, Alejandrina García, Pastor Fariñas, José Chile, Matilde Rodríguez, José Lozano, Rosa Hernández, Mirtha Alfonso, José Hermida, Isabel González, Cirila Reyes.

Total: 47 ingresos.
Altas: José Martínez, Juan Jiménez, Juan Ferrer, Gregorio Ramírez, Carlos Gómez, Miguel Morera, Clara L. Rodríguez, Amparo Ramos, Dolores Batista, Dulce Pérez, Julio García, Felipe Ferras, Berta Estrada, Berta Díaz, Gilberto Meneses, Heriberto García, Orlando Rubio, Estanislao González, Amada Morales, Manuel Periche, José García, Daniel Iglesias, Agustín Vargas, Olga González, Rosa Boncon, Angela Fauste, Leocadio Nicor, Victoria González, Oscar Suárez, Zoila Monteagudo, María Hernández, Alejandro Maldique, Salomé González, José Lima, Benito Ramos, Bartolo González, Félix Niebla, Rafael Martínez, Félix Herrera, José Suárez, Antonio González.

Total; 41 altas.

Operaciones: Evangelina Vázquez, Apendicectomía, Dr. Salazar; Hilario González, Vaciamiento petro-mastoideo Dr. Hernández Gonzalo; Padl Payret, Amigdalectomía, Dr. Martín Pino; Julio García, Amigdalectomía, Dr. Hernández Hechevarría; Nieves Hernández, Amigdalectomía, Dr. Loza Díaz; Bernabé Pérez, Caldwell Luc, Dr. Revuelta; Nicolasa Azcuy, Tiroidectomía, Dr. Nobo; Lilia Rodríguez, Apendicectomía, Dr. Sanguily; Petra Simpey, Ganglicectomía, Dr. Levy; Alberta Morales, Ganglicectomía, Dr. Levy; Elisa Pedroso, Apendicectomía, Dr. Sanguily Pedro Cruz, Gastrectomía, Dr. Huelgo Pino; José Rodríguez, Uretrotomía interna, Dr. Medina.

Total: 13 operaciones.

Anestesistas: Dres. Rodríguez Gómez y Urrutia. Radiografías: 45. Fluoroscopías: 21.

USTED LIMPIA SU HOGAR

¿Pero por su Organismo, qué hace Ud?

Cuántos males se evitarían si se arrastraran regularmente los desechos y las toxinas que invaden sus órganos. Su acumulación es la causa principal de todas las enfermedades de la piel, los trastornos digestivos, los desórdenes urinarios, los reumatismos y la vejez prematura.

Eminentes profesores han demostrado que el URODONAL constituye la mejor defensa del organismo, ya que asegura la perfecta eliminación del ácido úrico, de la urea, del ácido oxálico, de la colesterina, de las grasas y de todos los residuos.

ESTABLECIMIENTOS CHATELAIN.
2, Rue de Valenciennes, Paris.

URODONAL

ELIMINA LOS VENENOS ORGANICOS

CHATELAIN

ES UN PRODUCTO CHATELAIN LA MARCA DE CONFIANZA.

DR. M. COSTALES LATATU

Profesor de Clínica Quirúrgica de la Universidad, por oposición.

Cirugía del Abdomen y Tiroides.

Durante el verano consultará exclusivamente, lunes, miércoles y viernes.

PRADO, 310. Diagnóstico: VEINTE PESOS.

SUFRIO INTOXICACION EQUIVOCADAMENTE

María González Velázquez, de 17 años y vecina de Joaquín Delgado número 86, reparto Guasimal, sufrió grave intoxicación al ingerir un veneno equivocadamente.

MENOR LESIONADO

Al caerse en su domicilio, se ocasionó lesiones de carácter grave, el menor Rafael Cifredo Molina, de 10 años y vecino de Revillagigedo número 3.

Pastillas del Dr. Becker para los Riñones y Vejiga

Esta es la medicina que Ud. necesita si padece de dolores de cadera, espalda o cintura; de irritación en la vejiga, con ardor en el caño; de orines turbios, espumosos y de mal olor, con asiento en la vasija; de deseos frecuentes de orinar, día y noche, y a veces de gota en gota; de hinchazón de párpados y tobillos; friaIdad de pies y manos; respiración fatigosa, de no poder doblarse ni hacer fuerzas; de reuma y coyunturas y articulaciones reumáticas, etc. Las Pastillas del Dr. Becker son las que Ud necesita para librarse de estos males. Tómelas con devoción y constancia Son ya muchas las personas que las han usado con resultados inmensamente beneficiosos. Funcionan con rapidez y precisión. Por eso es que su fama aumenta de día en día. Terminado el tratamiento podrá Ud. decir: "Al Dr. Becker y a sus pastillas debo mi salud y bienestar." Cómprelas en la botica y tómelas con devoción y constancia.

CRONICA HABANERA

DEL BILTMORE

Con gran entusiasmo y alegría tuvo lugar el sábado último la fiesta bailable del Biltmore, que reunión en sus bellos salones una numerosa representación de nuestro Gran Mundo.

El acogedor ambiente de su casa club fué primorosamente realzado por ricos adornos florales y regia iluminación de que se hizo gala, para brindar marco exquisito a tan grato festival.

Havana Casino y Septeto Casino, tuvieron a su cargo la ejecución de los bailables, que se prolongaron hasta altas horas de la madrugada.

He aquí una relación de los concurrentes:

Julio Alvarez Arcos y señora Inés Romero; Jorge Luis Echarte y señora Minina Romero.

Víctor Batista y señora; Carlos Figueredo y señora; Rafael Madan y señora; doctor Hernández Miyares.

Julio R. Arellano. Olga de la Guardia, Lutgardo Aguilera. Mignone Olmo, José A. Mendoza. Silvia Puentes. Manolo Vega, Gracielita López Jorge Echarte, Esther María Costa, Alfredo Guastella, Graciella de Carrerá.

Marcelo Aragón Jr., y Mercedes Geli, señora de Geli.

Georgette García Montes, Pedro Arellano. Dolly Zoller, Juan Antonio Estévez, Teresita García Montes.

Elena Mendoza y Roberto Arellano; Marta Fernández y Armando Salcedo. Mariana Arellano y Mario Salcedo, Alicia Arellano y Raúl Portela. Cuquín Arellano y Rafael Cabrera.

Margarita Soto y Julio Bringuier; Alfredo Bernal. Carmen Bernal y Orlando Soto.

Señora Carmen Bacardí. Carminia Rodríguez Bacardí y Rolando de León. Bebita Knight y Pepito Pous.

Mauricio Mc Govern; C. H. Burrows, Ciril L. Thiel y señora.

Amparo Valverde y Guillermo Busto; Consuelo Bouza y Sergio Alvarez; Lucila Martínez y Emilio Azcárate; Alicia Hopgood y Alvarito Barrera, Belita Hopgood y Eddy Núñez; Silvia Linares y Edly Bousquet; Mayita Solaún y Charlie Martínez; Gloria Crespo y Orlando Pujol; Helena Maciá y Manolo García; Alicia Busto y Antonio Pereira; Esther Busto y Luis Fernández; Virginia Palicio y Alfredo Pereira; Martha de Arcos y Eugenio Albarrán; Inés María Blanco y Joaquín Corbera.

Señora viuda de Blanco Balaguer y señora de Bouza.

Gloria Batista, Henry Murffert, Elsie Evertz, Gabriel Batista, Elena Ruiz Broderman y José A. Broderman.

Francisco Crávez Jr., Neche Romagosa René Silvio Castellanos y Malucha Montes de Oca.

Juan A. Cosculluela, Luciano Goicoechea y señora; Juan M. Lagomasino y señora.

Raúl Pichardo y señora; Jack Conill y Marta Jane Jones.

Jorge A. Casanova, Hilda Sierra, Alberto Alejo y Cuca Lagomasino.

Fernando G. Carratalá y señora Elsie Koesy de Carratalá.

René Díaz. Mercy Llansó, Emma Miranda. George Fenton, Gloria Aguilera. Mario Pascual, Pedro Alonso y Ofelia García Tuñón.

Plácido M. Domínguez, Panchiti Domínguez. María Luisa Domínguez, Graciela La Guardia, Rosario Rodríguez Cáceres, Tirri Rodríguez Cáceres, Vicente Moreno, Imelda Domínguez, Miguel Angel Blanco.

Agustín Benitez. Marta Fernández. Jorge Foyo, Esther Benítez, señora Regina Gándara viuda de Heymann.

Guillermina Evertz y Antonio Navarrete, H. Durgin y señora.

Lourdes Alfonso, Jorge Bernal, Teté Echarte, Luis Garrigó. Miguel Gastón. Anita Zaldo.

Oscar Gutiérrez y señora; Rafael Cuéller. Silvia Pou.

Ralph Guijarro y señora; J. D. Rapoport y señora; Samuel Dysarr y señora.

Arístides Hernández, Gloria Loredo, Julio L. Morales, Elena Franca, Charles H. Weston Betty Evelyn, Leonel Hernández. Cacha Pujals.

Mario Guiral y señora; Josefita Alsina. Francisco Haedo, Gloria Guiral, Ildefonso Alsina. H. M. Holland y señora; Fritz Hoehisen, Matilde Iglesias, señora Giralt viuda de Ramírez, señora de Juan B. Ruiz Mesa.

Yolanda Casanova, Jesús Pardo. Berta Guiral. Santiago Rosell. Beatriz Etchegoyen, Emilio Goicoechea, Marucha Hoheisen, Antonio Madrazo, Kittie Brown, Mario Labrit. Rosita Ruiz Cué, Enrique Vries. José M. López y señora; Joaquín López y María Campa, D. W. Kieffer y señora; señora de Pedro Montes de Oca; señora de Antonio Puente.

Eduardo López y señora; Claudio G. Mendoza Jr., y la linda María Zayas, Héctor Lagomasino y María Elena Palicio, César Mederos y Mercedes Soto.

Oswaldo Medina, Du'ce María Ituarte, Clemente Rodríguez Remus y señora; María Castanedo, Luisa Rodríguez Remus.

Goar Mestre. Alicia Martín. Glauco Vaillant, Julia Maldo.

Señora Mercedes Pérez de Plasencia. Esther Pérez, Horacio Navarrete Jr.

Margaret Haines. Lew Jennigs, Frank Goodwin, Virginia Hannis, señor Holmes O-Ryan y señora; C. S. O-Neill y señora, L. H. McMasters y señora.

Vincent A. Pardo y señora; Shirley Barlow, Eric Cullingworth, Frances Todaro, Shannon O-Neill. George Harper. Betty Pardo, Gi'es Gianelloni, Winifred Clover, Marta Hernández Magda Waering, Colin Kendall, Lavinia Arguedas, Ramón Penabad. Joe Haines. Jimmy Seymour, señora de Guillerfo Argcedas.

Señora Edesa Hernández de Pelegrín, señora López del Castillo, Raúl López del Castillo y Lolita T. de Candia.

Gabriel Piedra y señora; Carlos D. Urrutia y señora.

Olga Piedra, Enrique Mazas, Angélica Sánchez Zayas, Alberto Montero, María Julia de Céspedes. Gustavo Estévez, Margarita de Céspedes, Panchito Pons, Conchita Galvani, Carla Noble. Margarita Galvani, E. Vallín, Beba Montero, Bil'y Castellví, Cristina Castellví, Roberto Peláez.

Santiago Rosell y señora, Manuel Vi'lalón y señora, Miguel A. Espinosa y señora, Ernesto Romagosa y señora.

Albertico Mendoza, Olga Piedra, Ferdi Mendoza, Josefina Hurtado, Bilín Gastón, María Elena Candia, Jorge Estévez. Sofía L. del Casti'lo, Gonzalo de Cárdenas, Marta Mier, Armando Criado, Gloria Rasco, Bilico Recio, Armantina R. Cásares, Jimmy Fenton. Georgina Martín, Pepe González, Sarah Soliño, Oswaldo Montero, Lourdes del Valle, Alberto Duarte, Clarita Suárez, Pepe Almagro, Elena Alvaré, Pepe Marina, Nice Montero, Mayito Mendoza, Georgina Pelegrín.

José Rosado Llambí y señora, señora Belén Ugarte, señor Julián San Martín y Lilia Galainena, Juan B. Ruiz Mesa Jr., y Asta Palmgren.

Enrique Recio Jr., Teté Fernández Sellés, Rafael Recio, Irma Carratalá, Josefa A. de Recio y Josefina Recio.

Santiago Segurola y señora Sofía Juliá de Segurola.

Clara L. Aballí de San Martín, Pedro A. Sánchez, Georgina San Martín, Esther de la Portilla, Horace Bruna.

H. C. Sutton y señora; P. C. Ludtke y señora; Frances Sutton Russ Vining; Ann C. Sutton. Silvio Hernández, Gertrude Lodtke, Aloph Horn.

Nicolás Sierra y señora; Edelberto de Carrera y señora.

Ricardo Sierra, Tina Romagosa, Luciano Goicoechea Jr., Rosario Revilla, José Antonio López, Marcia Ramírez Giralt. Juan Emilio Alvarez, María Elena Cosculluela. Abelardo Martínez, Anita de Blanck. Néstor Díaz, María Teresa Pujols.

Carlos J. Todl y señora, H. D. Donnelley. Dorothy Stauber. Richard Buchonan, Elsa Lultke, Alicia Williams, Lin Arroyo.

Manuel A. Tamargo, María Luisa Dueñas y señora de Dueñas.

Ernesto de Zaldo Jr., Rita María Brito. Paco Mendieta, Marta Brito, señor A. García Sevilla y señora, Martín Arósteguí. y Georgina Arango.

(Continúa en la página ONCE)

ACADEMIA "BALDOR"

ENSEÑANZA PRIMARIA, INGRESO Y BACHILLERATO

INCORPORADA AL INSTITUTO DE SEGUNDA ENSEÑANZA DEL VEDADO.

Servicio de ómnibus a todos los barrios de la Habana y sus Repartos.
Deportes para alumnas y alumnos.

La matrícula para el curso 1939-40, que empezará el 6 de Septiembre, está abierta, de 4 a 6 p. m.

Solicite prospecto ilustrado con información completa sobre este Colegio.

23 y 4 - Vedado Telf. F-2992

REGALAMOS

A todo colegial, hembra o varón, que nos compre un par de zapatos PETERS o DERBY, un estuche de LAPIZ GIGANTE

Para colegiales: Para todos los uniformes de colegio.

ORTOPEDICOS. ANCHOS A y B.

PETERS Y DERBY. EN BLANCO, CARMELITA Y NEGRO.

EL BUEN GUSTO

GALIANO, 312, ENTRE NEPTUNO Y SAN MIGUEL.
TELEFONO M-6713.

EXITO MARAVILLOSO

Miles de testimonios. Una fórmula especial para cada cura. (20 años de experiencia) El método del Abate Ramon. Cura: Diabetes, Riñones. Corazón, Hígado, Reumatismo, Bronquitis, Obesidad, Enteritis, Estómago, Arterio-Esclerosis, Nervios, Estreñimiento, Reglas dolorosas, Várices. Nada más que plantas. Solicite el libro gratis Escriba a Dr. F. Ramírez, Representante de Laboratorios Botánicos. Apartado 1244, Habana.

Ungüento Monesia

Maravilloso para abrir y curar: golondrinos, uñeros, sietecueros, panadizos, lamparones, y granos varios.

Cura: llagas, úlceras, tiña y demas afecciones de la piel.

Siendo tan útil siempre, no debe faltar nunca, una cajita en casa.

SUICIDIO FRUSTRADO

Con propósitos suicidas ingirió un veneno ayer, Amelia Noas Pérez, de 24 años y vecina de Quiroga número 22, ocasionándose una grave intoxicación, de la que fué asistida en el Centro de Socorro de Jesús del Monte.

POR ESTAR ENFERMA

Carmen Lago Jurco, vecina de Cetro número 904, intentó suicidarse lanzándose de lo alto del pabellón de damas de la quinta «La Covadonga», donde se encontraba recluída, por estar enferma. En la caída sufrió lesiones de carácter grave diseminadas por el cuerpo.

M. GUASTELLA PUBLICIDAD

Compre ahora su FRIGIDAIRE

$18.40 de entrada

$8.55 al mes

10 AÑOS DE GARANTIA

FRIGIDAIRE MADE ONLY BY GENERAL MOTORS

5 AÑOS DE GARANTIA GRATUITA
5 AÑOS ADICIONALES DE GARANTIA A COSTO MINIMO

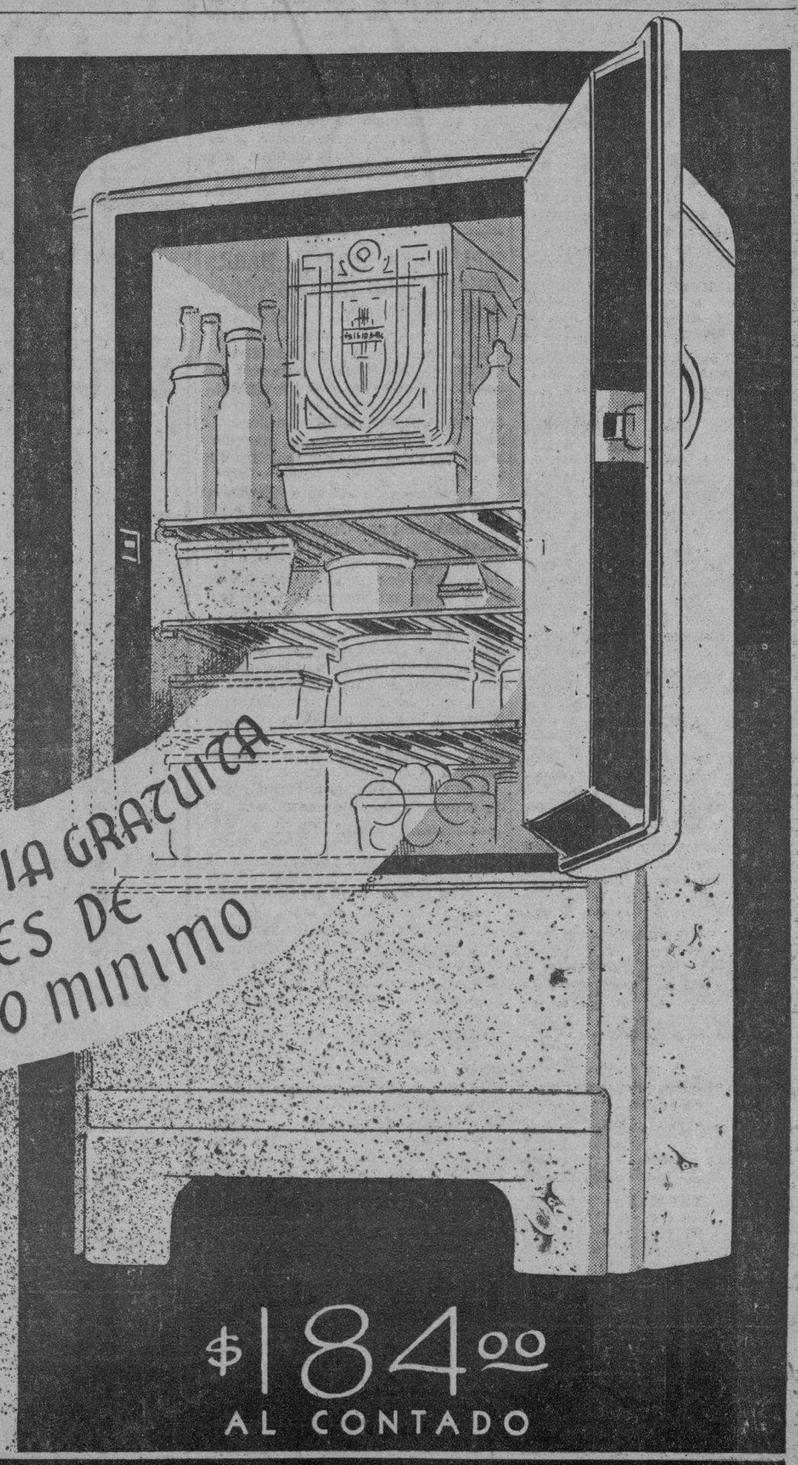

y además

- Gavetas "Hielo-fácil"
- Iluminación interior
- Indicador de temperatura
- Gaveta hidratador
- Porcelana interior inalterable
- Mueble de acero de una pieza
- Salva-corriente "Frigidaire"

$184.00 AL CONTADO

Decídase hoy mismo!

CIA. CUBANA DE REFRIGERACION ELECTRICA, S. A. OFICIOS 106, "Ferretería Monserrate", La Casa Pons, S. A. y Galiano 212

Cualquier Refrigerador no es un FRIGIDAIRE Sólo la GENERAL MOTORS fabrica el FRIGIDAIRE genuino!

M.E.C.D. 2016

AFECCIONES de la PIEL

ECZEMAS
BARROS
HERPES

curan facilmente con pocas aplicaciones de

INOTYOL

Por sus componentes felizmente asociados, favorece la cicatrización sin irritar las epidermis, aun las mas irritadas.

INOTYOL

DOMINA EL 666 PALUDISMO EN TRES DIAS.
Líquido - tabletas Salve Ungüento. Gotas para la nariz.
CATARROS EN UN DIA. Tónico y Laxante.

FARMACIA DROGUERIA TAQUECHEL
DE TURNO LOS VIERNES
Obispo 27 TELEFONOS M 7674 7675

FARMACIA DROGUERIA DE "JOHNSON"
DE TURNO LOS LUNES
obispo nº 30 TELEFONO-A-2129.

"LA MAYOR"
35 EDIFICIOS
700 EMPLEADOS
SARRA
DROGUERIA
ABIERTA TODOS LOS DIAS
TODA LA NOCHE LOS MARTES
A-8026 A-3641

FARMACIAS DE TURNO HOY MARTES

DESDE BAHIA A PASEO DE MARTI (PRADO)

Teniente Rey No. 412	A-8026
Compostela No. 811-C, esquina a Merced	A5-0101
Animas No. 5	M-5557
Tejadillo No. 166	M-1120
Luz No. 7, esquina a Oficios	M-3837

DE PASEO DE MARTI (PRADO) A P. DE VARELA (BELASCOAIN)

San Miguel y Lealtad	U-6743
Consulado y Colón	M-4640
Manrique No. 101	M-4231
Simón Bolíver y Manrique	M-1229
Belascoaín, No. 860	
San Lázaro No. 565	M-4268
Escobar y Virtudes	M-2788
San Nicolás y Rayo	M-1080
Máximo Gómez No. 714	M-4148
Corrales y Cienfuegos	A-7836
Aguila y Barcelona	M-4517
Vives No. 445	A-9976
Salud y Gervasio	M-5410
Neptuno No. 309	M-4170
Virtudes No. 158	M-4737

DE P. DE VARELA (BELASCOAIN) A. AVE. DE MENOCAL (INFANTA)

Presidente Menocal No. 808	U-6200
Carlos III No. 651	U-6830
Máximo Gómez No. 1153	M-4128
Infanta y Concordia	U-7097
Concordia y Oquendo	U-6841
Príncipe y Hospital No. 19	U-7079
San José No. 710, entre Belascoaín y Lucena	U-2507

DE INFANTA AL VEDADO, HASTA RIO ALMENDARES

17, entre J e I	F-6092
15 y 12	F-6193
Calzada y 10	F-6262
23 No. 608, entre E y F	F-4044
Zapata 11, esquina A B	F-6007

VIBORA

10 de Octubre y Chanle	I-7700
10 de Octubre No. 1310	I-5067
Carretera de Managua y Valiente	I-5342
San Francisco y Lawton	X-2326
Santa Catalina y Luz Caballero	I-7474
16 y Tejar	X-2318

JESUS DEL MONTE Y SANTOS SUAREZ

10 de Octubre y Municipio	X-1717
10 de Octubre y Sta. Emilia	I-7576
San Leonardo y Flores	I-7466
General Lee y Dureje No. 122	I-3900

LUYANO

Fábrica y Pérez	X-1466
Rosa Enríquez No. 50	X-2333

CERRO

Calzada del Cerro No. 1395	M-5136
Churruca No. 282	I-7440
Florencia No. 172	I-7485

Este grupo deberá prestar servicio público todo el día y la noche de los domingos siguientes:
Enero 22, Mayo 28, Octubre 1.
Marzo 5, Julio 9, Noviembre 12.
Abril 16, Agosto 20, Diciembre 24.

Estos turnos han sido acordados en cumplimiento de lo dispuesto en el Artículo VI del Decreto-Ley 2604, de 7 de noviembre de 1934. Estos turnos han sido acordados en cumplimiento de lo dispuesto.

SOCIEDADES ESPAÑOLAS

ACTOS PARA HOY

CENTRO ASTURIANO: A las nueve de la noche, junta de los Presidentes de Secciones y de la Mesa. Se tratará de los presupuestos del próximo año.

PARTIDO JUDICIAL DE PADRON: Junta de Directiva a las 8:30 de la noche en su local de San Nicolás 622.

MONTERROSO Y ANTAS DE ULLA: Junta de la Directiva a las 8:30 p.m. en los salones del Centro Gallego. Cita el secretario señor Elisardo Atanes.

A. DE INDUSTRIALES DE TINTORERIAS Y LAVANDERIAS: Junta de la Sección de Propaganda, a las 8:30 en Manzana de Gómez 228. Convoca el secretario señor Serafín Campos.

FIESTAS PROXIMAS

LICEO DE MEDINA: Gran baile el domingo por la noche en sus frescos salones de 23 y D, Vedado, amenizado por la orquesta Cheo Belén Puig y el Quinteto Tomé. Los caballeros abonarán 20 centavos.

CLUB DEPORTIVO CARMELO: Brillante baile el próximo domingo por la noche en su espléndida terraza de Línea y 18, Vedado. Estará amenizado por la orquesta Mojica y el Quinteto Barcalés. Los caballeros abonarán 20 centavos.

CLUB ALLERANO: Banquete el próximo domingo en los jardines de La Cotorra, conmemorando las bodas de plata de la entidad.

RIBADAVIA Y SU COMARCA: Banquete y matinée bailable el domingo en el salón Tropical de los jardines del mismo nombre.

ALMENDARES RIVERSIDE: Verbena «Ondas luminosas» el próximo sábado en la sociedad de Calzada y 20, Vedado. Estará amenizada por las orquestas Cosmopolita y Raúl Valdespí y los quintetos Tomé y Nacional de Piñeiro.

FIESTA DEL CLUB ALLERANO EL DOMINGO, EN LA COTORRA

Muy lucida promete ser la fieta que el «Club Allerano de la Habana» celebrará el próximo domingo en los jardines de La Cotorra. Será en conmemoración de sus bodas de plata sociales, en cuyo período de tiempo ha realizado el Club Allerano una gran labor digna de encomio.

SATISFACTORIA OPERACION EN D. DE LA COVADONGA

El señor Andrés Hernández Garvía quien en días pasados fué sometido a una delicada operación de la vista en la clínica «Damas de la Covadonga», se encuentra ya completamente restablecido.

La intervención quirúrgica estuvo a cargo del notable especialista doctor José Alfonso quien se ha anotado un nuevo triunfo.

«BECERRA Y SU COMARCA» CELEBRA JUNTA EL VIERNES

El señor Pedro González, presidente de la sociedad «Becerreá y su Comarca», nos informa que el próximo viernes, día 8, a las 8.30 de la noche celebrará Juntas Directiva y General en los salones del Centro Gallego por lo que ruega la asistencia a los socios para conveniencia de todos.

También el presidente invita a todos los hijos de este Distrito, aun cuando no sean socios, a fin de darles a conocer asuntos muy importantes relacionados con Becerreá.

ESPLENDIDA VERBENA HABRA EN SANTIAGO DE LAS VEGAS CON GRANDES CONJUNTOS

El sábado 9 de los corriente, el Centro de Instrucción y Recreo de Santiago de las Vegas unirá un eslabón más a su larga cadena de triunfos con la suntuosa Verbena denominada «Una Noche Contigo», que celebrará en todos sus salones y frescas terrazas.

Allí estarán la célebre Orquesta Jazz de los Hermanos Castro, la insuperable orquesta típica de Belisario López y los Septetos Sonora y Gloria Matancera.

Contando con la mejor música de Cuba y las mujeres más bellas del mundo, que son las de Santiago de las Vegas, indudablemente la Verbena «Una Noche Contigo» será un verdero éxito, ésto sin contar que en ella habrán innumerables alicientes más, como son: La Elección de Miss Otoño 1939, la iluminación y los adornos que lucirán los salones y terrazas, así como los valiosos regalos que se harán a la concurrencia.

A la terminación de la fiesta habrá un cómodo servicio de ómnibus.

Preparan en el «Almendares Riverside» una gran verbena

Pocos días faltan para que celebren los muchachos del Almendares Yacht Club, la fantástica Verbena «Ondas Luminosas» la que será un éxito más de los muchos alcanzados por este Club.

Paseos en bote, kioscos servidos por lindas señoritas y cuatro magníficas orquestas que deleitarán a la juventud bailadora con sus melodiosos danzones, sones, paso dobles y el divertido Swing interpretado magistralmente por los conjuntos de Raúl Valdespí, Nacional de Piñeiro, Quinteto Tomé y el Jazz Band Cosmopolita que con tanto acierto dirigen los hermanos Viana.

Una pensión les ha sido asignada a los caballeros para disfrutar de tan magnífica fiesta.

Las damitas entrarán con invitación que pueden solicitar en la residencia de la Presidenta dle Comité de Damas, calle Luz número 6 en la Víbora; en la Secretaría del Almendares Riverside en Calzada y 20, en el Vedado, así como en la Casa Iglesias, Monte y Figuras.

EL ALCOHOL DE LAS FAMILIAS
ALCO ELITE
PRODUCTO - ARECHABALA

BRILLANTE POR TODOS CONCEPTOS RESULTO EL BANQUETE CELEBRADO AYER POR "AFIRMACION Y DEFENSA"

El partido «Afirmación y Defensa», constituído por los partidos fusionados «Afirmación Gallega» y «Renovación y Defensa Social», celebraron dicha unión con un almuerzo entre sus asociados en el salón Tropical, de los jardines del mismo nombre. Lleno estaba el espacioso salón mencionado.

En la mesa presidencial estaban los señores: Caetano García Lago, presidente del partido y titular del Centro Gallego; Juan Varela Grande, Secundino Baños, Antonio Ma. Souto, José Hevia, administrador general de La Tropical; Juan Cervelo, administrador local; Manuel García Fernández, administrador de los jardines; Andrés Vascós, tesorero del Centro Gallego; Avelino Rego, presidente de Orden; Manuel F. Domínguez, presidente de Cultura; Avelino González, administrador de la Benéfica; Angel Pérez Cosme, presidente de Inmigración; Francisco Blanco Bonome, presidente de Propaganda; Ceferino Pérez, interventor; Secundino Sánchez; Daniel Mesías, Domingo Cabo Bello; Fernando Prego; Jesús Suárez; Ricardo Doval; José Oreiro Oreiro; José González Quintas; José Bargueiras: Ricardo Somoza; Amancio García; José Moure; Adolfo Cacheiro; José Joaquín Otero; Eusebio Canosa, subinterventor; Leopoldo Pita; Jesús Eduardo López; Ramón del Campo, presidente de Inmuebles; Sr. Antonio F. Barreras, director de La Benéfica; nuestro compañero Roberto Santos, su esposa señora María Teresa González-Posada; Octavio Portas, jefe de ventas de La Tropical; José Paredes, vicepresidente primero del Centro Gallego; Vicente Barro Torrente, presidente de Sanidad; Ramón González Otero; Manuel Rodríguez Sánchez, presidente de Fomento; José López Menéndez, vicetesorero; Dr. Alfredo Blanco Guerra, secretario general; Eladio Vázquez Ferro, secretario de Afirmación y Defensa y esposa señora Eloísa Filgueiras; Pedro Miragaya; Avelino Rodríguez; José Pernas; Eduardo Gato; Domingo Souto; Pedro Lorigados, secretario de la Asamblea; Gerardo Caamaño; Manuel Mimo Vidal, presidente de la Beneficencia Gallega.

El señor Paredes, que hizo de maestro de Ceremonias, leyó un telegrama del señor Narciso Ma. Rodríguez, quien desde Jaruco excusaba su ausencia. Al mencionar al señor Roberto Santos y señora hubo nutridos aplausos lo mismo que al dedicar unas palabras a la señora Elisa Castro.

A los postres el compañero Santos leyó las siguientes cuartillas:

«Cuando aquel grupo selecto de españoles de corazón de gallegos «enxebres» vió que el año 1879 realizado su ideal tan erizado de dificultades, que más parecía sueño de visionarios que proyecto normal y factible, cuando aquel grupo de paisanos nuestros vió coronados sus esfuerzos y cuajados en bella realidad sus ingentes sacrificios, mal podían ellos figurarse que, andando el tiempo, contra la obra de sus amores y sus desvelos, la obra en que habían condensado tanto amor y entusiasmo tanto, había de ver concitados contra ella los odios y la furia destructora y suicida de unos cuantos aprovechados de todas las situaciones: de unos cuantos amargados por su propia impotencia y ahogados en su propia bilis.

Sí, señores, mal podían imaginarse esos preclaros fundadores de nuestro admirable y magnífico Centro Gallego que llegaran a darse en el mundo gentes de una calaña tal ¡y que esas gentes hubieran nacido en Galicia!

Afortunadamente, señores, son muy sólidas las paredes del Centro Gallego para que puedan hacer mella en ellas las embestidas lanzadas por aquellos que todos conocemos y execramos, por aquellos que pretendieron convertir nuestro Centro y nuestra Casa de Salud en un negocio particular, en el cual pudieran hincar sus garras. Tal osadía, señores, nos movería a risa, si no encerrara un fondo tal de tragedia y una dosis tan grande de amargura al saber que son españoles ¡y gallegos! los que pretendieron convertir el palacio social y la Quinta bendita en campo propicio de todas sus audacias y de todas sus procacidades. Tal fué lo que se trató de hacer con ese palacio admirable que es bello florón de las Américas y justo orgullo de Cuba; tal fué lo que se quiso hacer con La Benéfica, institución grandiosa en la que hay siempre alivio para las humanas dolencias, en la que se prodigan el consuelo y el amor para todos, sin preguntarles quiénes son, ni cómo piensan, ni de dónde vienen, hasta dejar convertidos el Centro y la Quinta en un campo a barbecho, esquilmado y árido y, lo que es peor, entenebrecido en un ocaso de oprobio y de vergüenza.

Pero, señores y amigos, ya sabemos todos como tales planes funestos y rastreros no prevalecieron, no podían prevalecer en el Centro Gallego, porque la raza de aquellos excelsos conterráneos que lo fundaron no se ha agotado todavía; porque el Centro Gallego tiene aún sobrados hombres honrados, sobrados hombres de vergüenza y sobrados hombres de corazón para llevar adelante la obra soberbia que ellos iniciaron el 23 de noviembre de 1879 y esos hombres no permitirán, pese a todas las maquinaciones, a todas las intrigas y patrañas que la obra admirable y grandiosa se entorpezca o se malogre.

Un grupo de esos hombres rectores, de esos gallegos tan gallegos que parece van por la vida montados en el caballo de Santiago, es el que hoy contemplamos, con placer y con orgullo, rigiendo los destinos de nuestra Sociedad con mano firme, cuando la firmeza es virtud y no oprobiosa dictadura, gobernando nuestro Centro y nuestra Casa de Salud con mente clara y corazón bondadoso y comprensivo para todos.

Esos hombres que para dicha y satisfacción de todos, gobiernan hoy el Centro se han hecho acreedores con su labor y con su esfuerzo a la gratitud de los gallegos de Cuba, Galicia y de España entera, por ellos enaltecidas y honradas.

Aquí tenemos hoy, entre nosotros a este nunca bien ponderado Cayetano García Lago, aquí debiéramos tener y todos lamentamos su ausencia a Jesús María Bouza. Sus nombres habrán de refulgir en la Historia del Centro Gallego de la Habana con la luz propia de sus virtudes y habrán de permanecer perennemente grabados en oro purísimo en el corazón de todos los gallegos, que les son deudores de tanto trabajo, de tanto sacrificio.

Pero no es eso solo, con ser bastante. El Presidente del Ejecutivo, ese gran **Caetano, tan pequeñito e ben repartido**, ha tenido la rara habilidad, el acierto supremo de buscar los hombres que con él habían de compartir las ingratas y duras tareas del Gobierno y, lo que es más raro aún, tuvo la suerte de hallarlos. Así vemos a Cayetano y a Bouza, a esos presidentes de Secciones, tan callados, tan modestos, tan disciplinados y entusiastas, tan dispuestos en todo momento al sacrificio personal, a la dejación de comodidades, al abandono de los propios intereses en aras del deber moral que se han impuesto por el Centro, por Galicia y por España.

Hombres que gobernáis hoy el Centro Gallego, hombres de Afirmación y Defensa; quiera el Cielo que el desaliento no os invada en la obra grandiosa que os habéis impuesto de salvar la Sociedad de hondas crisis y graves compromisos ¡adelante siempré, por Galicia! Cuando las sierpes venenosas y traicioneras traten de clavar sus colmillos, éstos resbalarán inofensivos sobre vuestra acrisolada honradez y sobre vuestro patriotismo y se embotarán contra vuestra hombría de bien y contra vuestro entusiasmo por nuestro tan querido Centro y de ese modo, mañana, un mañana que os deseo muy lejano, cuando la plata de los años brille en las cabezas venerables, al través de vuestros corazones, siempre juveniles y puros podréis contemplar con satisfacción y con orgullo el Palacio y la Quinta que supísteis enaltecer y conservar a costa de tantos sinsabores, de tantas ingratitudes y de tantas fatigas».

Muchos aplausos hubo para el querido compañero señor Santos.

Seguidamente el señor Ramón del Campo dijo unas elocuentes palabras sobre el espíritu que anima a los partidos fusionados.

El señor García Lago manifestó que «Afirmación y Defensa» quiso reunir a sus afiliados en este almuerzo fraternal y que sólo aspiraba a que todo gallego que se sienta verdaderamente como tal, pertenezca a este partido que tiene por única finalidad el engrandecimiento del Centro Gallego. Cada seis meses los afiliados a Afirmación y Defensa deben reunirse en un acto parecido para confraternizar y conocerse mejor..

El señor José Paredes recomendó unión y fraternidad. Dió las gracias también a La Tropical por haber proporcionado el local y por sus gentilezas.

Dijo el señor Manuel Otero Carreiras que había llegado el momento de unirse en bloque sagrado en esta Cuba bella y hospitalaria que nos cobija en su amoroso seno.

Leyó el señor Eladio Vázquez Ferro unas elocuentes cuartillas que muy a pesar nuestro, no publicamos hoy por su extensión, pero que reproduciremos cuando el espacio nos lo permita.

El señor uan Varela Grande pronunció palabras entusiastas de unión y confraternidad.

Muy aplaudidos fueron todos los oradores.

ESTUDIANTES

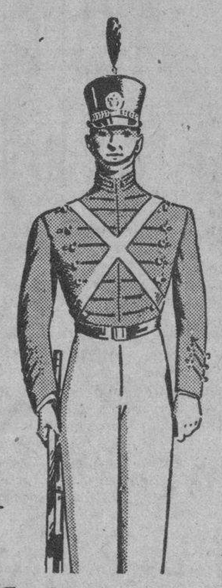

PRECIOS ESPECIALES PARA USTEDES
vía
P & O
a todos los colegios y universidades de los Estados Unidos y el Canadá.
Vapor "Florida" sale para Miami Juevés y Domingos, 7 p. m.
Soliciten informes:
Peninsular & Occidental S. S. Company
Prado y Animas Tel. M-7979

Por el momento no habrá servicio de la Habana a Port Tampa.

WARANDOL AZUCENA

Cuando necesite ropa de cama, recuerde el nombre "AZUCENA". Insista en que el Warandol o Sábana que le vendan sea genuino "AZUCENA". Tenga presente que sólo el genuino Warandol Azucena lleva estampada en la orilla, en cada yarda, la marca Registrada Azucena, para mayor garantía del público consumidor.

Solicítelo por su nombre en las principales tiendas y almacenes de la República. "Warandol Azucena". Blanco y de Color.

200 METROS DEBEN SEPARAR A LAS NUEVAS BODEGAS DE LAS QUE YA ESTAN ESTABLECIDAS

Este extremo lo aclara una resolución de la Secretaría de Comercio. Fijados por un decreto presidencial, los nuevos precios para el sebo puro de res durante el mes actual

Con motivo de la consulta formulada hace unos días por el señor Tomás Urquijo al secretario de Comercio, preguntando detalles sobre el decreto presidencial que reglamente la expedición de licencias municipales para el establecimiento de bodegas, el doctor Buttari, por medio de una resolución, ha aclarado que «la distancia mínima que deberá existir entre el local donde se intente establecer una bodega y los locales de las demás bodegas ya establecidas, deberá ser de doscientos metros.

Agrega: «que cuando se trate de nuevos comercios de bodega que hayan de establecerse en los barrios y zonas rurales, no se requiere el informe previo de la secretaría de Comercio, y en consecuencia, pueden situarse a cualquier distancia.

Los precios del sebo para el presente mes

Por medio de un decreto que ha sido elevado al señor presidente de la República, han quedado fijados los precios del sebo puro de res, como sigue:

Sebo de un ocho por ciento como mínimum a un veinte por ciento como máximun de acidez o ácidos grasos libres, con un uno por ciento como máximun de humedad, impurezas e incaporificable y de no menos de 40 grados de título o punto de solidificación: $4.47 por quintal.

Sebo de un dos por ciento como mínimun a un cuatro por ciento de acidez con un uno por ciento como máximum de humedad, impurezas e insaponificable y de no menos de cuarenta grados de título o punto de solidificación: $4.78 por quintal.

ESTA MANANA QUEDA ABIERTO EL PERIODO DE MATRICULA ESCOLAR EN LA ASOCIACION DE DEPENDIENTES

Las clases especiales de la mañana, solfeo y piano, cortes y costura, taquigrafía y mecanografía, se ofrecen a señoritas que deseen tomar cursos libres. Dos retratos para el carnet

Hoy martes, queda abierto en la Acociación de Dependientes, Paseo de Martí y América Arias, el período de matrícula que hemos anunciado.

Repetimos que es menester estar al día en el pago de la cuota y presentar el carnet e identificación para matricularse. Cada aspirante a alumno debe aportar además dos retratos para su carnet de estudiante.

Las clases especiales de la mañana (Solfeo y Piano, Corte y Costura, Taquigrafía y Mecanografía), se ofrecen a las señoritas asociadas que deseen tomar cursos libres. Las de la tarde a los niños que deban cursar Enseñanza Primaria Elemental, comprendidos hasta los catorce años de edad, y a los que, pasando de esta edad y hasta la edad de diecinueve años, quieran ingresar en la Escuela de Enseñanza Primaria Superior. Los que quieran cursar la Enseñanza Primaria Superior deben presentar el certificado de sexto grado.

Las clases nocturnas se dividen en dos ramas: una correspondiente a la Escuela de Comercio, de cursos completos, y otra de asignaturas de libre elección tales como Aritmética, Gramática, Inglés, Taquigrafía, Mecanografía, Caligrafía, Contabilidad, Aritmérica Mercantil, Solfeo y Piano e Instrumentos Varios.

Los profesores y muy especialmente la Dirección de los departamentos citados, darán toda clase de informes a los estudiantes que se interesen en ingresar en el plantel.

HERIDO UN INDIVIDUO DE UNA TERRIBLE PUÑALADA EN «LA CUEVA DEL HUMO»

En el cuerto centro de socorro falleció anoche al ser colocado sobre la mesa de curaciones Vicente Martínez Pedroso, natural de la Habana, de 27 años de edad y vecino que era de Pérez número 225.

El doctor del Busto que reconoció el cadáver certificó que presentaba una herida producida por instrumento pérforo cortante situada en la región external a la altura de la clavícula izquierda.

Martínez fué conducido al centro de socorro por Armando Jiménez Pérez, de 25 años, vecino de la caseta número 223, del barrio de indigentes «La Cueva del Humo», quien declaró al capitán Francisco Pérez, al mando de la 13 estación que aquél había llegado herido a la bodega existente en el citado barrio, sin que pudiera declarar, debido a su estado.

La policía está practicando investigciones fin de conocer quién fuera el autor del hecho.

¿PUEDE EVITARSE EL CANCER?

Unos recientes trabajos científicos establecen que el cáncer tiene tendencia a desarrollarse sobre los organismos empobrecidos de magnesio. Se sabe, por otra parte, que este empobrecimiento de magnesio causa, en el hombre como en la mujer, numerosos trastornos: caída de los cabellos y de los dientes, arrugas, disminución del vigor, debilitación intelectual y genésica, enfermedades de los ovarios, de la próstata, tumores, fibromas, etc.

Si, al contrario, se procura magnesio a las células tomando grajeas de magnogene, no solamente queda uno preservado del cáncer, sino que también desaparecerán todos estos desórdenes. Los sentidos salen de su entorpecimiento, los músculos se hacen más vigorosos, el cerebro es más claro, los trastornos de los ovarios y de la próstata, los dolores del abdomen, las quemaduras del canal se enmiendan, el organismo entero resulta rejuvenecido. Resultados garantizados.

El resumen de una importante comunicación a la Academia de Medicina, describiendo los resultados de este nuevo tratamiento lo enviarán gratuítamente a solicitud los agentes del magnogene.

VIRTUDES, 37. DEPARTAMENTO A. HABANA, CUBA.

Se ha producido el alza en los azúcares a causa de que algunos compradores mejoran sus reservas

Una vez satisfecha la primera demanda el mercado ha de buscar su nivel ordinario, basado en la situación que se presente. Existe supéravit potencial de azúcar

En nuestra página mercantil del domingo dimos los comentarios de Luis Mendoza y Compañía, en relación con el alza del azúcar y la ascendencia de la próxima zafra. Por falta de espacio aquél día dejamos para ofrecerlas en la presente edición, las consideraciones expuestas por Lowry and Company, de New York, en su revista de la semana escrita el jueves en la tarde y recibida el sábado en la tarde, alrededor de las repercusiones que pueda producir la actual guerra europea. Los mencionados señores Lowry and Company escriben lo siguiente:

«En azúcar, como pasa con casi todo lo demás, se da gran importancia al efecto que sobre los precios pueda ejercer una guerra en Europa. Basados en la teoría de que habrá un alza rápida en los precios, algunos han estado presionando al comercio (especialmente al comercio manufacturero, que hagan compras por anticipado, ya en azúcares actuales o en futuros en la Bolsa. Se admite que los precios están hoy a un nivel bajo, de manera que esas compras por anticipado deben dar por resultado una utilidad especulativa; pero muchos compradores creen que si una catástrofe como sería una guerra, crease mayores precios para el azúcar, ellos recibirían como compensación, precios correspondientemente más altos por sus productos terminados. Por lo tanto, están renuentes a especular con compromisos para un futuro distante.

«Aquellos que recuerdan el período de la post-guerra de 1920, cuando los precios subieron a niveles fantásticos, se dan cuenta que eso ocurrió, no tanto como resultado de una verdadera «escasez» de azúcar, sino también por el hecho de que demasiada gente decidió comprar inmediatamente existencias para todo un año en vez de comprar lo necesario para ir cubriendo sus diarias necesidades. Esta clase de compras forzó un alza de los precios, pero como no hay solamente que se compre para que el consume aumente, tan pronto como la demanda urgente fué satisfecha, la carencia de interés continuó por parte de los compradores precipitó un descenso, cuyos trágicos resultados todavía se recuerdan.

«En lo que concierne al futuro mucho depende de las regiones afectadas por la guerra, de la duración de ésta, y del poder adquisitivo de las naciones complicadas. Estos factores, naturalmente, sólo pueden ser objeto de conjeturas. Al presente, es bien sabido que existe un supéravit tanto actual como potencial de azúcar, de manera que no hay razón para preocuparse por los abastecimientos inmediatos, a menos que la aprensión suscite el deseo de acumular fuertes reservas. En este respecto la situación es materialmente diferente de la que existía hace 25 años. Hoy tenemos grandes sobrantes en almacén en muchos de los países productores de caña, así como grandes superávits potenciales bajo la forma de caña en cultivo en los campos, que en 1940 pudiera convertirse en azúcar. Además de esto, tenemos que los ingenios han estado funcionando a una tercera o a la mitad de su capacidad, que pudiera trabajar a toda su capacidad tan pronto como se sembrase más caña y estuviera lista en 1941 para moler. Hace 25 años esos ingenios no existían, sino que tenían que ser construídos, de manera que el abastecimiento potencial hoy día es mucho mayor.

«En resumen, el efecto inmediato del estallido de una guerra sería altista, debido al deseo de algunos compradores a acumular existencias junto con la natural repugnancia por parte de los tenedores a vender. Una vez satisfecha esta primera demanda, el mercado buscaría otra vez su nivel natural, basado en la situación entonces existente entre el suministro y la oferta. Habría, en nuestra opinión, todas las probabilidades para que el precio del crudo y el margen del refino fueran más altos que los bajos niveles que tuvimos el año pasado, pero debe considerarse también la posibilidad de que se establezca por el gobierno un control más astringente, si los precios subieran a un nivel que pudiera considerarse irrazonable.

«Hay que reconocer de que existen posibilidades especulativas en la situación, pero hay también, no obstante, muchos factores que no pueden calcularse, lo cual, a medida que los precios suben a un nivel superior hace reflexionar antes de lanzarse ciegas en compromisos por largo tiempo».

AGRUPACION ART. GALLEGA

Continúan con el mayor entusiasmo, los ensayos para la Velada teatral que por el Cuadro de la Agrupación Artística Gallega será puesta en escena en su propio local en la noche del sábado 9 del presente mes. El Presidente General, señor Manuel Alvarez García, entusiasta amante del arte, desde su toma de posesión viene desplegando un activo programa de mejoramiento social, para que los asociados tengan motivos de satisfacción Esta ocasión, se representará la zarzuela del género español «La Rosa del Azafrán».

Las Radio-Emisoras «CMBC» y «COBC» trasmitirán para el público toda la obra completa, contando para los entreactos con varias atracciones musicales.

Esta zarzuela estará eficientemente dirigida por el director, señor Baldomero Prieto. Manuel Peiro tiene a su cargo la dirección de la música.

Es requisito indipensable a cada asociado, presentar su último recibo, caso contrario no tendrá derecho a esta función. Los no socios pueden disfrutar la grandeza del acto mediante el pago de una cuota adicional. Otra atracción se brindará con la presencia del Conjunto «Filarmonía».

...Y aquí es donde nosotros necesitamos nuestro TELEFONO

Esta Señora necesita un teléfono en su hogar, porque conoce su valor. Ella sabe, que teniendo su propio teléfono, no necesita confiar sus llamadas y recados teléfonicos a la buena voluntad de sus vecinos, que no siempre se encuentran en la mejor disposición.

Ella también sabe, que así puede llamar y ser llamada por sus amistades, cuantas veces lo deseen.

Cuando hay mal tiempo, el teléfono le evitará desagradables salidas a la calle, y en los casos de emergencia, estará presto a trasmitir sus llamadas en solicitud de auxilio.

NADA DA TANTO POR TAN POCO
CUBAN TELEPHONE COMPANY

M.E.C.D. 2016

El Gran Amor de un Solitario en la Mansión de Mánderley

Daphne du Maurier nos relata en esta emocionante novela la historia romántica de Max de Winter, que vivía atado al fantasma de su primera esposa Rebeca, una mujer excepcional. Cuando quiso llenar ese vacío en su vida, llevando a Mánderley a una criatura joven y hermosa a quien conoció en Monte Carlo, el fantasma emocional de Rebeca se negó a salir de aquella romántica villa...

REBECA

.. una Mujer Inolvidable

LA PROSA BRILLANTE de esta joven escritora inglesa recuerda a los maestros del idioma inglés: George Meredith y Oscar Wilde. De Meredith posee la imaginación artística en el estilo narrativo; de Wilde el ingenio, el humorismo fino y la emoción dramática. ES UN DRAMA intenso el que se describe en esta historia de una mujer inolvidable que dejó su espíritu en la hermosa mansión de Max de Winter, el amante solitario. EN EL JARDIN de Mánderley florecen las rosas, pero se ven más bellas en los vasos tocados por aquella encantadora compañera que un día pereció ahogada. ¡Y Favell, el primo de Rebeca, decía que el bote fué hundido por Max!

RANDOLPH BARTLETT, crítico neoyorquino, dice de esta obra que "tiene algo más que técnica, tiene corazón". Añade que "existen pocas personas tan patéticas en el mundo de la novela como la joven esposa de Max de Winter" que tiene que luchar contra el fantasma de su primera mujer, Rebeca. CHRISTOPHER MORLEY declara que la novela de Daphne du Maurier es "un entretenimiento supremo", y Frank Swinnerton confiesa que no ha leído un libro tan interesante en muchos años, proclamándola "un triunfo del romanticismo". DAVID SELZNICK, magnate cinematográfico de Hollywood, ha obtenido los derechos para filmar el argumento pagando una fabulosa cantidad, por considerarlo digno de una superproducción.

Edición en Español Exclusiva Para los Lectores del

Diario de la Marina y Avance

CARACTERISTICAS DE LA NOVELA Y DEL LIBRO:

1—Obra inédita en castellano, editada exclusivamente para distribución a los lectores del DIARIO DE LA MARINA y AVANCE.

2—Trama apasionante. La novela de mayor éxito en la última temporada literaria en Europa y en Estados Unidos. En Londres hizo la publicación inicial, en serie, el "Daily Express".

3—A la tremenda publicidad que ha obtenido esta novela se agregará la que ha de darle la película que se está filmando en Hollywood y que se distribuirá en todos los países.

4—Traducción excelente, impresión nítida y presentación atractiva con portada a tres colores y en tamaño que destaca a este libro entre los demás.

5—Este libro, de 256 páginas, tiene el mismo contenido que un volumen corriente de 400 o 450 páginas. Tales volúmenes, aun en ediciones de calidad muy inferior, no se ofrecen al público a menos de 75 centavos.

"DIARIO DE LA MARINA" Y "AVANCE" OFRECEN A SUS LECTORES LA OPORTUNIDAD DEL AÑO!

Habiendo adquirido los derechos para Cuba de esta magnífica obra, DIARIO DE LA MARINA y AVANCE traspasan a sus lectores los beneficios económicos que se derivan de tal adquisición.

TODOS NUESTROS LECTORES PODRAN ADQUIRIR UN EJEMPLAR DE ESTA INTERESANTISIMA NOVELA, A UN PRECIO INFIMO!

A toda persona que presente en nuestro Departamento de Anuncios Clasificados el "Cupón Especial", el cual aparecerá diariamente en la plana 1ª de la 2ª Sección, de este periódico, y veinticinco centavos en efectivo, le será entregado un ejemplar de "REBECA", La Mejor Novela del Año, según hemos descripto en los párrafos anteriores.

Como esta segunda edición es limitada, sugerimos a quienes deseen aprovecharse de esta única oferta, lo hagan sin pérdida de tiempo, pues una vez agotados los ejemplares que tenemos, nos será imposible adquirir más.

AVISO

A nuestros lectores que han hecho sus pedidos directamente, enviando sólo el importe de la novela, les suplicamos remitirnos catorce centavos en sellos de Correo para el franqueo certificado.

LOS GRANDES DESCUBRIMIENTOS GEOGRAFICOS

Siempre es interesante recordar algunas etapas fundamentales en los descubrimientos de nuevas tierras y nuevos mundos. Así, antes que Colón descubriese la América en 1492, el portugués Bartolomé Díaz, buscando el camino para la Indias, descubrió el Cabo de Buena Esperanza en 1488, que denominó el Cabo de las Tormentas. En 1497 y 1499, el continente asiático fué íntegramente contorneado, también, por un portugués, Vasco de Gama, al mando del San Gabriel.

En octubre de 1520, el portugués Fernando de Magallanes descubrió el estrecho que lleva su nombre, que une los Océanos Pacífico y Atlántico.

La isla de Madagascar fué ocupada por primera vez por el francés Francois-Cauche en 1638, aunque ya algún tiempo antes Richelieu la había señalado. Cuatro años más tarde, en 1642, el capitán Rigaut tomó formalmente posesión de la isla y de las islas adyacentes, en nombre de Su Muy Cristiana Majestad, el Rey de los franceses; no obstante, la conquista definitiva sólo tuvo lugar en 1895.

La isla de Pascua fué descubierta por el almirante francés La Pérouse, el 9 de octubre de 1786. Entre otras cosas, le llamaron la atención en el interior de la isla, colosales estatuas, algunas de rasta 6 metros de alto, cuyo origen y significado todavía se ignora.

En fin, no se debe dejar de anotar la extraordinaria empresa de La Condamine, quien, en 1743, emprendió la exploración del Amazonas a bordo de una simple balsa indígena. Y aunque parezca mentira, consiguió realizar la empresa, empleando cuatro meses en atravesar de Oriente a Occidente la América del Sur, en su zona tropical y fué el primero en traer nociones importsnantes sobre la hidrografía, la fauna y la flora de la cuenca del enorme río americano.

EL AJEDREZ COMO REMEDIO

Los médicos arabes conocian el valor de la dieta y hacian sus recetas y prescripciones de acuerdo con ese valor, pero dejaban el cuidado de su cumplimiento al farmacéutico. Luego jugaban al ajedrez con los enfermos a fin de alejarles la mente de sus dolencias y tan es así que en las boticas se vendian juegos de ajedrez.

Los farmacéuticos recomendaban además en los casos de insomnio, el uso de lectores profesionales, cuyos servicios eran pedidos al Estado.—(De Michael Tell en «This Week», Nueva York).

CRONICA HABANERA

LA BRILLANTE FIESTA DE ANOCHE

De gran «succés» podemos calificar la hermosa fiesta celebrada anoche en el Círculo Militar de Columbia.

Fiesta grande, esplendorosa y magnífica que servía para conmemorar el sexto aniversario de la fecha del cuatro de septiembre.

Una representación distinguida del cuerpo diplomático, del mundo oficial y social, se dió cita en el bello edificio de la Ciudad Militar, que lucía una fantástica iluminación.

Miles de bombillas de colores iluminaban toda la fachada de aquel club que, al igual que la de los demás edificios de la Ciudad Militar ofrecía aspecto maravilloso.

Todo el interior del Círculo estaba bellamente decorado.

Preciosa decoración de plantas y flores; trabajo exquisito que corrió de cuenta de los floristas incomparables de «El Clavel», el gran jardín de los hermanos Armand, siempre triunfadores.

A la entrada y en los ángulos del salón, en la terraza y en el »parterre», se veían las famosas palmas gigantes de «El Clavel,» en macizos plenos de belleza.

Adosados a los testeros se veían lindos plafones de los que pendían finas y lindísimas guirnaldas de espárrago y flores de un efecto encantador.

A las once y media en punto se overon el Himno Nacional Cubano y el del 4 de Septiembre, ejecutados por la Banda del Ejército Constitucional, apostada a la entrada del jardín.

En ese momento aparecían en el pórtico del edificio, el honorable señor Presidente de la República, coronel Federico Laredo Bru, acompañado de su dulce esposa, la gran dama Leonor Montes, ataviada en negro muy chic y muy elegante.

Les seguían el Jefe del Ejército Constitucional, Cor. Fulgencio Batista y su esposa, Elisa Godínez, la bella y gentilísima dama, que desplegaba un lindísimo traje blanco, bordado en diamantes, confección exquisita del gran Bernabeu.

Tan distinguidos personajes, así como las figuras del cuerpo diplomático y del mundo oficial, tomaron asiento en pequeñas mesas donde también dejaron huellas de su arte y maestría los floristas del famoso y elegante jardín «El Clavel».

La mesa del coronel Batista lucía un adorno primoroso a base de preciosas corbeilles de dalias y gladiolos.

Poco después de la una se ofreció un interesantísimo show.

Entre otros, tomaron parte la artista argentina Mercedes Simone, con su conjunto; Aurora Lincheta, Bola de Nieve, Carmita Ortíz y Julio Richard; la pareja de bailes Lazo D-Argos, el notable cantante Ramiro Gómez Kemp, Anoland Díaz, Matilde Camejo, Virginia Betancourt, el Trío Aragón, el Trío Nacional y Humberto de Dios, que hizo de maestro de ceremonias.

El baile reinó durante toda la noche a los acordes de la aplaudida orquesta de los hermanos Palau, de la orquesta Belisario López y de la Sonora Matancera.

Daremos comienzo a la concurrencia con un grupo del cuerpo diplomático formado por:

El Embajador de los Estados Unidos, Excmo. Sr. J. Butler Wright y señora de Wright.

El Embajador de México, Excmo. Sr José Rubén Romero e hija.

El Ministro de Italia, Excmo. Señor Giovanni Pérsico; el Ministro del Perú, Excmo. Sr. Juan de Osma; el Ministro de la Argentina, Excmo. señor Víctor Lascano y señora Angélica Gálvez; el Ministro de Panamá, Excmo. señor Ernesto B. Fábrega; el Ministro de Haití, Excmo. señor H. de Malebranche y familia; el Encargado de Negocios de España, señor Miguel Espeliús, el Encargado de Negocios de Venezuela, señor Alfredo Olavarría y señora, el Encargado de Negocios de Santo Domingo, doctor Miguel Angel Logroño y señora; el Ministro de Suecia; Excmo. señor Eric Winsen y señora; y el Encargado de Negocios de Noruega, señor Niels Antón Jorgensen.

Del mundo oficial recordamos, entre otros:

El Secretario de Estado, doctor Miguel Angel Campa y señora Terina Roff.

El Secretario de Agricultura, ingeniero Amadeo López Castro y señora Coralia R. San Pedro, que iba ataviada de negro, muy elegante.

El Secretario de la Presidencia, doctor Enrique Alonso Pujol y su esposa Graciella de la Torre.

El Secretario de Sanidad, doctor Juan de Moya y señora Concha Fernández Mascaró.

El Secretario de Obras Públicas doctor Antonio de la Riva y señora Dora Guzmán.

El Secretario de Hacienda, doctor Joaquín Ochotorena y su gentilísima esposa Nieves López.

El Secretario de Defensa, doctor Domingo Ramos y señora Elena Vieta, tan gentil y tan elegante.

El Jefe de la Marina de Guerra Constitucional, coronel Angel A. González y señora Esther Pagés, con precioso traje en azul zafiro, modelo Patou, interpretado por Bernabeu.

El Jefe de la D. C. de la Policía Nacional, coronel José E. Pedraza y su bella esposa Isabelita Patiño, también vestida por Bernabeu, con traje azul, de encaje, modelo Chanel.

Nombres y más nombres continúan la relación.

El Subsecretario de Gobernación doctor Juanillo Rodríguez Pintado y señora, Osvaldo Morales Patiño y señora; doctor Eneas Castellanos, doctor Rafael Madan y su bella esposa Margarita Rey, Alejandro Bermúdez y señora, Joaquín Alsina.

El Director de Sanidad, doctor Rafael Díaz Betancourt y su gentil esposa.

Doctor Rafael de la Torre y señora, ingeniero José L. García Bayleres y señora, doctor Roberto A. Netto, doctor Fernando Sirgo, doctor Alfredo Botet y su encantadora esposa Fabiola de Arriba, teniente Juan del Pino y su esposa Blanca Tous de encaje negro, elegantísima.

El Senador Lucilo de la Peña y su bella esposa Concha López Trigo.

El coronel Julio Velasco y señora María Morín, elegantemente ataviada con un modelo Vionnet, en tono rosa, de Bernabeu.

El Representante Lorié Bertot; el Representante Juan Francisco López; el Representante Carlos Palma; el Representante Néstor Carbonell y su gentil esposa Esther Cortina y el Representante, doctor Raúl Fernández Mederos y su bella esposa Chela Hernández Leal.

El coronel Demetrio Despaigne y su encantadora esposa, que lucía una preciosa «robe» de encaje, modelo Paquin, con la firma de Bernabeu.

Comandante Randín y señora; capitán Carlos Parra Quirós y señora, capitán Reinaldo de Villiers y su bella esposa; capitán Federico León Blanco y señora; teniente Carlos N. Gómez y señora; Juan Encinosa Castañeda; teniente Moreno Coll, y comandante Juan Serra y su joven y encantadora esposa, habillée de Bernabeu, modelo Chanel.

Capitán Cervantes, Alberto Rodríguez Sust y señora; Miguel Triay señora; Gene Castro y señora; doctor Humberto Díaz Argüelles; doctor Rafael de Cárdenas; comandante Chappotín y señora.

Señora Lourdes de la Torre de Diehl, señor Herman Dierl y señora, señor Carlos Hinze e hija Olga, señor Alberto Armand y señora Matilde León, señor Antonio Dueñas y señora María Luisa Lima.

El Subsecretario de Estado, comandante Luis Rodolfo Miranda, Comandante Bolet y señora, Leandro García y señora, capitán Fajardo, capitán Torra y señora Ana María Calcini y su hija Adda Torra, señora María Teresa Herrera viuda de Fontanals, Matilde Ferrer de Pagés Carmen Sánchez Galarraga, Conchita Plá, Zoila Soto de Urruela, Valeria Marcos de Ascanio, Adriana Chaumont de Otermín, Consuelo Gancedo viuda de Díaz, Dulce María Chacón de Salas.

El Magistrado del Tribunal Supremo, doctor Aurelio Alvarez Maruri y su bella esposa Teresa Maruri y su lindísima hija Teté; el teniente coronel Aurelio García Leal y señora Carmen Mota, el ingeniero Luis Pizarro y su blonda y encantadora esposa Sarah Pérez, el teniente Cándido Calderín y Leticia Pluma, Manuel Otaolaurruchi y Luisa Cobián, Carlos Valdepares y Regla López y Eusebio Delfín, Mario Díaz Cruz y Matildita Pagés y Manolo Quevedo y Mercedes Carrillo.

El teniente coronel Ignacio Galíndez y señora Bertha García; el capitán Suárez Suquet y señora, comandante Munilla y señora, doctor Celestino Somoano y Rita María Alvarez Maruri, teniente Paco Arece y señora Margot Andreu, capitán Owenn Parr y su bella esposa Blanquita Alvarez Marrero y comandante Julio D. Argüelles y su lindísima esposa Fefa Goizueta.

El teniente coronel Aristides de Sosa de Quesada y su señora, tan joven y tan encantadora Rafaela Vázquez.

Los doctores Eulalio Guerra y Luis Moas, agregados al Protocolo, así como el doctor Enrique Patterson y señora Georgina Caos.

Antonio Soto y Teté Polo.

Julio Blanco Herrera y Rosita Clavería, Pepito Aixalá y Nataña Suárez, Filo Nieto y Estela de la Campa, Oscar Freixa y Cristina de la Torre, Andrés Domingo y Morales del Castillo, Dr. Sergio Carbó y señora Clarita Yaniz, Gabriel Lorenzo y Gloria Diago, Jesús Roig de Leuchsenrign, Dr. Hugo Ascanio y su bella e interesante esposa Cuca Sánchez; teniente Casimiro González Díaz, José R. Rodríguez y Ana Ríos, Ricardo Cobián y señora Blanca Causa, capitán auditor Armando Nin y Gloria Pascual, Alfonso Cerqueda y Cecilia Gómez, comandante auditor Pedro Norat y Carmen Gómez.

Un aparte para la lindísima Hilda Cabranes Patiño, que llevaba lindo traje de estilo en seturose pálido, modelo Lanvin, confeccionado por Bernabeu.

Dr. Gerardo Gutiérrez, Dr. Rodolfo Rodríguez Alvarez, Casimiro González Chávez y señora Raquel Arias, Dr. Juan Luis Gelabert, Dr. Juan Espinosa, Dr. Jorge Izquierdo y el teniente coronel Raimundo Ferrer y su encantadora esposa Laura Diestro.

Capitán Juan Antonio Estévez, teniente Federico Flaquer, Delia Porras, Armanda Rodríguez, Celestino Tamargo, Rosa Pascual Portuando, María Luisa Sigarroa, Dr. Julio Pascual Carol.

Dos matrimonios jóvenes:

El Dr. Ernesto Marty y Lolita Coroalles y el Dr. Mario Díaz Cruz y Matildita Pagés, que estaba de blanco, muy bonita.

El comandante Jaime Marine.

Un grupo de señoritas: Lily Mahoney, Gina Chomat, Alicia Rodríguez Alvarez, María Luisa Dueñas, Delia Maruri, Nena Fonts, Alicia Vilela, Elvira Cumbrau, Conchita Espinosa, Amparito Valdespares, Margarita Soto, Aleli Carcó y la lindísima María Teresa Alonso Pujol.

Delia Madera, Cuca de la Torre, Dulce González de Padrón, Graciela Hernández, Carmelina Lujardo, Julio Porro, Dr. Ovidio Miranda y Vera Hernández, Margot Alvarez Núñez, Lolita Padrón, Idalia Gou, Eva Gou, Engracia Porro, María Paz Hurlé, Flora Porro de Hernández, Cándida R. de Gou, Ocilia Pando, Estela Fiallo, Raquel Pérez, tan linda, Carmen Fueyo, Luis Cruz, Manuel Feijóo, Evelio Cortiña, Santiago González de Lara, Pedro Pablo Peralta y señora, Víctor Nosté Colomé y familia, Jacobo Ross y señora, y Armando Delfín y señora.

Adolfina y Lucrecia González, nuestro querido compañero César Rodríguez, Gloria Meléndez, María Josefa Agüero de Recio, Aurelio García, Sylvia Agüero, comandante Franco Beoto y señora, Sylvia Ruiz, Fabiola Polo, Orlando Soto, Carlos Saladrigas Jr., José Crespo y señora, Paco Núñez y señora, Manuel García Domínguez y señora, Alberto Martí y señora, Lolita Sierra, Zulima Acosta, Conchita Peláez, Lilia González, Rosario Miguel, Yolanda, Olga y Beba Martí, Lucrecia G. de Martí, Nora Rasch, Carmen B. de Ibáñez, Alex García, María Pérez, Juan Roca, Juan Luis Pedro, Juan Galán, Luis Rodolfo y Humberto Febles y la encantadora Alicia Padrón.

El doctor Aurelio Fernández Concheso, ministro de Cuba en Alemania y su joven y gentilísima esposa Zoila Mulet.

Las señoritas Belén Bueno Solar y Pilar Prieto, encantadoras.

Ramón Menacho, Orlando Lombard, Jesús Mier, Ofelia, Graciela y Sylvia de Rreixas, Adriana Izquierdo, Alicia Mate, Margarita Gastón de Caiñas, Martica Caiñas, Eva Camera y Herminia Rodríguez.

Los queridos compañeros Pablo Alvarez de Cañas, Mario Castellanos y José Manuel Valdés Cruz.

Y este cronista.

LA ULTIMA NOTA.—En la noche de hoy, a bordo del vapor Oriente, embarco rumbo a Nueva York, donde me propongo disfrutar de mis vacaciones anuales.

Durante la corta ausencia quedará a cargo de la crónica mi hermano, el señor Joaquín de Posada.

Por medio de estas líneas me despido de mis lectores y amigos.

Hasta luego.

Luis de POSADA

SU NIÑO

Por ANGELO PATRI

EL MAL PERDEDOR

Juanito Cantabria era un niño muy inteligente. Desde que tuvo uso de razón comenzó a dar buenas pruebas de ello, con la correspondiente alegría por parte de sus padres. Todo lo aprendía en seguida, y como tanto su mamá como su papá lo alababan en cada ocasión cuando llegó al colegio el niño quiso ser siempre el primero de la clase. Para Juanito el no ganar, es decir, el no estar siempre a la cabeza era una derrota. Y la derrota, como es natural, no lleva consigo ninguno de los aplausos que van al triunfador.

Juanito Cantabria iba a un colegio público donde los niños hacían todo lo que podían con el fin de superar a los demás. Y no habrá que puntualizar que ese pugilato entre los pequeños para brillar cada cual más que los otros, los estimula al estudio, que es un estímulo realmente beneficioso. Sin embargo, los mayores no deben inmiscuirse más de lo conveniente en esas cuestiones de los pequeños, porque les puede ocurrir lo que les pasó a los padres de Juanito, que estaban tan pendientes de los éxitos del pequeño como él mismo. Y Juanito tenía que ganar siempre, porque, si no, creía que desmerecía a los ojos de sus padres.

Algunas veces Juanito Cantabria no obtenía los cien puntos de la puntuación perfecta, sino 95. Entonces el muchacho se sentía derrotado y se ponía a llorar. Los otros niños, cuando ello ocurrió la primera vez, estaban asombrados y el maestro le dijo: —Escucha, Juanito: no es una desgracia obtener 95 puntos. No es posible que merezcas siempre los cien. A pesar de lo cual aquel día no hubo consolación para el muchacho.

Pero no solamente era en las clases donde Juanito Cantabria quería ganar siempre, sino también en las competencias deportivas. Cuando entró en un torneo y quedó en segundo lugar, Juanito no podía creer que semejante cosa le hubiera ocurrido. Había sido batido y los aplausos de sus compañeros eran para otro. Se echó a llorar y estuvo llorando amargamente durante mucho tiempo, sin que hubiera manera de consolarlo.

ENSEÑE AL NIÑO A TENER ESPIRITU DEPORTIVO

Sus compañeros le volvieron la espalda y lo acusaron abiertamente de no poseer espíritu deportivo, sobre todo después de que uno de ellos se acercó a él y le dijo: —Ven acá, Juanito Cantabria, dale la mano a Jorge y felicítalo por su victoria.

Al fin los padres de Juanito se dieron cuenta del mal que le habían hecho haciéndole desarrollar aquel complejo de superioridad que no le permitía quedar por debajo de los demás sin que creyera que el mundo se le caía encima. Y entonces tuvieron que encauzar todos sus esfuerzos a hacerle comprender que también se puede perder y, sobre todo, que es indispensable saber perder como medio de poder ganar en otras ocasiones.

DESPIERTE LA BILIS DE SU HIGADO...

Sin usar calomel—y saltará de su cama sintiéndose "como un cañón"

Su hígado debe derramar todos los días en su estómago un litro de jugo biliar. Si ese jugo biliar no corre libremente no se digieren los alimentos. Se pudren en el vientre. Los gases hinchan el estómago. Se pone usted estreñido. Se siente todo envenenado, amargado y deprimido. La vida es un martirio.

Una mera evacuación del vientre no tocará la causa. Nada hay mejor que las famosas Pildoritas Carters para el Hígado para acción segura. Hacen correr libremente ese litro de jugo biliar y se siente usted "como un cañón". No hacen daño, son suaves y sin embargo, son maravillosas para que el jugo biliar corra libremente. Pida las Pildoritas Carters para el Hígado por su nombre. Rehuse todas las demás. Precio: 30¢.

M.E.C.D. 2016

EXISTEN POBLACIONES DEL INTERIOR CON MAS DEL 60 POR CIENTO DE LOS VECINOS ATACADOS DE PARASITISM

SAN ANTONIO DE LOS BAÑOS TIENE EL 85 %, SEGUN CENSO HECHO POR EL JEFE LOCAL

Aprovechará el Secretario de Sanidad, doctor Moya, la campaña prometida por la Federación Médica de Cuba, para comenzar, también, una batida antiparasitaria. Nombramiento y cesantía

Como consecuencia del anuncio hecho recientemente por el doctor Ernesto R. de Aragón, Presidente de la Federación Médica de Cuba, de que el cuerpo médico asociado a dicho organismo llevaría a cabo, con carácter urgente, una campaña contra el Parasitismo Intestinal, Fiebre Tifoidea y Paludismo, comenzando por la provincia pinareña, se están recibiendo en la Dirección de Sanidad interesantes informes rendidos por algunos jefes locales comunicando la existencia de un elevado porcentaje de parásitados en sus respectivos términos.

Tenemos a la vista el más reciente, del Jefe Local de San Antonio de los Baños, quien dedicó varias semanas para llevar a cabo un verdadero censo de enfermedades de la población, comprobando al final, que el ochenta y cinco por ciento (85%) de los vecinos están parasitados, lo que comunica con la natural alarma ya que, como médico conoce las consecuencias del parisitarismo intestinal, al que hasta las propias autoridades sanitarias no dan la debida importancia.

Un alto funcionario de la Secretaría de Sanidad y Beneficencia nos ha informado que el doctor Juan de Moya, Secretario del Ramo, ha visto con entusiasmo la ratificación hecha por la Federación Médica de Cuba del acuerdo tomado en su Asamblea del pasado mes de diciembre en Santiago de Cuba, así como que había leído con interés el brillante informe rendido por el doctor Rafael Calvo Fonseca, del Instituto Técnico de Salubridad Rural, contentivo de un censo detallado, pueblo por pueblo, del verdadero estado del parasitismo intestinal en todos los rincones de la isla. Los doctores Calvo Fonseca, Kouri y Basnuevo, han compilado una serie de interesantes detalles, demostrativos de graves estragos que tiene que estar haciendo esa enfermedad en el campesino acostumbrado, en la mayoría de los casos, a estar descalzo.

Es necesario, nos dijo ese mismo alto funcionario, que el Departamento lleve a cabo una campaña efectiva, ahora que cuenta con la cooperación de elementos valiosos, especializados, que gratuitamente prestarán su concurso científico.

Y terminó: No hay un solo término municipal de los 128 de la República que no cuente con un porcentaje elevado de parasitados.

Nuevo Comisionado de Sanidad para Santiago de Cuba

El doctor Francisco Ortega, Inspector de la Dirección de Sanidad y del Instituto Técnico de Salubridad Rural, ha sido designado por el doctor Moya, Secretario de Sanidad y Beneficencia, nuevo Comisionado del Departamento en la provincia de Oriente, con residencia en la capital Santiago de Cuba.

Por resolución del doctor Moya, ha sido designado también el doctor Pedro Domingo, eminente bacteriologo, para que asuma el control de todo cuanto se relacione con el problema de la industria lechera en la propia provincia oriental, organizando la vigilancia y persecución del clandestinaje y la adulteración del producto. El doctor Domingo es, actualmente, Asesor Técnico del Servicio de Abasto de Leche.

La Liga de Higiene Social

La Sección Médica de reciente constitución de la Liga de Higiene Social que preside el doctor Ismael Ferrer, propone llevar a cabo una intensa campaña, visitando, al efecto, las colectividades y organizaciones culturales, cívicas, profesionales, educacionales, etc., ofreciendo, además, proyecciones cinematográficas.

Decretos Presidenciales. Ascenso, cesantía y nombramiento

Por Decreto del Presidente de la República, a propuesta del Secretario de Sanidad y Beneficencia, ha sido repuesto el señor Rogelio Callava Pintado en el cargo de Jefe de Administración de 2a. Clase, Jefe del Negociado de Ingeniería Sanitaria y Licencias, en cumplimiento de la Resolución 378 de fecha 22 de diciembre de 1937, dictada por la Comisión del Servicio Civil.

El anterior cargo lo venía desempeñando el también ingeniero señor Francisco J. Ferrer, el cual ha sido nombrado Jefe de Administración de 4a. Clase, Auxiliar del Jefe, en la Dirección de Ingeniería Sanitaria Nacional.

Por el propio Decreto se dispone que el ingeniero Callava continúe prestando sus servicios en la Dirección de Ingeniería Sanitaria Nacional y el señor Ferrer en el Negociado de Ingeniería de la Jefatura Local de Sanidad de esta capital.

Por otro Decreto, a propuesta del doctor Moya, se deja cesante al doctor Enrique Soto Méndez, en el cargo de Jefe de Administración de 5a. Clase, Médico del Puerto de Santiago de Cuba, reponiendo en dicho cargo al doctor Arturo Rodríguez Rodríguez, en cumplimiento de la Resolución 909 de la Comisión del Servicio Civil, de 17 de febrero de 1937.

Visita Batabanó el doctor Juan de Moya

El Secretario de Sanidad, doctor Moya, acompañado del Director del Ramo, ha girado una inspección al pueblo de Batabanó, visitando los lugares que se consideran focos fáciles de provocar brotes epidémicos, comprobando el abandono sanitario en que se halla la población, por lo que dió instrucciones al doctor Finlay para que a su vez las trasmitiera al Jefe Local doctor del Valle, esto es, que continúe el saneamiento y petrolización iniciados por las cuadrillas de obreros enviadas desde esta capital.

Rinde un informe la Policía Secreta sobre un robo perpetrado en Güira de Melena, señalando al verdadero autor

Logra un individuo engañar a un estudiante, timándole tres pesos por un pase que nunca recibió. Al acusado le dicen «Guayabo». Capturado un habilísimo ladrón de bicicletas

El subinspector de la Policía Secreta Federico de la Cruz Muñoz, de guardia ayer, recibió la denuncia verbal del estudiante Félix Hurtado Pola, vecino de Línea 605, Vedado, el cual expuso que el 29 de julio se le presentó en el hospital Mercedes, sito en L, entre 21 y 23, Vedado, donde presta servicios como alumno externo, un sujeto blanco, de mediana estatura, de cerca de 25 años, diciéndole que era estudiante del segundo año de Medicina, inspirándole confianza, y proponiéndole, a nombre de su compañero Roselló, la adquisición de varios pases, para viajar en los ómnibus, válidos por tres meses, no teniendo inconveniente en entregarle la suma de $3.00 que le pidió y su carnet de la Universidad marcado con el número 0828, que le devolvería ese mismo día. Pero es el caso que el sujeto en cuestión ha desaparecido desde entonces, estafándole.

El referido subinspector Cruz Muñoz supo que el acusado no es otro que Arturo Marrero, llamado Guayabo, el cual se dedica a estafar a los estudiantes, por lo que miembros del Buró de Robos, al mando del subinspector Aragón están sobre su pista para detenerlo.

Preso el que se apropia de bicicletas.

El subinspector Aragón, con los detectives del citado Buró Emilio Morón y Manuel Santana, arrestó a Gregorio Delgado Torres, vecino de Misión 3, ya que es el sujeto que buscaban y que se dedica a sustraer bicicletas, habiendo sido denunciado por Francisco Sotolongo Herrera, avecindado en Crespo 78. El acusado es conocido por «Mula Ciega» y fué preso por Aragón y sus subalternos en los momentos en que vendía dos de las bicicletas hurtadas por él, y que fueron ocupadas, dándose cuenta al Juzgado Correccional de la Segunda Sección, que conoce del hecho. A dichos vehículos les faltaban varias piezas, que fueron ocupadas también por Aragón en poder de Antonio Aguilera Durán, de Virtudes 558 y de Antonio Valdés Aranzola, de San Nicolás 254. En el informe que Aragón rindió a su jefe, comandante Menéndez, hace constar que Delgado, que es sujeto de pésimos antecedentes, se vale de estratagemas para apropiarse de las bicicletas, con las cuales desaparece cuando sus propietarios están completamente ajenos al plan que ha de desarrollar el arrestado. Fué recluído en el vivac por el término de ley.

Un informe

Los detectives de la Policía Secreta Raúl Perera y José Pereira, pertenecientes al Bureau de Robos, han rendido un amplio informe a su jefe, comandante Eugenio Menéndez, en la causa 265 de 1939, que se instruye por un delito de robo por el Juzgado de Instrucción de San Antonio de los Baños.

Comienzan informando que el 25 del pasado mes, denunció en la jefatura de la Policía Nacional de Güira de Melena Emilio Atrio González, vecino de San Andrés 11, a nombre de María Hernández Hernández, de Calixto García 58, que en la mañana del dos de los corrientes, al penetrar en el domicilio de su hija, Estrella Villasuso Hernández, domiciliada en Martí 46, notó que personas desconocidas hubieron de penetrar en el mismo y después de registrar los escaparates habían sustraído dos alfileres para corbata, uno con dos brillantes y el otro con una lira y una piedra roja; un vanity de oro, un reloj del mismo metal con dos tapas, un lapicero y una pluma de fuente, así como un reloj de plata, encontrándose perjudicada en más de 400 pesos.

Los detectives, en el curso de sus investigaciones, han logrado saber que el matrimonio Generoso Díaz y Estrella Villasuso, se encontraban en la ciudad de Matanzas, habiéndole dejado la llave de la casa a su señora madre, María Hernández, para que se la cuidara; que el individuo de raza negra acusado en esta causa, Antonio Hevia Ríos, conocedor de que el precitado domicilio se encontraba sólo, y conocedor también del patio de la casa, por haber sustraído del mismo en otras ocasiones maíz que allí había sembrado, aprovechó esa circunstancia, a cuyo efecto saltó la portada que da a la calle Martí, procediendo entonces a violentar la ventana que da al fondo de la casa, por donde penetró al interior y una vez en ella se dirigió a la cocina, de donde tomó un hacha, un cuchillo y una llave inglesa rota, y una vez provisto de estos instrumentos encaminó sus pasos hacia los cuartos, procediendo entonces a safar las visagras de los escaparates con las herramientos antes expresadas, apoderándose de las prendas ya consignadas.

Hacen resaltar los precitados detectives Perera y Pereira que el técnico José Almeida, del Gabiente de Identificación, tomó fotografías de una de las hojas del escaparate violentado, y de un joyero, en cuyos objetos estaban impresas las marcas palmares del acusado Antonio Ríos.

Finalmente, dicen los investigadores que el tan repetido Hevia Ríos, antes de cometer el delito que se investiga, estuvo «chequeando» durante varios días la casa donde se cometió el hecho, pues fué visto oculto detrás de un camión que se encontraba estacionado cerca de la portada que más tarde escaló, por Eduardo Alvarez. Quedando demostrado plenamente que el autor lo fué el acusado Antonio Ríos, el cual es un sujeto peligroso y de pésimos antecedentes, que ha cumplido infinidad de causas por delitos contra la propiedad, habiendo cumplido la última en el presidio de la República.

Dirigió la palabra a la guarnición de Palacio el Sr. Presidente, en la conmemoración de la fecha de ayer

También pronunciaron discursos en el brillante acto el Capitán Estévez Maymir, el Teniente Chaviano y el soldado Morales. Revista en el patio central de Palacio

Muy animadamente fué conmemorada en el Palacio Presidencial la fecha de ayer.

El programa confeccionado al efecto se cumplió con toda exactitud.

Este se inició desde las seis de la mañana, con un toque de diana.

A las ocho, los destacamentos del Ejército y la Policía Nacional, de guarnición en dicho lugar, formaron en el patio central, siendo revistados por el teniente Nardo Hernández, jefe de la guardia.

En este acto usó de la palabra a nombre de los alistados, el soldado Ramón L. Morales, quien dijo lo siguiente:

«Designado para dirigiros la palabra en este día en que conmemoramos el sexto aniversario de aquel glorioso 4 de septiembre de 1933, no podía recaer tal designación en persona menos preparada para hablar a tan selecto auditorio, pero, como soldado disciplinado, a trueque de defraudar las esperanzas de oir una vibrante pieza oratoria, cumplo la orden y aquí me teneis dispuesto, por lo menos, a recordaros que esa fecha gloriosa no podrá ser olvidada por ninguno de nosotros, ni por el verdadero pueblo de Cuba.

«Seis años hace que un día como hoy, un grupo de clases y soldados del Ejército de Cuba, bajo la dirección del entonces Sargento Taquígrafo Fulgencio Batista y Zaldívar, hoy nuestro Jefe, se lanzó a la sublime aventura de reivindicar al Ejército, haciendo entonces la verdadera revolución, iniciando con ello la democracia entre los miembros de los Cuerpos Armados, y, a la vez, devolviendo a Cuba el prestigio y respeto a que la habían hecho acreedora Martí, Maceo, Agramonte y otros. Porque como todos recordarán, el país se debatía en agonizante suplicio; las costumbres se encontraban corrompidas, imperaba el ataque personal, se desconocían los derechos y estábamos en plena bancarrota de la civilidad.»

El alistado Morales hace mención de las obras realizadas por el Ejército, combatiendo el analfabetismo, la peste blanca, construyendo hogares campesinos, escuelas, sanatorios, cuarteles, etc. La tropa aplaudió con entusiasmo las palabras del compañero.

Seguidamente el teniente Chaviano habló así:

«Al cumplirse el sexto aniversario del pronunciamiento militar de 1933, que sentó una doctrina y cambió por completo el panorama de Cuba, dándole a la vez al Ejército una nueva estructura y nuevo rumbo, nos consagramos en el presente año, como en años anteriores, a rendir homenaje al recuerdo del glorioso 4 de septiembre de 1933, cuya influencia en nuestra historia ha sido tan sentida y del que se ha derivado y habrán de derivarse tan notorias e importantes ventajas.

«Aquella madrugada gloriosa, que tanto tuvo de la arrogancia, del arresto y de las nobles ambiciones de los gestos románticos de las juventudes soñadoras y fuertes, es sin duda la fecha más trascendental que registrara nuestra patria, tras la instauradora del 20 de mayo de 1902.

«A tono con el momento, con la marcha del mundo, con la vista fija en las promesas justas de una evocación fecunda y el corazón al ritmo con el alma nacional, el 4 de Septiembre de 1933 fué liberación y siembra; habló el corazón del pueblo y con aliento de nuestra propia tradición tuvo acento de verdad e inflexiones de idealidad constructiva.

Dijo que en la historia del pensamiento de nuestro pueblo se registran cuatro tendencias perfectamente definidas, «las del autonomismo, que surge tras la década guerrera, las revolucionarias que respondió al 68 que fijaron Céspedes y los hombres de la Demajagua; las del programa del Partido Revolucionario Cubano y que culminó en la Independencia y el Septembrismo, que removió las raíces de la República y que se halla en plena evolución.

Terminó su discurso el teniente Chaviano diciendo que todos los hombres necesitan perspectivas para poder juzgarlos, que no se puede enjuiciar ni la proporción ni la pujanza ornamental si no hay distancia y serenidad para hacerlo. Céspedes y Martí fueron negados, combatidos y vilipendiados, pero al fin el sentido de su obra dió su fruto, porque cada una de ellas responde a un momento y a una necesidad. La doctrina que tiene por encarnación principal nuestro Jefe el Coronel Batista, está en vías de desarrollo, sus aciertos van convenciendo más y más, y sus afanes van cristalizándose principalmente en su vasto programa que comprende vitales rectificaciones y empeños que se palpan, con huellas imborrables.

Al acto asistió todo el cuadro de oficiales formado por el teniente Hernández Nardo, Jefe de la Guardia, y los tenientes Juárez Rueda, Díaz González, Casañas y capitán José Leal, jefe de la guarnición de la Policía Nacional.

Con el señor Presidente de la República

A las nueve de la mañana el señor Presidente de la República, acompañado del Secretario de la Presidencia doctor Enrique Alonso Pujal y de los ayudantes de guardia, recibió a todos los oficiales, alistados y miembros de la Policía Nacional destacados en Palacio.

El Primer Magistrado después de saludar a las fuerzas armadas dijo:

«Soldados de la República, siguiendo la costumbre de reunirnos aquí para conmemorar esta fecha del 4 de Septiembre, he querido celebrarlo con los oficiales y alistados y brindar por el éxito y la gloria de esta magna fecha. Este año, sin embargo, el brindis mío tiene una extraordinaria significación, ya que, es el último que habré de conmemorar en Palacio.

Mas, en cualquier lugar en que me encuentre, ahora y en el futuro, podéis contar con la lealtad de un amigo sincero que no olvida las atenciones de que siempre ha sido objeto.

Para terminar, formulo mis más entusiastas votos por la ventura de vuestros hogares y el bienestar de Cuba.

El capitán Estévez Maymir

El jefe de la Casa Militar, capitán Juan Estévez Maymir, usó de la palabra para responder al señor Presidente y dijo:

«A nombre de mis compañeros y en el mío propio recojo emocionado las palabras que acaba de pronunciar el honorable señor presidente de la República para llevarlas eternamente grabadas en el corazón. Ellas tienen el doble valor de haber sido pronunciadas por el primer Magistrado de la nación cubana y por uno de los más ilustres soldados de nuestras guerras emancipadoras. Sepa, pues, el coronel Laredo Bru que dondequiera que él vaya le acompañarán nuestros afectos y nuestros respetos, como prolongación de los que hasta estos momentos le hemos venido tributando merecidamente».

El orador comenzó seguidamente a historiar la revolución septembrina, consignando a grandes rasgos las obras constructivas realizadas en el período siguiente a ese hecho inolvidable.

Se refirió a las hermosas iniciativas, muchas de las cuales han cristalizado brillantemente, concebidas por el presidente de la República y el jefe del Ejército, coronel Fulgencio Batista. No olvidó el capitán Estévez Maymir la figura simpática y destacada del jefe de la División Central de la Policía Nacional, coronel José E. Pedraza, secundador del coronel Batista, a cuyo haber debe cargarse la reorganización del cuerpo policíaco, las bellas construcciones para el alojamiento de las tropas y el celoso cuidado del orden y la disciplina ciudadanas.

El capitán Estévez Maymir exaltó la obra cumbre del coronel Batista: el Instituto Cívico-militar y las clínicas para tuberculosos, entre las que descuella el sanatorio de Topes de Collantes, magistralmente cantado en un poema hecho prosa por Enrique Serpa en su libro «Días de Trinidad», en cuyas páginas no se sabe qué cosa admirar más, si al poeta o al prosista.

Terminó el orador haciendo un brindis entusiasta por Cuba, por el Gobierno y por la revolución septembrista.

Se ausenta el Presidente

Terminado el programa palatino, el señor Presidente se ausentó de Palacio en compañía de sus ayudantes, dirigiéndose a la Ciudad Militar.

Almuerzos

El señor Presidente ofreció un almuerzo a la oficialidad militar destacada en Palacio.

Otro almuerzo fué servido a la guarnición y otro a los reporters palatinos.

El discurso del coronel Batista

La guarnición y la oficialidad escucharon por radio, en el club palatino, el discurso del coronel Batista, jefe del Ejército Constitucional.

Nuevo Director del Pabellón de Cuba en la Feria Mundial

Prorrogadas las funciones del Ejecutivo del Instituto Cubano de Estabilización del Café

Informes llegados a la Secretaría de Agricultura dan cuenta de que ha tomado posesión del Pabellón de Cuba en la Feria Mundial de New York como Director, el señor Pedro Benitez Quirch, designado por el Ing. Amadeo López Castro.

Nuestro Pabellón presenta interesantes exhibiciones, entre ellas, labores de aguja, dirigidas por la señora Ana María Borrero.

Con destino al Pabellón de Cuba se han embarcado, entre otras cosas, la mejor colección de maderas finas cubanas; una exposición de calzado; productos de repostería fina; muestras de jarcias, etc., constituyendo todo un atractivo para los cientos de visitantes a la Feria Mundial.

Prorrogado el Instituto del Café

Un importante Decreto promulgado por el Jefe del Estado, relativo al café, en su parte dispositiva dice así:

El Comité Ejecutivo Provisional del Instituto Cubano de Estabilización del Café continuará en el ejercicio de las funciones y con las mismas facultades que viene ejerciendo, hasta el 30 de noviembre de 1939, sin perjuicio de que pueda cesar antes de dicha fecha en el caso de que queden debidamente constituídos los organismos permanentes de dicho Instituto conforme a las disposiciones vigentes.

«Se ratifica en sus cargos por el período de la prórroga a que se refiere al anterior Apartado, a los señores Juan Bautista Tamayo, Presidente; Fernando Avilés Simo, Félix María Ramírez y Delgado, Manuel Ortega González y Raul Arnoldson, Miembros del Comité Ejecutivo Provisional».

Notas de EL ENCANTO

EXPOSICION FOTOGRAFICA

El Club Fotográfico de Cuba ha inaugurado una sugestiva Exposición de Fotografía en su local de Cuba, 64 (Palacio Pedroso), que está abierta al público diariamente, de 5 a 8 p. m. Esta Exposición corresponde al programa del Centenario de la Fotografía.

HOY, EN LA HISPANOCUBANA

El doctor Roberto Agramonte, Decano de la Facultad de Filosofía y Letras, hablará hoy en la Hispanocubana sobre **El Biologismo Político.** Será a las 9 p. m., en la Escuela Zapata.

El Encanto

NO PODRAN VENIR A LA HABANA EN EL INVIERNO LOS GRANDES BUQUES EUROPEOS DE TURISMO

Están llegando nuevos delegados al Congreso Panamericano de Maestros. Reservistas ingleses. Un buque petrolero. Hoy llegará el «Cuba». Llega un barco holandés con mucha carga

Además de los quebrantos que en la vida mercantil marítima está causando ya a Cuba el conflicto europeo, por haber sido paralizadas las comunicaciones que nos unían con el Viejo Continente, hay que agregar el perjuicio que ocasionará al turismo en lo tocante a los barcos excursionistas.

Las distintas empresas de turismo que organizan excursiones en los EE. UU. con todos los gastos pagados, inclusive las propinas, y que son las que arriendan los grandes trasatlánticos que no tienen ocupación durante el invierno en las rutas de Europa, porque el noventa por ciento de los mismos son de banderas beligerantes y han sido requisados por sus respectivos gobiernos.

Este quebranto tocará en primer término a parte de la industria radicada de la Habana o sea a los automóviles que se contrataban para dar paseos a dichos excursionistas por nuestra ciudad. También estarán afectados los cabarets, clubs nocturnos y otros lugares a donde son conducidos esos excursionistas en su breve estancia en esta capital.

En cambio el turismo que periódicamente viene a la Habana en vapores de líneas regulares, turismo que se difunde en los hoteles de nuestra capital y permanece más o menos días entre nosotros ofreciendo mayores ventajas para los intereses de la Habana, experimentará este año un gran aumento por verse desviado el no poder ir a Europa y por tanto Cuba será su verdadera atracción.

El «Monterrey»

Procedente de New York tomó puerto ayer mañana el vapor americano «Monterrey» de la Ward Line, que trajo carga general y 23 pasajeros para la Habana, de los cuales 4 son chinos que han sido recluídos en el Campamento de Tiscornia, así como carga y 63 pasajeros, turistas en su mayor parte, en tránsito para Progreso y Veracruz, hacia donde continuó viaje ayer mismo el citado buque.

Llegaron en el «Monterrey» el tenor Hipólito Lázaro y su esposa Juana Almeyda, el Dr. Luis Salazar Veranes, de Santiago de Cuba y su esposa, el comerciante Angel Ubera, el aviador nicaragüense Pedro Ivanoff y señora, el obrero portugués Manuel Randeiro, el artista cubano Domingo Alvarez Martínez, Antonisio Gutiérrez, Mariana Jáuregui, José Gene, Elisa Reyes e hijo Santiago, la bibliotecaria americana Lilian Roofman, el profesor francés George Fournial y otros.

Entre los de tránsito se encuentran varios estudiantes mexicanos que regresan a su país después de haber visitado los EE. UU., siendo los restantes turistas americanos.

Al congreso de profesores

Por la vía aérea llegaron ayer a nuestra capital para participar del Congreso Internacional de Profesores el señor Nedh Dearbon, profesor de la Universidad de New York y Agustín Peña, profesor mexicano.

Reservistas ingleses

En el vapor americano «Monterrey» viajan en tránsito para México el médico inglés, miembro de la Dirección de los Ferrocarriles Mexicanos Dr. Charles Hardwicks. Va en compañía de su esposa y de su hija Margarita.

Mr. Hardwicks, apenas se lo permitan los asuntos relacionados con el expresado ferrocarril, se dirigirá en compañía de su esposa e hija a Inglaterra, de cuyas fuerzas armadas son reservistas.

El «Tela»

Con carga general y dos pasajeros para la Habana así como carga y 14 pasajeros en tránsito, llegó ayer de Boston el vapor hondureño «Tela» de la Gran Flota Blanca.

Llegaron en dicho buque la señora Mariana Fernández y el señor Raymond Jonklins.

El «Ulua»

En su viaje regular tomó puerto ayer procedente de New Orleans el vapor americano «Ulua», de la Gran Flota Blanca, que trajo carga general y 18 pasajeros para la Habana, así como carga y 53 turistas en tránsito.

Fueron pasajeros de este buque los señores: Henry L. Lange, Concepción A. Rubio, las profesoras Lucile Campbell, Patricia Cronil, Bernadete Daly Estela Lee y Azema Plaucheel, el ingeniero Walter Forster e hijo y otros.

Viajeros de la vía aérea

Procedente de Miami llegaron ayer al aeropuerto del Arsenal los aviones de la Pan American Airways Inc., marcados con los números NC-752 V y NC-81 V, los cuales trajeron 52 pasajeros, siendo estos en su mayor parte turistas americanos.

En dichas aeronaves que regresaron ayer mismo al puerto de procedencia, salieron los señores: Elías Lcdo. Mauro L. Rodríguez, Erie Agüero y señora, Miguel Peón y señora, Serafina C. de Antiga, Margarita Gallardo, Santiago Claret y señora, el geólogo americano Charles C. Zimmerman y señora, Estela Trillo, Eduardo Montero, José R. Llenderrozos, Tomás García, Marcie Liberman, Jonson L. Owen y familia, Blanca viuda de Cintas, María L. Clarens, Frences Coleman, Julio González y otros hasta el número de 38.

El «Oriente»

En viaje directo desde New York, arribará hoy a nuestro puerto el turbo eléctrico americano «Oriente», que trae carga general y 301 pasajeros de los cuales un gran número son excursionistas que regresarán en el mismo buque al puerto de procedencia.

El «Antigua»

También de New York tomará puerto esta tarde el turbo eléctrico americano «Antigua», que trae carga general y pasajeros con destino a la Habana así como carga y pasajeros en tránsito para Centro América.

Con petróleo crudo

Con un importante cargamento de petróleo crudo llegó ayer de Texas, el vapor tanque de bandera americana «Dean Emery».

Los que embarcaron

En el «Monterrey» se embarcaron para México, los señores: Juan T. Vasallo y señora, Jorge Díaz García, Aníbal Carotti, Oscar P. Sánchez, Evelio Lage y señora, Eduardo J. Valdés y señora, José González y familia, Elena P. Pauza y familia.

Otros barcos que se esperan

Hoy también son esperados los vapores: «Estrada Palma» y «Seatrain New Orleans», que proceden de Port Everglades y New Orleans, respectivamente. «Keiyo Maru», que viene de Kobe y escalas; y el «West Chatala», que trae carga general.

Mañana llegará el vapor americano «Florida», que procede de Miami en su viaje regular con carga, correspondencia pública y numerosos pasajeros en su mayor parte turistas.

Productos cubanos a Europa

Procedente de New Orleans tomó puerto ayer tarde el vapor holandés «Burgerdyk», que trajo carga general y tres pasajeros en tránsito para Europa.

Dicho buque tomará en la Habana 532 toneladas de productos cubanos con destino a Rotterdam y Amberes.

Basta la factura consular para que se justifique el origen de las mercaderías que se impor

La Dirección General de Aduanas ha dictado ya una resolución en ese sentido. La había pedido la Cámara de Comercio de la República. Su tesis es muy razo

La Dirección General de Aduanas —según notificación oficial que ha hecho a la Cámara de Comercio de la República de Cuba—, acaba de dictar una importante resolución dando la razón a dicha Corporación, al dejar sin efecto, atendiendo las alegaciones hechas por la misma, los decomisos efectuados por la Administración de la Aduana de la Habana de mercancías importadas por comerciantes de esta capital, que venían marcadas con la frase «made stranger», o sea, «hecho en el extranjero» o «producción extranjera», cuyas indicaciones ofrecieron dudas a los funcionarios aduanales en cuanto al verdadero origen de dichas mercancías, aunque en las facturas consulares correspondientes constaban que éstas procedían de Alemania.

En la resolución dictada por la Dirección General de Aduanas, que con fecha 29 del pasado mes de agosto se transcribe a la Administración de la Aduana de La Habana, para su conocimiento y efectos consiguientes, se dice, además de los pronunciamientos favorables en cuanto a los casos concretos de que se ha hecho mención, que: «la Cámara de Comercio explica, en su exposición, que las indicaciones señaladas no respondieron a otro propósito que el de dar cumplimiento a lo dispuesto en el artículo 18 del Reglamento para la ejecución de la Ley de 9 de noviembre de 1937, referida a la Secretaría de Aricultura y que tiene por lidad la de que, por el Estado la debida protección a aquellos ículos de fabricación nacional por la importancia de su prod en el territorio de la Repúbli merezcan, al objeto de fomen Industria Nacional».

«Para que pueda saberse si un artículo, puesto a la ven un establecimiento comercial, ba, es o no de producción na determina el artículo 18 del mento dictado que tal artículo ostentar la expresión: «Hecho extranjero» o «Producción Ex ra», cuando ello sea lo cierto misma manera que la de «He Cuba» cuando proceda de la tria nacional; y cuando, en el caso, en que las mercancías im das ostenten las palabras «He el Extranjero», nada impide qu dependientemente, su origen realmente el que se exprese facturas consulares respectiva bién, en su caso, en los certi de origen exigibles con los aduanales de determinar el ver ro adeudo, con arreglo al or procedencia».

«Es evidente —concluye— trata de distintas finalidades en el orden aduanal, para el en su justa cuantía, de los de de entrada o importación, en ción con la tarifa o columna Arancel aplicable, ha de pre el origen que se consigne en turas consulares y en las a certificaciones, debiéndose, no tante, tener en cuenta por la na que, sin embargo de acred el origen de una mercancía efectos de su adeudo, por m dicha factura consular, es en que, en casos de duda, cabe ministrador de la Aduana co bar dicho origen por medio de rrespondiente investigación».

NOVEDADES DE OTOÑO.

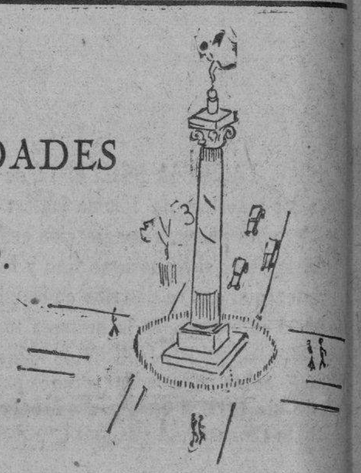

UNA BELLÍSIMA COLECCIÓN DE TELAS DE CHEZ CHANEL

Entre las novedades de otoño que han comenzado a llegar a EL ENCANTO descuella una bellísima colección de telas de Chanel, empleadas por esta prestigiosa firma de la Alta Costura en sus creaciones más celebradas. Debe usted apresurarse a ver estas maravillosas telas francesas. Sus estampaciones consisten en diseños de elefantes, patos y perritos en blanco sobre fondos oscuros y en fantasías alegres sobre fondos también oscuros. Unas estampaciones en que la sencillez máxima de dibujo y colorido alcanza una elegancia y un buen gusto máximos.

Llamamos también su atención sobre otra bellísima colección de estampados en la que predominan los diseños y colores llamados a tener más éxito este otoño: flores, medallones, tiros al blanco de flechas, tijeras, alfileres e hilos, campanas, listas, cuadros, óvalos, etc. sobre fondos oscuros muy elegantes.

CON ESTAS TELAS, SUS VESTIDOS DE OTOÑO LLAMARÁN VIVAMENTE LA ATENCIÓN POR SU BUEN GUSTO.

Planta Baja.

El Encanto

Los precios justos son en El Encanto una norma inalterable. Y la calidad, la novedad y el buen gusto una tradición.

El primer sombrero que llega de París.

Una de las creaciones de otoño que más dramática impresión ha causado en París es la graciosa toca de Suzy titulada "Tout Jeune" —Muy Joven—, lucida en las aristócraticas carreras de Lonchamps por la Duquesa de Windsor. "Tout Jeune" ha alcanzado un éxito enorme y EL ENCANTO lo tiene ya a la disposición de sus clientes.

Inspirados en nuestra significación de Servicio Público ofrecemos conjuntamente con el modelo la réplica exacta del mismo, cuyo precio es de una conveniencia tentadora.

Tercer Piso.

El Encanto

Todo cuesta en "El Encanto" menos de lo que Vd. piensa

M.E.C.D. 2016

SECCION 7

TELEFONOS:
Dirección M-2856
Jefe de Redacción M-1287
Sección de Sports M-7912

DIARIO DE LA MARINA

TELEFONOS:
Quejas M-7911
A. Clasificados. . M-7915

SECCION 7

AÑO CVII — ACOGIDO A LA FRANQUICIA POSTAL — LA HABANA, MARTES, 5 DE SEPTIEMBRE DE 1939 — EL PERIODICO MAS ANTIGUO DE CUBA — PAGINA TRECE

A Través de Galicia

UNA INDUSTRIA TRADICIONAL QUE RENACE

Vuelve a ser remunerador el cultivo del lino

La completa paralización de la industria textil en Cataluña durante la guerra, el cierre de fábricas y la total suspensión de trabajos lo mismo allí que en Bilbao y otras ciudades, por carencia de algodón, determinaron que las actividades evolucionasen: hubo como un salto atrás y resucitó el cultivo del lino, que en Galicia, por ejemplo, parecía ya olvidado.

Cuando faltaron los lienzos, los tejidos diversos, los productos de las hilaturas nacionales, se pensó en los sustitutivos. Y el lino lo es admirable. Dejó casi de cultivarse cuando la intensificación del comercio, la baratura de los productos y la rapidez de los medios de transporte hicieron su empleo sencillamente antieconómico; pero nadie ignora sus ventajas.

Fueron, pues, unos años propicios al resurgimiento linero, que sirvieron para estudiar mejor el problema del ramo de algodón y como a falta de esta materia prima, pudiera recobrar el lino sus viejos fueros en el mercado español. Desde luego en el gallego, donde triunfó y se impuso durante tantísimo tiempo hasta llegar a ser un cultivo familiar.

Vuelta la normalidad al país, se trabaja ahora para desterrar la crisis textil, para que reanuden sus actividades las fábricas cerradas, para acentuar hasta donde se pueda la producción de tipo nacional. El algodón adquirido por el Gobierno en los Estados Unidos y en Egipto, no tardará en llegar y la importante industria volverá, en sus esenciales aspectos, a ajustarse a las necesidades de la masa consumidora.

Pero esto será lento y no significa ni mucho menos la independencia de la economía extranjera. Por lo cual a la vez que se piensa, con más ahinco, en proseguir el cultivo del algodón en España, en reiterar los ensayos y en transformar las fábricas, los laboratorios y la maquinaria, no es extraño que se estudie también en nuestras provincias si el resultado satisfactorio de nuevas prácticas hará posible aconsejar en firme el cultivo del lino, como antaño.

No se trata de competir sino de cooperar, de hermanar un esfuerzo con otro para bastarnos a nosotros mismos en momentos difíciles, favoreciendo a la vez la economía regional. Y el tanteo va dando el mejor resultado.

Los ensayos reiterados, este año como los dos anteriores, de plantación y recogida de la cosecha de lino se hicieron en la Granja Agrícola de La Coruña y en alguna otra; y las fases del problema industrial tuvieron demostración cumplida en una de las «lineras» existentes a «Linera del Orbigo», en Veguellina fábrica la más cercana a Galicia.

Pues bien, después de esto cabe ya sostener que una razonable preparación técnica, con métodos modernos, de la planta textil del lino puede ser remuneradora y proporcionar ganancia a nuestros agricultores, hoy como ayer. Galicia es una de las regiones más adecuadas para la producción de esa planta de delicadas florecillas azules, cuya semilla es la linaza. No en vano el cultivo del lino tan grato, tan hogareño, fué famoso aquí donde a través de los años se produjeron renombradas telas, blancas y lanas, de que se hacía toda la mantelería y la ropa blanca familiar.

Pero los procedimientos eran rudimentarios y ante la invasión de tejidos baratos venidos de fuera el desarrollo y empleo del lino gallego menguó hasta casi extinguirse. ¡Páginas costumbristas y enxebres de la «fiada», del «fiandón», de la «espadeta» en que las mozas garridas, los mozos rondadores y los viejos churrusqueiros decían, en versos rimados por nuestros poetas, rústicos madrigales y epigramas punzantes! Tan curioso y poético como arcaico.

Pero las cosas han variado. Lino con la intensidad de otras épocas, el cultivo del lino renace y el público, ante la natural carestía y escasez de otras telas, acoge estas con viva simpatía. ¡Hay que ver qué prendas graciosas y elegantes lucen ya las muchachas—faldas, sayas, delantales, blusas, trajecitos completos—complacidas incluso con el característico tono moreno del preciado género!

Los técnicos comenzaron por averiguar si el precio de 220 pesetas la tonelada de paja que consignaba en sus contratos aquella linera cercana era compensador para los labradores galaicos. El resultado del cultivo lo mismo de primavera que de otoño en parcelas de ciento veintitantos metros cuadrados de extensión, fué excelente.

La liquidación final dió 93.20 pesetas de gastos. Los productos (4.200 kilos de paja a 220 pesetas los mil kilos, según queda dicho) sumaron 924.50 pesetas.

El beneficio por hectárea fué de 530.50 pesetas, cantidad que equivale a 26.50 pesetas por ferrado. En otros pueblos aumentó la producción de paja, lo cual es factible siempre que la semilla se mejore. Añadamos que la cosecha de otoño se considera siempre más segura y de rendimiento más elevado.

La intervención del agricultor es mínima. Se limita al preparado y a la recogida de la cosecha, que debe entregar a la industria para la ulterior transformación, sin preocuparse del «enriado», espagado», «agramado», etc.

Las operaciones de extracción de la fibra y de la paja en la forma primitiva en que se efectuaban encarecían el producto... Ahora se establecen «Cubas de enriado» o fermentación química en puntos estratégicos de las zonas de cultivo. Es más fácil y económico el envío de la fibra obtenida a las lineras y luego a las hilaturas y fábricas de tejidos.

Cierto que conviene implantar una organización armónica para asegurar el abastecimiento y evitar fracasos y crisis de la industria; y ello se logra quedando íntimamente ligados los cultivadores del lino a las lineras respectivas. Así lo hacen las de Zaragoza, Veguellina, Burgos etc., y así habrá de hacerse en Galicia si la adaptación técnica sigue y se logra la aclimatación del labrador que, en su idiosincrasia, tal vez vacile aún en reformar el antiguo cultivo... mientras no aprecie en pesetas contantes los beneficios.

Continúan las experiencias, y la gente del campo las sigue con atención creciente. Buena señal. ¿Duraría mucho este movimiento que viene a significar un «ritorno all antico»? De cualquier modo que sea felicitémonos del inesperado resurgir que así rompe con la rutina agrícola y pudiera, con perseverancia, dar ópimos frutos. ¡Un fecundo cultivo tradicional que vuelve! Vale la pena de consignarlo. Ruecas venerables, telares chocleantes en que tejían las abuelas aldeanas el lienzo moreno y fuerte que «nunca se ve roto», escenas pintorescas y coloristas llenas del sabor de la tierra... ¡en la España nueva no sois más que una evocación romántica!

La Coruña.

Alejandro BARREIRO

EL JEFE DE LA LEGION CHECA PIDE APOYO MORAL A TODOS LOS EJERCITOS

VARSOVIA, sept. 4. (Havas).—El general checo Leo Prchala, comandante de la Legión checa reconstituída en Polonia, dirigió hoy una apelación a los ejércitos de todas las naciones, pidiéndoles que formulen votos por la victoria de las armas de Polonia, hoy defendiendo la independencia, la civilización y principios de la moral y del honor. Afirma que la responsabilidad de la sangre vertida recae sobre el jefe del Reich, Adolf Hitler. «Pero de esa sangre surgirá la sincera amistad checo-polaca—dice Prchala. Nosotros, los checos y eslovacos, no tenemos ahora más que una finalidad« libertar a nuestra patria y expulsar de ella al enemigo».

Oyen en Luxemburgo fuertes cañoneos

LUXEMBURGO, septiembre 4. (A. P.)—Esta madrugada empezaron a oírse en las fronteras luxemburguesas intensos cañoneos que parten de la región fronteriza germano-francesa.

Las fundiciones metalúrgicas luxembuguesas, situadas cerca de la frontera franco-alemana fueron cerradas hoy como medida de precaución.

Por la región de Belfort, en la Borgoña, toma Francia la ofensiva contra Alemania

PARIS, septiembre 4. (AP).—Francia abrió sus operaciones de guerra contra Alemania por tierra, mar y aire.

En los pasillos de la Cámara de Diputados se afirma que en el frente occidental tomaron las tropas francesas la ofensiva en la región de Belfort, región donde la Borgoña toca el Rin y donde se unen las fronteras de Alemania, Francia y Suiza.

El valle de la Borgoña corre hacia el nordeste por entre los Vosgos y los Alpes, desembocando en la Selva Negra alemana.

Entre tanto, no se divulgó detalle alguno acerca de los esfuerzos de las tropas francesas por abrir una brecha en las fortificaciones de la Línea Siegfried. Se afirma, sin embargo que la aviación francesa está cooperando muy activamente con la artillería y la infantería.

La flota francesa patrulla el Mediterráneo occidental.

Los partes alemanes informan que la rapidez de las operaciones no dejó a Polonia desenvolver sus planes

Esas informaciones comunican también el hundimiento de otro submarino polaco por bombas de profundidad. Irlanda ha comunicado su decisión de mantener su neutralidad

ESTOKOLMO, septiembre 4. — (Transocean). El yate sueco "Southern Cross"', comunica al medio día de hoy lunes haber salvado 200 pasajeros del vapor "Athenia". El vapor noruego "Knud Nelson" ha salvado otros 200. Habiéndose divisado varias lanchas de salvamento, es de esperar que el número de salvados sea más elevado aún.

Esta suposición queda confirmada por las noticias llegadas de Washington diciendo que el embajador norteamericano en Londres, Kennedy ha comunicado al Departamento de Estado que con pocas excepciones han sido salvados todos los pasajeros del "Athenia", entre los cuales se encontraba gran número de ciudadanos estadounidenses.

La rapidez de las operaciones alemanas ha impedido a los polacos mantener sus posiciones

BERLIN, septiembre 4. (Transocean).—El Alto mando del ejército ha publicado al medio día de hoy lunes el siguiente parte: "En la bahía de Dantzig ha sido destruído hoy lunes por la mañana, por bombas submarinas, otro submarino polaco.

"Las ciudades de Ostrowò, Karthoschin y Lissa se encuentran ya en poder de los alemanes. Hoy lunes, por la mañana, las tropas alemanas entraron por primera vez en la Prusia Oriental, por la vía terrestre".

Otro parte publicado a la misma hora dice: "La rapidez de las operaciones efectuadas por las tropas alemanas impidió a los polacos llevar a cabo sus propósitos, confirmado por las declaraciones de los prisioneros de defender y mantener la posición fortificada a orillas del río Warthe.

Irlanda se mantendrá neutral

BERLIN, septiembre 4. (Transocean).— Por un comunicado de la agencia noticiosa alemana DNB, sábese hoy lunes que el día 31 de agosto de este año, ya el ministro plenipotenciario alemán había notificado en nombre de su gobierno al gobierno de la República de Eire que Alemania respetaría incondicionalmente la neutralidad de Irlanda siempre que la actitud de esa república fuese correspondiente.

El ministro Presidente De Valera contestó expresando su deseo de mantener amistosas relaciones con Alemania, como con otros países, y recordó al mismo tiempo la declaración del gobierno de Eire, fechada el 17 de febrero de este año, haciendo constar que la política de la república estaba orientada hacia la neutralidad.

INICIA FRANCIA UN DOBLE MOVIMIENTO DE FLANQUEO

PARIS, septiembre 4. (AP.)—Las fuerzas francesas de mar, aire y tierra desataron hoy ataques coordinados contra Alemania a lo largo del frente occidental.

En un intento de disminuir la presión militar alemana sobre Polonia, lanzó Francia sus fuerzas contra la «Muralla del Oeste» que defiende a Alemania frente a la Línea Maginot, con fortificaciones de concreto y de acero.

Aunque los informes del frente son vagos, se cree que Francia inició un doble movimiento de flanqueo a ambos extremos de la Línea Siegfried con el fin aparente de invadir por esos sectores el territorio germano.

Un breve comunicado del Ministerio de la Guerra da la impresión de que se está combatiendo a todo lo largo de la frontera alemana. En algunos círculos autorizados se cree que el empuje de los ataques franceses se hizo sentir en la «Puerta de Borgoña», un paso natural que da acceso al Rhin, desde Francia, cerca de la frontera suiza.

En los mismos centros se afirma que Francia asestó otro golpe a Alemania en el valle del Mosela, en la extremidad septentrional de la frontera germano-francesa.

Dr. ROSATI
DENTISTA
O-Reilly 463 entre Villegas y Aguacate
Teléfono A-9423

EL EMBAJADOR DE ESPAÑA CERCA DE LA SANTA SEDE HIZO ENTREGA AYER AL SECRETARIO DE ESTADO PAPAL DEL MENSAJE DE PAZ DEL GENERALISIMO

Fueron muy escasas las actividades diplomáticas desarrolladas ayer en el Ministerio de Estado del Caudillo

En el Santuario de Covadonga están celebrándose ya las primeras fiestas después de la reposición de «La Santina» en su trono. Se desarrolla un programa especial de fiestas

BURGOS, septiembre 4. (Havas).—Antes de la publicación de la nota oficial en que se anunció la firma por el Generalísimo Franco del decreto proclamando la neutralidad de España, las actividades diplomáticas fueron casi nulas en Burgos. Ningún embajador de país beligerante se encuentra actualmente en la ciudad. El Ministro de Estado, coronel Beigbeder, solamente recibió, en horas de la tarde, a los embajadores de los Estados Unidos e Italia, Mr. Weddell y general Gambara, respectivamente, y a los Encargados de Negocios de Finlandia y del Brasil.

El Embajador español hizo entrega al Secretario de Estado Papal, Maglione, de un mensaje de Paz del Generalísimo Franco.

ROMA, septiembre 4. (Transocean). En su residencia veraniega, el Sumo Pontífice recibió hoy lunes, al Prefecto de la Congregación de Seminarios y Universidades, Cardenal Pizzardo; al obispo de Cleveland, Monseñor Schrembs; al obispo de Lafayette, Mons. Jeanmard, al obispo de Ibague, Monseñor Andrade Abade: al general de los Benedictinos, Vonstolzingen; al Procurador General de la misma Orden, Abade Lugano, así como al embajador polaco, doctor Papee y al ministro plenipotenciario del Uruguay, doctor Secco Illa.

El Secretario de Estado, cardenal Maglione, recibió, a su vez, a los embajadores de Italia, Rumania, Polonia y España,así como a los Ministros Plenipotenciarios de Inglaterra y Portugal.

El Embajador español hizo al Cardenal la entrega del mensaje de paz del generalísimo Franco.

Se celebran las fiestas de la Virgen en Covadonga.

COVADONGA, (Especial).— Con objeto de solemnizar con el mayor esplendor y realce los tradicionales cultos que han comenzado ya en Covadonga, con motivo del primer novenario después del hallazgo y traslación de la venerada imagen de la «Santina», el ilustrísimo Cabildo de la Real Colegiata Basílica ha acordado un programa de fiestas religiosas que lograron superar a las celebradas en años anteriores para honrar a la Madre de España y Reina de Asturias en el día de su clásica fiesta.

El Cabildo ha invitado a tres prelados, preclaros hijos de Asturias y grandes amantes de Covadonga y de la «Santina». Asimismo, una capilla de voces escogidas, toma parte en los citados cultos, y el día 8 de septiembre, festividad popular de la Virgen de Covadonga, una selecta masa coral, integrada por cerca de un centenar de voces, interpretará alternando con el pueblo, una misa solemnísima.

Reanuda Italia algunas líneas trasatlánticas

«Nadie puede pensar que esta batalla se mantenga con sólo dos actores», escribe Gayda

ROMA, septiembre 4. (AP.)—Italia, asociada a Alemania en el eje, parece indicar que permanecerá neutral en la nueva guerra europea.

Sin embargo, Virgilio Gayda, director del autorizado periódico «Giornale d.Italia,, dice que no se debe suponer por nadie que este país tenga la intención de quedar relegado en el fondo.

«Estará presente y vigilando la protección de todos los intereses italianos—dice—al mismo tiempo que el curso de los acontecimientos tome una dirección capaz de dar, y con rapidez, una verdadera paz con justicia a Europa».

Otro periódico, «Lavore Fascista», que adopta un tono análogo, dice:

«El duelo es gigantesco y probablemente largo. Pero nadie puede pensar en una lucha a la antigua usanza con sólo dos protagonistas. La moderna Europa tiene otros protagonistas, entre ellos en el frente a Italia, que tiene sus propios problemas que resolver y que, por tanto, tendrá algo que decir cuando llegue el momento».

Aunque la prensa en general defiende la negativa que dió Adolf Hitler la semana pasada a la retirada de las tropas de Polonia, representantes autorizados del Gobierno dicen que la actitud de Italia es ésta:

«Una vigilante espera, con énfasis en el hecho de que al primer ministro le corresponde actuar en beneficio de Italia».

Entre los acontecimientos del día se encuentra la declaración del ministro de Estado, conde Galeazzo Ciano dando seguridades al Embajador William Phillips de que los trasatlánticos italianos reanudarán en breve sus viajes.

EL GENERALISIMO FRANCO FIRMO AYER EL DECRETO POR EL QUE PROCLAMA LA NEUTRALIDAD ESTRICTA DE ESPAÑA

MARRUECOS ALIADO DE FRANCIA DECLARA LA GUERRA A ALEMANIA

TANGER, septiembre 4. (Havas).—Hoy fué leída en la gran mezquita de Tánger la carta del Sultán de Marruecos dirigida al pueblo marroquí, en la que se declara que el imperio, en vista de que Francia está en guerra con el Reich alemán, también se considera en la misma situación, exhortando por ello a toda la población para que preste su plena y leal colaboración en la consecución de los objetivos que se propone la República francesa.

Esta decisión del Sultán es análoga a la adoptada ya por Canadá y Nueva Zelandia, la que demuestra la compenetración de los Dominios y Colonias del Imperio Británico.

LA BOLSA DE NUEVA YORK EN FEBRIL ACTIVIDAD

Con motivo de la reciente alza en los valores, el mundo bursátil norteamericano se llenó de entusiasmo. Aspecto que ofrecía el salón principal de la Bolsa de Nueva York en uno de los días de prosperidad

«ESTAMOS CONVENCIDOS--DICE JORGE VI--DE QUE NUESTROS ESFUERZOS Y SACRIFICIOS TRIUNFARAN COMO HACE 25 AÑOS, SOBRE TODAS LAS FUERZAS DE LA DESTRUCCION»

LONDRES, septiembre 4. (Havas).—El Rey Jorge VI ha dirigido un telegrama al Presidente de la República francesa que dice:

«En el momento en que nuestros dos pueblos vuelven a estar hombro con hombro para ayudar a las víctimas de una vergonzosa agresión, saludo a usted, señor Presidente, y en su nombre a toda la nación francesa, confiados en la justicia de nuestra causa y convencidos de que nuestros esfuerzos y sacrificios serán el triunfo como lo fueron hace un cuarto de siglo sobre las fuerzas de la destrucción».

El propio Rey Jorge VI recibió esta mañana un telegrama del Presidente de Polonia, que dice:

«En este grave momento en que la Gran Bretaña ha decidido estar al lado de Polonia en la defensa de los sagrados principios de justicia y libertad, expreso a Vuestra Majestad los sentimientos de amistad y lealtad de todo el pueblo polaco hacia la gran nación británica».

Firma este mensaje el Presidente Moscicki.

El Rey contestó en estos términos:

«Deseo en reciprocidad con su mensaje expresarle la amistad y lealtad de todo el pueblo británico hacia la nación polaca.

«Mi pueblo y yo estamos al lado de usted en su justa y valiente resistencia a la vergonzosa agresión y tengo el más firme convencimiento de que el derecho prevalecerá'.

MENSAJES CRUZADOS ENTRE LOS PRESIDENTES DE POLONIA Y FRANCIA

PARIS, septiembre 4. (Havas).—El Presidente Lebrun ha recibido el siguiente mensaje del Presidente Moscicki, de Polonia:

«En este momento de grave prueba histórica, en este día memorable en que Francia, por su decisión, hace revivir la tradición y combate con nosotros por los principios sagrados de la justicia y de la libertad, tengo el gusto de expresar a Vuestra Excelencia los sentimientos de profunda amistad que unen a la nación polaca con su gloriosa aliada».

Lebrun contestó con este mensaje:

«El mensaje que Vuestra Excelencia ha tenido la bondad de dirigirme expresa, con fuerza, la comunidad de sentimientos e ideales, al mismo tiempo que la resolución de los pueblos polaco y francés de combatir una agresión deliberada y tomar las armas para salvaguardar sus libertades.

«Fiel a la palabra dada, Francia entra cordialmente al lado de su gloriosa aliada en lucha por el derecho».

EL REY JORGE DIRIGE UN MENSAJE AL MINISTRO DE LA GUERRA INGLES

LONDRES, septiembre 4. (Havas).—El Rey ha dirigido esta tarde un mensaje a Hore Belisha, Ministro de la Guerra, que dice:

«En toda su larga y gloriosa historia el ejército británico jamás ha sido llamado a defender causa más justa que la de esta hora. Jamás ha entrado en una campaña en que se debaten las cuestiones más graves o más vitales para el futuro de nuestra raza y también de toda la civilización.

«Bien sé que usted se da cuenta de lo que está en la estacada y en la lucha que tenemos ante nosotros todos los miembros de mi ejército cumplirán con su deber con valentía y devoción.

«Ruego a Dios que os guarde y conceda el éxito a nuestros ejércitos».

LA CAMARA DE LOS COMUNES APRUEBA VARIAS LEYES DE DEFENSA

LONDRES, septiembre 4. (Havas).—La Cámara de los Comunes aprobó esta tarde varios proyectos de ley relacionados con la defensa nacional, especialmente uno que amplía a cinco años el servicio en filas en la Marina y otro en que también amplía el servicio en el Ejército.

EL NUEVO JEFE DE LAS FUERZAS EN CAMPAÑA VISITO AL REY

LONDRES, septiembre 4. (AP.)—El general a quien el Gobierno acaba de nombrar jefe de las fuerzas en campaña, fué recibido esta tarde por el Rey en el Palacio de Buckingham.

Llegó en un automóvil manejado por una mujer perteneciente a la sección femenina del ejército territorial.

GUATEMALA PROCLAMA SU NEUTRALIDAD

GUATEMALA, septiembre 4. (AP.)—El Presidente Ubico ha declarado la neutralidad de Guatemala en relación con el conflicto europeo.

Previene también a los extranjeros que se abstengan de realizar manifestaciones y de dedicarse a actividades políticas que puedan alterar el orden.

LA POLICIA PROTEGE A LOS ALEMANES EN COSTA RICA

SAN JOSE, Costa Rica, septiembre 4. (AP.)—La policía protege los establecimientos y las residencias de los alemanes, por temor a demostraciones antinazis.

Se ha iniciado una violenta campaña de prensa y radio contra Alemania.

DR. MANUEL VILLAVERDE
DE LAS UNIVERSIDADES DE MADRID Y DE LA HABANA
Médico de la Clínica del Profesor Gregorio Marañón, de Madrid. Medicina General. Secreciones Internas.—Consulta previo turno.
TELEFONO F-3532.—CALLE 17, NUMERO 11, VEDADO.

Aviones franceses han salido para la frontera alemana

El parte oficial no consigna en qué lugar empezó Francia su gran ofensiva en el Oeste

PARIS, septiembre 4. (AP).—Francia anunció que sus fuerzas de mar, aire y tierra entraron en acción a consecuencia de la declaración de guerra que la República francesa hizo ayer al III Reich.

El parte número 1, que fué expedido por el Ministerio de la Guerra esta mañana, consigna que «se iniciaron operaciones que afectan a todas las fuerzas francesas de mar, aire y tierra».

El parte oficial no consigna dónde comenzaron las operaciones de guerra.

Un comunicado que al mediodía publicó el diario «Paris-Midi» dice, empero, que en el frente occidental «están muy activas las tropas francesas».

«Alemania —dice dicho comunicado— se verá obligada ahora a disminuir su presión militar sobre la heroica Polonia, cuyas tropas han tomado en todos los frentes la ofensiva».

Pocos minutos antes de las once de la mañana volaron sobre París, en formación de combate, varias escuadrillsa de bombardeadores. Se dirigían esos aviones, por las trazas, a la frontera alemana.

El tiempo, que estuvo cerrado antes de ayer y ayer, se abrió hoy, tornándose muy favorable para operaciones de guerra de todo género.

Convierten en hospitales de sangre a todas las clínicas de Paris

PARIS, septiembre 4. (AP).—Las autoridades ordenaron la evacuación de todos los pacientes de los hospitales de París para convertir a éstos en hospitales de sangre.

BRASIL PROCLAMA SU NEUTRALIDAD

RIO JANEIRO, Septiembre 4. (AP.)—El Gobierno ha publicado un decreto en que declara la neutralidad del Brasil ante la guerra germano-polaca y dicta reglas «para salvaguardar la neutralidad del Brasil en el caso de una guerra entre potencias extranjeras no americanas».

Dió una excelente demostración de eficiencia el ejército suizo

BERNA, Suiza, septiembre 4. (Havas).—Un comunicado del Estado Mayor del ejército suizo informa que la movilización se efectúa con precisión perfecta. Una prueba de la eficiencia alcanzada es que cuando, el domingo, a las 12:10 de la tarde, hora de la Europa Central, se supo que Inglaterra había declarado la guerra a Alemania, se dió la orden de convergencia sobre las posiciones de guerra en los sectores de operaciones, y diez minutos después las tropas marchaban hacia sus respectivos lugares. El Estado Mayor subraya la significación de esto, agregando que el pueblo helvético puede sentirse orgulloso de lo que significa.

La armada germana anclada en Kiel fué bombardeada por la aviación de Inglaterra a pesar del mal tiempo

Los informes ingleses dicen que varias bombas alcanzaron a uno de los barcos. De Alemania dicen que de los doce aviones que atacaron esa base, fueron derribados cinco

BURGOS, septiembre 4. (Havas).—El generalísimo Franco firmó hoy el decreto por el cual se proclama la estricta neutralidad de España en el conflicto armado anglo-franco-alemán.

El Boletín de esta mañana publica el siguiente decreto:

«Habiéndose registrado oficialmente la existencia de un estado de guerra que infortunadamente existe entre Inglaterra, Francia y Polonia, por una parte, y Alemania, por la otra, ordeno por el presente decreto que todos los súbditos españoles observen la más estricta neutralidad de acuerdo con las leyes existentes y los principios de Derecho Internacional.—(Fdo.) **Francisco Franco».**

SERAN INSPECCIONADOS LOS BARCOS QUE PASEN EL CANAL DE PANAMA

PANAMA, septiembre 4. (AP.)—A partir de mañana todos los buques y los cargamentos serán inspeccionados antes de entrar en el Canal de Panamá, y a bordo de los mismos se pondrá una guardia militar.

Las autoridades esperan órdenes del presidente Roosevelt para adoptar nuevas precauciones a fin de proteger el Canal.

LONDRES, septiembre 4. (Havas).—El Ministerio de Informaciones anuncia que esta tarde la aviación británica bombardeó con éxito a los buques de la escuadra alemana fondeados en Wilhelmshaven y Brunsbuttel (Canal de Kiel). Uno de los navíos fué averiado por las bombas aéreas en la rada de Schilling, y otro en la de Brunsbuttel. Las unidades inglesas que realizaron el raid sufrieron algunas pérdidas.

MAS INFORMES OFICIALES INGLESES SOBRE EL RAID CONTRA WILHELMSHAVEN

LONDRES, septiembre 4. (Havas).—El Ministerio de Información dió una segunda nota sobre el raid de la aviación británica contra los buques de la flota alemana fondeados en Wilhelmshaven y Brunsbuttel, a la entrada del canal de Kiel, asegurando que varias bombas de gran calibre alcanzaron un navío que estaba en la rada de Schilling, frente a Wilhelmshaven, causando grandes averías al barco. En Brunsbuttel el raid se efectuó contra un buque de guerra que estaba fondeado cerca del muelle, y las explosiones le produjeron igualmente daños de importancia. Durante la operación, que se efectuó en medio de condiciones atmosféricas muy desfavorables, la aviación británica fué atacada por la enemiga y la artillería antiaérea, sufriendo algunas pérdidas.

CINCO AVIONES INGLESES DERRIBADOS, DICE LA DNB

BERLIN, septiembre 4. (Havas).—La agencia oficial NDB informa a primera hora de esta noche que la aviación de Inglaterra bombardeó hoy Wilhelmshaven y Cuxhaven, bases navales en el Canal de Kiel. Las bombas inglesas no causaron daños. La artillería antiaérea alemana estuvo activísima. De los doce aviones británicos que realizaron el raid, cinco fueron derribados.

DESTRUYE QUINCE AVIONES POLACOS LA AVIACION ALEMANA

BERLIN, septiembre 4. (Havas).—Durante un combate aéreo cerca de Lodz (Polonia), informa esta noche la agencia oficial alemana NDB, una escuadrilla de caza del Reich derribó cuatro aviones de bombardeo y dos de persecución, de la aviación polaca. Además una escuadrilla de caza polonesa fué atacada en los mismos momentos en que despegaba en su aeródromo, por otra alemana, del mismo tipo. Nueve de los aparatos enemigos quedaron destruídos.

Todas las formaciones germanas regresaron a sus bases, sin haber sufrido una sola pérdida, después de haber derribado a quince aviones polo-neses.

CRUZAN LAS TROPAS ALEMANAS EL VISTULA, POR KULM

BERLIN, septiembre 4. (Havas).—Las tropas alemanas pasaron el Vístula por Kulm, y esta noche se encuentran avanzando sobre la margen derecha del río.

VARIOS AVIONES INGLESES ARROJARON PROPAGANDA EN TERRITORIO ALEMAN

BERLIN, septiembre 4. (AP.)—Varios aviones británicos llegaron a Alemania en la noche del 3 al 4 de este mes y dejaron caer folletos de propaganda en las poblaciones germanas próximas a la frontera con Holanda, pero rápidamente tuvieron que alejarse por el fuego que les hicieron las antiaéreas.

Estos son los primeros aeroplanos que llegaron a Alemania desde el Oeste, pero solamente dejaron caer los folletos citados.

AVIONES INGLESES VOLARON SOBRE TERRITORIO ALEMAN

LONDRES, septiembre 4. (Havas).—El Ministerio de Información anunció en un comunicado que en la noche del tres al cuatro de este mes los aviones de las Reales Fuerzas Aéreas efectuaron un largo vuelo de reconocimiento sobre territorio alemán del Norte y del Oeste.

Ningún aparato enemigo les salió al paso. Lanzaron sobre el territorio alemán más de 6.000,000 de ejemplares de una proclama dirigida al pueblo alemán.

LA TRANSJORDANIA, FIEL A LA CORONA INGLESA

LONDRES, septiembre 4. (AP.)—El Ministerio de Información comunica que el Emir de la Transjordania ha trasmitido al Gobierno británico por conducto del Comisario inglés en la Palestina, la expresión de su lealtad absoluta a la Corona.

INTERNADOS LOS ALEMANES EN TANGANIKA

LONDRES, septiembre 4. (AP.)—El Ministerio de Información comunica que el internamiento de los alemanes residentes en Tanganika se ha completado casi, agregando que la medida se aplicó sin que los germanos intentaran la menor resistencia.

EL GOBIERNO DEL IRAN SE DECLARA NEUTRAL

TEHERAN, septiembre 4. (Havas).—El Gobierno del Irán declara oficialmente que «en el momento en que la guerra acaba de estallar, desgraciadamente en Europa, el Gobierno imperial del Irán hace pública su decisión de permanecer neutral en el conflicto y de guardar la neutralidad».

GANDHI FUE RECIBIDO POR EL VIRREY

LONDRES, septiembre 4. (AP.)—La agencia Reuter comunica desde Simla que el Mahatma Gandhi fué recibido esta tarde por el Virrey de la India.

EL PRECIO DE LAS CARNES EN INGLATERRA

LONDRES, septiembre 4. (AP.)—El Ministerio de Información anuncia que en virtud de los decretos de defensa, provisionalmente se fijarán los precios de todas las categorías de carnes, lo mismo recién muertas que importadas o en conserva, por el promedio de los precios que regían en la semana que terminó el día 31 de agosto.

EL GOBIERNO BELGA PEDIRA PODERES EXTRAORDINARIOS AL PARLAMENTO

BRUSELAS, septiembre 4. (Havas).—El Consejo de Ministros ha decidido pedir al Parlamento la aprobación, con toda urgencia, de un proyecto de ampliación de poderes que le permite adoptar las medidas que sean necesarias en estos momentos en que reina la guerra en Europa.

Pedirá también al Parlamento un crédito especial de mil millones de francos para cubrir los gastos que ocasione el aumento del ejército.

CUPON ESPECIAL
PARA LA NOVELA
REBECA

A la presentación de este cupón y veinticinco centavos en efectivo en el Departamento de Clasificados del DIARIO DE LA MARINA le será entregado un ejemplar de REBECA, de 256 páginas y portada a tres colores.

LOS SUSCRIPTORES Y LECTORES DEL "DIARIO DE LA MARINA" Y "AVANCE" EN EL INTERIOR PUEDEN APROVECHAR TAMBIEN ESTA MAGNIFICA OPORTUNIDAD, COLOCANDO SU ORDEN POR MEDIO DE NUESTRO AGENTE EN SU LOCALIDAD, ENTREGANDO A DICHO AGENTE VEINTICINCO CENTAVOS Y ESTE CUPON. LOS QUE DESEEN EL ENVIO DIRECTO, HAN DE REMITIR, ADEMAS, CATORCE CENTAVOS PARA LOS GASTOS DE FRANQUEO CERTIFICADO.

M.E.C.D. 2016

ESTALELLA VENCIO AL BOSTON CON UN HOME RUN QUE EMPUJO 2 CARRERAS

Tienen los N. Y. Yankees ventaja de catorce juegos en su circuito

SPORTS DIARIO DE LA MARINA SPORTS

PAGINA CATORCE LA HABANA, MARTES, 5 DE SEPTIEMBRE DE 1939 AÑO CVII

EN MEXICO LLORAN LA RETIRADA DE PISTON DE LA PELOTA VASCA

Pistón ha ganado peso, goza de una buena envidiable... pero en México revelan que tiene en el corazón una lesión que no ha sabido ver los médicos cubanos que le asisten... A pesar del riesgo de muerte, Pistón reaparecerá en los primeros días del mes próximo en el Palacio de los Gritos

Por ELADIO SECADES

Pistón, el Artífice de la canasta, el delantero cuyo nombre mágico ha sido y es eje de todas las polémicas encendidas en el ambiente jaialayístico en estos últimos años, se encuentra muy delicado de salud. Más trágico todavía. ¡Pistón está grave!... No podrá jugar más. Y si lo intenta, se repetirá en él aquel drama inolvidable que fué la caída de Irigoyen mayor en el asfalto del frontón de México, ante una concurrencia que nunca supo llorar su muerte con las lágrimas que la desgracia merecía. Pistón, que víctima de una sinusitis doble se puso en Cuba bajo el cuidado de uno de nuestros médicos más eminentes —una gran mentalidad joven— y que fué intervenido quirúrgicamente por una gloria profesional, tiene una lesión incurable en el corazón... y lo asombroso del caso es que el diagnóstico le ha venido de México. Pistón se encuentra en San Miguel reponiéndose, haciendo una vida de tranquilidad absoluta, bebiendo estas aguas de positivo valor curativo, ganando peso y acumulando nuevas ansias de volver al asfalto, a sostener el banderín de atracción suprema de un espectáculo y de figura extraordinaria de un detporte...

Y esta mañana, leyendo un diario editado en México («El Redondel») conoció la noticia pavorosa de que él está enfermo del corazón; y que sería temerario y suicida todo propósito de calzar otra vez el instrumento de mimbre.

Si el Artífice hubiera presumido tal cosa, jamás hubiese realizado esas alegres correrías a caballo por las aromadas lomas de San Miguel, ni las animadas excursiones a Varadero, donde se ha pasado largas horas nadando y haciendo otros ejercicios. Ha estado desafiando la muerte, sin saberlo. Desde el instante en que leyó la espectacular información de «El Redondel» de su insuficiencia cardiaca (herido de muerte a los 26 años) ha cambiado por completo el programa de su esparcimiento y de sus vacaciones, ordenó un bastón y un sillón de ruedas y ha llegado a la conclusión negra de que en Cuba no hay médicos y que la medicina aquí anda por los suelos. La situación, lector querido, no es para menos. Debe ser una sensación atroz encontrarse en un decorado sedativo, enrojeciendo, engordando, abrir un diario y que la vista tropiece con la inesperada noticia de que uno está enfermo del corazón y en disposición de abandonar para siempre el oficio donde se han ganado tantos aplausos y tantas glorias.

Cuando Pistón estaba en el periodo de preparación para ser operado en la Clínica Cardona, fué sometido a todos los análisis y a todas las radiografías que son costumbre en estos casos. No se registró entonces (hace algo más de un mes) ninguna lesión. Y las conclusiones científicas del Laboratorio pasaron a las manos de sus médicos, que hasta elogiaron un organismo que quedaría en perfectas condiciones cuando la sinusitis desapareciera, como ha desaparecido ya. Pistón salió de la mesa de operaciones pesando 168 libras y después de dos semanas en el Balneario de San Miguel, cuando sube a la báscula, ésta reporta un peso de 180 libras, a pesar de los ejercicios que hace todos los días. ¡Inútil pupila clínica que no vió, ni presumió el envenenado puñal que tiene clavado en el pecho!...

Yo quiero que el lector mida la magnitud del espanto padecido por el ovacionado as motriqueño cuando leyó esta mañana en «El Redondel» de México estas líneas, bajo los más gruesos y alarmantes caracteres.

La publicación mencionada, textualmente dice:

«Aunque la prensa habanera nada ha dicho sobre el particular, la noticia llegó hasta nosotros por medio de una carta que un prominente diplomático compatriota dirigió a cierto ilustre letrado, nuestro amigo, quien tuvo la bondad de mostrárnosla. Dice así, en su parte relativa:

«Pistón no volverá a jugar, pues los médicos le han apreciado una grave lesión cardíaca, anunciándole que si persiste en sus actividades deportivas, tendrá un fin semejante al que tuvo Joaquín Irigoyen. Así, pues, su retirada de la pelota puede tenerse como definitiva».

«Los periódicos de la Habana nos hablan de la operación sufrida recientemente por Estanislao Maiestegui, y hasta anuncian que pasados dos meses volverá a jugar, cosa por lo visto, inexacta, pues, insistimos, la fuente por la cual hemos obtenido la información exclusiva, de la retirada del gran pelotari, es absolutamente fidedigna».

Y, para terminar, expongo mi sentimiento como buen amigo y admirador complacido de Pistón, un modelo de pelotari y de caballero: deplcro que en mi patria la medicina esté tan atrasada y tan ciega que tenga que esperar de un «prominente diplomático» un dictamen tan fácil e importante... Y felicito, como periodista, a «El Redondel», que le ha hecho a Pistón la piedad del diagnóstico que puede evitarle una gran desgracia a su familia.

Pero Pistón ama tanto su profesión, siente por la pelota vasca un amor tan grande, que a riesgo de su vida, reaparecerá en los primeros días del mes de octubre en el asfalto del Frontón Jai-Alai.

¡Que Dios lo coja confesado!...

San Miguel de los Baños, verano de 1939.

BABY CULLIMBER GANO EN EL BOUT ESTELAR A DIAZ

Mucho entusiasmo hubo en el almuerzo que se les dió a los boxeadores por el día

Casa llena anoche en el ring de la Arena Cerveza Cristal. Uno de los números del gran programa de festejos que ofreció al pueblo de la Habana, la Dirección General de Deportes, con motivo de la festividad del 4 de septiembre. Ni que decir tenemos que hubo casa llena. y la hubo desde muy temprano, pues bueno es que se diga que a las tres le dieron un almuerzo extraordinario a más de cien boxeadores en la cocina Franz De Beche, en donde atienden a los muchachos Rigoberto Fernández y el popular Zulueta. Resultó una fiesta muy simpática, y en la que despues de ingerir un buen arroz con frijoles, un sabroso lechón con yuca y un pudín de postre, Johnny Cruz, el doctor César Sánchez y Angel Vega, dirigieron la palabra a los muchachos.

Por la noche, desde muy temprano, empezaron a llenarse todas las localidades. A las ocho y media hubo que cerrar las puertas, para que así pudieran ver las peleas los que fueron temprano. Empezó muy temprano, antes de las nueve, haciendo de jueces en las peleas, los señores Jorge Pérez y Tomás Salon, quienes después del espectáculo estuvieron hablando un rato con nosotros, y nos dijeron lo fácil que es puntear las peleas, y lo bondadoso que es el público, en no desaprobar sus decisiones.

De los cuatro bouts principales, el primero fué el mejor de todos, el de Pedro Calderón y Obdulio Crespo, que ganó el primero; en el segundo, Rigoberto González, a pesar de estar groggy en el último round, ganó su pelea a Pedro Otaño; José Luis Peña, le ganó por knock-out técnico en el quinto acto a Jesús Barriere, y en la pelea estelar, Baby Cullimber, aunque peleó con un estilo muy distinto al suyo, le ganó a Melquiades Díaz.

A CUATRO JUEGOS SE COLOCARON LOS CARDENALES AYER

Los Pájaros Rojos blanquearon a los líders de la Liga en el primero y empataron el 2do.

SAN LUIS, sept. 4. AP.—Los Cardenales del San Luis se colocaron a cuatro juegos de los Reds del Cincinnati en la reñida lucha por el pennant de la Liga Nacional, blanqueando a los líderes del circuito cuatro por cero, en el primer match del doble header, y empatando en el segundo.

El último juego, que terminó empatado a seis carreras en nueve innings, fué suspendido por oscuridad y será jugado nuevamente mañana (hoy). Los probables pitchers son Lon Warneke o Bob Bowman por el San Luis y Bucky Walters, por el Cinci.

Bill Mc Gee limitó a los Reds a seis hits en el primero, para dejarlos en cero carrera. Esta es su octava victoria del año. Johnny Mize encabezó el ataque de los suyos, conectando su jonrón número 22 de la temporada, con Joe Medwick en base. En el segundo juego empujó tres de las seis carreras, con otro jonrón y un doblete.

Primer juego:

		C.	H.	E.
Cinci	000 000 000—	0	6	1
San Luis . .	400 000 00x—	4	10	3

Baterías: Moore, Shoffner (1), Johnson (8) y Lombardi, Mc Gee y Owen.

Segundo juego:

CINCINNATI

	V.	C.	H.	O.	A.	E.
Werber, 3b	3	0	2	3	1	0
Gamble, lf	4	0	1	0	0	0
Bordagaray, lf	1	0	0	3	0	0
Goodman, rf	4	2	1	2	0	0
Mc. Cormick, 1b	3	1	2	7	1	0
Hershberger, c	5	0	2	4	0	0
Graft, cf	5	0	2	2	0	0
Myers, ss	5	0	0	1	0	0
Joost, 2b	4	2	3	5	4	0
Niggeling, p	2	1	0	0	1	1
Shoffner, p	0	0	0	0	0	0
Johnson, p	0	0	0	0	0	0
Lombardi, x 1	0	0	0	0	0	0
Thompson, p	0	0	0	0	0	0
Totales	37	6	13	27	7	1

1. bateó por Johonson en el 9o.

SAN LUIS

	V.	C.	H.	O.	A.	E.
Brown, ss	5	0	2	1	1	0
S. Martin, 2b	4	1	1	2	4	0
Slaughter, rf	4	1	0	1	0	0
Medwick, lf	5	2	2	2	0	0
Mize, 1b	3	1	2	6	0	0
T. Moore, cf	4	0	1	4	1	0
Gutteridge, 3b	4	1	1	3	1	1
Owen, c	3	0	2	8	1	1
Cooper, p	2	0	0	0	0	0
Andrews, p	0	0	0	0	0	0
C. Davis, z	1	0	0	0	0	0
Lanier, p	0	0	0	0	1	0
Bowman, p	0	0	0	0	0	0
King, zz	0	0	0	0	0	0
Shoun, p	0	0	0	0	0	0
Warneke, p	0	0	0	0	1	0
Totales	35	6	11	27	10	2

1. bateó por Andrews en el 6o.
2 bateó por Bowman en el 8o.

Anotación por entradas

Cincinnati . . . . 002 003 001—6
San Luis . . . . 000 200 310—6

Suspendido por oscuridad.

Empujadores: Hershberger 2, Mize 3, Graft, Goodman 2, Medwick 2 King, Werber. Tubeyes: Craft 2, Mize, Brown, Joost. Tribeyes: Goodman, Medwick. Home run: Mize. Sacrifice: S. Martin, Niggeling 2. Werber, Mize, King. Double play: Werber y Joos. Quedados en bases: Cinci 13 y San Luis 7. Bases por bolas: Niggeling 2. Cooper 4. Lanier 1. Bowman 1. Struck out: Niggeling 2. Johnson 1, Thompson 1, Cooper 6. Lanier 2, Bowman 2. Hits: Niggeling 10 en 6 y un tercio ings. a Shoffner 1 en dos tercios (out en el 8o) a Johnson 0 en 1, a Thompson 0 en 1; a Cooper 11 en 3 y dos tercios; a Andrews 0 en un tercio; a Lanier 0 e n1, a Bowman o en 1; a Shoun 1 en dos tercios.

BASE-BALL
LIGA AMERICANA
En Detroit

Primer juego.

San Luis	010 010 010—	3	9	1
Detroit.	000 110 000—	2	5	1

Segundo juego.

San Luis. . . .	000 050 00—	5	7	0
Detroit	131 000 00—	5	8	1

(Suspendido al finalizar el 8o. por oscuridad).

Baterías: Kramer, Lawson y Harnshany; Rowe, Thomas, Newson y York.

GANO EL ESTADO MAYOR LA REGATA DE CUATRO REMOS

En horas de la mañana de ayer, como se venía anunciando y para conmemorar esta fecha en el litoral habanero, se llevó a cabo la regata de chells de cuatro remos, en la que tomaban parte distintos departamentos de la Marina de Guerra Constitucional, bajo la dirección del conocido remero Laffont, que actuó de coach.

La tripulación que resultó vencedora fué la del Estado Mayor General por un amplio margen, quedando en segundo lugar la del Distrito Naval y retirándose la de Administración por haber sufrido la quebradura de un remo.

La canoa triunfante estaba tripulada por Mario Ruiz Rojas, de timonel; el No. 1, Estanio Martínez; el 2, Ricardo P;ez; el 3, Rafael Roche, y como stroke, Miguel García.

El referee de la competencia fue el Capitán Carlitos Hernández, como juez de salida actuó el Teniente Ullivarri Pajares y como jueces de meta el Capitán Miguel Batet y los sub-oficiales Humberto Mota y Juan R. Cantero.

Los triunfadores recibirán preciosas medallas recordatorias de su triunfo.

"SEA CHARMER" REPITIO AYER SU CARRERA ANTERIOR Y DERROTO FACILMENTE A SUS CONTRARIOS EN EL PREMIO 4 DE SEPTIEMBRE

No obstante ser bloqueado por el poste de la media milla, vino por fuera como un tiro para batir a Deer Leap, Jimmy H y Al Carlys. La Cuadra Aevos sigue en la buena racha y metió una pareja de ganadores por la varilla. Cancel demostró que por algo es hija de Canter, ganando su quinta carera en seis salidas

Sea Charmer, la magnífica hija de Sea Rock y Cashia, que ha venido mejorando en cada salida, fue imprudentemente cotizada cinco a uno en el Handicap «Cuatro de Septiembre», y los muchachos se cansaron de ganar dinero recordando que en su salida anterior había batido a un grupo idéntico al de ayer, con la sola excepción de Jimmy H., el célebre moro, que no obstante estar en soberbia forma, volvió a demostrar que no se halla a gusto en las distancias mayores a los seis furlones.

El joven Falero, que le discute a Fonte la corona de ser considerado el mejor aprendiz de la temporada, le dió una excelente monta a Sea Charmer, pues la partió en buena posición y no la apuró lo más mínimo en los primeros tramos, mientras Al Carlys y Aunt Carol se discutían el lugar de honor seguidos por Baby Way y Jimmy H.

La procesión se mantuvo en idéntica posición hasta llegar cerca de la vetusta mata de mangos, en que Mayor Sweep empezó a moverse por fuera, pasando a Sea Charmer que iba quinta y obligando a Falero a refrenar a su monta, que dió dos o tres traspies, perdiendo el paso.

El Regateo

Mientras tanto Aunt Carol se había rajado, y Jimmy H se lanzó a la maniobra de retar al delantero Al Carly,s fajándose los dos magníficos sprinters un par de furlones hasta la entrada de la recta, en que Jimmy H se desprendió de su rival y todo parecía preparado para el banquete, las flores, la bella Copa que donaba el Havana American Racing Association y el reloj para el jockey ganador.

Sea Charmer se repuso, sin embargo, empezó a adelantar por fuera doblando la curva y al penetrar en la recta final daba la impresión de que había de darle todavía una buena batalla a Jimmy H.

Pero al «moro» lo habían cocinado luchando contra Al Carlys, y ni siquiera hizo resistencia, pasándolo Sea Charmer en un santiamen, y hasta el mismísimo Deer Leap que se apareció como un fantasma en la recta, con todo lo cual quedó demostrado que una cosa es lucir grande en los cinco y medio furlones y otra triunfar en la milla.

Mucha alegría

Entre las aclamaciones de sus partidarios en Club House y Grand Stand, Falero pasó victorioso por la meta llevándole un tamaño a Deer Leap, tornando acto continuo para ser cubierto de las flores simbólicas del 4 de Septiembre, demostrando que en pista seca la hija de Sea Rock es algo muy serio.

Los demás eventos del día fueron repartidos equitativamente entre favoritos e inesperados, pasmando a la seguidilla tres favoritones de menos de dinero parejo, con gran desesperación de los que todavía le dan importancia a las cotizaciones.

Moonburn, el favorito de la inicial, que le agrada correr tan solo junto a la cerca interior, fué colocándose en su posición hasta que, enfilada la recta final, abriéndose un tanto Benítez con Strathdale, se metió por dentro Falero con Moonburn y ganó paseando.

Bartolo Bravo logró partir con Tractable en la segunda, que era lo único que hacía falta para cobrar, y si bien su victoria fué clara, la verdad es que el rajón de Par Value le hizo una resistencia mucho mayor de lo que se esperaba.

El Aevos siguió en la racha, sacando tras un largo descanso al viejo Meeting Place, en la tercera montado por Fernandito Fernández, que le vino encima como un tiro al muy pencón de Bravo Carusc en la recta, llevándoselo en la golilla sin respetar que los «leones» habían cotizado al hijo del tenor del siglo cinco para ganar tres.

Cancel, que ha ganado cinco de sus últimas seis salidas, esperó que los ejemplares veloces se cansaran en el regateo en la cuarta, y en la recta vino por el medio de la pista para batir fácil al favoritón Buy Straitght, proporcionándole así una satisfacción más a Frank Frisbie y Hal Booker, dos caballistas yankees bien aplatanados aquí, tras haber sido el primero entrenador del Zar de Rusia un poco antes de estallar la Guerra Mundial.

El recuerdo del hundimiento del «Athenia», indujo a muchos a posarse en el «vapor» de la primera quiniela dupla, y a pesar de darse una combinación tan poco lógica como la de My Goodness para Bank Nite, sólo surgió un pago de $41.20, demostrando como están siguiendo ya la cábala de la Guerra Europea los muchachos.

Por poca cosa

La segunda quiniela dupla de Midnight Star para el viejo pero aun honrado Tom Jack Jr., produjo un pago bastante suculento de $3.40 Tom Jack Jr. parecía ganador a la entrada de la recta tras disponer de Irish Heroine, pero Midnight Star se le coló por dentro y esa fué su desgracia.

Gay Streamer fué batido por el muy mejorado Luke Conell en la del cierre, pasmando Oakwood Belle al encontrar demasiado crecido el paquete de 117 libras que le colocaron en el lomo y muy dura la pista.

Mañana, miércoles, se le ofrece en el restaurant «La Marina», situado en la playa de Jaimanitas, un muy merecido homenaje a Tom J. Brown, el muy simpático y aplatanado Presidente de los Stewards que con tanto acierto ha dirigido los destinos hípicos del Hipódromo de Marianao durante la temporada de Verano, esperándose que concurra un gran número de caballistas y simpatizadores del amigo Tom.

RECALDE E ITURRINO VAN AL MATCH INTERMEDIO DE ESTA TARDE EN EL FRONTON "HABANA-MADRID"

Navarrete acompañá al delantero blanco y Cubota cuidará la zaga azul. El «Loco» y Torres disputarán el último partido. Muy interesante el inicial de esta tarde en la Bombonera

Apoyando en la cooperación eficaz que le prestara Buendía, Severino pretende subírsele a las barbas a Salvador en el partido inicial de esta tarde, en el Habana-Madrid. Partido interesante, por cuanto las fuerzas están niveladas, ya que el delantero blanco debe pesar bastante en este match y Abando sabrá respaldarlo en los cuadros graves.

Navarrete, el zaguero que ha adelantado tanto que ha saltado de los matches iniciales a la brillantez de los encuentros intermedios, tendrá de compañero a Recalde, hoy, para medirse con Iturrino y Cubota. «Benitín» y Miguel son peligrosos porque ambos cuentan con gran experiencia y saben trastear a sus contrarios. El delantero azul encontrará en Navarrete una muralla inexpugnable en su afán de perforar la defensa contraria de los cuadros graves y será interesante el combate que librarán los dos zagueros en la importante jornada.

Recalde está llegando al puesto que por derecho le corresponde y pronto lo veremos entre los puros ases. En el match intermedio de esta tarde apreciaremos una vez más su adelanto, y es de esperar que continúe mejorando como lo ha venido haciendo continuadamente desde que volvió a las actividades de su profesión.

En el último, el recio Aguinaga se enfrentará con Torres. El criollo ha mejorado lo suficiente para participar en un partido como éste. Y con lo bien que está jugando Azpeitia, pueden ambos lograr el triunfo frente al «loco» y Malluquiza.

Programa de la función de esta tarde, que comenzará a las 3 en punto

PRIMER PARTIDO, a 25 tantos. Salvador y Abando, blancos, contra Severino y Buendía, azules. A sacar ambos del cuadro 14 y medio.

PRIMERA QUINIELA, a 6 tantos.— Iturrino, Salvador, Severino, Abando, Buendía y Navarrete.

SEGUNDO PARTIDO, a 30 tantos.— Recalde y Navarrete, blancos, contra Iturrino y Cubota, azules. A sacar los primeros del cuadro 14 y los segundos del 15.

SEGUNDA QUINIELA, a 6 tantos.— Recalde, Aguinaga, Torres, Malluquiza mayor, Cubota y Azpeitia.

TERCER PARTIDO, a 30 tantos.— Aguinaga y Malluquiza mayor, blancos, contra Torres y Azpeitia, azules. A sacar ambos del cuadro 14 y medio.

Resultado de la función de anoche

Primer partido

Aguinaga y Machín, blancos	25
Salvador y Buendía, azules.	13
Ganador: blancos.	

Segundo partido

Pedrito y Uria, blancos	30
Malluquiza y Gayarre, azules ...	27
Ganador: blancos .	

JAI ALAI

Programa de la función de esta noche en el Frontón Jai Alai.

Primer partido, a 25 tantos: Ugalde y Hughes, blancos, contra Creus y Arrondo, azules. A sacar ambos del cuadro diez.

Primera quiniela, a seis tantos: Lorenzo, Celaya I, Egozcue, Emilio, Elizondo y Andrés.

Segundo partido, a 30 tantos: Andrés y Lorenzo, blancos, contra Elizondo y Celaya I, azules. A sacar ambos del cuadro diez.

Segunda quiniela, a seis tantos: Eugenio, Gutiérrez, Ochoa, Goitia, Vallejo menor e Irigoyen III.

Tercer partido, a 30 tantos: Irigoyen III y Goitia, blancos, contra Vallejo y Eugenio, azules. A sacar ambos del cuadro diez.

JOSE RAUL CAPABLANCA ENTABLO SU PARTIDA DE AYER Y PLANAS LA GANO

BUENOS AIRES, Septiembre 4 (AP) Los resultados de esta noche, de los play offs del torneo ajedrecístico que se está celebrando en esta ciudad, en su segundo round, acusaron dos victorias para los representantes cubanos. José Raúl Capablanca, ex-campeón mundial de Cuba, entabló con el chileno Flores. Alemán logró unas segundas tablas con Letelier, y Planas y Blanco ganaron a Reed y Salas Rome, respectivamente.

La señorita María Teresa Mora fué vencida en el séptimo round de la parte femenina, por la americana Karff. El maestro Keres, de Estonia, entabló con Petrovs, de Latvia, el alemán Engels venció al lituano Luckis, el campeón Alehkine entabló con el holandés Van Scheltinga. La puntuación fué la siguiente: Brasil, 1 1|2; Polonia, 2 1|2; Estonia, 1 1|2; Latvia, 2 1|2; Chile, 1; Cuba, 3; Bohemia-Moravia, 1-1; Argentina, 3 1|2; Lituania. 1; Alemania, 3; Holanda, 1 1|2; Francia, 1 y medio y uno suspendido.

El standing, por naciones, es el siguiente: Argentina, 8-6 1|2; Polonia, 8-6; Dinamarca, 8-6; Alemania, 8-5 y medio; Latvia, 8-4 1|2; Bohemia-Moravia, 8-4; Holanda, 7-3 1|2; Cuba, 8-3 1|2; Suecia, 4-3; Estonia, 8-3; Francia, 7-2 1|2; Chile, 8-2 1|2; Brasil, 8-2; Lituania, 8-2; Palestina 4 1|2.

Copyrighted by The Cecelia Co (DailyRacing Form)

74 Day Monday, Sept. 4 1939 Weather CLEAR Track FAST

157 ORIENTAL PARK, CUBA — PRIMERA CARRERA 6 Furlongs 3YO&Up Purse $125 Claiming

(142)Moonburn	*110b	9	10	7 1¼	4 hd	3 2	1 3	O Falero	6-5	6-5
141 Strathdale	113b	5	1	1 hd	1 1½	1 hd	2 2	O Benitez	6	6
136 4 Spey Fox	115	6	2	3 3	3 1½	2 nk	3 2	E Castell	6	6
141 Dawning Hope	115b	2	9	9 2	7 1	6 2	4 1	C Mojena	2½	2½
142 War Tale	115	3	5	2 1½	2 1½	4 2	5 1½	A Fernandz	4	4
155 3 Silk Covering	*108	1	7	5 ½	5 1	5 1½	6 5	F Cisneros	7	7
156 Probationer	*106b	10	8	8 2	8 2	8 2	7 2	R Diaz	20	20
(150)Lightly	115	8	4	4 hd	6 1½	7 3	8 5	M Garcia	2½	2½
121 Camp Boss	115	7	3	6 1	9 5	9 5	9 2	J Claege	12	12
141 Blondsure	*110b	4	6	10	10	10	10	C Fonte	12	8

P 2:58 Off 3:03 Time 23 2-5 48 3-5 1:14 4 5
Value to Winners $85—E Fernandez de Velasco ch h 5 Polymelian—Moonglade Star GOO from Stall Gate Won EASILY Place SAME Moonburn on the inside disposed of Strathdale and drew away Latter began fast, but could not keep up (Claiming Price $200)
Moonburn 4 60 3 00 3 80 Sthathdale 17 40 6 80 Spey Fox —

158 ORIENTAL PARK, CUBA — SEGUNDA CARRERA 5 & 1-2 Furlongs 3YO&Up Purse $125 Claiming

(141)Tractable	112b	8	3	2 1	2 5	1 ½	1 1½	B Bravo	7-10	3-5
151 2 Par Value	110b	2	1	1 1½	1 nk	2 3	2 1	A Fernandz	8-5	2½
142 2 Toast Master	*107	1	5	5 2	5 3	4 3	3 3	O Falero	2½	2½
(125)Little V,	112b	7	2	3 3	3 3	3 1½	4 5	F Frnandz	5	5
147 3 Disruption	*104	5	6	6 1	6 2	6 1	5 ½	G Acosta	12	12
147 Omar Jones	115	6	7	7 5	7 7	7 5	6 5	E Castell	12	12
134 Miss Lou Ellen	112b	3	4	4 3	4 ½	5 1	7 6	A Gonzalez	5	5
151 4 Imigert	*107b	4	8	8	8	8	8	R Diaz	12	12

P 3:32 Off 3:34½ Time 23 1-5 48 1-5 1:08
Value to Winner $85 Aevos Stable ch g 9 White Satin—Henrietta Wildair Start GOOD from Stall Gate Won DRIVING Place SAME Tractable won under mild pressure Par Value failed under urging Toast Master closed gamely Little V tired (Claiming Price $200)
Tractable 3 40 2 40 2 20 Par Value 2 60 2 20 Toast Master 2 40

DAILY DOUBLE—MOONBURN and TRACTABLE $6 80

159 ORIENTAL PARK, CUBA — TERCERA CARRERA 5 & 1-2 Furlongs 3YO&Up Purse $125 Claiming

979 Meeting Place	112b	2	5	3½	4½	2 1	1 1½	F Frnandz	2	3-2
141 3 Bravo Caruso	112b	3	1	2 1	1½	1 1	2 3	J Guerra	3-5	4-5
147 Manor Lady	*105b	5	7	7	7	7	3 1	R Diaz	12	12
155 2 Bestir	*106b	7	6	6 10	6 6	5 1½	4 3	O Falero	6	6
(149)‡Leo B.	107b	4	3	4½	5 1½	6 2	5 1	L Avila	5	4
133 3 Edward D.	112b	1	2	1 hd	2 1	3½	6 5	AFMartinz	4	4
134 3 Santer	109b	6	4	5 2	3½	4 1	7	O Benitez	4	4

P 4:02 Off 4:03 Time 23 1-5 48 4-5 1:09
Value to Winner $85—Aevos Stable blk g 10 Tryster—Salubria Start GOOD from Stall Gate Won DRIVING Place EASILY Meeting Place assumed command at furlong pole and held Bravo Caruso safe at finish The latter had no mishaps Manor Lady closed with a rush (C P $200)
Meeting Place 7 60 3 00 2 40 Bravo Caruso 3 00 2 60 Manor 6 40

160 ORIENTAL PARK, CUBA — CUARTA CARRERA 5 & 1-2 Furlongs 3YO&Up Purse $125 Claiming

(116)Cancel	111b	5	6	5 3	4 1	2 hd	1 1½	AFMartinz	5	5
153 2 Buy Straight	109	2	1	1 2	1 2	1 1½	2 4	C Martinez	4-5	1
144 2 Salestax	113b	1	3	2½	2 1½	3 3	3 1	O Benitez	3	4
(153)Trianon	111b	7	5	4 1	5 2	5 1	4 no	F Frnandz	8-5	2½
141 YongPlayt'e	*107b	6	2	3 1½	3 1	4 2	5 3	O Falero	12	12
153 Temprmental	*108b	4	4	7 1½	8	6 3	6 2	F Cisneros	12	12
145 News Girl	*110b	3	8	8	7 1½	7 ½	7 3	C Fonte	2½	3-2
135 Quiet Lass	*108b	8	7	6½	6½	8	8	J Posada	20	20

P 4:33 Off 4:36½ Time 23 48 2-5 1:07 3 5
Value to Winner $85—F C Frisbie ch m 8 Canter—Seldom Sea Start GOOD from Stall Gate Won DRIVING Place EASILY Cancel away slowly, gradually improved his position on outside and easily disposed of Buy Straight Latter tired Trianon outlasted Young Playtime
Cancel 17 40 7 80 3 60 Buy Straight 3 40 3 00 Salestax 4 20 (CP$300)

161 ORIENTAL PARK, CUBA — QUINTA CARRERA 6 Furlongs 3YO&Up Purse $125 Claiming — DIRECCION GENERAL NACIONAL DE DEPORTES

145‡My Goodness	106b	3	6	6 2	5 nk	2 hd	1 hd	C Martinez	3	4
145 Bank Nite	112b	2	7	7 nk	8	6 1	2 nk	F Frnandz	3½	4
144 4 Azabache	*101	4	2	3 1½	3½	3 hd	3 1½	G Acosta	8	4
146 3 Roping	110b	7	8	8	6 hd	7 1½	4 1	C Fonte	3½	3½
146 2 Masked Smile	109b	1	5	4 1½	4 1	5½	5 3	J Hidalgo	7-10	7-10
146 3 Cherry Point	109	8	1	1 1½	1 1½	1 1	6 nk	AFMartinz	4	4
146 Chancell	115b	6	4	2 hd	2 1½	4½	7½	E Castell	4	5
144 Speedy Skippy	*106b	5	3	5 1	7 1½	8	8	O Falero	12	12

P 5:05 Off 5:06½ Time 23 1-5 48 3-5 1:15 1-5
Value to Winner $85—Dr F Rodriguez br m 5 Sweep All—Clandestine Start GOOD from Stall Gate Won DRIVING Place SAME My Goodness under hard driving, outlasted Bank Nite in final drive The latter closed strong Azabache was a keen factor all the way (C P $400)
My Goodness 21 20 6 80 4 40 Bank Nite 11 60 6 20 Azabache 8 80

QUINIELA DUPLA—MY GOODNESS and BANK NITE $41 20

162 ORIENTAL PARK, CUBA — SEXTA CARRERA 1 Mile and 60 Yards 4YO&Up Purse $250.00 and Trophies Handicap — FOURTH OF SEPTEMBER

(122)Sea Charmer	109b	4	2	5 1½	6 4	4½	2 1	1 1	O Falero	4	3
122 2 Deer Leap	115b	1	6	7 6	7 5	6 2	4 2	2 2	AFernandz	3½	5
(154)Jimmy H.	114b	8	5	4 4	2 1	1 nk	1 nd	3 3	A Gonzalez	6-5	3-2
(152)Al Carlys	111	7	4	1 hd	1 1	2 4	3 1½	4 2	C Fonte	2½	3
146 4 Aunt Carol	105	8	1	2 1½	3 2	3 hd	5 3	5 2	J Posada	12	12
122 4 Strophe	115b	6	8	8	8	8	8	6 nk	E Castell	3	4
138 Baby Way	108	5	3	3 nk	4 nk	7 6	7 4	7 2	O Benitez	12	12
154 Major Sweep	107b	2	7	6 4	5 1	5 2	6 3	8	F Frnandz	3½	5

P 5:37 Off 5:40 Time 23 2-5 48 1:14 1-5 1:42 1-5 1:46 2-5
Value to Winner $175—E Fernandez ch m 5 Sea Rock—Cashia Start GOOD from Stall Gate Won DRIVING Place SAME Sea Charmer disposed of Jimmy H in the stretch and held Deer Leap safe at end The latter closed resolutely but could not overtake the winner Jimmy H was tiring fast at finish Al Carlys quit Aunt Carol well up from the start, failed at finish
Sea Charmer 9 00 4 80 3 00 Deer Leap 14 00 7 60 Jimmy H 3 20

Original Seventh Race Declared Off. Following Race Substituted

163 ORIENTAL PARK, CUBA — SEPTIMA CARRERA 1 Mile & 60 Yards 3YO&Up Purse $125 Claiming

148 3 Midnight Star	110b	4	8	5 1	6 5	3 3	3 5	1½	AFMartinz	8-5	2
142 4 Tom Jack Jr.	115	8	5	4 3	3 1	2 1½	1½	2 4	AFernandz	8	5
144 Irish Heroine	*102	6	4	2 1	1 2	1 3	2½	3½	C Fonte	2½	2
(151)Supernatural	112b	5	2	3 2	4 1½	5½	4 2	4 2	J Hidalgo	3	2½
139 Dutchy	*110b	3	3	7 4	7 3	8 5	6 1	5 2	L Avila	5	3½
156 3 SandyMeadows	115b	7	7	8 3	8 2	7 2	7 5	6 4	C Mojena	2	2½
(147)Noreda	*105	9	6	6 1½	6 1	6 1½	5 4	7 10	J Posada	7	7
147 4 Whittle	115b	1	9	9	9	9	9	8 6	E Castell	12	12
149 4 Gay Tillie	102b	2	1	1 1½	2 nk	4 1	8 4	9	E Viera	20	20

P 6:08 Off 6:10½ Time 24 2-5 49 3-5 1:16 1:44 2 5 1:48
Value to Winner $85—Dalia Stable ch g 3 Don Leon—Fast Ann Start GOOD from Stall Gate Won DRIVING Place EASILY Midnight Star wore down Tom Jack Jr in the final drive Tom Jack Jr failed under driving Irish Heroine was unable to keep up (C P $200)
Midnight Star 7 20 3 60 3 20 Tom Jack Jr 7 00 3 80 Irish 3 00

QUINIELA DUPLA—MIDNIGHT STAR and TOM JACK Jr $33 40

164 ORIENTALPARK, CUBA — OCTAVA CARRERA 1 Mile & 60 Yards 3YO&Up Purse $125 Claiming

143 2 Luke Connell	116b	1	1	2 1½	2 5	2 5	2 5	1 2	AFernandz	3½	3½
148 2 Gay Streamer	*110b	2	2	1 3	1 4	1 2	1 hd	2 3	O Falero	1	4-5
(148)Oakwood Belle	117	5	6	5 1	4 3	4 4	3 1½	3 6	F Frnandz	6-5	6-5
143 Star Soldier	114b	3	3	3 1	3½	3 1½	4 5	4 4	A Gonzalez	8	5
148 Busy Sally	*108b	4	4	4 1	5 2	5 3	5 5	5 5	L Avila	6	6
148 4 Fair Brand	*109	6	5	6	6	6	6	6	C Fonte	8	8

P 6:36 Off 6:38 Time 23 4-5 48 2-5 1:14 3-5 1:43 1:46 3-5
Value to Winner $85—Mrs A M Cail ch g 9 Raffles—Marie Connell Start GOOD from Stall Gate Won EASILY Place SAME Luke Connell wore down Gay Streamer and drew away Latter tired under punishment
Luke Connell 10 60 4 00 2 80 Streamer 2 80 2 60 Belle 3 00 (PC$200)

VENCIO DOBLE EL PITTSBURGH A LOS CUBS DEL CHICAGO

Dizzy Dean reapareció en el primero, y perdió por dobles de Butcher y Paul Warner

CHICAGO, septiembre 4. (AP). Los Piratas del Pittsburgh demostraron hoy algo bueno para la historia, derrotando dos veces a los Cubs del Chicago, por scores de 2x1 y 6x3, ante 32,974 espectadores.

Hace un año, por esta misma época, los Cubs del Chicago vencieron por partida doble a los Piratas, para iniciar un empuje finalista y comenzar una cadena de triunfos que les dió el pennant de la Liga Nacional. Dizzy Dean, haciendo una de sus periódicas apariciones, inició el primer juego en tres semanas y trabajó bien hasta el noveno inning, cuando dobletes sucesivos de Max Butcher y Paul Waner produjeron la carrera que lo derrotó. El segundo match esta ba empatado 2x2, cuando Elbie Fletcher conectó en condiciones uno de los lanzamientos de Vance Page, y botó la pelota fuera del parque, con las bases llenas.

El score:

PRIMER JUEGO:

		C.	H.	E.
Pittsburgh . . .	100 000 001—	2	10	1
Chicago	000 100 000—	1	8	1

SEGUNDO JUEGO:

PITTSBURGH

	V.	C.	H.	O.	A.	E.
L. Waner, cf.	5	1	2	3	0	0
P. Waner, rf.	5	2	4	0	0	0
Vaughan, ss.	4	1	1	4	3	0
Rizzo, lf.	4	0	0	3	0	0
Fletgher, 1b.	3	1	1	12	2	0
Handley, 3b.	4	0	0	0	0	0
Young, 2b.	4	1	2	0	4	0
Mueller, c.	1	0	0	3	1	0
Klein, x.	1	0	1	0	0	0
Susce, c.	1	0	1	1	0	0
Klinger, p.	4	0	0	1	3	0
Totales	36	6	12	27	13	0

x—bateó por Mueller en el 7o.

CHICAGO

	V.	C.	H.	O.	A.	E.
Hack, 3b.	5	1	0	1	0	1
Hermann, 2b.	4	2	3	5	5	0
Galán, lf.	4	0	2	2	0	0
Gleeson, cf.	4	0	0	0	0	0
Nicholson, rf.	4	0	1	1	1	0
G. Russell, 1b.	3	0	1	8	2	1
Bartell, ss.	4	0	0	4	3	1
Mancuso, c.	4	0	0	6	1	0
Page, p.	2	0	1	0	2	0
Whitehill, p.	0	0	0	0	0	0
Reynolds, z	1	0	0	0	0	0
Totales	35	3	8	27	14	3

z—bateó por Whitehill en el 9o.

Anotación por entradas:

Pittsburgh . . . . 000 100 140—6
Chicago . . . . 000 020 010—3

Sumario:

Empujadores: Fletcher, 4; Klein, Hermann, 2; G. Russell.— Two base hits: P. Waner, Galán, 2; Nicholson.— Home-runs: Fletcher, Herman.—Sacrifice: Mueller.—Double plays: Herman a G. Russell; Bartell a Herman a G. Russell.— Quedados en bases: Pittsburgh, 6; Chicago, 7.—Bases por bolas: Klinger, 2; Page, 2.—Struck-outs: Klinger, 4; Page, 4; Whitehill, 2. Hits a los pitchers: Page, 12 en 8 innings y 1|3; Whitehill, 0 en 2|3. Wild pitcher: Page.— Umpires: Sears, Barr

DERROTO EL TEAM DE LA MARINA AL EQUIPO DEL SEXTO REGIMIENTO

Dos buenos juegos se ofrecieron ayer por la tarde en el Stadium de La Tropical, por teams de las Fuerzas Armadas, con motivo de la celebración de la fecha del 4 de Septiembre. En el primer turno jugaron los teams del regimiento Sexto y Octavo, registrándose entre ambos un duelo emocionante que finalizó con un empate a cuatro carreras. En el segundo, el team de la Marina volvió a imponerse una vez más, derrotando al equipo del Sexto Regimiento con anotación de cuatro por una.

En el primer game hubo duelo de pitchers entre Oscar Campos y R. Cruz, que necesitó la ayuda de Agapito Mayor al final. Y el segundo lo pitchearon Juanito Decall y Yuyo Acosta.

La anotación por entradas fué:

Primer game:

		C.	H.	E.
Rgto. 6 .	011 011 010	4	10	0
Rgto. 8 .	010 010 200	4	13	0

BATERIAS: Campos y Gutiérrez, por el Sexto Regimiento: Cruz, Mayor y Peña, por el Octavo Regimiento.

Segundo game:

		C.	H.	E.
Marina . .	000 012 001	4	9	0
Rgto. 6	100 000 000	1	7	0

BATERIAS: Decall y Cortés, por la Marina: Acosta y García, por el Sexto Regimiento.

Como se trata de un programa gratis para el pueblo, obsequio de la Liga de las Fuerzas Armadas con motivo de la fecha del Cuatro de Septiembre, un público record presenció los games.

SORTEOS BENEFICOS

FIJO
331
CORRIDOS
319 859

UN DOBLE EXITO E... FILADELFIA MIENTRA... EL BOSTON PERDI...

Fué lo que marcó el aumento ... la delantera de los líderes ... la Liga. Russo dió 9 esco...

FILADELFIA, septiembre 4. AP... Los Yankees vinieron de atrás pa... ganar hoy el primer juego del do... header correspondiente al Día ... Trabajo sobre los Atléticos de F... delfia con score de siete por seis, ... ro, en el segundo estuvieron al fre... te todo el tiempo y no tuvieron ... ficultad para aumentar su delante... en la Liga Americana a catorce ju... gos y medio. El score del segundo ... me, pitcheando por el zurdito Ro... fue de dos por cero.

Rosso no permitió más que ... hits a los Atléticos, dos en el ter... y uno en el séptimo y nunca est... en verdadero peligro, ya que sus co... pañeros le batearon desde tempra... a Lynn Nelson y a Henry Pippen pa... ra anotarles las decisivas.

La primera carrera cristalizó en ... primer inning y la segunda y ú... ma en el octavo. Este fué el triun... número cinco de Russo en la tem... rada.

En el primer match los campeo... tuvieron que registrar un rally ... cinco carreras en el octavo inning p... ra ganar el game. Los A-s le hab... bateado fuertemente a Atley Dona... y éste había tenido que abandonar ... box en el sexto inning. Spud Cha... dler, que terminó recibió el créd... de la victoria.

Un triple de Crosetti, con dos ... bases y un single de Red Rolfe, fu... ron los batazos decisivos del ... triunfador.

El score:.

Primer juego:

		C.	H.
N York . . .	1000 000 150—	7	8
Filadelfia . . .	200 301 000—	6	10

Baterías: Donald, Chandler ... Murphy (8), Dickey; Rosso, Dean ... y Hayes.

Segundo juego:

NUEVA YORK

	V.	C.	H.	O.	A.
Crosetti, ss	3	0	1	1	1
Rolfe, 3b	3	1	2	3	0
Keller, rf	4	0	1	0	1
Di Maggio, cf	4	0	1	9	0
Selkirt, lf	3	0	0	2	0
Gordon, 2b	2	0	1	2	3
Rosar, c	4	0	0	4	0
Dahlgren, 1b	4	0	0	4	1
Rosso, p	4	1	1	2	1
Totales	31	2	7	27	[illegible]

FILADELFIA

	V.	C.	H.	O.	A.
Moses, rf	3	0	0	1	0
Newson, ss	4	0	1	1	3
Johnson, lf	4	0	1	4	0
Brucker, c	3	0	0	5	1
Siebert, 1b	3	0	0	9	2
Hayes, z	1	0	0	0	0
Nagel, 2b	3	0	0	1	3
Chapman, cf	3	0	1	3	0
Lodigiani, 3b	3	0	0	1	3
Nelson, p	2	0	0	2	1
Tipton, zz	1	0	0	0	0
Pippen, p	0	0	0	0	0
Totales	30	0	3	27	13

1. bateó por Sieoert en el 9o.
2. bateó por Nelson en el 8o.

Anotación por entradas

Nueva Yor . . . . 001 000 010—...
Filadelfia . . . . .000 000 000—...

GANAN LOS CHISOX

		C.	H.
Chicago . . .	000 010 001 3—	5	10
Cleveland. . .	000 010 100 0—	2	7

BATERIAS: Smith, Brown (9) Tresh, Schlueter (9). Feller, D... son (10) y Hemsley.

NICOLAS SIERRA Y ESTEBAN ZORRILLA SOSTUVIERON DUEL...

Un juego de base ball entre e... pleados de La Polar en el c... hubo muchas cosas

En los terrenos que administ... voluminoso si que también extra... en el hablar, «Papito» Gutiérrez ... celebró el domingo por la maña... un gran juego de baseball, (o al... parecido), entre dos novenas que fo... maron los muchachos de la cerve... ría «La Polar». Uno era la de «Os... y otra la de «Leones». En honor a ... verdad, había muchos que tenían ... go de osos, pero de felinos, ni apro... ximación. Pero bueno, como qui... que sea, eran dos pitenes, y uno ... capitaneaba Antonio Girandier ... nior y Esteban Zorrilla Jr., el otro.

Como es natural en esta clase ... charlotadas, hubo jugadas del tiem... po de España, como dice la gen... pero la cuestión fué que los mu... chos se dividieron, y esto en reali... fué lo que buscaron con la realiza... ción de este match en el que confra... ternizaron jefes y empleados de ... cervecería.

El team de los Osos Polares esta... integrado por Antonio Girandier ... Jr., que jugó el campo corto; Ro... mán Rodríguez, la primera base; Jorge San José, hizo de catcher; doctor Nicolás Sierra, como siempre ... pitcheando o tirando pelotas pa... home, que no es lo mismo; el din... mico Alsina, en la adulterina; el ch... quito maravillón en la esquina ca... liente, y los outfielders fueron de... empeñados por Blacaman, Fan-Fa... y Clodinet.

De este grupito se distinguió ... short, que bateó cuatro hits y ad... más «se le pegó» una pelota, que n... él mismo sabía cómo. Sierra, el pi... cher, después del tercer inning, ... llegaba a home. Ya no le queda pa... defenderse más que un «mochito».

El team de los «Leones», que fu... el que ganó el juego 10 x 11 esta... integrado por Esteban Zorrilla, ju... nior, que jugó en el short; Servan... Gutiérrez, la primera; otro de los ... Esteban Zorrilla, el decano, sostuv... el duelo con Sierra, y a ambos, como ... es natural, les enviamos nuestro más ... sincero pésame.

El rubio San Miguel aguantó todo ... el juego de catcher; Santos San Jor... ge, jugó la segunda; el inquieto Qui... rejeta, la tercera, y en el left, cen... ter y right, Benitín, Eneas y Popeye.

Uno de los Zorrilla, el short, ba... teó un tribey y un single, lo que ... dió cuerda para estar hablando to... do el año.

M.E.C.D. 2016

LOGRO EL VEDADO TENNIS SU TERCERA VICTORIA AMATEUR CONSECUTIVA

Toni Galento contra Lou Nova y Joe Louis contra Bob Pastor son los grandes bouts del mes

En el match de Galento y Nova se conocerá quién tiene derecho a retar a Louis para un encuentro por la faja en los meses de Invierno. Bob Pastor, empero, espera triunfar en Detroit

Por Buck Canel
Copyright 1939 por la Agencia Havas

NUEVA YORK. (Havas). — Para el mes de septiembre hay en perspectiva dos matches de boxeo muy interesantes que sin duda han de servir para dar una idea de quien es elretador número de Joe Louis, campeón heavyweight del mundo.

Primero tendremos en Filadelfia, el día 15 de Septiembre el match a 15 rounds entre Tony Galento y Lou Nova. Galento, aunque derrotado recientemente por knockout frente a Louis, se captó las simpatías del público en general por su valiente actuación. Además tiene un punch formidable, y como no le tiene miedo a nadie, es un contrincante peligroso. Sino pregúntenselo al propio Luois que besó la lona en el 2do round cuando Galento le asestó un feroz hook de izquierda en plena quijada.

Su contrario Lou Nova, es quizás el mejor de todos los retadores que tenemos por el momento. Lou es un muchacho valiente, alto, fuerte, con punch respetable y muy duro para el castigo. Es también bastante buen boxeador, pero terco y orgulloso como él mismo.

En la pelea en que le ganó por k. o. técnico a Max Baer a principio de la temporada actual, su trainer y sus amigos le aconsejaron que boxeara al ex-campeón y no cambiara golpes. Max tiene justa fama de pegador y es casi un suicidio ponerse a cambiar golpes con él. Pero Lou no hizo caso. Entró al ring como diciendo, soy más fuerte que tú. ¿Porqué no voy a cambiar golpes contigo?

Y lo que hizo fué cambiar golpes. Hubo momentos en que parecía que iba a caer ante los tremendos derechazos que Baer le asestó en plena quijada. Pero después de varios rounds de cambiar golpes, fué Baer el que se agotó y no Lou Nova. Ahora Nova dice que piensa hacer lo mismo contra Galento. Todo el mundo le aconseja que boxee contra el gordiflón, pero está empeñado en cambiar golpes y noquearlo. Quizás resulte así.

La otra pelea a que nos referimos es por el campeonato. Se celebrará en Detroit el día 20 de septiembre—es a veinte rounds—entre Joe Louis y Bob Pastor, un judío-hispano, nacido en Nueva York.

Hace dos años Pastor, bailando y boxeando magistralmente le duró diez rounds a Louis en un combate a diez rounds. Ahora han doblado la distancia y Pastor dice que no va a bailar ni boxear y que «peleará» contra Louis.

Le deseamos suerte pero nos parece que por el momento no hay quien puede tirarse a cambiar golpes con el Bombardeador Negro y salir del ring en posición vertical.

Nos parece que a Mr. Pastor lo van a sacar del ring en camilla.

NUEVO TRIUNFO DEL HERSHEY EN EL BASE BALL DE AMATEURS

Sin tener que utilizar a Natilla, ols líderes de la Liga vencieron a las eléctricos: 11 x 2

Con Rodríguez en el box, los Azucareros del club Hershey consiguieron ayer su segunda victoria de la semana, derrotando a los eléctricos del Cubaneleco con anotación de 11 por 2.

Sin respetar en nada el pitching eficiente de Mingolo del Monte, los líderes de la Liga cayeron sobre los eléctricos desde el segundo innning, y anotaron en tres entradas seguidas: segundo, tercero y cuarto actos, las anotaciones suficientes para ganar el game. Como si eso fuese poco, los campeones de 1938 completaron un rally de cinco carreras en el séptimo acto y con ello pusieron el triunfo en la nevera.

El Cubaneleco, mientras tanto, lució ante el pitching de Rodríguez, que les limitó el ataque a siete hits.

El score:

Cubaneleco.

	V.	C.	H.	O.	A.	E.
J. Bernal, lf	3	0	1	1	0	0
A. Marsal, rf	3	1	1	3	0	0
E. Estévez, ss	3	0	1	3	2	1
J. J. Torres, cf	4	0	0	2	0	0
M. Quintela, 3b	4	0	1	2	3	0
L. Cabrer, c	2	0	0	1	1	1
M. Martínez, 1b.	2	0	0	8	0	2
P. Bernal, 2b	4	0	3	1	2	0
A. del Monte, p	2	1	0	0	2	1
L. Marrero, c	2	0	0	2	1	0
F. López, 1ab	1	0	0	1	0	0
R. Morales, p	0	0	0	0	0	0
Alej. Rodríguez, rf	1	0	0	0	0	0
T. Maulini lf	0	0	0	0	0	0
Alf. Rodríguez (1)	1	0	0	0	0	0
Totales	32	2	7	24	11	5

Hershey S. Club.

	V.	C.	H.	O.	A.	E.
E. del Sol, cf	3	1	0	2	0	0
P. Echevarría, rf	4	2	2	1	0	0
A. Valdés, ss	5	1	3	2	6	0
A. Ruiz, lf	4	3	2	3	0	0
A. Fleitas, c	5	2	3	2	0	0
F. González, 3b	4	1	0	1	4	1
J. Sta. Cruz, 2b	3	1	2	2	1	0
J. Nápoles, 1b	4	0	1	12	1	0
L. Rodríguez, p	4	0	1	1	4	1
J. A. Tirado, 1b	1	0	0	1	0	0
J. Bayón, rf	0	0	0	0	0	0
Totales	37	11	14	27	16	2

Anotación por entradas

Cubaneleco	001 100 000— 2
H. S. Club	013 100 51x—11

Sumario

Carreras empujadas: L. Rodríguez 1, A. Marsal 1, J. Santa Cruz 1, A. Ruiz 2, A. Fleitas 2, J. Nápoles, 1. Two bases hits: P. Echevarría 1. A. Ruiz 1, J. Santa Cruz, 1, A. Fleitas, 1. Sacrifice hits: J. Santa Cruz 1. Bases robadas, F. González, 2. E. del Sol, 1, J. Santa Cruz 2, J. Nápoles 1. A. Valdés 1. Double plays: L. Rodríguez a A. Valdés a J. Nápoles, E. Estévez sin asistencia, J. Santa Cruz a J. Nápoles a A. Fletas. Quedados en bases: Cubaneleco 7, Hershey .. Struck out: A. del Monte 2, L. Rodríguez 0. R. Morales 2. Bases por bolas: A. del Monte 3, L. Rodríguez 4, R. Morales 0. Dead balls: R. Morales a A. Ruiz. Passed balls: L. Marrero. Wilds: L. Rodríguez. Hits a los pitchers: a A. del Monte 12 en 6 1.3 inning y 31 v. b. Pitcher ganador: L. Rodríguez. Pitcher derrotado: A. del Monte Tiempo: 2 horas 15 minutos. Umpires: J. López, home; T. Reyes, bases. Anotador: Luis Béjar.

Sports

Reconquistaron los Tigres el segundo lugar al vencer al Regla

SPORTS DIARIO DE LA MARINA SPORTS
AÑO CVII LA HABANA, MARTES, 5 DE SEPTIEMBRE DE 1939 PAGINA QUINCE

GANARON LOS TENNISTAS AUSTRALIANOS LA COPA DAVIS

HAVERFORD, Pa., septiembre 4. (AP).—Los tennistas de Australia dieron hoy la sorpresa más interesante en la historia de la Copa Davis, viniendo de atrás para ganar el famoso trofeo emblemático de la supremacía del sport.

Después de haber perdido los dos matches iniciales de singles, y de haberse anotado un puntico interesante al conquistar los dobles, los ases australianos jugaron hoy un tennis monumental para ganar los dos matches de singles restantes.

Adrian Quist, que pronto vestirá uniforme para servir a Inglaterra en las acciones de guerra, derrotó a Bobby Riggs con scores de 6-1, 6-4, 3-6, 6-4, y Jack Bronwich, conquistó a Frankie Parger en straight sets con scores de 6-0, 6-3, 6-1.

Otra vez, despues de 25 años, los ases australianos conquistaron el trofeo de tennis mientras los cañones de la guerra retumbaban en Europa.

Y nuevamente saldrán inmediatamente para su país, a fin de vestir uniforme del ejército. Ambos saldrán para Australia el día 13 a bordo del «Monterey».

Ullivarri, Morales y Andrés Fernández Morrell dieron ayer el éxito al Vedado T. C.

Los tres jóvenes atletas del team azul, se lucieron ante los fanáticos en el VTC, jugando una pelota de altura. Ricardo Morales fué un pitcher tapón monumental y el VTC venció: 7x4

Lo que el Vedado Tennis no pudo hacer en la vuelta aliminatoria, lo está logrando actualmente. Es decir, está ganando seguido y dejando magnífica impresión entre los fans.

Con el de ayer, son ya tres los triunfos consecutivos que tienen los Marqueses en la vuelta final del campeonato nacional de amateurs, ayudándoles esta racha a mejorar de posición en el estado de los clubs.

La tercera víctima fué el equipo del Deportivo de Cárdenas, que tuvo que contentarse con anotar cuatro carreras en el primer inning del encuentro. Después de esa entrada, en la que explotó el novato Brocard, los azules jugaron pelota de Liga Grande tras el pitching eficiente de Ricardo Morales, y al contener totalmente el avance de los atletas cardenenses, aseguraron su éxito con anotación de siete por cuatro.

Héroes de esta jornada fueron tres atletas: En primer término hay que mencionar a Ricardo Morales, que utilizando inteligentemente su cabeza, no pitcheó dos pelotas iguales a los bateadores del Deportivo, y los mantuvo a raya todo el tiempo. Después hay que citar a Andrés Fernández Morell, quien jugó una tercera monumental—la mejor que le hemos visto desarrollar durante la temporada— y por último tenemos que señalar a Ciro Ullivarri, quien como hemos dicho muchas veces, puede jugar tan buena primera base como el mejor inicialista de la Liga, cuando tiene deseos de hacerlo así.

Ricardo, Andrés y Ciro unieron ayer sus esfuerzos y el Vedado no tuvo problema para ganarle al Deportivo. Fernández Morell aceptó ocho lances en la tercera esquina, todos ellos difíciles e hizo en extremo fácil la vida del sobrino de Joseíto Rodríguez en el short. Ullivarri levantó distintos «pick ups, en la inicial, y como si eso no fuese suficiente conectó tres hits, entre ellos un tubey, que contribuyeron grandemente al rally vedadista. El pitching de Morales tiene más mérito cuando se recuerde que el Deportivo es precisamente, uno de los teams que más fuerte batean en el campeonato.

Los demás jugadores azules pusieron su óbolo desde luego. Walter Fernández se enredó con dos o tres batazos difíciles por segunda. El catcher Fernández Morell estuvo igualmente afortunado y hasta Néstor Mendoza realizó dos buenos outs, pero Ciro, Andrés y Ricardo fueron los líderes a la defensiva y a ellos corresponde la gloria de haber proporcionado al VTC su tercera victoria de la vuelta final.

El Deportivo comenzó bien, pero, despues de no batearle a Morales cometió varios errores costosos, en tiros a home, que echaron a perder su posibilidad de victoria.

CARDENAS

	V.	C.	H.	O.	A.	E.
Carlís, 2b	4	0	2	2	1	0
Betancourt rf	2	0	0	1	0	0
González, 1b	3	1	0	9	0	0
Fránquiz, cf	4	1	1	2	1	0
Torres, c-ss	3	1	1	2	2	1
Aparicio, 3b	3	1	1	2	1	0
Asencio, ss-3b	4	0	1	1	1	0
Sánchez, lf	3	0	0	1	0	3
Goñi, p	3	0	1	0	4	1
Jordán, c	1	0	0	4	1	0
Carreras, p	1	0	0	0	1	0
Villar, rf	1	0	0	0	0	0
Masiques, (1)	1	0	0	0	0	0
Totales	33	4	7	24	12	5

VEDADO

	V.	C.	H.	O.	A.	E.
Rodríguez, ss	3	0	1	0	3	2
Fernández, 2b	4	0	2	2	3	0
Ruiz, cf	5	0	2	1	0	0
Ullivarri, 1b	5	2	3	15	2	0
Mendoza, lf	4	2	2	0	0	0
Mendoza, rf	2	0	0	0	0	0
Morell, 3b	4	1	1	1	8	0
Morrel, c	4	1	2	6	1	0
Brocard, p	0	0	0	0	0	0
Moroles, p	2	1	0	2	0	0
Mejer, rf	2	0	0	0	0	0
Totales	35		13	27	17	2

1. bateó por C. Sánchez en el 9o.

Anotación por entradas

Cárdenas	400 000 000—4
Vedado	032 000 11x—7

Empujadores: Aparicio, Asencio 2, Morrell, Morales, Morrell y Ruiz. Tubeyes, Morrell, Ullivarri. Sacrifice: Betancourt, Morales, Rodríguez. Bases robadas: Carlís, orales. Quedados en bases: Cádenas 5 Vedado 9. Strike outs: Goñi 2. Brocard 0, Morales 5, Carreras 0. Bases por bolas: Goñil . Broacard 2, Morales 0, Carreras 2. Hist a Brocard 5 en dos tercios ing y 4 vb. a Goñi 12 en 6 i6ng y 30 vb. Gana: Morales: Goñi: Umpire: Cantera y Magriñat, Tiempo 2.08.. Eugenio de Torres.

CON MONTERO EN EL BOX VENCIO AYER EL CLUB TELEFONOS

Sólo 6 hits batearon los de Cienfuegos. Buen batting de Plá Sánchez. Quesada fildeó bien

Un brillante pitching de 6 hits de Montero hizo posible ayer tarde que el Club Teléfonos venciera al Cienfuegos Sports Club, en el encuentro que ambos conjuntos sostuvieron en el Vedado Tennis Club en opción al campeonato de la Liga Nacional.

Los cienfuegueros aprovecharon un momento de debilidad de Montero en el sexto acto para anotar su solitaria carrera del game, salvando así la lechada que parecía inminente.

Mientras los visitantes eran contenidos, los telefónicos acumulaban un total de 11 hits contra tres pitchers, para acumular 8 carreras y no confrontar problemas en ningún momento. Un rally de 4 anotaciones en el acto de apertura, hizo que el encuentro se convirtiera en one side game, y más aun cuando en el segundo episodio tres uniformes telefónicos cruzaron el plate.

En la ofensiva telefónica sobresalió el batting de Pla Sánchez quien en cuatro excursiones conectó dos tubeyes y un single, anotando tres carreras. El propio pitcher Montero sobresalió en el ataque conectando un bonito tribey, para impulsar una de las carreras de su equipo; además de batear un single. En la defensiva fué digna de elogios la labor de la segunda base Quesada que realizó 5 outs y 5 asistencias sin la sombra negra de error.

El score del encuentro fué:

CIENFUEGOS

	V.	C.	H.	O.	A.	E.
R. Fernández, lf.	4	0	2	3	0	0
R. Rosés, ss.	4	0	0	2	2	0
A. Fábregas, 3b.	3	0	0	1	2	0
F. Cortés. 1b.	4	0	1	6	0	0
C. Pérez, rf.	4	1	2	3	0	0
T. Delgado, cf.	4	0	0	2	0	0
C. J. Trujillo, c.	2	0	0	4	2	0
L. Bello, 2b.	2	0	0	2	2	2
D. Figueredo. p.	0	0	0	0	0	0
C. Quintero, p.	1	0	1	0	0	0
J. González, 2b.	1	0	0	1	0	0
Ascanio, p.	0	0	0	0	0	0
Totales	29	1	6	24	8	2

TELEFONOS

	V.	C.	H.	O.	A.	E.
T. del Calvo, cf.	5	1	2	2	0	0
V. Quesada, 2b.	4	1	0	5	5	0
Pla. Sánchez, c.	4	3	3	4	2	0
J. Montero, p.	5	1	2	0	0	0
J. A. González, 1b.	3	1	1	6	0	0
P. Dibut, 3b.	4	1	1	0	1	1
J. Mercadefe, lf.	3	0	0	1	0	0
C. González, ss.	2	0	1	4	4	1
A. Valdés. rf.	4	0	1	2	0	0
Totales	34	8	11	24	12	2

Anotación por entradas:

Cienfuegos	000 001 00—1
Teléfonos	430 100 00—8

SUMARIO

Carreras empujadas: Pla. Sánchez 1, A. Valdés 1, J. Montero 1, J. A González 1, P. Dibut 1. L. Bello 1.

Three base hits: J. Montero 1, P. Dibut 1.

Two base hits: Pla. Sánchez 2.

Double Play: Pla Sánchez a C. González; C. González a V. Quesada a J. A. González.

Quedados en bases: Cienfuegos, 8; Teléfonos, 8.

Struck outs: D. Figueredo, 1; J. Montero 1; C. Quintero, 2; J. Ascanio, 1.

Bases por bolas: D. Figueredo, 2; J. Martínez, 5; C. Quintero, 2; J. Ascanio, 3.

Wilds: J. Montero 1.

Pitcher ganador: J. Montero.

Pitcher derrotado: D. Figueredo.

Tiempo: 2 horas 8 minutos.

Umpires: Cantera, home; Magriñat, bases.

Anotador: Eugenio de Torres.

LIGA NACIONAL DE AMATEURS

Resultados de los juegos celebrados ayer.

Atlético, 5; Regla, 2.
Naval, 7; Yara, 3.
Teléfonos, 8; Cienfuegos, 1.
Vedado, 7; Cárdenas, 4.
Artesanos, 7; Fortuna, 5.
Hershey, 12; Cubaneleco, 2.

Estado de los Clubs.

	J.	G.	P.	E.
Hershey	19	16	3	0
Atlético	19	14	5	0
Cienfuegos	19	13	5	1
Naval	19	12	7	0
Regla	19	11	7	1
Artesanos	19	11	8	0
Teléfonos	19	10	9	0
Cubaneleco	19	9	9	1
Vedado	19	9	9	1
Cárdenas	19	9	10	0
Fortuna	19	9	10	0
Yara	19	7	12	0

Las Almorranas Pueden Arruinarle La Vida

La ciencia ha probado que muchas enfermedades, como pérdida de vitalidad, dolor en la cintura, extreñimiento, dolor de cabeza, etc., son directamente atribuidas a las almorranas. No deje usted que las almorranas le arruinen su vida. No sufra esa comezón ni deje sangrarse. Use PAZO y lo aliviará casi instantáneamente. Unos cuantos días de tratamiento reducirán la inflamación, parará la sangre y cicatrizará toda la parte afectada.

Pídale a su farmacéutico un tubo conveniente de PAZO con su cánula especial perforada para su efectiva aplicación.

NUEVO UNGÜENTO PAZO

SPORTFOLIO

1.—Quién tiene más brazo: ¿Martín Dihigo o Joey Di Maggio? ¿Quién es el mejor shortstop de las filas amateurs?

2.—Quién es mejor: ¿Charles Ruffing o Bucky Walters? ¿A quién prefería entre Wells y Honus Wagner?

3.—Tiene comparación Santo Amaro con el outfielder americano Joe Di Maggio? Quién es mejor: ¿Billy Dickey o Jessua Gibson?

4.—Quién es mejor: ¿Henrich o Harry Craft? Quién tiene más velocidad: ¿Bob Feller o Walter Johnson en sus buenos tiempos?

RESPUESTAS

1.—Dihigo posee un brazo igual al de Di Maggio, pero éste luce más porque sus tiradas son más certeras. Quilla Valdés, de Hershey, luce el líder de los torpederos amateurs.

2.—Charley Ruffing es mejor que Bucky Walters. Wagner sobre Wells en todo momento.

3.—Santo Amaro es un aceptable hitter, pero no puede compararse con Di Maggio. Una cosa es el baseball independiente y otra el de las Grandes Ligas. Dickey supera a Gibson en habilidad general.

4.—Henrich es mejor que Craft. Walter Johnson lució con más velocidad que Bob Feller, en sus buenos tiempos.

Haga sus preguntas a PEDRO GALIANA, Sección Sportfolio. DIARIO DE LA MARINA. Habana.

RESULTADOS DE LOS JUEGOS CELEBRADOS AYEER EN LAS GRANDES LIGAS

Liga Nacional

En Nueva York:

Primer juego:

		C.	H.	E
Filadelfia	.000 000 000—	0	5	2
N. York	.014 202 10x—	10	14	2

Baterías: Higbe y Millies: Schumachers, Brown (6) y Danning, O-Dea (8).

Segundo juego:

		C.	H.	E.
Filadelfia	.010 050 000—	6	10	2
N. York	.001 300 021—	7	12	2

Baterías: Ceck, Higbe y Davis; Lohrman, Salvo, Lynn, Coffman, Danning y Brown.

En Brooklyn:

Primer juego:

		C.	H.	E.
Boston	.020 000 101—	4	11	4
Brooklyn	000 030 011—	5	11	4

Baterías: Turner y López: Pressnell; Hutchinson (4) Hamlin (6) y Todd.

Segundo juego:

		C.	H.	E.
Boston	.001 000 022—	5	15	1
Brooklyn	.000 011 000—	2	11	1

Baterías: Frankhouse, Mc, Fayden, Errickson y López; Hollingsworth, Tamulis, Hutchinson y Todd.

AMATEURS ACES Por DAN

—El floor de los Caribes.
—No estará listo este año.
—Pero, podrán practicar en él.

El Comisionado de basket ball de la «Unión Atlética de Amateurs», se reunió ayer con sus oficiales en el «CAC», para discutir los planes de la temporada... Mientras tanto, los miembros de la «Asociación Nacoinal de Oficiales», se preparan para celebrar una interesante convención en la cual dicutirán todas las modificaciones hechas al reglamento del deporte... La Asociación de Oficiales, se verá fortalecida este año con nuevos miembros... Uno de ellos, Oscar Martínez Conill, buscará experiencia en el campeonato interno de los vedadistas, que se iniciará próximamente...

Ayer estuvimos en el stadium de la Universidad admirando los adelantos del nuevo floor de los «Caribes»... El ingeniero Cristofel nos dijo que el terreno estará listo para las prácticas del team junior, pero, no podrá inaugurarse en la temporada... Siempre le faltarán las graderías, que no estarán litsas hasta 1940... Napoleón Reyes, el notable player del team de base ball de los estudiantes, está practicando basket ball entre los juveniles... Los muchachos de Livio Morales salen al floor tres veces a la semana: lunes, miércoles y viernes, en el «Deportivo Asturias»...

El «Cubaneleco» y la Universidad esperan contar con los servicios de Fico López, para su team senior de basket ball... Los eléctricos lo tienen inscripto en la «Unión Atlética», pero, los «Caribes», cuentan con agregarlo a sus filas por haberse recibido de bachiller... Mientras tanto, Fico cubre la primera base del team de base ball del «Cubaneleco», y realiza jugadas interesantes como la que ejecutó el domingo, sobre una línea peligrosa de Colón González... Narciso Picazo está bastante mejorado de su dolencia y está asistiendo nuevamente a los matches del campeonato de base ball amateur.

El viejo hurler telefonista presenció el programa del domingo en el stadium al lado nuestro, y, aunque parezca mentira, nos anunció, momentos antes de efectuarse cada lanzamiento, las pelotas que iban a tirar los pitchers del Teléfonos y del Cubaneleco... En una ocasión, Narciso nos cantó tres curvas seguidas que lanzó Cantón a Quintela para poncharlo sin tirarle a la pelota... Uno de los factores que determinaron la caída del Atlético de Cuba frente al VTC, fué el juego espectacular desplegado por Ciro Ullivari, de quien hemos dicho muchas veces que, si quisiera jugar, sería uno de los mejores inicialistas del amateurismo.

El banquete que estaba anunciado para esta noche, en el Cubaneleco, en honor de Alfonsito Rodríguez, Cocoliso Torres y Ernesto Estévez, ha sido pospuesto para después de las fiestas del IV Carnaval de Relevos, que reunirá en la nueva piscina eléctrica la flor y nata de la natación cubana el próximo sábado, por la noche... Incidentalmente, varios nadadores se han dirigido a nosotros a fin de que le preguntemos a Carlos Alfonso cuando les entregarán las medallas de las competencias Franz Debeche... Carlos tiene la palabra...

Manolo Caiñas, que será una de las estrellitas de la Universidad en la temporada junior de basket ball de la Unión Atlética de Amateurs, admite que este año habrá enorme lucha por la championabilidad junior, pero, asegura que el Alma Máter tendrá que ser vencida en los finales... (Si es que finalmente cae)... Manolo fué uno de los All-Stars del juvenil del año pasado y apoyado en mayor experiencia debe contribuir grandemente a las actividades del team junior... En esta semana resolverá el Habana Yacht Club la designación de Perico Cardoso como coach y las prácticas se iniciarán enseguida... El Yacht cuenta con los hermanos Mena, Longa y otros más... que deben formar un gran team...

En el campeonato interno de basket del VTC, los seniors le darán un gran margen de puntos a sus rivales... La combinación azul estará formada por Armando Cuervo, Pepe Menéndez, Menda Cancio Bello, Pitty García y el Pato Gallarreta... El team junior tendrá a los hermanos Llano, Entrialgo, Fufirito Fernández Araoz y Coquito Pertierra en acción, y el conjunto de veteranos se formará con Guabela Aixalá, el Clavo Chomat, el Marqués Goicoechea, Gaveta Contreras, Octavio Machado, Frank Trelles y otros más... Los juveniles tendrán a César Fáez, Smith, los hermanos Fernández Morell y otros más... El record de Natilla Jiménez de 24 victorias consecutivas comprende los triunfos de la temporada de 1938, los juegos de la serie co-criolla contra el Deportivo de Cárdenas, los matches de la serie mundial y los triunfos obtenidos en el campeonato presente.

Teodoro Maristany, que fué center del equipo All-Star de basket ball en 1928, se encuentra nuevamente en la Habana, pero, sólo por 15 días... Maristany vistió el siempre prestigioso uniforme de la YMCA... Se asegura que el Cubaneleco escogerá su coach de natación entre Jorge Valverde y Tobita Faura, dos muchachos que entienden del deporte y que pudieran formar un gran team en el club eléctrico... Joaquín Cristofol y Perico Canella han hecho un bello trabajo para presentar el schedule de la segunda vuelta del campeonato amateur de base ball... Sus anunciantes no podrán quejarse... El domingo se pidieron esos libretos como pan en época de carestia...

El domingo se sabrá quién es el mejor pitcher de los amateurs por 1939... Hershey y Cienfuegos se verán frente a frente en los terrenos de los últimos, y esto colocará en el box a Natilla Jiménez y Conrado Marrero, los dos pitchers que mayor número de comentarios han producido en el base ball... Ambos han estado ganando consistentemente este año y proporcionaron bonitos triunfos a Cuba en la última serie mundial... En la Habana no faltarán buenos programas... Se jugará en el Vedado y en la «Tropical», presentando en ambos matches de enorme interés... El público podrá ir el sábado a la gran fiesta del Cubaneleco, dormir la mañana del domingo, tranquilamente, a fin de refrescarse para los programas de base ball.

Convoca el Havana Yacht Club para el campeonato inter-socios de tennis

La competencia se ofrecerá en los courts del Yacht Club, el lunes 11 del presente mes de Septiembre. Los jugadores serán repartidos en distintas categorías. Detalles muy importantes

El Habana Yacht Club convoca por este medio a todos sus asociados para el Campeonato Interno de Tennis de 1939, que ha de celebrarse en los courts del Club, rigiéndose de acuerdo con las siguientes

BASES

Primera.—Este evento consistirá en los siguientes campeonatos.
(a) Singles para socios.
(b) Singles para damas.
(c) Dobles para socios.
(d) Dobles mixtos.
(e) Singles y dobles para hijos de socios.

Segunda.—Podrán participar en estos Campeonatos todos los socios, damas e hijos de socios que soliciten su inscripción en la Oficina del Club antes del sábado 9 de septiembre del corriente año, a las 5 p. m., comenzando el campeonato el lunes 11 del mismo mes y año, a las 5.30 pasado meridiano.

Tercera.—Los Campeonatos se celebrarán a las horas y los días siguientes:

Categorías A, B, C y D, todos los días después de las 5.30 p. m.

Categoría E, todos los días por la mañana y por las tardes antes de las 5.30 pasado meridiano.

Cuarta.—Las categorías A y C se jugarán a ganar, de 5 sets, 3. Las categorías B, D y E se jugarán a ganar, de 3 sets, 2, siendo el sistema de eliminación en todas las categorías.

Quinta.—Habrá premios para el primer lugar de cada una de las categorías, de acuerdo con lo estipulado por el Delegado del Comité de Regatas del Habana Yacht Club.

Sexta.—Las reglas por las cuales se regirán estas competencias, son las del Lawn Tennis Association.

Séptima.—En caso de protestas, éstas se elevarán por escrito dentro de las veinticuatro horas siguientes de haberse celebrado el juego. Si la causa fuere conocida antes del juego, se elevará antes de comenzar el mismo.

Octava.—El Club facilitará las bolas, como de costumbre.

Novena.—Hasta la terminación de estos campeonatos tendrán preferencia —dentro de sus horas señaladas al uso de los courts— las personas que vayan a celebrar su competencia, sobre los demás socios del Club que no estén participando en estos campeonatos.

L. S.
Delegado.

Playa de Marianao, septiembre 1o. de 1939.

AGUIAR 564
entre
Muralla y Teniente Rey
VITI

VENCIDO AYER EL BOSTON POR LOS NATS, DOS VECES

Esto alejó más a los Red Sox de los New York Yankees. B. Estalella pegó un home run

BOSTON, septiembre 4. (AP).—Aunque los Medias Rojas del Boston los habían conquistado en 14 de los 18 desafíos celebrados anteriormente por los dos clubs, los Senadores de Washington le pusieron hoy una piedra enorme en el camino a los atletas de Joe Cronin, ganándoles las dos partes del doble header, correspondiente al Labor Day, con anotaciones de 7-6 y 6-4. Joe Haynes fué el pitcher ganador del primer desafío, deteniendo la racha de once victorias que tenían los Red Sox sobre el Washington.

Alejandro Carrasquel pitcheó los tres últimos innings como relevo, y consolidó la victoria, 'permitiendo sólo un hit. Jimmy Foxx pegó su 35 jonrón de la temporada.

En el segundo match, donde jugó Estalella, que bateó un homerun, Pete Appleton derrotó al Boston, 6x4.

El score:

SEGUNDO JUEGO:

WASHINGTON

	V.	C.	H.	O.	A.	E.
Case, rf.	2	2	2	4	0	0
Lewis, 3b.	4	2	2	0	1	0
Welaj, cf.	4	0	1	3	0	0
Estalella, lf.	5	1	1	2	0	0
Gelbert, ss.	4	0	2	1	4	0
Bloodworth, 2b.	4	0	1	3	1	0
Vernon, 1b.	5	0	2	9	0	0
Giulani, c.	3	1	1	5	1	0
Appleton, p.	3	0	0	0	0	0
Totales	34	6	12	27	7	0

BOSTON

	V.	C.	H.	O.	A.	E.
Cramer, cf.	2	0	0	2	0	0
Vosmik, lf.	4	0	0	2	0	0
Foxx, 1b.	4	0	1	6	2	0
Williams, rf.	3	1	0	2	0	1
Cronin, ss.	1	2	1	1	2	0
Tabor, 3b.	4	0	2	1	3	1
Carey, 2b.	3	0	0	2	3	0
Finney, zz	1	0	0	0	0	0
Desautels, c.	3	0	0	4	1	0
Peaccock, zzz	1	0	0	0	0	0
Lefebvre, p.	1	1	0	1	0	0
Galehouse, p.	0	0	0	0	0	0
Nonnenkamp, z	1	0	0	0	0	0
Wagner, p.	0	0	0	0	1	0
Totales	28	4	4	27	12	2

z—bateó por Galehouse en el 7o.
zz—bateó por Carey en el 9o.
zzz—bateó por Desautels en el 9o.

Anotación por entradas:

Washington	000 300 300—6
Boston	011 000 101—4

Sumario:

Empujadores: Welaj, 2; Estalella, 2; Lewis, Gelbert, Foxx, Cronin, Tabor, Finney.—Two base hits: Lewis, Tabor.—Three base hits: Tabor.—Home runs: Estalella, Cronin.—Bases robadas: Gase.—Sacrifices: Welaj, Giulani, Appleton.—Double plays: Vernon, (sin asistencia); Bloodworth, Gelbert y Vernon; Carey y Foxx; Cronin, Carey y Foxx.—Quedados en bases: por Washington, 10; por Boston, 4.—Bases por bolas: Appleton, 7; Lefebvre, 5; Wagner, 1.—Struck-outs: Appleton, 4;

VENCIO EL TEAM DEL ARTESANOS AL CLUB FORTUNA

Los players de San Antonio le batearon oportunamente a E. Alvarez para vencerlo

Los muchachos del Circulo de Artesanos se desquitaron ayer de la derrota recibida el domingo a manos del Hershey. Al enfrentarse con el equipo del club Fortuna, no respetaron para nada la presencia de Eliecer Alvarez en el box y le conectaron con oportunidad, para vencerle con score de 7 por 5.

Para triunfar, los Artesanos aprovecharon admirablemente dos errores y un passed ball de los fortunistas para anotar tres carreras en el cuarto inning.

Después de eso, volvieron a la carga en el octavo y aseguraron el game con otro racimito interesante. Abreu encabezó el ataque con tres hits, entre ellos un tubey. Suárez y Castañeda pegaron homers.

El score:

Fortuna

	V.	C.	H.	O.	A.	E.
B. Aristondo, rf.	4	1	1	0	0	0
A. Cordeiro, 2b.	4	1	1	2	1	1
J. R. Castañeda	4	1	1	2	1	0
S. Rodríguez, cf.	4	0	2	0	0	1
J. Ealo, 1b.	4	0	1	10	0	0
E. Fernández, ss.	4	0	0	1	3	0
L. Suárez, 3b.	4	2	2	1	4	1
M. Galdo, c.	3	0	0	8	1	0
E. Alvarez, p.	4	0	2	0	1	1
D. Parra (1)	1	0	0	0	0	0
J. Núñez	0	0	0	0	0	0
Totales	36	5	10	24	11	4

C. de Artemisa

	V.	C.	H.	O.	A.	E.
A. Martínez, 3b.	5	0	0	2	3	0
M. Sobera, c.	3	0	1	0	1	0
L. Fernández, cl.	4	0	0	5	0	0
V. Santana, rf.	4	1	2	0	0	0
A. Lloró, ss.	4	1	1	3	6	0
A. Villaverde, 2b.	2	1	1	8	3	1
H. Abreu, 1b.	3	3	3	9	0	0
M. Blanco, p.	4	1	2	0	1	0
A. Montesinos, lf.	3	0	1	0	0	0
T. Torres, lf.	1	0	0	0	0	0
Totales	33	7	11	27	14	1

Anotación por entradas

Fortuna	001 101 002—5
C. de Artesanos	010 300 03x—7

Sumario

Carreras empujadas: M. Blanco 4, L. Suárez, J. R. Castañeda, J. Ealo, A. Cordeiro2. Home runs: L. Suarez, J. R. Castañeda, Two bases hits: H. Abreu, A. Villaverde, V. Santana. Sacrifice hits: M. Sobera. Bases robadas: H. Abreu. Double plays: A. Lloró a A. Villaverde a H. Abreu, L. Suárez a J. Ealo. Quedados en bases: F. S. S. 6, C. de Artemisa 5. Struck out: E. Alvare 6, M. Blanco 0. Bases por bolas: E. Alvarez 3, M. Blanco 3. Dead balls: M. Blanco a B. Arristondo. Passed balls: M. Galdo. Tiempo: 2 horas, 28 minutos. Umpires: Varona y Flores. Anotador: Bernabé Pichardo.

EL EQUIPO DEL YARA, PERDIO EN EL SEGUNDO MATCH

El juego de clausura se terminó después de varios momentos de fuertes protestas.

En un match accidentado, en el que abundaron las protestas y los momentos difíciles para los oficiales que actuaron, los marinos del Club Naval pudieron salir de su mala racha, no sin antes pasar las mil y una noches, derrotando a los patriotas del Yara, por score de 7 x 3, en el segundo encuentro de los dos celebrados ayer tarde en el stadium del Cubaneleco, después que los Tigres del Atlético de Cuba habían vencido en el primero, al Regla, 5 x 2.

Los anaranjados que dirige León Rojas, luchando con éxito para recuperar el segundo lugar, al perder el club Cienfuegos con el Teléfonos, batearon un total de doce hits, encabezando este ataque los outfielders Masiques y Ferrer. Este último resultó el mejor bateador, disparando cuatro hits en cinco veces al bate. uno de ellos un tubey. Mientras tanto Cheché de la Cruz y Estreila limitaban el ataque contrario a cuatro safeties.

En el segundo match, que terminó cuando las sombras de la noche se cernían sobre el campo de juego, tuvo sus aspectos difíciles para el Naval. Los patriotas del Yara confrontaron todos los breaks más perjudiciales, y amenazaron en más de una ocasión con llevarse el triunfo. Durante el juego ocurrieron varios momentos de discusión. En el octavo tuvo lugar la mayor de estas cámaras húngaras, cuando en un doble robo, Bosh, que estaba en primera, burló con éxito la vigilancia de los infielders navales, y fué declarado safe en la inicial. El corredor de tercera se lanzó a home, pero la carrera no fué declarada válida. Una protesta de los vencidos demoró el juego durante más de 10 minutos pero al fin se reanudaron las actividades y se finalizó el game.

Scores:

NAVAL

	V.	C.	H.	O.	A.	E.
Dávila, cf.	4	1	1	2	0	0
Contreras, c.	3	1	1	4	3	0
Sánchez, rf.	3	0	0	0	0	0
Docal, 1b.	4	0	2	10	0	0
Vega, ss.	4	1	0	3	5	0
Salgado, lf.	3	2	0	1	1	0
O-Hallorans, 2b.	5	1	1	6	6	1
Estrada, 3b.	1	0	0	0	1	1
Valdés, p.	0	1	0	0	0	0
Hernández, 3b.	4	0	3	1	0	0
García, p.	3	0	1	0	0	0
TOTALES	34	7	9	27	16	2

YARA

	V.	C.	H.	O.	A.	E.
García, cf.	5	1	2	0	0	0
Olivares. 2b.	5	0	0	6	0	0
Rivero, 3b.	4	1	1	4	3	2
Rodríguez, c.	5	0	1	3	2	1
Salon, rf.	1	1	0	0	0	0
Hernández, 1b.	4	0	1	7	2	0
Rivero, ss.	3	0	1	2	3	1
Diosdado, lf.	3	0	2	4	0	0
Bosch. p. lf.	4	0	1	1	2	1
Diosdado, p.	0	0	0	0	3	0
Sánchez, (a)	1	0	0	0	0	0
García, p.	0	0	0	0	0	2
TOTALES	35	3	9	27	15	7

(a) Bateó por R. Diosdado en el 7o.

Anotación por entradas

Naval	002 020 210—7
Yara	102 000 000—3

Sumario

Carreras empujadas: Docal, Rivero, Diosdado, Hernández 3, García; Sacrifice hits: Contreras; Bases robadas: Hernández; Quedados en bases: Naval 9, Yara 11; Struck out: Bosch 2, Valdés 1, García 3, Diosdado 0, García 0; Bases por bolas: Bosch 6, Valdés 2, García 4, Diosdado 2, García 1; Dead balls: Valdés a Hernández, Diosdado a Salgado, García a García; Hits a los pitchers: a Veldés 6 en 2-2|3 y 14 v. b.; a Bosch 4 en 4 (cero outs en el 5o.) y 15 v. b.; a Diosdado 4 en 3 y 12 v.b.; Pitcher ganador: J. García; Pitcher derrotado: Diosdado; Tiempo: 2 horas 39 minutos; Umpires: Rojas, home; Fernández, bases; Anotador: Sisebuto Salas.

C. A. C.

	V.	C.	H.	O.	A.	E.
Masiques, rf.	6	1	3	1	1	0
Dosal, ss.	4	0	1	1	3	0
García, lf.	5	1	1	6	1	0
Tristá, 2b.	3	1	1	5	5	1
Ferrer, cf.	5	1	4	4	0	0
Alvarez. 1b.	4	1	1	10	0	1
Yáñez, 3b.	4	0	0	2	4	0
López, c.	4	0	0	1	1	1
De la Cruz, p.	2	0	0	0	1	0
Estrella, p.	2	0	0	0	0	0
TOTALES	39	5	11	30	16	3

REGLA

	V.	C.	H.	O.	A.	E.
Gálvez, 2b.	5	1	2	6	6	0
Del Castillo, ss.	4	1	0	1	5	1
Cuervo 1b.	2	0	0	12	1	1
Pereira, lf.	3	0	1	1	0	0
Corbo, p.	4	0	1	1	2	0
García, 3b.	4	0	0	1	5	0
Reguera, c.	4	0	0	4	0	1
Rodríguez, cf.	2	0	0	4	0	0
Ambrón, rf.	3	0	0	3	0	0
Rafaelly, p.	0	0	0	0	0	0
Sotolongo (a)	1	0	0	0	0	0
TOTALES	32	2	4	30	19	3

(a) bateó por Ambrón en el 10o.

Anotación por entradas

C. A. C.	001 001 000 3—5
Regla	000 002 000 0—2

Sumario

Carreras empujadas: Ferrer, D. Pereira, Alvarez, López; Tubey: Ferrer; Sacrifice hits: Alvarez, Cuervo, López; Bases robadas: Masiques, Tristá, Pereira; Doble play: Dosal a Tristá a Alvarez; Yáñez a Tristá a Alvarez, De la Cruz a Tristá a Alvarez; Quedados en bases: C. A. C. 9, Regla 6; Struck outs: De la Cruz 0, Corbo 3, Estrella 1, Rafaelly 0; Bases por bolas: De la Cruz 2, Corbo 5. Estrella 1, Rafaelly 0; Dead balls: De la Cruz a Cuervo, a Del Castillo; Passed balls: Reguera 1; Hits a los pitchers: a De la Cruz 3 en 5 (cero outs en el 6o.) y 16 v.b., a Corbo 11 en 9-2|3 y 38 v.b.; Pitcher ganador: Estrella; Pitcher derrotado: Corbo; Tiempo: 2:05; Umpires: Fernández, home; Rojas, bases; Anotador: Sisebuto Salas.

M.E.C.D. 2016

CON GRAN BRILLANTEZ SE CELEBRO EN LA CIUDAD MILITAR EL SEXTO ANIVERSARIO DEL 4 DE SEPTIEMBR

TODOS LOS MANDOS Y PUESTOS MILITARES DEL INTERIOR DE LA REPUBLICA CONMEMORARON CON LUCIDOS FESTEJOS LA EFEMERIDES SIGNIFICATIVA DEL REFERIDO MOVIMIENTO

«Nos separan breves semanas—dijo el Coronel Batista en el Polígono de Columbia—de la celebración de los comicios para la Asamblea Constituyente en un ambiente de confianza»

«El peso de cada ciudadano—agregó—vale hoy solamente 87 centavos, que son millones sustraídos a Cuba. ¡Griten agiotistas y especuladores, pero que se salve el pueblo!»

EN NOMBRE DE LOS ALISTADOS HABLO UN SARGENTO EN LA CIUDAD MILITAR. POR LOS OFICIALES UN CAPITAN, Y POR EL CUERPO DE LA RESERVA, UNA DAMA. EL RESUMEN LO HIZO EL JEFE DEL EJERCITO

El mundo oficial y militar, dignamente representado en Columbia

Quizás con más brillantez que en años anteriores, se celebró ayer la efemérides, gloriosa para el Ejército Constitucional, del 4 de septiembre de 1933, fecha ésta la más destacada para los que tomaron parte en la revolución septembrista.

Esta fiesta, que fué celebrada por los miembros de todas las fuerzas armadas de la República, tuvo su culminación más brillante en la Habana, especialmente en la Ciudad Militar de Columbia, donde tiene su sede el Sexto regimiento, al mando del pundonoroso teniente coronel Ignacio Galíndez.

Los actos preliminares ejecutados para recibir dignamente el sexto aniversario comenzaron ayer un minuto después de las doce de la noche, logrando su mayor importancia a las once de la mañana, cuando fué escuchada la voz del jefe del Ejército Constitucional, coronel Fulgencio Batista, en trascendental discurso hasta el final de la jornada que fué cerrada dignamente con la celebración de un gran baile de gala ofrecido en el Club de Oficiales y al que asistieron las más altas personalidades del país y de nuestra buena sociedad.

También se celebró la llegada del sexto aniversario en todos los regimientos de la República, en todos los puestos navales, en las estaciones de policía, y no hubo un solo puesto militar, por apartado que se hallara, que no festejara la efemérides.

Comienzan los actos militares

A las doce y un minuto del lunes, en el Sexto regimiento, una batería de cañones atronó el espacio con sus salvas e inmediatamente después la Ciudad Militar quedó totalmente iluminada, acto que presenció el jefe del Ejército y el jefe del regimiento. Más tarde los alistados de esa unidad militar, despiertos aún a esa hora, fueron obsequiados por sus jefes con un espléndido buffet. Y frente a las barracas modernas, cómodas, amplias, en la casa del jefe del Ejército un grupo de sus amigos brindaba por el advenimiento de la fecha.

Media hora después quedó el campamento en silencio y unas horas más tarde, a las seis de la mañana, los dos mil hombres que integran el regimiento, se hallaban en pie, prestos a rendir la jornada del día. Minutos después las banderas cubana y del 4 de septiembre fueron izadas en sus mástiles y resultó también bello el espectáculo cuando, rompiendo la bruma de la mañana, un avión militar rasgaba el espacio, lanzando—aumentado por un magnavoz—la cascada de notas marciales del Himno Nacional. A las seis y media los alistados fueron obsequiados con un desayuno especial y a las siete una escuadrilla de aviones de caza hacía maniobras y evoluciones arriesgadas sobre el polígono.

En la glorieta monumental

Desde las nueve de la mañana comenzó a llegar el público a la Ciudad Militar. La glorieta monumental que domina el campo de maniobras quedó totalmente colmada por los señores secretarios del Despacho, senadores y representantes, funcionarios, miembros del cuerpo diplomático y consular, oficiales de alta graduación del Ejército, la Marina y la Policía. En el sitio de honor tomó asiento el coronel Batista con su esposa; el señor Alonso Pujol, secretario de la Presidencia, que ostentaba la representación del jefe del Estado; el coronel José E. Pedraza y su esposa, el teniente coronel Ignacio Galíndez y su esposa, el coronel Julio Velasco y su esposa, y los ayudantes, capitanes Ramón Cernadas y Angel Alonso.

Delante de la glorieta se apostaron cerca de mil alistados que cantaron a coro una marcha militar dirigidos por la experta batuta del capitán Casas Romero, director de la ajustada Banda del Cuartel General.

Una tribuna fué levantada frente al público, lugar por donde desfilaron los oradores. Desde un micrófono fungió de maestro de ceremonia el teniente Ernesto López Oliveros, perteneciente al cuerpo de Cultura Militar.

El primer discurso

El primer discurso pronunciado fué el de la señorita Blanca Rosa Urquiaga, dama reservista que dijo, entre otras cosas, las siguientes:

«Hoy, en día solemne y glorioso para todos los cubanos, levanto mi débil voz, carente de oratoria, plena de ardor patriótico y de entusiasmo elocuente, para cooperar en nombre y representación de las mujeres profesionales, pertenecientes al cuerpo de Cultura del Ejército Constitucional, en la conmemoración de la fecha histórica del 4 de septiembre, que marca con una piedra blanca el resurgimiento de nuestra República libre, soberana y democrática.

«Vengo, decía, animada del entusiasmo y la fe que reclama esta hora histórica de todos los que tenemos una misión que realizar y un deber que cumplir, en esta etapa de reajustes en el orden general y de apertura de horizontes y rectificación de caminos en el orden moral, a informar, pudiéramos decir, al pueblo de Cuba de la labor realizada desde nuestra sección de Cultura, y el papel que la mujer en la misma representa.

«Todos estos progresos, todo este avance de cultura, es obra de un hombre extraordinario, que tiene en los ojos rayos que alumbran y animan, que es todo ardor en la sangre, prontitud en la resolución; que tiene conciencia de su destino, que está seguro de que combate por el bien del pueblo, que no duda del fin, que sus promesas son realidades; hombre constante, avisado, que en cada una de sus obras parece poner el resto de su genio.

«Ese hombre es el coronel Fulgencio Batista y Zaldívar, que pensamos que su tarea no se ha concluído y que nos dice: «Mientras haya que hacer, nada hemos hecho».

«Obstáculos encuentra en su camino, pero esa es la obra, y como decía Martí: «¡Paso a los que no tienen miedo a la luz; caridad para los que tiemblan de sus rayos!».

«Repetir las palabras del honorable jefe de las Fuerzas Armadas, es pronunciar el más elocuente de los discursos, porque son postulados en marcha del programa revolucionario, que traducen los ideales patrióticos de la revolución redentora.

«Salud para el pueblo, educación nacional, ambiente para el espíritu, núcleo de luz de color de ritmo y de vida. Nacionalidad fuerte, honesta, racional y humana, en comunión hermosa con el amor y con la paz, con el progreso y con la civilización, es nuestro programa, son nuestros anhelos sagrados por la felicidad de Cuba».

«Esto dijo en reciente fecha el coronel Batista y siguiendo la norma del mundo marcha y el movimiento se demuestra andando, ha impreso el sello de la espiritualidad y de la verdad en sus magníficos postulados.

«Educación, salubridad, beneficencia».

Discurso del sargento González

Seguidamente ocupó la tribuna el sargento Gregorio González, perteneciente a la Plana Mayor del regimiento, cuyos principales párrafos consignamos:

EL SARGENTO GONZALEZ

A continuación habló el Sargento Gregorio González, de la Plana Mayor del Regimiento «Cuatro de Septiembre». Comenzó dando las gracias al Coronel Galíndez por la designación inmerecida de su persona para hablar en aquel acto. Refiriéndose a la fecha que se conmemora, dijo que hoy se cumplía un año más de vida de la Revolución Septembrista y un jalón más de gloria para el pueblo de Cuba y particularmente para las fuerzas armadas. Refirió después una anécdota sobre un diálogo de dos soldados en días que precedieron al Cuatro de Septiembre de 1933 en ocasión de observar al hoy Coronel Batista, entonces un sargento, y la visión que tuvieron aquellos dos compañeros suyos al calificarlo como un hombre que por hablar poco era capaz de convencer a un pueblo. Los vaticinios, se cumplieron, agregó, pues a los pocos días ese hombre resultó el Jefe triunfante de la Revolución Septembrista. Los que conocíamos al Sargento Batista en aquella oportunidad, pudimos darnos cuenta de su espíritu superior, capaz de prestar el servicio que Cuba demandaba en aquellos momentos. Se refirió después a los valiosos colaboradores del actual Jefe del Ejército, citando entre ellos a los Coroneles José E. Pedraza e Ignacio Galíndez, calificando a este último, como muy bien dijera el ingeniero Amadeo López Castro en un discurso reciente en Pinar del Río, como el caballero romántico de la fidelidad. Después tuvo frases de cariño y recuerdo para los Tenientes Coroneles Sosa, Yanes y Corbo Barquín, actualmente al frente de otros mandos. Relató después cómo se han ido cumpliendo los postulados de la Revolución del Cuatro de Septiembre, citando como prueba de ello el hecho reciente del ascenso a oficial del sargento Cañamero y de los que en promoción adecuada ingresan en la Academia Militar del Morro. Terminó exhortando al Coronel Batista para que siguiera luchando en favor de los desvalidos, recordándole que aún quedan muchos cubanos que se acuestan sin comer y afirmando que su obra será suficiente para que se grabe su nombre con letras de oro en el cielo de la patria.

EL CAPITAN RODRIGUEZ OCHOA

El Capitán Pedro Rodríguez Ochoa, pronunció después breves palabras en nombre de los Jefes y Oficiales del Regimiento «Cuatro de Septiembre». Analizó la labor cultural del ejército a través de las Escuelas Rurales y demás instituciones, afirmando que la Revolución Septembrista había hecho buenas las palabras del Apóstol Martí, de que la patria es ara y no pedestal.

EL HIMNO DEL CUATRO DE SEPTIEMBRE

Al terminar el Capitán Rodríguez Ochoa, las Bandas del Cuartel General y del Regimiento «Cuatro de Septiembre» ejecutaron conjuntamente el Himno Cuatro de Septiembre que fué coreado por todo el personal de la Ciudad Militar.

HABLA EL CORONEL BATISTA

Publicamos integro, a continuación, el discurso pronunciado hoy por el coronel Batista, con motivo de la conmemoración del 4 de septiembre. Como verá el lector es un examen admirable de la obra cumplida en el triple aspecto social, político y económico.

ALOCUCION DEL JEFE DEL EJERCITO

Sres. representantes del Honorable señor Presidente de la República, del Gobierno, del Congreso y del Poder Judicial;

Sres. representantes diplomáticos acreditados ante el Gobierno de la República;

Sres. Periodistas;

Señoras y señores;

Compañeros:

Una vez más llegamos, por la prodigiosa magia del tiempo, al punto de origen. Sobre la firme atalaya de los recuerdos, recorremos lo andado y, revistando el campo, encontramos la tierra encintada de surcos. A los seis años, de lucha infatigable y de trabajo tesonero, las manos sembradoras muestran los frutos.

Hoy es día de conmemoración, y brillante jalón de recuerdos. En campamentos y cuarteles, se festeja la fecha. Es día de fiesta para el soldado, pero lo es también de esperanza para el pueblo. La legislación consagróla en fiesta nacional y la ciudadanía se moviliza entusiasta y optimista junto a nuestros afanes y unida a nuestros esfuerzos, para echar cimientos poderosos al recio andamiaje de la Revolución, de manera que sean basamento inconmovible a la República, que debe ser, —como ha de ser y dijo Martí—, «de todos y para todos».

El tiempo ha ido depurando los contornos de la obra; los acontecimientos han ido delineando, como con luz esplendorosa, el camino septembrista. Ya hay perspectivas para el enjuiciamiento, y por él podemos afirmar que nuestra Revolución es ya emoción y doctrina populares. Influído nuestro movimiento por un espíritu reivindicador, a este empeño debe su existencia. Surgido en días tenebrosos, en los que al limpio afán de justicia se unían implacables la venganza, —justificada en parte—, el rencor, el odio y las pasiones, levantó bandera de amor y juró luchar por la justicia. Podría decirse que el mundo hoy acumuló todos los dolores sobre nosotros y que la criatura humana en su acción vindicadora, a veces frenética, se enfrentó dramática y renunciadora, contra los inconscientes y los egoístas, que viven entre el dolor sin que los alcance, y se rebeló contra las Bastillas que aún no han sido demolidas, dentro de cuyos muros sombríos parecen ocultarse como gusanos aniquilidores, el fanatismo y la ignorancia, prisioneros del egoísmo y la explotación.

Yo evoco siempre el 4 de Septiembre como la palabra de pase a que alude el Maestro: Crea. Crear, esa es la cuestión. Crear es la tarea fecunda y augusta, que infunde inspiración y bríos al poeta que embellece y orienta con el verso, al escultor o artista que dan al espíritu un exótico lenguaje para hacerlo vibrar, al estadista y al hombre, en fin, un sentido constructivo y ponderado para hacerlo mejor, desplegando esa fuerza.

La presente foto muestra al Jefe del Ejército Constitucional, Coronel Fulgencio Batista, cuando en unión de su señora y su hijo Papo presenciaba los festejos celebrados durante la fiesta del «4 de Septiembre» desde una glorieta instalada al efecto en el Polígono de la Ciudad Militar. También aparecen el Coronel Julio Velasco y el Teniente Coronel Ignacio Galíndez con sus respectivas señoras.

Protagonista principal de un hecho histórico, no pretendo personalizarme. Al cumplirse cada aniversario concurro a este lugar, y lo hago en nombre de una fe redentora y de un ideal intacto y puro, que me obligan.

POTENCIA DE UN IDEA

Nosotros sabemos cuánta infinita tristeza produce la indiferencia ante el dolor y las posibilidades del pueblo sin encauzamiento. Allá, en el Oriente nuestro, vivimos esa tragedia durante la infancia y luego, durante la mocedad, saltando de pueblo en pueblo y de miseria en miseria, con apretada y callada angustia, que sembraron, como semilla el suelo, de fecundas lágrimas la fertilidad del corazón humano.

Nuestro credo no aspira a ningún extremismo. Procedemos de la entraña popular y conocemos sus angustias. Pero así como nuestro dolor pretérico no se transformó nunca en resentimiento, de la misma manera entendemos que es posible llegar a las grandes reivindicaciones sin disculpables equívocos o sin falsas prudencias, con sereno respeto para todos los intereses en pugna.

Tres palabras inmortales están en la base de todo el movimiento democrático del siglo XIX: Libertad, igualdad, fraterndiad. Libertad es para el espíritu del hombre, lo que el agua es a la sed. Sin libertad no hay decoro y la dignidad desaparece; pero acaso la más bella es la última, porque su esencia se encuentra en la concordia, su doctrina vibra en el dolor y su anhelo de superación se halla en el más noble de los impulsos: el que hace una hermandad de los hombres. La libertad se vierte en lo político y crea códigos. La igualdad no tiende a destruir los estímulos y establece normas. La fraternidad redime a los hombres, infunde una fuerza al trabajo, y establece las bases de la justicia social.

¿Qué es, en nuestra historia, el 4 de septiembre? El pueblo advierte, en la fecha, fundamentalmente, la potencia de una idea sin confusiones, que es precisa en su origen y en su desenvolvimiento. Es el hecho que traduce un anhelo de superación y de justicia; que persigue situar al hombre en planos de respeto para el hombres. Es la fórmula de una democracia pura, que revoluciones constructivamente, primero, y evolucione sobre bases de equidad, después, con un vigoroso concepto nacionalista reformador. No quiero decir con esto que preconice aquel nacionalismo que se encierra hurañamente en sus fronteras, se niega a los intercambios y crea peligros de expansión usurpadora. Aludo al nacionalismo que se cimenta en el amor a la patria y crea protección a sus hijo. Ese nacionalismo es el que se encuentra en la base del cuatro de septiembre, como un profundo valor espiritual.

El cuatro de septiembre posee un mensaje de calidad revolucionaria, que se dirige hacia un orden nuevo, hacia un mundo sin opresores y oprimidos, hacia la meta de una justicia social. Hay un pueblo que sufre, y el cuatro de septiembre indaga y se inclina ante ese sufrimiento para la obra de rescate en un empeño liberador.

Todo el sentido social de ese suceso se encuentra ahí. La pequeña burguesía vive en el agobio. El obrero gana salarios de hambre. El campesino revive la estampa del siervo feudal. Para uno y para el otro, no hay lo que engrandece al hombre: la alegría en el trabajo. Por lo contrario, para uno y para otro, el trabajo es un anestésico o una servidumbre. De aquel noble impulso surgieron medidas dignificadoras, como la ley de ocho horas como jornada máxima, el jornal mínimo, la protección al trabajador nativo, el seguro de maternidad, el descanso retribuído, etc. etcétera.

LA DEMOCRACIA COMO LIBERACION

Quiero detenerme sobre un hecho. El ciclo físico revolucionario de los primeros días se caracteriza por el exceso. Se olvida que la buena política debe tender al fortalecimiento de las instituciones nacionales. El hombre que ama fundamentalmente el orden, la justicia y la ley, tiene siempre razones para creer y para esperar. Fuí, —lo soy hoy, lo seré mañana—, un creyente convencido de la grandeza moral del pueblo cubano, de su estoicismo y de su valor. Nuestro pueblo buscaba su camino. No sería yo quien frustrase el esfuerzo. No faltaron las solicitudes interesadas o de buena fe, para que ejerciera el mando por el mando, para acumular poderes y lo tradujera en el ejercicio inmoderado de un absolutismo vacío.

La política es el método de que se valen los pueblos organizados para gobernarse. Los rectores elegidos deben comprender, por lo menos, que el arte de gobernar tiene que ser tolerante y armonizador, con la necesaria energía, desde luego, para evitar el desorden, la anarquía, el abuso o la explotación injusta de los humildes por los poderosos o influyentes. Pueden aconsejar otra cosa los que valorizan el mando como una forma de cesarismo. No podemos hacerlo los que, **frente a un mundo que parece morir, seguimos viendo en la democracia un signo de liberación, porque no pretende aherrojar la conciencia del hombre ni reglamentar las libres vibraciones del alma.**

Caer en el despotismo era peor que frustrar el movimiento revolucionario. Yo salvé ese impulso de sus propios errores. Lo salvé contra sus propias deformaciones. En la actualidad disfrutamos una República en la que el orden es un concierto de voluntades, la libertad un diario ejercicio y la concordia un símbolo de paz, en que la justicia no puede confundirse con la venganza y en que cada derecho recibe del Poder su cabal respeto.

Nos separan breves semanas de la celebración de elecciones para reunir la Asamblea Constituyente. Desde hace meses en un ambiente de confianza y de seguridad cívica, toda la ciudadanía, segmentada en distintas militancias, vibra en los cauces serenos de un proceso comicial. Hace diez años no era así. Entonces el Poder, para asegurarse una permanencia repudiada por el pueblo, recurría a la violencia aplastando la política con la represión. En estos momentos, a las puertas de la Gran Convención, un gran soplo de libertad, de comprensión y de tolerancia llena la República. Nadie puede decir que su esfuerzo fué detenido o anulado por la coacción. Todos los credos se encuentran presentes en un combate de ideas. Más de doce partidos demandan los sufragios populares, despliegan sus programas, mueven sus huestes, acentúan su propaganda. No hay alarma. No hay inquietud. Aún los peores agoreros no se atreven a esparcir oráculos sombríos, porque la libertad en estrecho abrazo con el orden está rindiendo sus mejores frutos. Los odios han desaparecido. Sólo queda el natural ardor de la contienda. Es una lucha abierta, sin amarguras y sin resentimientos. Las Fuerzas Armadas, para honor suyo con imparcialidad irrecusable, protegen el ejercicio de todos los derechos.

De este paralelo, en que no hay acentos deliberados para agraviar o para enaltecer, brota una lección: el dogma revolucionrio no se frustra; se está cumpliendo.

En este aniversario, al agrupar en mi espíritu los recuerdos y las imágenes, me siento imbuído de un optimismo viril. Un pueblo está en marcha. Ha ido elaborando su destino, unas veces con denuedo, otras veces con frenesí o angustia. Simón Bolívar, el Libertador, dirigiéndose a sus compatriotas en oportunidad histórica, dijo estas palabras «Nuestras manos ya están libres; todavía nuestros corazones padecen las dolencias de la servidumbre». Esas palabras del héroe son de 1819. Pero ved bien las cosas: aún hace algunos años, que ya son como cenizas muertas, en el corazón del cubano jadeaban las dolencias de la servidumbre. Actualmente esta no existe. No hay servidumbre cuando el derecho se mantiene insobornable, cuando el pensamiento fluye sin trabas y sin cohibiciones y cuando el Estado, en su función tutelar, defendiendo tan sólo humanos derechos, se detiene respetuoso ante el hombre. Por esto, por no haber servidumbre, —y para que nunca más la hubiera alzó su gallardete el 4 de septiembre—, en Cuba se robustecen hoy la integridad ciudadana, el ascenso de las masas, el libre juego de las ideas y de las demandas. La presente lucha política, por eso mismo, no enfrenta a cubanos vindicativos, a enemigos implacables y rencorosos, sino a adversarios serenos que no comprometerán los destinos de la patria.

CARACTER Y SOBERANIA

Hay algo más en el cuatro de septiembre que importa destacar con vigoroso relieve: su tendencia hacia paz social, y no hay paz social cuando el desorden del pensamiento y la desigualdad, sólo sirven para ensanchar un caos estremecido.

La pasión ireflexiva podrá regatear a los hombres del 4 de Septiembre la nobleza de sus empeños y hasta la realización de medidas que no han tenido otro propósito que lograr la elevación del nivel ciudadano, el mejoramiento de las clases sociales oprimidas, la protección a la economía nacional y el robustecimiento de la soberanía cubana. Pero estoy seguro de que el análisis sereno y medi- del esfuerzo realizado por aquellos amor propio la luz de la verdad, obten- que puedan colocar por encima del drá el reconocimiento leal. Claro que no habremos conseguido integralmente muchos de esos fines, pero es indiscutible que hasta nuestra llegada al predio de la historia nacional, no sólo no habían sido alcanzados, sino que ni siquiera intentados.

El 4 de Septiembre ha definido, de manera real, nuestra fisonomía como pueblo soberano ante el exterior. De tal suerte define también, vigorosamente, nuestra vida interior, logrando atraer a todos los cubanos, en pugna o no sobre idearios sociales y políticos, para unificar sus fuerzas en un mismo empeño de encauzar la organización de nuestras instituciones hacia el plano de una verdadera igualdad, de una efectiva democracia, de una consciente libertad, de un estricto concepto de equidad colectiva.

Si no fuera más que por esta circunstancia, la obra septembrista estaría suficientemente justificada, porque ella, encuadrada en la paz y en el orden, ha permitido en Cuba el choque de las doctrinas y, a la vez, la armonía de todos los esfuerzos.

Nuestro paso por la vida pública de Cuba a través de estos seis años, ha poblado la Isla de escuelas que han recibido al maestro rural en magnífica cruzada contra el analfabetismo; ha dejado sentir la gestión más efectiva y consciente por la beneficencia pública, por la salubridad, por la niñez desvalida, levantando centros para hogar y para educación, contribuyendo al sostenimiento de asilos creches y hospitales; llevando a las zonas rurales la salubridad; realizando la campaña científica y práctica más fuerte que se ha conocido contra la peste blanca; instruyendo al campesino en las labores agrícolas y en las ventajas de la vida moderna; protegiendo a la mujer obrera en la augusta función de la maternidad y dedicando en todos los aspectos una atención sin límites al niño desamparado, que sueña, lo mismo que el rico, con tanto derecho como éste, a ser en el mañana factor importante en los destinos nacionales.

Esta es la razón por la que tan profundamente me ha preocupado la situación presente y la futura posibilidad del niño cubano, ya que según se preparen las generaciones del porvenir, así serán los pueblos felices o desdichados en los años venideros. El todo niño, rico o pobre, hay el afán natural de lo grande y de lo prodigioso, y en el encauzamiento de su imaginación o en el fracaso cruel de sus ilusiones, estriba la conquista de una voluntad para el bien o para el mal.

EL DERECHO AL PORVENIR

Tras los arduos empeños que año trás año hemos venido rindiendo en holocausto de los intereses nacionales, se aproxima la realización de lo que fué siempre, para los hombres del 4 de septiembre, un ojetivo central: la Asamblea Constituyente.

El pueblo decidirá, por medio de sus delegados, el tipo de Constitución que quiere y cuáles son, por tanto, sus verdaderas aspiraciones.

De esa Constituyente, de esa Asamblea Constituyente, estamos seguros de ello, saldrá más robustecido el concepto de una República democrática, independiente y soberana, cuya soberanía resida en el pueblo de una manera efectiva.

De los derechos individuales depende de la felicidad colectiva, por el ejercicio de la libertad garantizado por la Constitución y las Leyes. Los fueros, los privilegios y las discriminaciones a clases, sexos, razas o religiones, crean desigualdades irritantes que rebelan la conciencia y lanzan a los hombres a cruentas luchas por la reconquista del decoro, la dignidad y la justicia. La Carta Fundamental ha de tener en cuenta esos derechos como una de las más respetables aspiraciones del cubano.

Problemas esenciales a resolver y a plasmar de una manera definitiva, son los derechos sociales, la institución de la familia, los basamentos para la educación y la cultura, el trabajo como un derecho fundamental del hombre, regulando la forma humana de realizarlo y la obligación por el Estado de proporcionarlo a todo cubano que carezca de medios de subsistencia. Deben proyectarse noble y generosamente las medidas que protejan, sobre teodo, a los niños, a las mujeres y a los ancianos.

Aún cuando la fiera pugna que se ha establecido durante largos años se estima por muchos de los afectados, que el agrupamiento de los trabajadores constituye una amenaza o un peligro para el capital, cuando la Constitución y las leyes protejan debidamente a los trabajadores para organizarse, como a las clases económicas para hacerlo, se llegará a la conclusión de que con el sistema se habrá garantizado la estabilidad de normas justicieras entre el patrono y el obrero.

Punto eje de la nueva Constitución de Cuba ha de ser el de la nivelación de los privilegios económicos, tratando de fijar un criterio que responda al verdadero sentido moral que debe presidir la sociedad humana.

Aspiramos a que el cubano tenga una participación en el dividendo de la nación, que le permita cumplir con las necesidades esenciales de la vida, que garantice la satisfacción de sus derechos a comer, a cobijarse y a vestirse decorosamente. No quiero decir esto que todos los cubanos hayan de disfrutar del mismo confort, de la misma mesa ni que hayan de vestir con la misma calidad de telas, si no tienen la misma capacidad o realizan idénticos esfuerzos; pero, porque es imposible y luego porque no sólo se privaría al individuo de ejercer su iniciativa personal para mejorar su vida, sino que se caería en la enorme injusticia de que gozaran igualmente de las ventajas y expansiones que la vida ofrece, tanto los que se afanan por superarse, como los que, de manera indolente, se dejan arrastrar sin amor al trabajo y sin esfuerzo alguno para mejorarse.

Hay que propiciar, por tanto, una contribución mínima del Estado para el sostenimiento del individuo, pero hay que exigirle al individuo, en cambio, la devolución de ese beneficio en trabajo que sea útil para el propio Estado y para la sociedad. El Estado debe proporcionarle al campesino tierras para el cultivo y medios para desarrollarlo; debe estimular y proteger el fomento de las industrias nacionales y aportar centros de educación práctica que preparen convenientemente al ciudadano para ese fin.

Es obligación del Estado producir medidas que propendan a garantizar al individuo los medios que persigan salvar su vida del hambre, de la desnudez y del desamparo. El ciudadano sin embargo, ha de corresponder a este esfuerzo del Estado, multiplicando los bienes que de este recibe, mediante la iniciativa privada, el esfuerzo personal y el concurso colectivo pues no debe tener derecho quien con su deber no lo gana. Cada individuo debe producir el mínimun indispensable para sostenerse, o de lo contrario lo que recibe es parte del esfuerzo de otro. En esas condiciones, es dádiva y humillación lo que se disfruta.

LA NUEVA CONSTITUCION

Sobre las bases de esa estricta justicia social tampoco es posible que los que heredan un capital deban disfrutarlo por entero, sin que una parte del mismo corresponda al Estado para atender, precisamente, las necesidades esenciales de los que ayudaron, directa o indirectamente, al fomento de esa fortuna. La inversión del trabajo en el capital es igual que capital invertido en trabajo. La utilidad debe ser recíproca y proporcional si se quiere disfrutar la riqueza con tranquilo bienestar.

La virtud del trabajo mantiene el bienestar apetecido. Las riquezas inmovilizadas se anquilosan y se extinguen, si el trabajo no las mantiene y expande.

Para que haya verdadera justicia social con respecto al concepto función de la propiedad, es preciso que esta sea disfrutada en grado relativo al esfuerzo, como su distribución, cuando corresponde al Estado ha de ser equitativa, pues no está obligado en la misma proporción quien viva sólo y sin responsabilidad de hogar, que quien sostiene una familia más o menos numerosa.

La nueva Constitución ha de ser un ordenamiento feliz que dé a las esferas sociales de Cuba el ritmo que definitivamente haga justicia a sus aspiraciones, o de lo contrario sería preferible que nada se hiciera y continuáramos con el mismo Estatuto Constitucional que hoy nos rige. De ahí que las disposiciones o preceptos sobre la protección social han de constituír uno de los objetivos primordiales que reúna al constituyente de la hora presente.

Mucho se ha avanzado, indiscutiblemente, desde la Revolución de 1933 hacia acá, y no me ruborizo al afirmar que una parte muy considerable de las medidas de avance ya proyectadas en la vida nacional, se han debido a nuestra gestión personal, correspondida bondadosamente, escuchada y atendida por los Poderes del Estado, para plasmarlas en disposiciones legales. Ahora bien, es necesario que la Carta Fundamental de la República tenga, en su contenido, sustancia suficiente para que las ventajas de orden social que liberan a los oprimidos y que equilibran la vida económica, hallen el afianzamiento conveniente para que no puedan ser objeto de modificaciones lesivas.

En breves años se ha cumplido en Cuba, aún frente a las peores circunstancias, una obra social que no buscó nunca su fuente de inspiración en la ruina de unos y en la venganza de otros, pues su esfuerzo se polarizó a la corrección de injusticias flagrantes o al logro de mejoramientos del hombre.

Si revisamos nuestra legislación durante todo el período que precede al 4 de septiembre de 1933, encontraremos en ella reflejado el abandono o la indiferencia tenidos sobre los problemas sociales. En los treinta y un años de República sólo tres leyes sociales se promulgaron: en 1909 la conocida como Ley Arteaga, (burlada frecuentemente), que prohibe el pago de jornales en vales o fichas a los trabajadores de la industria azucarera; en 1916, la Ley de Accidentes del Trabajo; y en 1921, la Ley del Retiro Ferroviario. Treinta y un años para promulgar tres leyes con intentos de beneficiar a los trabajadores. En cambio, la revolución comienza en 1933 por crear la Secretaría del Trabajo. A continuación se crean: La Comisión Nacional de Salarios Mínimos, la Ley de Ocho Horas, regulando la jornada máxima de trabajo, la Ley de Nacionalización del Trabajo; se regula el trabajo de la mujer y de los menores; el descanso retribuído es establecido; la inmovilidad del personal asalariado se consigna de modo preciso; se establecen las normas para la contratación Colectiva del Trabajo; se promulga la Ley de Sindicalización; se regula el derecho de huelga; se establece el seguro de la Maternidad; la Caja del Retiro Periodístico; el Retiro Bancario; se modifican, mejorándolos, los existentes Seguros de Accidentes del Trabajo y los Retiros Ferroviario y Marítimo

LA PAUTA REVOLUCIONARIA

Como se ve, en el corto lapso de tiempo de 1933 al presente, o sea, en seis años, se promulgaron leyes justas y equitativas para el trabajador, en cantidad y proporción muy superiores a todas las establecidas con anterioridad a la Revolución.

Veamos cómo ha repercutido esta legislación en el desenvolvimiento social y económico de las clases trabajadoras: en la actualidad existen inscriptos en la Secretaría del Trabajo 948 organizaciones. En la fecha en que se promulgó el Decreto de Sindicalización, o sea, el 13 de noviembre de 1933 había únicamente alrededor de 300 organizaciones de tipo sindical, las que por falta de un organismo del Estado con funciones propias para entender y conocer de las materias sociales, estaban inscriptas en los Gobiernos Provinciales como Asociaciones, sin mayores ventajas que cualquier otro tipo de las que allí aparecían registradas. De esta fecha al presente 648 organizaciones más han adquirido su personalidad jurídica. Vemos, con sólo este dato, cómo la Revolución del 4 de Septiembre ha propiciado y favorecido el desenvolvimiento social. Además de estas 948 organizaciones, en Cuba tenemos en la actualidad, inscriptas en estos últimos años, doce Federaciones provinciales y nacionales.

Puede apreciarse que sólo en los últimos dos años y medio se han inscripto más organizaciones obreras que en todo el período de tiempo comprendido desde la constitución de la República hasta 1937, o sea, en treinta y cinco años 444, y en dos años y medio 504.

El contrato de Trabajo es de tal importancia que, puede decirse, constituye la esencia de todo el de- social y la seguridad estable de relaciones entre patronos y ob- Esta política social ha benefi- no sólo a las clases trabajador- no que también a las clases eco- micas, ya que donde quiera que te un Contrato de Trabajo, a la que mejora el sistema de vida seguridad al trabajador, prosper- entidad patronal por las ventaj- garantías que ofrecen las condi- estipuladas.

La pauta revolucionaria en es- den de cosas ha continuado y núa vigilante, aunque en el des- vimiento de su acción, gravitan grandes intereses, los medios bientes y costumbres enraizados la nacionalidad. Las condiciones trabajador cubano en las fincas careras, sobre todo en las provin- de Oriente y Camagüey, pudieran más prósperas. Nominalmente se venido consignando que los importados del extranjero para

En estas fotos vemos a los oradores que pronunciaron elo- tes discursos ayer en la Ciu- Militar.

zar esas labores deben ser re- dos tan pronto termine el perío- zafra, y, a pesar de todos los fuerzos, aún se permite la con- ción en nuestro territorio de al- dor 150,000 antillanos, consoli- en abierta competencia con la lia cubana campesina, los latifun- que desplazan al nativo de las res del campo. En los últimos años, han podido sustituirse por banos unos 35,000 trabajadores colas. El Gobierno continúa esa lítica con el más acendrado humano a esos miles de trabaj- extranjeros y a los países de proceden; pero la implantación de medida es trascendente, porque lo representa la misma los cinco llones de pesos que deja de p- el trabajador cubano, sino que, más, facilita el afincamiento en tierra dedicada a la explotación azúcar y el café, muy especialm- de numerosas familias nativas, que el Gobierno y nuestro progr- tienen el deber de proteger ofre- doles radicación de hogar, que le porciona en parte de esa mane- afincamiento por un justo y eq- tivo reparto de las tierras que y adquiera el Estado.

EL ORDENAMIENTO SOCIAL

Hace un año, desde este mismo gar, denunciamos al pueblo de los vestigios de esclavitud que se escondían en los rincones de tros hogares, y, efectivamente, días después del 4 de septiemb- 1938, promulgaba el Honorable Presidente de la República el regulando el descanso semanal el servicio doméstico.

Disposiciones judiciales últim- te dictadas invalidan en parte Decretos y Resoluciones que, afán de protección al trabajador Gobierno ha dictado, como son ejemplo, los que garantizan el proporcional del Descanso Retri- do y el pago del salario los días fiesta y duelo nacionales. Son justas y humanas estas medidas un gran número de ciudadanos tidades de las clases económicas tinúan no obstante esos fallos, pliendo con esas obligaciones. Ac- mente se propician las medidas gislativas encaminadas a hacer gatorio y permanente, lo que en actualidad sólo es voluntario seguro.

Es incuestionable que no respo- ría a las legítimas exigencias de ordenamiento social equitativo y nable, si la Constitución no la, de manera diáfana, todo sea capaz de garantizar los dere- conquistados. La nueva Constitu- debe contener un mandato que gue al Estado en todo cuanto cierne a la salud, resistencia y medios económicos del obrero, la limitación humana de las de trabajo en la mujer, en el a- cente, en el niño y en el viejo; cuantía del salario; en la efectiva ganización de las bolsas de tra- en las condiciones y cumplimiento los contratos; en cuanto al sis- de la vivienda y a la organiza- reflexiva y acertada de los seg- especialmente en lo que respec- trabajo y a las enfermedades les, como la tuberculosis, que al- ce, no sólo a los obreros, sino también a los empleados y profe- nales, de manera que constituyan eficaz garantía contra enferme- accidentes, invalidez, vejez o mu-

Fundamentalmente, la Constitu- debe garantizar la organización retiro de todos los que trabajan cualquiera actividad dentro de la ción cubana, porque asegurar jez tranquila es darle mayor se- dad y mejores energías al indivi- que trabaja, seguro de una vejez tegida; y, aunque éste, como de los postulados citados antes, más bien materia legislativa, fijarse asimismo las reglas que ñalen el seguro subvención o soc- contra el desempleo.

Nuestro Programa de Reconstruc- ción Económico-Social conocido Plan Trienal, que fué propuesto mí y aceptado por el Gobierno y Congreso de la República, pres- tales aspectos fundamentales en económico y en lo social que, nerse en cuenta por la próxima blea Constituyente, al objeto de litar su conversión en leyes, ha- feliz al pueblo de Cuba.

No quiero insistir, porque va siendo larga mi alocución de hoy, ro la economía es cosa esencial en organización del Estado.

LOS PROBLEMAS ACTUALES

Estamos confrontando ahora se- dificultades económicas. ¿Cuáles

(Continúa en la Pág. DIECISIE

Con extraordinario lucimiento se iniciaron ayer por la mañana en el Polígono de Columbia las fiestas conmemorativas del Cuatro de Septiembre. He aquí un aspecto de la enorme glorieta, que aparece llena de personalidades asistentes, en los momentos de efectuarse la acostumbrada Revista Militar. El pueblo tuvo acceso a la Ciudad Militar, por lo que muchos millares de ciudadanos presenciaron los actos.

M.E.C.D. 2016

CREESE QUE CON MOTIVO DE LA GUERRA, SERA POSPUESTO EL II CONGRESO AMERICANO DEL TRABAJO

Causó un magnífico efecto en el pueblo el castillo que ocupará la Primera Estación de Policía

Lo inauguró el Secretario de Defensa y el Jefe de la Policía Nacional. Hermoso programa de fiestas. Muchos agasajos a la concurrencia. Enfermo el Cmte. B. García

A las diez de la mañana de ayer tuvo lugar la inauguración del hermoso edificio que en la esquina de Cuba y Chacón se ha construído para la Primera estación de policía, que se encuentra al mando del teniente Valentín García.

El acto revistió caracteres de gran solemnidad, a causa de la nutrida y selecta concurrencia que asistió al mismo y a las palabras elocuentes y halagadoras para el coronel Pedraza pronunciadas por el secretario de Defensa, doctor Domingo Ramos.

Los invitados

Para dicho acto fueron invitados por el coronel Pedraza las personas siguientes:

Los coroneles Batista, Velasco, López Migoya, Angel Aurelio González, García Leal; tenientes coroneles Benítez, Cabrera, Despaigne, Ferrer, Galíndez, Gómez Gómez, Pino Donoso, Querejeta, Sosa de Quesada, Corvo Barquín, Sosa, Tabernilla; comandantes Ramón Gutiérrez Velázquez, Mariné, Cernada, Marchena, Tarrau, González Santana, Borbonet, Ascencio, Chappotín, López, Arencibia, Luna, Randín; capitanes Cernada, Cantillo, Alonso, Parr, Peña, Ponce, Iturrey, Estévez, Godínez, Arango Mestre Abascal, y tenientes Vicente Quintana y osé López, y a los siguientes miembros de la Marina de Guerra: teniente coronel Jesús Gómez Casas y Aurelio García Leal; comandantes Felipe Lois, José Rodríguez, Sabas González, Juan Leal, Julio Paniagua, Julio Argüelles, Gregorio A. Morales, capitanes Aniceto Ibáñez,, Miguel Batet, Carlos Choca; tenientes Armando Basas, Manuel González, Antonio Abella, Federico Flaquer, Julio Usatorres.

También fueron invitados de honor los secretarios de despacho siguientes: de Estado, doctor Miguel Angel Campa; de la Presidencia, doctor Alonso Pujol; de Sanidad, doctor Moya; de Obras Públicas, doctor Rivas; de Agricultura, ingeniero López Castro; de Comercio, doctor Buttari; de Defensa, doctor Ramos; de Educación, doctor Guzmán; de Hacienda, doctor Ochotorena; de Justicia, doctor Saladrigas.

Asimismo se encontraban allí el ex secretario de Sanidad y actual director del hospital «Calixto García, doctor Costales Latatú; el señor Blanco Herrera, doctores Díaz Romañach, Lastra, Castillo, Tarafa, Vilá, Monteavaro, Núnez Portuondo, La Flor, Menocal, Vidaña, José Luis Beruff Mendieta, José Manuel Cortina, Carlos Manuel de la Cruz, Héctor Mendoza, Arturo García Ruiz, administrador general del periódico «El Mundo»; E. Gómez Roca, C. Salaya, señor Ortelio Alpízar, alcalde de Marianao; doctor Santiago Verdeja, presidente del Senado; doctor Sánchez Bustamante, doctor José A. Barnet, ex presidente de la República; doctor José E. Bringuier, doctor Rogelio Díaz Pardo, doctor García Navarro, juez de Instrucción de Marianao; señor Angel Cambó y Miguel Gabriel, de la «CMQ»; señor Celso González, Paulino Gorostiza, Antonio San Miguel, doctores Pablo Carrera Jústiz, Israel Castellanos, Carlos Cobián, María Méndez, Raúl García Cantero, director de Justicia; José López Serrano, señor Joaquín Martos, ingeniero Mira y Rosich y otras muchas representaciones de la banca, el comercio y la industria, y los doctores José Rafael Mendizábal y Fidel Vidal, jueces correccionales.

El edificio de la Primera estación

Su tipo es colonial, sistema fortaleza, y está compuesto de tres plantas, rodeado todo de una muralla y su correspondiente foso, representando tanto la entrada del frente como la del fondo, un puente levadizo. Su construcción es de concreto y ladrillo, forrado de cantería. La obra tardó en efectuarse seis meses, trabajando en ella 150 obreros.

Los arquitectos fueron el primer teniente Pelayo Castillo y el segundo teniente Arturo Munder, auxiliados del negociado de Talleres y Construcciones, que dirigen el capitán Aurelio Fernández y el primer teniente Antonio Morales. En la esquina de Cuba y Cuarteles se construyó un bello parque, dejándose una de las garitas de la antigua muralla de la Habana, con lo cual forma un artístico conjunto.

En la planta baja del edificio se encuentran instalados el cuerpo de guardia, el despacho del capitán, oficinas, calabozos y dos dormitorios para 50 hombres cada uno. En el primer piso, un salón-dormitorio con capacidad para 250 hombres; y en el último, el club, la barbería y la biblioteca, estando el techo artísticamente decorado, imitando vigas de madera y el piso de granito, imitación de mármol. Esta construcción se ha hecho sin costo alguno para el Estado, pues se han empleado en ella las economías hechas dentro del presupuesto que posee la Policía.

La alocución del Coronel Pedraza

Con motivo del Sexto Aniversario del Cuatro de Septiembre de 1933, el Coronel José E. Pedraza, M.M., Jefe de la División Central de la Policía Nacional, dirigió la siguiente alocución a los Oficiales, Clases y Vigilantes:

«Es la gloriosa fecha que hoy conmemoramos, símbolo de los ideales más puros que, cual faro luminoso en noche de tormenta, guió a los elementos todos de las Instituciones Armadas de la República, que unidos en fraternal concurso propiciaron su advenimiento en la memorable alborada del 4 de Septiembre de 1933, en la consecución de una patria que brindara a todos paz y justicia, llevando como divisa el honor y en el corazón afecto y cariño para sus conciudadanos.

Logrado de manera ostensible el propósito aludido, cúmpleme hacer llegar a todos los que en tan magna labor cooperaron en la medida de sus esfuerzos y secundaron después a este mando en la reafirmación de los principios de orden y de disciplina, perseguidos igualmente, mi satisfacción y gratitud por su valioso aporte; y hagamos hoy, fraternalmente unidos, fervientes votos de continuar por la misma senda que nos trazó el honor y el cumplimiento del deber, para bienestar de esta sociedad que así lo demanda y merece, el prestigio de nuestras instituciones y la felicidad de la patria que en su día reconocerá gloriosa el desinterés de nuestra actuación.»

En la Tercera Estación

Merecieron el aplauso de la concurrencia que invadió ayer tarde la Tercera Estación al mando del Capitán César Lavista Lamota, los actos de magia llevados a cabo por el Vigilante Enrique Machado, perteneciente a dicha estación. También fué felicitado efusivamente el Capitán Lavista, por la buena organización llevada a cabo en todos los números del programa, entre los que figuraba la iluminación del edificio y de sus jardines.

En el Hospital de la Policía

El Director del Hospital de la Policía Nacional, comandante doctor Eduardo García Porraspita, ofreció a la una de la tarde de ayer, un almuerzo en honor de los componentes de aquella dependencia, de la prensa, y otros invitados, entre los que figuraban altas figuras del Gobierno, entre ellas el doctor Moya, Secretario de Sanidad, el doctor Domingo Ramos, Secretario de Defensa Nacional, varios Senadores y Representantes; el teniente coronel Arístides Sosa de Quesada, comandantes Tandrón, Vega, Lombana, Serra, capitanes Torres, Mudarra, Díaz, y otros oficiales que saborearon el exquisito menú que esmeradamente fué servido por miembros de aquella oficina sanitaria.

A los postres, el comandante Porraspita, que con tanta gentileza atendió a los invitados, anunció que el único orador tras aquel espléndido almuerzo lo sería el cabo Narciso Blanco Palet, adscripto a aquella dependencia. E inmediatamente compareció ante el micrófono allí, instalado, el aludido cabo Blanco Palet, que ocupó la atención de los comensales por breves instantes en los que señaló de manera brillante y fácil lo que significaba para el pueblo de Cuba la fecha del 4 de septiembre; las obras meritísimas llevadas a cabo por el coronel Pedraza y las realizadas por su jefe inmediato el comandante G. Porraspita. El cabo Blanco, que hace poco fué condecorado con la medalla de Mérito Policíaco, fué muy ovacionado por la concurrencia.

En las demás dependencias de la Policía Nacional se cumplimentó debidamente el programa anunciado. A las doce de la noche iluminaron las estaciones hasta la una de la madrugada. Durante todo el día se permitió el acceso al público, siendo obsequiado espléndidamente con ponche, bocaditos y refrescos todos los visitantes.

El comandante Bernardo García

Con motivo de encontrarse enfermo no pudo asistir a ninguno de los actos llevados a cabo en las distintas dependencias de la Policía Nacional el comandante Bernardo García, ayudante del coronel Pedraza. Numerosas personas de su amistad, así como personalidades del Gobierno y de las fuerzas armadas visitarno al comandante Bernardo García, en su residencia particular, con el propósito de enterarse del estado de su salud.

Honró la Redacción del DIARIO DE LA MARINA con su visita el abogado, ex periodista y escritor español doctor Arturo García Garrafa, co-autor de la biblioteca «Grandes Españoles»—biografías históricas—y autor de la serie «Del ingenio español», recopilación de frases, párrafos, anécdotas y hechos de personalidades de la Península. Su obra más importante, que le ha dado fama internacional por hallarse en las principales bibliotecas del mundo, donde se la consulta en relación con su riqueza documental e histórica, es la «Enciclopedia Heráldica y Genealógica Hispano-Americana», en 75 volúmenes, de los cuales hay ya impresos 59. Incluye la mayoría de los apellidos españoles y aclara puntos obscuros del Descubrimiento y Colonización del Nuevo Mundo.

El doctor García Garaffa viene a Cuba a visitar a sus familiares y a reponerse de los quebrantos que en su salud produjeron las vicisitudes de la contienda española. En nuestra Redacción fué atendido por el compañero Armando Maribona.

OJOS ROJOS O INYECTADOS!

CLARIFICADOS
En Segundos

Al fin! Ojos inyectados de sangre se vuelven blancos y brillantes! Basta una sola aplicación del nuevo y científico EYE-GENE. No mancha y es absolutamente inofensivo. Da resultados en unos cuantos segundos. Pronto descanso para ojos cansados, irritados. Miles están usando EYE-GENE en vez de soluciones bóricas u otras. EYE-GENE Un nuevo y seguro método de clarificar los ojos, calma toda irritación.

EYE-GENE

SINTIO UNA PUÑALADA

PASTO (Nariño). «Durante quince años fui víctima de una enfermedad denominada estrechez del cuello de la vejiga, una grave afección a los riñones y lumbago. La enfermedad llegó a su límite cuando sentí detención completa del líquido urinario y llegó el día fatal en que sentí como una puñalada dada por una mano extraña a cada uno de mis riñones. Al instante caí arrodillado y sin aliento; grité con el bálido de los novillos cuando son sacrificados, fuí asistido, sin fuerzas, recogido de la tierra, en brazos y llevado a cama. Permanecí inmóvil. El lumbago me atacó con un dolor intenso en la parte final de la columna vertebral, adyacente a los riñones, que me impedía el menor movimiento de la cabeza, brazos y pies. En este estado de postración, el médico indicó una operación quirúrgica. Me sujeté al martirio y la operación fué practicada por tres médicos, con cloroformo. La operación no tuvo ningún resultado. Al siguiente día regresaron los mismos dolores a la columna y a los riñones. La única ventaja que obtuve de la operación fué la de facilitar y expedir los líquidos de la vejiga. Pasaron algunos años y vino otra vez la estrechez y con ésta la gravedad a los riñones y lumbago. Estando un día en casa del General Máximo Pineda, me recomendó tomara la Anticalculina Ebrey. No había terminado la mitad del primer frasco, cuando se calmaron aquellos infernales dolores y pude yo efectuar los movimientos naturales de mi cuerpo. Continué el tratamiento con la Anticalculina Ebrey, y he palpado prácticamente lo más sorprendente de este valioso remedio, la estrechez se desvaneció completamente y me hallo del todo curado de los riñones y del lumbago. Soy un vocero de esta gran medicina. Donde quiera que hay un enfermo de los riñones, allí cuento mi historia y recomiendo la Anticalculina Ebrey como la única medicina para dicha enfermedad».—Luis I. Jurado.

Anticalculina
EBREY

No acepte sustitutos. Anticalculina Ebrey le hará sentirse mejor, más joven, ágil, fuerte y saludable. Solicítela hoy mismo. Para el riñón, hígado, vejiga.

No. 27

MARCAS Y PATENTES

Relación de solicitudes de inscripción de marcas y patentes presentadas a la Secretaría de Comercio el día 1ro. del actual:

Sin denominación, marca, para distinguir materias primas o parcialmente preparadas, solicitada por José Ma. Valdivia, a nombre de Ernesto José Sarrá y Hernández, establecido en esta ciudad.

«La Crema», renovación de marca, Cert. No. 41,127, para distinguir manteca y productos de puerco, solicitada por el agente oficial Pablo J. Oliva, a nombre de Galbán Lobo Company Importing and Exporting Association, S. A. establecido en esta ciudad.

«Galbán», renovación de marca, Cert. No. 41,126, para distinguir abonos químicos, solicitada por el agente oficial Pablo J. Oliva, a nombre de Galbán Lobo Company Importing and Exporting Association, S. A. establecido en esta ciudad.

«John B. Stetson Company, No. 1 Quality», renovación de marca, Cert. No. 40,240, para distinguir sombreros y gorras, solicitada por el agente oficial Félix Rousseau, a nombre de John B. Stetson Company, S. A., establecido en Pennsylvania, E. U. A.

«Reoderm», marca, para distinguir productos químicos, farmacéuticos y biológicos, solicitada por el agente oficial J. García Ordoñez, a nombre de The Bayer Company, Inc. establecida en esta ciudad.

«Lubisan», marca, para distinguir productos químicos, farmacéuticos y biológicos, solicitada por el agente oficial J. García Ordoñez, a nombre de The Bayer Company, Inc., establecido en esta ciudad.

«Paragen», marca, para distinguir productos químicos, farmacéuticos y biológicos, solicitada por el agente oficial J. García Ordoñez, a nombre de The Bayer Company, Inc., establecido en esta ciudad.

«Stafigen», marca, para distinguir productos químicos, farmacéuticos y biológicos, solicitada por el agente oficial J. García Ordoñez, a nombre de The Bayer Company, Inc., establecido en esta ciudad.

«Renedil», marca, para distinguir productos químicos, farmacéuticos y biológicos, solicitada por el agente oficial J. García Ordoñez, a nombre de The Bayer Company Inc., establecido en esta ciudad.

«Ereton», marca, para distinguir productos químicos, farmacéuticos y biológicos, solicitada por el agente oficial J. García Ordoñez, a nombre de The Bayer Company, Inc. establecido en esta ciudad.

«Deliflor», marca, para distinguir productos de perfumería, solicitada por Raúl E. Quintas, establecido en esta ciudad.

«Broadway», rótulo de establecimiento de ventas de vestidos, ropa interior, etc., solicitado, por el agente oficial Lorenzo S. Ruiz, a nombre de Clara Losnick, establecida en esta ciudad.

«Mio-Ina», marca, para distinguir un preparado farmacéutico, solicitada por el agente oficial Lorenzo S. Ruiz, a nombre de Vieta y Plasencia, S. M. R. C., establecida en esta ciudad.

«Fair», (feria), marca, para distinguir carnes de todas clases, solicitada por el agente oficial Lorenzo S. Ruiz, a nombre de Ruisánchez Hermanos y Compañía, S. L. establecida en Guanajay, P. del Río.

«Sin denominación», marca, para distinguir carnes de todas clases, solicitada por el agente oficial Lorenzo S. Ruiz, a nombre de Ruisánchez Hermanos y Compañía, S. L. establecida en Guanajay, P. del Río.

«Patente de invención», de mejoras relacionadas con la filtración de sólidos en líquidos y en particular al uso de auxiliares de filtros o materiales de precapa en relación con esa filtración, solicitado por el agente oficial Pobla J. Oliva, a nombre de William A. Powe, establecido en esta ciudad.

«La Covadonga», marca, para distinguir carnes de todas clases, solicitada por el agente oficial Lorenzo S. Ruiz, a nombre de Ruisánchez Hermanos y Compañía, S. L. establecidos en Guanajay, P. del Río.

HABANERAS

LA MODA ACTUAL

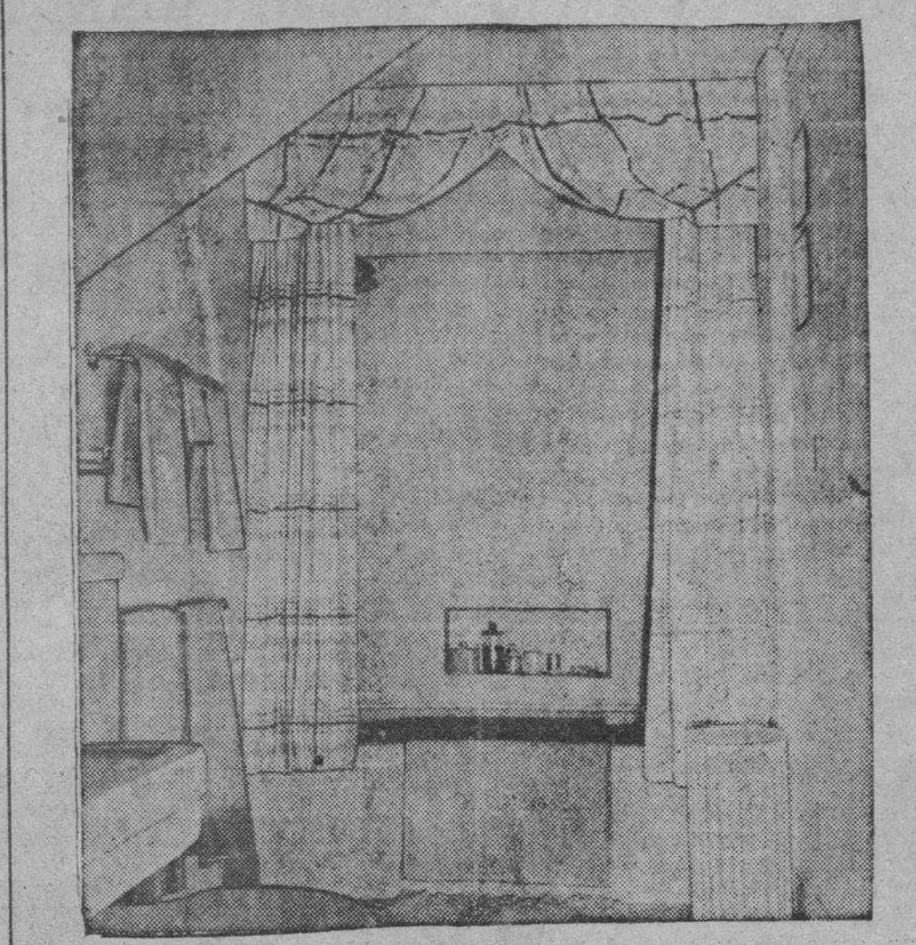

BELLEZAS DEL HOGAR

Este es el baño de la casa de campo de la soprano Lily Pons. Sencillo, blanco y limpio en el que dan ganas de bañarse.

Cuando se empapela un cuarto de baño, el cristal es muy ventajoso ya que impide que el agua estropee el papel. El espejo cubriendo las paredes, es un arma de dos filos a menos que se posea un cuerpo de venus. Si no es así, el espejo pudiera darle muchos malos ratos.

El mármol de Carrara, cristal de Carrara, azulejos, linóleo y otros materiales aplicables a un cuarto de baño, no requieren ni pintura ni papeles que los cubran. En cuanto a los suelos de linóleo blanco, son muy elegantes y se mantienen limpios sin más trabajo que el que de cualquier otro piso.

En cuanto a los colores que deban usarse en un cuarto de baño, siga la propia inspiración. Es esa, tal vez, la única habitación de la casa donde su fantasía no puede llevarla a excesos, decorativamente hablando. La moda se inclina al blanco, pero los colores, cualquiera que ellos sean, serán también bienvenidos.

Un cuarto de baño en el que todo sea blanco, incluyendo los monogramas de las toallas y alfombras, se recomienda sólo. Pero los colores y los contrastes tienen también cabida y se están usando cada vez más.

TELAS DE NOVEDAD

Las sedas dobles, de pura calidad o mezcladas con celanese, constituyen los materiales principales de la temporada.

Los estampados ofrecen dibujos muy originales en crespón de china o **voile** sobre fondos de colores enteros, repitiéndose los dibujos pequeñitos en figuras o flores del campo.

Los estampados a cuadras y las sedas de cordón, como el piqué, figuran en primera línea, admirando bellas versiones de todas las descritas anteriormente en la conocida tienda **La Elegante, de Galiano.**

Ultimamente se han recibido interesantes telas para la estación, así como los últimos encajes para vestidos y ropa interior. Verlos en Galiano 306 entre San Miguel y Neptuno.

LAS VACACIONES

Cuando empaquete la ropa para salir a disfrutar de vacaciones, resuelva dejar las preocupaciones en la casa. Una vez que emprenda viaje hacia el lugar donde pasará ese tiempo de recreo, determínese a dejar que el mundo corra sin que nada le preocupe hasta que las vacaciones hayan terminado. Pueden presentarse circunstancias, tales como enfermedad en la familia, que harán parecer imposible tal despreocupación, pero si usted ha hecho todo lo que ha podido por remediarlo más razón hay para que trate de renovar las fuerzas y dé un buen descanso a la mente. Entonces podrá hacerle frente al problema con mejores perspectivas.

Las preocupaciones de los negocios no tienen cabida en unas vacaciones. Si no se pueden dejar atrás, entonces es mucho mejor quedarse en casa y tratar de resolver el problema. Porque el cuerpo no tendrá descanso con una mente preocupada. Posponga las vacaciones hasta que se hayan eliminado o apaciguado dichas preocupaciones.

Hay otra observación que hacer, aunque pocas de ustedes le prestarán atención. Al planear las vacaciones, hágalo de manera que éstas se adapten fácilmente a su presupuesto. Es mucho mejor saber que se cuenta con un poco de dinero extra, que estar preocupada con la idea de no tener suficiente para cubrir sus necesidades. Elija entonces algún lugar donde sus ropas sean apropiadas y la diversión no muy costosa.

CONSEJO A LAS SEÑORAS

La presentación de un delicado **Hors d-oeuvre,** se puede hoy arreglar en pocos minutos aprovechando la fabricación que hace la marca **Huntley and Palmers** de las variadas galleticas en un surtido escogido y económico.

Estas especialidades sin azúcar, de forma y tamaños adecuados, vienen en latas cerradas herméticamente que conservan cada clase en la frescura deseada.

Las especiales para entremés son **Card Party, Hors d-oeuvre, Caviar toast** y otras que ya vienen indicadas. Pídalas en su almacén.

¡HAMBRE!

(Lo dedico cariñosamente al Padre de los huérfanos S. Juan Bosco)

Lo ví: sentado estaba junto al tronco
viejo, que el rayo en su furor secara
un día; ....lo llamé ....alzó la cara.
¿Qué tienes tú?— ...Y con sonido ronco

cual de caverna honda él saliera
«¡Hambre!», me dijo... y abrió sus ojos claros
inundando los míos como faros.
«¡Hambre!... por Dios! un pan antes que muera!»

Tendió su mano sucia y temblorosa
ante mi rostro de cariño lleno;
«Señor, —lloró— Señor, vos que sois bueno

sacadme de esta vida horrosa!
«¡Pobre chiquillo!... ven!... no te conozco!
Y tú ...¿conoces quién soy?... —¡No! ...¡Don Bosco!

P. M. S.

Habana, 16-VIII-1939. Día aniversario del nacimiento de San Juan Bosco.

MENU DEL DIA

Almuerzo

Fruta bomba helada.
Revoltillo de jamón.
Souflé de papas.
Filete con vegetales.
Islas flotantes.

Comida

Cantaloup.
Puré de espárragos.
Pollo en cazuela.
Ensalada de quimbombó.
Crema de leche.

RECETAS DE COCINA

Lengua a la Sirena

Se salcocha la lengua después de bien limpia con sal y pimienta hasta que esté blanda y se le quita el pellejo. Se cortar en ruedas, colocáddose en una cacerola con manteca, cebollas, un diente de ajo, dos vasos de vino tinto, champignóns, sal, pimienta, un poco de nuez moscada y una cucharadita de harina de Castilla, en caldo suficiente. Se cocina hasta que quede reducida la salsa, sirviéndose sobre rebanadas de pan frito.

M. R. de FONTANILLS

UNA RECEPCION EN LA LEGACION del BRASIL

Con motivo de la conmemoración del 118 aniversario de la proclamación de la Independencia del Brasil tendrá efecto el jueves próximo, día 7, de 6 y 30 a 8 y 30, de la noche, una recepción, en la Legación de dicha República hermana, en las Alturas de Miramar.

El Ministro del Brasil y la señora Rangel de Castro, recibirán al Honorable Cuerpo Diplomático Extranjero acreditado en La Habana, a los señores Secretarios de Despacho, a la altas autoridades de la República, Senadores y Representantes al Congreso, Directores, Jefes de Negocido y funcionarios del Protocolo de la Secretaría de Estado, representantes de la Prensa y a las personas de sus amistades que deseen saludarlos con tan feliz motivo.

No se distribuirán invitaciones para esta recepción.

Las Mujeres aún a los 40 pueden ser atractivas

He aquí un buen un consejo a las mujeres en el cambio de vida (entre los 38 y 52) cuando temen perder su atractivo, cuando se sienten agobiadas, con sofocaciones, mareos, nerviosidad y están de mal humor.

Paseen al aire libre, duerman ocho horas diarias y si necesitan un tónico de confianza *para la mujer*, tomen el Compuesto Vegetal de Lydia E. Pinkham, que es *hecho especialmente para la mujer*. Ayuda a la naturaleza a mantener la resistencia física, por lo que contribuye a dar mayor vivacidad al organismo para hacer la vida más grata, tiende a calmar los nervios y a disminuir los molestosos síntomas que con frecuencia acompaña al cambio de vida. PONGALO A LA PRUEBA.

IMPORTANTE. No existe substituto del Compuesto Vegetal de Lydia E. Pinkham. *No se deje engañar con imitaciones. Pida, el original y legítimo y no acepte otro.*

CON GRAN...

Continuación de la Pág. DIECISEIS

sus causas? Hay diversos factores que influyen, entre ellos, muy destacadamente, la ausencia de una Banca Nacional, la deficiente organización tributaria, el ineficaz sistema de nuestra política fiscal y la evidente vacilación de los poderes públicos (perdóneseme la franqueza), en afrontar con valentía y rapidez la legislación pendiente.

La moneda nacional, oscilante y depreciada, debe restituirse a su verdadero valor. Con medidas tímidas sólo lograremos debilitarla más. Hay que robustecer el fondo de estabilización de la moneda, sin importarnos a qué clase de intereses afecta, siempre que los generales del país queden garantizados. Y si no fuera suficiente la medida, lléguese al control de cambios. El peso de cada ciudadano hoy, vale solamente 87 centavos, que equivalen a millones de pesos sustraídos a las energías, a la salud y a la sangre cubana. No podemos esperar a depauperarnos para entonces gritar. ¡Que griten antes os agiotistas y especuladores, pero que se salve el pueblo!

Tenemos justificadas esperanzas en que la Constitución que ha de promulgarse, garantice las facultades Estado para regir la economía nacional .

Ojalá que la fe puesta en el porvenir de Cuba no se defraude por demoras y titubeos inexplicables en la aplicación de las medidas necesarias.

Tres proyectos importantísimos para la economía cubana, marchan pausadamente en el Congreso: el de impuestos, que se discute en la Cámara de Representantes; el de liquidación de la moratoria hipotecaria, aprobado por el Senado y pendiente de discusión en aquel Cuerpo Colegislador, y el de pago de las obligaciones oro, estancado en el Senado.

La demora ha estado justificada por el imperativo político, pero el país se asfixia y el remedio puede llegar demasiado tarde. Sin que sea esa la vountad, los acontecimientos de esa naturaleza conspiran contra la República.

El Congreso ha demostrado en distintas ocasiones propósitos constructivos. Ahora mismo lo evidenció con la aprobación de la Ley que protege la regulación de la moneda. El Senado retumbó de aplausos al aprobar oportuna y rápidamente la de moratoria hipotecaria. Mantengo la confianza y la fe en que el Congreso de la República, desde donde tantos y tan buenos amigos míos han prestado salvadores servicios a Cuba, resuelva cuanto antes esos problemas económicos.

Una conducta firme y resuelta, aunque respetuosa y discreta, mantenida por el Gobierno, acompañada por una cooperación efectiva del Congreso salvará la situación. Manteniéndose firmes los dos poderes, darán la sensación que la economía requiere para su estabilidad. Si se estanca el proceso de la legislación y las medidas, el resultado serná negativo o catastrófico.

Si se resuelve ahora este enojoso problema económico, y a una situación estable, de confianza y de garantía, se agrega la recia voluntad de continuar la tarea, creando la Banca, estimulando y protegiendo la industria nacional y fomentando nuevas fuentes de riqueza, el porvenir será nuestro; pero hay que enfocar enseguida el problema de la enseñanza, de la educación y de la cultura, con un sentido práctico, a manera de complemento económico, también.

La enseñanza ha de ser libre y lejos de entorpecerse, ha de propiciarse la iniciativa privada, si bien supervisada por el Estado.

LAS ESCUELAS CIVICO-RURALES

El Gobierno ha de propender al tipo de instituciones docentes en las que junto a la ciencia especializada, haya siempre la enseñanza mínima de ciencias sociales, políticas y literarias, que dan al educando una visión general de la evolución humana, para que no sea un profesional aislado en el mundo de su especialidad, sino un cooperador, desde esta, a las necesidades generales de la nación. Debe colocarse al estudiante a un nivel desde el cual pueda asimilar, con las culturas pasadas las ventajas de la cultura presente. Pero en mi pensamiento se agita, preferentemente, la necesidad de ir algo más allá que a la fundación de centros de enseñanza general. En efecto, hay que sembrar la tierra cubana, como de semillas fecundas, de centros politécnicos agrícolas, industriales y comerciales, y dentro de ellos, es necesario organizar las escuelas especializadas en determinados aspectos de las propias industrias, comercios y cultivos. Hay países que ya lo tienen establecido: Inglaterra y Holanda, por ejemplo, tienen escuelas dedicadas exclusivamente a la industria lechera, y otras dedicadas a la enseñanza de la cría de animales domésticos. Y yo pienso: ¿por qué Cuba no ha inundarse de escuelas especiales para la enseñanza del cultivo y la industria del tabaco, del cultivo y la industria del café, de la del ganado, de la caña y sus derivados, etc.?... Cuando cerca de todas las poblaciones pueda haber medios fáciles para esta educación, la conciencia del cubano se irá afianzando cada vez más en la conveniencia de su dedicación a los cultivos, a la industria y al comercio propios.

Cuando el Ejército fundó las Escuelas Cívico-Rurales en el año de 1936, su verdadera finalidad no sólo fué la de arrancar al campesino del analfabetismo, sino también para que al instituirse se fuera formando un justo concepto de nuestra naturaleza y se preparara como un cultivador consciente de la tierra. Las Misiones Educativas vienen a completar esa concepción de la enseñanza rural, para darle al campesino los conocimientos de la civilización en el campo de la higiene y de la salubridad; de la economía doméstica y del confort del hogar; del laboreo de la tierra y de la especialización en el cultivo de los diversos frutos; del aprendizaje de oficios mecánicos y de la industria del ganado, de las aves y sus derivados. De ahí que los métodos de enseñanza que se pusieron en práctica se alejaran en todo lo posible de lo teórico, para no sumar a la población que ya existía, más mentalidades cargadas de reglas y definiciones, pero carentes por completo de habilidades y competencias prácticas que pusieran en sus manos un arma para defenderse en la lucha por la vida.

Garantizando para el futuro una buena organización de los órganos del Estado; facilitando a éstos los medios para desarrollar sobre bases firmes institutos legales que permitan el funcionamiento de grandes núcleos sociales para su defensa, y amparados en las leyes; y puesto el país en condiciones de marchar prósperamente asentado en el sólido pedestal de una buena economía bien dirigida, estaremos todos en favorables condiciones para laborar por el engrandecimiento nacional y la concordia entre la familia cubana.

Alguien ha dicho: «Hay un mundo que nace». Ese mundo, para que no aborte, debe fundamentarse sobre ideologías que no anulen la conciencia del hombre, suprimiendo toda individualidad. Ese mundo que nace, para no malograr una siembra de ideales, debe tener en cuenta el sufrimiento. La Democracia como régimen y el Humanismo como sistema deben ser norte y guía de nuestros anhelos. Vibra el sufrimiento y la desigualdad, cuando el Estado marcha sin rumbo fijo, sin una economía bien organizada, y la industria, desorientada, carece de estímulos, asfixiada por los monopolios absorbentes y los tratados desiguales; cuando el trabajador es una bestia de carga, el cosechero sólo aguarda la ruina y la mayoría de las familias, por esas consecuencias, padece hambre de pan y de justicia.

Hoy renuevo mi fe y confío en la virtud, en el desinterés y en el patriotismo de los hombres de todos los Partidos que honrarán los escaños de la Asamblea Constituyente.

CAMINO DE GRANDES TRANSFORMACIONES

No son constituciones las que faltan en el mundo. Abundan los textos y, desde luego, los mejores estudios de naturaleza comparativa.

Así como Bolívar estimaba que el federalismo americano no se ajustaba a la Venezuela de 1819, es conveniente decir que en la plasmación de las normas constitucionales, no será un buen método aquel que dé entusiasta fidelidad al exotismo. Cada pueblo tiene su alma, sin que ésto signifique una rutina. Cada época, ciertamente, tiene un sentido social. Una nación puede tomar lo útil o lo justo de ese sentido social, pero sin descender a la imitación servil o a los injertos arbitrarios. Algien ha dicho que, hoy, los estadistas de Europa, especialmente los que aparecen como adalides, como caudillos o como profetas, están influenciados por Maquiavelo. Eso puede ocurrir y no destruye la tesis del sentido social de una época, entrecruzándose sobre las fronteras. Sin embargo, no puede ocurrir eso a la hora de elaborar una Ley Fundamental, porque una Constitución permanecerá mucho tiempo rigiendo la vida de un pueblo, a través de épocas y generaciones.

Cuba está en el camino de las grandes transformaciones. Los futuros constituyentes, encarnación vigorosa de la soberanía nacional, no podrán olvidar, por eso mismo, sus grandes deberes. En este minuto, mirando el porvenir, los veo en la noble tarea, ofreciendo la mejor calidad de sus pensamientos y el esfuerzo gigante y humano para rendirle a Cuba el más bello de los servicios. Pasó el tiempo en que se veía a la Asamblea Constituyente como una cuestión catastrófica, o como una panacea para remediar todos los males o como una fórmula para inhibir todos los conflictos. Ahora sabemos todos que la Gran Asamblea tiene la honrosa y trascendental misión de echar las bases para una nacionalidad fuerte. Ella recogerá las dolorosas lecciones del pasado y nos dará alientos de esperanzas para el porvenir, con la seguridad del presente. La Ley Fundamental que regirá nuestros destinos en los tiempos venideros puede evitar, y debe evitar, el entronizamiento de oligarquías y el predominio fulanista. Todos somos útiles y necesarios en la misión de servir y trabajar; pero no ha de ser justo que la Constitución permita el largo sacrificio de unos peces, ni el usufructo del poder de unos cuantos por períodos excesivos.

No estamos cansados todavía. Estamos ansiosos de conseguir dicha para Cuba. Nos sentimos constructores, pero queremos sembrar. Con el bronce y el mármol, la madera y la piedra se construye, pero no se reproduce, una estatua, un edificio, adornan o confortan, no fructifican. La semilla fecunda, germina y multiplica. La tierra sonríe al sol con la dulce gravidez de nobles frutos. Para el arado de buen filo no hay tierra dura, ni para el buen peregrino río que no tenga vado; pero ojalá que los delegados del pueblo cubano ante la trascendental Asamblea, encuentren luces que iluminen la ruta y aclaren suficientemente el pensamiento, para encontrar fórmulas de unión y de armonía que junten y no separen, que fortalezcan y no debiliten.

Ante las solicitudes generosas, yo estoy preocupado. Quiero a Cuba por sobre todas las cosas. Luchar por ella es gozo incomparable. Ante los que piensan sobre mí como aspirante interesados, digo, como Martí que «no hay para labio dulce copa amarga, ni que el áspid muerde en pechos varoniles».

Nos importa Cuba. Que no se malogre la obra es lo que deseamos. Al amago estaré a la defensiva y al veneno de posibles mordeduras, opondré piel de acero, con la mía efímera, débil y mortal.

Yo he hecho que el Ejército vaya brazo a brazo con el pueblo, porque es pueblo mismo, y nosotros somos ramajes de la propia raíz. Está preparado para cooperar a los empeños de la ciudadanía. Estoy convencido de que las Fuerzas Armadas serán firme sostén, hoy o mañana, con o sin líder, de las instituciones democráticas, de la justicia, de la Constitución y de las leyes. Yo no sé todavía —ni puedo contestar a mis propias preguntas interiores— por qué ruta han de conducirme los nuevos acontecimientos. En cualquiera que ella sea, estará presente mi voluntad y mi corazón al servicio de Cuba.

Recuerdo con frecuencia el gran gesto del Libertador ante el Congreso de Angostura. Es un gesto histórico que inmortaliza su figura y que ha levantado, como sobre un altar de conciencias puras, un sentimiento de admiración profunda en los hombres de limpia voluntad.

LA RESPONSABILIDAD DEL MOMENTO

No repasan mis palabras de hoy, el programa realizado por nosotros. ¿Para qué? Los hechos hablan. Hojéese el álbum de la corta historia septembrista. El dirá lo que se hizo: Enfermos que tienen camas; analfabetos que iluminó la escuela; hogar cálido y amoroso para el huérfano y el desamparado; fragua donde se funde y trueca el hierro de la ignorancia, niños sin padres que encuentran el amoroso seno de la Revolución; ancianos sin horizontes que se iluminan con un rayo de luz y de esperanza; el desdén a los humiles elevado a dignificación humana y, por sobre todo eso, la antorcha de la voluntad como bandera que clarifica el espinoso camino en la brega diaria que busca la justicia permanente.

Todo esto es fácil combatirlo; tactible impresionar la opinión pública con el análisis; el poder virtual de la palabra hace resaltar la deficiencia por la magia de la propia expresión que se agiganta. La obra no es perfecta; no puede serlo; pero recordemos los versos infantiles: «Grano a grano se forma el desierto; gota a gota se forman los mares». Nosotros hemos contribuído con nuestros granos de arena a formar la base de una montaña blanca y con nuestras gotas de sudor a formar el cauce del gran Océano de la ilusión y de la esperanza que el pueblo ha puesto en la causa nuestra.

En estos momentos en que el pavor llena de espanto a hombres, mujeres y niños, ante la amenaza de que las tierras del mundo se conviertan en ríos de sangre, por la incomprensión de los hombres y la ambición criminal del expansionismo imperialista, Cuba ratifica su posición de paz, de armonía y de amor. Si a la pasión y al amor propio de los hombres dirigentes pudiera convencérseles con razones por argumento, no harían falta las armas. ¡De qué valieron las vidas inmoladas y el inmenso dolor producido en defensa de la democracia del mundo, si al fin, otra vez, hay pueblos opresores y pueblos oprimidos! Es indefinible la predicción de si Europa encontrará un día la fórmula que impida la matanza que la guerra representa. Es difícil. Los problemas de fronteras y el odio de razas hacen imposible la paz larga y permanente. Manténgase unida la América libre. Sálvese de la gran tragedia evitando que se lance a ese abismo sin fondo. La unión entre nosotros sólo depende del respeto y de la consideración que nos tengamos. Ni fuertes ni débiles, ni grandes ni pequeñas: las naciones son iguales ante el derecho propio. Con dijo el gran estadista americano: «El respeto al derecho ajeno es la paz». Cuba aspira siempre a ser puente de concordia y hace votos por el mejor entendimiento y por la paz más completa.

Soldados! Este nuevo aniversario no sólo se encierra en la órbita de una fiesta. Cada año, desde hace un lustro, nos venimos reuniendo aquí, en este mismo lugar, con la misma fe, con enardecido entusiasmo y con un profundo sentimiento del deber, para recordar y refrescar el origen, la proyección y la labor de nuestra obra. Pero esta hora de hoy tiene un contenido de máxima responsabilidad. La patria no olvida vuestros esfuerzos ni vuestros sacrificios. Confía en que siempre sabréis dignificar esta excelsa fecha. Habéis llegado a los cuarteles desde los últimos rincones de la Isla. Vosotros sois, con la modestia y con la humildad, bandera de garantía hecha deber. Hay una triple responsabilidad para vosotros: la del hombre, l del revolucionario, y la del militar. Cumplid'a! No miréis hacia atrás aún cuando de vuestra mente no desaparezca el recuerdo, y clavad la vista en una estrella rutilante y magnífica, la que con creciente fulgor luce solitaria en el triángulo rojo de nuestra bandera inmortal, y recogiendo la que es centinela de nuestra insignia nacional, elevemos nuestros pensamientos por los que en Cuba y por nuestra causa, cayeron luchando por la dignificación del hombre.

Salud!

MATANZAS, septiembre 4. (Por telégrafo).—Están celebrándose grandes fiestas con motivo de la conmemoración del 4 de septiembre. El teniente coronel Benítez envió un mensaje al Jefe del Ejército, reiterándole su inquebrantable lealtad y haciendo votos por la estabilidad de la República. A las doce se ofreció un almuerzo a la tropa.—GOMEZ, Corresponsal.

Busto desarrollado y reconstituído con las saludables y reconstituyentes:

PILDORAS ORIENTALES

Solicite gratis hoy el folleto descriptivo, se le enviamos bajo sobre sin membrete. Diríjase a P. ORIENTALES. Apartado 1244.—Habana.

ESTABA YA ACORDADO QUE DEBIA CELEBRARSE EN LA HABANA EN FECHA PROXIMA

No obstante el Gobierno cubano abonará los $47,000 que debe de años anteriores, a la Oficina del Trabajo de Ginebra. Aplican en los EE. UU. la ley sobre normas en las labores

Creen algunos altos funcionarios de la secretaría del Trabajo en la seguridad de que, con motivo de la conflagración europea, se aplazará la celebración de la II Conferencia Americana del Trabajo señalada para noviembre en la Habana. A pesar de ella confían en que el gobierno cubano situará los 47 mil pesos adeudados a la Liga de las Naciones y a la Oficina Internacional del Trabajo en Ginebra. Dicha suma deberá ser entregada hoy día cinco al Secretario General de la O. I. T. Mr. J. G. Wiinnet, que recientemente estuvo en Cuba con esa finalidad.

Ley sobre normas de trabajo en Estados Unidos

En la oficina Internacional del Trabajo, radicada en la Secretaría del Trabajo, se han recibido noticias acerca de la promulgación de una ley sobre las normas equitativas de trabajo en los Estados Unidos, que marca una nueva etapa en el mejoramiento de las condiciones en que desenvuelven sus tareas los obreros en los Estados Unidos de América.

Esta ley tiende a establecer tres principales objetivos; semana máximas de trabajo en los niños. En lo que se refiere el comercio inte-estatal o a los obreros dedicados a producir artículos para esos comercios, no fija los salarios al máximun de horas diarias ni semanales de trabajo, a pesar de tener el propósito de llegar a establecer por etapas sucesivas, un salario mínimo de cuarenta centavos por hora y una semana máxima de trabajo de cuarenta horas, con prohibición de exceder este límite sin el pago de los extraordinarios correspondientes.

Su aplicación está a cargo del departamento de Trabajo

Esta ley fija directamente las horas normales del trabajo, de las horas extraordinarias., los salarios mínimos y de las normas para el trabajo de los niños, Las medidas de aplicación y de interpretación corren a cargo del Negociado de División, bajo la dirección del Departamento de Trabajo, que está controlado por un decreto administrador del Presidente de ese organismo, quien tiene autoridad para reglamentar las cuestiones que específicamente señala la ley que han de ser reglamentadas.

En octubre vence la semana de 44 horas de trabajo

Esta ley dispone que desde el 24 de octubre de 1938, que entró en vigor el convenio sobre horas y salarios, hasta el 24 de octubre de 1939, la semana normal de trabajo, sin pago extraordinario, salvo las excepciones previstas, no podrá exceder de 44 horas, y que para el año 1940 entre en vigor la semana de trabajo de 40 horas. Sin embargo, la ley permite un máximum de 56 horas en cualquier semana de trabajo o de 12 horas en cualquier día sin pago extraordinario para los empleados que trabajan.

No existe limitación de trabajo los domingos y días de fiesta

Se advierte en esa ley, todas las horas de trabajos que excedan de las normales descritas en la misma, deberán pagarse con un cincuenta por ciento de aumento, habiéndose encontrado algunas dificultades para la aplicación de las estipulaciones para las horas extraordinarias, por lo que hubo necesidad de dictar algunas reglas interpretativas para aclarar el alcance del importe para su pago.

Para el cálculo de las horas normales de trabajo y de las horas extraordinarias, la semana de trabajo, se considera como siete días de trabajo consecutivo, pudiendo empezar en cualquier momento y en cualquier día, pero sin que pueda hacerse ningún cambio con el propósito de eludir la ley, no existiendo ninguna limitación general sobre las horas que pueden trabajarse en cualquier día de trabajo o en domingo o en el día de fiesta.

MENOR ACUSADO

Pedro Gómez Sánchez, dueño del tren de bicicletas situado en Peña Pobre número 20, denunció a la Policía que el menor Marino Riverol, vecino de San Ignacio número 174, desapareció con una bicicleta que le alquiló.

M.E.C.D. 2016

HA TOMADO IMPORTANTES ACUERDOS LA ASAMBLEA GANADERA QUE SE REUNIO EN EL PUEBLO DE FLORIDA

UNA JUNTA DE LOS MAESTROS PERTENECIENTES AL DISTRITO DE SAN JOSE DE LOS RAMOS

Nuestro corresponsal en Banagüises nos informa que tuvo por objeto nombrar un comité provincial para organizar el Cong. Interamericano de Maestros. Inspección a Correos

Previa convocatoria del prestigioso y activo Inspector Escolar de la vecina ciudad de Colón, Dr| Rafael Fernández Torres, se reunieron los maestros del Distrito Escolar de San José de los Ramos.

La reunión tuvo por objeto: constituir un Comité Provincial pro Congreso Interamericano de Maestros; nombrar delegados al referido Congreso, y designar un delegado al banquete-homenaje que en breve se les ofrecerá a los ilustres Dres. Cleto Guzmán y Juana Ma. Catá, Secretario y Subsecretario de Educación, respectivamente.

De acuerdo con las instrucciones oficiales recibidas previas discusiones, se acordó por unanimidad, designar la Directiva, habiendo arrojado el siguiente resultado las elecciones al efecto: Presidente: Bernardo Alvarez Galvani; Secretario: Candelario Rodriguez Vázquez; Tesofera: Sra. Germiniana González; y Vocales: el resto de los asistentes.

Fueron proclamados por unanimidad delegados al Congreso, la señora Dra. Nélida Mayoz; Candelario Rodriguez y Digna Olaechea Torres.

Fué designado delegado al banquete homenaje a los Dres. Cleto Guzmán y Juana María Catá, el director de la Escuela Nro 6 Sr. Enrique Ramos.

La reunión pedagógica terminó dentro de la mayor armonía y regocijo esperanzados porque el próximo Congreso Interamericano de Maestros, redundará en ópimos beneficios para la causa de la enseñana a la niñez, el Magisterio y las cordiales y recíprocas relaciones interamericanas y el progreso cultural del Nuevo Continente.

Saludo

Tuve el gusto de saludar y departir por breves momentos con mi buen amigo Luis Vera Rodriguez competente y celoso Secretario de la Junta de Educación de San José de los Ramos y destacado lider político.

Reitérole mi cordial saludo a tan prestigioso funcionario escolar.

Una Visita de Inspección

En días pasados giró visita a la Jefatura local de Comunicaciones de San José de los Ramos el competente y celoso Inspector señor Vallejo.

He podido informarme, de fuente fidedigna, que el referido funcionario ha salida altamente complacido, por la buena marcha y la gran eficiencia demostrada por mi buen amigo el Sr. Félix González, celoso y dinámico Jefe local de Comunicaciones.

A las muchas felicitaciones y congratulaciones recibidas, quiero unir la mía cálida y emotiva.

Otro Saludo

Tuve el gusto de saludar y departir por breves momentos, con mi dilecto amigo el Dr. Pedro D. Cazañas, celoso y dinámico Presidente de la Junta Municipal de San José de los Ramos.

Es digna de los más calurosos encomios la eficiente y fructífera labor realizada en la Junta Municipal Electoral, no obstante carecer de empleados.

Reitérole mi cordial saludo a tan prestigioso funcionario judicial, así como mi felicitación por su labor. "Labor omnia vincit".

Al felicitar a tan destacado funcionario, justo es que haga extensiva mi sincera y cordial felicitación al señor José O. Armengol, activo y meticuloso Secretario de la Junta Municipal Electoral. Al César lo que es del César.

No vaya mi buen amigo Bernardo Alvarez Galvani, gramática en mano a cazar gazapos, puesto que como el célebre "Fray Candil", suelo escribir "cálamo currente", sin burilar la prosa y lo que es peor, sin leer lo que escribo, porque siempre lo creo pésimo.

Tengo que exclamar como el célebre filósofo ateniense: "Sólo sé que no se nada".

Boda Elegante

Ante el notario de la ciudad de Colón, Dr. Benki Zulueta, unieron para siempre sus destinos, rindiendo ferviente culto al Dios Himeneo, dos jóvenes pertenecientes a la élite social de este pueblo.

Fueron los felices y venturosos contrayentes, el apuesto y correcto caballero Sr. José Lavao y Chica y la gentil y hechicera señorita Evangelina Sahagún, flor de gracia y juventud.

Testificaron el acto nupcial, por él: el Sr. Constantino García, por ella: el Sr. Licinio García.

La simpática desposada destacaba su belleza con un traje nupcial de impecable confección.

Numerosa y selecta concurrencia daba brillo y realce a tan simpático acto social.

No consigno sus nombres para no hacer prolija esta mal pergeñada reseña.

Los felices contrayentes fueron obsequiados con varios regalos y profusión de flores.

La concurrencia fué obsequiada con un espléndido buffett.

Terminado el simpático acto, los felices cónyuges, partieron en viaje de luna de miel hacia la urbe capitalina.

Mi felicitación y mis votos fervientes por una perenne luna de miel y por un viaje feliz y venturoso.

Fidela Torres de Agete

Me es muy grato consignar en estas columnas, que la buena amiga a que hago mérito en el precedente epígrafe, acaba de regresar ya casi totalmente restablecida del "Hospital San Fernando", de la culta ciudad colombina.

La intervención quirúrgica estuvo a cargo del reputado cirujano y eminente clínica, Dr. Acuña, competente y celoso Director del referido Centro benéfico.

Mi cálida y efusiva felicitación a la respetable amiga, y al ilustre galeno Dr. Acuña por su brillante éxito, que constituye un eslabón más en su interminable carrera de triunfos profesionales.

La Carretera Colon-Banagüises

Gran regocijo experimenta esta comarca al conocer el laudable acuerdo reciente del Patronato Pro Carretera de activar e intensificar las obras de la ruta aludida que traerá progreso a esta extensa comarca estancada por falta de una vía que nos ponga en comunicación con la Carretera Central.

Urge, pues, señores de Patronato pro Carretera no sólo gestionar la reanudación de esa obra tanto tiempo paralizada, con graves quebrantos, para la economía de esta zona sino que también si les abona a los pobres obreros, las quincenas vencidas; a fin de aliviar la situación precaria de tantos hogares.

E. RAMOS,
Corresponsal.

Reclama una hija a la autora de sus días, que la ayude

Tras un proceso extenso, la Sra. Martínez no ha logrado se le reconozcan sus derechos

SANTA CLARA. (Cor Correo).— Tras un proceso que sería muy prolijo enumerar, ha quedado en un verdadero estado de indefensión económica la señora Carmelina Alberich Martínez, perteneciente a una distinguida familia villareña de amplios recursos.

La autora de sus días, señora Carmen Martínez viuda de Alberich, dominada por algunos familiares y leguleyos, ha negado a su hija los bienes que le correspondían de la herencia de su padre. La perjudicada se ha visto en la necesidad de laborar por su subsistencia, a pesar de tener derecho a una pensión alimenticia por lo menos, derecho que solicitó por sentencia firme sin haberlo logrado. Dirige a esta dama en sus reclamaciones el doctor Francisco Caraballo Sotolongo, que ha hecho gestiones en ese sentido cerca de la señora viuda de Alberich, sin éxito alguno. Incluso se le comunicó que su hija había sido demandada de su modesto albergue en el pasaje de Munguía 15, en el Cerro, en esa capital, sin que por eso se condoliera de la situación de Carmelina. Este hecho ha despertado curiosidad en Santa Clara, esperándose que al fin la viuda de Alberich acuerde la protección lógica y humana a que tiene derecho aquélla, hoy en precaria situación con su hijo.

Corresponsal Especial.

DE LA VIDA NACIONAL

ECOS DE BANAGUISES

Cien años y cien fotografias

La Cámara Club de Guantánamo conmemoró con una exposición de fotografías, en el Blok Cathalonia, aquel acto trascendental verificado en la Academia de Ciencias de Francia el 19 de agosto de 1839, para comunicar el sabio Arago el descubrimiento, debido al pintor Daguerre, de una técnica mediante la cual podían reproducirse imágenes sirviéndose de la cámara obscura.

La Cámara Club de Guantánamo, pese al sello rústico de nuestro social ambiente; pese a la campesina idiosincrasia que preside nuestros movimientos de superación, obtuvo el merecido homenaje público a que sus esfuerzos hiciéronse acreedores logrando de paso estos alterar un poco el ritmo de «cansera» y la indolente posición ante cualquier afán y cualquiera apetencia humana que, a horcajadas, trae el viento nórdico de la civilización y el progreso.

Los cien años venturosos que señalan la culminación de los desvelos del pintor Daguerre y aún del artillero Nicéforo Niepce (puestos de acuerdo para ofrecer al mundo, continuando, acoplando, perfeccionando y ampliando los experimentos del alemán Nielermayer), se festejarán «fotográficamente» en Guantánamo, y fueron aficionados, los aficionados que integran la Cámara Club, los encargados de atraernos hacia una exposición interesante y unirnos a una conmemoración de humana esplendidez, de humana grandeza. Ayudó a estos entusiastas expositores en su plausible empeño, por lo que bien merece un aplauso y la consideración de todos, el excelente profesional de la fotografía, Rogelio Obaya Alonso.

Para llegar a su finalidad seleccionaron tantas fotografías como años transcurrieron desde que la voz del famoso astrónomo Arago conmovió a la doctísima corporación de la Academia Francesa, advirtiendo del sensacional descubrimiento, que si entonces fué aplicado únicamente al regalo de gentiles, a la expansión de privilegiados, al boato cortesano de antesala y de la cortesana de alcoba, en el devenir de las décadas cobró impulsos tales, que aplicándose victoriosamente está, guiado por ciencia, en la propagación del bien y en la contención del mal entre otros fines recreativos, instructivos y útiles.

Con cien trabajos debidos a los aficionados Brauet, Ramsden, Villasana, Peinado, Ferrer, Mirabent, Ferrand, Puerto, Arce, Montblanc, Sánchez, Bru, Pascual y Marcos, se inauguró la exposición, como dijimos, en el Blok Cathalonia, concurriendo numerosas personas, con la ausencia, a Dios gracias, de quienes suelen monopolizar la sabiduría y la política locales: sabiduría y política en cuyo hidrópico volumen jugó un gran papel, siempre, la fotografía. Nada de personalidades, que gustan de acaparar y embadurnar; sólo aficionados fotógrafos y público de buena voluntad.

Un expositor —Peinado— dijo palabras oportunas en nombre de la Cámara Club, deteniéndose a considerar lo que en el orden cultural, social y humano representa la fotografía en general y los esfuerzos humildes del aficionado guantanamero en particular.

La exposición, que se inauguró en la mañana del domingo 20, clausuróse en la mañana del domingo 27.

Ahora vamos a referirnos a las fotografías que consideramos superiores, no entre todas las exhibidas, sino superiores como fotografías en sí.

De Villasana: «Mástiles». De Peinado: «Serenidad», «Atardecer», «Puerta de Brujas» y Catedral de la Habana». De Ferrer: «Gruta». De Mirabent: «Muelle». De Ferrand: «Regreso», «Paisaje Tropical», «Remanso», «Ocaso», «Reflejos» y «Nubes». De Puerto: «Monasterio de Monserrat». De Arce: Otoño», «El Molino Viejo», «Colegiata», «Detalle Monumental», «Santillana del Mar» y «Red». De Montblanc: «Retrato». De Sánchez: «Estanques», «Bambúes» y «La Poza». De Bru: «Puente Viejo», «Xochimilco» (dos paisajes) y «Acantilado». De Pascual: «El Campanario» y «Crepúsculo». De Marcos: «Poniente» y «Alcantarilla».

Cámara Club anuncia para el venidero diciembre una exposición con todas las de la ley, premiando los mejores trabajos y rodeando el acontecimiento de atractivos que la festinación impidió en este evento conmemorativo.

No terminaremos diciendo que así se hace patria porque conocemos la buena intención de nuestros aficionados a la fotografía; pero sí se nos ocurre manifestar que con estos y otros movimientos de arte iremos quitándonos, poco a poco, el polvo que en nuestro espíritu vase acumulando durante el fatigoso ir y veni rpor la durante el fatigoso ir y venir por la

Felipe del Prado
Corresponsal

NOTAS DE CIDRA

De regreso

Después de haber pasado una alegre temporadita en la capital de la República, ha regresado mi estimada amiguita Noní Pichardo, flor y gracia de nuestra mejor sociedad.

Mi saludo para Noni.

Temporadistas

Dos amiguitas se encuentran de temporada en éste, su querido pueblo, después de haber fijado su nueva residencia en la bella ciudad Yumurina: dos capullos en flor, finas y espirituales como las orquídeas, son ellas, Virginia y Oilda Hernández.

Para ellas nuestro afectuoso saludo.

Nenita Medina

Nuevamente se encuentra entre los suyos, después de haber disfrutado una encantadora temporadita en el pueblo de Santa Cruz del Norte, mi simpática amiga Nenita Medina.

Para Nenita, el saludo sincero del cronista.

DE EL COTORRO

Simpática Boda

Llegan a mi crónica de hoy los ecos de una simpática boda celebrada en Santa María del Rosario, ante el Dr. Fernández Casuso rècto Juez Municipal suplente.

Boda de dos distinguidos jóvenes de nuestra mejor sociedad. Me refiero a la señorita Caridad Guzmán tan bella e interesante y el conocido comerciante de este pueblo Sr. José María Cruz.

Suscribieron el pliego matrimonial por ella el prestigioso galeno Dr. José Toll y Vázquez, y por él, e Dr. Gonzalo Guerra, distinguido Cirujano Dentista.

Una vez celebrada la ceremonia, los invitados fueron obsequiados espléndidadmente con ponche y finos dulces.

Lamentables accidentes

En días pasados y estando e nlos quehaceres de su casa la señora Faustina Sosa de Ontivero, amantísima y bondadosa madre de un querido compañero de trabajo, recibió fuerte caída sufriendo la fractura de una pierna. En grave estado, dado lo avanzado de su edad, fué recluida en una Clínica de la capital para proceder a su curación.

Próximas Fiestas

En los salones de la prestigiosa sociedad "Progreso del Cotorro", tuvo lugar una importante reunión de los elementos que integran la Comisión de Festejos de esta localidad, con objeto de cambiar impresiones sobre las próximas fiestas que en honor de la Caridad del Cobre, habrán de celebrarse en el mes de Septiembre.

Por las noticias hasta mi llegadas, el producto de esas festividades será destinado a la construcción de calles de este pueblo. Asistieron el popular Alcalde Municipal señor Andrés Embade, que tanto se interesa por esas obras; el teniente Pereira, persona entusiasta y de iniciativas; el Sr. Antonio D. Angelo, competente Presidente de El Progreso, elemento joven y luchador; la señorita Candelaria Rodriguez, distinguida Concejal del Ayuntamiento y otros muchas personalidades más que lamento no recordar al redactar estas líneas.

En futuras crónicas tendremos sumo gusto en dar a conocer a nuestros lectores, más más detalles sobre el desenvolvimiento de tan activa "Comisión de Festejos Pro-arreglo de calles".

Pésame.

Tras penosa enfermedad dejó de existir el querido padre de mi buen amigo señor Domingo Mujica, Administrador de la refinería de azúcar "Sitio de Liborio", ubicada en este pueblo.

Llegle hasta él y sus demás familiares nuestro sentido testimonio de condolencia, por tan irreparable pérdida.

Jorge Fernández de CASTRO
Corresponsal

DE SAN LUIS (ORIENTE)

Concierto Libanés

En la morada de los esposos Jalloe Iumit, padre de mi estimado amigo Jesús Jail Iumit, sito en la calle Céspedes alta en esta localidad, el día 26 del presente mes, se celebró un concierto de música árabe, a cargo del Concertista del laud, Sr. Michel Besteni, quien de paso por ésta en viaje hacia los Estados Unidos de América, hubo de deleitarnos con su escogido repertorio, cantando y tocando piezas árabes, españolas y cubanos. Acompañaban al artista Besteni, el señor Teófilo Gattas, almacenista de tejidos en Santiago de Cuba y su distinguida esposa.

El Corresponsal que suscribe da las gracias más sinceras, por la invitación especial y las múltiples atenciones de que fué objeto por parte de las familias Jaile-Gattas y a la vez envía un saludo al artista Besteni, deseándole muchos éxitos por tierras de América.

F. CASADEVALL,
Corresponsal

ERIGIRAN UN BUSTO DE JOSE CABRERA DIAZ EN EL CENTRAL MERCEDITA, PARA HONRARLO

Será develado un retrato suyo en los salones del Club que él propulsó con tanto empeño. Se hará una suscripción popular. Probablemente no seguirá editándose «Cúspide»

El Club Merceditas, ubicado en el ingenio del propio nombre y que presidía el señor José Cabrera Diaz, cuya trágica muerte tanto ha lamentado la sociedad cubana, por sus altas dotes de organizador y propulsor de la cultura nacional, ha tomado el acuerdo de honrar y enaltecer como merece la memoria del desaparecido, y a dicho efecto se comenzarán los trabajos para por suscripción popular entre los asociados, amigos y colaboradores, etc., de la reviste "Cúspide" que él dirigió hasta su muerte, erigir un busto en mármol a su memoria en los jardines del Club, así como la confección de un cuadro al óleo para ser colocado en los salones sociales, y en cuyo acto de develación tomarán parte distinguidas per personalidades.

Asimismo se acordó mantener a toda costa las iniciativas que el señor Cabrera Diaz había plasmado en realidades, tales como la Biblioteca Pública, escuelas, jardines, campos de sports, etc. En cuanto a la revista "Cúspide", se está estudiando la posibilidad de mantenerla aunque dado el esfuerzo económico que ello representa, y teniendo en cuenta que Cabrera Díaz con sus extensas relaciones era el sostenedor principal de la publicación, se duda de su mantenimiento. A este efecto muchos representativos de la cultura, colaboradores etc., están estudiando el caso, a fin de que si no la misma revista, por lo menos mantener un órgano similar aunque más modesto con la ayuda del Club y otras personas, para que la intelectualidad cubana no carezca de dicho vehículo cultural que tanto estaba honrando a Cuba. El número de la revista correspondiente al mes de Agosto, saldrá próximamente dedicado a la muerte del Sr. Cabrera Diaz.

Informaremos ampliamente de todos los trabajos que el Club realice a las finalidades apuntadas.

Sentida Muerte

Tras larga y penosa dolencia ha bajado a la tumba el pasado día 25 de Agosto, la distinguida Profesora de Instrucción Pública señora Ana Luisa Cantón, cuya ejecutoria en el magisterio le había hecho acreedora a la gratitud de toda una generación.

El sepelio de la Profesora Ana Luisa Canton, resultó una sentida manifestación de duelo, asistiendo numerosas discípulas de la extinta y gran cantidad de amigos y familiares.

Reciban todos sus deudos, la expresión sincera de nuestro pésame.

Simpática Boda

En días pasados contrajeron matrimoni olos distinguidos jóvenes Mario Sánchez Pérez y Argelia Sánchez M. de Oca.

La ceremonia dentro de la mayor sencillez resultó brillante dadas las simpatías de los contrayentes.

Felicidades.

El Dr. Raúl E. Montes

Después de una breve temporada en la playa de Guanabo, ha regresado a esta localidad en unión de su gentil esposa e hija, el estimado amigo Dr. Raúl E. Montes Ceberio, distinguido galeno de esta localidad.

Aunque un poco tarde le damos por este medio la más cordial bien venida.

Obito.

En días pasados bajó a la tumba después de larga enfermedad un hijo de nuestro amigo Feliciano Oviedo.

Nuestro sentido pésame a todos sus deudos.

Felix MUÑOZ,
Corresponsal.

BEJUCALEÑAS

Felicitaciones

En la festividad de las Blancas que se celebró el día 26 felicitamos a las señoras Blanca G. de Alvarez, distinguida esposa de nuestro Alcalde Municipal, señor José Alvarez.

A las señoras Blanca Fuentes de Martínez, Blanca González de Izquierdo y Blanquita Díaz de Castillo.

La joven y bella señora Blanca Acosta de Cabrera.

A las señoritas Blanca Rosa García y Blanca Blanco.

A todas, felicidades.

Elena Valdés

La bella y gentil señorita Elena Valdés, celebró su onomástico el viernes último.

Le enviamos nuestra felicitación.

Agustín García

El lunes 28 celebró su santo, el estimado caballero Agustín García, Jefe Local de Comunicaciones.

Reciba nuestra felicitación.

Ntra Sra. del Consuelo

Se celebró esta festividad el día 28.

Estuvo de días en esta fecha la señora Consuelo Valdés Milián de Porto, elegante y distinguida esposa del doctor Manuel de Porto y Castañeda.

También estuvieron de días las señoras Consuelo González viuda de Villate, Consuelo Rodriguez de García y Consuelo Granda de Guerendián.

Entre las ausentes: Consuelo Herrera viuda de Cerra y su bellísima hija Consuelo Cerra.

La señora María Consuelo Valdés de García.

Las jóvenes señoras Consuelo Acosta de Alonso y Consuelo Alonso de Alduengo.

Las señoritas Consuelo Cueto, Consuelo Cruz y Consuelo Domínguez.

Y la simpática niña Consuelo González.

Felicidades.

Nacimiento

Los estimados esposos Petrona García de Suárez y Francisco Suárez celebran complacidos el nacimiento de una preciosa niña.

Nuestra enhorabuena a los felices padres.

Santa Rosa de Lima

En esta festividad celebraron su santo las señoras Rosa Sotelo de Cruz, Rosa Caram de Pellón, Rosa Peña de Fraginals y Rosa Hernández de González.

La joven y bella señora Rosita García de Jacobs, distinguida esposa del doctor Moisés Jacobs, Jefe Local de Sanidad.

Las señoritas Rosita Campos, Rosita Alfonso, Rosita Pérez y Rosita Hernández.

Felicidades, les deseamos.

Enfermos

Desde hace varios días se encuentra recluída en la clínica «Asociación Cubana», la distinguida señora Carmela Núñez de García, sufriendo una molesta dolencia.

—También se halla recluido en una clínica de la capital, el respetable caballero José Fuentes, para ser sometido a una intervención quirúrgica.

Hacemos votos por el pronto y total restablecimiento de estos enfermos.

Rosa Trujillo de Alonso

Un saludo aparte de felicitación, queremos hacer llegar hasta la bella señora Rosa Trujillo de Alonso, a la que nos ligan grandes lazos de afecto.

Al mismo tiempo nos complace consignar su restablecimiento después del penoso accidente que sufrió en su residencia.

Felicitaciones

Felicitamos en la festividad de San Ramón a los señores Ramón Blanco, Ramón Beiro, Ramón Talavera, Ramón Campos, Ramón Méndez, Ramoncito Martínez, Ramoncito Alfonso, Ramón Quintero y su pequeño hijo Ramoncito.

Ramón Alfonso.

El distinguido Capitán Ramón Acosta, Jefe de la Policía local.

Y el simpático niño Ramón García.

Nota de duelo

En días pasados falleció la venerable señora Petronila Beltrán viuda de García.

Su muerte ueva el luto a distinguidas familias que gozan de gran aprecio y estimación en nuestra sociedad.

Entre ella, las familias García-Núñez, García-Rodríguez y García-Pou.

Llegue hasta todos nuestro más sentido pésame.

Célida Fernández,
CRONISTA.

CAMAGÜEYANAS

El calor reinante

Con motivo de los fuertes calores que estamos sufriendo la mayoría de las familias camagüeyanas veranean. Unas en las playas, en Varadero principalmente, las otras en sus posesiones campestres.

Camagüey, en estos meses de verano y en año como este de tan escasas lluvias, semeja un volcán en erupción.

Por ello todas las familias que han tenido oportunidad, le han huído a este horno en pos de las saludables y deliciosas brisas del mar y de la tranquilidad y frescura del campo.

No obstante este éxodo al campo y a las playas de una gran parte de nuestra elegante sociedad, los salones de los distintos centros de recreo, cultura y deportes se ven concurridos por infinidad de jóvenes. Las noches sabatinas del Riverside, el aristocrático restaurant que muestra su fresca y bella terraza junto al tranquilo Jatibonico, se ven llenas de lindas damitas que ponen en esas comidas bailables una nota de alta distinción y franca alegría. Lo mismo sucede los domingos por la tarde donde hasta altas horas de la noche se danza al compás de una de las mejores orquestas de la ciudad.

El Acueducto de Camagüey

Esta ciudad, como las demás de Cuba, choca con el grave problema de la escasez de agua potable para el uso de la población.

Se hacen titánicos esfuerzos para obtener que el gobierno preste a este asunto la necesaria atención a fin de que el pueblo no se vea, muy pronto, sin el imprescindible cual de agua suficiente para las necesidades domésticas.

En esta ciudad, falta de alcantarillado, sus calles pavimentadas no pueden ser regadas por la falta de agua. Y esto en Camagüey resulta un problema serio porque las nubes de polvo, donde van todos los gérmenes de las enfermedades más peligrosas, ahogan a la población obligando a tener las casas completamente cerradas.

Por eso tenemos en esta población toda clase de enfermedades trasmisible por el polvo. La tuberculosis, por citar sólo una, llega a la alta cifra de más de seiscientos.

Por falta de agua las calles no se riegan, por falta de personal no se barren o si se hace esto es deficientemente. Así están esas calles, llenas de basuras y con grandes capas de polvo, es decir, en constante amenaza a la salud del pueblo. Así son las cosas de nuestro país, muchos empleados para las oficinas donde hay que atender al papeleo innecesario y para las atenciones de verdadera necesidad, falta siempre crédito y personal.

Pronto se reanudarán las clases

Ya están abiertas las nuevas matrículas de todos los planteles de enseñanza en etsa ciudad.

La Escuela Normal hace su convocatoria dando un plazo hasta el día cinco del mes próximo. En los anuncios que publica la prensa local verán todos los que se interesen en ello, los particulares relacionados con el ingreso en esa escuela ubicada en la amplia y hermosa quinta San Zenón de Buenos Aires.

Pronto pues empezarán los estudiantes sus nuevas labores, las que más tarde verán coronadas con sus amplios conocimientos y su preparación para batirse con los problemas de la vida cada día más llena de dificultades para la juventud que avanza con los razonables deseos de trabajo y bienestar.

Ramón Alvarez Flores y Jorge

Y ya que abordo el problema primordial del estudiante, quiero hacerme eco de una agradable noticia que me llega desde la Capital de la República.

Se ha graduado de Bachiller en Ciencias y Letras el joven Ramón Alvarez Flores Jorge, obteniendo su ansiado diploma con las más altas notas en su calificaciones.

Quiero hacer pública esta noticia para que sirva de ejemplo a los jóvenes del presente momento. Este muchacho venciendo miles de dificultades que a otros hubieran llevado el desaliento, siguió sus estudios saltando por encima de todos los escollos y con fe, entusiasmo y abnegación ha sabido vencer ruidosamente. Inteligente, serio, estudioso, con solo una idea en su cerebro, llegar al final del camino emprendido, triunfar.

Y ahora, el joven Alvarez Flores Jorge, con esa misma fe y con esos deseos, seguirá sus estudios de Ciencias Comerciales en la Universidad Nacional. Tengo la seguridad que sus nuevas actividades en sus estudios de alta contabilidad, han de verse premiadas con el mayor éxito, ganado en batalla firme con el trabajo.

Llegue hasta Ramoncito mi cordial y sincera felicitación y mi congratulación a sus felices padres.

La señora Josefina Canales de Benito

Tan distinguida dama que hacía días era víctima de la gripe que azotó al pueblo de Camagüey, ya está muy mejorada aunque aun se mantiene recogida sin salir de su hogar.

La señora Canales de Benito, respetable dama de la más alta sociedad, goza en esta ciudad de nuestra consideración por su cultura y exquisito trato. Por su hogar han desfilado distinguidas familias de nuestra sociedad, para interesarse por su salud.

Clebramos que tan distinguida señora ya esté muy mejorada y hacemos votos por su total restablecimiento.

El Dr. Felipe Silva

Fué huésped de esta ciudad aunque por poco tiempo, este culto y prestigioso abogado de la Perla del Sur.

El Dr. Silva distinguido clubman está indicado como el candidato más fuerte para Presidente del Club Internacional de los Rotarios. No dudamos que esto sea una realidad ya que se trata de un rotario de grandes prestigios, entusiasta, gran animador en las batallas rotarias que ha aportado a esa institución meritísima sus mayores empeños y laboriosidad.

Al despedir al distinguido letrado cienfueguero, vayan con mi saludo mis sinceros deseos porque pronto lo veamos en el más alto sitial del rotarismo internacional.

Jesús Couso

Rumbo a la Perla del Sur, la siempre alegre, limpia y acogedora Fernandina de Jagua, ha partido el señor Jesús Couso, distinguido comisionista local, acompañado de su elegante y bella esposa la señora María Amalia Ojeda.

Para pasar una pequeña temporada en Cienfuegos, la patria chica de la señora Ojeda de Couso, y disfrutar allí de la deliciosa brisa del mar, en grata sociedad con los amenas reuniones de los aristocráticos clubs náuticos tan concurridos en estos días de caluroso verano.

Al despedir a tan distinguido matrimonio Couso-Ojeda, son mis deseos que pasen uan feliz y alegre temporada veraniega en la bella ciudad sureña que ostenta orgullosa su hermosa bahía.

La señorita Fela Cordero

Después de una buena temporada en la capital de la República, gozando con sus amplias y bellas playas, ha regresado esta distinguida señorita hermana de los jóvenes Cordero tan acreditados comerciantes locales.

Regresó Fela encantada de su estancia veraniega en la Habana, donde pasó unos días muy alegres que le sirvieron a la vez de necesario descanso.

Al darle la bienvenida a tan distinguida señorita, celebro que haya disfrutado en la urbe capitalina días de placer y descanso.

Nazario Ledo

Este atento y distinguido comerciante local ha regresado de la Habana donde le llevaran asuntos relacionados con su popular casa comercial, la acreditada ferreteria que conjuntamente dirige con sus hermanos.

Los hermanos Ledo muy queridos comerciantes de esta plaza gozan de muy alta consideración y de gran crédito y su muy surtida casa es una de las más populares de Camagüey.

Al saludar al joven Ledo, tan atento siempre, quiero que lleguen hasta él mis plácemes por su feliz arribo a su terruño adoptivo.

El primer hijo

Pláceme dar una agradable noticia. El venturoso hogar del distinguido matrimonio formado por la bella y elegante señora Celia González de Villena y Leopoldo Villena, se ha visto alegrado con la llegada de un lindo varoncito, un niño encantador.

Los amantes esposos Villena-González, locos de alegría, celebran alborozados la llegada del hermoso bebé que viene a hacer más feliz aun el encantador hogar de esos dos jóvenes de nuestra más alta sociedad camagüeyana donde gozan de grandes simpatías y hondos afectos.

Felicito a los ya padres, Celia y Leopoldo y hago votos porque su querubín goce de felicidades interminables.

A la Feria Mundial

Para New York, han partido la elegante dama Celia Recio Betancourt de López y Casildo López muy acreditado comerciante local.

Los esposos López-Recio Betancourt visitarán la Feria Mundial, ese acontecimiento que ha atraído visitantes de todas las partes del mundo ávidos de admirar sus maravillas y los grandes inventos de las industrias, de lo que será el mundo del mañana.

Muy feliz viaje le deseo a tan distinguido matrimonio y que pase en la urbe de los rascacielos, ahora doblemente admirada, días de placer y alegría.

Ernesto R. Hernández,
Corresponsal.

HAY MUCHA INQUIETUD EN EL PUEBLO DE RODAS A CAUSA DE UN INTENSO BROTE DE TIF…

La fiesta del Cuatro de Septiembre ha hecho vibrar de entusiasmo al pueblo. Llegan noticias de todas partes dando cuenta de los actos celebrados. Otras no…

No está en mal estado el Centro Escolar de Consolación.

CONSOLACION DEL NORTE, septiembre 4. DIARIO. Habana.— En nombre de todo el magisterio consolareño y el mío propio, desmiento la noticia publicada el 22 del pasado agosto en un diario de esa capital, de que el edificio que ocupa el Centro Escolar «Luz Caballero» se encuentra en estado que amenaza peligro para la vida de los alumnos. Esa noticia es un infundio. Obedece a motivos que no se fundan en la verdad, pues los pequeños desperfectos que tiene el edificio, no constituyen ninguna ruina y el dueño se propone repararlos, como se informó oportunamente a la Junta de Educación. SANCHEZ. Corresponsal.

SAN DIEGO DE LOS BAÑOS, septiembre 4, DIARIO, Habana.—En el cuartel de la guardia rural se celebró hoy con gran regocijo el sexto aniversario del cuatro de septiembre. Se sirvió un rico ponche a todas las autoridades civiles y militares, como también a las numerosas personas que fueron invitadas a la conmemoración. Antes de finalizar el acto hicieron uso de la palabra los señores siguientes: Ramón Otaño, jefe de puesto; Delio Martínez, vigilante; Gerardo González, Manuel Medina, Emilio Magurán; Eduardo M. Chirino, juez municipal. El resumen lo hizo el señor García Santiago. — **Fontecha**, corresponsal.

LA CELEBRACION DEL CUATRO DE SEPTIEMBRE EN LA ISLA

MADRUGA, septiembre 4, DIARIO, Habana. — Con gran animación se está celebrando en esta localidad el sexto aniversario del 4 de Septiembre. La estación de policía al mando del capitán Alonso y el cuartel se brindó a las fuerzas sendos banquetes, pronunciándose discursos sobre la fecha. — **J. Hernández-Ruano**, corresponsal.

SANTIAGO DE LAS VEGAS, septiembre 4, DIARIO, Habana. — Con verdadera brillantez se ha celebrado la fecha de hoy en esta localidad. El cuartel del ejército y la estación de policía lucen desde anoche una bonita iluminación. Otros edificios están asimismo engalanados. A la una de la tarde tuvo efecto en el cuartel un lucido acto. Se sirvió a la tropa un sabroso almuerzo a la criolla, al que fueron invitados personalidades de la localidad. El teniente Jesús Casanova Gómez, jefe del escuadrón, tuvo la deferencia de ceder la presidencia del banquete al corresponsal que suscribe, como presidente de la Asociación de Corresponsales. También ocuparon asiento preferente el jefe de la policía, Buenaventura Canales; sargento primero Alfredo Díaz; primer teniente Nicasio Martínez, jefe del puerto; los compañeros Beiro, Fina, Borrego, Betancourt y del Amo. Hicieron uso de la palabra en producciones alusivas a la fecha que se conmemora y en elogio de las fuerzas armadas de la República, los señores sargento Díaz, el que suscribe, el soldado Ramos, los compañeros Beiro y del Amo, el vigilante Dionisio García Sánchez, el sargento maestro Demetrio Rivero, y el teniente Jesús Casanova que hizo el resumen. En la estación de policía el teniente Buenaventura Canales ofreció a todos los invitados un magnífico buffett y rico ponche. Todo el pueblo se ha sumado a estos festejos, visitando el cuartel y la estación, que siguen iluminados esta noche. —**Manuel Perera**, corresponsal.

MANIFIESTASE ALEGRE EL PUEBLO

UNION DE REYES, septiembre 4. DIARIO. Habana.—Se está celebrando con gran entusiasmo la fiesta del 4 de Septiembre, desde las doce de la noche. Hoy se manifiesta alegre el pueblo, congregándose las familias en la Casa-Ayuntamiento, tomando parte en el ágape que allí se está celebrando. El Capitán Azcuy pronunció elocuente brindis. La Banda Municipal recorre las calles. La concurrencia en la Casa del Pueblo fué obsequiada con pastas y ponche.—**José A. Díaz Portela.** Corresponsal.

LOS FESTEJOS EN MATANZAS

MATANZAS, septiembre 4. DIARIO. Habana.—Resultaron brillantes los festejos del 4 de Septiembre, iniciados al comienzo del día con un ponche en el Club de Oficiales, iluminación del Cuartel y un mensaje al Coronel Batista del Jefe del Regimiento «Plácido», Teniente Coronel Manuel Benítez Valdés, expresándole el regocijo con que se celebraba esta efémerides. Al a… los cornetas recorrieron la p… ción ejecutando la alegre dian… litar, la «Marcha Invasora» y el … no Cuatro de Septiembre.

En la explanada del Cuartel … curia fué revistada la tropa, ha… do uso de la palabra el soldado … sé Naranjo y el teniente Wald… Soler, dirigiéndose después una … trida comisión de soldados y … nos al Parque de la Libertad … positando ofrendas florales al … la estatua del Apóstol. En este … gar hizo uso de la palabra el … niente Médico Juan F. Saa… haciendo la apologia del Corone… tista. De allí se dirigieron al … donde fué fusilado el poeta Pl… en cuyo lugar se depositaron … e hizo uso de la palabra el te… médico Jerónimo Medero, … exaltó el patriotismo del bardo … nombre ostenta el Regimiento … Matanzas.

A las doce del día, con gran … ción, se escuchó en el Club de … ciales y Alistados la alocución … Coronel Batista, celebrándose … damente el gran banquete a las … zas militares, al que asistió el … bernador, el Alcalde, el Pres… de la Audiencia, el Fiscal y … rosos invitados y la prensa.

Hablaron el Jefe del Bu… Prensa, sargento Modesto … Tuñón, y el teniente Jerónimo … deros, en sustitución del te… auditor que por encontrarse … do no pudo hacerlo. Cerró el … con brillantes palabras el Jefe … Regimiento, enalteciendo la … dad del 4 de Septiembre y a … roe máximo, el Coronel Batis…

Después se sortearon 36 p… en metálico entre los alistados … puesto, cerrándose la fiesta con … nificos fuegos artificiales en … planada del Cuartel «Goicuría … concierto por la Banda Militar … bailes en el Club Militar y … balnearios.—**Lovio.** Corresponsal.

JUAN GUALBERTO GOMEZ … tiembre 4, DIARIO, Habana. … Escuela Cívico Rural número … conmemorado la fecha de hoy … varios actos. Más de quinientas … sonas concurrieron a la Escuela … de se lea obsequió con verdadera … plendidez. El sargento José A. … varría fué muy felicitado por … ganización. — **Gutiérrez**, corre… sal.

RODAS, septiembre 4. DI… Habana.—Una grave epidemia … amenaza esta población. Han … cido varias personas y se cono… diario nuevos casos. El aban… sanitario y la despreocupación … tente hacen temer a la pobl… los efectos de la fiebre tifoid… **Cid.** Corresponsal.

EL CUATRO DE SEPTIEM… CONMEMORADO ESPLEN… DIDAMENTE

SAGUA LA GRANDE, septie… 4. DIARIO. Habana.—Desde an… a las doce empezaron los fes… en conmemoración de la efeme… del 4 de Septiembre. El Cuartel … ce una bonita iluminación. Las … ses, oficiales y soldados se mu… can en sus atenciones. La prensa … sido invitada a todos los fest… Reinaba gran interés por cono… discurso del Coronel Batista. Las … ciedades iluminarán esta noche … edificios.—**Isoba.** Corresponsal.

Regresó de Roma el obispo de C… fuegos, Mons M. Dalmau.

CIENFUEGOS, septiembre 4 D… RIO. Habana.— Hoy regresó a … ciudad, después de su viaje a R… a donde fuera a recibir la bend… del Sumo Pontífice, el Obispo … Eduardo Martínez Dalmau. El … viaje por carretera desde esa … tal. Al llegar a Palmira, hizo … para visitar la parroquia, donde … cibió cariñosos saludos y bend… numerosos fieles de dicho pue… de esta ciudad, que allí habían … dido a dar la bienvenida al pr… Entre los elementos que se tras… ron a Palmira, contamos a … rectiva en pleno de los Caba… Católicos, el Consejo «San … 2317», representación de la As… General «José Antonio Saco» … Cuarto Grado, Colegio de … de los Hermanos Maristas, … Dominicos, del Clero Secular … merosas familias. Todos acom… ron hasta esta ciudad al Prelado … autos que formaban una car… por lo numerosos. En la Catedr… cantó un Te Deum por el feliz … greso del señor Obispo. Le … desde el púlpito el presbítero … Arrechea, párroco de la Cated… quien correspondió Monseñor … mau, quien echó la bendición … pal a todos los feligreses. En … del DIARIO le saludé. O. GAR… Corresponsal.

LA ASAMBLEA GANADE…

FLORIDA, septiembre 4. … RIO. Habana.—Ayer celebró … Magna Asamblea de Ganaderos … la Asociación de Colonos, asist… los asociados en su mayoría … presentaciones de Guáimaro, Ca… güey y otros lugares, iniciándose … reorganización provincial, tom… importantes acuerdos para … de los Poderes Públicos el … mínimo por el ganado gordo y … recho de la matanza, por peso … por cabeza de ganado, para … tir la superproducción, ya que … mayoría del ganado sacrificado … mayor de tres años, y así … matarse reses más pequeñas … pueblo comerá mejor carne. … la representación de la Secretaría … Agricultura, el Senador Rose… otras personalidades, acordando … asambleístas saludar al Secre… doctor Amadeo López Castro y … dirle la reposición de Amadeo … **Alvarez**, Corresponsal.

SANTIAGO DE CUBA, septiem… 4, DIARIO. Habana. — La fecha … hoy ha sido conmemorada con … rios actos, entre éstos un alm… que se obsequió a las tropas y … nos. La celebración tuvo efecto … cuartel «Moncada» y en el Dis… Naval. — **García**, corresponsal.

NUEVITAS, septiembre 4, D… RIO, Habana. — Con numerosos … lucidos actos se conmemoró el … septiembre» en esta localidad … Marina, el Ejército y la Policía … feccionaron magníficos programas … **Juan Proenza**, corresponsal.

FALLECIO EN ORIENTE EL JU… DE INSTRUCCION

SANTIAGO DE CUBA, Septiem… 4. DIARIO. Habana.—Hoy dejó … existir en esta capital el doctor … cinto Coutín Vargas, juez de instr… ción de Santiago. Mañana comen… rán a trabajar los tribunales de … ticia de la provincia.—**García**, … rresponsal.

DE SAN DIEGO DE LOS BAÑOS

Bodas Próximas.

Acabo de recibir una gentil invitación para la boda de dos estimados amigos del entronque de San Diego.

Me refiero a la señorita Paciencia Cabrera, y al correcto joven M. Palacios.

También nuestro particular amigo José A. Sánchez, contraerá matrimonio con la simpática señorita Manuela Rodriguez.

Nuestros sinceros votos a las felices parejas.

Enfermo

Desde hace varios días guarda cama mi buen amigo Gerardo González Valdés, profesor de instrucción pública.

Hacemos votos por su pronto restablecimiento.

Feliz Operación

Después de feliz operación en la Asociación de Damas "La Purísima Concepción" en la capital de la República, regresó a esta localidad la graciosa niña Marcelina Cuenca Padrón, hija de los estimados esposos Julio Cuenca Fleites, Jefe local de la administración de Correos de este pueblo, y Ana Padrón de Cuenca.

Nos alegramos.

Reincorporado

Ha sido incorporado nuevamente a la sección de Viñales el vigilante de la Policía Nacional, Delio Martínez y Martínez, que desde hace algún tiempo prestaba servicios en este pueblo.

Le deseamos mucho éxito.

Fernández FONTECHA,
Corresponsal

M.E.C.D. 2016

PINAREÑAS

BELLEZAS PINAREÑAS

Viene a mis notas de hoy la figura esbelta y encantadora de la señorita Olga Vera Moreno, perteneciente a lo mejor de la sociedad del Mariel, quien disfruta entre nosotros de bien ganadas simpatías.

La bellísima damita acaba de graduarse de maestra en la Escuela Normal de la Habana, y con tal motivo son múltiples las congratulaciones que viene recibiendo de familiares y amigos íntimos.

El cronista saluda por este medio a la nueva e inteligente profesora de Educación Pública.

EN LA HABANA

Por breves horas.

Desde ayer se encuentran en la capital de la República los simpáticos esposos señores Adelina García y el doctor Elpidio Barrial Quintero, quienes están acompañados además por la distinguida dama Isabel Quintero y sus graciosas hijas «Chichi» y la encantadora rubita Emilia Barrial.

Posiblemente esta misma tarde regresarán nuevamente a Pinar, donde tanto se les quiere y aprecia.

DISTINGUIDOS VISITANTES

Entre nosotros.

Con objeto de pasar unos días en sus posesiones de los Baños de San Vicente en esta provincia, desde el sábado último se hallan en tierras vueltabajeras los estimados ssposos, la bella damita Paubla del Pino Soldevilla y el valioso profesional doctor Gustavo Porta Capote.

Hasta el pintoresco balneario de la carretera de Viñales, llegarán para los felices esposos mensajes expresivos de cordial salutación de sus numerosas amistades de esta capital.

EN MATANZAS

La poética Yucayo.

De un momento a otro han de regresar nuevamente a la capital de Occidente los estimados pinareños doctores Arturo de la Torre, Manuel Verde Porta, Ernesto Bernal y Francisco Aguilar, quienes desde el domingo se encuentran en la ciudad matancera.

También regresarán los señores Juan Ignacio Cobián, jefe de la Oficina Provincial del Trabajo; el doctor Antonio Barrial Quintero, Abelardo Castellano, el compañero Lincoln Vázquez y otros muchos, todos los cuales fueron para pasar al lado del queridísimo comprovinciano y nuevo jefe militar de aquella provincia, teniente coronel Manuel Benítez Valdés, las animadas fiestas del Cuatro de Septiembre.

DIEGO RODRIGUEZ DIAZ

Un conocido hombre de negocios.

Tras una breve estancia entre sus familiares de San Luis, acaba de regresar a La Habana el rico cosechero de tabaco y querido representante a la Cámara, figura simpática dentro del Partido Liberal en esta provincia.

Dieguito fué objeto de los mayores halagos durante su permanencia en tierras vueltabajeras, donde él ha sabido distinguirse por su generosidad y buenos deseos.

MR. JOHN M. BROOKS

El nuevo jefe de Matahambre.

Con motivo de haber partido haBcia los Estados Unidos con el propósito de pasar unas cortas vacaciones el administrador de las minas de Matahambre, Mr. Dudley D. Homer, acaba de asumir el cargo para sustituirlo por algunos meses, el buen amigo y correcto caballero con cuyo nombre encabezamos estas notas.

Hombre inteligente, persuasivo y generoso, Mr. Brooks es un factor poderoso en el mejor desenvolvimiento de nuestro rico coto minero, donde todos los elementos son a quererle y respetarle, desde el humilde obrero al cual trata con delicadeza y justicia, hasta los propios integrantes de la empresa, quienes confían en el buen deseo y la honradez acrisolada de colaborador tan eficaz.

Múltiples felicitaciones ha venido recibiendo el señor John M. Brooks desde que se hizo cargo de la administración de Matahambre y estamos seguros que su triunfo al frente de la alta posición que ahora ostenta en sustitución de Mr. Homer, será de lo más lisonjero, porque le sobra para ello talento, dinamismo y elevados propósitos.

Sea para él nuestra sincera enhorabuena!

Guillermo Rodríguez.

UN AVION MILITAR ITALO CAYO HACIENDO PRACTICAS

ROMA, sept. 4. (Havas).—Un avión militar italiano se destrozó hoy en momentos en que realizaba un vuelo de entrenamiento, cerca de Cervetería. Los cuatro tripulantes del mismo perecieron.

MATANCERAS

Los bailes del sábado

En el Casino y en el Liceo.

Dos fiestas plenas de animación y de alegría, sirvieron a las dos Instituciones de frente al Parque, para poner fin a sus seasons veraniegas.

Si no muy concurridas, porque se restan siempre una a otra, la presencia de la juventud que es la misma por lo general, la que concurre a estos actos sociales, reinó en ambas un fanco ambiente de regocijo que hizo que hasta pasadas las tres de la madrugada se mantuvieran aquéllas salas, con los mismos selectos concursos con que se iniciara la velada.

Tocó en el Casino la Orquesta del Profesor Aniceto Díaz, el feliz autor del danzonete y estuvo encomendado al conjunto de los Hermanos Melero, el programa de nuestro Liceo.

Precedió al baile en esta última sociedad, una elegante comida, que sirvióse en el marmóreo salón en mesas en torno a las que se agrupaban las figuras de más relieve de nuestra gentry.

Daré la preferencia entre esas tables, a la del Presidente del Club Dr. Antonio J. Font, cuya esposa la dama tan distinguida Panchitica Tió, vióse privada de acompañarlo por la dolencia que aqueja a su hija Nena, que como publiqué ese mismo día del sábado, sufre los rigores de un fuerte ataque gripal.

Tenían allí sus cubiertos, el Presidente del Lions Club José Manuel Martínez y su Sra. Dulce María García, que desplegaba el buen gusto de una toilette en encaje negro, tres chic, el Dr. Ramón García y su esposa Graziella Tió, también respondiendo en su tocado a los últimos dictados de la moda, y Delio Luque y Panchitica Morales y el Alferez de Marino Luis Goicochea y Portuondo, que recientemente contrajera nupcias con Nena Bolet.

Una parejita más en esa mesa: la que forman Carmen Leonor Martínez y Manolito Zapico.

No olvidaré entre la relación de los comensales de la mesa de Font, a nuestro compañero tan querido Rubén Otero, que era huésped de nuestra ciudad en esa noche.

Formando pareja con el Cronista en ese party estaba la ideal Luisa Rodríguez Correa, preciadísimo blasón del gran mundo matancero.

Una robe en tafetán moiré negro, realzaba maravillosamente la espiritual belleza de esa fémina.

Presidían otra de las tables en esa fiesta el alto matrimonio Manuel Gutiérrez Migoya y Emelia Gallardo, con los jóvenes esposos Laureano Alvarez y Nena Cossío, y las dos gentiles parejitas que formaban Cotica Dihigo y el joven Aguiar, hermano político del Dr. López Luis, y la fascinadora Emelina Gutiérrez Gallardo con el Dr. Francisco Baquedano.

Iba de blanco la Srta. Dihigo y de rojo, la toilette más elegante de aquél concurso la siempre triunfal Emelita.

Estaban en otra mesa, el Director del Club Dr. Juan Flor Jorganes, con su esposa Julia Rosa Martín, y su respetable madre, la gran dama Julia Jorganes, el Presidente del Club Rotario Dr. Lorenzo Hazá y señora Nena Berride, y estos dos simpáticos matrimonios, Baldomero González y Gloria Carballo y Raúl Marcos e Irene de la Villa.

El Dr. José M. García y su esposa tenían también su cubierto en dicho party, que se completaba con el doctor Carlos Pérez Jorge y Rossy Heydrich.

La mesa del poder judicial como allí se la designaba, estaba ocupada por el Juez Dr. Ismael López de Villavicencio y su señora Esther Gener el Dr. Luis Aportela y Nena Romaguera, la dama de tan airosa prestancia, y los esposos Lito López y Sofía Pailot, con traje color orquídea de un supremo gusto, Rubén Moré y María Teresa Hidalgo Gato, y César Carballo y Agapita Iturralde.

De la jeunesse, florecían allí Bertha González Carballo que tenía de compañero a Mandy Uriarte, Margarita y Mary Flor Jorganes, con los jóvenes Loredo y Gutiérrez Gallardo y las dos lindísimas hijas de César Carballo, adorables figulinas, que reunían a su alrededor a un grupo de galanes.

Párrafo aparte para Yuya González Carballo, en quien evocamos siempre a aquélla beldad matancera que es hoy la Sra. de Piedra, la gentil Graziella Carballo.

Con traje de organza negro, que hacía aún más magestuosa la arrogancia de Yuya, puede asegurarse sin temor a dudas, que era la figura que más llamaba la atención en esa fiesta.

Sé que he incurrido aquí en infinitas omisiones, pero hay que disculparlas, porque pasados dos días de ese resonante acontecimiento, es difícil ya traer a la mente lo que se funde en la memoria con otros actos que han sucedido después en este pródigo fin de semana.

De la concurrencia al baile del Casino, daré sólo el nombre de Reina Figueroa, que como lo dice su nombre, es soberana de ese palacete de la calle de Byrne y Blanchet.

La vi valsar con José R. Prendés, que con ella dirigió aquel inolvidable ballet de los pasados carnavales de 1939.

Ahora hasta el diez de octubre se mantendrá el Liceo en tregua que romperá la gran fiesta de la patriótica fecha del grito de Yara.

En el Casino se iniciará desde ahora en septiembre el movimiento en pró de las fiestas de Monserrat, tradición matancera que tan brillantemente se reanudó el pasado año.

La señora de Cabarrocas

Adriana Beracierto.

Celebra hoy su onomástica fiesta una de las figuras más encumbradas de la sociedad de Matanas, la gran dama que es esposa del eminente jurisculto doctor José Cabarrocas Mijenes, ex presidente del Liceo, ex Decano del Colegio de Abogado y uno de los profesionales que ha disfrutado en todo tiempo mayor renombre y preponderancia en nuestro foro.

Recluída en su hogar por reciente luto en la familia, pasará sus días Adriana Beracierto y Pereira, sin fiesta, ni recibo.

Tenga mis felicitaciones más cumplidas la distinguida dama.

De duelo

La familia de la Torre.

En la Habana donde residía desde hace tiempo acaba de entregar su alma al Creador el apreciable caballero don Bernabé de la Torre y Huerta, hermano del sabio naturalista de ese apellido el venerable don Carlos, y de Salvador, ex Director del Instituto de Villaclara y hoy Catedrático del de Matanzas.

Perteneciente a una de las más rancias estirpes yumurinas don Bernabé de la Torre y Huerta, con motivo de su sensible muerte son distintos los hogares que están de luto en esta población.

Del prestigio de aquel gran abogado que se llamó don Santiago de la Huerta, padre del finado, están llenas las páginas del historial yumurino, porque sobresalió tanto en la profesion que abrazara como en los altos círculos de los que fué leader muy caracterizado.

La premura con que escribimos esta correspondencia, hoy cuatro de septiembre, es que reclaman nuestra presencia a los infinitos actos organizados para festejar con efemérides, nos hacen que concretemos el espíritu de esta nota, a la identificación que hoy tenemos para esa familia de la Torre a la que enviamos nuestros sentimientos de la más profunda condolencia.

Una boda en la Habana

De la que dar cuenta.

Acaban de contraer nupcias en la capital el doctor Miguel Lavastida y Lavastida, perteneciente al poder judicial y la señorita de la Pedraza, figura de inigualado relieve social en los altos círculos capitalinos.

Dentro de la intimidad mayor, ante el grupo de los más allegados familiares de esos novios, tuvo efecto el ceremonial, de que tan complacido doy cuenta aquí, porque son infinitas las amistades con que cuenta en Matanzas el doctor Lavastida y Lavastida.

Sean felicísimos esos reciencasados.

Temporadistas

De la playa.

Han abandonado el quartier para instalarse en su hogares de la ciudad las familias de Alborná que ocupaban la casa propiedad de la viuda de Díaz Pedroso, la de Fernández Mayato, que residió hasta ayer en la de los esposos Sixto Lecuona y Anita Cartaña lo hacen en esta semana los dos simpáticos matrimonios Florentino Chirino y Estrella Fuentes y Rafael Díaz y su interesante compañera, que dejan la casa número veinte y uno de la calle de General Betancourt.

Sépanlo sus amistades.

Huéspedes distinguidos

A los que saludar.

Presididos por el doctor La Torre, Director del Liceo pinareño, han estado entre nosotros hasta hoy martes un grupo de prestigiosos caballeros de aquella sociedad vueltabajera, que vinieron expresamente para acompañar al teniente coronel Manuel Benítez Valdés, en las fiestas del 4 de septiembre.

Forma parte del grupo el querido compañero Guillermo Rodríguez, el autor de esas tan leídas «Pinareñas» de DIARIO DE LA MARINA, al que me ligan vínculos de un sincero afecto.

Es otro de nuestros huéspedes pinareños el joven Ernesto Bernal y Trinchería, primogénito de aquel inolvidable coronel José A. Bernal, hijo de Matanzas, que casó en Pinar del Río con una de las figuras más encumbradas de aquella sociedad de la post guerra, la gran dama María Trinchería y Arriaza.

Asistieron esos visitantes al almuerzo de ayer en el cuartel Goicuría y por la noche al baile del balneario de Dubrocq del club de Oficiales.

Manolo JARQUIN.

TREINTA AVIONES JAPONESES BOMBARDEAN A CHUNGKING

CHUNGKING, Sept. 4. (Havas).—La agencia Reuter da cuenta de que treinta aviones japoneses bombardearon esta capital la noche pasada, dejando caer bombas en los alrededores y al oeste de la ciudad.

El comunicado del cuartel general chino da cuenta de que dos aviones japoneses fueron derribados.

CRUCIGRAMAS

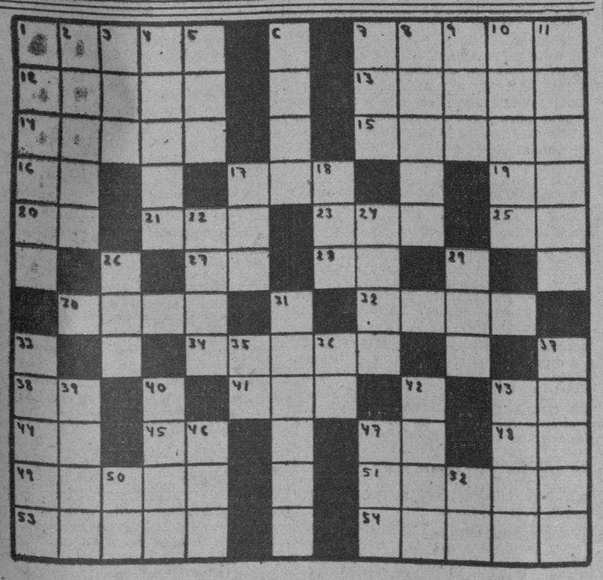

HORIZONTALES

1—Capital de Francia
7—Esposa de Menelao
12—Arbol conífero
13—Fuerza que dilata los cuerpos
14—Isla del Mediterráneo
15—Maíz
16—En (en inglés)
17—Nave
19—Antes meridiano
20—Sílaba que repetida resulta el nombre del dios de la locura.
21—Juguete
23—Bebida
25—Dios del Sol
27—Pronombre
28—Terminación de infinitivo
30—Estado del Asia Meridional
32—Primer hombre
34—Ave palmípeda
38—Marchar
41—Río de Suiza
43—Símbolo del Radio
44—Negación
45—Associated Press
47—Adverbio de tiempo
48—Terminación de infinitivo
49—Atrevido
51—Pendiente
53—Isla del Archipiélago de las Filipinas
54—Una de las Filipinas

VERTICALES

1—Cordillera de la América Meridional
2—Tiempo del verbo abonar
3—Cualquier tejido con mallas
4—Una de las islas Jónicas
5—Llamada de auxilio
6—Río de Aelmania
7—Célebre novelista portugués
8—Patriarca hebreo suegro de Jacob
9—Nombre femenino
10—Advertir
11—Río de Santa Clara
17—Pronombre
18—Reza
22—Capital de Italia
24—Rezar
26—Flor
29—Fluido aeriforme
31—Sarna en el cuello de algunos animales
33—Arbol conífero
35—Símbolo del Sodio
36—Terminación de infinitivo
37—Tortuga de Mar
39—Flor
40—Ninguna cosa
42—Preposición
43—Desafía
46—Preposición
47—Una de las islas Carolinas
50—Antes meridiano
52—Preposición.

Solución al Crucigrama anterior

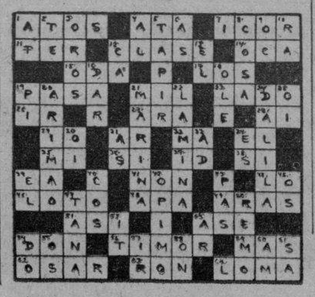

CARDENENSES

EN LA MESA ROTARIA

La última sesión-almuerzo

Sesión animada.

Con gran asistencia.

Celebrada en el comedor del hotel «La Dominica», se efectuó el jueves último, con la asistencia del coronel Eugenio Silva, presidente actual del Club; el doctor Roberto L. Wharton, past president; el doctor Gustavo Pérez Maribona, secretario; Luis Estévez, José Ramón García, Enrique I. Amiell, Pedro W. Lluriá, Víctor Ruiz, doctor Pedro J. Sierra, Francisco Oliva, Luis del Valle, Angel Fernández, Evelio Giquel, y como invitados el rotario habanero señor Gabriel Palmer y sus hijos Miguel y Francisco, y de la prensa Florindo Lorenzo, José Esteban Fernández Llebres y el cronista que suscribe.

Abrió el acto el coronel presidente.

El activo Eugenio Silva.

El sargento de armas, señor Francisco Oliva, hace la presentación oficial de los invitados, y Gustavo lee el acta anterior, que es aprobada.

Vuelve a hablar el presidente.

Inquieto en todas las sesiones.

Esta vez el Coronel se refiere a las obras del dragado de Cárdenas en relación con los telegramas cursados al Gobierno central, y después rinde un amplio informe de la asamblea de ejecutivos celebrada recientemente en Santa Clara, donde asistieron representando al Club de Cárdenas los señores Eugenio Silva y Enrique I Cruell, y termina diciendo que se respalde la candidatura del rotario cubano doctor Felipe Silva para presidente de Rotary International.

Se habla de la próxima sesión.

Que será el jueves 7.

Se celebrará en Kawama, Varadero, y asistirán representaciones de los clubs de la Habana, Matanzas, Santa Clara, Colón y Jovellanos, así como los gobernadores de Cuba de los rotarios y leones y el presidente del Club de Leones de Cárdenas, doctor Ramón Amador.

Cierra el doctor Wharton.

Para hablar de las calles.

El ilustrado amigo rinde hermoso informe y cae así esa espléndida sesión-almuerzo.

Ahora hasta el jueves.

Allá, en Kawama.

BUFFET SUPPER

En la residencia López-Amador

Recibo elegante.

De elevado tono social.

Ambiente de exquisitez, saturado de aromas de mujer, de ritmos de poesía y de dulce embeleso, ese recibo elegante de la noche del jueves último en la regia mansión de los distinguidos esposos señora Nena López de Amador, interesante y bella dama, y el doctor Ramón Amador, elogiado médico y dentista, presidente fundador del Club de Leones de Cárdenas.

Festejaba su santo.

En esa noche del 31.

Onomástico del citado profesional, y onomástico, también, de su hijo Raymond, la alegría tuvo un trono en aquella residencia de la Segunda avenida, de los felices esposos, donde por doquier se destaca un sello de buen gusto, de confort, de verdadera armonía en el conjunto, porque las manos de su reina, la señora López de Amador, son manos que nacieron para hacer de la vida la exquisitez del buen gusto.

Nada falta allí.

En aquella construcción sólida y magestuosa de amplias galerías, de bellos jardines, de hermosos comedores que vistió sus mejores galas la noche del jueves para albergar a los incontables amistades de los esposos López-Amador, que fueron a saludar al jefe querido del hogar iluminado por las bendiciones de Dios.

Tuvo el médico la gratitud de su clientela.

Tuvo las simpatías de una sociedad.

Regalos y más regalos fueron llegando durante el día y por la noche todo un apartamento se verá repleto de objetos de valor, que eran testimonios de admiración al doctor Amador y su hijo Raymond.

La casa era un jardín.

Colmado de flores.

Búcaros finísimos de cristal y plata se mecían orgullosos al ostentar las más fragantes rosas, las más frescas azucenas, los más aromatizados lirios.

El tiempo fué adverso.

Llovió torrencialmente.

Sin embargo ello no fué obstáculo para que las visitas se sucedieran, siendo de las primeras la del Club de Leones de Cárdenas en pleno que fué a saludar a su Presidente.

Daré una relación de nombres.

De la concurrencia femenina.

Entre las damas la airosa Nena López de Amador, que atendía a todos como ella sabe hacerlo; Lucía Jacomino Viuda de López, Amparito Hernández de Rodríguez, Cuca Illado de Cisneros, Luisa Jiménez de Lenis, Mary Apelhust de Larraun, Hortensia Baez de del Valle, Elvira Alvarez de Rodríguez, Carmelina León de De Bien, María Josefa Gómez de García, Lolita Morera de González, Cuca Toledo de González, bella dama habanera; Panchita González de Díaz, Cuca Padrón de Quintana, Acela Quich de González, Estrella Escobar de García, Sra. Castelló de Pico, la afable Sra. María Martín Viuda de Escoto, Nené Rojas de Gutiérrez, Carmen Alvarez de Busés, Hortensia González Bacallao, María Luisa Nadal Viuda de Lasa y la siempre gentil y elegante Sra. Mariana Aparicio de Howe, que desde su residencia del Central España vino expresamente para esta fiesta con su esposo el caballeroso Frank Howe y con los que tuve el gusto de compartir.

Muchas las señoritas.

Resaltaré a Aidita Díaz, la linda princesita del Miramar en Varadero que fué la «Attaché» del cronista y que desempeñó la misión a las mil maravillas.

Lourdes González, Eva Vázquez, Lolita Iglesias, Celia Morera, Marta Cisneros, Gisela González, Andole Rodríguez, la encantadora Olga González Quich, Hortensita del Valle, Miss Varadero 1939, Mercy Carol, Yolanda Quintana, Silvia Rodríguez, Bebé Larrieu, Fichú González Quich, Raquel Oti, Clara Obregón, Niñita García, Rosa Larrieu, Loló y Nené Gutiérrez, la dulce Bebita de Rojas, Acelita González Quich, Lolita Planells, Melinita Fernández Llébrez, Nena García, siempre linda, Lily González Quich y la preciosa y lozana flor de Emma Obregón, flor de primavera; Esperancita González Quich.

El buffet se abrió tarde.

En su apogeo la fiesta.

Allá en el comedor principal en mesa cubierta con finísima mantelería, se destacaban los más sabrosos bocados que pudiera exigir el paladar más exigente tales como tamales, empanadas, pasteles, ensaladas, carne fría, bocaditos, galleticas, papas fritas, ruedita de plátanos, rositas de maiz, gelatina de frutas, caprichosos cakes, ponche y helados.

Todo superior.

De calidad.

La servidumbre de la casa pasaban a la concurrencia en hermosas bandejas esos platos extras, mientras los parties se distribuían por las galerías y los salones de la fastuosa mansión López-Amador.

De allí salí tarde.

De medianoche.

Todavía el elegante recibo estaba animado y se comentaba la noche feliz y risueña de San Ramón en aquél paraíso de ilusiones y de glorias...

Noche inolvidable.

Que recordaré siempre.

El tercer año

De un baby.

Muy gracioso.

Hermoso baby de los jóvenes esposos Sra. Rosita Castro de Jones y el Dr. Carlos R. Jones, que cumple tres años de vida.

Felicidades.

Mil felicidades.

Otro natalicio

De tierna bebita.

Esta muneca de los distinguidos y amables esposos Sra. Hortensia Valdés y el Ingeniero Julio Castro, mi tan querido amigo, que cumple su segundo año de vida.

Muchas dichas.

Mucha suerte.

Mc Call

Modelos franceses.

En gran variedad.

Una remesa de modelos Mc Call, la vía más recta hacia los estilos de París, acaba de recibir la importante casa de modas «María Alvarez de Hernández».

Centro chic.

De la elegancia cardenense.

De esos modelos han llegado bonitos transferibles, vestidos de niñas, para las damas en estilo de sport y de tarde de modelos franceses y hasta para si alguna de sus cientas cuenta con algún lago artificial helado hay también modelos para patinadoras.

No dejen de verlos.

Encantan!

Los modelos Mc Call imprimen encanto a los vestidos.

Son los preferidos.

Los más solicitados.

La nueva Directiva del Náutico

Toma posesión el domingo.

A las 3 de la tarde.

El prestigioso Dr. Juan de Rojas Díaz Argüelles entregará la presidencia del Club de la Playa al distinguido Ingeniero Raúl Castro Asunsola.

Un acto brillante.

Al que asistiré.

En el «Torres»

Lleno este week end.

El «Torres» de Varadero.

Enormes pedidos de apartamentos ha tenido para este fin de semana ese gran hotel de la playa, levantado por el tesón y las energías de los laboriosos hermanos Torres.

Está aquello en bullicio.

En gran regocijo.

Cumpleaños

De una bebita.

El pasado día 30.

Cumplió su primer año de vida en esa fecha la tierna María Luisita Moré de Castro, muñeca de los jóvenes esposos Sra. Conchita de Castro y Carluchin Moré, que acaba de ser ascendido en el Ejército Constitucional a Sargento Cuartel Maestre, Profesor de Escuelas.

Le felicito.

Como felicito a su hijita.

Varela González

Agasajado en su santo.

El querido amigo.

Muy congratulado se vió el jueves el actual administrador de la Aduana de Cárdenas, Sr. Ramón Varela González, ofreciéndoles sus empleados una espléndida comida.

Acto simpático.

Que resultó brillante.

Los Dres. Hernández González, y Faz Tabío

Un saludo.

De bienvenida.

Hágole llegar así para esos distinguidos galenos y amigos que vienen el domingo 3 a ofrecer aquí sus consultas, el primero en la Clínica «Cárdenas» y el segundo en «La Caridad».

Cuentan aquí con clientela.

Y con reputación.

Francisco González Bacallao.

Cronica Social

Centro Maceo

El domingo 10, festeja este prestigiosa sociedad que preside el señor Lorenzo Llodrá Molina, su Patrona.

Fiesta que debiera ser el día 8, por ser la Caridad del Cobre, pero así lo acordó la Directiva.

A las 9 de la mañana una misa cantada en la iglesia de La Salud y después desayuno en los salones.

Por la noche un gran baile.

En Adelante

El ciclo de conferencias, sobre Orientación Social, que inició en la noche del 30, el doctor Francisco Jiménez, continuará el señor Pastor Albear, el 6; el arquitecto Gustavo E. Urrutia, el 13, el señor Angel C. Pinto, el 20 y el doctor José Armando Pla, el 27. Para ellas mi invita el doctor Lázaro Erasmo, Secretario General de esta sociedad de Hospital entre Valle y Zanja.

Por el fallecimiento de la esposa del Gobernador Cnel. Gálvez, suspendieron fiestas

SANTA CLARA, septiembre 4. DIARIO, (Por teléfono).—El coronel Gabino Gálvez, Gobernador Provincial, hondamente afectado por el fallecimiento de su esposa señora Caridad Arista, quiere expresar por medio de DIARIO DE LA MARINA su más profundo reconocimiento a la sociedad villaclareña a la provincia toda, por las demostraciones de pésame que ha recibido con motivo de la pérdida de su compañera de toda la vida. También quiere exteriorizar por este medio al coronel Gómez-Gómez, y a toda su oficialidad, su intensa gratitud por haber suspendido los festejos que habían organizado, para conmemorar el 4 de septiembre, como homenaje ante el cadáver de la esposa del veterano de la Guerra de Independiencia y Gobernador de la provincia. El coronel Gálvez hace extensiva su gratitud a las clases y soldados del distrito, que tan pronto conocieron el motivo de la suspensión de los festejos, se sumaron a la demostración de pésame de sus jefes por el fallecimiento de la caritativa dama. — HERNANDEZ-MACHADO, corresponsal.

DETENIDOS EN RIÑA

Juana Méndez y José Quintero, vecinos de Maloja número 160, fueron acusados por la Policía de haber sostenido una riña entre ambos.

LA PATRULLA POLICIACA

TITINA LA MECANOGRAFA

EL PATO PASCUAL

EL PROFESOR NIMBUS

M.E.C.D. 2016

CRONICA CATOLICA

PROGRAMA DE LOS DIVERSOS ACTOS CATOLICOS QUE SE ANUNCIAN PARA MAÑANA EN LOS TEMPLOS HABANEROS

El Párroco y Administrador de la Parroquia y Hospital, «San Francisco de Paula», doctor Alfredo L'aguno y Canals, y Presidente de la Liga Sacerdotal de Cuba, invita por este medio al clero regular y secular, a la Congregación Mariana de la Anunciata, al Cuerpo facultativo del Hospital «San Francisco de Paula», a la Superiora e Hijas de la Caridad del mismo, a sus respetables familiares, a los que fueron sus amigos y fieles, a las solemnes Honras Fúnebres, que el miércoles, 6 del actual, celebrará en la Iglesia parroquial del Hospital San Francisco de Paula, sita en Arroyo Apolo (Víbora), a las 9 de la mañana por el eterno descanso del doctor Ramón G Echevarría, Director que ha sido de este Hospital por espacio de 42 años y médico de la Liga Sacerdotal de Cuba, fallecido el día 3 de agosto anterior. Pbro., doctor A. Llaguno.

Nota: Los ómnibus que hacen la ruta de los Pinos ,pasan ante el Hospital e Iglesia San Francisco de Paula

En la Iglesia del Santo Cristo

Los miércoles de Santa Rita de Casia, conjuntamente con el solemne septenario de San Nicolás de Tolentino.

Ambos cultos se ajustarán al siguiente programa: A las 8 y 9 a. m., Misas, Comunión, ejercicio del Septenario y de los miércoles de Santa Rita y veneración de su Reliquia.

A las 5:30 de la tarde y a las 8 de la noche, exposición de S. D. Majestad, estación, Santo Rosario, lectura de gracias y peticiones, ejercicio del Septenario, sermón, cánticos preces de la Novena de Santa Rita, reserva, Himno y veneración de su reliquia.

En la Iglesia de San Francisco

La Cofradía de Nuestra Señora de la Caridad de la Iglesia de San Francisco, celebra el segundo día del solemne Tríduo en honor de Nuestra Señora de la Caridad, la Excelsa Patrona de Cuba con los siguientes actos católicos: A las 5 p. m , exposición del Santísimo Sacramento, estación, Corona, ejercicio, cánticos por la Escolanía y el Coro San Francisco, sermón, bendición y reserva.

El Jubileo Circular

En la Iglesia parroquial de Jessú del Monte, el Jubileo Circular.

La exposición, después de la última Misa, que en esta Iglesia se celebra.

A las 5 p. m., Santo Rosario, Visita a Jesús Sacramentado, bendición y reserva.

En la Iglesia de Monserrate

A las 6 de la tarde en la Parroquia de Monserrate, solemne Novenario a su Patrona.

El viernes 8, a las 9 de la mañana, será la fiesta patronal con toda pompa y esplendor.

En la Iglesia del Santo Angel

A las 5:30 de la tarde, Novena a Nuestra Señora de la Caridad. Con toda solemnidad, se celebrará el viernes 6 a las 9 de la mañana, la fiesta anual a Nuestra Señora de la Caridad

Santa Metropolitana Iglesia Catedral

A las 5 de la tarde, solemne Novenario a Nuestra Señora de la Caridad por su Asociación de Santa Metropolina Iglesia Catedral.

El viernes a las 9 a. m., la solemnísima fiesta patronal.

En la Iglesia Nuestra Señora de la Caridad

Solemne Novenario a Nuestra Señora de la Caridad en la Iglesia parroquial de su advocación con el siguiente programa: A las 9 de la mañana, ejercicio de la Novena.

Alas 8:30 p. m., Salutación a la Virgen, Santo Rosario. ejercicio, cánticos, sermón y cánticos.

El día 8 grandiosa función.

En el Santuario de Nuestra Señora de Regla

A las 8 y 15 a. m., Misa y ejercicio de la Novena a Nuestra Señora de Regla.

A las 7:30 p. m., Santo Rosario, cánticos. ejercicios de la Novena y despedida a la Virgen.

El día 8, la gran fiesta patronal con el siguiente programa: A las 8 panegírico por el Párroco, R. P. Dr. Ramón Viñas.

A las 3 p. m., Hora Santa.

A las 6, Santo Rosario y bendición del Santísimo Sacramento.

Tríduo y fiesta a Nuestra Señora de la Caridad en la Iglesia del Cerro

A las 5:30 de la tarde, Santo Rosario, ejercicio del Tríduo y cánticos en honor de Nuestra Señora de la Caridad.

El viernes 8, a las 8:30 a.m., la fiesta Patronal.

Novena y Fiesta a la Virgen de la Caridad en la Iglesia de Merced

A las 6 de la tarde, Santo Rosario. ejercicio de la Novena a Nuestra Señora de la Caridad. sermón por el R. P. Bruno García, C. M. y cánticos

El día 8, a las 8 de la mañana, Misa de Comunión.

A las 9 a. m., Misa solemne y panegírico por el Padre Urbano Vián. C. M., procesión por las naves del templo y Consagración a Nuestra Señora de la Caridad.

Celebra tan solemnes actos religiosos, la Asociación de Nuestra Señora de la Caridad, canónicamente erigida en la Iglesia de la Merced.

En los demás templos:

Santo Rosario, lectura espiritual y visita a Jesús en el Santísimo Sacramento del altar.

Cultos que a su Santísima Madre y Patrona, la Virgen María, en el Misterio de sus Dolores, tributa la V. O. Tercera de los Servitas, establecida en la Iglesia de San Francisco.

Día 23 de septiembre: A las 7 de la tarde, previo el Santo Rosario. se cantará Salve solemne.

Día 24: A las 7:30 p. m., tendrá lugar la Misa de Comunión general y a las 9 la solemne. predicando el M R. P. Comisario de la Orden Seráfica, Fray Pedro Aranguren.

Por la tarde. a las 5, función mensual con plática por el Padre Guardián del Convento de San Francisco, Fray Pablo de Lete.

A continuación. después de la reserva de S. D. Majestad, se hará la procesión con la imagen y estandarte de la Virgen de los Dolores, terminando el acto con la despedida a la Virgen y la Bendición Papal.

Advertencia importante

Todos los fieles que confesados y comulgados, visitaren esta Iglesia de San Francisco y oraren por la intención del Sumo Pontífice podrán ganar Indulgencia Plenaria «Toties Quoties», desde las vísperas del día 23, hasta la puesta del sol del día 24 como el día de la Poriúncula.

Aclaración del Cronista

Así dice el programa oficial de estos cultos, pero debemos aclarar que en la actualidad este plazo ha sido fijado desde las 12 del día anterior hasta las 12 de la noche de aquel en que se celebra la festividad, que lleva consigo el Jubi'eo de Porciúncula.

Por lo tanto. este Jubileo de Porciúncula. empieza el 23 a las 12 del día y finaliza el 24 a las 12 de la noche. Sus condiciones son en un todo iguales. a las que publicamos con motivo de los Jubileos del Carmen, San Ignacio de Loyo'a, San Francisco o de la Porciúncula. Santo Domingo de Guzmán y Nuestra Señora de la Consolación.

Misa a las 12 de la noche en San Francisco. el 8 de septiembre

La Venerable Comunidad de Padres Franciscanos y la Sección Adoradora Nocturna de la Habana. celebrarán. Misa a las 12 de la noche, el día 8, fiesta onomástica de la Virgen de la Caridad, o sea al empezar el día de la Patrona de Cuba, a fin de facilitar a los fieles el oirla y comulgar, si así lo desean, pues se dará la Comunión en esa Misa.

Como quiera que Caridad, es amor y amor, es paz, por el restablecimiento de la paz entre pueblos y naciines, se ofrecerá esa M'sa.

A los fieles se invita a pedir la Paz entre los hombres por intercersión de la Virgen de la Caridad. Nuestra Patrona.

Los fieles de Cuba deben tomar parte en la guerra con las armas formidables de la Oración, para vencer el odio y egoísmo, que divide a los hombres en sangriestos campos de batalla, y restablecer el imperio del amor.

Jesucristo nos lo manda cuando dice: «No he venido a la tierra a traer la paz sino guerra», pero no guerra de hombre con hombre, ni de pueblo con pueblo, sino guerra al pecado, guerra al odio, al egoísmo, guerra contra nuestras malas pasioes e inclinaciones perversas, para que triunfe la Justicia y la Caridad, para que vivan los hombres como hermanos, como hijos de Dios y herederos de su gloria.

Solemne Novenario en honor de la Santa Cruz de Jerusalén

En la Iglesia de la Santa Cruz de Jerusalén. sita en la Avenida Tercera Calle 10 en la Ampliación de Almendares, se celebrará solemne Novenario en honor de la Exaltación de la Santa Cruz, con el siguiente programa: Todos los días del 6 al 14, ambos inclusive del actual mes de septiembre. en las misas de las 7 y 8 de la mañana.

Por la tarde. a las 5. exposición de S. D. Magestad, Corona franciscana, ejercicio, bendición y reserva.

Los días 11, 12 y 13 de la Novena, habrá sermón por los Padres Felipe Arezo, Mario Cuende y Angel Madariaga, O. F. M.

El día 14 festividad de la Santa Cruz

A las 7 a. m.. Misa de Comunión general.

A las 9 a. m., Misa solemne y sermón por el R. P. Serafín Ajuria, O. F. M.

A las 5 p. m., exposición de S. D Magestad Corona, ejercicio, sermón por el R. P. Pablo de Lete. O. F. M.

Conjuntamente con estos cultos, los días 6, 7 y 8 del actual, tendrá lugar un Triduo en honor de Nuestra Señora de la Caridad, la excelsa Patrona de Cuba.

La parte musical estará a cargo de un Coro, formada por distinguidas señoritas de este Reparto.

LAS COMUNIDADES DE PADRES AGUSTINOS CELEBRARON NUEVE DIAS DE CULTOS SOLEMNISIMOS A SU PATRON

Las Venerables Comunidades de Padres Agustinos de las Iglesias Parroquiales del Santo Cristo y de San Agustín celebraron nueve días de solemnísimos cultos en honor de su gran Padre San Agustín.

Se ajustaron al siguiente programa:

Novenario.—En la Iglesia del Santo Cristo de la Habana se celebró un solemne doble novenario del domingo 20 de agosto al lunes día 28 del mismo, festividad de San Agustín.

Por la mañana, a las 8, misa armonizada de Comunión y a continuación, el ejercicio de la novena.

La misa y comunión fueron armonizadas por el R. P. Claudio García, O. S. A.

Por la tarde ,a las 5.30, el primer día del Novenario, exposición de Su Divina Majestad, estación, Santo Rosario, ejercicio de la Novena, cánticos, sermón, bendición y reserva.

Del segundo al octavo día de la Novena, ambos inclusive, o sea del 21 al 27, los cultos celebrados fueron los mismos del primer día, exceptuando la exposición del Santísimo Sacramento, que se expuso a continuación de la Misa, por celebrarse al propio tiempo la Semana del Circular, la cual contribuyó a la mayor grandiosidad de la Novena y mayor afluencia de fieles durante todo el día por estar expuesto solemnemente a la pública adoración de los fieles.

La parte musical, a cargo del maestro Julio Guisasola, excepto el miércoles 23, que estuvieron encomendados a la señorita Criselda López, organista de los cultos de los miércoles de Santa Rita de Casia.

Todos los días los sermones, versión sobre los motivos de la celeberrima «Ciudad de Dios» de San Agustín.

El orador abogó por el imperio de la justicia y la caridad, a fin de que predomine y sea estable la Ciudad de Dios, de la Paz y Fraternidad entre los hombres y desaparezca la del egoísmo y del odio que siembran sobre la tierra la destrucción y la muerte.

Hay que cumplir con el precepto de amar a Dios sobre todas las cosas y al prójimo como a uno mismo y habrá paz y fraternidad entre los hombres, de lo contrario, aborreceremos a Dios y odiaremos a los hombres, siendo la tierra en lugar de un paraíso anticipado un infierno satánico.

Pide que oren, en unión del Segundo Pontífice, porque reine la Paz en el mundo y no la desolación y la muerte.

Fueron sermones a tono con la actualidad reinante.

En todos los actos del culto tomaron parte los Padres de la Comunidad de San Agustín de la Iglesia Parroquial del Santo Cristo.

Gran Vigilia.—A petición de los Padres Agustinos, la Sección Adoradora Nocturna de la Habana celebró en la noche del sábado 26 al domingo 27 la tradicional vigilia de San Agustín, con exposición de Su Divina Majéstad, acto de homenaje a Jesús Sacramentado, sermón sobre la Paz, por haber sido ésta la intención general y especial de esta Vigilia, solemne Te-Deum, Trisagio y horas de guardia. A las 4.30 de la mañana, Santo Rosario, acto de desagravio, misa, comunión y reserva.

En todos los actos de la Vigilia, oficio el incansable Padre Claudio García, O. S. A., el cual obsequió a los adoradores y fieles con piadosos recordatorios y un confortante desayuno.

La parte musical fué dirigida por el Vice-Presidente de la Sección y acompañado al órgano por el Presidente de la misma.

El Domingo Circular.—El día 27 se terminó la Semana del Circular y la del Novenario, con los siguientes actos católicos: A las 8 a. m. hubo Misa armonizada de Comunión general para las piadosas asociaciones de esta iglesia y fieles en general.

La mesa eucarística estuvo muy concurrida.

Los comulgantes fueron obsequiados con bellas estampas de San Agustín.

A las 11 a. m., misa solemnísima, estando la parte musical a cargo del coro parroquial bajo la dirección del Maestro Julio Guisasola y acompañamiento de órgano por la señorita Criselda López.

El altar, a cargo de los Padres Agustinos.

Después de la Misa solemne, se expuso el Santísimo Sacramento por el Jubileo Circular.

A las 5 de la tarde, estación, Santo Rosario, ejercicio de la Novena de San Agustín, sermón por el Reverendo Padre Claudio García, O. S. A., el cual presentó a Jesucristo como Rey de Paz y Amor, que solemnemente nos manda amar a nuestros enemigos y que rechaza toda ofrenda del corazón manchado por el odio, ordenándonos con todo el imperio de su Divina Autoridad que dejemos la ofrenda al pie de su altar y vayamos a reconciliarnos con nuestro hermano, antes de presentársela.

Pide la paz individual, familiar, social, nacional e internacional, a fin que todo el mundo no forme más que un solo rebaño y un solo pastor.

Después del sermón, Comunidad y pueblo, bajo la dirección del Padre Larrea y el Maestro Guisasola, semitonaron las Letanías de los Santos. A continuación grandiosa procesión por las naves del templo, asistiendo la Comunidad, la Sección Adoradora Nocturna con su bandera y multitud de fieles de ambos sexos.

Durante el recorrido se cantaron los Himnos Litúrgicos. Se terminó con la reserva.

La festividad de San Agustín, el día 28, en la Iglesia de San Agustín, sita en la calle 13, entre 12 y 14, en el reparto La Sierra, término municipal de Marianao, la celebraron con toda pompa, a las 9.30 de la mañana, las dos Comunidades de Padres Agustinos.

Oficio de Preste en la Misa solemnísima, el R. P. Fray Samuel D-Angelo, O. S. A., Párroco de esta iglesia, asistido de Padres Agustinos de la Iglesia del Santo Cristo.

De Ministro de Ceremonias actuó el Presbítero P. Pío C. Martínez.

Pronunció elocuentísimo y conmovedor panegírico el Párroco del Santo Cristo, R. P. Claudio García.

La parte musical se interpretó de manera maravillosa por el Coro de este templo, bajo la dirección de las distinguidas señoritas Carmelina y María Teresa Fernández, las cuales han sido muy felicitadas.

El Padre D-Angelo, O. S. A., ha sido felicitadísimo por la grandiosa festividad dedicada a San Agustín.

Los Padres Agustinos tuvieron especiales deferencias para con el Clero regular y secular y para el cronista católico, que mucho lo agradece.

En la Iglesia del Santo Cristo, el 28. festividad de San Agustín, a las 8 de la mañana, se celebró Misa solemne. Después, alas 9.30, tomaron parte en la de la Iglesia de San Agustín, y a las 5.30 de la tarde, se tributó magnífico homenaje a San Agustín, en el que predicó el Padre Claudio García, O. S. A., cerrándose los «Nueves Días» de culto al gran Doctor de la Iglesia San Agustín con la veneración de la Reliquia.

EL CONSEJO DE SAN AGUSTIN, NUM. 1390 DE CABALLEROS DE COLON CELEBRO MUY SOLEMNES ACTOS A SU PATRONO

El Consejo San Agustín número 1390 de la Orden de Caballeros de Colón, celebró con solemnes actos el día de su glorioso patrono San Agustín.

A las 9:30 de la noche, se congregó en el salón de actos del referido Consejo, sito en la Avenida de Italia número 212, más popularmente conocida por la calle de Galiano, una distinguida y numerosa concurrencia, integrada por Caballeros de Colón del Consejo de San Agustín número 1390 Escuderos de Colón y bellísimas damas y encantadoras señoritas, familiares de los asambleistas del P. Félix Varela, de los Caballeros de Colón del Consejo San Agustín No. 1390 y de sus Juveniles Escuderos.

Toman puestos alrededor de grandes mesas pulcramente cubiertas con mantelería de papel de vistosos colores.

El Cronista Católico, Miembro de Tercer Grado, toma asiento junto los Padres Antonio López, Visitador Provincial de los Padres Paules de las Antillas y Félix del Val, Capellán de la Casa de la Beneficencia y Maternidad de la Habana.

Anotamos 200 comensales.

Allá en el escenario, que a la vez es estrado presidencial, toman puesto el Respetable Gran Caballero, Oscar Avello con los Oficiales Directivos del Consejo San Agustín No. 1390, el Fiel Navegante de la Asamblea «P Félix Varela» y el Presidente de los Escuderos de Colón.

Resuenan las marciales notas del Himno Nacional, que todos escuchan de pie, y aplauden con gran entusiasmo.

El Respetable Gran Caballero descorre una cortina y aparece a la vista del público, un artístico retrato al óleo de San Agustín, Patrono del Consejo.

El conferencista del Consejo, anuncia que el cuadro es donación del Gran Caballero, Hermano Oscar Avello.

De pie, le tributan los numerosos asistentes, una grandiosa ovación.

El capellán del Consejo, R. P. Juan Lobato Farrugia, procede a bendecir la imagen del venerado Patrono, San Agustín, Obispo de Hipona.

Terminado el ceremonial de la bendición, los Caballeros de Colón, cantan el Himno «Bello es cantar Himnos de gloria y honor al Gran Almirante Cristóbal Colón».

El Himno es bellísimo y altamente felicitado.

Mientras se preludia una Marcha religiosa. diligentes sirvientes colocan ante cada asistente un gran paquete de galleticas de La Estrella y un vasito de ponche, que despachan con deleite los asistentes, los cuales suman doscientas personas.

Consumido el rico ponche, el Capellán del Consejo, R. P. Juan Lobato Farrugia, da lectura a un brillantísimo panegírico sobre San Agustín en el cual estudia criticamente, sus treinta años de vida pagana, su conversión, factores que a la misma contribuyeron, haciendo especialísima mención de Santa Mónica, su madre y de San Ambrosio. el Santo Arzobispo de Milán; su labor como Sacerdote, como Obispo Auxiliar de Cartagena y como propietario; su asombrosa fecundidad como escritor, mencionando un resumen de sus principales obras, haciendo resaltar sus confesiones, que no deben faltar en la Biblioteca del Consejo, ni en la de ningun joven católico.

Así mismo, ensalza la «Ciudad de Dios» y sus obras filosóficas y teológicas y entre las teológicas, las que versan sobre la «Gracia», materia ésta que nadie ha legado a profundizar como él, llamándose, el Doctor de la Gracia. Son así mismo estupendos los 18 tomos escritos sobre la Trinidad.

Más de 1,500 grandes obras ha dejado escrita sy otras muchas de menor importancia.

Después aplica la conversión de San Agustín y su grandiosa perfección, elevándose a la más alta santidad y encumbrándose a la más elevada y profunda sabiduría.

Pide gracias y bendiciones para los Caballeros de Colón y sus familiares a fin de que unidos padres e hijos, por el lazo de la Gracia santificante, alcancen como Sant aMónica y San Agustinú la eterna gloria.

Recibe una clamorosa ovación.

Muy merecida, pues su trabajo es digno de todo encomio.

El Conferencista del Consejo, Hermano Jesús Camín, que se anotó un éxito colosal en la preparación y ejecución de esta fiesta, anunció que la sorpresa que anunciaba, la descubria, anunciando que se hallaban presentes, las eminentes cantantes, señoritas Lolita Pérez Moreno y Elisa Lobato, el famoso maestro señor Rafael Morales y el aplaudido recitador y cantante señor Santiago García Ortega, los cuales fueron presentados, siendo acogidos con formidable ovación

Acto seguido el doctor Arturo Fernández, Fiel Navegante de la Asamblea de Cuarto Grado, hace entrega al Gran Caballero del Consejo, Hermano Oscar G. Avello, en nombre del Excmo. y Rvdmo. Señor Arzobispo de la Archidiócesis de la Habana, Monseñor Manuel Ruiz, de un autógrafo de S. S. Pío XII, incluyendo su Bendición Papal para el Consejo, sus asociados y familiares.

El doctor Fernández, pronuncia un grandilocuente discurso, ensalzando a la Augusta Persona de S. S. Pío XII y la del egregio Pastor de la Archidiócesis de San Cristóbal de la Habana, al cual expresa su inmensa gratitud, por haberle honrado, designándole su representante ante el Consejo de San Agustín número 1390 para tan gratísima misión.

Exhorta a conservar y venerar con todo respeto, el autógrafo de S. Santidad Pío XII.

Ante cada comensal se coloca un variado plato único y laguer, que los mismos van despachando con gran apetito, entre sorbos de laguer. Después café y helados, mientras los artistas antes mencionados, amenizan el acto, siendo aplaudidos con todo entusiasmo.

Este plato único lo ofreció en elocuentísimo discurso el Hermano doctor Waldo O-Farrill, a los Hermanos Mario Caballero, José Rañó y Juan Curantaliot, que triunfaron en las Competencias en pro de la Orden, celebradas en los tres años anteriores.

En nombre de los homenajeados, dió las gracias el Hermano Jose Rañó.

Continuó la charla ,alternando con el canto, recitaciones y ejecución de música clásica, criolla y española, hasta las 11 p. m.

El Conferencista Hermano Camín, rifó entre las damas un objeto donado por «La Filosofía», y otro entre los caballeros, regalo de los almacenes «Ultra».

Anuncios Clasificados de Ultima Hora

Arrendamientos.

A-1 FINCAS RUSTICAS-URBANAS

CEDO CONTRATO DE ARRENDAmiento de una finca a 15 minutos de la Habana por la Carretera Central guagua 5 centavos, agua, luz, tiene mucha sombra, puercos, vacas, buena casa y garage. Se venden las crias aparte. Informa Fernández Teléfono A-7717.

ARRIENDO PROVINCIA DE SANTA Clara carretera conectada Central. finca una caballería sembrada toda clase frutales en su mayoría naranjos injertados, casa vivienda mamposteria lujosamente amueblada, luz eléctrica, radio, garage. Informan 10 Nro 20 tercer piso entre 9 y 11, Vedado.

VENTAS

48 CASAS

REPARTO MIRAMAR

SE VENDE $9.750.00

Con todas comodidades gabricación de primera. Calle 24 entre 5a y 3a. avenidas. Ganga, acabada de fabricar sin estrenar.

49 SOLARES

MAGNIFICOS SOLARES

Mayia Rodriguez vendo solar sombra $3.25 vara. Vedado para alta sombra 13.50x23 metros entre calles 25 y 27. La Sierra acera sombra alto sobre la acera 11x45 a $2.90 vara y Almendares parcelas pequeñas y solares completos desde $2.50 en adelante. Para más informes: R. Rodriguez, Telf M-6921

51 ESTABLECIMIENTOS

SE VENDE UNA VIDRIERA DE BIlletes en la Plaza del Vapor, por Reina tiene caja de caudales moderna. Informa Luís Fernández Café La Corona, Reina Nro 7

GANGA, BODEGA $1,300. $800 A LA mano, resto con facilidades. Casa para familia, buen contrato, no corredores. Informes: hotel San Luis. Belascoaín número 73. U-1081. Miranda.

53 AUTOMOVILES-ACCESORIOS

VENDO AUTO PONTIAC 1936 SEIS cilindros completamente nuevo en $40.00, garage Cuba entre Teniente Rey y Amargura. A-8637 y M-6653

VENTAS

56 MUEBLES Y PRENDAS

CHANCE: JUEGO CUARTO 3 CUERpos con 6 piezas $60; otro igual $48 otro mejor $70, radio mueble $10. Embarco urgentemente a Venezuela Virtudes 463 esquina a Perseverancia.

JUEGO CUARTO ARTE MODERNO, $19.00. No ha sido usado, el 3|c $30; el radio de elegante mueble, $7.00. Venta por reducirme. Sitios No. 74, entre San Nicolás y Rayo.

$190.00 VENDO FINO CUARTO CAOba. chiforrober, 3|c., monumental, coqueta, costó $380.00. Otro 6 piezas, barat o. Comedor renacimiento, buró, sillones, living-room, crifforrober. Escobar 256, Neptuno y Concordia.

62 OBJETOS VARIOS

SE VENDE UNA BICICLETA DE hombre tamaño 26 en buen estado. Se da barata. Informan Edificio Moure, Dragones 206

ALQUILERES

79 HOTELES

HOTEL «MIRAMAR». NO BUSQUE más, le ofrecemos haibtaciones y departamentos con o sin baño, con toda asistencia en la seguridad de que vivirá bien y comerá mejor. Prado 2, esquina a Malecón. Telf A5-3692

HOTEL REINA 14

Se alquilan espléndidas habitaciones con baño privado y abundante agua fria y caliente. Tenemos disponibles dos apartamentos con vista a la calle. Estricta moralidad. Reina Nro. 110, entre Galiano y Rayo.

81 CASAS DE COMIDAS

SERVIMOS CANTINAS A DOMICIlio. Servicio rápido. Comida de casa particular con postre por la tarde, pollo los domingos. Una persona: 30 cts. Dos: 50 cts. Tres: 75 cts. Pruebe y quedará encantado. San Miguel número 569, entre Gervasio y Belascoaín. Telf. U-3418.

«LA FLOR CUBANA». — CASA COmidas a domicilio. Abundante, variada y bien condimentada, con artículos de primera. Criolla, española. Hora fija. Domingos arroz con pollo, costillas y croquetas. Una persona 40 cts. Dos: 55 cts. Tres: 70 cts. Cuatro: 90 cts. Cinco: $1.10. San Miguel número 508, (altos), entre Escobar y Gervasio. U-1371.

82 APARTAMENTOS

SE ALQUILAN LSO HERMOSOS apartamentos (casas) acabados de construir en 21 entre 14 y 16 Vedado. Tres cuartos terraza, closets, baño color de lujo. Informan en la misma.

AVISO

Soledad 360, Neptuno San Miguel, hermosos apartamentos desde $9 Abundancia de agua a todas horas. Casa de absoluta moralidad. Mucha limpieza. Mucho fresco. Administrador informa.

APARTAMENTOS MODERNOS, MUY frescos, una y dos habitaciones, sala, comedor, cocina. Magnífico baño. Elevador. Neptuno 634 (antes 170). Entre Escobar y Gervasio.

83 DEPARTAMENTOS

SE ALQUILA AGUILA 561 AL LAdo de Teléfonos, un departamento vista a la calle, sala, dos habitaciones, comedor, cuarto de baño y cocina llaves en los bajos, departamento No. 2, dueño 8a Nro 411 entre Concepción y San Francisco, Lawton.

DEPARTAMENTO DE DOS PIEZAS, con baño a la calle en Aguiar 206 entre Empedrado y Tejadillo.

84 HABITACIONES

VEDADO RESIDENCIA PARTICUlar alquila hermosa habitación con baño pricado y magnífica comida, a matrimonio con referencias. Garage, Linea 702 esquina A

EN CASA FAMILIAS ALQUILO HAbitación hermosa, vista a la calle. Agua corriente, comida y toda asistencia, a matrimonios sin niños o dos compañeros. A precios módicos. San Miguel número 508, altos, entre Gervasio y Escobar.

HABITACION FRESCA Y AMPLIA, lavabo, servicio anexo, matrimonio sin niños. Casa familia moral absoluta. San Juan de Dios 209, altos.

87 HABANA

VILLEGAS 103 BAJOS ENTRE O-Reilly y San Juan de Dios, se alquila casa con sala, comedor, cuarto servicio y patio. Informan. Telf. FO-3163

ALQUILO SAN RAFAEL 571 SEgundo piso sala, saleta, comedor tres cuartos, cuarto criados, baño y demás servicios. Informan 575 bajos.

SE ALQUILAN BAJOS MODERNOS sala, saleta, tres cuartos baño moderno cocina Desagüe 121 alquiler: 25 pesos. No se rebaja. Informan: teléfono A-4008 verla en la misma.

ALQUILO REINA 311 ENTRE CAMpanario y Lealtad regio casa terraza, sala, saleta, pintado al tapi japonés 3 cuartos, baño intercalado, comedor cocina, 1 cuarto servicio criados, de 2 a 6 Telf. M-6453

SE ALQUILAN LOS BAJOS DE EMpedrado 460. Villegas y Aguacate 4 cuartos, 1 de criados, moderna. Para Verla de 11 a 12. Informan calle C 612 teléfono F-3908

ALQUILO ESCOBAR 751 1er. PISO, casa chica sala, dos cuartos y servicios modernos completos, mucha agua, muy frescos, llave bodega $18. Escobar y Sitios.

CASA FRESCA, DOS VENTANAS. Sala, saleta, tres habitaciones, un cuarto desahogo, baño, calentador, cocina. Concordia 776, entre Aramburo y Hospital. Llave en los altos. Información: dueño.

88 VEDADO

SE ALQUILA CASA ESTILO COlonial. Portal living room, comedor, 5 habitaciones 2 baños colores, pantry, cocina 2 cuartos y baño de criados y garage, en 17 Nro 415 esquina a F informan en los bajos.

CALLE 19 Nro. 1155, ENTRE 16 Y 18, apartamento nuevo, sala, comedor, dos cuartos grandes con closets, baño de lujo, cuarto y servicios criados $35.00 vea encargado Telf. FO-4219

SE ALQUILA UNA MODERNA CAsa en la calle Linea y 14 planta alta. Informan en la bodega, Vedado

VEDADO 21 ENTRE 14 Y 16, CASA lujosa sin estrenar, primer piso brisa terraza, sala, recibidor, 2 cuartos grandes, comedor, hall, 2 metros baño color comedor, cocina, cuarto y servicio criados, $60.00 el sereno enseña, F-6316

SE ALQUILA CHALET ESQUINA fraile y mucho jardín en F y 8 Vedado informan en la misma y mercaderes Nro 762 Telf M1964 Sr. Pardo.

VEDADO. ALQUILANSE ALTOS CAlle F, número 107, entre 5a y Calzada. terraza, recibidor, sala, 4 habitaciones. baño intercalado, comedor pantry, cocina, cuarto y servicios de criados, teraza al fondo. Informan: bajos.

ALQUILERES

90 MARIANAO - REPARTOS

COUNTRY CLUB. SE ALQUILA EN la segunda Avenida, entre Avenida de Entrada y Real del Sur, bonita residencia, con mucho jardín y demás comodidades. Informes: F-3473.

92 SANTOS SUAREZ - MENDOZA

SE ALQUILA CASA NUEVA PARA corta familia portal, sala, dos habitaciones, baño intercalado y comedor, $23.00. San Benigno 211 entre Tamarindo y Rodriguez Santos Suárez.

SE SOLICITAN

103 CRIADAS-CRIADOS

SOLICITO MADRE E HIJA O DOS hermanas, cocinar y limpieza, dos personas, dormir colocación, sueldo: entre las dos $15. Venir de 9 a 2, 32 casi esquina 23, Vedado.

SE SOLICITA UNA CRIADA CON referencias que sepa coser y servir la mesa, buen sueldo A esquina a 21 Nro. 661

EN LA CALLE 17 NUM. 509, ENTRE D y E, se solicita joven española, para criada de mano. Tiene que traer referencias.

104 COCINERAS Y COCINEROS

SE SOLICITA CRIADA BLANCA CON referencias, para cocinar y lavar a corta familia. Buen sueldo. Calle C, esquina a 10, la llave.

SOLICITO COCINERA Y UNA COSTURERA

Que sea limpia y sepa cumplir con su obligación. Tiene que ayudar a limpiar y hacer dulces. Referencias y tener buen carácter. Se da uniforme y nce pesos sueldo. También costurera que corte por sistema y ayude limpieza, Ambas que duerman en la colocación.

114 AGENTES-VENDEDORES

UN BUEN EMPLEO Y SU PORVENIR A PERSONAS DE AMBOS SEXOS

Compañía Americano-Cubana ofrece esto a usted si reúne las siguientes cualidades:

Buena presencia, personalidad, numerosas relaciones, buenas referencias, deseos de trabajar y labrarse un porvenir.

La compensación es a base de una buena cantidad para gastos y una amplia comisión.

Unicamente de 8 y media a 9 de la noche, hoy martes día 5.

Manzana de Gómez número 252.

117 SOLICITUDES VARIAS

DESEA COLOCARSE UNA ESPAÑOla. Si es corta familia para todo. Si no, para cuartos. Telf. M-4630.

SE OFRECEN

118 CRIADAS-CRIADOS

SE OFRECE JOVEN ESPAÑOL CRIAdo casa particular con buenas referencias, respetuoso y cumplidor, teléfono U-6714

SE DESEA COLOCAR UN CRIADO de manos español, joven tiene buenas referencias, sabe servir a la rusa y plancha trajes de caballero; salgo a repartos y fincas, es soltero. F-6276

DESEA COLOCARSE UNA ESPAÑOla para criada de mano, tiene 37 años desea ganar buen sueldo. Es formal y trabajadora. Informan Telf. M-6301

ESPAÑOLA DE MEDIANA EDAD, desea colocarse para cocinar y limpiar o para criada de mano. Tiene buenas referencias. Telf M-4815

SE OFRECE CRIADO ESPAÑOL A casa particular práctico en todo lo que requiere un servicio fino a la rusa, sabe hacer coteles, tiene buenas referencias de familias conocidas. Telf. M-4167

SE DESEA COLOCAR UNA ESPAñola para criada de manos o para manejadora, con buenas referencias. A5-1991

SE OFRECE CRIADO DE MANO ESpañol, buenas referencias familias distinguidas, plancha trajes de caballeros, prepara coteles. Sale al campo Ermita Los Catalanes, U-2445

JOVEN DE COLOR DESEA COLOcarse para todo el servicio de señora sola, o matrimonio solo, va al campo o los repartos, tiene buenas referencias. U-6602 chapistería Eulalia.

SE OFRECE CRIADO ESPAÑOL DE mediana edad para casa de familia acostumbrado al servicio fino, tiene referencias de familias conocidas, no tiene pretensiones para más informes Telf. M-8633

DESEA COLOCARSE UN JOVEN ESpañol de criado de mano, tiene referencias de casas conocidas en donde ha trabajado, sin pretensiones. Teléfono U-6979

SE OFRECE PARA CUARTOS Y costura muchacha fina española experta en el más fino servicio, recomendada de casas de primera. Teléfono A5-2891

SE OFRECE CRIADA ESPAÑOLA para cuartos y comedor, sabe lavar ropa fina, tiene buenas referencias. U-7094

DESEA COLOCARSE UNA MUCHAcha para cuartos o quehaceres de un matrimonio tengo esmeradas referencias, quiero Vedado, no menos de $15 Telf. F-6244

DESEA COLOCARSE UNA ESPAÑOla de criada de manos o de comedor, tiene buenas referencias de buenas casa. informan Telf. FO-2525

UNA ESPAÑOLA DE MEDIANA edad se desea colocar para criada de manos entiende algo de cocina, sueldo no menos de $12 informes Telf. M-4887 viajes pagos.

DESEA COLOCARSE ESPAÑOLA DE mediana edad para criada de mano, sabe lavar y planchar ropa fina, de señora, sabe cumplir con su obligación tiene referencias Telf X-1030

SE DESEA COLOCAR UN JOVEN de color de criado de mano, sabe cumplir sus deberes, sin pretensiones. Telf. F-6086

SE DESEA COLOCAR UNA ESPAñola para cuartos o comedor, desea casa formal tiene buena presentación Informan en el Telf. X-1289

SE OFRECE UNA JOVEN CON REferencias para criada o mañejadora con buen carácter igual trabaja por horas, sabe cocinar, salgo a cualquier lugar no tiene pretensiones M-7375

SE DESEA COLOCAR UNA MUCHAcha española para criada de manos tiene referencias, no le importa ir a los repartos Telf U-5788

DESEA COLOCARSE UNA MUCHAcha española para criada de manos cuartos o comedor U-5470

DESEA COLOCARSE UNA MUCHAcha española para criada de manos, tiene referencias, no se coloca menos de 15 pesos informan en el teléfono M-3493

SE OFRECE CRIADA PRACTICA EN todo servicio de casa particular, lo mismo cuartos que de comedor, salgo repartos desempeño trabajo grande, buenas referencias informes 21 407 esquina a J. F-2524

SE OFRECE CRIADA PRACTICA EN todo servicio casa particular, lo mismo de cuartos o comedor, salgo a los repartos, desempeño trabajo grande, buenas referencias. Aguila 759 esquina a Monte M-1149

SE OFRECEN

118 CRIADAS-CRIADOS

SE DESEA COLOCAR UNA MUCHAcha española de criada de manos o manejadora, está práctica en toda clase de servicios, tiene buenas referencias de las casas donde ha trabajado. Menos de 15 pesos no se coloca. U-6826

F-3141.—SE OFRECE EXCELENTE criada mano o comedor; inmejorables referencias. Muy limpia. Sirvo bien la mesa. Sé cumplir mi obligación. Voy a cualquier lugar, sin pretensiones sueldo. F-3141.

SE OFRECE UNA JOVEN PARA criada. Sabe servir muy bien la mesa. También para cuartos. Tiene buena presencia y referencias. Informan: teléfono A-6858.

SE DESEA COLOCAR UN JOVEN DE color, para criado de mano o lavar en tintorería. Entiende de cocina y sabe cumplir con su trabajo. Tiene buenas referencias. M-4526.

JOVEN PRESENTABLE Y SERIA, del país, con magníficas referencias y cumplidora, ofrécese como criada de mano o cuartos. Está acostumbrada a servir mesa fina. Prefiere Vedado o repartos. Informan: F-6445.

SE DESEA COLOCAR UNA ESPAÑOla para criada de mano o cocinar y limpiar a corta familia. Tiene referencias. U-6846.

SE OFRECE UN JOVEN ESPAÑOL, para criado de mano. Sabe servir a la rusa. Tiene referencias. Informan: teléfono U-6946.

119 COCINERAS-COCINEROS

DESEA COLOCARSE ESPAÑOLA DE mediana edad, para cocinar y limpiar matrimonio solo y corta familia, tiene referencias, desea casa de corta familia. Telf A-8894

COCINERO CHINO, COCINA CRIOlla y española, repostería, cocina muy práctico para particular, vive calle de la Salud Nro 11, altos, tiene referencias. Telf A-7144

ESPAÑOLA SE OFRECE PARA COcinar y limpiar, tiene referencias, no duerme en la colocación. Vedado, F-3756

SE DESEA COLOCAR UNA COCINEra española repostera, tiene referencias y desea casa de moralidad, casa calle Virtudes Nro 411 Telf. M-2879

SE OFRECE UNA MUCHACHA DE mediana edad para cocinar, es repostera o limpiar habitaciones y coser. M-4209

SE DESEA COLOCAR UNA SEÑORA española para cocinar y otros quehaceres de casa. Tiene referencias. A-5-5001

SE OFRECE UNA ESPAÑOLA PARA cocinar lleva tiempo en el país y tiene buenas referencias. Menos de $20 no se coloca. U-8094

DESEA COLOCARSE UN COCINEro fino repostero asiático en casa particular, cocina perfectamente a la criolla, española y francesa. Muy limpio y formal, sabe cumplir con sus obligaciones, tiene buenas referencias M-4774 Rafael Wong.

DESEA COLOCARSE UN CHINO COcinero repostero, cocinar bien a la criolla y española en casa particular o comercio, siempre cocinó Hotel, muy práctico, tiene buenas referencias. informan Telf. M-6564 por Antonio Luo.

SE DESEA COLOCAR UNA SEÑORA española para cocinar o de criada de mano, sabe hacer dulces, es sola sale afuera lo mismo a los repartos y al campo, tiene referencias es muy limpia lo mismo personal que en su trabajo. Telf. A5-5821.

COCINERA ESPAÑOLA DESEA COlocarse en casa particular con buenas referencias de casas donde ha trabajado, también de criada de cuartos o de comedor, tiene referencias. Telf. F-7348

UN JOVEN ESPAÑOL DESEA COlocarse de criado de manos, práctico en el servicio doméstico tiene buenas referencias de las casas en que ha trabajado. Telf F-4443

BUEN MAESTRO COCINERO REpostero joven chino cocina criolla, espaola y americana, sabe cumplir con su obligación, tiene recomendaciones. Informan Telf. M-9164 desea colocarse casa particular.

SE OFRECE UN COCINERO REPOStero chino, muy práctico, sabe cocinar a la criolla española y americana y repostería. Cumple con su obligación. Tiene referencias de casasparticulares. Preguntar M-4766

SE OFRECE UNA BUENA COCINEra de color con magníficas referencias para cocinar solo o cocinar y limpiar, duerme fuera o dentro igual va a playas. Informan M-7375

SE OFRECE BUENA COCINERA PAra cocinar solo o cocinar y ayudar a limpiar. Desempeño bien cocina. Ruermo en la colocación o fuera según trato, 23 407, esquina a J, Telf. F-2524

SE OFRECE BUENA COCINERA COcinar sólo o cocinar y limpiar o ayudar desempeño cocina de primera. Duerme colocación o fuera, según trato. Informes: Aguila 759 esquina a Monte M-1149

SE OFRECE CRIADO DE MANO ESpaol para casa particular, sabe hacer toda clase de coteles, plancha ropa de caballero, tiene referencias de familias conocidas. Informan teléfono M-4157

SE OFRECE SEÑORA ESPAÑOLA DE mediana edad para cocinar a corta familia duerme en la colocación, sale a los repartos. Telf. A5-2972

F-3141.— OFRECE SUS SERVICIOS cocinera con buena sazón. Inmejorables referencias. Sabe variar platos y es sumamente aseada y consciente. Puede limpiar. Va a donde la soliciten. F-3141.

DESEA COLOCARSE COCINERA DE color. Cocino muy bien. Soy limpia. Tengo referencias. Sueldo: 10 pesos en adelante. U-1880.

SE OFRECE UNA MAGNIFICA COcinera repostera. Es muy limpia y tiene muy buenas referencias de las casas donde ha servido. Telf. A-6858.

SE DESEA COLOCAR UNA COCINEra española, de mediana edad. Entiende un poco de repostería. Duerme fuera. Telf. F-6084.

BUENA COCINERA DE SAZON, DEL país ,presentable y joven, desea colocarse con familia en los repartos o Vedado. Hace o no repostería. Indiferente dond edormir. Referencias aceptables. Informes: F-6445. 12 y 13, Vedado.

DESEA COLOCARSE UNA MUCHAcha de color, honrada y trabajadora, para cocinar o para limpiar, siendo corta familia. Es cocinera repostera. Sueldo: $20.00 en adelante. San Miguel 913, apartamento 7, entre Espada y Hospital. De 3 a 5.

120 MANEJADORAS

SE OFRECE MANEJADORA PRACtica y cariñosa con los niños, salgo a cualquier lugar; tengo buenas referencias 23 407, esquina a J F-2524

SE OFRECE MAGNIFICA MANEJAdora; buenas referencias, muy limpia y cumplidora de sus deberes. Lleva años trabajando en el servicio doméstico. Cariñosa con los niños. Para criada. F-3141.

125 CHOFERES

CHOFFER COMPETENTE DESEA colocarse en casa particular, con buenas referencias de casa donde ha trabajado. Informan FO-2671

SE OFRECE UN CHAUFFEUR, CON referencias y muchos años de práctica. Entiende de jardín, de carpintera y sabe dar barniz muñeca. Informan :teléfono U-6161. De 8 a 12 y de 2 a 6.

SE OFRECEN

131 OFERTAS VARIAS

JOVEN CUBANO SE OFRECE PAra casa comercial para viajante o propagandista en medicinas y aparatos eleóctricos 500 clientes médicos, clínicas hospitales civiles y militares, contacto diario con los mismos, buenas referencias o garantías, Sr. P... do 10 Octubre 470 farmacia.

PROFESIONALES

1 ABOGADOS Y NOTARIOS

HERENCIAS, TRAMITACION RAPIda. Traiga sus documentos, Bufete Lamar, Manzana de Gómez 251, Habana.

DIVORCIOS

En 10 días pensiones alimenticias facilito los documentos a cubanos y extranjeros, voy a domicilios. Pagos cómodos y a plazos. Doctor A... Fernández, calle San José 762, altos.

LEON BRUNET, ABOGADO

DIVORCIOS OCHO DIAS. PENSIOnes y Jubilaciones quince días tramitación rápida, de asuntos: Civiles, Criminales, Administrativos de lo Contencioso-Administrativo y Trabajo. Notariales. Consultas a domicilio. Doctor León Brunet, Lealtad número 1.. Telf. A-4287.

HERENCIAS, SE ANTICIPAN LOS gastos toda clase de asuntos civiles y criminales. Bernal y Fernández Casuso, abogados, Cuba 64 Teléfono M-6450.

3 DRES. EN MEDICINA

DR. A. BARBA INCLAN

Especialista huesos, articulaciones músculos. Cirujano Ortopédico del Hospital de la Policía Nacional, ayudante del Profesor A. Inclán. Consultas diarias de 2 a 3. Viernes consultas gratis para pobres. San Lázaro. 170. Honorarios módicos. Electricidad médica y masajes.

DR. MESA RAMOS

PIEL, SIFILIS, VENEREO

Impotencia, esterilidad, etc. Consultas y tratamientos de 8 a 9 a.m. Martes, jueves y sábados, 5 a 7 p.m. diaria. Perseverancia 162 bajos, entre Animas y Virtudes.

DR. FRANCISCO J. DE VELASCO

Corazón, Pulmones, Estómago e Intestino

DR. RUBEN DE VELASCO

Corazón, Pulmones, Enfermedades de los niños. Consulta de 1 a 3 días laborables. Horas especiales previo aviso. Salud 208 moderno. Telf. M-60..

DR. ROSAL

Sistema nervioso. Corazón, Medicina interna. Consulta diaria de 4 a 6. San Miguel 507, bajos, entre Gervasio y Escobar. Telf. U-2342

VIAS URINARIAS

Cúrese la Gonorrea en pocos días sin dolor. Garantizamos la cura radical aunque su enfermedad tenga 20 años. No se confíe a manos inexpertas, visite este Gabinete y quedará eternamente agradecido. Curamos todas las enfermedades de las Vías Urinarias. Consultas de 7 de la mañana a 8 de la noche. Para consultas y curas reservadas llame al Teléfono M-... 10 de Octubre 179 bajos. Frente a la Quinta de Dependientes, Habana. Impotencia. Debilidad Sexual, Piel y Sífilis. Hacemos toda clase de Análisis de Laboratorio. (Presentando este anuncio obtendrá consulta y reconocimiento gratis).

DRA. MARIA JULIA DE LARA

Médico cirujano. Clínica privada. Partos, ginecología y Cirugía Plástica. Calzada 710 entre Passeo y A. Teléfono F-5008

DOCTOR A. VENERO

Curación rápida enfermedades venéreas, impotencia, sífilis, electricidad médica diatermia, ozoterapia, etc. Cuota semanal. Consultos: 10 a 11 y 4 a 6. San Miguel 301 esquina a San Nicolás A-9380.

DR. ALFREDO COMAS

Especialista del Instituto del Cáncer. Enfermedades venéreas, sífilis, impotencia; afecciones de señoras; tumores del útero y pechos. Aplicaciones del Radium. Horas de 2 a 5 Telf. M-7728 San Nicolás número 260, entre Neptuno y Concordia. Habana

DR. A. LABRADOR

Especialidad enfermedades estómago, intestinos, Flujos crónicos, Venéreos, y Sífilis. Corazón, Riñones y Pulmones, inyecciones intravenosas. Se hace toda clase de anjlisis. Consultas gratis de 8 a 11. Pagas 1 a 4. Angeles Nro. 7 entre Reina y Estrella. A-0801

DOCTOR OCTAVIO RIVERO

Ex-Asistente del Profesor Sa... (Barcelona)

Tuberculosis, enfermedades pulmonares y alérgicas (asma, coriza, urticaria). Consultas: Lunes, Miércoles y Viernes 2.30 a 3.30. Martes, Jueves y Sábados 9.30 a 1.30. Campanario 2.. Telf. M-6258.

POLICLINICA INTERNACIONAL

Director Dr. David Cabarrocas, San Miguel 462 entre Lealtad y Escobar. Telf. U-2737 y F-4045. Horas de 1 a 5 p. m. Se admiten socios enfermos. Por 50 cts. consultas, reconocimientos y Rayos X e inyecciones una semana. Por 1 peso eso e inyecciones 1 mes. Por 2 pesos eso y análisis semanales. Por 3 pesos eso y diatermia, luz alpina, vapor, corrientes. Por 4 pesos eso y medicina. Por 10 pesos eso y curas o raspados con atenciones de clínica.

4 OCULISTAS

DR. MANUEL ANTON

OCULSTA

Ex-Jefe de Clínica del Real Hospital Oftálmico de Londres. Exclusivamente Enfermedades de los Ojos. Consultas diarias de 6 a 7 p.m. y por convenio previo. Calle 17 número .. esquina a I, Vedado, Telf F-2198. No consulta el mes de Agosto.

DR. JOSE ALFONSO

OCULISTA

NARIZ, GARGANTA Y OIDOS

Ex-Especialista del Centro Asturiano. Consultas de 2 a 5, $3.00. Turno fijo, $5.00. Mutualizables de 10 a 12. Monte 1120 esquina a San José. Quin. Teléfono M-2230. Prescripción de cristales.

DR. F. S. GARCINI, OCULISTA. Consultas diarias de 9 a 12 a. m. y de 2 a 5 p.m. Consultas por turno $2.00 a hora fija, $5.00. Pobres gratis de 8 a 9 a.m. Elección de cristales. Consultorio Optica Gasel, Prado 60..

5 DENTISTAS

DR. JOSE MARIA GATELL

CIRUJANO DENTISTA

Especialista en extracciones sin dolor, puentes de oro y dentaduras postizas, arreglo de puentes y planchas en 6 horas, a los clientes del interior les termino en 24 horas. Facilidades de pago. Consultas de 8 a 8 Calle Habana 414 (bajos) entre Obispo y Obrapía.

DR. OSVALDO COLON

MEDICO DENTISTA

Especialidad: caries en todos sus grados. Extracciones. Enfermedades de las encías. Tratamiento médico-quirúrgico de la Piorrea. Consultas de 1 a 7 p. m. Obrapía 558 altos, entre Bernaza y Monserrate.

M.E.C.D. 2016

PROFESIONALES

CIRUJANO ORAL

DR. ARMANDO CRUCET

Cirujano dental y oral de la facultad de Pennsylvania y del Gareston Hospital of Oral Sugery, ex profesor de la Moffit Porcelain Dental School de Filadelfia.

Tratamiento médico quirúrgico de la piorrea alveolar, dentaduras de porcelana, cordales impactados, Rayos X, diaterma, electro coagulación. Infrarrojo Alta frecuencia. Rayos Violeta.

Consultas por hora fija.
15 y L., Vedado.
Telf. F-5153.

6 COMADRONAS.

CONSUELO RUDA

Comadrona ex-interna de la casa de Salub «La Benéfica», muchos años de práctica, Consultas gratis, Franco 7, bajos, entre Carlos III y Estrella. U-5824.

GABINETE OBSTETRICO GINECOLOGICO, DR. EVARISTO PEREZ RIVERO.

Habana 712 entre Luz y Sol, Consultas diarias de 1 a 5 p.m. Enfermeras especializadas en tratamientos de enfermedades de señoras. Partos, trastornos del período, insuficiencia ovárica. Menopausia. Telf. A-8930

COMPRAS

9 CASAS

COMPRO UNA CASA QUE TENGA SAla, recibidor 4|4, comedor en la Víbora o en Mendoza entregando $1.300 y el resto pagar en tres años, Julio 10 Octubre 1003 Víbora I-2898. Compro en la Víbora una casa de portal, sala, saleta, 2|4 o una habitación $1.800. Para informes Julio, 10 de Octubre 1,003. I-3898.

COMPRO EDIFICIO APARTAMENtos, pago al contado. Prefiero Habana o Vedado, de varias plantas, operación rápida. Deseo trato directo. Informes Telf. A-9173.

COMPRO DE $3,500 A $3,800 CASA de tres habitaciones y garage en la Víbora, Lawton, Santos Suárez, Cerro o Luyanó. Diez de Octubre 961. I-3456.

10 SOLARES

SE COMPRA UNA FINCA RUSTICA de caballería que esté de 30 a 50 kms. de la Habana, que de a carretera y tenga río, no importa que no tenga casa, puede ser una parte segregada de otra finca. Pons diario «Avance», Habana.

15 MAQUINARIAS

COMPRO MOTOR PETROLEO 75 A 100 HP. bajas revoluciones (1,300), arranque frío. También compro motor eléctrico 75 HP, bajas revoluciones, trifásico. Enviar especificaciones respondiendo buen estado a señor B. Alonso, calle 6a., 209, Vedado.

17 MUEBLES Y PRENDAS

M-2252. COMPRO MUEBLES, MAquinas coser, escribir, radios, refrigeradores lámparas, equipajes, objetos adornos, cristalería, porcelanas, archivos. Antigüedades. Salud número 167 entre Manrique y Campanario. «Corazón de Jesús». Teléfono M-2252.

A-6620 COMPRO MUEBLES

Juego de cuarto, sala, comedor, recibidor, máquina de coser Ñmuebles oficinas, neveras, radios, baúles, piezas sueltas y cualquier clase de objeto. Compramos y vendemos A-6620.

A-7795 COMPRA MUEBLES

De todas clases. Pagamos más que nadie. También vendemos, cambiamos y alquilamos. No venda sin antes hacer una llamada A-7795. Vamos en el acto. «La Honradez». Máximo Gómez 55. 357 moderno A-7795.

M-7679 COMPRO MUEBLES

Juegos de cuarto, comedor, sala, piezas sueltas, máquinas de coser y escribir. Si usted quiere vender o comprar ssu muebles llame al Telf. M-7679.

M-7084 COMPRO MUEBLES, CUAdros, antiguos y modernos, máquinas coser, escribir, lámparas cristal, pianos, libros, porcelanas, baules, maletas, abanicos, ropa, bajillas. alfombras, plata, archivos, burós, compro libros M-7084.

U-1800 COMPRO MUEBLES

Objetos de arte, pianos, liquido casas completas, máquinas coser, escribir, archivos, muebles clínicos, libros, antigüedades, porcelana, plata, bronce, vajillas, alfombras, bandejas, abanicos. Teléfono U-1800.

COMPRAMOS, VENDEMOS Y EMPEÑAMOS

Joyas antiguas y modernas, objetos de plata, de arte, muebles antiguos. Reserva absoluta en todas las operaciones. Haga una visita a:

"LOS TRES HERMANOS"
EN CONSULADO Nros. 160 Y 162
Telf. M-3534

A-9003 COMPRO MUEBLES TOdas clases oficinas, todos objetos, arte, máquinas coser, sillones barberías, pianos, mamparas, lámparas, cajas hierro, camas, pupitres, contadoras, todo lo que vendan. Teléfono A-9003.

O R O

EN JOYAS VIEJAS, NUEVAS O ROTAS. COMPRAMOS EN TODAS CANTIDADES. PAGAMOS MUY BIEN.

CARBALLAL HERMANOS
SAN RAFAEL 618
TELF. U-5744

COMPRAMOS JOYAS

Antiguas y modernas, con brillantes, zafiros,rubíes y esmeraldas finas; oro, platino, plata, y enchapes hasta en pedazos. Objetos de plata; bandejas, juegos de café, cubiertería y otros artículos. Rosarios de oro y plata, con cuentas de perlas; coral, amatistas etc. Pagamos bien. Vamos a domicilio.

CARBALLAL HERMANOS
San Rafael 618 entre Gervasio y Belascoain Telf. U-5744

M-9136: COMPRO

Muebles, máquinas coser, escribir, sumar, oficinas completas, archivos contadoras, equipajes ,alfombras, lámparas, objeto arte, caja hierro, armatostes, sillones inválidos, gabinete médico, sillones barberos. Compro toda clase de objetos, divisiones, mamparas, etc.

19 LIBROS E IMPRESOS

NECESITO LIBROS USADOS DE TOdos clases, también textos de primera y segunda enseñanza, pagándolos bien. Llame al Telf. A5-4322, vamos a domicilio. Librería »Venecia» Obispo 502 A5-4322

23 OBJETOS VARIOS

COMPRO UNA CAMARA Y UNA AMplificadora fotográficas. Informes a Augusto de Castro Telf. M-9333.

Arrendamientos.

A-1 FINCAS RUSTICAS-URBANAS

SE ARRIENDA NO MENOS POR 6 meses una finquita de recreo en la parte más alta de Calabazar de la Habana, Frutales, agua y luz casa moderna. informan en Tte. Rey 461. Teléfono A-8731.

SE ARRIENDAN PARA GANADO, y distintos frutos, entre Isabel y Jovellanos, provincia de Matanzas. fincas superiores, con buenas aguadas, bateyes, cercadas a cuatro hilos, divididas en cuartones con romana, embarcaderos a kilómetro y medio, con ferrocarriles unidos y carretera central. Vendo existencia ganado superior de cría y ceba. Informa su dueño Aguiar 361 departamento 401 Habana.

REPARACIONES

42 MUEBLES Y PRENDAS

FABRICA DE MUEBLES DE «MARTINEZ»

San Rafael y Manrique. Gran tapicería. Del fabricante directamente al consumidor. Juegos de sala estilo inglés con sofá, cama, desde $70.00. Mueblería y tapicería «Martínez .Teléfono M-7872.

GARCIA ESPINOSA

Mueblería y Tapicería. Tener sus muebles flamantes es sinónimo de prosperidad. Píntelos. Tapícelos. Llámenos. Teléfono U-1424 San Rafael entre Aramburo y Soledad. No cobramos lujo.

REPARAMOS SUS MUEBLES POR poco dinero dejándolos como nuevos. Casa Pardo U-5761 Los modernizamos, barnizamos a muñeca y esmaltamos Duco. Pintamos mimbres a vapor y neveras, tapicería en general Azogamos espejos. Trabajos garantizados San Rafael Nro 610 entre Gervasio y Belascoain.

Un buen muebles agradece una buena reparación

REPARE A TIEMPO SU NEVERA

Rionda. Esmaltados por colefacción eléctrica. Infanta 1.059 Telf. U-3968. y U-3960.

VENTAS

48 CASAS

CASA IDEAL PARA FAMILIA CORTA

Dos amplias habitaciones, ambas con closets, bonito baño intercalado, garage con cuarto de criada y servicio en altos. Recién fabricada, con su techo monolítico y todos los detalles de construcción de primera. Precio, $5,500. Situada en un Reparto elegante, a corta distancia de los tranvías y de la línea de guaguas de «La Sierra». Para visitarla, avíseme.

FORCADE
Tel. M-6921.—Obispo, 305.

COMPRE, VENDA SU EDIFICIO, residencia, chalet, casa, solares, finca rústica o de recreo, dé o tome dinero en hipoteca. Hágalo por medio de la Oficina de Diego Pérez, que posee gran clientela de compradores y vendedores. Aguiar No. 556, tercer piso. M-6872.

PROXIM OA PRADO, DOS CASAS 3 plantas fabricas en 400 metros terreno, construcción de primera. Renta $255.00 mensuales, $30,000.00. tra, cerca Galiano, esquina 3 plantas modernas, 7 x 25. Renta, $150.00, $23,000.00. Aguiar No. 556, tercer piso. M-6872.

OFERTAS ATRACTIVAS. MERCED cerca Egido, 2 plantas. Renta $100, $8,500.00. Otra 2 plantas, 3 comercios, 12 x 30. Renta $150.00, $14,000. Aguiar No. 556. tercer piso. M-6872.

REINA CERCA GALIANO, 3 PLANtas modernas, comercio, altos, familias. Renta $150.00, $23,000.00. Otra, Monte cerca San Nicolás, 3 plantas. Renta $150.00, $20,000. Aguiar No. 556, tercer piso. M-6872.

VEDADO. PROXIMO HOTEL NAcional, residencia 2 plantas lujosamente construída, jardines, portales, sala, hall 5 habitaciones, 3 baños intercalados, uno en colores, comedor, pantry, dos despensas, cocina, dos cuartos criados, dos garages, en cada planta. Renta $250.00, $45,000.00. Aguiar No. 556, tercer piso. M-6872.

VEDADO. 23 CERCA «G», CASA moderna, jardín, portal, sala, hall, 6 habitaciones, dos baños completos, comedor, pantry, cocina, dos cuartos y servicios criados, dos garages. Mide 18 x 5, $20,000.00. Aguiar número 556, tercer piso, M-6872.

VEDADO. 20 CERCA 17, DOS PLANtas monolíticas, 4 casas, jardín, portal, sala, 3 habitaciones, baño intercalado, comedor, cocina, cada casa, más 10 habitaciones interiores, 14 x 50, $150.00, $10,000 y reconocer $8,000.00 moratoriados. Aguiar número 556, tercer piso. M-6872.

VEDADO. CALLE 15 CERCA 14, CAsa moderna, jardín, portal, sala, 4 habitaciones 5 x 5, baño completo, comedor, cocina, cuarto y servicios criados, fabricada en 400 metros terreno. $7,000.00. Aguiar No. 556, tercer piso. M-6872.

LA SIERRA. LINDA CASA, ACABAda de construir, marcos de caoba, interiormente jambeada, jardín, portal, sala, hall, 3habitaciones, baño intercalado completo, comedor decorado, cocina, despensa y garage, en $5.500.50, Aguiar No. 556, tercer piso. M-6872.

VIBORA. PARRAGA CERCA EStrada Palma, residenci amoderna, jardín, portal, sala, recibidor, 6 habitaciones, dos baños completos, comedor, pantry, cocina, patio y traspatio con frutales, $5,500.00 y reconocer $2,000.00 moratoriados. Aguiar No. 556, tercer piso. M-6872.

VIBORA. HERERIA CERCA O-FArill, casa moderna, portal, sala, saleta, 3 habitaciones, baño, comedor, cocina, $2,500.00. Aguiar número 556, tercer piso. M-6872.

¡GANGA! ¡GANGA! ARROYO APOlo, una cuadra de la Calzada, casa mampostería, jardín, portal, sala, 2 habitaciones, baño completo, comedor. cocina, frutales, pozo agua potable, luz eléctrica, fabricada en 2,000 metros terreno, $2,500.00. Aguiar No. 556, tercer piso, M-6872.

GANGA

Vendo casa moderna calle Santos Suárez con portal, sala, recibidor, 2 cuartos, baño intercalado, comedor, cocina, servicio criados y patio. Mide 6.80 por 13.46 metros. Precio 3,100 pesos. González M-2602 O-Reilly 208

VENTAS

48 CASAS

FERNANDEZ Y VIDAL

Miembros de la Asociación Nacional de Corredores de Bienes Inmuebles Aguiar 556 bajos. A-9112 y M-1506

PASEO DEL PRADO

Paseo del Prado cerca de Trocadero, casa de 2 plantas y media, 5 habitaciones cada piso, agua redimida, 285 metros de terreno $30.000. Fernández y Vidal, Aguiar 556. A-9112 y M-1506.

SAN MIGUEL, ESQUINA

San Miguel esquina cerca de Galiano, 2 plantas, mide 14x25 en los altos 2 casas independientes, bajos 2 establecimientos. Fernández y Vidal, Aguiar 556 bajos. A-9112 y M-1506.

BELASCOAIN, ESQUINA

Belascoain esquina cerca de Concordia, 2 y media plantas, en los bajos hay establecimiento, renta $180.00. Fernández y Vidal, Aguiar 556 bajos. A-9112 y M-1506.

LEALTAD, $15,000

Cerca de Animas de 2 plantas monolítica, sala, recibidor, 4 habitaciones, baño intercalado, cuarto y servicio de criados, 188 metros de terreno, acera sombra. Fernández y Vidal, Aguiar 556 bajos, A-9112 y M-1506.

CONDESA, 3 PLANTAS $10,500

Calle Condesa 3 plantas monolítica, sala, recibidor, 2 habitaciones, baño intercalado, comedor y cocina. Fernández y Vidal, Aguiar 556 bajos. A-9112 y M-1506.

CERCA CARLOS III ESQUINA $9,000

Calle Franco a pocos metros de Carlos III Esquina con establecimiento en la esquina, 4 accesorias y casa en los altos, es monolítica y buena renta. Fernández y Vidal, Aguiar 556 bajos, A-9112 y M-1506.

CALLE MALOJA, CON MORATORIA

Calle Maloja, de 4 plantas, cerca de la calle Angeles, acera de la sombra, se vende en $11.000.00 y reconocer $4.000.00 moratoriado. Fernández y Vidal, Aguiar 556 bajos, A-9112. y M-1506.

MONTE, ESQUINA CON MORATORIA

Calzada del Monte esquina, situada del Mercado Unico a la Esquina Tejas acera de sombra, 2 plantas, 320 metros, 548 de fabricación, $15.000.00 y reconocer más $10.000.00 moratoriado. Fernández y Vidal, Aguiar 556 bajos, A-9112 y M-1506.

VEDADO: $17,000

Calle 11 cerca de la calle K residencia en un cuadro de 650 metros, 5 habitaciones y todas las demás comodidades, garage 2 máquinas, monolítica, acera de la sombra. Fernández y Vidal, Aguiar 556 bajos. A-9112 y M-1506.

VEDADO, CALLE K

Vedado calle K cerca de Calzada, casa de 2 plantas independientes con 4 habitaciones cada planta y garage para dos máquinas, en terreno cuadrado de 20x25 (500 metros). Fernández y Vidal, Aguiar 556 bajos, A-9112 y M-1506.

VEDADO, CHALET

Calle L Chalet cerca de la calle 17 lujosísimo chalet de 2 plantas con todas las comodidades que exige una casa de lujo. Habitaciones en los altos. Fernández y Vidal, Aguiar 556 bajos, A-9112 y M-1506.

NICANOR DEL CAMPO $9,500

Nicanor del Campo, cerca de la Calzada de Columbia, chalet lujoso, jardín, portal, sala, recibidor, biblioteca, garage, altos habitaciones de 4x4. Fernández y Vidal, Aguiar 556 bajos, A-9112 y M-1506.

NICANOR DEL CAMPO RESIDENCIA

Cerca de la Calzada de Columbia, en terreno de 23.58x47.17, 112 varas, sombra, jardín, portal, a 2 metros de altura sobre la acera, sala, vestíbulo, hall, 6 habitaciones, 2 baños en colores, garage 2 máquinas, terraza lateral $17.000.00. Fernández y Vidal, Aguiar 556 bajos, A-9112 y M-1506.

LA SIERRA: $6,700

Calle 7a. cerca de la calle 6 a una cuadra del tranvía, de sombra, de 2 plantas (chalet) en terreno de 417 varas todas las comodidades en los bajos, altos 3 habitaciones, muy amplias. Fernández y Vidal, Aguiar 556 bajos, A-9112 y M-1506.

MENDOZA, CORTINA

Calle Cortina cerca de los Colegios, residencia, 5 habitaciones ,ahll de 2 metros, departamento aparte con 3 habitaciones más que se alquilan separado, garage, acera de sombra $13.000. Fernández y Vidal, Aguiar 556, bajos, A-9112 y M-1506.

MENDOZA: $5,00 Y $3,500

Calle Libertad, jardín, portal, sala, recibidor, 3 habitaciones, comedor, cocina, garage, es monolítica en $5.000. Otra en Luis Estévez al lado de Juan Bruno Zayas con 3 habitaciones, en $3.500.00. Fernández y Vidal, Aguiar 556 bajos, A-9112 y M-1506.

SANTOS SUAREZ: $5,500

Al lado de la Calzada calle Santa Irene, monolítica, 4 habitaciones, baño intercalado, comedor, cocina, sala, saleta, columnas escayola en el centro, preparada para altos. Fernández y Vidal, Aguiar 556 bajos. A-9112 y M-1506, M-7430.

SANTOS SUAREZ, ESQUINA

Residencia de esquina de fraile calle Enamorados, 2 plantas, monolítica, habitaciones, de 5x4 escaleras de mármol, 2 baños, 2 halls, cuerpo aparte, para 2 máquinas y servicios de criados, lavadero $13.000. Fernández y Vidal, Aguiar 556, bajos, A-9112 y M-1506.

ESTRADA PALMA

Reparto Mendoza, calle Estrada Palma, cerca de Juan Delgado, jardín, portal. sala, columnas centro, 5 habitaciones, garage, monolítica, se da en menos de $7.000.00. Fernández y Vidal, Aguiar 556, bajos. A-9112 y M-1506.

VIBORA: $4,000

Santa Catalina cerca de la calle awton, sala, saleta, 4 habitaciones, baño de lujo, patio, es parte alta, acera de la sombra. Fernández y Vidal, Aguiar 556 bajos, A-9112 y M-1506.

VEDADO. GRAN OPORTUNIDAD — Casa de 8 apartamentos, jardín, portal, sala, saleta, 3 cuartos y otros con 2 cuartos, citarón y monolítico. Renta $180. Superficie 1176 varas. Precio $19,000 Moreno M-7167

VENTAS

48 CASAS

SE VENDE MAGNIFICA ESQUINA, en lo mejor del Vedado, 25 ms. por 50 ms. Trece 166 esquina K En la misma informan.

VENDO CASA ANTIGUA MAMPOStería techos madera, sala, saleta, 4 cuartos, 2 patios 2 baños cocina cuarto criados, 7x50 informan la misma de 26 Santa Irenes 69, Jesús del Monte $3.600

$2,600 HIPOTECA MORATORIADA

Casa moderna 2 plantas independientes, de esquina, frente al tranvía, con bodega en planta baja, rentando $60. La compra con $4.000 y reconocer la hipoteca. Informes: O-Reilly 251 Departamento 407 M-1072.

VENDO UNA CASA PAULA $6.000

7x30. Vendo casa Esperanza $2.600 6x20, renta $36. Vendo casitas a 900 pesos sala, cuarto y patio, monolítica. Informes Galiano 509 García, Café.

REPARTO MIRAMAR SE VENDE $9.750.00 con todas comodidades, fabricación de primera. Calle 24 entre 5a y 3a avenidas ganga, acabada de fabricar, sin estrenar.

EN LO MEJOR DEL VEDADO, SE venden dos casas. Calle 17 entre 8 y 10. Informan en 17 número 960. Sin intervención de corredores.

REPARTO LA ASUNCION

Vendo lujoso chalet con facilidades de pago, calle Trocadero jardín, portal, sala, hall, comedor, tres cuartos, lujoso baño, cocina carbón y gas, cuarto criados y servicios, lavadero y patio. Informan en la misma.

NO COMPRE FABRIQUE A $22.99

con Vadés. Ha firmado dos contratos en Agosto y está terminando Oquendo 917. 2.1|2 plantas. Fabrique usted. Obsequio de Septiembre. Hago puerta de calle de caoba. Tels. X-2571 y A5-0332 Bolívar 108 9 a.m. y 3 a 4 p.m. altos.

VEDADO, LO MEJOR
SE VENDE CASA QUINTA VILLA

Gloria, calle Línea esquina Baños (E) con 2,500 metros o más. Cantería mármol y mosaicos extranjeros. En los bajos 2 cuartos con baño, sala, comedor grandes, seis cuartos criados etc. Altos siete cuartos y tres baños de lujo. Precio casa y terreno 30 pesos el metro. Informan 17 Nro. 658 altos entre A y B Telf. F-7964

$1,300 VENDO MI CASA ACABADA de construir moderna, sala, comedor, dos cuartos baño intercalado portal y terraza al fondo, acera sombra y muchísimo terreno más para seguir fabricando. Castillo y Bluhme Ramos al lado de la Sociedad Juanelo. Espinosa.

VENDO REGALADA EN $5·250.—

Vendo urgentemente casa Plan Regalos de El País, renta 40 pesos antes que embarque. Vale 8 mil. Informes Campanario 306 bajos entre Neptuno y San Miguel, teléfono A-6836 Sr. Correa.

VENDO PROPIEDAD RENTA MANsual $64.00 2 casas 12 habitaciones próximo Hijas Galicia contado $2.800 resto facilidades. Maximino Martinez de Rial Durege Nro 117

VENDO UNA CASA RENTA EN UN

recibo 100 pesos. Tiene contrato en 10,000. Vendo una casa 6x20 en 2,500. Renta 36 pesos. Vendo 13 casas completas nuevas en 10,000. Rentan 150 pesos. Informes: Galiano 509. García.

¡GANGA! ¡GANGA!
EDIFICIO DE APARTAMENTOS

En el Vedado, junto a la calle 23. Renta actual: $180.00 mensuales. 4 años de construído. Espléndidos baños. Pisos finísimos. Citarón, monolítico. Precio $19.000. Informes: O-Reilly 251 departamento 407. M-1072.

SE SENTIRA ORGULLOSA DE SER DUEÑA DE ESTA CASA.

Con elegante fachada, cuatro buenas habitaciones, traspatio bien atendido, con árboles frutales, que hará la felicidad de sus niños, garage, etc. Ocupa un solar grande de 700 varas. Una casa excepcionalmente cómoda por su amplitud. Punto muy sano y fresco. Excelente vecindario poblado de buenas familias. Comunicaciones inmejorables: Los tranvías a media cuadra y diversas rutas de guaguas en un radio de dos cuadras. Si quiere visitarla, avíseme. Precio, $7,800.

FORCADE
Tel. M-6921.—Obispo, 305.

SE VENDEN A $2.000 CADA UNA las casas Pedroso 73 y 74 esquina a Nueva, dos cuadras Infanta, cada casa compone sala, comedor, 2 habitaciones, mampostería y azotea. Dueño Sixto Carrera. Alberto Cuervo, Metropolitana 342 M-2808.

VENDO GRAN CASA ANTIGUA COlonial 1.050 ms. en Calzada del Vedado. Precio: $25.000 a plazos. Escribir señor Durland, apartado 244 Correos, Habana.

VEA ESTA CASA Y OFREZCA EN moneda nacional. Comprará usted la mejor propiedad que se puede adquirir situada en Marqués González 863 entre Figuras y Benjumeda, compuesta de sala, saleta corrida, cuatro cuartos, baño intercalado de gran lujo, servicios de criados, cocina de gas y carbón, calentador y conexión para refrigerador eléctrico. Informa su dueño Aguiar 305 altos. Telf. A-7830. Puede verse de 8 a 11 a. m. y de 1 a 5 pm.

BUENA VENTA

Vendo casa calle 15 No. 306 entre H e I Vedado 390 metros, cuatro cuartos, garage y demás servicios $12.500 con muchas facilidades de pago $2.500 moratoriados, $5.000 contado y $5.000 en otras fincas urbanas y rústicas en los partidos de Marianao, Bejucal ,San Antonio, Guanajay y Artemisa. Informan en la misma.

VEDADO $10.000

Y reconocer hipoteca moratoriada de $5.000. Se vende casa de dos plantas independientes en Calzada cerca de Paseo, 4 cuartos y demás comodidades cada planta Olázaga FO-3752.

SE VENDE. REPARTO MIRAMAR. GANGA: $9,750

Acabada de fabricar con todas comodidades, fabricación de primera calle 24, entre 5ta. Avenida y 3a. Avenida. Véala lo más lindo. Reparto Miramar.

VENTAS

48 CASAS

INVERSIONES

Vendo y compro casas y solares, dinero en hipoteca en la Habana y repartos. Mucha reserva, prontitud y honradez en las operaciones. Victoriano Alvarez. FO-3786, 14 y D Reparto Almendares.

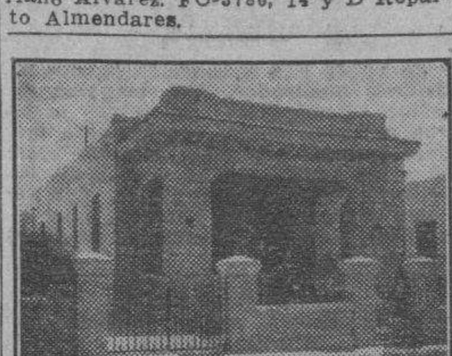

Le agradará la sencilla elegancia y la amplitud de esta cómoda casa. Contiene 4 buenas habitaciones, baño grande, un excelente comedor, el gran hall central que es prácticamente un salón adicional, garage. Pero, visítela, que sólo viéndola puede apreciar su encanto. Enclavada entre hermosas residencias de familias distinguidas, en el Reparto «LA SIERRA», a la acera de la sombra de la Calle 6, con guaguas a la puerta. En diez mil pesos es una inversión segura. Ahora está desocupada, pudiéndose visitar cuando usted quiera. Avíseme, tengo las llaves.

FORCADE
Tel. M-6921.—Obispo, 305.

SE VENDE EN EL VEDADO SIN estrenar calle 21 acera de la sombra exenta de contribución y agua, dos plantas independiente a todo lujo portal, sala, saleta, hall de dos metros, tres cuartos de 4x4 comedor amplio, cocina de gas, cuarto servicio de criados baños en colores en cada planta, $16.000. Su dueña F-6316

VEA ESTA CASA Y OFREZCA EN moneda nacional .Comprará usted la mejor propiedad que se puede adquirir en San Lázaro 806 entre Vista Alegre y Carmen a una cuadra de la Calzada de la Víbora, Construcción de gran lujo. Compuesta de portal, sala, saleta corrida, cuatro cuartos, baño intercalado de gran lujo, comedor al fondo, cocina, servicios de criados. Informa su dueño Aguiar 305 altos. Telf. A-7830. Puede verse de 9 a 11 a. m. y de 1 a 5 p. m.

EXENTO DE CONTRIBUCION

Se vende muy barato chalet calle 18 entre E y F, Almendares moderno confort construcción sólida. Puede verse a todas horas. Rutas 57 y 60 Telfs. M-2863 y F-3131.

49 SOLARES

SOLARES A PLAZOS SIN INTERES

Vendido ya completamente el Reparto «Lotería», ofrecemos la «Ampliación» frente a la Carretera Central. Una nueva finca con parcelas de 500 varas a 40 cts. 50 cts, 60 cts. y 70 cts vara cubana $10.00 entrada a $3 mensuales. Crédito de Cinco años para pagar un solar cómodamente sin abonar interés alguno. Calles, agua, de manantial luz, teléfono. Ambiente campesino. Frente a la Carretera Central. ¡¡Corra!! y separe su parcela. Se están acabando. Construya su casa entre palmas criollas, frente a paisajes llenos de armonía. Tenga su pequeña granja pintada de vivos colores, con flores, frutos, animales. Viva tranquilo. Viva en el salutífero Ampliación del Reparto Lotería. Lo más vello de los alrededores de la Habana, a 15 minutos de distancia, 5 centavos ómnibus. Evite a sus hijos los peligros de la gran ciudad. El Colegio Simón Bolívar a una cuadra del Reparto Informes en el Reparto Lotería de 9 a.m. a 7 p.m. todos los días. Teléfonos M-7519 y F-4018 El Cotorro es un pueblo alegre, simpático próspero, sano. Viva en él.

SOLARES CALLE CONCEPCION — Lawton vendo con facilidades de pago, distintas medidas entrada $200, el resto por mensualidades. González M-2602 O-Reilly 208

SOLARES DE OPORTUNIDAD VEDADO

Calle 14, fraile 22.66x50. $25 mt.
17 Esq. a Segunda 22.66x34. $23 mt.
17 esq. fraile, 22x31 Precio: $18.
17 es. fraile, 22.66x50. $9.50 mts.
17 esq. a Cuarta 22.66x25. $9 mt.
17 esq. fraile 13x22.66 Precio $12 mt
17 entre letras 19x41 precio $24 mt.
4 esq. Tercera. 22.66x34 $10 mt.
14 esq. a Segunda 33x20 $12 mt.
15 cerca 14. 12.50v31.50 $11 mt.
20 entre 7 y 19. 13.66x50, $8.50 mt.
14, fraile, 22.66x34. $20 mt.
8, fraile, 22.66x50. $22 ht.
L cerca 11, 26x50 $18 mt. oigo ofertas.
Baños cerca Calzada, 20x36.32 $1 mt
3, sombra, 12x24. $15 mt.
3, sombra, 10x34, $15 mt.
F cerca 23, 13.66x80 $16 mt.
F cerca Línea 25x30, $13 mt.
G, sombra cerca 21, 13.66x50$20 mt.

Informes directos a interesados
M. DE ACEVEDO VIRTUDES 406
A-7405

$800.00 LUYANO PARCELAS DESDE $800 con frente a la calle Rosa Enriquez lugar alto y llano a dos cuadras de Concha, aproveche esta oportunidad. Fernández, Empedrado Nro. 306 M-2525

URGE VENDER 6,800 MS. DE TErreno a una cuadra de la Central y de San Susí, calles, aceras, agua y arboleda, luz y teléfono, último precio $65 metro Fernández, M-2525 Empedrado Nro 306

VEDADO A LA ENTRADA PARTE alta vendo terreno 25 por 40 metros o la mitad muy barato urge venta también otras esquinas y centros bien situados y buen precio. Pernas, Metropolitana Nro 213 M-7078

MIRAMAR. CALLE 6 ENTRE TERcera y Quinta, solar de centro de sombra, 1,251.54 varas, a $4.50 la vara importa $5,631.92. Alberto Mendoza, Amargura 250, M-9494.

VENDO SOLAR EN LA GRAN AVEnida General Lee, Santos Suárez, con una superficie de 240 metros. Hay dos habitaciones de madera con su entronque de agua y alcantarillado. Ultimo: $975.00. Dueño, Aguila y Maloja, vidriera. Señor Cal. M-4455.

EN SAN LAZARO, FRENTE AL Parque Maceo, vendo la mejor esquina de esta calle. Los metros que se deseen a $40.00 metros. Verdadera ganga. Informa: Guillermo del Monte. Habana 264. M-2474.

SOLARES BARATOS. CALLE 14 Y Tejar, 10 x 42, $500. Cortina 556, $800. Calle 26 entre 13 y 15, Vedado, $1,500. Lugareño, 12 x 26, $4,000. Ayestarán esquina 26 x 30, $11,000. Martínez y Prieto. O-Reilly 309. A-6951 e I-3456.

VENTAS

49 SOLARES

SE VENDE MEDIO SOLAR EN LA el Vedado, un auto de medio uso un calle 11 entre 16 y 18 una casa en violín propio para aprender una niño, una sombrilla un cochecito de caballito pony. Trato directo informan. FO-3192

FERNANDEZ Y VIDAL

Miembros de la Asociación Nacional de Corredores de Bienes Inmuebles Aguiar 556 bajos. A-9112 y M-1506

CALLE 23, ESQUINA

Calle 23 esquina con 22.68x38 con 38 metros de acera de sombra, (son 810 metros) cerca de la calle 6 se vende quizás a menos de de $24.00 el metro. Fernández y Vidal, Aguiar 556 bajos A-9112, M-1506 M-7430.

CALLE 33, 13.50x36

Calle 23 cerca de la calle 6 parcela de 13.50 por 36, única que queda de varias que se han vendido (486 metros) a $17.00. Fernández y Vidal. Aguiar 556 bajos, M-1506 y A-9112.

VEDADO, CALLE 12 A $15.50

Vedado calle 12 de la calle 11 a la calle 21. Solar completo con 13.66x50 (683 metros de terreno)por unos días solamente a $15.50. Fernández y Vidal Aguial 556, bajos, A-9112 y M-1506.

CALLE 15, 13x31

Vedado calle 15 parcela de 12.50 por 31.50 cerca de la calle 12 fabricado por sus costados, se vende a menos de $12.00 el metro. Fernández y Vidal, Aguiar 556 bajos, A-9112 y M-1506.

VEDADO, CALLE 11

Vedado calle 11 a pocos metros de la calle 12 solar completo de 13.66x50 (683 metros) varios metros de altura sobre la acera, se vende a menos de $16.00 el metro, hay allí una casa que renta $35.00. Fernández y Vidal, Aguiar 556, bajos, A-9112 y M-1506.

CALLE 8, A $5.50

Vedado calle 8 solar cerca de la calle Línea 13.66x50 (863 metros 950 varas) se vende a menos de $5.50 vara, fabricado por sus costados. Fernández y Vidal, Aguiar 556 bajos, A-9112 y M-1506.

CALLE 19, DE SOMBRA

Vedado calle 19 acera de sombra, cerca de la calle 16, fabricado por sus costados nuevamente, se da a menos de $10.00 el metro. Solar de 13.66x50. Fernández y Vidal, Aguiar 556 bajos, A-9112 y M-1506.

MIRAMAR, 5a. AVENIDA CON MORATORIA

5a. Avenida, solar de sombra, a 6 cuadras antes del Miramar Yacht Club con dirección a la Playa a la derecha, cuadra y media de la casa del Dr. Garrigó, mide 1390 varas es parte alta, $1.500.00 y reconocer $4.000.00 moratoriado. Fernández y Vidal, Aguiar 556 bajos A-9112 y M-1506.

MIRAMAR, ENTRE 3a. Y 5a. A $2.75

Miramar cerca de la calle 32 tenemos varios solares unidos a $2.75, tambien se vende uno solo a igual precio. Fernández y Vidal, Aguiar 556 bajos, A-9112 y M-1506.

ALRURAS DE ALMENDARES 15x39

Alturas de Almendares, sombra, a media cuadra de la Calzada Columbia fabricado por sus costados, quizá a menos de $6.00. Fernández y Vidal, Aguiar 556, bajos, A-9112 y M-1506.

ALTURAS DE ALMENDARES SOLAR

En la Avenida de los Aliados a pocos metros de la Calzada solar de 26x56 terreno llano sobre lo alto se vende por unos días a menos de $6.50 Fernánde y Vidal, Aguiar 556 bajos, A-9112 y M-1506.

CERCA HIPODROMO ESQUINA 25x32

En la misma Avenida Columbia esquina con una medida de 25x32 está a dos cuadras del Hipódromo, se vende a $2.25. Fernández y Vidal, Aguiar 556 bajos, A-9112 y M-1506.

MARIANAO-STEINHART

Calle Steinhart esquina, cerca del Ayuntamiento, acera de la sombra, mi de 23x48 se vende entera y se parcela, metros de $2.75. José B. Fernández, Aguiar 556, A-9112 y M-1506.

MARIANAO, A $1.70

Buen Retiro. Solares en la calle Infanta cerca de la Avenida de Columbia, a $1.70 tengo en la calle Steinhart frente a la línea y cerca del Ayuntamiento esquina que parcelo con medidas de 12x24 a $2.20. Fernández y Vidal, Aguiar 556 bajos, A-9112 y M-1506.

COUNTRY CLDB, A $1.75

En el Gran Boulevard acera de la sombra, dos cuadras después del Chalet de Carlos Miguel de Céspedes, a tres cuadras del Havana Yacht Club sobre los altos. Mide 44x70 metros (Total 2.647 metros). Se vende por unos daís a $1.75 metro. Fernández y Vidal, Aguiar 556, bajos, A-9112 y M-1506.

CALLE PAZ SANTOS SUAREZ

Rebajado de precio solar con 574 varas en la calle Paz entre Santa Emilia y Zapotes, único sin fabricar en la acera y acera de sombre se da a menos de $6.00. Fernández y Vidal, Aguiar 556 bajos. A-9112 y M-1506

SANTOS SUAREZ, LOTE A $3.50

Santos Suárez calle Zapotes a pocos metros de la calle San Indalecio, acera de la sombra mide 24x43 metros (1.032 metros o sea 1.435 varas) a menos de $3.50 vara, también parcelamos. Fernández y Vidal, Aguiar 556 bajos A-9112 y M-1586.

JUAN DELGADO, ESQUINA

Juan Delgado esquina frente al Parque Mendoza con 24x53 con el frente acera de sombra y frente al Parque se vende toda la esquina o se parcela a menos de $5.00. Fernández y Vidal Aguiar 556 bajso, A-9112 M-1506 y M-7430.

VIBORA, 24x30; A $2.00

Calle San Francisco esquina a la Avenida Menocal es esquina de fraile mide 20x25 metros o sea 25x58 por 29.47 varas (500 metros igual a 700 varas) a $2.00 vara. Fernández y Vidal, Aguiar 556 bajos. A-9112 y M-1506.

VIBORA, 20x30

Calle Vista Alegre cerca de San Anastasio solar de 20x30 (600 metros) a $2.50 metro, tenemos otro solar en la calle San Lázaro cerca de Milagros de 10x50 metros (700 varas) a $2.50 vara. Fernández y Vidal, Aguiar 556 bajos, A-9112 y M-1506.

VENTAS

49 SOLARES

SOLARES Y PARCELAS

escogidas, por su buena situación y bajo precio.

ESQUINA de fraile, San Lázaro y Venus. de 530 metros.

MALECON, entre Aguila y Blanco, llegando a San Lázaro, espléndido terreno para situar una casa de apartamentos, 900 metros cuadrados.

PARA taller, almacén o fábrica, 645 metros, a $11.00 el metro, en Benjumeda, con salida de 6 metros a Arbol Seco.

INFANTA, a $15.00 metro. entre Maloja y Sitios. A la sombra, con 58 metros frente a Infanta, en parte construído. 4,700 metros en total.

MORRO, esquina a Genios, a una cuadra del Prado y a una cuadra de Avenida de las Misiones en el sector más valioso de la Habana, una esquina de 26 metros por 27, con pluma de agua redimida.

VEDADO

LINEA y F, esquina de fraile, con frente a tres calles, una con tranvías y guaguas, 1,400 metros cuadrados.

CALLE 13, entre D y E, rodeado de elegantes residencias, 20 metros de frente con fondo de 50 en la parte alta del Vedado, a $18.00 metro.

A UNA cuadra de la Calle 12, esquinita de 840 metros, a $10.50 metro.

CALLE 10, entre 23 y 25, una parcelita de 14 metros de frente por 36 de fondo, a $13.00 metro.

MIRAMAR

EN $1,450 una parcelita entre las Calles 4 y 6, pegada al tranvía, con buen frente y poco fondo.

OTRA PARCELITA en $1,550, entre 5a. y 7a. Avenidas y a la entrada del Reparto, con guaguas y tranvías a pocos pasos.

EN LA CALLE 14, a $4.50 la vara, un solar completo de 1,251 varas, entre las Avenidas 5a. y 7a. En frente y a los lados hay casas magníficas. No deje de verla.

CALLE 16, a la sombra, solar completo de 23 varas de frente por 53 de fondo; entre 5a. y 7a., próximo a la 5a. Avenida, $5.00 vara. Es el punto más solicitado del Reparto.

PROXIMO a la Embajada de México, a la acera de la sombra, en Tercera Avenida, entre 2 y O, un solar completo a $3.75 vara. Tranvías a la puerta, guaguas en la esquina. Muy buen vecindario.

CALLE 18, a la sombra, entre dos valiosas residencias, con sus cercas ya hechas, que representa economía de $300, a $5.00 vara. Al nivel de la acera. Es el mejor solar a la venta!

AMPLIACION DE ALMEDARES

PROXIMA al Parque, preciosa parcelita, en $690.

OTRA, más alta que la acera, con frente de 12.50 varas, por $900.

CERCA de la Iglesia, a una cuadra de los tranvías, y a una cuadra de las guaguas, un solarcito de 12 varas por 46, a dos pesos y medio la vara.

CALLE 12, LA GRAN AVENIDA CENTRAL. Un solar completo, entre Avenidas 9 y 10, rodeado de elegantes residencias, por menos de $1,900.

ESQUINA con la Avenida 12, por donde van los tranvías, a la sombra, parcela de figura cuadrada (30x33 varas) al nivel de la acera. Una buena adquisición en cinco pesos vara.

LA SIERRA

CALLE B, con guaguas y tranvías a la puerta, esquina y el solar del centro al lado. Daré el precio por teléfono.

PRIMERA, entre 8 y 10, con buen frente de 12 varas, acera de sombra, calle asfaltada, ómnibus en la esquina, terreno llanito. $4.00 vara.

CALLE 14, con tranvía por el frente, acera de la sombra, ómnibus a la puerta, rodeado de preciosas residencias, a cuatro pesos vara.

COLEGIO DE BELEN

EN UNO de los puntos más altos y saludables de la Habana, a la entrada del Colegio, con frente a la Calzada de Columbia, guaguas por la puerta y tranvías a una cuadra, un solar de esquina y el de centro. Baratísimos porque urge vender.

ALTURAS DE ALMENDARES

AVENIDA de la Paz, con hermoso frente de 17 varas, en la parte alta, 574 varas, a $5.50 vara.

AVENIDA Victoria, en $3,500, un solar de 16 por 38 varas.

AVENIDA Almendares, con el magnífico frente de 22 varas, en $3,000.

REPARTO MENDOZA

FRENTE al Parque, a la sombra, precioso solar de 12 varas de frente, a $3.50 vara.

GOICURIA. A la sombra, pequeña esquina de 540 varas, a $2.75 vara.

EN MAYIA Rodríguez y Patrocinio, una linda esquinita de 23 por 26 varas, a dos pesos y medio la vara.

LIBERTAD, entre Sola y Goss, 11 varas por 30, con guaguas por el frente, en $1,042.

FRENTE a la Calle Sola, acera de la sombra, varias parcelitas con buen frente de 12 varas por sólo 26 de fondo, a $3.00 vara. Guaguas próximas.

EL MEJOR solar, en Estrada Palma, próximo a la Gran Avenida Mayía Rodríguez, punto muy alto, en $3,500. Mide 10 por 40 metros.

LUIS Estévez, entre Goicuría y Mayía Rodríguez, el único solar por fabricar en la cuadra, punto muy solicitado, con más de 11 varas de frente, a $3.00 vara.

SANTA Catalina, entre Sola y Goss, hermoso lote de 550 varas, a $3.00 vara. ¡Es ganga!

LAWTON

TEJAR, entre 14 y 15, midiendo 10 varas por 41, en $600.

CALLE 14, esquina a Tejar, de 600 varas, a $2.00 vara.

CALLE D, el lugar más alto y saludable del Reparto, inmediato a los ómnibus y rodeado de buenas casas, un solar de 13 metros de frente por 38 metros de fondo, a $1.50 metro. Es una ganga.

FRENTE al tranvía, en Dolores y Calle 16, dos parcelas de 10 varas por 24 cada una, a $650 por parcela. Guaguas a la puerta.

SI EL TERRENO QUE BUSCA NO APARECE EN ESTA LISTA, LLAMEME PARA OFRECERLE OTROS.

RODRIGUEZ
ME DEDICO UNICAMENTE A LA VENTA DE TERRENO.
TELEFONO M-6543.
OBISPO Nº 305.

VENTAS

49 SOLARES

SE VENDE UN SOLAR DE ESQUIna sombra Víbora 1400 pesos 537 varas Telf F-5615

EN LO MEJOR DEL VEDADO SE vende una parcela calle K entre Once y Trece, mide 14 ms. por 25 ms. Módico precio. Informan en Trece 166 esquina K.

REPARTO KOHLY, COLINAS Y Riberas del río Almendares y Reparto Kohly, Alturas del Vedado, se venden solares de centro y esquina, parcelas grandes y chicas. Trato directo con compradores. No se pagan coretajes ni sobre precios. Manzana Gómez Nro 264

SE VENDE ESQUINA PASEO Y Calzada 35 y 33 a $22.00 moneda nacional metro. Trato directo compradores. Manzana Gómez número 264.

LA SIERRA: $2.90 VARA

Mide: 10x47. Cerca del tranvía. Terreno llano. No rebajo nada de este precio pues vale mucho más. No hay que pagar corretaje. Dueño: O-Reilly 251 departamento 407 M-1072.

SE VENDE UN SOLAR COMPLEto cercado lo que representa una economía de cerca de mil dollars, cerca de la esquina, a la brisa rodeado de magníficas residencias y toda la calle fabricada, cerca de la doble línea de tranvías y del colegio de Ursulinas. Precio $5.50 la vara. Trato directo con su propietario Teléfonos M-7880 y FO-2480 se escuchan proposiciones razonables.

ALTURAS DE ALMENDARES

Vendo mi solar, media cuadra de la Calzada de Columbia y de la Tropical, Hay caseta que puede servir de garage. FO-2130.

SOLARES

De todas las medidas y precios al alcance de todas las fortunas buenas calles y las mejores vías de comunicación. Informes personalmente al comprador.
VICTORIANO ALVAREZ
14 esquina a D. Almendares
FO-3786

SE VENDEN CUATRO SOLARES, juntos o separados 5a Avenida y calle 4 Buenavista Telf. U-1427

SE VENDEN CUATRO SOLARES, juntos o separados. Quinta Avenida y calle 4. Buenavista. Telf. U-1427.

50 FINCAS RUSTICAS

¡GANGA! ¡GANGA!

San Antonio de los Baños, frente Carretera. Rústica, cuatro y media caballerías, tierra colorada, llana, frutales, frutos menores, 2 pozos agua potable, 3 casas de campo $8.000.00. Diego Pérez, Aguiar 556 3er. piso Telf M-6872.

51 ESTABLECIMIENTOS

GANGA, SE VENDE UN TREN DE cantina con buena marchantería. Monte 5, altos. Informan en la cocina.

VENDO BODEGA

Sola esquina 4 años contrato $12 alquiler, vale $3.000 la doy en $1.000; no soy del giro. Venga hoy, luego vale más. I-6109.

GANGA DEL AÑO SIN CORREDOres vendo bodega cantinera bien situada dos cuadras de la Fraternidad contrato poco alquiler, garantía buena, venta, vea pronto trato directo Misión 215 altos, González.

VENDO VERDADERO CAFE LECHEría venta garantizada de $3.000 bonita, muy cantinera $800, lujoso restaurant muy céntrico $600; kiosko batidos muy moderno $550, Teniente Rey y Villegas vidriera café Alfredo.

S. VENDE REGALADO POR CErrar la casa, lámparas cristal, cómodas, mesas, cama veneciana, parabán Renacimiento, comedor enteramente tallado de lujo. Reina 462 frente S. Corazón.

OPORTUNIDAD. VENDO EN ARTEmisa por no poderlo atender, taller de carrocería, careteria y carpintería con aparatos eléctricos modernos, todo en magníficas condiciones, para más informes: María P. viuda de García Colón 86 en Artemisa, o al teléfono X-3203 en la Habana.

SE VENDE BAR MODERNO EN PAradero importante cerca de la Habana, mercancías y enseres valen $4.500 a balance, se da en la mitad de su precio vende 30 pesos diarios contado, trato sólo con personas serias. Escriba J. P. G. Clasificados DIARIO DE LA MARINA.

VENDO POR NO PODERLA ATENder casa de huéspedes céntricamente situada baños privados y selecta clientela, bonito negocio, se trabaja con facilidad. Informes Prado 2 esquina Malecón HHab. 3 A5-3692

SE VENDE FABRICA DE GASEOsas lista para trabajar maquinarias modernas con casa dos plantas, provincia Matanzas. Informa: Jorge, Enrique Barnet 265 bajos, Habana.

BODEGA: OCASION, VENDO ARMAtostes y enseres con licencia municipal de productos del país. $30. Hospital 465 entre Neptuno y San Miguel.

SE VENDE UNA TINTORERIA, EN las mejores condiciones, por enfermedad. Informan: Sitios 206.

SE VENDE UNA BODEGA EN BUEna barriada, bien surtida. Venta diaria: $40.00. Situada en Carlos y San Cándido, Marianao. Informan: teléfono U-3737. Señor Zambrana.

¡SE QUEMA! ¡SE QUEMA! PONGALE precio. Se vende fuente de soda. Cerro 1,703, esquina a La Rosa. Informan en la bodega.

CASI SE REGALA UNA BODEGA por disgusto de familia, punto céntrico contrato no paga alquiler gran venta diario. Informan Consulado 71, bajos.

VENDO UNA DE LAS MEJORES

bodegas del Ensanche de la Habana. Lo más moderno en este giro. Refrigeración eléctrica. Venta diaria $40. Propia para dos socios que quieran ganar dinero. Carballo. Café «La Diana». Reina y Aguila.

SE VENDE UN RESTAURANT Y Fuente de soda situado entre Prado y Consulado, Virtudes 62 informes en la misma casa.

CASA DE HUESPEDES, VENDO UNA de 32 habitaciones por tener que dejar el negocio por enfermedad. Informa Prado 251.

SE VENDE EL CAFE ORIENTE

El mejor y más moderno café y taurant de Holguín al lado del gran Teatro Infante, con maquinaria moderna para helados. Se vende por embarcar su dueño al extranjero. Informes en el mismo.

POR TENER DOS, VENDO BODEga con $1,800 de mercancías, enseres nuevos y frigidaire, poco alquiler, casa para familia, buena barriada, $3,000. También secambia por propiedad. Informan: FO-3736, Mogaño.

VENDO BODEGAS, CALLE 23 MONtada lo más moderno en su clase, refrigerador eléctrico, venta diaria $30, $6.000, calle 17, frigidaire, venta diaria $60, $4.500, otra barrio Colón sola esquina $2.000, fácil pago, vidriera tabacos y cigarros. Paseo de Martí, $450, Carballo, Café La Diana, Reina y Aguila, 2 a 6 p. m.

CON $800: BODEGA CANTINERA

Tipo barra, sola, surtida, bien montada, buen contrato poco alquiler, barrio Sitios. Aproveche esta ganga única. Informes gratis: Suárez, Belascoain y Desagüe y Figuras, café. de 1 a 6.

52 BOVEDAS Y PANTEONES

SE HACEN EXHUMACIONES DE hoy a mañana por $12.00, se hacen trabajos en el Cementerio, bóvedas a plaozs se cuidan por un peso mensual. X-2571 y A5-0332

M.E.C.D. 2016

VENTAS

53 AUTOMOVILES-ACCESORIOS

PACKARD, GRAN OPORTUNIDAD

Vendo Packard 1938, seis cilindros, baúl, vestidura cuero, hace 26 kilómetros, garantizado. Muy poco uso. Perfectas condiciones. Urge venderlo antes viernes. 2 entre Línea y Calzada, Vedado, de 12 a 3.

WILLYS DEL 35 4 PUERTAS, 40 kilómetros por galón, $350 contado, admitiría carro en cambio siempre que su valor sea menos de $100. René Carballo, Galiano 160 entre Animas y Virtudes Jardín Nancy.

OPORTUNIDAD. VENDO AUTOMOvil Plymont modelo 38, completamente nuevo, todo piel, regalado. También refrigerador, radio, cámara fotográfica. Informan altos 19 número 604, Vedado, o F-8137. Urge por embarcar.

NUESTROS CARROS DE USO SON REACONDICIONADOS Y GARANTIZADOS

R & G

Grandes facilidades de pago

"AUTO MODERNO"

La Casa de Autos de Uso como Nuevos
MARINA NUM. 121
Teléfono U-3773

SEDAN DELIVERY O CAMION DE reparto. Chevrolet del 37 completamente nuevo garantizado, doy facilidades, Arjona, Hornos No. 68. Teléfono U-6522.

CUÑA CHEVROLET EN PERFECTO estado de funcionamiento del 34, doy facilidades, Arjona, Hornos No. 68. Telf. U-6522.

SE VENDE CUÑA FORD, DE CUAtro cilindros, en 110 pesos. Informan: Gloria 214. De 12 a 1.1|2.

OMNIBUS SE VENDE

Trabajando con su acción rutas 21 y 22 las mejores, por embarcar aproveche ganga. Cienfuegos y Apodaca, bodega de 12 a 2 y de 7 a 9 Teléfono M-4454

BUICK SEDAN CUATRO PUERTAS 1937 pintura fátrica, radio Delco, verlo garage Trocadero entre Industria y Crespo chapa particuar 25,444 Precio $750.00 Dueño Telf M-9707

VENDO PLYMOUTH 1936 DE LUJO con baúl, radio, 4 puertas y 4 gomas nuevas. Informan Telf. U-3291. Puede verse en Lucena y San Rafael, garage o en Zanja y Chávez por la noche.

VENDO 3 CAMIONES, 2 FORD Y 1 Chevrolet. Son inmejorables. Se dan baratos, o se cambian por un solar bien situado, en el reparto Almendares o en otro reparto. Garage Belén Ayala, Compostela entre Luz y Acosta.

EVITE LOS PELIGROS DE UN AUtomóvil con frenos defectuosos. Visite la casa Campos y le examinaremos sus frenos gratis. Somos especialistas en frenos, establecidos hace más de 10 años. Garantizamos nuestros trabajos por 12 meses. «Dependa de su freno y no de su claxon». Estación oficial de servicio. Frenos Hidráulicos «Lockheed». Animas 979, entre Oquendo y Soledad.

54 MAQUINARIAS

VENDO LOS MEJORES MOLINOS paara maiz, gofio, cereales y materiales duros. Prceiosos mosaicos, desde $27 millar, véalos en Marianao Calzada Real y Puente de La Lisa, (frente al cuartel Cotoli.

SE VENDEN DE POCO USO AMASAdora catalana para panaderia 1|2 a 2 sacos, amasadora Champion 1 saco, Clasificadora alemana 200 kilos por hora para 5 tamaños de café. Ramón Vinjoy Carlos III 909

OPORTUNIDAD

Compresor 1|3 caballo 110 volts trifásico y un gato hidráulico para auto móvil completamente nuevos; haga oferta razonable y serán suyos informes Rayo Nro 1 Bajos teléfono: M-8338

SE OFRECEN PARA INDUSTRIA O taller un herrero mecánico, un tornero y un joven para establecimiento. Informan en Cuba y Sol Café «Ales»

BOMBAS NEPTUNO ENTERAMENte de bronce, sobre cajas de bolas tipo turbina superiores a todas. Egido 585 Telf M-5244 Reparaciones, bombas y motores.

VENDO PLANTA DE HIELO YORK Arti, Fry y Brosvi de 1, 2. 4. 6, 10, 20 y 40 toneladas de refrigeración y surtido de piezas y condensadores, cortina de salmuera y tanque con sus serpentines. Bombas Duplex, 2, 4. 6 y 12 pulgadas, máquina de vapor 10 y 20 T. P. cepilla cuatro caras Fay, escoplo barrena. Manila 214, Cerro I-6346 Hilario García.

VENDO COMPRESORES DE AIRE, 50, 150 y 300 pies p.m., centrífugas 16 por 30 winches de vapor y eléctricos, tijera y punzón de herrería, turbinas y bombas de pistón de 2, 3, 4, 5, y 16 pulgadas, motores de petróleo Diesell de 5, 8 y 120 H P., motores eléctricas de 5, 7, 10, 15, 50 y 150, correas, poleas y diferenciales. Manila 314, Cerro I-6346 Hilario García.

VENDO PAILAS DE COBRE Y PAsadores de guayaba, bombos de confituras, molinos para maiz y sal de 6 mazas Nordi, molino desintegrador y para almendra, planta de eter pasteurizador Burell, bombas de pozo profundo Triplex de 8 pulgadas para 500 galones por minuto. Manila 314, Cerro I-6346 Hilario García.

SUSCRIBASE Y ANUNCIESE EN EL «DIARIO DE LA MARINA»

VENTAS

54 MAQUINARIAS

MOTOR CORRIENTE CONTINUA 15 H. P. 220, $60; Sin Fin 36 pulgadas «Fanous» de discos, $160.00; Plana de 16 pulgadas con contramarcha, $180.00; Caja hierro grande con 2 bóvedas interiores, $300.00; Contadora Nacional 5 gavetas, $120.00; Calculadora «Mercedes», $70.00; Motor gasolina 10 H P. $75.00; Idem petróleа, bola 20 H. P. $200. Caja caudales todos tamaños. Informes: «La Protectora» Santa Clara.

56 MUEBLES Y PRENDAS

MUEBLES A PLAZOS

VEA NUESTRO GRAN SURTIDO EN MUEBLES De TODAS CLASES
Precios baratísimos
«LA PERLA»
Animas 404, casi esquina a Galiano

FAMILIA DESEA VENDER REGIO juego cuarto 3 cuerpos a persona de gusto, tiene 7 piezas lunas grandes, limpias, poco uso $60. Rayo 355 bajos Maloja y Sitios.

MUEBLES A PLAZOS

Construímos con las mejores maderas, estilos modernos y elegantes. Grandes facilidades de pago. Admitimos muebles en cambio. Visítenos y se convencerá: «Díaz y Chao». Neptuno No. 709 y 710, entre Belascoaín y Lucena. Telf. U-5154.

GANGA URGENTEMENTE VENDO juego de cuarto de 3 cuerpos 6 piezas, $60, otro igual $48; otro mejor: $70 venga pronto embarco Venezuela Virtudes 463 esquina Perseverancia.

MAQUINAS DE ESCRIBIR

DE TODAS MARCAS
ALQUILER - VENTAS - CAMBIOS
Máquinas de Sumar y Calcular. Mimeógrafos. Adresógrafos. Marcos Tinta Stencils, Accesorios alta calidad y precio bajo. Taller de Reparaciones. Servicio Certificado. Igualas. Módica cuota. Talleres «L. C. Smith-Corona».
COMPOSTELA 360
(entre Obrapía y Lamparilla)
Teléfono A-7743

VIDRIERAS

Gran surtido de uso y nuevas sumamente baratas. Véanos para cualquier trabajo de vidrieras de calle, neveras vidrieras, estantes etc. cotizaremos sin compromiso. Precios atractivos. «La Nueva Industria» Lamparilla 316.

MUEBLES EN GANGA

Juegos cuartos: $25.00; idem tres cuerpos: $40.00; sala: $10.00; comedor, desde $25.00; escaparates: $9.00; con lunas: $15.00; mesas correderas: $4.00; aparadores: $6.00; sillas y 2 sillones $10.00; neveras $10.00; máquinas coser y escribir. Se cambian y se compran toda clase de muebles, pagando más que nadie.
«LA PRINCESA»
San Rafael 573 y 577 entre Escobar y Gervasio. Telf. U-5926

UNA NEVERA DE USO SIN REPARAR ES UNA CAJA DE SORPRESA

NEVERAS

Americanas reconstruídas y garantizadas.

REFRIGERADORES

De uso en magníficas condiciones todas marcas y tamaños. Rionda, Infanta 1059 entre Desagüe y Benjumeda, frente a Pennino U-3968

MUEBLES A PLAZOS

Sin fondo ni fiador, finos y modestos, últimos modelos. Venga a verlos ¡No pague lujo!
"EL FENIX"
U-1360 Neptuno esq. a Soledad

GANGA. SE VENDE UNA NEVERA eléctrica de cuatro pies. Puede verse en Zulueta 456 casi esquina a Teniente Rey.

LA CASA INGLESA

Salud 51, antes 9, esq. a Rayo
Maletas y maletines desde un peso en adelante. Baúles escaparates, bodega, camarote, muebles de todas clases y estilos. Lámparas en estilos variados. Gran surtido en objetos de arte propios para regalos. Compramos y cambiamos. Una visita y se convencerá Salud y Rayo Telf. M-7179.

PULSERAS Y DIJES

Liquidamos miles de pulseras de oro y dijes de oro y platino con brillantes. Alhajas antiguas y modernas en profusión; cuadros; crucifijos; rosarios de oro; porcelanas antiguas y modernas. Juegos completos de café; té y cubiertería. Bandejas; candelabros; jarras y palanganas, todo de plata maciza.
CARBALLAL HERMANOS
San Rafael No. 618, entre Belascoaín y Gervasio.
U-5744.

VENTAS

56 MUEBLES Y PRENDAS

VENDO MAQUINA COSER, LAVAdora eléctrica, refrigerador, lote de muebles finos y corrientes procedentes distintas subastas fabricantes. Ocasión para gangueros y mueblistas interior. «El Corazón de Jesús». Salud número 107, entre Manrique y Campanario.

SE VENDE UN JUEGO DE CUARTO de 3 cuerpos, completamente nuevo. Un radio Majestic, un aparador, dos sillones de portal. Fábrica 363 esquina a Municipio.

VENDO CONTRATO MAQUINA SINger último modelo, tengo pago $26 y no he usado la máquina, cedo en $15.00 estoy al dia en el pago. Urge Pinto Monte 159

CAMAS OPERADOS Y SILLONES de inválidos alquilo y compro, toda clase de útiles para profesional y de oficina. Casa Fernández, Neptuno 617, entre Escobar y Gervasio. Telf. U-3322.

Asombrosa liquidación de muebles para oficina

Cajas Caudales, archivo todos tamaños, tarjeteros, relojes marcadores, máquinas de calcular «Monroe» y «Marchant», mimeógrafos «Edisondik», adresógrafos. Máquinas de sumar y ecribis, gabinetes «Kardex» Registradoras «National», pupitres etc.

Baúles y Maletas
Reparamos máquinas de escribir
Radios todas marcas
"La Nacional"
VILLEGAS 359
Entre Teniente Rey y Amargura
Teléfono A-9915

SE VENDE UN JUEGO DE CUARTO colonial $40.00 F-6316

GANGA MUY GRANDE

Se vende un fino y hermoso tapiz; mide 4 yardas de ancho por 2.1|4 de alto, $50. Una bandera cubana de Filaila de lana con 20 varas de largo por 10 de ancho, $50. Una bandera americana de 3.1|2 yardas de largo por 1.3|4 de ancho, $8.00. Percal bandera cubana color firme de una yarda de ancho a 20 cts. la yarda. Banderas de lo mismo con 2 yardas de largo a 50 cts. y con 2.1|2 idem a 69 cts. 2 trajes paño gran gala teniente Marina cubana tallas 38 y 40, a $30.00. En la tienda de ropas «La Yarda», Belascoaín y San Rafael.

CASA DARRIBA

MUEBLES FINOS
SALUD 53

Juego cuarto desde $40, comedor $40, sala desde $20, escaparate, cama, coquetas, neveras, lámparas, radios.
MAQUINAS DE COSER, ESCRIBIR
MUEBLES DE OFICINA
Regios juegos de despacho renacimiento; cajas de seguridad contadoras, sillones barberos.
Vidrieras, mostradores, armatostes. Sillas de Viena nuevas y de uso, mesas vitrolite, equipajes nuevos y de uso.
PARA COMPRAR MUEBLES VISITE ESTA CASA. PRECIOS BAJOS
M-9136

REFRIGERADOR PARA CARNICEría o cocina, completamente nuevo, de la General Electric, de cuatro puertas, con todo su equipo de refrigeración, por la mitad de lo que costara en cualquier lugar. Puede verlo funcionando. Informes: Teléfono M-3457 de 9 a 12 m.

"LA HONRADEZ"

MUEBLES MODERNOS
Nuevos y usados, vendemos a plazos y contado, muy baratos. También cambiamos y alquilamos. No compre sin visitar esta casa.
«LA HONRADEZ»
Máximo Gómez 85 antiguo; 357 moderno, entre Aguila y Amistad.

GANGA DURANTE 10 DIAS

Juegos de Cuarto 3|c Completos
REBAJADOS
$98,50, 110, 115, 135
COMPRE MUEBLES DE CALIDAD
DEL FABRICANTE AL CONSUMIDOR Y SE AHORRARA UD. DINERO
Juegos de cuarto 3|c. chiforrober 3|c. gavetas al centro, últimos modelos redondos con butacón 8 piezas rebajados.
$40, $50 Y $60
POR MODELOS. NO ES CUENTO.
VEA LA EXPOSICION
EL ARTE MODERNO
SAN NICOLAS 305
entre Neptuno y San Miguel

MUEBLES EN GANGA

Juegos de cuarto Arte moderno: $4.00 mensuales; comedor, caoba último estilo: $3.00 mensuales; sala y recibidor, modernísimo: $3.00 mensuales, juego de cuarto tres cuerpos, caoba, últimas creaciones: :$5.00 mensuales. Precios muy bajos.
"LA EMINENCIA NEPTUNO 668
Entre Gervasio y Belascoaín U-2427

VENTAS

56 MUEBLES Y PRENDAS

VENDO TODOS MIS MUEBLES JUEgo 3 cuerpos, comedor, recibidor, sala dorado, living-room, frigidaire, máquina coser objetos arte, alfombras, lámparas cuadros, gobelinos, vajilla. Venga ofrézcame. Concordia 760 Aramburo y Hospital.

BARATA

Se vende una caja caudales, dos vidrieras mostrador, una máquina escribir Remington, un reloj pared, una máquina coser, una lámpara madera tallada, una idem comedor bronce y un librero caoba, una mesa escritorio, una silla giratoria, dos faroles Renacimiento Español, una biblioteca completa. Véalos en Salud 51 esq. a Rayo.

«SOFA-CAMA»

Living Rooms, «Arte Moderno» y «Estilo Inglés»

¡No pague lujo! Del fabricante a sus manos: Mueblería y tapicería «García Espinosa», San Rafael entre Aramburo y Soledad. Nota: Armazones de caoba (no comején)

¡¡OPORTUNIDAD!! JUEGOS DE cuarto de tres cuerpos, con elegante butacón, desde $100.00. ¡Dando y dando! Necesitamos dinero. También chaisslong de imitación piel y juegos tapizados a precios increíbles, mueblería «García Espinosa», San Rafael entre Aramburo y Soledad.

57 UTILES DE OFICINAS

MUEBLES DE OFICINA

VENDO, COMPRO, CAMBIO
Máquinas de escribir, sumar, calcular, mimeógrafos, adresógrafos.
CAJAS DE HIERRO
Archivos tarjeteros. Kardex armatostes de acero y seccionales de acero.
BUROS
Bibliteca, juegos de despacho, sillas giratorias y toda clase de muebles para oficina.
MAQUINAS ESCRIBIR ROYAL A PLAZOS Y AL CONTADO
Gran lote de máquinas de escribir portátiles a cualquier precio.
Compostela 205, entre Progreso y O-Reilly
O-Reilly 360 entre Habana y Compostela
Teléfono: M-8638 y M-8081

MUEBLES PARA OFICINAS

CAJAS DE SEGURIDAD,
Tarjeteros, mesas, libreros, butacas, juegos de despacho, máquinas de escribir, sumar, calcular etc.
Compostela No. 360 entre Obrapía y Lamparilla, Teléfono A-7744.

MAQUINAS ARCHIVOS

BUROS
CAJAS
Pupitres

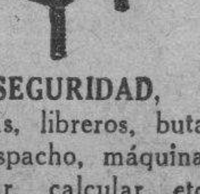

Materiales de Colegios
DINERO Y JOYAS
Fluses y capas a $2.00, procedentes de subastas
La "Hispano Cuba"
Monserrate y Parque Zayas
Telf. A-8054

VENDO MAQUINA ESCRIBIR REmington magníficas condiciones, como nueva cinta bicolor retroceso etc. Ganga $25.00, San Rafael Nro 609, primer piso.

58 LIBROS E IMPRESOS

"EL NUEVO COMERCIO"

Fábrica de libros comerciales

Marta Abreu (Amargura) 306
Teléfono M-3693

60 INSTRUMENTOS DE MUSICA

POR NO NECESITARLO CASI REgalo piano completamente nuevo, con banqueta, tres pedades, teclado blanquísimo, cuerzas cruzadas. Verlo es comprarlo. Manrique 59 entre San Lázaro y Lagunas.

EN $55 VENDO UN PIANO MARca Regal casi nuevo propio para orquesta o estudios mayores, teclado blanquísimo. Animas 660 entre Lealtad y Escobar.

VENTAS

60 INSTRUMENTOS DE MUSICA

EN $53.00 VENDO GRAN PIANO, está casi nuevo y en estado perfecto. Sirve para estudiar, para tocar con orquesta como para tocar en concierto. Venga y véalo de 2 a 6 p. m. Dragones 53, bajos, frente al Teatro Martí.

ANTES DE COMPRAR SU PIANO

Pase por «La Internacional» de Prado 256 frente al hotel Sevilla, donde encontrará los más bajos precios y la más alta calidad, con facilidades de pagos para todas las fortunas. Pianos de uso y nuevos, de las afamadas marcas Bluthner de Alemania considerado por la crítica como el mejor del mundo y el afamado y admirado Wurlitzer en la Exposición de la Feria Mundial de New York.

GANGA. PIANO $25 SIN COMEJEN Se da barato por no necesitarse en San Francisco 356 entre Porvenir y Octava, Lawton, Víbora.

PIANOS DE CALIDAD

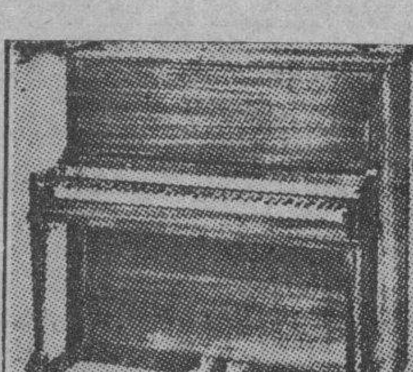

«R. S. HOWARD»
«JOHN L. STOWERS»
PRECIOS RAZONABLES LESDE $100
Facilidades de pago. Exposición: cuarto piso del edificio «Stowers», San Rafael entre Galiano y Aguila
Teléfono M-1973 Habana.

AFINADORES

AFINE SU PIANO POR $3.00 CON toda garantía y absoluta seguridad. Manuel Domínguez, afinador mecánico y barnizador de pianos, graduado en la escuela «Danguard» en New York Taller de Reparaciones: Dragones entre Prado y Zulueta Telf. M-3040

REPARADOR, AFINADOR AMERIcano con la experiencia de las más acreditadas fábricas de pianos de EE. UU. pone a su servicio sus conocimientos a los precios más bajos Durant Telf. A-7877

61 DE ANIMALES

VENDO EN $10 PERRITA 2 MESES Boston Terrier muy fina. Edificio «Fraternidad» Departamento 33 2o. piso Monte 305

SE VENDE UN MAGNIFICO PERRO de caza, de raza Seter inglesa, pura. Informan durante todo el dia en 10 de Octubre 1462 Víbora Telf I-3405

VENDO A PRECIO DE SITUACION, mulos, carros y arreos de todas clases, caballos, mulos de monta y Pony 4 potros sementales, 7 y media cuartas, bonito color, 40 mulos criollos domados de monte y carros cerrados para lecheros y un burro semental criollo, una cesta de mimbre con sus arreos, montura y una Pony, Domingo Jarro, Marina y Atarés, Jesús del Monte, Telf. X-1876

VACAS LECHERAS. —SE VENDEN de razas Holstein y Jersey paridas y muy próximastodas de primero y segundo parto, abundantes de leche, vacunadas y numeradas. Informes: Inclán Neptuno y Amistad tercer piso de los almacenes «Bellita» por Amistad Oficina de 9 a 11 a.m.

SE VENDE LINDISIMA JACA CRIOlla caminadora finísima, de 6 años, tado, lucero corrido, tres patas blancas, 7½ cuartas alzada, color alazán toscas, completamente sana. Lo más lindo de la Provincia. Fundación No. 1, Casa de Mantecón, Calabazar de la Habana.

OFRECEMOS A LOS GANADEROS los siguientes sementales de pura raza importados, inmunizados en contra la fiebre Tejana, y aclimatados a los potreros del país. Toros Shorthorn, Brown Swiss, Holstein, Aberdeen Angus, y las variedades Guzerat e Gir de la raza Zebú. También tenemos nobillas y añojas Brown Swiss y Holstein. Tenemos varias lechonatas preñadas de pura raza Hampshire. Pueden ver este ganado en nuestra finca situada en el pueblo de Loma de Tierra, kilómetro 20 de la carretera Central. Harper Brothers, Concha 109 Habana, teléfonos FO-7342 y X-1649

GALLOS Y POLLONES CATALANES Leghorn, Rhode Island, Plymoutd Rock, gigantes, de buena calidad y baratos. Huevos para incubar. Granja Noguer, Guanabacoa, Telf. XO-1631 Visite la Granja.

VACAS

Se venden novillas recentinas primero y segundo parto finas Holstein Jersey y Guernsey ordeño 12 m. Informan Telf. U-1129.

MULOS

Se venden juntos o separados un lote de 25 mulos propios para arria o carros de reparto. Informes Telf. U-1129.

V A C A S

Vendo recentinas y próximas, añojas, novillas de raza. Avenida Boyeros y Carretera de Vento.

VENTAS

61 DE ANIMALES

POR NO PODERLA ATENDER VENdo una vaca de raza Hershey, produciendo 12 litros diarios. Reparto Lucero, finca El Rosario Sr. Puente.

62 OBJETOS VARIOS

SE VENDE ARMATOSTE MODERNO en buen estado y barato, sirve para cualquier negocio. Informan Ave. 10 de Octubre 1074 altos, Víbora de 3 a 5 p.m.

SE VENDEN DOS VIDRIERAS MOStradores, un estante y dos espejos por la primera oferta razonable. Se pueden ver en Falgueras 14 Cerro Informan M-9535

CEBOLLINO, DE CANARIAS

Acabamos de recibirlo, garantizamos calidad y germinación Pajarería «La Bolsa» Neptunoi Nro 611 teléfono U-6947

SE VENDEN DOS NEVERAS PROpias para comercio y también aparatos de Café Express, se pueden ver en Mercaderes Nro 157, Habana.

YATECITO

27 pies eslora. Reciente construcción, forrado caoba, literas, cocina, nevera, fregadero, motor Ford V-8 convertido fábrica, veloz, económico informan astillero Blanco, Río Almendares preguntar por Alonso.

VIDRIERAS

Gran surtido de uso y nuevas sumamente baratas. Véanos para cualquier trabajo de vidrieras de calle neveras vidrieras, estantes etc. cotizaremos sin compromiso. Precios atractivos «La Nueva Industria» Lamparilla 316

Dinero-Hipotecas

63 SOLICITUD

ESTEBAN FARIÑAS e Hijo.—Corredores

Compro y vendo toda clase de valores. Informa diariamente por teléfono las cotizaciones; casas, solares, fincas e hipotecas. Oficina Empedrado 302 Telf. A-6625

PRESTO DINERO DESDE $500.00 en adelante en primera hipotecas. Interés desde el 6 por ciento. No corredores. Telf. A-6836. Campanario 90 (306 moderno), bajos, entre Neptuno y San Miguel, señor Correa.

Tomo $3,000 al 12x100

En primera hipoteca sobre casa que vale $8,000 en San Marianao frente al Parque Mendoza. Moderna. Señor Prado. X-1781 y A-8590.

DINERO EN HIPOTECA TOMO 4.000 pesos hipoteca sobre propiedad Habana, con triple garantía D. Erio Habana 86 de 11 a 12 Telf. F-3959

DESEA UD. VENDER, COMPRAR O tomar dinero sobre su automóvil, vea a Fernández. Sitios 517 entre Oquendo y Marqués González. U-3793 mucha reserva.

DINERO

No pierda tiempo Cuando necesite tomar dinero en hipoteca o pagarés, vea a M. Fernández. San Ignacio 214 Telf M-9272 de 2 a 5 Operación rápida y absoluta reserva.

64 OFERTAS

PARA HIPOTECA TENGO PARA COlocar $100.000 con buena garantía Habana y barrios reserva absoluta. Traiga escrituras Cuba 64 departamento 7, A-6612 Romero.

DINERO

Sobre joyas en todas cantidades
«LA PERLA»,
Animas Nro. 404, casi es. a Galiano
Telf. A-8222

DINERO SOBRE AUTOMOVILES, ALhajas, panteones, hipotecas, herencias o cualquier objeto que tenga garantía. Resuelvo 24 horas. Larrea 316 Empedrado y Aguiar Telf. A-8557 Roberto López.

DINERO

Facilito grandes y pequeñas cantidades en primera hipoteca desde el 7 por ciento en adelante, para la Habana y sus barrios. Compro y vendo casas, solares y créditos hipotecarios Compro y vendo Bonos y Acciones
Julio C. Granda
Obrapía 33, entre Cuba y Aguiar.
Teléfonos: M-5921 y FO-1668

65 BONOS Y VALORES

COMPRO BONOS Y ACCIONES, CENtro Gallego y Banco Asturiano, Compañía Cubana de Electricidad, inversiones e inmuebles. También se pignoran. Compro y vendo acciones de todas las compañías cotizables o no cotizables en la bolsa. Manuel Piñol, Obrapía No. 116.

CAJAS RESERVADAS

Las tenemos en nuestras bóvedas construídas con todos los adelantos modernos y las alquilamos para guardar valores de los interesados En esta oficina daremos todos los detalles que se deseen.
N. GELATS Y COMPAÑIA
105 Aguiar 108 esq. Amargura

PARA LAS DAMAS

70 INTERES PARA LAS DAMAS

CORTE MODERNO NACIONAL

SISTEMA «MENDEZ»
Método rápido y eficiente, reconocido como el más moderno para la enseñanza pública. Magníficos resultados; en poco tiempo puede hacerse experta profesora por este modernísimo sistema. Clases a domicilio y correspondencia. También por ajuste. Cursillo para las que deseen aprender a hacerse su ropa en poco tiempo. Se cortan y entallan vestidos. Academia Central. Campanario 304 esq. a Neptuno. Clases de Piano.

SEÑORA: NO LLEVE SU SOMBREro estropeado, se hace modelo por centavos, de tela y de niña. Tiño, reformo, plancho: 30 centavos. San Rafael 355 Celestino. (Farola en la puerta).

PARA LAS DAMAS

70 INTERES PARA LAS DAMAS

IMPORTANTE DESCUBRIMIENTO del preciso «Indicador» de la concepción y del alumbramiento etc. basado en las investigaciones y estudios científicos de ilustres médicos. Señora, señorita, de sumo interés para Vd. conocer sus días de concepción y estirilidad durante el mes, consulte este científico y único indicador regulador. Escriba clara dirección al apartado 483 Habana, recibirá interesante información. Del interior, correo ingualmente.

Sistema Alemany

(MODERNO) CORTE Y COSTURA
Instituto Central: San José 257 entre Aguila y Galiano. Autora y directora: Matilde Alemany. Reconocido como el mejor. Adoptado en Escuelas Públicas y Privadas. clases a domicilio y nocturnas. Vendemos métodos y titulamos. Confeccione sus vestidos.

VELLOS

Extirpación definitiva de los vellos de la cara, muslos, piernas, etc. Tratamiento garantizado. Seis años de éxitos en Cuba. Sra. Alexander, calle Tercera número 405 entre Dos y Cuatro, Vedado.

¡FUERA CANAS! OBTENGA HERmoso color negro, castaño o rubio usando tintura «La Favorita». Teñido de cabello $3.00. Estuche $1.00. De venta en todas las farmacias. Depósito: Virtudes, 206. Casa «Pilar». Teléfono M-9392.

ENSEÑANZAS

75 PROFESORAS - PROFESORES

INGLES. —TENGO DISPONIBLES 2 horas en Septiembre Profesor americano con títulos de dos Universidades. Ex-Catedrático Instituto Militar Actualmente Profesor del Inglés del Colegio Médico de Habana. Duncan Thomas San Rafael 213, altos. M-2645 Departamento 2.

PROFESORA EN CONTABILIDAD primaria y superior. Preparación para Ciencias Comerciales, Instituto, Normales, incluso piano, dibujo, labores. Referencias. A domicilio exclusivamente da noche, Teléfono: U-7724.

FRANCES, ARITMETICA, PROFEsor graduado da clases a domicilio o su casa, se encarga traducciones, correspondencia, preparación exámenes según programas. Informan San Miguel 1017 Infanta San Francisco, Joseph Masón.

DUPLEY P. LEWIS (ABOGADO americano), graduado en la Universidad de Yale, se ofrece para clases en inglés y francés. Repasos, dictados, correspondencia diplomática y comercial. Precios módicos. Para informar, lunes, miércoles y viernes, 11 a. m. a 1 p. m.; 9.15 a 10.30 p. m. San Rafael 773, apartamento 32, teléfono A-8168. L. Martínez.

CLASES DE INGLES POR INGLEsa de Londres, fina y de esmerada educación. A particulares o colegios. S. H. M-7730

PROFESORA 1a Y 2a ENSEÑANZA clases a domicilio o en su casa. Sistema pedagógico, años de práctica. Magníficas referencias. Línea 759, F-2635

PROFESORA INGLESA FRANCESA, da clases también a domicilio. Informes: señora Jeanne R. Karas-Oser, Avenida de la Paz 3, Almendares.

INGLES, TAQUIGRAFIA, (INGLESA y española) Teneduría, Cálculo Mercantil, Aritmética, Algebra, Ortografía y Mecanografía, $5.00 mensuales a domicilio $3.00 en su casa Estrella 166 altos Profesor Heitzman, teléfono A5-1822

PROFESORA FRANCESA DA CLAses de francés a domicilio. Conversación francesa. Inglés (fonética), prepara para los exámenes. Precio especial para clases colectivas. FO-2130.

PROFESOR Y PROFESORA DE SEgunda enseñanza preparan eficientemente para exámenes en los Institutos. Matemáticas e Inglés incluyendo 1o y 2o Curso. Telf F-5133

INGLES Y FRANCES POR PROFEsoras de respectivas nacionalidades. Referencias de alumnos sobresalientes en el Instituto y Universidad. Teléfono A-8274 y F-7392.

CLASES DE FRANCES

Por profesor francés, Monsieur Robert Rest, calle H, número 510 entre 21 y 23. Vedado. Oígalo los domingos, de 7 a 8 p. m. CMCD 630 kilociclos. Precios convencionales.

DOCTORA EN PEDAGOGIA Y PROfesora de Inglés se ofrece para clases de Instrucción e Inglés, a domicilio o en su casa. Preparación para exámenes de Ingreso. Llame al Telf. X-1710.

PROFESORA FRANCESA DIPLOMAda y con inmejorables referencias, da clases de francés en su casa o a domicilio Telf. A-6722 o I-5606

ESTUDIE POR CORREO

La academia «Rabiña», en Neptuno 414, esq. a Manrique, altos M-7849, tiene organizado clases por correspondencia desde hace años habiendo prestado gran beneficio a aquéllos que tienen deseo de prosperar. Estudie las asignaturas siguientes: Taquigrafía; Mecanografía; Teneduría; Cálculos Mercantiles; Gramática; Ortografía; Procurador; Química industrial, Inglés; Francés, etc. Informes: Academia «Rabiña». Neptuno 414. esq. a Manrique. Telf. M-7849.

PROFESORA DE INSTRUCCION, INglés, taquigrafía en ambos idiomas. Prepara para exámenes. Clases a domicilio F-2651.

SE NECESITAN EN TODAS MAS IMportantes ciudades incluyendo Habana, agente de matrícula para famosa institución norteamericana enseñanza (Tutorial System) Universitaria, contabilidad, prefiriéndose conozcan inglés. Escriban con referencias a Residencial Manager Mr. León. Libertad 35, Camagüey.

INGLES

HAVANA BUSINESS ACADEMY
Desde lo más elemental hasta lo más adelantado enseñamos en nuestros 40 cursos diarios Sistema seguro rápido e interesante al alcance de todos Profesorado Americano.
HAVANA BUSINESS ACADEMY
Línea 357, teléfono F-3043 Sucursal Neptuno y Amistad. Telf. A-6033

ENSEÑANZAS

75 PROFESORAS - PROFESO[RES]

PROFESOR EXTRANJERO, años práctica local enseña francés, italiano. Referencias mejorables de las mejores familias la Habana Telf. FO-2508

PROFESOR PARTICULAR DA ... ses a domicilio por la noche ... señanza primaria, preparatoria, ... llerato parte letras, idiomas, ... bién asignaturas nuevo plan. M-3376 señor Santos habitación 31 Llamar entre 11 y 12

76 COLEGIOS

HAVANA BUSINESS COLLEGE

Primera Enseñanza en Inglés ... dernos métodos pedagógicos. Clases pocos alumnos. Autorizados para ... der certificados de 8o. grado para ... greso en Instituto, Normales, etc. ... merada enseñanza del español. ... L. Mathiot, Director. Línea ... Vedado F-3048.

COLEGIO ACADEMIA "BRAVO"

Autorizado para expedir cert... dos de 7o. y 8o. grados. Profesores ... pecializados para cada grado ... enseñanza primaria y superior. ... bién ingreso en los Institutos, ... males, Comercio, Ingenieros, ... Mecanografía, Taquigrafía, Tene... ómnibus a domicilio.
Correspondencia, Idiomas, Servi...
NEPTUNO Y LUCENA
TELEFONO U-2627

Escolapios de Guanaba[coa]

Colegio de primer orden.—Esta... do en 1857. —Comercio, Bachill... Primera Enseñanza y Preparator... Ricos museos.—Magnífica oficina ... caria para práctica comercial.— ... fesorado de alta competencia.—Do... torios con cuarto separado para ... alumno.— Excelente alimentación ... Purísima agua potable de manant... dentro del mismo colegio.—Amb... campestre.—Sports de todas clas... Se remite gratis interesante pros... ilustrado; pídase por correo al R... Escolapios de Guanabacoa. Haban... al Telf. X-0-1503.

COLEGIOS AMERICANO[S]

Al alcance de todas las fort... Catálogo e información gratis. ... fesor Richardson, American Sc... Bureau, Manzana de Gómez ... 514. Telf. A-9798.

COLEGIO CABALLERO

En el curso que ahora se inicia ... alumnos menores de 11 años y la... ñas, de cualquier edad, serán ... dos y traídos a sus casas en los ... móviles del colegio, sin cargo de ... ta de transporte, zona de Infanta ... Galiano y de San Lázaro a ... Grados 1o, 2o y 3o $3. Grados ... 5o, $4. Preparatoria con certif... oficial para ingreso en la 2a ... ñanza, $5.
San Rafael Nro. 775, altos

COLEGIO PARA NIÑAS CATOLI[CAS]

«Nazareth College & Academy» ... zareth, Kentucky, E. U. A. 126 ... de fundado. Aprobado por el Go... no Americano para estudiantes ... nos. $700.00 al año, con todos ... incluidos. Pida catálogo o vea a ... tro Agente en Cuba: L. MacLean ... Plaza de la Catedral 54 M-7730.

CABALLERO

ESCUELA SUPERIOR PRIVA[DA]
Para cursar del 1o. hasta el ... grados, expidiendo Certificados ... ingresar en la Segunda Enseñanza ... sufrir examen. Con casa, playa y ... cina en la Playa de Santa Fe ... expansión de su alumnnano. Admi... mitado número de pupilos y medio ... pilos. Cuotas moderadas. La m... cula para el próximo curso se ... el lunes 21 del actual. Las clases ... menzarán el 5 de septiembre ... mo| Telf. U-2832. San Rafael 7... tos.

SAN ELOY

Colegio y Academia. Fundado 1907. Primera y Segunda enseñ... Preparatoria, Bachillerato, Come... Idiomas, Cultura Física. Cursos ... paratorios especiales. Admitimos ... pilos y medios pupilos y exter... Quinta Menocal, Samá 21, Mari... Telf FO-7432 Pida Prospectos.

COLEGIO
Santa Teres[a]

INGRESO AL BACHILLERAT...
Enseñanza en inglés y español ... mer Grado, $3.00. Segundo $4.00 ... cero y Cuarto $5.00. Quinto y ... $6.00. Séptimo y Octavo $7.00. ... rizado para expedir certificado ... Octavo Grado para ingresar en ... males, Institutos, Hogar, etc. ... grafía, Mecanografía, Ortografía, ... glés, Correspondencia Comercial ... te y Costura y Labores. Clase ... piano. Pida prospecto Calle ... 1.511 entre 24 y 26. Vedado. ... no F-5096

77 ACADEMIAS

OBSEQUIO DE LA ACADEMIA DE COMERCIO

Luis B. Corrales. Establecida 1889. Enviando $0.15 en sellos ... rán mi Aritmética Mercantil, y ... $0.30 más, mi «Ortografía en el ... sillo», acabada de publicar. En... mos Teneduría de Libros. Taquig... e Inglés. La Mecanografía $1.00 ... sual. Nuestros Títulos los más ... tados. Lealtad 567, entre Salud y D... gones. Telf. A5-1632.

ACADEMIA DE IDIOMAS ROBE[RT] Malecón 153 Telf. M-2124. ¿De... usted aprender inglés? Compre ... todo Robert. Se recomienda por ... lo. Distinción. Eficiencia. Garan... Cuarta edición: $2.00.

HAVANA BUSINESS ACADEMY

Profesores y sistemas procede... de los mejores Business Schols ... lo. Estados Unidos. Elevados ... dards de enseñanza comercial ... glés y español. Todos los graduados ... en nuestro curso secretarial han ... contrado empleo bien remunerado ... quigrafías Pitman y Gregg. Omni... Línea 357. F-3043 y Neptuno esq... a Amistad A-6033.

FOLLETIN 42

LA ETAPA

Por PAUL BOURGET

Traducción de
F. SARMIENTO

rior. No le basta aplastarlos por cualquier medio y sin ningún escrúpulo, porque el Monnerón completo es delicado en otra cosa. Desprecia a sus adversarios, como a simples malhechores y los trata como tales sin vacilación ni remordimiento. Diríase que es suyo el monopolio de la honradez política. Esta disposición de alma explica la imposibilidad de adquirir la menor experiencia, que caracteriza a esta clase de iluminados sinceros. Por eso no han llgado ni llegarán jamás a establecer un gobierno; sino que están condenados a tiranizar. Pero pagan, por otra parte, su fanatismo por la facilidad con que les engañan los sicofantes que fingen participar de sus principios. No pueden ya juzgar a cualquiera que piense o simule pensar como ellos. Antonio conocía bien este punto débil del carácter de su padre, a quien de ordinario solía exasperar, pero no así esa noche, en que convenía mostrarse hijo virtuoso y por tanto republicano, y el cándido profesor se dejaba engañar. ¿No vivía engañado hacía ya muchos años por políticos de baja categoría, como su antiguo camarada de escuela, racionalista y doctrinario, discípulo de Kant y chanchullero desvergonzado, con quien había pasado la tarde y cuyo nombre mencionó al responder a su hijo?

—Sí, ese verso que no has olvidado, es de Richard. ¡Muy bien, muy bien!... Hoy lo decía yo en casa de Baritín a unos diputados de su grupo que retroceden ante la chillería de los clericales por la ley de enseñanza: yo conozco bien la materia. He educado a dos muchachos y estoy educando al tercero; yo les desafío a que dejen de ser republicanos. ¿Por qué? Porque los he sustraído desde la cuna a toda influencia reaccionaria; porque he asociado todos sus recuerdos de infancia a impresiones reblicanas... Tú mismo has podido ser tentado alguna vez, como todos los parisienses de tu edad, por el esceptícismo... Ya sé que has oído que nos tratan de utopistas. ¿Utopistas? Bueno. Precisamente por los utopistas ha progresado la justicia en el mundo. Ante todo, vivamos en lo absoluto. Eso es lo que os he enseñado desde que existís, y veo con gusto que nada queda ese fondo. El poeta latino nos ha dejado hermosos versos sobre este particular:

...Nunc adhide puro
Pectore verba, puer, Nunc te meliorlbus offer.
Quo semel est imbuta recens, servabit odorem
Testa diú...

Esos antepasados lo han dicho todo. ¡Qué genios!... Justificad siempre esos versos de Horacio, hijos míos».

El amante de Angela d-Azay, el Montborón de los garitos del boulevard, el falsario de la oficina del Gran Comptoir, el estafador de la calle de Verenne hizo una señal de asentimiento con la cabeza. El man landrín no había cesado de tener para su hermano y su hermana, desde que se habían encontrado cara a cara, esa mirada de camorrista en guardia que, acechado por dos antagonistas, observa sus menores gestos, dispuesto a parar y a atacar. Estos por el contrario, habían fingido que no le veían. Ambos se habían sentado en el salón, a corta distancia de la mesa, embebidos en la lectura. Los dos habían escogido un libro de texto del programa del examen que iban a pasar: ella, un compendio de Literatura francesa; él, el Timeo de Platón, que merecieron la aprobación de su padre, el cual, despuésé de haber visto los títulos de los libros, les dijo:

—«Tenéis mucha razón: Singulas horas, singulas vitas puta... Consideremos todas las horas como otras tantas existencias; ese es el mejor medio de aprender mucho. Son palabras del viejo Séneca. En el colegio yo las había tomado por divisa, que me valió mi rango en la Escuela».

—«Yo, replicó la madre, desearía hacerles leer un Manual de la urbanidad pueril y honesta. No dejarían de ser buenos profesores por ser más amables y corteses...»

Juan no había hecho caso a esta nueva salida de su madre, como tampoco a la actitud insolente de Antonio, ni a la jerga de Gaspar, ni siquiera a las palabras de su padre. Después de tales advertencias y ante semejantes evidencias, el optimista había vuelto a sus utopías — aceptaba esta palabra como un título de honor— con serenidad absoluta en que había, sin embargo, un poco de voluntad. ¿En el fondo de su mirada no quedaba la traza de la herida recibida, a pesar de fingir y querer afirmar que no la había recibido? Pero Juan no tenía ya la fuerza de enternecerse por esas complicaciones ni la de sostener su papel de «consolador». El enigma de las relaciones de su hermana con Rumesnil ocupaba todo su pensamiento. Que Antonio era un miserable, condenado desde luego a los peores azares de una existencia aventurera, ya lo sabía ahora, como sabía de tiempo atrás que no tenía cura el irrealismo del profesor. Ni por uno ni por otro podía hacer nada en ese momento; mientras que Julia atravesaba una crisis en que su deber era intervenir y veía con claridad el medio. Ya no tenía necesidad de preguntarle; pues lo que ella le había dicho era demasiado claro, aun en sus reticencias. Ella esperaba que Rumesnil se casaría con ella. ¿Qué había hecho éste para sostener esa esperanza? ¿Qué había hecho ella por su parte para conquistar al camarada de sus hermanos? ¿La había engañado con falsas promesas? ¿O se habían engañado ambos? ¿Había querido sólo la joven un magnífico casamiento, como parecía desprenderse de sus palabras, o bien, so pretexto de ambición, había entregado imprudentemente su corazón? Ahí estaba el misterio, siempre impenetrable y angustioso. Juan tenía una ocasión segura de poseer la clave. Esa explicación con Rumesnil, con que había amenazado a su hermana para arrancarle una confesión, era preciso provocarla cuando Rumesnil volviese el martes, al mismo tiempo que le entregaría el dinero que Antonio le había pedido prestado. Entonces le prohibiría sus visitas a la calle Claude Bernard, como lo había anunciado, y Rumesnil tendría que explicarse. O no tenía con Julia más que relaciones de galantería y suspendería sus visitas, o sus intenciones eran serias y pediría la mano de la joven. Este razonamiento sencillo, y como tal digno de un «Monnerón», no comprendía una hipótesis, la única verdadera: que la joven fuera dueña del corazón de Rumesnil. La imaginación de Juan era todavía muy tierna y pura para fijarse en una idea que envolvía visiones muy sucias. Durante esa noche en que su quimérico padre llenaba de notas las copias de sus alumnos, enunciando sus axiomas optimistas, —en que su injusta e incapaz madre trabajaba con indolencia en la tapicería,— en que el cínico Antonio y el odioso Gaspar manejaban uno después de otro las dos barajas grasientas, Juan miraba a su hermana de reojo, y se entregaba a ese trabajo de análisis que tantas veces había ensayado, pero nunca con tanta lucidez; y la veía transparente hasta el último repliegue obscuro de su alma, que le reservaba para más tarde de tan trágica sorpresa. En ese momento, descifraba primero, en su rostro taciturno, la miseria moral que este pobre ser le había manifest[ado] por la tarde con acento de reno[r]... ¿Contra quién? Contra aquella fam[i]lia allí reunida; contra los elemen[tos] de enfermedad esparcidos en la at[]mósfera de la casa, que adolecía ... mala construcción. Por las mism[as] líneas de su cara se veía que la jo[]ven era una naturaleza mixta, ... tendencias intelectuales heredadas ... su padre y con la ignorancia her[e]dada de su madre. Por este dob[le] atavismo se parecía a Juan y a An[]tonio a la vez. De este último, ... forma gruesa de su barba y el bo[rde] sensual de sus labios rojos que co[n]trastaban con su color pálido, lo ... velaban demasiado— tenía los ape[titos] plebeyos que no se paran en ba[]rras para realizar sus deseos. P[ero] la había desorientado con el espej[ismo] de la vida de lujo y de pla[cer] infantilmente envidiada desde que ... percibió. Por otra parte, la inquietud sentimental que tenía de su herma[]no Juan, que ennoblecía su frente ... sus ojos, le había hecho funesto ... deseo de ambición. No tenía tan[ta] inteligencia como Juan para inter[]pretar a los suyos. Había llegado ... comprender a su familia lo bastan[te]

M.E.C.D. 2016

ENSEÑANZAS

77 ACADEMIAS

Corte y Costura

ACADEMIA «SANTA TERESA»

Calle 23 No. 1511 (Vedado entre 24 y 26 F-5096. Hágase profesora en tres meses. Desde la primera clase usted podrá cortar sus vestidos por figurín. También clases por correspondencia. Pidan la primera lección, incluyendo 3 centavos para franqueo. Expedimos títulos.

ACADEMIA RABINA

NEPTUNO 414 (ALTOS) ESQUINA A MANRIQUE. TLF. M-7849. INGRESO A LA ESCUELA DE CIENCIAS COMERCIALES DE LA UNIVERSIDAD

Clases individuales. Francés, Inglés y Teneduría, Taquigrafía «Pitman» y «Gregg», Mecanografía, Correspondencia y Aritmética Comercial. TAMBIEN CLASES POR CORRESPONDENCIA. Ingreso en Escuelas de Ingenieros, Arquitectos, y Comercio. Servicio de ómnibus y de internos. Pida prospectos. Expedimos títulos y proveemos de empleo a nuestros graduados.

INTERES GENERAL

CIEN CARTAS Y CIEN SOBRES, impresos, $1.00; cien tarjetas visita o comerciales, 50 centavos; 300, $1.00; sellos gomígrafos, relieves, fotograbados. Imprenta O-Reilly 315, esquina Habana.

EXPERTO MERCADO ESPAÑOL, interesarían productos cubanos, conserva langosta cueros representaciones y comisiones en general. Conociendo Francia, Inglaterra Europa interesarían anteriores asuntos y frutas naturales. Dirigirse antes 5 de Septiembre Guillermo C. Puig Estrella 460 M-8840. Habana, después en Madrid España Zurbano 59

ME HAGO CARGO DEMANDAS, DI-vorcios rápidos, matrimonio notarial, cartas de ciudadanía, pasaportes declaratoria de herederos. etc. Véame anticipo gastos. Bufete: Alberto Cuervo. Edificio Metropolitana 342. M-2808 O-Reilly y Aguacate.

RECETAS DE OCULISTAS. DESPA-cho de recetas de oculistas sin comisión al precio más bajo de la Habana. Optica Gasel Prado 609

JARDINEROS. VENDO MUCHA TIE-rra colorada. Calle 19 entre 18 y 20 Vedado.

INDUSTRIA DE CONFITURAS Y caramelos etc. funcionando, ofrece en la misma local apropiado para instalar fabricación de chocolates y turrones. Oiremos proposiciones solo a personas interesadas personalmente. Sr. A. Jiménez, Cuba 316 esq. a Obrapía. Departamento 24. Teléfono M-2595. De tres a cinco de la tarde.

PLANTAS Y FLORES

SE VENDEN PLANTAS INJERTADAS

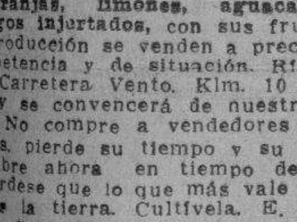

Naranjas, limones, aguacates y mangos injertados, con sus frutos ya en producción se venden a precios sin competencia y de situación. Río Cristal. Carretera Vento. Klm. 10 Visítenos y se convencerá de nuestra calidad No compre a vendedores ambulantes, pierde su tiempo y su dinero. Siembre ahora en tiempo de agua Acuérdese que lo que más vale en Cuba es la tierra. Cultívela. E. Berenguer, Carretera Vento Kilm. 10 Teléfono I-6023. Visítenos aunque no compre.

ALQUILERES

79 HOTELES

HOTEL BIARRITZ

RESIDENCIAL

El más confortable, céntrico y lujoso de la ciudad. Amplias y frescas habitaciones, todas baño privado completo y closet. Nunca falta agua fría y caliente. Elevador día y noche. Exquisitas comidas en su elegante Roof-Garden, 4o. piso. Estricta moralidad. Prado No. 518 frente al Capitolio.

"TROTCHA"

En lugar más céntrico del Vedado Amplias y frescas habitaciones, con o sin comida, a una cuadra de los baños de mar, tranvías y ómnibus Calzada y Dos, Vedado. Telf. F-2383

SU CASA

Y la de su familia. El lujosísimo hotel Belmont, el más céntrico de la ciudad. San Rafael e Industria. Con tres excelentes comidas: $45.00 matrimonio. Una persona: $30.00.

HOTEL "FLORIDA"

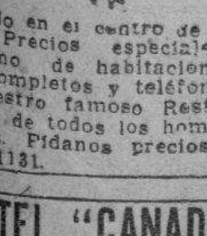

Situado en el centro de los negocios. Precios especiales para el verano de habitaciones con baños completos y teléfonos. Visite nuestro famoso Restaurant, favorito de todos los hombres de negocios. Pídanos precios. Teléfono A-1131.

HOTEL "CANADA"

Villegas y Tejadillo habitaciones balcón, frescas, comida de primera, muebles, limpieza, elevador, orden completo, ambiente familiar. Matrimonio $38.00 restaurant planta baja. Teléfono A-0400.

Hotel Roosevelt

AMISTAD Y SAN MIGUEL

$55.00 mensuales. Matrimonios con tres excelentes comidas

Apartamentos para familias, todos con baño privado. Elevadores día y noche

ALQUILERES

79 HOTELES

HOTEL ALAMAC SITUADO EN EL corazón de la ciudad habitaciones modernas, excelentes comidas, esmerado servicio, elevador día y noche, precios especiales a huéspedes fijos. Galiano 308 A-8002

HOTEL "ANDINO"

San Lázaro 1218, esquina a M. U-2553. Unico en su clase. Moderno, céntrico, amplio, fresco, saludable, frente Universidad. Conviene para los que necesitan vivir cerca de los hospitales Calixto García o Mercedes. Habitaciones con baño privado, balcón, hermosa vista, con tres excelentes comidas, 45 pesos, matrimonio. Una persona desde 28 pesos. Clientela escogida. Pensión completa para huéspedes del interior. Precios sin competencia. Esmerado servicio en mesas separadas.

HOTEL REGINA

Industria 410, frente al Capitalio, M-5955. Deseamos hacer saber a todos que debido a la situación actual, de reajuste, ofrecemos un servicio nuevo de hotel a unos precios inigualables. Una persona con comida, desde $45.00. Dos personas con comida, desde $65.00. Excelente comida. Absoluta moralidad. Lujo y limpieza.

HOTEL "IDEAL ROOM"

PRADO 509 (POR PASAJE)

Hay habitaciones disponibles, balcón, baño, agua caliente y fría, frente al Capitolio. Nunca falta el agua, fría y caliente. Precios con comida para matrimonio, desde 35 a 45 Tome informes de esta gran casa, visítela aunque sea por curiosidad, por adentro la mejor. Se exigen referencias de moralidad y pagos. Prado 509 (por pasaje) 93-B.

PRADO 104

Casa para familias excelente comida estricta moralidad. Habitaciones con baño y comdias. Matrimonios desde $55.00 mensuales. Habitaciones con baño privado desde $25.00 mensuales. Teléfono A-7488.

HOTEL "PALACIO CUETO"

Muralla e Inquisidor M-2674, habitaciones y departamentos, agua fría y caliente, hermosa vista frente al parque, tres excelentes comidas, muebles, limpieza, elevador, ambiente familiar, precios módicos.

HOTEL "VEDADO"

CALLE 19 ESQUINA A M

Residencia excelente, que reúne excepcionales condiciones para vivir con toda comodidad. Frecuente y fácil comunicación con la ciudad y repartos. Esmerado servicio, comida criolla, española y americana. Telf. F-6631.

HOTEL COLONIAL

SAN MIGUEL 254

Esquina a Galiano. Habitaciones y apartamentos con baño privado y muebles modernos. Magnífico comedor con carta. Elevador día y noche. Precios especiales para huéspedes por mensualidades. Confort y moralidad. Teléfono A-0458.

HOTEL "HARDING"

Crespo 67, a 2 cuadras del Prado y Malecón. Cerca del mar. A-6735. Hotel absolutamente moral y comidas excelentes, 2 personas desde $46 una desde $29, con almuerzo, comida y desayuno. Elevador da y noche, agua caliente y fría.

THE SAVOY

F y Quince. —Vedado

Telf: F-6616

Situado en un lugar alto del Vedado, con fácil y frecuente comunicación con la ciudad y repartos Rodeado de jardines, con 600 metros de hermosos portales. Las habitaciones tienen ventilacion directa teléfono, baño privado, con agua fría y caliente. Precios moderados, incluyendo tres excelntes comidas. El servicio en mesas separadas, para cada familia.

HOTEL «VANDERBILT»

Neptuno 1223. Situado en lo mejor de la Loma de la Universidad, lujosas, amplias y confortables habitaciones; baño privado; agua abundante fría y caliente. Atención esmerada. Neptuno 1223. Conviene para los que tengan que vivir cerca el Hospital Calixto García.

HOTEL WASHINGTON

Virtudes 6 entre Paseo del Prado y Zulueta, en lo mjs céntrico de lo ciudad, buenas y frescas habitaciones excelente comida precios económicos, especialmente para familias estables Telf M-3613

HOTEL PROVIDENCIA

Obrapía No. 519 entre Bernaza y Villegas. Habitaciones por meses y por días con comida y sin comida. Matrimonios desde $39.00 mensuales, diario desde $1.00 por persona, casa y comida. Habitación sólo desde $15 mensuales para 2 personas con 2 camas desde $18.00 mensuales con servicio hotel.

HOTEL PRADO

Prado 351 esquina Virtudes entrada por Virtudes habitaciones acera brisa y sombra, balcón calle, buena comida, agua caliente, ascensor noche-día, estables: 35, 40 y 45 pesos, por 2 personas al mes viajeros un peso con comida Telf M-7660

80 CASAS DE HUESPEDES

CASA DE HUESPEDES NUEVA DUE-ña magníficos apartamentos y habitaciones, todas con agua fría y caliente, esmerado servicio, comida de primera, admitimos abonados, casa moral. Precios módicos. Galiano 463 entre San José y Barcelona. Telf. A-8895

LA MATANCERA. — CASA HUESPE-des, la más céntrica de la Habana, absoluta moralidad, mucha agua fría y caliente, mucho fresco. Mucha buena comida y precios muy redudidos. Reina 219, esquina a Manrique. Telf. A-0238

CASA DE HUESPEDES «LA REINA» en Reina 152 esquina a Rayo, habitaciones y departamentos amplias y ventiladas con baño intercalado, agua caliente, moralidad y orden. Comida superior. Precios económicos. Teléfono M-6287

CASA HUESPEDES EN RESIDEN-cia familiar espléndida habitación matrimonio, baño anexo, abundante agua. Muebles, comida inmeporable. Estricta moralidad y pulcritud, todo servicio. Precios situación. Vea y convénzase. Amistad 208.

TELMA RESIDENCIAL

Villegas 466 (entre Muralla y Sol) «La Vivienda Ideal» Fresca, céntrica, moral, agua fría y caliente siempre. Habitación amueblada y comida a la carta dos personas $45. A-9985.

ALQUILERES

80 CASAS DE HUESPEDES

CASA DE HUESPEDES, GALIANO 455 altos «Metropol» habitación espléndida, baño al lado, otra en la azotea, agua caliente abundante, lavabos, comida variada, moral absoluta Telf M-7380.

81 CASAS de COMIDAS

SERVIMOS CANTINAS A DOMICI-lio uno, 40 cts.; dos, 60 cts. artículos de primera clase Hora fija Suárez 12 café Ten Cent. Hablen con el cocinero.

PRADO 22 CASA HUESPEDES SER-vimos comida a domicilio desde 40 cts. por persona, dos 60 cts. Comida variada.

82 APARTAMENTOS

ELEGANTE APARTAMENTO AMUE-blado urge alquilarlo por embarcar es baratísimo. Informan a toda hora M-2767

SE ALQUILA MAZON 151 ESQUINA San José apartamento moderno, cuatro habitaciones, baño en colores cocina Precio $25 Informan F-6784

APARTAMENTO MODERNO, VENTI-lado agua abundante dos habitaciones baño completo cocina calentador gas, edificio Fraternidad Monte 305 moderno lado del Ten Cent Matrimonio sin niños $28.00.

HOTEL DE APARTAMENTOS

8 y 19

1, 2, 3 4 cuartos, cocina; frigidaire

GARAGE, RESTAURANT

Grandes reservas de agua. F-3131

CARLOS III 502 ESQUINA BELAS-coaín, amplio departamento con dos posesiones y balcón, muy fresco. (a mayores). Referencias.

«EDIFICIO HEROS» BELASCOAIN

358 entre San Rafael y San José se alquilan hermosos apartamentos, acabados de fabricar de 3 a 5 p. m.

BAÑOS Y 29

Muy atractivo apartamento moderno, planta baja dos habitaciones y demás comodidades, cuarto criados, agua abundante, hay garage. Informa el encargado.

SE ALQUILAN APARTAMENTOS modernos en San Miguel 356 a una cuadra de Galiano. Informan en la tintorería.

EN CASA PARTICULAR ALQUILO apartamento con vista al mar, y Línea baño con todo servicio se toman referencias también un garage. Teléfono F1-6392 Línea 6 O y N

EDIFICIO URSULINAS

EGIDO ESQUINA A SOL

Casa de apartamentos modernos, propios para matrimonios o reducida familia, con servicios sanitarios completos; luz, agua caliente y fría; situados en lo más céntrico de la ciudad, con espléndidas vías de comunicaciones para toda la capital e interior de la República.

INFORMES EN EL MISMO

PRECIOS MODICOS

Apartamento bajo Nro. 1.

APARTAMENTOS MODERNOS, MUY frescos. Imposible mosquitos, polvo ni ruidos. Unicamente edificio ocho pisos. Elevador a todas doras. Sótano con garage. Edificio Lens, 6 y 11, Vedado.

APARTAMENTOS DE LUJO. ACA-bados de construir. Lo más moderno y céntrico. Ideal para matrimonio. Galiano 205, entre Virtudes y Concordia. Informan F-3317 y en el apartamento Nro. 1 del edificio.

CASAS APARTAMENTOS RECIEN-temente pintados, modernos, ventilados, dos cuartos, sala, comedor, precioso baño intercalado, cocina gas, baño criados. Edificio «Padrón», Neptuno 969, Tels. U-6889 y U-5402

OFICINAS

DEPARTAMENTOS PARA OFICINAS

Casi regalados, en el Edificio Prieto de Muralla 474 esq. Bernaza. Informes Elevador y Telf. A-9934 Sr. Rois.

PALACIO DE PEDROSO

Cuba Nro 64, (FRENTE AL ANFITEATRO

Se alquilan amplios y ventilados locales para oficinas en el antiguo Palacio de Pedroso, uno de los edificios más históricos y bellos de la Habana Colonial; acabado de restaurar, bajo los auspicios de la Comisión Nacional de Arqueología. Inmejorable situación, frente a la entrada del to y amplio parque. Informan en el mismo todo el día. M. A. Lefebre, Teléfono F-5817

83 DEPARTAMENTOS

EN LO MEJOR DE ALMENDARES, calle 17 entre 4 y 6 se alquilan dos apartamentos acabados de fabricar, altos y ventilados. Informes Telf. FO-1150

AGUIAR 258 ENTRE O-REILLY Y San Juan de Dios, altos, se alquila un departamento vista a la calle con agua corriente. Informan en la misma.

DEPARTAMENTO PARA OFICINA, consultorio o gabinete, alquilo en $12.00. Manrique No. 360, bajos. En el mismo informan.

LUZ 4. SE ALQUILA AMPLIO Y ventilado departamento con baño completo privado; dos balcones a la calle, cocina independiente; agua y luz día y noche. Baratísimo.

FAMILIA HONORABLE ALQUILA departamento de dos habitaciones de esquina, lavabos agua caliente, teléfono, balcón corrido comida si la desea San Lázaro 313 altos, esquina a San Nicolás.

AMISTAD 310 ENTRE S. RAFAEL

Y San José. Se alquilan departamentos y habitaciones, con y sin baño. Informes en la misma. Telf. A-0895. Precios módicos.

DEPARTAMENTOO: AGUIAR 206, entre Empedrado y Tejadillo, se alquila departamento de sala, habitación y servicio. Entrada independiente a la calle. Alquiler: $20.00.

COMPOSTELA 559, SE ALQUILA UN magnífico departamento con frente a la calle y compuesto de dos piezas con sus servicios independientes. Informes y llave el encargado.

EDIFICIO PROVIDENCIA

Carlos III 614 esquina Oquendo, se alquila un amplio cómodo y fresco departamento con todo confort. Precio razonable. Véalo enseguida. Informa González. M-9659.

EDIFICIO LARREA

AGUIAR Y EMPEDRADO

Se alquilan espléndidos departamentos para oficinas de diez pesos en adelante.

SE ALQUILA DEPARTAMENTO SA-la, cuarto, comedor, cocina y servicio precio $20.00. Calle 2 No. 205 entre Línea y 11 Vedado.

$25.00 MONTE 9 ESQUINA A ZU-lueta alquilo precioso departamento compuesto sala, comedor, gran cuarto, buena cocina baño, completo, agua caliente y fría balcón corrido con luz, hay teléfono.

HERMOSO DEPARTAMENTO DE

esquina dos grandes frescas habitaciones, balcones y lavabo agua caliente, teléfono corta familia buena asistencia y tranquilidad. Se alquila Neptuno 401 y San Nicolás altos Filosofía.

ALQUILERES

84 HABITACIONES

FAMILIA ALQUILA HABITACION amplia, lujosa, solo mayores. Cambio referencias. Todo confort. Cerca Galiano y Reina. Teléfono. Manrique 566, altos, entre Salud y Dragones.

EN LA CALLE 23 EN LO MEJOR del Vedado se alquila una habitación con lu, ducha y servicio exclusivo, en módico precio se prefiere caballero solo. F-6707

SE ALQUILA UNA HABITACION EN la azotea a matrimonio sin niños o señora sola. Chacón 107 entre Habaña y Aguiar.

EN CASA DECENTE SE ALQUILA una habitación para hombre solo, Consulado 305 entre Neptuno y Virtudes. Altos de «La Victoria».

SE ALQUILA UNA BUENA HABI-tación en casa de moralidad absoluta. Hay agua fría y caliente Aguacate 160 entre San Juan de Dios y O-Reilly.

ALQUILO HABITACION CASA FA-milia con muebles o sin ellos con lavabo de agua corriente a caballero de moralidad $7 Aguacate 74 segundo piso esquina a Empedrado.

VIVA EN UN PALACIO POR POCO dinero Habana 410 altos, se alquilan habitaciones vista a la calle una interior mucha agua Informan en la misma.

EN ELEGANTE RESIDENCIA, SE alquilan 2 amplias habitaciones, anexas al baño con terraza, todo servicio. Línea 962 altos, esquina y entrada por 10. F-6589

SE ALQUILA EN LA AZOTEA UNA amplia y fresca habitación con servicios, completamente independiente, agua abundante, a hombres solos o matrimonio. Pocito 172, entre Oquendo y Marqués González.

SE ALQUILA UNA FRESCA Y VEN-tilada habitación o departamento propio para oficina. Precio situación. Calle Consulado No. 255 Telf. A-0672.

EN SUAREZ 109, ENTRE GLORIA y Apodaca se alquila una bonita habitación cerca al baño. «Casa Moderna», estricta moralidad. Se toman referencias.

CASA FAMILIA ALQUILA AMPLIA ventilada habitación vista calle, lavabo agua caliente, teléfono, toda asistencia. Matrimonio u hombres solos. También un hombre solo para socio cuarto. Obispo 455 2o. piso entre Aguacate Villegas.

MURALLA 313 ALTOS ENTRE HA-bana y Compostela, alquilo una espléndida habitación con balcón a la calle, para matrimonio u hombres solos, hay otra chica con lavabo, teléfono, casa moralidad.

SE ALQUILA UNA HABITACION A señora sola o para guardar muebles en Trocadero Nro 419 altos, apartamento Nro 1, esquina a San Nicolás.

ESTUDIANTES FAMILIA HONORA-ble admite dos frente Universidad, cuarto solo o compañero toda asistencia U-2836

ALQUILO HABITACION CON SER-vicio propio, $10 Y otra habitación en $7.00 en Prado 517, altos. Informan en la misma.

CARLOS III 502 ESQUINA BELAS-coaín habitaciones para dombres solos .Precio $3 y $5.25. Referencias.

ESCOBAR 68 ALTOS ENTRE SAN Lázaro y Lagunas. Habitación sin muebles $9.00

MALECON 161 ALTOS (CRESPO Y Aguila) alquílanse dos espléndidas y frescas habitaciones juntas o separadas con o sin muebles. Gran baño Abundancia de agua. También una sola.

AMPLIAS HABITACIONES ALQUI-lanse toda asistencia matrimonio moralidad. Lavamanos agua fría y caliente. Trato familiar precios económicos. Casa rodeada jardines. Calzada Nro 5 entre 15 y N entrada del Vedado Telf. F-6481.

ALQUILO A MATRIMONIO EXTRAN-jero magnífica habitación con baño privado. Comidas ambiente y trato refinado. F-4503.

SE ALQUILA AMPLIA Y FRESCA habitación con balcón a la calle, a personas mayores, absoluta moralidad. Hay teléfono. San Lázaro 671, segundo piso, frente al Parque Maceo.

EN ESCOBAR 68 ALTOS, ENTRE San Lázaro y Lagunas. Habitación sin muebles. $9.00.

FAMILIA RESPETABLE ALQUILA espléndida habitación con todo servicio, se cambian referencias. Llamar Telf. F-7798

SI DESEA USTED VIVIR EN CASA tranquila, limpia y fresca, con vista al mar y todas comodidades, llame al F-8026.

REINA 12. ALQUILO HABITACIO-nes a 9, 10 y 12 pesos, muy frescas. Casa de moralidad. Informes; primer piso, derecha.

HABANA 464 ALTOS VEA LAS ME-jores habitaciones con todo servicio y comida inmejorable, mucha moralidad y precios de situación siempre agua.

RESIDENCIA FAMILIAR, AMPLIA y fresca habitación todo servicio. Comida excelente. Punto céntrico. También amplio apartamento independiete y otro en azotea completo. No se mude sin antes verlos. Consulado 112 altos.

HABITACIONES Y APARTAMENTOS en Compostela 457 ,entre Amargura y Teniente Rey. Se alquilan cómodas y ventiladas habitaciones y apartamentos. Informan en la misma Sr. Rodríguez.

EN LO MEJOR DEL VEDADO CAL-zada 510 entre D y E se cede hermosa habitación con agua corriente casa fresca y tranquila, planta baja.

SE ALQUILA EN RESIDENCIA magnífica ventilada habitación, baño privado, matrimonio sin niños. Se cambian referencias. Gertrudis 112 Villa de la Rosa.

RESIDENCIA FAMILIAR ALQUILA habitación todo servicio y confort. Comida excelente. También amplio apartamento independiente a varios jóvenes estudiantes de reconocida seriedad. I No. 305 entre 15 y 17.

EDIFICIO «CUBA» SEIS PISOS

Empedrado Nro. 42, antiguo, 360 moderno, entre Habana y Compostela. Se alquilan amplias y ventiladas habitaciones, muy baratas, elevador, lavabos, luz toda la noche. Orden y moralidad. Telf. M-5113

85 NAVES-LOCALES

ESPLENDIDO LOCAL

Muy barato. San Lázaro número 459. Entre Campanario y Perseverancia. Llaves en los altos. Informes: Monte 779. Telf. A-6045.

LINEA Y SERRANO

Hermosa nave propia para industria, comercio o depósito.

Informan en la misma y en la oficina Genios y Morro

Telf. M-6747

HERMOSA NAVE

Se alquila toda o parte, propia para tienda, oficina o almacén.

INDUSTRIA 452

esq. a San José. Informan en los altos. Sr. Bolívar.

ALQUILO EN CASA PARTICULAR garage para una máquina por módico precio de $5.00, 27 Nro 117 esquina M. Informes en la misma.

SUSCRIBASE Y ANUNCIESE EN EL «DIARIO DE LA MARINA»

ALQUILERES

85 NAVES-LOCALES

EN LA ZONA COMERCIAL — SE alquila amplio local para almacén o industria. Más de 300 metros cuadrados de superficie. Montado sobre columnas. Santa Clara 60, puede verse a todas horas. La llave en los altos. Informa: Ramón Larrea, Aguiar 361, A-2155

SE ALQUILA SALETA PROPIA OFI-cina exposición, buró información, corredor, casa buena presentación. Pocos inquilinos, moralidad, orden. Hay teléfono. Neiptuno 162 altos, frente cine «Encanto».

SE ALQUILA LOCAL PROPIO PA-ra oficinas con espléndido recibidor en oficinas bien montada, teléfono y amueblada Campanario 306 bajos entre Neptuno y San Miguel. Sr. Correa.

SE ALQUILA UN LOCAL PARA BO-dega con armatostes y licencia en Cruz del Padre y Estévez la llave en los altos, informan en Obrapía 519. Hotel Providencia. Iglesias.

ALQUILAMOS MAGNIFICO LO-cal para almacén 800 metros (sólida y moderna construcción oficina entresuelos seis metros puntal. Inquisidor 405 informes: en el mismo y La Vinatera

NAVES Y LOCALES DESDE 60 HAS-ta 500 metros, alquilo en Marina y Ensenada una cuadra de La Benéfica por Concha. Informes en la misma.

ALQUILO LOCAL PARA ESTABLE-cimiento o Consultorio, en Industria No. 266 pegado a Neptuno. Puede vivir familia $60.00. Informa Ortiz. Telf. U-3979 A-7685.

87 HABANA

ALQUILO CASA MODERNISIMA, compuesta sala, 3 habitaciones baño intercalado, comedor fondo, cocina gas y pasillo, muy fresca y clara. Revillagigedo Nro 57 entre Corrales y Apodaca. Informan en el mismo a todas horas.

AGUILA 925 BAJOS ENTRE MI-sión y Esperanza sala, saleta, tres cuartos etc. Llave en los altos Informes FO-2372 Rebajada $28.00

ALQUILO HERMOSO PISITO PRO-pio para matrimonio en moderno edificio Lealtad 822 compuesto de sala, dos habitaciones, baño moderno, cocina, terraza fresquísima, llave en la bodega informes cantina del Cine Reina.

NEPTUNO Nro 610 ENTRE ESCO-bar y Gervasio se alquila el primer piso a familia de moralidad $40.00. Mes adelantado y un mes en fondo. Véala de 10 a 12 y de 2 a 5.

ALQUILO PRIMER PISO EN LEAL-tad 822(compuesto de sala, comedor lindísimo baño intercalado, dos amplias habitaciones, cocina gas fresquísimo, llave la bodega, informes: cantina cine Reina.

ALQUILO POZOS DULCES 118, AL-tos, entre Desagüe y Bruzón. Terraza, sala, saleta, 3 cuartos, baño intercalado, comedor, cocina, cuarto, servicio criados. Llaves en los bajos. Telf. F-7972.

ALQUILO SAN LAZARO 410 ENTRE Manrique y Campanario. Sala, recibidor, comedor al fondo, cuatro habitaciones, baño intercalado, etc. Informan: Telf. I-5936.

SITIOS No. 523, ALTOS, SE AL-quilan, sin estrenar, confortables, modernos y económicos, compuestos de sala, saleta 3 cuartos grandes, cuarto desahogo, baño lujoso, cocina con calentador, etc. Renta: $35.00. Llav. en los bajos. Telf. M-9357.

ALQUILO LUJOSA CASA ACABADA de fabricar. Agua abundante, sala, recibidor, tres cuartos, baño, comedor, cocina, cuarto y servicio criados. Llave la misma. Hospital 209 entre Jovellar y Vapor. Informan Pedroso 102. M-8799. Renta 40.00.

FIGURAS 306 BAJOS ENTRE GLO-ria y Corrales, Sala, saleta, 3|4, baño intercalado, moderna $34.00. Llaves al ado. Informes: M-6031 U-6598.

ALQUILO AMPLIOS FRESCOS AL-tos Oquendo 111 entre Animas y Virtudes, media cuadra parque Maceo sala, saleta, 3 cuartos, servicios. Informes encargado Animas 917

POZOS DULCES Nro. 109 CASA CON sala, saleta, 7 cuartos, comedor, baño, cocina, servioios de criados, garage lavadero y un hermoso patio de tierra, La llave en la bodega.

$36.00 ALQUILO AVENIDA MENO-cal Nro 556 entre Valle y Zapata familias honorables verla diariamente de 10 a 4 p.m. Maximino Martínez de Rial.

CONSULADO 67, ENTRE GENIOS Y Refugio, segundo piso, hermosa casa, seis habitaciones, etc. una cuadra de Prado y de Malecón, llave en No. 52 (bodega) Informes Galiano 308. apartamento 56

ALQUILO HERMOSA CASA CALLE Consulado No. 24, media cuadra Prado, acera sombra, sala, saleta, comedor, tres habitaciones, cuarto y servicio criados, cocina gas. Informan: altos Habana número 264. Teléfono M-2174.

SE ALQUILA 2o PISO SALA, COME-dor, tres habitaciones, baño completo. Carmen 58 entre Campanario y Lealtad Precio: $30.

PRECIOS DE SITUACION

AQUI ESTA LO QUE NECESITA DESDE $12 EN ADELANTE

ESCOJA Y OFREZCA LO QUE PUEDA

MARINA o. 255 ESQ. A 25. Edificio Carreño, departamentos de 1, 2 y 3 habitaciones con sala, comedor, baño y cocina.

DEPARTAMENTOS DE UNA, dos y 3 piezas con baño en Amistad y San Miguel, San Bernardino 93, o 273. San Bernardino 32 o 366. San Lázaro No. 222 o No. 360. A. Ramírez No. 4 o 24.

CUBA Y TEJADILLO, AL-tos, por Tejadillo. Casa de sala, saleta, comedor, 3 habitaciones, baño, cocina y cuarto y servicios criados.

AGUACATE Y EMPEDRADO altos. Amplio salón con servicios, propio para oficina o sociedad.

SAN RAFAEL 174 O 1070 AL-tos esquina a Infanta, casa de sala, comedor, 3 habitaciones, baño y cocina.

AGUACATE 75 O 517I ALTO entre Sol y Muralla, casa de sala, comedor, 3 habitaciones, baño y cocina.

SOMERUELOS 7 O 53 BA-jos, casa de sala, comedor, 2 habitaciones, baño y cocina. No. 22 o No. 360. A. Ramírez No. 4 o 24.

INFORMES: GENIOS Y MORRO

En las mismas a cualquier hora y en las oficinas de

TELEFONO M-6747

ENSANCHE HABANA. — POZOS Dulces 120, altos, entre Bruzón y Desagüe. Casa moderna. Recibidor, sala, 3 habitaciones, baño intercalado, comedor cocina y servicio de criados. Llave en los bajos.

ALQUILERES

87 HABANA

$65.00 16 ENTRE QUINTA Y SEP-tima Avenidas, portal, sala, comedor, break-room, gabinete, cuatro cuartos y dos baños, garage, cuarto y servicio de criados. Informes Bufete de Arellano. M-3936.

SE ALQUILAN BARATOS LOS AL-tos o bajos de la moderna casa Velázquez No. 4 una cuadra de Monte con sala, comedor, tres cuartos, baño intercalado y cocina de gas.

SE ALQUILA BARATA LA CASA San Joaquín Nro 314 a media cuadra de Monte con sala, comedor dos cuartos y cocina.

AMISTAD 176 ALTOS ENTRE NEP-tuno y Concordia. Se alquilan con cuatro cuartos, agua abundante a todas horas. Informan por el teléfono M-9054

REINA 108 ALTOS MODERNOS SE alquila un departamento de dos habitaciones con balcón a la calle y servicios completos informa el encargado.

CONSULADO 30, A UNA CUADRA del Malecón. Se alquila moderno piso alto, acabado de fabricar. Recibidor, sala, comedor, dos cuartos con closets, servicios de criados, entrada independiente para proveedores. Informes en la misma.

MORRO 12, A UNA CUADRA DEL Prado. Se alquila moderno piso alto. Recibidor, sala, comedor, tres cuartos con closets, excelente baño intercalado y otro auxiliar, cuarto y servicio de criados. Informes en la misma, de 2 a 6 p. m.

CONSULADO NUM. 9, CASI ESQUI-na a Prado. Se alquila moderno piso alto. Recibidor, hall sala, comedor, dos dormitorios con closets, cuarto y servicios de criados. Hay elevador día y noche. Informes en la misma.

$22 Y $23 MODERNOS BAJOS CON 2 habitaciones, sala, comedor, baño completo intercalado. Muy frescos. Entre dos líneas tranvía. Vigía y Fernandina.

ALTOS MODERNOS MUY FRESCOS compuestos de sala, saleta, comedor, cocina, tres cuartos, servicio intercalado y servicio de criados, se alquilan en Domínguez 304, Cerro. Informes: Telf. M-8066.

SE ALQUILA CASA ACABADA DE fabricar Aramburu 211 primer piso esquina a Neptuno. Sala, 2 cuartos, baño intercalado, comedor, cocina, servicio de criados. Informes en el segundo piso de la misma apartamento 2 de 11 a 3

EN $25.00 SE ALQUILA FRESCA Y ventilada casa, Agustín Alvarez 13 o 18, entre Marqués González y Oquendo, a dos cuadras de la Secretaría de Sanidad y Justicia y de la Calzada de Belascoaín, compuesta de sala, saleta, corrida, tres cuartos, cocina, baño, patio y demás servicios. No tiene altos. Abundante agua. Informan en Aguiar 305, altos. Tlef. A-7830.

SE ALQUILA UNA CASA MODER-na con sala, comedor, dos cuartos, baño y cocina en Espada 305 entre Neptuno y Concordia. Informan al X-1729 Véala de 10 a 12 m.

HOSPITAL 205 ENTRE JOVELLAR y Vapor, sala, comedor, 2 habitaciones, baño completo y cocina, $28. Informes teléfono U-5858.

SAN JOSE 863 ENTRE OQUENDO Y Soledad, sala, comedor, dos habitaciones, baño y cocina $20. Informes: teloéfono U-5858

JOVELLAR 117, ENTRE HOSPITAL y Espada. Apartamentos interiores, sala, 2 habitaciones, baño y cocina, $15 y $17. Informan. Telf. U-5858

MAZON 206 ENTRE VALLE Y ZA-pata, primer piso, recibidor, sala, comedor, 3 habitaciones, baño completo, cocina, cuarto y servicios de criados $30. Informes: U-5858

SAN LAZAFO 960 ENTRE ARAM-buru y Hospital, casas modernas de sala, comedor, 2 habitaciones, baño completo y cocina, $25 y $28. Informes: U-5858

OQUENDO 358, ENTRE SAN RA-fael y San José. Apartamentos con luz, de sala, habitación baño y cocina, $13 y $14.

ALQUILO CASA SALUDABLE CO-mo sanatorio en Espada Nro 361, entre Neptuno y San Miguel segundo piso tiene más de cinco habitaciones amplias, frescas, precio reducido. Informan bajos encargada.

SAN JOAQUIN 380 ENTRE MONTE y Omoa. Alquilo planta baja, ventilada y moderna. Sala, baño intercalado, 3 cuartos, comedor, cocina, patios amplios. Informes: teléfono A5-1872.

88 VEDADO

25 Y BAÑOS: SE ALQUILA UN APAR-tamento compuesto de portal, sala, comedor, 3|4, baño, cocina y servicio de criados Informa el conserje.

EN $50 LA LINDA Y FRESQUISIMA casa de planta baja y acabada de construir de la cassa Tercera esquina A, en el Vedado, compuesta de sala, comedor, dos habitaciones con closets y baño intercalado, cuarto de criados, cocina, garage y terraza, con pequeños patios laterales y al fondo. Puede verse a todas horas, la llave en la caseta del frente. Informes: teléfonos F-5761 o M-3741

$55.00 ALQUILO CHALET DE DOS plantas calle 19 Nro 1,363 esquina a 26 Vedado tiene tres habitaciones con closets y una de criados, garage tec. Verse a todas horas informes A-6304

SE ALQUILA BONITO CHALET, 5 habitaciones, dos baños y garage. Precio: $140.00. La llave en el mismo. Calle Dos esquina a Once. Vedado. Informan Telf F-4016

CASA HUESPEDES PRADO 22, LA mejor y fresco de la Habana, alquilamos apartamentos, habitaciones con baño, balcón a la calle desde $35 matrimonio, aproveche visítenos, extricta moralidad magnífica comida.

L. NRO. 102 ESQUINA A 11, BAJOS portal, sala, comedor, 2 cuartos bao, cocina y patio. Llaves L Nro. 106 Informes F-2124 y M-2863

ALQUILA VEDADO ALTOS MUY frescos amueblados con frigidaire y radio, tres cuartos, servicio de criados, por seis meses o un año, calle C. entre 21 y 23. Informan Telf. M-2218.

VEDADO CALLE TRECE Nro. 158 entre K y L acabada de reconstruir con toda clase de comodidades, agua abundante Precio: $120 puede verse de 9 a 12 y de 3 a 6 Informan FO-7011.

ALQUILO MODERNOS BAJOS BRI-sa, 26 No. 306 entre 21 y 23 portal, sala, 4 cuartos, dos baños hall, comedor, garage, cuarto servicio criados. Verse 9 a 12 y 4 a 7

SE ALQUILA EN EL VEDADO, CA-lle C entre Tercera y Quinta, frente al parque Villalón, dos apartamentos de nueva construcción, uno bajo y el otro alto, compuesto de portal, sala, comedor, tres habitaciones, baño lujoso, para personas de gusto, closets en las habitaciones, todo sin estrenar. Se puede ver a todas horas e informan Telf. M-9250.

SE ALQUILA LA CASA VILLA AMA-lia, calle 25 entre las calles 26 y 28, bajos. Tiene jardín, sala, comedor, baño completo. Alquiler $28.00 y mes en fonlo. Informes en los altos.

SE ALQUILA UNA BUENA CASA de una sola planta calle B 405 entre 17 y 19 Vedado con muebles o sin muebles.

VEDADO ACABADOS DE FABRICAR se alquila moderno piso alto, recibidor, sala, comedor, tres cuartos con closets, gran baño en colores, cuarto y servicio de criados gran cocina, cuarto y servicio de criados, entrada independiente para proveedores. Hay garage si se desea. Informes en la misma. Calle 11 esquina a 4

VEDADO. SE ALQUILA MODERNO piso alto en 6 No. 551, esquina a 23. Recibidor, sala, comedor, tres cuartos, gran baño completo, hall, cocina y servicios de criados. Informes 2 a 6 p. m.

VEDADO 19 Nro. 604 ENTRE B Y C departamento 2 habitaciones, baño intercalado con o sin garage. Sumamente económico. Informan altos. F-8137 También garage solo.

ALQUILERES

89 CERRO-PALATINO

AUYENTE LO S DOLORES REUMA-ticos y viva en lugar saludable. En lo más alto del Cerro, calle Arzobispo No. 55 se alquila un magnífico chalet con todo el confort moderno. Informan en el café de enfrente.

ALTOS MODERNOS MUY FRESCOS compuestos de sala, saleta, comedor, cocina, tres cuartos, servicio intercalado y servicio de criados, se alquilan en Domínguez 304. Cerro. Informan Telf. M-8066

90 MARIANAO-REPARTOS

SE ALQUILAN LOS ALTOS DIEZ Y 3a Reparto Almendares muchas comodidades ómnibus La Sierra informan al lado por 3a.

SE ALQUILA EN MIRAMAR UNA magnífica casa propia para Legación 20 entre 5 y 3 Lujosamente amueblada frigidaire, vajilla Informan: F-2880

REPARTO AMPLIACION ALMEN-dares, se alquila casa acabada de fabricar calle 18 esquina a F, letra A, portal, sala, comedor, tres habitaciones bajas, una alta, baño intercalado, cocina con horno y calentador agua, servicio criados, garage $45. encargado al frente.

AVENIDA ALIADOS Nro 1 CASA con cinco habitaciones, baño intercalado, garage, comedor fondo, cuarto servicio criados. Informan 17 Nro 853 F-2869 Vedado.

BUEN RETIRO SE ALQUILA EN 30 pesos casa con jardín y garage, limpia, fresca y magníficas vías de comunicaciones. Telf F-6526

SE ALQUILAN CUATRO CASAS ACA-badas de fabricar, sala, comedor, 3 habitaciones, baño completo intercalado, servicio de criados, agua abundante fría y caliente, en la calle de Samá y Pluma, Marianao. Informes de 12 a 3 Telf. A-7605.

SE ALQUILA UNA CASITA PROPIA para un matrimonio, calle 5 y 16, reparto Almendares informan en el puesto.

SE ALQUILA CON O SIN MUEBLES la bonita casa 8 entre 5a y 7a Miramar 5 cuartos dos lujosos baños, jardín, garage, cuarto y servicio de criados y demás comodidades. Informan en la misma.

REPARTO MIRAMAR ALQUILASE

próxima a desocuparse calle 14 entre 1a y 3a avenidas, con portal, garage, living room, comedor, pantry cocina, cuarto de criados con servicio, cuarto de choffer, terraza, altos, saleta, 4 habitaciones, 2 baños, hall, terraza, informa Sr. Mijares en la misma cuadra. Precio: 82 pesos.

91 JESUS DEL MONTE-VIBORA

SAN FRANCISCO ESQUINA A SAN Anastasio, altos de tres habitaciones, comedor, baño intercalado. Informan 17 Nro 853 F-2869

SE ALQUILA EN JESUS DEL MON-te, la hermosa casa calle Milagros, 106, a 3 cuadras de la línea por Calzada y una del transporte, compuesta de portal, sala, zaguán, antesala, 6 hermosas habitaciones, comedor al fondo, baño intercalado competo, cocina, dos habitaciones con servicios para criados, patio y traspatio, agua abundante fría y caiente. La llave en la misma de 12 a 5, Informan Teléfono M-9250. Precio $45.00.

ALQUILO SAN FRANCISCO ESQUI-na Buenaventura cómoda amplia y fresca informan FO-1719 y FO-1480

SE ALQUILA SANTA CATALINA 66 entre Buenaventura y San Lázaro, Víbtra, jardín, portal, sala, saleta, 3 cuartos bajos, dos salones altos comedor, cuarto de criados, entradas independientes. Para inform es A-7738. edificio Casteleiro 308

SE ALQUILAN LOS ALTOS DE MO-rell 22 Loma de Chaple Víbora compuestos de terraza, sala, saleta, 4 cuartos, baño intercalado, comedor, cocina, cuarto y servicio de criados Informes Telf. A-6331 la llabe en los bajos. M. Soto y Cía. Oficios entre Luz y Santa Clara.

JESUS DEL MONTE NUM. 1,154, SE alquila piso bajo, sin altos, sala, comedor, tres cuartos, patio y otro cuarto al final. Informes en la misma, de 2 a 6 p. m.

93 LUYANO

ALQUILASE CASITA ACABADA DE fabricar Guasabacoa 660 entre Herrera y Compromiso, con sala, comedor, cuarto, baño completo, cocina y patio. Llave e informes en la misma seor Bistilla.

ALQUILO CASA MODERNA, FRES-ca. Sala, saleta, dos habitaciones, cuarto de baño intercalado, cocina, patio. Calle Villanueva 410, bajos. Rutas 25, 7 y 11. Renta $20.00. Informan: Telf. X-1450.

LUYANO TRES PALACIOS 461 SA-la, cuatro habitaciones, comedor, bao completo, cocina y patio grande la llave en la misma informa Patricio Obregón Luz Nro 211 de 9 a 11, Habana.

SE ALQUILA APARTAMENTO CA-lle Balear 16, Carretera San Miguel del Padrón. Luyanó Tiene dos habitaciones, cocina, servicio, lavadero. Precio $9.00. Exígense referencias Informes la misma. Telf. A-7636

98 ALQUILERES VARIOS

SE VENDE O ALQUILA UNA CO-cina preparada para tren de cantinas, en lugar céntrico y comercial. Informes: Sr. Cabrera, de 9 a 11 a. m. Estrella No. 17, frente «Precios Fijos».

SE SOLICITAN

101 PERDIDAS

PERDIDA. —GRATIFICO ESPLEN-didamente al que entregue en Real Nro 17 Rastro El Unico, un juego de libros que se extravió ayer a las 3 y media a.m. en una guagua de la ruta 1 de Marianao a la Habana. Teléfono FO-7732. Vilarchias.

102 AGENCIAS COLOCACIONES

LA MATANCERA, A-7740

Servicios para cualquier parte de la Habana y repartos servidumbres de ambos sexos del país y extranjeros, con referencias, servicio rápido. Sol 465 entre Egido y Villegas.

«LA ORIENTAL» U-5388

SAN RAFAEL Y GERVASIO

Tenemos numeroso personal de hombres y mujeres, blancas, de color, extranjeros, del país, cocineras, criadas, manejadoras, mensajeros, choferes, cocineros, ayudantes, personal por horas, lavanderas. U-5388

LA AMERICANA, F2524, 23 No. 407 esquina a «J». «La Comercial», M-1149, Aguila 759 esquina a Monte, criadas y criados, cocineras, niñeras, chauffeurs, cocineros, camareros. Jamaiquinas, españolas, chinos, mucho personal.

SEÑORA

La cuestión de servicios domésticos es un problema. Una gran ayuda es llamar a la «Agencia Beers», con 35 años en el negocio y experiencia en escoger el personal. Por eso nuestra servidumbre resulta la mejor. Ofrecemos empleados de oficina, vendedores, cobradores, etc, Plaza de la Catedral 54. M-7730.

LA OTILIA. F-4806

Sirvientas con referencias para todas las casas de familias hontrables. Pida aquí su cocinera, labandera, manejadora, costurera, criado para comedor, matrimonio para campo o ciudad, institutrices o criadas alemanas, masajistas. K. No. 361, entre 19 y 21, Vedado.

AGENCIA DEL VEDADO 12 Y 23 F-3141. Servicios rápidamente Repartos, Habana, Víbora. Tenemos cocineras reposteras, sirvientas cubanas españolas, inglesas, institutrices, gran variedad sirvientas del País, cocineras, choferes.

SE SOLICITAN

102 AGENCIAS-COLOCACIONES

«LA HABANERA» 1880

Neptuno y Espada.

Servimos personal de hombres y mujeres de confianza, blancas, de color, extranjeros, del país, cocineras, criadas, manejadoras, lavanderas, mensajeros de boticas, choferes, cocineros, ayudantes, personal por horas. U-1880.

103 CRIADAS-CRIADOS

SOLICITO UNA MUCHACHA QUE sepa coser, para ayudar a atender una niña de siete años y un poco de limpieza. Sueldo: 10 pesos y dormir en la colocación. Calle 6 No. 654, entre 27 y 29, Vedado.

SE SOLICITA UNA CRIADA DE cuartos blanca, española, que tenga buenas referencias F-4080. Calle 21 Nro 402 esquina a G, Vedado.

104 COCINERAS-COCINEROS

SE SOLICITA UN MAESTRO COCI-nero que cocine exquisito con $200 de capital para ampliar negocio de comida para tratar de 7 a 8 a.m. y 9 10 p.m. solamente A-6926

114 AGENTES-VENDEDORES

SE SOLICITAN PERSONAS ACTI-vas. Ganarán de $2 00 a $3 00 diarios. Compostela 309. Vea señor Toledo.

EMPRESA RESPONSABLE NECESI-ta un representante local en cada población importante, exceptuando provincia Oriente. Precisa que interesado pueda garantizar los cobros de la Empresa hechos por él en su localidad. Contestar por carta únicamente Sr. Pallás, Villegas 257, Habana.

SOLICITAMOS VENDEDORES PARA exquisito vino Orotavi fabricado de fruta bomba madurado en la mata. Pídalo a José Caamaño Morro y Refugio. Telf A7729

116 SOCIOS

PARA NEGOCIO SOLIDO CON clientela propia, garantizando utilidad de $300 mensuales, solicito socio con $500. Informes Llusá, Habana 106 bajos, entre Chacón y Cuarteles, de 2 a 4. p.m.

SOLICITO UNA PERSONA DE

solvencia moral y económica para explotar un negocio de fuente de soda con record de venta en lugar céntrico. Francisco Valdés, Obispo 303 Dpt. 30 de 9 a 12 m.

117 SOLICITUDES VARIAS

COMPAÑIA ELECTRIC DE CUBA, solicita caballero de 25 a 35 años, buena instrucción general, para formar parte de nuestra organización. Presentarse, jueves de 9 a 11 a.m. al Sr. Alvarez Herrera .

NECESITO ALGUNOS HOMBRES Y mujeres de 21 a 25 años que vivan en la Habana, Marianao, Guanabacoa o Regla, y sepan las 4 reglas. Los admitidos tendrán puestos fijos en compañía americana. Preguntar por Mr. Frank, Bernaza 7, a las 10 de la mañana el próximo miércoles 6. No tendemos por correspondencia.

SE DESEAN MUCHACHAS JOVENES para ir a los Estados Unidos, que toquen instrumentos y canten o bailen. Xean Pedro Mir Hotel San Luis 2 a 4 tarde el martes.

SE OFRECEN

118 CRIADAS-CRIADOS

SE OFRECE UN CRIADO DE BUE-na presencia. Sabe servir y no tiene pretensiones y va a cualquier reparto. Color pardo. Tiene referencias. Informes: FO-1077.

DESEA COLOCARSE UNA JOVEN española, para cuartos o comedor. También se coloca para manejadora. No le importa colocarse en los repartos. Llame al teléfono M-4248, bodega.

SE DESEA COLOCAR UNA JOVEN española para criada de mano o manejadora. Entiende de cocina. Tiene buenas referencias. Telf. FO-2626.

SE DESEA COLOCAR UNA JOVEN de color, para cuarto o comedor. Tiene referencias. Telf. F-3162.

119 COCINERAS-COCINEROS

COCINERO REPOSTERO CHINO

Sabe cocinar perfectamente a la española, criolla y americana y toda clase repostería y pastelería, etc. Desea colocarse en casa particular. Buenas referencias. M-7344. Zanja, 159.

SE OFRECE COCINERO REPOSTE-ro madrileño, para casa de familia o comercio, cocina española, francesa y americana, tiene referencias de familias muy conocidas, no tiene pretensiones. Sale al campo, teléfono A-9795

SE DESEA COLOCAR UN COCINE-ro chino joven en casa particular cocina a la criolla y a la española, y repostería fina. Tiene recomendaciones. Informan puesto de frutas Calzada 956 entre 8 y 10. Telf F-6023

SE OFRECE UNA BUENA COCINE-ra con referencias también se coloca para criada de manos manejadora o lavandera Informes Telf. F-3019

DESEA COLOCARSE UNA MUY BUE-na cocinera cocina a yuda a la limpieza si es preciso, tiene referencias duerme o no en la colocación. Conoce su oficio. También aceptaría de criada de mano, para cuartos o comedor. M-3339

SE DESEA COLOCAR UN COCINERO repostero de color que trabajó en hotel Cabarruy Gervasio Nro 417 teléfono U-6641

UN JOVEN ESPAÑOL DESEA CO-locarse de cocinero en casa particular. Sabe de repostería. Excelentes referencias. Informes: Telf. M-6509.

125 CHOFERES

DESEA COLOCARSE UN CHOFFER español con referencias le la última casa que trabajó Telf. M-4679

DESEA COLOCARSE CHOFER ES-pañol mucha práctica en toda clase máquinas. Telf. FO-2525.

129 OFICINISTAS

SEÑORITA CUBANA TAQUIFA- ME-canógrafa en inglés español, con experiencia y buenas referencias desea trabajar en casa seria. T. A. Virtudes 503 o M-2879

SE OFRECE COMO NORMALISTA graduada o mecanógrafa, una joven de vastos conocimientos. Teléfono A-4223.

DESEA COLOCARSE JOVEN TA-quígrafo en inglés y Corresponsal en castellano con experiencia de 14 años como Secretario auxiliar de Administrador de ingenio. Tiene buenas referencias. Diríjase a Requena Nro 18 apartamento 32.

SEÑORITA CUBANA, TAQUIGRAFA-mecanógrafa en Inglés y Español, con varios años de práctica, desea colocarse. Referencias inmejorables. Llamar al F-4503.

131 OFERTAS VARIAS

DESEA COLOCARSE UN JOVEN mestizo para cuidar cría de animales en finca o cualquier otra parte yal mismo tiempo sabe manejar máquinas o camión. Con referencias de lugares donde trabajó. Con ganas de trabajar. Telf. F-3313. Guillermo.

SEÑORA SOLA SIN COMPROMISO, solicita asistencia de enfermos, cuidado de niños o acompañar señora, sabe inyectar en la vena y tiene buenas referencias de médicos, F-4282 Caridad.

INTERESANTE. PRACTICO EN IN-dustria jabonera, conozco fórmula moderna práctica y económica. No tengo grandes pretensiones. Informan F-6067. Frutería de 7 a 12 a. m.

M.E.C.D. 2016

ALEMANIA RATIFICA E INGLATERRA NIEGA QUE EL VAPOR BRITANICO "ATHENIA", HUNDIDO MISTERIOSAMENTE EN EL ATLANTICO, HUBIERA CHOCADO CON UNA MINA

Alemania adoptó ya varias medidas de carácter económico

Severas penas se impondrán contra cualquier acción que perjudique a la economía

BERLIN, septiembre 4. (Transocean).—El Consejo de Ministros de Defensa del Reich ha decretado hoy lunes, con motivo de la declaración de guerra inglesa, la primera disposición concerniente a la economía de la guerra, regulando el financiamiento de la guerra, el control de los precios por el Estado y acción encaminada a disminuir los precios.

Tendiendo a que toda la población realice sacrificios en consonancia con el esfuerzo heroico de los soldados en el frente, el primer decreto ordena un aumento en el impuesto de las utilidades, de un cincuenta por ciento, para los ingresos superiores a 2,400 m. anuales.

Se ha cargado un veinte por ciento a los impuestos de guerra para la cerveza y los tabacos. Simultáneamente, iníciase una acción que tiende a las rebajas de sueldos extraordinarios, colocándolos al nivel del normal.

También introdúcese la reducción de precios, principalmente en los productos importantes de tiempos de guerra.

Suprímense el pago por horas extraordinarias y el recargo del trabajo dominical. Quedan en vigor los horarios que corresponden a mayor trabajo o rendimiento.

Por medio del aumento del impuesto sobre utilidades y las acciones encaminadas a las rebajas de sueldos y precios, creen los círculos financieros bien informados, haber asegurado el financiamiento de la guerra. Queda un pequeño margen de financiamiento por los créditos de guerra. No haránse empréstitos de guerra. Organismos regionales municipales y corporaciones de derecho público, contribuirán, según el nuevo decreto a los gastos del Reich en un quince por ciento en sus ingresos, debiendo reducir en el nuevo presupuesto los gastos en un cincuenta por ciento.

El decreto citado castiga toda acción perjudicial a la economía de la guerra con pena de prisión y encarcelamiento, y en casos extraordinarios con la pena capital.

Prohíbese también en dicho decreto el acaparamiento y almacenamiento de víveres y dinero metálico.

Obreros mexicanos piden ayuda contra Alemania, a América

La Embajada polaca en París rindió ayer un homenaje al Soldado Desconocido francés

CIUDAD MEXICO, septiembre 4. (AP).—La Confederación de obreros mexicanos exhorta a los trabajadores de toda la América latina a que «apoyen a Francia e Inglaterra contra las potencias fascistas».

Vicente Lombardo Toledano, jefe de la Unión, anunció que la comisión ejecutiva acordó hacer la recomendación.

Censura a Alemania el órgano del Gobierno de Suecia.

ESTOKOLMO, Suecia, septiembre 4. (Havas).— El periódico gubernamental Nytd en su edición de hoy, hace caer sobre el Reich alemán toda la responsabilidad de la guerra, por haberse negado a corresponder a las últimas tentativas pacifistas que fueron realizadas, y continuó la agresión de Polonia, mientras esta mantenía una actitud ejemplar, absteniéndose de toda agresión y limitándose, desde el momento inicial de la invasión de su territorio, a defenderlo.

Rinde homenaje al Soldado Desconocido francés, en París, el embajador polaco.

PARIS, septiembre 4. (Havas).— El embajador de Polonia en París, Jules Lukasiewicz, depositó hoy a las cuatro de la tarde una corona de flores sobre la tumba del Soldado Desconocido. Le acompañaron los miembros de la embajada polaca. Le esperaban junto al Arco de Triunfo el director del protocolo, M. Loze, y el general Herbillón, comandante de la guarnición de París. Un destacamento de la guardia republicana rindió honores. Después de depositar la corona, cuya cinta tenía los colores de Polonia, M. Lukasiewicz firmó en el Libro de Oro y desfiló ante el numeroso público que presenciaba la sencilla ceremonia, y el que acogió al diplomático con gritos de ¡Viva Polonia!

El embajador contestó estas manifestaciones de entusiasmo, dando vivas a Francia y a la victoria.

Los comunistas de Nueva York, contra sus viejos amigos

Una radio alemana dijo que Rusia pide la revisión de las fronteras de Polonia

NUEVA YORK, septiembre 4. (Exclusivo.) — Un boletín radiado por la British Broadcasting Corporation, de Londres, cita un parte de la Agencia «Domei» de Tokio, alegando que a Japón ha llegado la noticia de la perspectiva de una alianza militar ruso-germana, y que Rusia expandirá su territorio por Rumanía y, al sur, hasta llegar al Mediterráneo.

Alega que la posición rusa es la de lanzar a los países europeos a una guerra para aprovecharse de la situación.

En Nueva York los comunistas están violentos y tratan de ejercer coacción contra los liberales que anteriormente eran sus amigos.

Los semanarios liberales «Nation» y «New Republic» que editorialmente han atacado el pacto germano-ruso, son atacados como «reaccionarios» por los órganos moscovitas de aquí.

La Estación de radio alemana anunció esta noche que Moscú había pedido que las fronteras polacas sean revisadas y el órgano comunista de aquí explica que esa «revisión» es para «ayudar a Polonia».

En el «Merry-Go-Round» sus autores, Bob Allen y Drew Person, alegan que en el Departamento de Estado se ha sabido que en sus conversaciones con el Embajador inglés, Sir Nevile Henderson, Herr Hitler le dijo que había acordado con Stalin dividir a Polonia entre Alemania y Rusia «porque los polacos son incapaces de gobernarse a sí mismos y además son objecionales.»

Otro boletín del British Broadcasting Corporation de Londres dice esta noche con fecha de Moscú que el Embajador alemán está tratando de convencer a Rusia y Japón que deben firmar un pacto de no agresión.

EL GOBIERNO INGLES ANUNCIO QUE DURANTE EL DIA DE AYER TENIA QUE SALIR DE BERLIN EL PERSONAL DE LA EMBAJADA

Todos los extranjeros enemigos de más de 16 años necesitan requisitos especiales para salir de Inglaterra

No se ha decidido aún si los alemanes, austriacos y checos serán internados en campos de concentración o sujetos a otras restricciones. Varios sospechosos han sido detenidos

LONDRES, septiembre 4. (AP).—La Gran Bretaña, ha despachado su gran armada y sus nuevas fuerzas aéreas a fin de que entren en acción en el segundo día de su guerra con Alemania, pero los comunicados oficiales no dan cuenta de bombardeos por los buques de la armada ni por los aviones.

La poderosa flota ha tomado posiciones a fin de hacer cada vez más estrecho el bloqueo de Alemania, siendo este uno de los factores que más contribuyeron a la derrota alemana en la guerra pasada.

Las fuerzas aéreas «bombadearon» poblaciones alemanas en una vasta área con seis millones de ejemplares de un manifiesto dirigido al pueblo alemán y al mismo tiempo realizaron vuelos de reconocimiento sobre el norte y el oeste de Alemania.

Esto ocurría al mismo tiempo que el pueblo inglés estallaba en indignación por el hudimiento del vapor británico «Athenia» frente a la costa de Escocia, atribuyéndolo el gobierno inglés a un torpedo germano. Todas las personas que se hallaban a bordo se salvaron, excepto las que murieron a consecuencia de la explosión que hundió al barco.

Los ingleses niegan que el buque haya sido hundido por una mina como aseguran los comunicados oficiales de Berlín, los cuales niegan que se deba la pérdida del buque al torpedeamiento por un submarino.

El Almirantazgo anuncia que la actividad naval prosigue en todos los mares, pero agrega que todavía «no se han registrado operaciones de importancia».

El puerto de Dover fué cerrado a la navegación comercial y el Ministerio de Información dice que «se han tomado precauciones a fin de asegurar que el enemigo no hostilice a la navegación mercante en el Canal de Suez», que es el punto más vital de las comunicaciones de la Gran Bretaña con la India, Austria y el Oriente.

El Gobierno ha puesto en vigor una serie de medidas de control para la conservación de la materia prima al mismo tiempo que para contener el alza de los precios.

Los artículos afectados son papel, seda, rayón, madera, henequén y sisal, cueros, melazas, alcohol industrial, lana y yute.

La Cámara de los Comunes suspendió la sesión a las 6:30 de la tarde para reanudarla mañana a las 2:45 de la tarde después de aprobar varios proyectos de ley, entre los que figura uno en que se autoriza al gobierno para pagar a los empleados del estado que ingresen en el ejército la diferencia entre la paga militar y la que reciben en el puesto civil que es mayor.

A las siete de la noche el Primer Ministro Chamberlain, fué recibido por el Rey Jorge y también Lord Gort, jefe de las fuerzas británicas en campaña.

El Ministerio de Información anunció que Sir Neville Henderson, embajador británico en Berlín, y el personal de la embajada salen hoy de la capital alemana por tren.

«Aunque se encuentra sometidos a vigilancia —dice el Ministerio— están todos bien».

La Cámara de los Comunes fué informada por el nuevo Secretario del Interior, Sir John Anderson, que «han sido detenidos varios extranjeros que se hicieron sospechosos».

Todos los «extranjeros enemigos» de más de 16 años de edad que intenten salir del país deberán dar cuenta a la policía. Todos estos tendrán que proveerse de permisos para viajar con cámaras fotográficas o manejar automóviles.

Examinadores legales examinarán el status de todos alemanes y austriacos residentes en el país para decidir si deben ser internados o quedar sujetos a otras restricciones.

Sir John mencionó especialmente que «los ciudadanos de la que fué Checoeslovaquia» que está ahora bajo el régimen alemán, «no serán tratado como extranjeros enemigo».

UN CLIPPER AMERICANO VIO A 50 MILLAS DE HONG KONG UN BUQUE EN LLAMAS

MANILA, septiembre 4. (AP).—Los pasajeros que llegaron a esta población a bordo del «Philipine Clipper» provenientes de Hong Kong, declararon que vieron un buque incendiado a unas 50 millas de dicha Colonia británica.

El capitán del avión, W. J. Barrows, dijo que volaba a tan grande altura que no pudo ver si la nave incendiada era un junco chino o un buque de vapor.

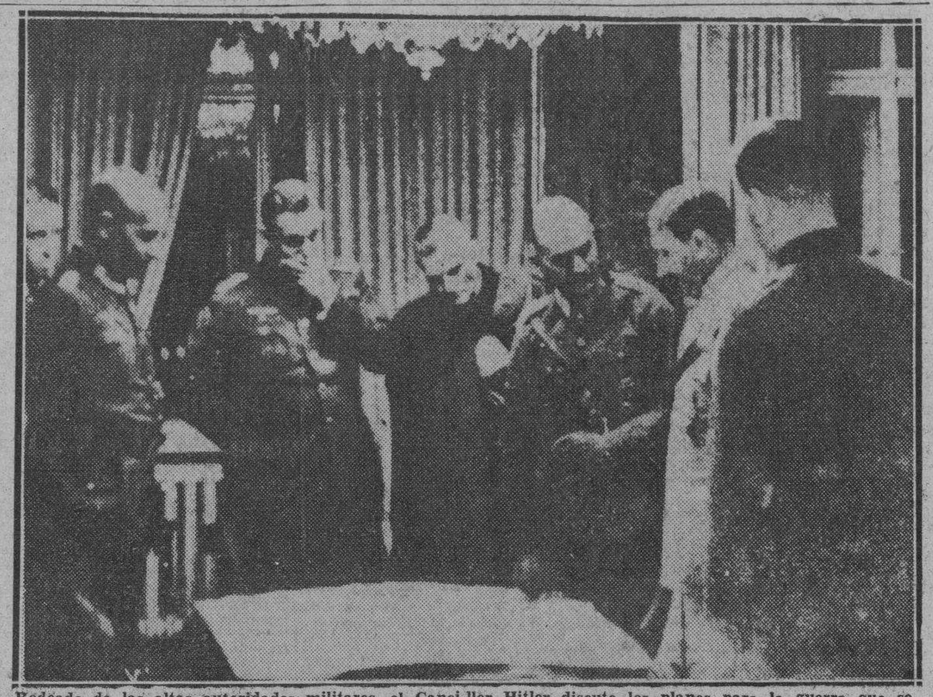

Rodeado de las altas autoridades militares, el Canciller Hitler discute los planes para la guerra que se avecina. Esta radiofoto fué tomada hace dos días en Berlín. El Jefe del Ejército alemán, Von Brauschistch, está junto al Führer, explicándole detalles de la ofensiva contra Polonia, motivo de la guerra.

El Reich desmiente rotundamente la versión que atribuye a un torpedo alemán el hundimiento de ese barco

El Gobierno de Washington, afectado intensamente por lo ocurrido, está sin embargo, dispuesto a proceder con toda serenidad, enterándose de lo ocurrido antes de protestar

PRODUJO MUCHA CONMOCION EN LA CASA BLANCA LA NOTICIA DE LA TRAGEDIA DEL «ATHENIA»

(Por Douglas Cornell).

WASHINGTON, septiembre 4. (AP).—El Presidente Franklin D. Roosevelt está estudiando los trascendentales problemas de la neutralidad yanqui después de haber hecho solemnemente la promesa personal de que «hará cuanto esté en sus manos por impedir que Norteamérica se vea envuelta en la conflagración europea».

Roosevelt hizo esa promesa de paz a su nación ayer por la mañana, en los mismos instantes en que la Gran Bretaña y Francia le declaraban la guerra al III Reich para defender la independencia polaca.

La breve alocución del Presidente fué escuchada por millones de personas, no sólo en los Estados Unidos, sino en la América Latina e incluso en Europa.

El mundo entero se preguntaba, en efecto, si los Estados Unidos podrán permanecer al margen del conflicto que ha arrastrado ya a la guerra a cuatro potencias europeas.

Dijo Roosevelt lo siguiente: «Espero que nuestra nación seguirá siendo neutral. Yo os aseguro, una vez más, que no escatimaré esfuerzos porque así sea. Mientras me sea posible evitar que nuestro país entre en la guerra, lo evitaré».

Dos horas después aumentó, sin embargo, la preocupación oficial con la noticia del torpedeamiento del trasatlántico inglés «Athenia», que llevaba a bordo pasajeros canadienses y americanos.

Ese hundimiento produjo en esta capital y particularmente en la Casa Blanca mucha irritación, y le recordaron al pueblo yanqui los días anteriores a 1917, en que los ataques de submarinos alemanes contra buques que llevaban pasajeros yanquis precipitaron, según se dice, la entrada de los Estados Unidos en la guerra mundial.

DESMIENTE BERLIN OFICIALMENTE QUE ALEMANIA HAYA TENIDO RESPONSABILIDAD ALGUNA EN EL HUNDIMIENTO DEL «ATHENIA»

LONDRES, septiembre 4. (AP).—Un informe de la agencia noticiera oficial alemana consigna que el Barón von Heisicker, miembro del cuerpo diplomático del Reich, desmintió categóricamente que «Alemania tuviera la menor responsabilidad en el hundimiento del «Athenia».

«Podemos declarar —afirma Heisciker— que conformes a las perentorias instrucciones dadas por nuestro Führer, no han hecho nuestras fuerzas nada que sea contrario al derecho internacional y a los tratados que ha firmado el Reich. La forma en que ha circulado la noticia del hundimiento del «Athenia» sugiere que se trata de un intento de influenciar a la opinión pública de los Estados Unidos de Norteamérica por parte de aquellas potencias que desean ampliar y generalizar el conflicto europeo».

DECLARACIONES EN LA CAMARA DE LOS COMUNES CONTRA EL HUNDIMIENTO DEL «ATHENIA»

LONDRES, septiembre 4. (AP).—El Conde Stanhope, dijo hoy en la Cámara de los Lores: «Si se comprobara que el hundimiento del «Athenia» fué hecho por un submarino y un torpedo, significaría que Alemania ha violado nuevamente la promesa que hizo, así como la hecha por el actual líder de la nación germana.

Lord Strabolgi, par laborista, aseguró que el hundimiento «es una violencia contra las leyes del mar y de la humanidad» y que no se puede hacer ahora la acusación que se lanzó contra el «Lusitania» de que el «Athenia» llevaba municiones.

LA EMBAJADA ALEMANA EN WASHINGTON NIEGA QUE EL HUNDIMIENTO DEL «ATHENIA» FUESE CAUSADO POR LOS ALEMANES

WASHINGTON, septiembre 4. (AP).—La Embajada alemana ha dado una nota declarando:

«Ningún barco alemán ha podido tener nada que ver con el desastre del «Athenia».

«Además, todas las unidades de la armada alemana tienen las órdenes más estrictas para que actúen de acuerdo con las reglas del derecho internacional y de los tratados».

DETALLES SOBRE LOS PASAJEROS AMERICANOS QUE IBAN EN EN EL «ATHENIA»

LONDRES, septiembre 4. (AP).—Se anuncia oficialmente que todos los supervivientes del «Athenia» fueron salvados esta mañana.

Dicho barco llevaba 1.347 pasajeros, entre los cuales había 311 ciudadanos americanos.

No se anunció el número de las víctimas que hizo la explosión.

DECLARACIONES DE MORGENTHAU

WASHINGTON, septiembre 4. (AP).—El secretario del Tesoro, Morgenthau, llegó hoy a esta capital, en viaje de regreso de Europa.

Declaró Morgenthau que el hundimiento del «Athenia» es un «hecho terrible».

INTERROGARA EL GOBIERNO DE WASHINGTON A LOS SUPERVIVIENTES YANQUIS DEL «ATHENIA» ANTES DE ENVIAR UNA PROTESTA A BERLIN

WASHINGTON, septiembre 4. (AP).—Se tiene entendido que el gobierno norteamericano interrogará a los supervivientes yanquis del desastre del «Athenia».

Declaró un alto funcionario del Departamento de Estado que de esos interrogatorios dependerá el que los Estados Unidos de Norteamérica formulen una protesta diplomática al Reich alemán.

Conforme a las estipulaciones de la Ley de Neutralidad, pueden los ciudadanos norteamericanos viajar a bordo de buques beligerantes hasta los noventa días posteriores a la proclamación de esa ley.

AFIRMA EL ALMIRANTAZGO QUE NO HAY MINAS EN EL NORTE DEL ATLANTICO

LONDRES, septiembre 4. (AP).—El Almirantazgo ha anunciado que no hay minas en el norte del Atlántico, donde se hundió el «Athenia».

Este anuncio es contestación a una nota oficial alemana que afirma que el «Athenia» no ha sido torpedeado por los alemanes.

escenario de la tragedia, en un paraje situado a 250 millas al oeste de Inishtrahull, Irlanda del Norte.

El Ministerio de Información consigna que 65 pasajeros americanos embarcaron en el «Athenia», que desplazaba 13,560 toneladas y salió para Montreal, Canadá, en Belfast; 101 pasajeros más embarcaron en Liverpool y los restantes 145 americanos tomaron el barco en Glasgow.

Hasta ahora no fueron revelados los nombres de los barcos que, amparados por destroyers ingleses, rescataron a los náufragos. Se reveló, sin embargo, que los destroyers llegaron a las nueve de la mañana al

RECIBEN EL PRIMER MENSAJE DE UN SUPERVIVIENTE DEL «ATHENIA»

GLASGOW, septiembre 4. (AP).—El primer mensaje de un superviviente de la tragedia «Athenia» que fué recibido aquí era de la señora G. E. Rice.

El mensaje le fué enviado a Sir Thomas Biggart, quien declaró que no sabe desde qué buque le fué enviado el mismo.

NOTICIAS POLACAS POR RADIO INFORMAN QUE UNA BRIGADA DE CABALLERIA POLONESA INVADIO LA PRUSIA ORIENTAL

Los esfuerzos de Su Santidad son encaminados ahora a evitar que la población civil sufra con la guerra

Un avión polaco—según informan de Guhrau—bombardeó una población alemana indefensa, pero apenas causó daño alguno. Los familiares de los caídos son informados inmediatamente

CUATRO AVIONES DE LOS ESTADOS UNIDOS SE PIERDEN EN EL PACIFICO

SAN JOSE, Costa Rica, septiembre 4. (AP).—Cuatro grandes aeroplanos militares de los Estados Unidos se perdieron esta tarde durante una tormenta en el Pacífico y esta noche nada se sabía de los mismos a pesar de la intensa búsqueda que se ha estado realizando tanto en el mar como en el aire.

Los informes oficiales de San José dicen que los aeroplanos se perdieron en una tormenta en el Golfo Dulce cerca de la extremidad Sur de la Península de Osa, en un vuelo que realizaron por Costa Rica en dirección a Panamá.

Los cuatro aeroplanos desaparecidos eran parte de un grupo de siete que constituía la retaguardia de una escuadrilla de diecisiete.

Tres de los aviones de la retaguardia pudieron escapar a la tormenta e inmediatamente iniciaron la búsqueda de sus compañeros.

A causa del accidente, el vuelo se suspendió y los aviones retornaron a Punta Arenas.

JULIAN BESTEIRO COMENZO A CUMPLIR LA SENTENCIA

SEVILLA, septiembre 4. (AP).—Julián Besteiro, ex-ministro de Estado republicano español, fué conducido hoy a la cárcel del pueblo de Carmona, donde comenzará a cumplir la condena de treinta años de prisión que le fué impuesta por un consejo de guerra como causante de la prolongación de la guerra civil.

MEXICO NEUTRAL EN EL CONFLICTO EUROPEO

CIUDAD MEXICO, septiembre 4. (AP).—El Presidente Cárdenas anunció que México permanecerá neutral en vista de la guerra en Europa, agregando que el gobierno está dispuesto a apoyar cualquier esfuerzo que se realiza a fin de restablecer la paz.

LONDRES, septiembre 4. (Transocean).—El Ministro Plenipotenciario de Suiza se ha encargado de los intereses alemanes en Inglaterra.

Encaminados los esfuerzos del Papa a evitar sufrimientos a la población civil

MILAN, septiembre 4. (Transocean).—A pesar de la reserva observada por el Vaticano, éste sigue de cerca la marcha de los acontecimientos.

El diario «Gazetta del Popolo» cree saber hoy lunes que los esfuerzos desplegados por Su Santidad Pio XII tienden ahora, principalmente, a lograr que la población civil de los países beligerantes no sea directamente afectada por la guerra.

No se cree que el Sumo Pontifice haga, por ahora, otras gestiones o publique una encíclica.

Un avión polaco bombardea la ciudad de Oderbeltsch

GUHRAU, septiembre 4. (Transocean).—Un avión militar polaco arrojó hoy lunes algunas bombas sobre la indefensa aldea de Oderbeltsch, en la Silesia Central. El bombardeo, contrario a la Ley Internacional, causó daños materiales insignificantes.

Son inmediatamente informados los familiares de los soldados caídos

BERLIN, septiembre 4. (Transocean).—Oficialmente se comunica hoy lunes por la noche que los familiares de los soldados caídos en las luchas de Polonia son informados por la tropa a que estos pertenecían, habiéndose hecho ya así en estos días. Agrégase que las cifras de las bajas se mantienen en los límites moderados.

Francotiradores contra los alemanes

RIGA, septiembre 4. (Transocean). La emisora de radio de Varsovia informó hoy lunes por la tarde, oficialmente, la intervención de francotiradores contra las tropas alemanas. La noticia propalada por dicha emisora estaba concebida en los siguientes términos: «Durante los combates que se han librado en la región de Raritsch-Lissa ha intervenido toda la población civil.

Incluso mujeres han llevado a los combatientes víveres y municiones, a pesar del fuego de artillería y de ametralladoras, haciendo alarde de un duro espíritu y recibiendo, en muchos casos, al enemigo con granadas de mano.»

CONVIERTEN EN HOSPITALES DE SANGRE A TODAS LAS CLINICAS DE PARIS

PARIS, septiembre 4. (AP).—Las autoridades ordenaron la evacuación de todos los pacientes de los hospitales de París para convertirlos en hospitales de sangre.

Bombardeado un puerto danés por un avión desconocido

COPENHAGUE, Dinamarca, septiembre 4. (Havas).—El Ritzaubureau comunica oficialmente esta noche, que «un avión de procedencia desconocida lanzó cuatro bombas sobre Esbjer, una de las cuales hizo explosión en el puerto. Han sido extraídos diez heridos de los escombros de los edificios que se desplomaron bajo la explosión. De ellos tres o cuatro están muy graves

Ocho millones de soldados franceses están atacando las posiciones de los alemanes, desde la línea Maginot

Las noticias del Ministerio de la Guerra de Francia dejan entrever que se está combatiendo a todo lo largo de las fortificaciones francesas que están frente a las alemanas

VARSOVIA, Sept. 4. (Havas).—Radio-Polaco informa esta noche que una brigada completa de caballería polonesa ha cruzado la frontera de la Prusia Oriental, por las proximidades de Kowalewen. Las fuerzas alemanas retroceden en desorden ante el avance de los escuadrones de Polonia.

Un comunicado oficial francés da cuenta de que las fuerzas de la República han entrado en acción contra Alemania

PARIS, Sept. 4. (AP).—Francia atacó con sus fuerzas de tierra y aire a lo largo del frente occidental creyendo los observadores que realizan un doble movimiento de flanco que tiene por finalidad aliviar la presión que están haciendo los ejércitos alemanes sobre Polonia.

Dos comunicados que se publicaron durante el día indican que «toda la fuerza» del ejército francés está haciendo «progresivos contactos» con el enemigo a lo largo del frente occidental.

Al mismo tiempo, la aliada de Francia, Polonia, según se informa en los círculos militares de París, ha iniciado una ofensiva muy vigorosa contra Alemania en el frente oriental.

La máquina militar de Francia, de 8.000,000 de hombres, está atacando, según dicen los observadores militares, desde sus posiciones de la línea Maginot, los flancos de la línea Siegfried de Alemania.

Las fuerzas aéreas, dicen también los mismos observadores, vuelan sobre Alemania explorando las posiciones fortificadas así como las líneas de comunicaciones.

La armada toma posiciones, siguen diciendo los expertos, en la parte occidental del Mediterráneo a fin de guardar las líneas estratégicas de comunicaciones del Imperio francés con el Norte de Africa, mientras la poderosa flota británica ocupa posiciones de batalla en el Canal de la Mancha y en las vecinas aguas del Atlántico.

Las escasas informaciones que llegan del Oeste indican que los ejércitos franceses iniciaron un doble movimiento de flanco en las dos extremidades de la frontera de 200 millas con Alemania.

Un breve comunicado que se publicó a media mañana por el ministerio de la Guerra, dejaba la impresión de que la lucha se había generalizado a lo largo de la frontera del Rhin, donde la línea Maginot se enfrenta con las fortificaciones de la línea alemana Siegfried.

Aunque el carácter exacto de las operaciones militares es un secreto del estado mayor general, en los centros privados bien informados se dice que creen que lo más rudo del ataque francés se efectuó a lo largo de la «puerta de Borgoña» —pasaje entre los Vosgos y los Alpes, al norte de la unión de Francia, Alemania y Suiza.

Al propio tiempo el golpe principal se dió en la extremidad sur de la frontera, se sigue diciendo en los centros privados, donde se cree que un ataque suplementario ha comenzado a lo largo del valle del Mosela en la extremidad más septentrional de la frontera germano-francesa.

«Las operaciones han comenzado con participación de todas las fuerzas terrestres, navales y aéreas» es todo lo que dice el comunicado número uno del ministerio de la guerra.

Poco antes de que se publicara ese comunicado, 18 horas y media después de la declaración de guerra de Francia a Alemania, una flota de bombardeadores franceses voló bajo sobre París hacia el Este.

Los observadores militares dicen que es general la impresión de que Francia está haciendo un ataque concentrado contra las comunicaciones a la línea francesa al objeto de paralizar el movimiento de refuerzos a los sectores atacados.

El comunicado en cuestión es el primero que indica que la máquina militar francesa ha entrado en acción contra sus históricos enemigos del otro lado del Rhin.

La primera noche de estado de guerra con Alemania, la del domingo al lunes, se pasó sin que se disparase un tiro.

La puerta de Borgona, histórica ruta de las antiguas guerras entre alemanes y franceses, es un valle de veinte millas de ancho que corre hacia el nordeste desde Francia hasta la famosa región alemana de la Selva Negra.

La ciudad de Mulhouse se encuentra en el centro del valle en la frontera franco-alemana.

Los observadores militares de París creen desde hace tiempo que si Italia permanece neutral, el estado mayor francés podría iniciar una ofensiva general contra la línea alemana para obligar al gobierno del Reich a sacar tropas del frente occidental.

Aparte de un bloqueo naval, los observadores extranjeros están de acuerdo en que el ataque francés contra «la muralla del oeste» es casi lo único que pueden hacer los franceses para cumplir el compromiso de ayudar a Polonia.

Detrás de las líneas, el primer ministro Daladier está tratando de formar un gobierno de unión nacional análogo al de la Gran Bretaña.

Jean Zay, ministro de Educación, ha dimitido para ir al frente. Paul Marchendeau, ministro de Justicia y alcalde de Rheims, presentó su dimisión a Daladier hoy, diciendo que cree necesario permanecer al lado de sus vecinos de Rheims. Louis de Chapedelaine, ministro de la Marina Mercante, que ha estado enfermo varios meses, puso su cartera a la disposición de Daladier.

Al llenar estas vacantes Daladier tendrá la oportunidad de traer al gobierno a los líderes de la oposición y hacer un gabinete que represente la «verdadera unidad nacional mostrada por el Parlamento en la última sesión del sábado».

Se calcula que más de las tres cuartas partes de los habitantes de París han salido de la capital. Los pacientes de los hospitales han sido llevados a provincias.

DETENIDOS LOS TRIPULANTES DEL «OLINDA»

MONTEVIDEO, septiembre 4. (AP.)—Las autoridades uruguayas han detenido a los tripulantes del vapor alemán «Olinda» que fueron traídos a este puerto por el buque-tanque «San Gerardo».

Se desconoce el paradero del mercante alemán, pues mientras en unos centros se dice que fué hundido por el «Ajax», en otros se asegura que es conducido por el crucero inglés a las islas Flakland.

Creen que Francia está lanzando su aviación en masa

El Canciller Hitler sigue confiando que la Línea Sigfrido es inexpugnable

PARIS, septiembre 4. (AP).—dice en los centros informados de esta capital que las fuerzas francesas están atacando las posiciones alemanas en la extremidad sur de la frontera, creyéndose que esta es una operación suplementaria del que ha comenzado a lo largo del valle del Mosela en la extremidad septentrional de la frontera alemana.

Los observadores militares creen que la impresión general es que Francia realiza ataques aéreos en gran contra las líneas de comunicación alemanas con la finalidad de paralizar los movimientos de los refuerzos a los sectores atacados.

Las escasas noticias que llegan del frente indican que las operaciones francesas consisten en un doble movimiento de flanco en el frente occidental en las dos extremidades de la frontera de 200 millas con Alemania.

Un comunicado de esta mañana dice la impresión de que la lucha se ha generalizado a lo largo de la frontera del Rhin.

BATALLAN FRANCESES EN MANES EN LA REGION DE BURGUNDY

PARIS, septiembre 4. (AP).—informaciones que se reciben en esta ciudad dan cuenta de que se está sosteniendo una batalla entre alemanes y franceses en Burgundy, a es un valle de veinte millas de ancho rre hacia el nordeste desde Belfort á la famosa región de la Selva Negra alemana.

La ciudad de Mulhouse se encuentra precisamente en el centro del valle, en la frontera germano-francesa.

Los observadores militares extranjeros creen que permanecerá Italia, ahora, neutral, el estado mayor francés puede realizar la ofensiva que general contra la línea alemana con el fin de obligar al alto mando del Reich a sacar tropas de donde tiene en el frente oriental para acudan a defender el occidente.

Fuera de un bloqueo naval a Alemania, los observadores extranjeros creen que esa es la única manera como puede ayudar Francia a Polonia.

Hitler confía en la invulnerabilidad de la Línea Siegfried

BERLIN, septiembre 4. (AP).—Confiado en que la Línea Siegfried podrá contener cualquier ofensiva anglo-francesa en los frentes del oeste, salió Hitler para el frente de guerra con el fin de dirigir la ofensiva que Alemania se propone comenzar cuanto antes posible, a Polonia, impidiendo así el «cerco» que los enemigos han puesto a Alemania.

PARIS, septiembre 4. (AP).—Ministerio de la Guerra anunció esta mañana que «todas las fuerzas de mar, aire y tierra entraron en acción».

Francia considera muy importante la neutralidad nipona

Diplomáticos y Cónsules de Francia en Alemania salen del Reich sin dificultad

PARIS, septiembre 4. (Pool Allary, corresponsal de la Agencia (Havas).—La neutralidad del Japón anunciada por su Primer Ministro general Nobuyuki Abe, es considerada en esta capital como de gran importancia, ya que la abstención nipona nada tiene de desdeñable para el imperio británico y para los intereses de Francia en el Asia, a pesar de que aumenta la eficacia de la ayuda que Australia y Nueva Zelandia acaban de ofrecer espontáneamente a Inglaterra, y que en las circunstancias habría sido muy mermada por las necesidades de la defensa local.

Egipto ha notificado que no cuentra en «estado de guerra» con el Reich y que ya ha adoptado medidas contra ciertos alemanes residentes en su territorio. El papel egipcio en la contienda puede ser muy importante si las operaciones militares y navales comprenden en un momento dado, el Mediterráneo Oriental.

WELLINGTON, Nueva Zelandia, septiembre 4. (Havas).—El Primer Ministro interino, Mr. Fraser, anunció hoy que los preparativos para la celebración del centenario de Nueva Zelandia serán continuados a pesar de la guerra no hubiese sido así, agregando que el hecho de continuar las actividades normales de la nación, sería un signo de debilidad.

Llegan a Budapest un Cónsul general y varios diplomáticos franceses

BUDAPEST, septiembre 4. (AP).—M. Chartier, Cónsul general de Francia, y los diplomáticos franceses que fueron enviados a Viena, llegaron hoy a esta capital, habiendo que no tuvieron la menor dificultad en cruzar la frontera del Reich.

Italia prohibe la exportación de una lista de productos importantes

ROMA, septiembre 4. (Havas).—La Gaceta Oficial publica la lista de las mercancías cuya exportación queda prohibida, hasta nueva orden. Entre ellas están, principalmente, aviones, hidro-aviones, piezas de repuesto para esos aparatos, madera, metales, aceites vegetales y minerales, sedas, etc.

DICESE QUE UN MERCANTE NORUEGO FUE TORPEDEADO CUANDO SALIA DE GDYNIA

COPENHAGUE, septiembre 4.—Noticias sin confirmar recibidas en esa capital dan cuenta de que un mercante noruego fué torpedeado en los momentos en que salía del puerto polaco de Gdynia. No se ha podido averiguar la identidad del mercante.

Asegúrase que un torpedero alemán ha encallado en los escollos próximos a Fredericia.

Todos los automóviles privados de Dinamarca dejaron de circular a media noche, con excepción de los diplomáticos y algunos otros que tienen permisos especiales.

El propósito es conservar las limitadas existencias de gasolina de la nación.

M.E.C.D. 2016

SUPLEMENTO DIARIO EN ROTOGRABADO

DIARIO DE LA MARINA

ACTUALIDAD NACIONAL E INTERNACIONAL

LA HABANA, Martes, 5 de Septiembre de 1939.

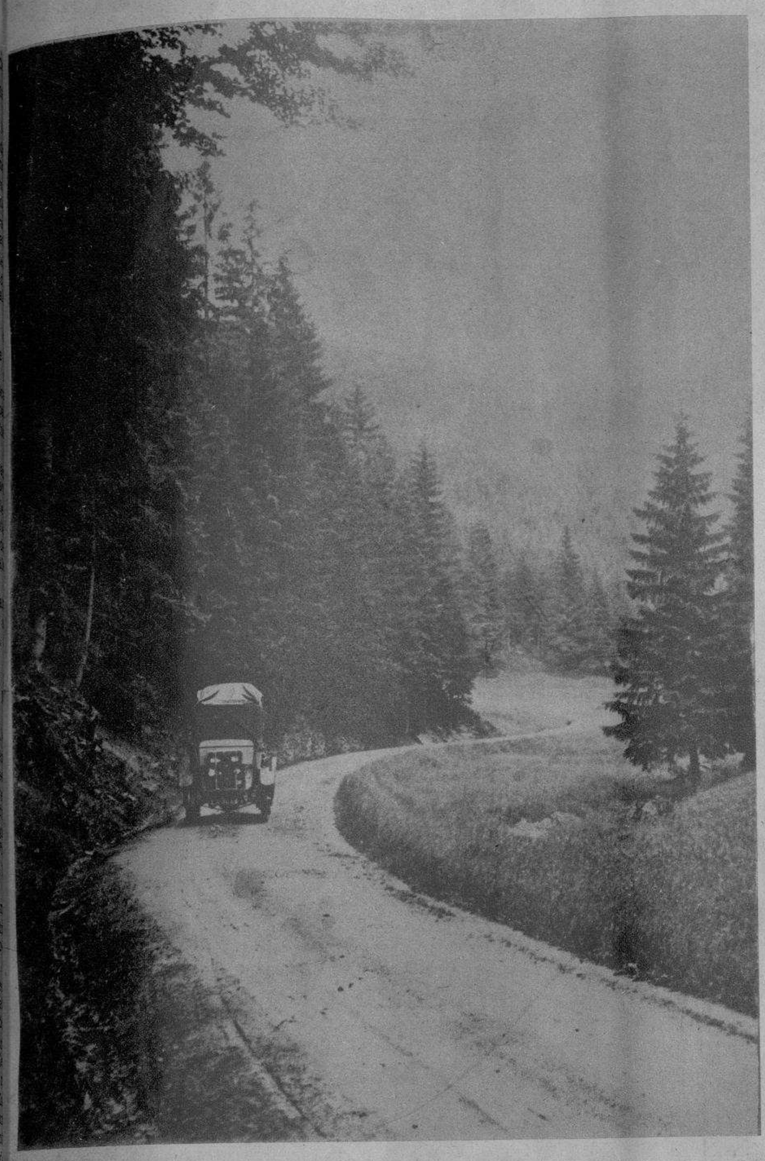

ESCENARIO DE LOS PRIMEROS COMBATES. — Lugar de placer en otro tiempo, este paisaje de la Selva Negra alemana, ha sufrido el primer ataque de la nueva guerra europea. El lugar está situado cerca de las fronteras germano-franco-suiza; y este tramo de carretera pertenece a uno de los trechos libres, dentro de las fortificaciones. (Cada 20 kilómetros de carretera se levantan poyos de acero eléctricos y rieles que cubren el paso, para impedir el acceso de tanques). (F. W.)

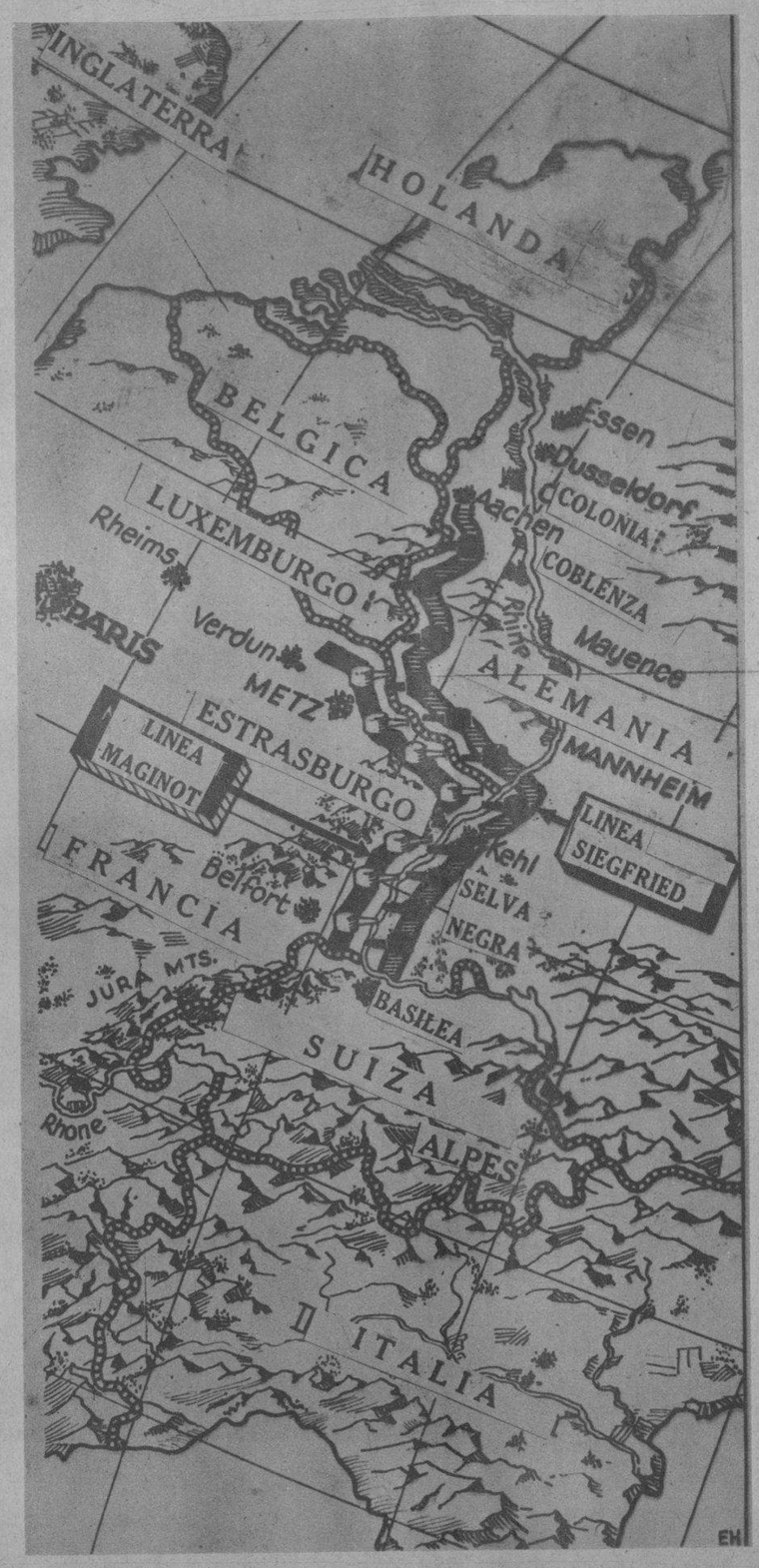

LAS LINEAS de defensa germano-francesas—La Siegfried y la Maginot—se dibujan paralelamente en este mapa. Una empieza en Aachen (cerca de Bélgica y Holanda) y la otra más allá de Verdún (al lado del Luxemburgo). El ataque que comunica el cable, llevado por el ejército del general George, ha partido de Belfort (Alsacia), dirigido sobre la Selva Negra, lado de la frontera suiza. En general el mapa, bastante detallado. da una idea del terreno alpino. Parece ser que la Línea Siegfried tiene su punto débil en ese lugar, por no estar absolutamente terminada.

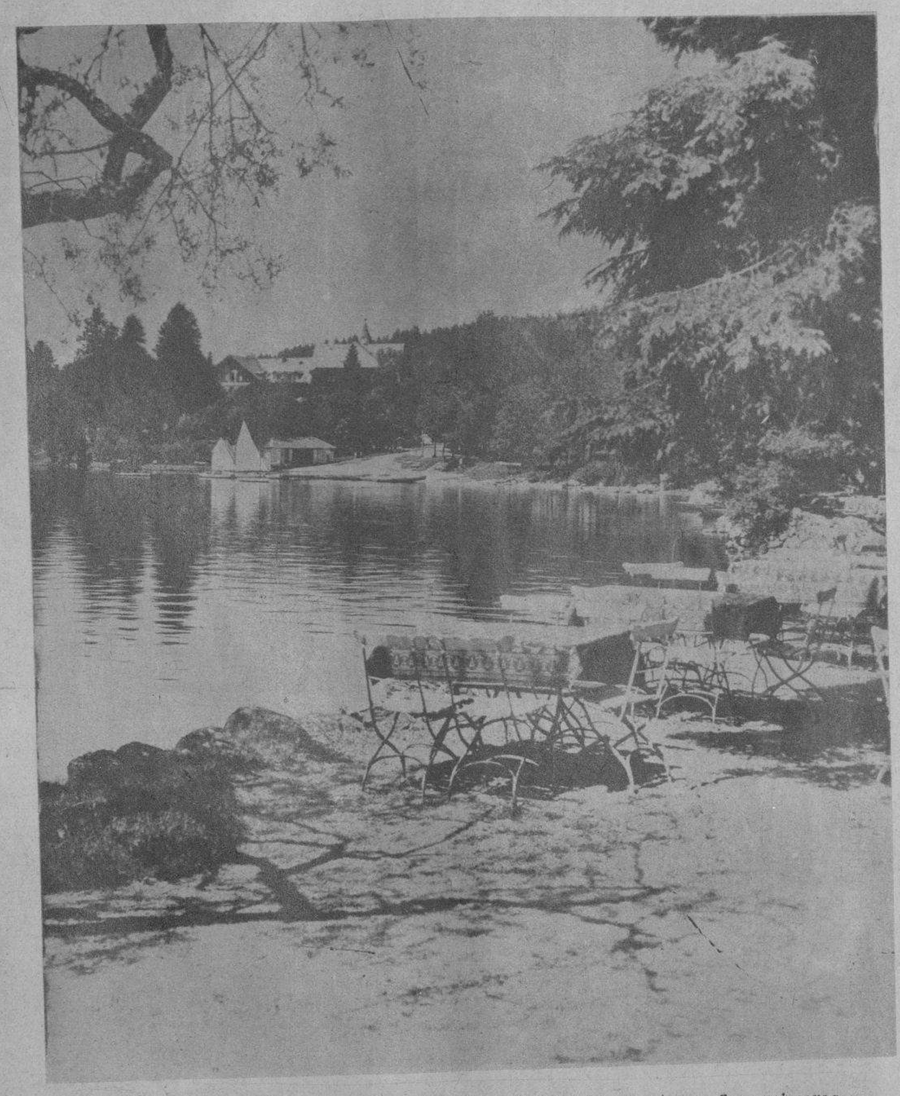

TITISSE, un paisaje tranquilo a donde ha llegado la muerte. — Las primeras hostilidades del frente occidental, al iniciarse la nueva guerra de Europa han tenido por escenario la Selva Negra, cerca de las fronteras suiza y francesa. Este rincón apacible, en el Sur-Oeste de Alemania, está al final de la Línea Siegfried (véase el mapa), donde también termina la Línea Maginot para dejar paso al territorio suizo. El mando de las tropas francesas que inicaron el ataque, lo llevó el general Alphonse George (cuya foto publicamos en las páginas centrales). (F. W.)

GUERRA - 1939:

Se Inició en la Selva Negra

ANTEAYER hizo al pueblo inglés—tanto de las islas como del Imperio—un llamamiento el Rey Jorge VI de Inglaterra, que aparece aquí frente al micrófono, poco después de las 6.10 de la mañana, hora en que Inglaterra declaró la guerra a Alemania. El soberano pidió la ayuda de Dios para salir del trance dramático. (Radiofoto, obtenida el domingo, por Wide World)

UNA DE LAS FOTOS más originales concernientes a las líneas de defensa en los intrincados bosques de la Selva Negra, es esta, no publicada hasta ahora en Cuba, donde se destacan los poyos de acero situados cada 20 kilómetros de carretera, y que, con sólo apretar un botón eléctrico, se levantan, impidiendo el paso de los tanques y la artillería. Además de estos poyos, el bosque, en las zonas mencionadas, está lleno de pedazos de riel. En este lugar, según la información cablegráfica del DIARIO, se han iniciado las hostilidades, en un ataque fulminante de los franceses. (Foto Wide World)

LOS PERIODICOS de Londres lanzaron a la calle, anteayer, domingo, ediciones extraordinarias con la noticia de la declaración de guerra. Un vendedor aparece aquí con un cartel donde se lee: «Declarada la guerra, oficialmente». (Radiofoto Wide World, trasmitida anteayer)

LA GUERRA aérea cobra por momentos un ritmo de tremenda violencia en los frentes de Polonia. Particularmente el pasado domingo, Varsovia presenció sobre su cielo espectaculares batallas, resultando muchos edificios incendiados por las bombas, como prueba la presente radiofoto, trasmitida anteayer por Wide World.

PRESENTACION de credenciales del Embajador ruso en Berlín.—Anteayer procedió a acreditarse como embajador en Berlín, el nuevo enviado, Alexander Shkvartzev izquierda, leyendo), al que acompañan varios miembros de la Misión Militar Soviética llegada con él a la capital de Alemania. Hitler aparece a la derecha, escuchando la lectura del mensaje. (Según el cable, el Canciller partió inmediatamente después para inspeccionar las fuerzas alemanas de Polonia). (Radiofoto Wide World, trasmitida el domingo).

EN POLICKA (que perteneció a Checoeslovaquia) han establecido su cuartel general numerosas tropas alemanas de las que invaden Polonia. El pasado sábado (según este cablefoto de Wide World) la plaza de la pequeña población, ofrecía este aspecto abigarrado; camiones cargados de gasolina, otros con vituallas, ciclistas y motociclistas del ejército, y en fin: un conjunto fiel de lo pintoresco en la tragedia de la guerra. (F. Wide)

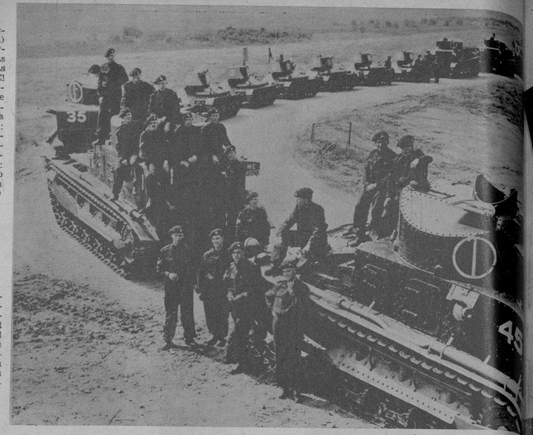

LOS «TOMMIES» británicos hacia Francia nuevamente. Ya se ha iniciado en los puertos del Canal el transporte del material británico que entrará —como en 1914— en la liza. Aquí vemos un grupo de los modelos de tanques más modernos del ejército inglés. (Foto Wide)

Acontecimientos de las Ultimas Horas Europeas

LOS DIPLOMATICOS han seguido, en Londres, con vivo interés las sesiones del Parlamento inglés. A la del sábado, en que pronunció un discurso el primer ministro Chamberlain, asistieron los de este grupo que forman (de izquierda a derecha): Mr. J. Kennedy, de los Estados Unidos; Sinpules, de Grecia; Schmidt, de Estonia; Souboth, de Yugoeslavia, y G. Grittemberg, de Finlandia. (Radiofoto Wide World)

EXODO de los ingleses. Según noticias, han salido ya de Londres y otras ciudades británicas, más de medio millón de mujeres, niños y ancianos. Este detalle corresponde al pasado sábado en Southampton, donde se ve un grupo de mujeres embarcando para la Isla de Wight. (Foto Wide)

INCIDENTES.—Un espectador quiso, frente a Downing Street—domicilio del primer ministro británico—decir algo a Mr. Chamberlain, cuando trasponía la puerta. No debía ser muy grato, pues la policía lo barrió inmediatamente. (Radiofoto trasmitida el pasado sábado por Wide World)

AUNQUE no se ha confirmado, parece ser que algunas unidades de la Flota inglesa, se hallan en el Báltico, con el fin de impedir que Polonia sea separada del mar, suprimiéndole su único puerto. En la Home Fleet pertenece el «Rodney», cuyos cañones hacen fuego, durante unas maniobras recientes. (Foto Wide World)

EUROPA-GUERRA

Tras la inquietud de estos últimos días, Europa por fin en la guerra, que es como penetrar en las tinieblas de un futuro henchido de incertidumbre. El pasado domingo el ejército francés fué movilizado en su totalidad, y los ingleses iniciaron el envío de sus tropas al continente —al territorio francés—como en 1914. En estas páginas distintos hechos de las últimas horas de Europa, y reproducimos imágenes que se harán familiares a nuestros lectores, a medida que los acontecimientos guerreros las destaquen.

ESTE GENERAL —Johannes Blaskowitz— alemán está ya en operaciones. Mandó uno de los ejércitos que, partiendo de Checoeslovaquia na invadido Polonia. (Foto Wide)

NOS SON AUN POCO conocidas las figuras que en estos momentos tienen ya en sus manos los destinos de los respectivos ejércitos y tal vez de sus países respectivos. Por ello, es interesante destacarlas, al iniciarse las operaciones militares en gran escala, que habrán de producirse inmediatamente. Francia ha nombrado generalísimo de sus ejércitos al general Maurice Gustave Gamelin (izquierda). Con él están otros dos generales franceses: Garchery y Prioux).

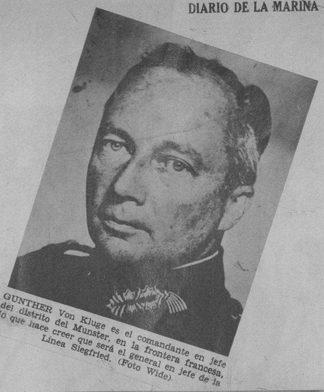

GUNTHER Von Kluge es el comandante en jefe del distrito del Mustar, en la frontera francesa, lo que hace creer que será el general en jefe de la Línea Siegfried. (Foto Wide).

LOS QUE TIENEN LA RESPONSABILIDAD DE LOS MANDOS EN LA GUERRA

GENERAL BILLOTTE, Gobernador Militar de París, y según se cree, ahora jefe de sobre de uno de los cuerpos de ejército franceses. (Foto Wide)

PAUL Von Kleist, que hace tiempo fuera retirado del Ejército, ha sido llamado ahora debido a la movilización. Mandó hace tiempo la caballería y fué el general en jefe del octavo cuerpo alemán. (Foto Wide)

WALTER Von Reichenau es el general en jefe del Cuarto Ejército alemán, que se halla ahora en Occidente. Fué el que ejecutó la marcha sobre Austria. (Foto Wide)

EL JEFE de maniobra de las fuerzas francesas, se cree que será el general Alphonse George, que hace tiempo figuró como uno de los posibles sucesores del general Gamelin, cuando éste llegara a la edad para el retiro. (Foto Wide)

EL BARON WERNER Von Fritsch es uno de los generales más distinguidos del ejército alemán; y se cree que mandará uno de los ejércitos del frente Occidental. (Foto Wide)

EL SABADO pronunció un discurso Mister Chamberlain, en la Cámara de los Comunes. Parece que la Cámara se hallaba excitada. Chamberlain, como se ve, l'evaba aun el paraguas, ese día. (Al siguiente se declaró la guerra). (Radiofoto Wide World)

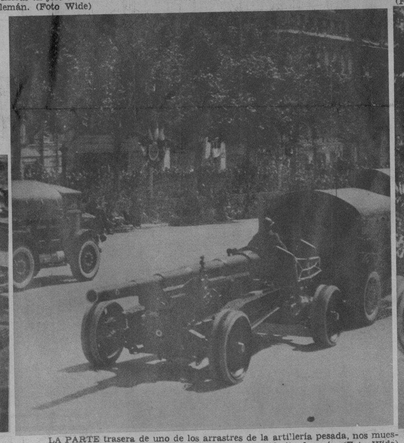

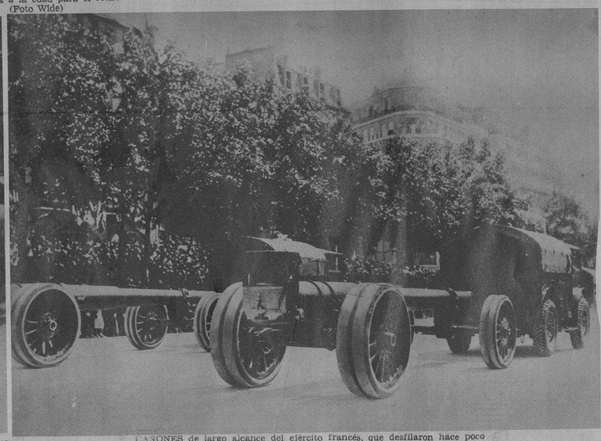

LA PARTE trasera de uno de los arrastres de la artillería pesada, nos muestra, completo, un cañón de largo alcance del ejército francés. (Foto Wide)

CAÑONES de largo alcance del ejército francés, que desfilaron hace poco por las calles de París, y hoy corren hacia las fronteras. (F. Wide)

LOS «ZUAVOS» son otra fuerza francesa destinada ordinariamente a las colonias. Pero ahora—ya hace varias semanas—permanecen en Francia y han sido destinados, como otros contingentes coloniales, a cubrir la Línea Maginot y otros lugares del frente de la guerra que se inicia. (Foto Wide)

MARRUECOS constituye otra fuente de contingentes militares de Francia. Tanto en su Protectorado, como en los territorios marroquíes y argelinos, hay numerosos regimientos que fueron incorporados a los cuadros del Continente hace para hacer frente a la guerra. Aquí desfila parte del tercer regimiento de tiradores. (Foto Wide)

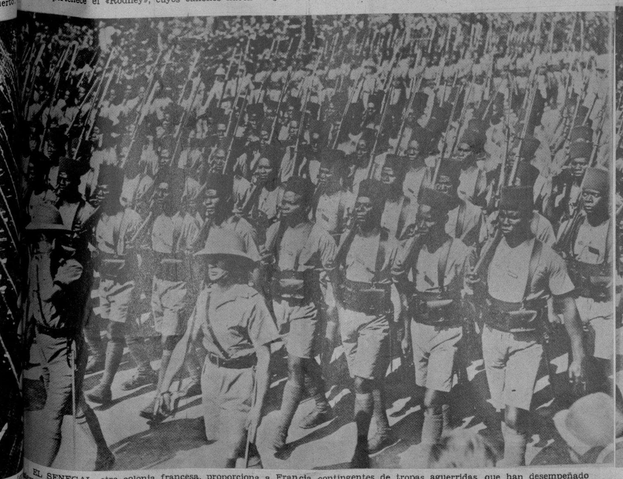

EL SENEGAL, otra colonia francesa, proporciona a Francia contingentes de tropas aguerridas, que han desempeñado hasta ahora un papel preponderante entre las fuerzas coloniales de la República. El duodécimo regimiento de infantería senegalesa desfila aquí por las calles de París, ya movilizado. (Foto Wide World)

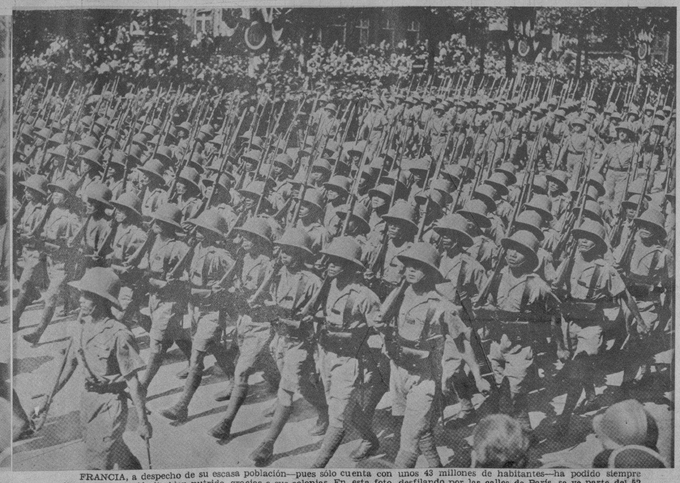

FRANCIA, a despecho de su escasa población—pues sólo cuenta con unos 43 millones de habitantes—ha podido siempre disponer de un ejército bien nutrido, gracias a sus colonias. En esta foto, desfilando por las calles de París, se ve parte del 62 batallón de Indochina. (Foto Wide World)

M.E.C.D. 2016

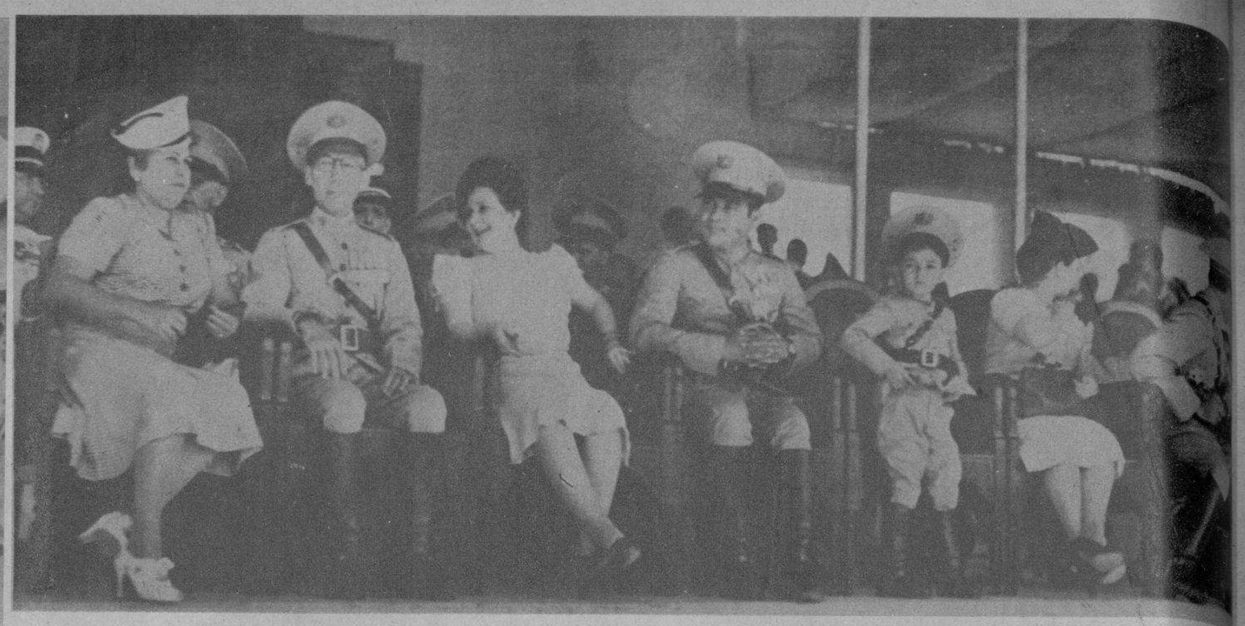

EL CUATRO DE SEPTIEMBRE EN COLUMBIA.
EN UNA FOTO: el detalle de la presidencia—en el Polígono de Columbia—, donde se destacan (de izquierda a derecha): la señora de Velasco; el coronel Velasco; señora Elisa Godínez de Batista; el coronel Batista, jefe del Ejército Constitucional, junto a su hijito, «Papo»; la señora de Galíndez; el coronel Galíndez y otras personalidades.
EN OTRA FOTO: Un detalle de la tribuna, repleta de público.
Y POR ULTIMO: el Jefe del Ejército dirigiendo la palabra a las Fuerzas Armadas. (Fotos D. M.)

EL CORONEL BATISTA, pronunciando el discurso de inauguración de la nueva estación de Radio del Cuerpo de Cultura del Ejército, acto que tuvo lugar en la tarde del domingo, en el edificio del Tribunal Superior de la Jurisdicción de Guerra, en Ciudad Militar. (Foto D. M.)

ALOCUCION dirigida a las Fuerzas del Palacio Presidencial por el jefe de la Casa Militar, capitán Estévez Maymir, con motivo del 4 de Septiembre. El Hon. Sr. Presidente de la República y varios Secretarios de Despacho aparecen junto al orador. (Foto D. M.)

LA PRIMERA ESTACION DE POLICIA.—El Secretario de Defensa, doctor Ramos; el Secretario de Estado, Dr. Campa, el coronel Fedraza y otras autoridades, en los momentos que inauguraban la Primera Estación de la Policía Nacional, ayer. (F. D. M.)

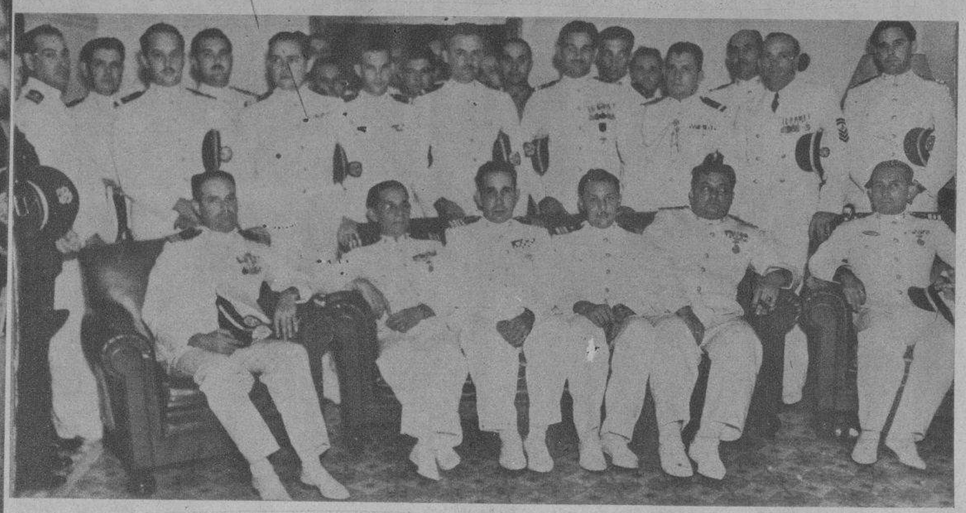

EN LA MADRUGADA del 3 al 4 se reunieron en las oficinas del Estado Mayor General de la Marina de Guerra Constitucional los más altos jefes de la misma, que acudieron a testimoniarle su afecto al coronel González, jefe que fué del movimiento septembrista en la Marina. (Foto D. M.)

EL CORONEL BATISTA, DESPUES de recorrer las obras terminadas y las que están en construcción en el Cuartel Maestre General «Cap. Emilio Alvarez», se detuvo unos momentos con un grupo de oficiales tomando un sencillo «buffet». A su lado: el Jefe de la Policía Nacional, coronel Pedraza, y otras altas personalidades militares. (Foto D. M.)

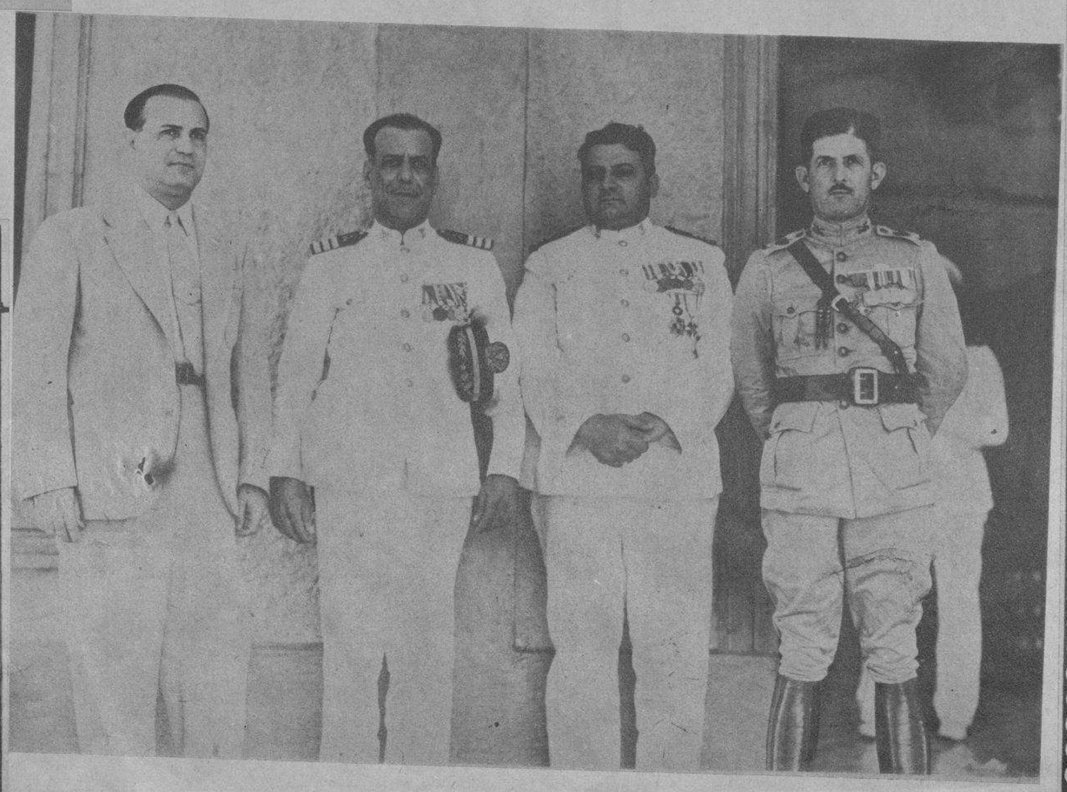

APARECEN en la foto el comandante Antonio Morales Benítez, jefe del Distrito Naval del Norte, con nuestro compañero Atila Pérez de la Osa, el jefe de Administración, teniente coronel García Fujol, y el teniente Alvarez Torres, en representación del coronel González, jefe de la Marina de Guerra Constitucional, momentos antes de procederse al sorteo de las 44 casas entre clases y alistados. (Foto D. M.)

M.E.C.D. 2016