1A SECCION 1

SERVICIO DE ASSOCIATED PRESS. Esta queda autorizada para usar nuestro servicio y noticias de información.

Servicio exclusivo de la Agencia «Havas» y del «Herald Tribune, de New York.

DIARIO DE LA MARINA

El DIARIO DE LA MARINA es el periódico más antiguo de Cuba. Fué fundado en el año mil ochocientos treinta y dos.

Servicios especiales de España. — Hilo directo con New York y recepción directa por radio de otros servicios.

1A SECCION 1

AÑO CVII.—NUMERO 210 ACOGIDO A LA FRANQUICIA POSTAL LA HABANA, SABADO, 2 DE SEPTIEMBRE DE 1939.—SANTOS ANTOLIN Y HERMOGENES TIEMPO PARA HOY: VARIABLE PRECIO: 5 CENTAVOS

FULMINANTE ATAQUE ALEMAN: CINCO RAIDS SOBRE POLONIA DURANTE TRES HORAS

Norteamérica, Italia, Portugal, los estados nórdicos y otros proclaman su neutralidad

Roosevelt ha declarado que su Gobierno hará esfuerzos para conservarse neutral

A las nueve de la mañana de hoy pronunciará Roosevelt un discurso dirigido a toda la nación. Tendrá un carácter de información y servirá para calmar la ansiedad del público

HABLANDO CON LOS PERIODISTAS, EL PRESIDENTE DIO A ENTENDER QUE ES PROBABLE CONVOQUE AL CONGRESO

Hoover es partidario de que los Estados Unidos conserven la neutralidad, y, en cambio, el Almirante Sterling, hoy retirado, dijo que a su juicio deben intervenir en seguida

WASHINGTON, septiembre 1. AP. Unos doscientos representantes asistieron hoy a la conferencia del Presidente Roosevelt con los periodistas y le hicieron una pregunta que es la que está pendiente de todos los labios americanos y es si los Estados Unidos podrán permanecer alejados de un conflicto en Europa.

Mr. Roosevelt, que apareció cansado después de una noche de estudio de las trágicas realidades de la guerra, pensó un momento, se pasó la mano por los ojos y dijo:

«No solamente lo deseo sinceramente, sino que creo podremos permanecer alejados del conflicto y que el gobierno hará todos los esfuerzos posibles a ese fin».

El Presidente se dedicó más tarde a preparar el discurso que pronunciará mañana a las nueve de la noche, por radio, dirigido a toda la nación y que probablemente tendrá un carácter informativo, destinado a satisfacer todas las ansiedades.

El Presidente Roosevelt comenzó hoy la entrevista con los representantes de la prensa sin esperar a que le hicieran preguntas, y el tono de su voz, más que otra cosa, expresaba que se hallaba cansado y al mismo tiempo la gravedad del momento.

Tuvo elogios para la labor del servicio diplomático que ha mantenido perfectamente informado a Washington de los acontecimiento. Describió cómo el Embajador Biddle en Varsovia había logrado ponerse en comunicación con el Embajador Bullitt en París, dándole cuenta de la invasión alemana de Polonia.

Por el momento la convocatoria del Congreso y la revisión de la ley de neutralidad así como la aplicación de la ley vigente a los beligerantes europeos, deben esperar a nuevos acontecimientos en el extranjero. Sin embargo, el Presidente dió a entender que el Congreso será convocado.

Recomendó precaución a la prensa, pidiéndole que haga todos los esfuerzos posibles por confirmar las noticias antes de darlas a la publicidad y dijo que los periodistas pueden comprobar sus informaciones, llamando al departamento de Estado.

Un absoluto cuidado por parte de los periódicos, dijo es lo mejor que puede hacer en beneficio de la república y de la civilización.

Hoover, partidario de la neutralidad

SAN FRANCISCO, septiembre 1o (AP).—En el caso de que se desarrolle un conflicto general en Europa será una guerra larga, y los americanos deben apoyar al Presidente Roosevelt en sus esfuerzos para mantener a este país alejado del conflicto, dijo el ex-presidente Herbert Hoover esta noche en un discurso pronunciado por radio.

Sterling, partidario de la beligerencia de Estados Unidos

NUEVA YORK, septiembre 1o. (Exclusivo).—El Almirante Sterling, retirado, dice que no será posible para los Estados Unidos conservar la neutralidad y que es un error infinitamente peor que el de 1914 el de aplazar nuestra entrada en el conflicto.»

Sterling cree que el pacto germano-ruso ha cambiado el matiz de la situación mundial y que, en defensa propia, los Estados Unidos deben comenzar a prepararse, inmediatamente, con el mismo vigor desplegado por la Gran Bretaña.

Letonia proclama la neutralidad

RIGA, Letonia, septiembre 1o (AP).—El Presidente Ulmanis firmó hoy una declaración anunciando que Letonia «mantendrá una estricta neutralidad en la presente guerra entre países extranjeros.»

Neutrales los países del Norte

COPENHAGUE, septiembre 1o. (AP).—Los países del Norte de Europa han declarado su neutralidad en el caso de otra guerra europea en notas idénticas.

Además, Dinamarca, Finlandia, Suecia y Noruega están adoptando medidas políticas, financieras y militares de precaución.

ESTOKOLMO, Suecia, Septiembre 1. (HAVAS).—Los cinco gobiernos «nórdicos», (Suecia, Noruega, Dinamarca e Islandia y Finlandia), publicaron hoy simultáneamente declaraciones en las que proclaman su absoluta neutralidad en el conflicto armado polaco-alemán, y en las eventuales derivaciones que tenga. Las estipulaciones sobre la neutralidad enumeradas en la nota conjunta fecha 27 de mayo de 1938 por los cinco países mencionados, han entrado hoy en pleno vigor, sin excepciones de ninguna clase.

Recibido por Von Ribbentrop el Embajador británico

LONDRES, Septiembre 1. (HAVAS).— La cancillería anuncia esta noche que el embajador de Inglaterra en Berlín, Sir Neville Henderson, fué recibido por J. Von Ribbentrop, a las 9:40 pm., al que comunicó el discurso de Chemberlain ante la Cámara de los Comunes, haciendo al mismo tiempo la representación que le fué ordenada desde Londres. Von Ribbentrop le contestó que había de comunicar el discurso al Fuehrer.

Dícese que Inglaterra y Francia han hecho ofrecimientos a Italia

ROMA, septiembre 1o. (AP).—En los círculos diplomáticos se especulaba esta noche sobre la posibilidad de un ofrecimiento anglo-francés para el arreglo de la reclamación italiana sobre Djibuti, el canal de Suez y Túnez, a cambio de la neutralidad de Italia.

En algunos centros diplomáticos se llega a decir que ese asunto se ha discutido en conferencias celebradas en Roma.

Los Embajadores inglés, francés y polaco visitaron al Conde Ciano antes de que se reuniera hoy el Consejo de Ministros.

Portugal será neutral

LISBOA, septiembre 1o. (AP).—El gobierno portugués anunció hoy que guardará la más estricta neutralidad en el caso de una guerra general en Europa.

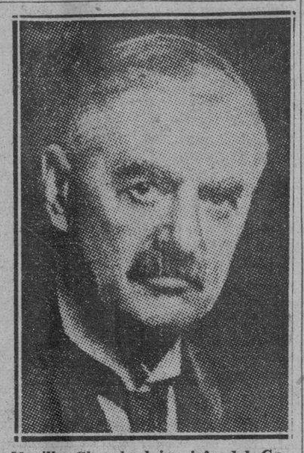

Neville Chamberlain, jefe del Gobierno británico, cuyo discurso de ayer ante la Cámara de los Comunes insertamos en la última página.

POLONIA ORDENA A SU EMBAJADOR ABANDONE LA CAPITAL ALEMANA

PARIS, septiembre 1o. (Havas). La embajada de Polonia anuncia oficialmente que el embajador polaco en Berlín, Joseph Lipski, ha recibido orden de Varsovia de abandonar la capital alemana. Los intereses poloneses en el Reich quedarán a cargo de la Legación de Suecia.

Acuerda Roma no tomar parte en la lucha armada

Así lo ratificó el Consejo de Ministros. Contesta a Roosevelt acerca de bombardeos aéreos

WASHINGTON, septiembre 1. Havas.—Italia contestó verbalmente la nota del presidente Roosevelt sobre los bombardeos de ciudades abiertas, haciendo saber al Departamento de Estado que el Consejo de Ministros de Roma, en su reunión de esta tarde, acordó mantenerse alejado del conflicto. En consecuencia, el Gobierno italiano consideraba que la petición del presidente de los Estados Unidos no tiene objeto, al menos en lo que concierne a Italia.

Hasta hoy por la noche, el único Gobierno que no ha contestado la proposición de mister Roosevelt es el de Alemania.

Ratificó el Gobierno italiano la actitud espectante, en lo militar

ROMA, septiembre 1. (Havas).—El Consejo de Ministros de Italia, reunido esta noche bajo la presidencia de Mussolini, aprobó las medidas adoptadas por el Jefe del Gobierno hasta el momento. De esa manera quedó ratificado que Italia no tomará ninguna iniciativa de operaciones militares.

El comunicado oficial dice que el Gabinete, que se reunió en el Palacio Quirinal, después de un examen de la situación planteada en Europa como consecuencia del conflicto entre el Reich alemán y Polonia (cuyos orígenes se remontan al Tratado de Versalles) y después de conocer todos los documentos presentados por el ministro de Estado, exponiendo cuanto ha hecho el Duce para asegurar a Europa una paz basada en la justicia, dió aprobación íntegra a las medidas militares dictadas por el primer ministro, hasta el presente, y las cuales ha de conservar un carácter de precaución.

El Consejo sancionó igualmente las disposiciones de carácter económico y social necesarias, para la fase de grave perturbación en que ha entrado la vida europea. Una vez ratificado también que Italia no tomará iniciativa militar alguna, el Gabinete terminó haciendo un elevado elogio del pueblo italiano, por los ejemplos de disciplina y calma de que está dando pruebas.

MAS CABLEGRAMAS importantes sobre la situación europea en las páginas 13 y ULTIMA

EL PRECIO DEL AZUCAR SUBIRA DE MODO INSOSPECHADO

Los soldados de Francia, listos para combatir

Esperan sólo que den orden de ataque para lanzar sus efectivos contra Alemania

SABEN QUE BERLIN NO ACEPTARA SU PETICION

PARIS, Septiembre 2 (Sábado) (HAVAS).— No obstante la orden de movilización general que comenzará a cumplirse en esta madrugada, París está completamente sereno. No se advierte el menor síntoma de nerviosidad o pánico ante la eventual inminencia de enormes acontecimientos. Los diarios principales publicaron a última hora de la noche del viernes ediciones extraordinarias con las noticias finales del conflicto. A pesar de la reducción de las luces, se vió hasta altas horas numerosos grupos leyendo y comentando los informes, con profunda gravedad, pero mucha calma.

A última hora de la tarde de ayer fueron fijados en los centros públicos los carteles anunciando la movilización general.

PARIS, Septiembre 1. (AP.)— Las poderosas fuerzas combatientes de Francia, reforzadas por la movilización general, estaban preparadas esta noche para ayudar a su aliada polaca en la guerra contra Alemania.

Solamente esperan órdenes para el avance.

Francia, como la Gran Bretaña, envió hoy un ultimatum a Alemania pidiendo el inmediato cese de la acción agresiva y la retirada de las tropas alemanas de Polonia.

Pero la respuesta nazi, aún antes de que el mensaje hubiese salido para Berlín, se consideraba que sería rotundamente negativa.

Oficialmente, el primer día de la movilización general francesa data de la medianoche de hoy, aunque desde hace varios días se han venido movilizando las fuerzas.

En toda Francia se proclamó hoy el estado de sitio, pero el hecho es que el ejército, la armada y las fuerzas aéreas se encuentran desde hace días con el control de todo lo que se necesita para la guerra que recibió de manos de las autoridades civiles.

El Parlamento ha sido llamado a sesión para mañana. Muchos diputados asistirán vistiendo el uniforme militar y se espera que la sesión sea un acontecimiento histórico como la del 4 de agosto de 1914.

A pesar de la situación en la frontera germano-polaca, el gobierno de Daladier halló tiempo para aceptar «en principio» la mediación propuesta por Italia. Los observadores franceses consideran, sin embargo que tanto el ofrecimiento como la aceptación son poco más que gestos.

El mensaje del Presidente Roosevelt, contra el bombardeo de las poblaciones civiles fué bien recibido en Francia y el gobierno dijo al jefe del estado americano que ya se han dado órdenes a todas las fuerzas francesas para que eviten el bombardeo de poblaciones civiles, agregando que la aviación francesa se limitará a bombardear los objetivos puramente militares.

Sigue diciendo la contestación que Francia se reserva el derecho de adoptar una acción apropiada en el caso de que el adversario se niegue a observar las restricciones que el gobierno francés impone a sus operaciones aéreas.

Hasta ahora nada se sabe acerca de por donde comenzarán las operaciones militares francesas en el caso de una guerra, pues se trata de un secreto del generalísimo Maurice Gustave Gamelin.

No hay duda, sin embargo, que para cuando llegue el momento a Francia de comenzar las operaciones contará con más de tres millones de hombres, y posiblemente 8.000.000.

Los parisienses están saliendo de la capital por centenas de millar. Soldados, boy scouts y otros voluntarios se encargaron de mantener el orden entre los viajeros que congestionaban las estaciones en uno de los días de sol más brillante de París.

Los norteamericanos, que se encuentran sin salidas de barcos durante los próximos días, acuden a la Embajada y a los burós de viajes.

Uno de los acontecimientos más notables del día es que Francia, en medio de esta contingencia, se encuentra unida como nunca desde la guerra mundial. Los diputados comunistas de la Cámara, que prácticamente fueron expulsados después de su inútil intento de convencer a los franceses de que el pacto germano-soviético era una maniobra en pro de la paz, proclamaron que sus partidarios estarán «en la primera fila de la resistencia al fascismo hitleriano».

Muchos de los comunistas han declarado que antes que nada son franceses.

Créese que el hombre fuerte de Francia, Daladier, tratará de dar mayor fuerza al gobierno, creando un gabinete de unión nacional. Ya existe una vacante en el gobierno, la de Jean Zay, ministro de Educación, quien presentó la renuncia para luchar como soldado después que se reúna el Parlamento.

No lejos del edificio de la Cámara el personal de la Embajada alemana estaba quemando los últimos documentos secretos esta noche al mismo tiempo que hace preparativos para partir. La policía guarda los alrededores del edificio.

Desde las primeras horas de la tarde hasta bien entrada la noche, Francia no ha tenido más noticias acerca de la lucha en Polonia, ni procedentes de Alemania de Varsovia.

Los periódicos publican una nota diciendo que todos los autobuses dejarán de funcionar en el interior de París el sábado por la mañana, aunque continuarán el servicio con los suburbios.

OCUPAR DANZIG Y EL CORREDOR Y PREGUNTAR LUEGO: "¿QUIEREN GUERRA?"-ES EL PLAN DE HITLER

WASHINGTON, septiembre 1. (AP.)—Los funcionarios públicos creen que Alemania no está arrojando toda su fuerza militar en la lucha contra Polonia y ni parece estar penetrando profundamente en ese país.

Dan tres explicaciones:

Primera: Alemania intenta ocupar a Danzig y el corredor polaco y decir después a las potencias occidentales: Queremos hacer la paz. ¿Quieren ustedes hacer la guerra?

Segunda: Alemania desea utilizar las hostilidades en la frontera como otra maniobra para forzar a Polonia a que acepte sus condiciones.

Tercera: Las comunicaciones y el transporte de Alemania no han respondido a lo que se esperaba de ellos.

BOMBARDEADO GDYNIA POR LA FLOTA ALEMANA

HELSINGFORS, Finlandia, septiembre 1º (Havas).—Informes no confirmados recibidos hoy aquí, dicen que la flota alemana ha bombardeado el puerto polaco de Gdynia.

Otra vez la guerra

Otra vez ha entrado Europa en la locura de la guerra. Los actores y espectadores de la pasada contienda evocaban su horror como se evoca una pesadilla siniestra. Todos llegamos a creer un poco ingenuamente que «aquello» no se repetiría. Para el hombre piadoso y consternado, la guerra que ve o que vive es siempre la última. Y debiera serlo, si no fuera verdad aquel doloroso «dictum» de Plauto, según el cual «el hombre es lobo para el hombre».

Han empezado la destrucción y la muerte en el levante de Europa. La guerra es un incendio cuyo radio nadie puede preverlo. Por eso la diplomacia hizo tantos esfuerzos —y tan baldíos— para evitar que se produjese la primera chispa. Pero no fué posible. Había una atmósfera demasiado cargada de rencor y recelo. Se desconfiaba de todo y las potencias se miraban unas a otras no con la limpia pupila de la comprensión humana y generosa, sino a través de las mirillas de los cañones. Cuando esto ocurre, cuando el hombre mira a su prójimo por esos pequeños ojales que sirven para asegurar la puntería y partir el blanco con el proyectil, poco puede hacer la buena voluntad de los pacifistas. Era inevitable que la carrera loca del armamentismo condujese a la guerra. Muchas veces lo advertimos: la guerra no vendrá por tal o cual disputa entre las naciones pugnaces; la guerra vendrá cuando las naciones se sientan preparadas. Y los hechos nos han dado la razón. Tensiones iguales a la actual se habían producido antes en Europa y se habían resuelto por la vía diplomática. Pero las potencias no habían acabado entonces su preparación militar. Fundados en esta realidad básica incontrovertible, los observadores de la política europea han podido esta vez sentar plaza de agoreros. Vaticinaron la guerra para el fin de la recolección, es decir, para los últimos días del mes de agosto o primeros de septiembre, y su predicción ha sido, por desdicha, casi matemática. Ya está corriendo en el oriente estremecido del viejo mundo la primera sangre de un torrente cuya densidad es incalculable y cuyas fuentes son las mismas fuentes de la pequeñez y del dolor humanos.

Ha cesado el imperio de la ley y las bocas de los cañones han empezado a hablar por los hombres con un lenguaje que no conoce ni la razón ni la piedad. ¡Si al menos se pudiesen aminorar ciertos excesos, ciertas crueldades que parecen imbíbitos al hecho bélico! Pero mucho nos tememos que, a pesar de cuantos esfuerzos se hagan en este sentido, no podrá evitarse el bombardeo feroz de las ciudades, cuyas víctimas preferentes son los niños, las mujeres, los ancianos, los enfermos y los inválidos, es decir, los indefensos y los inocentes. Por desgracia las llamadas «leyes de la guerra» son letra muerta. La ley de la guerra es justamente la ausencia de toda ley y hablar de una guerra «un poco más humanitaria» carece de sentido en un mundo que ha consagrado últimamente lo mejor de su ingenio a la invención diabólica de sutiles aparatos de destrucción y de muerte.

Hemos contemplado y comentado todo este litigio europeo procurando no perder la serenidad. Atizar el fuego nos ha parecido siempre inhumano y más cuando se está a muchas millas del posible incendio.

Nuestra actitud ha sido y es esencialmente pacifista, como la de la Iglesia, como la de Roosevelt, como la del Rey belga, como la de las naciones del llamado «grupo de Oslo». Comprendemos, con dolor, que el pacifismo se bate hoy en retirada. Pero queda de él algo más que la nobleza de la intención. Su espíritu y sus sentimientos pasan ahora, en medio de la furia bélica, a ese piadoso ejército neutral de la Cruz Roja, que ya debe estar haciendo su patrulla piadosa por los campos donde la metralla hace su zafra de muerte.

No es fácil prever qué derivaciones puedan tener para nuestra patria los tristes acontecimientos que acaban de desencadenarse en Europa. Seamos hoy observadores piadosos y objetivos, sin perjuicio de lo que el destino nos depare mañana. En todo caso es nuestro deber mantenernos unidos en esta hora difícil del mundo. Quiera Dios que la cordura y el amor vuelvan a la mente y al corazón de los hombres, antes de que la humanidad entera se vea envuelta en esta nueva ola de sangre.

El Mariscal Rydz-Smigly, designado Jefe Supremo de las fuerzas polacas

VARSOVIA, Sept. 1. (Transocean).— En virtud de un decreto dictado hoy viernes por el Presidente, el alto mando de todas las fuerzas armadas polacas queda confiado, a partir de hoy, al Mariscal Rydz-Smigly; éste ha sido nombrado también presunto sucesor del Presidente del Estado, Moscicki.

Alemania quiere un arreglo en el caso ruso-nipón

Está preparando un Pacto a base de no agresión que dé fin a sus viejos problemas

MOSCU, septiembre 1. AP. —Se anuncia extraoficialmente esta noche que Alemania está haciendo esfuerzos diplomáticos para preparar un pacto de no agresión entre Rusia soviética y el Japón, países que están sosteniendo un estado de guerra en la frontera del Manchukuo y de la Mongolia Exterior.

Inmensas dificultades parecen oponerse a tal convenio, pero los diplomáticos alemanes trabajan sin desmayo con el fin de lograr una fórmula que satisfaga a los dos países.

En otro frente diplomático dicen los centros informados que no les merecen crédito los rumores que han circulado por el extranjero acerca de que Rusia y Alemania se proponen concertar una alianza militar como secuela del pacto de no agresión.

La sesión extraordinaria del Parlamento soviético, que anoche ratificó el pacto de no agresión con Alemania terminó esta noche sus trabajos.

En la sesión final ambas cámaras se limitaron a ratificar las leyes de conscripción militar y de impuestos agrícolas.

POR LA GUERRA EUROPEA SUSPENDEN SUS LABORES LAS FABRICAS DE TABACO

A consecuencia de haber suspendido las órdenes que estaban cumpliendo las fábricas de tabaco de esta capital, para los mercados de Europa, hoy paralizan los trabajos por tiempo indefinido todos los talleres que elaboraban para la exportación.

Con esta medida comienzan a sentirse en Cuba los efectos de la guerra, siendo lanzados al desempleo más de mil obreros torcedores, y el personal anexo, como son las despalilladoras, rezagadores, fileteadores, escogedores y dependientes, que constituyen unos centenares más en el desplazamiento.

VEA muy interesantes fotos de Polonia en el ROTOGRABADO

EN CASO DE GUERRA REGRESARAN A INGLATERRA LOS DUQUES DE WINDSOR

LONDRES, septiembre 1o. (Pasado por la ceusura). AP —El periódico «London Star» dice que en el Palacio de Buckingham se dijo oficialmente esta noche que el duque y la duquesa de Windsor regresarán a Inglaterra en el caso de una guerra en el continente

LOS POLACOS INCENDIAN LOS PUEBLOS HABITADOS POR ALEMANES

BERLIN, septiembre 1o. AP —La agencia oficial de noticias DNB. informa esta noche que el reflejo de los incendios en las ciudades polacas, habitadas por alemanes, que están siendo destruídas por los polacos, se ve en el cielo desde Schneidemuehl, ciudad fronteriza.

Llegó al máximo legal el primer día de la guerra

Se retraen los tenedores de contratos, en espera de mayor e inevitable subida

TODOS LOS VALORES DE GUERRA ESTAN EN ALZA

Los importantes corredores de Bolsa de New York, Sres. Dow, Jones & Company, firma mundialmente conocida en los círculos financieros de los grandes centros de contratación hicieron las declaraciones siguientes, cuya importancia no puede ocultarse: «Todos los valores de empresas que tengan posibilidades de beneficiarse con la guerra, están subiendo rápidamente». Los hechos por demás han justificado la veracidad de tales manifestaciones. En efecto, el alza de muchos valores registrado a última hora en la Bolsa de New York obedece al lógico fundamento de que éstos valores, representativos en la mayoría de los casos de productos que disfrutarán de amplia demanda en breve, como consecuencia de la guerra de Europa, anteponiéndose como siempre ocurre en todos los mercados en estos casos a los acontecimientos, iniciaron ya el movimiento de avance, apenas rotas las hostilidades.

Elementos no experimentados con estos hechos, se preguntaban —según nuestro repórter mercantil pudo captar— la razón de esta alza, cuando lo que debería ocurrir era por el contrario un pánico en el mercado. La razón —ya lo hemos dicho— es obvia, máxime cuando este movimiento de alza fué vaticinado desde hace días por los más prominentes financieros de Wall Street, al extremo de que una firma tan solvente en todo orden como Dow Jones & Company ha venido a corroborar estas afirmaciones.

En cuanto a la detención del alza de los futuros azucareros de ambos contratos, se debe como ya hemos dicho en información aparte a que de acuerdo con las disposiciones que regulan el funcionamiento de la Bolsa de New York, ésta no puede registrar avances de más de 25 puntos en un solo día. Pero como un síntoma de que los precios del azúcar habrán de tocar niveles insospechados, se observó el hecho de que las transacciones fueron paralizadas en vista de que los tenedores de contratos de futuros se retrajeron del mercado en espera de la próxima apertura, que será el martes, ya que el lunes es día festivo en los Estados Unidos, y por tanto los mercados permanecerán cerrados.

Por otra parte, la retirada del mercado de azúcares refinos de las más importantes refinerías americanas, y el hecho subsiguiente de abstenerse de ofrecer sus cotizaciones hace pensar lógicamente en que las alzas futuras de los azúcares serán de proporciones mucho más sensacionales que las registradas el primer día.

PROHIBEN LAS COMUNICACIONES INALAMBRICAS A LOS BUQUES EN PUERTOS INGLESES

LONDRES, septiembre 1. (Havas).—El Almirantazgo prohibió esta noche en la Gaceta de Londres el uso de la telegrafía sin hilos en los puertos de Inglaterra, Norte de Irlanda (Ulster) e islas del Canal. Por la misma disposición se fija que todo buque, al entrar en los puertos o bahías británicos, sellará sus aparatos de recepción y trasmisión inalámbrica, actuando en ello los funcionarios de aduanas que suban al barco. Durante la estada del buque en puerto, solamente se permitirá el acceso a la cabina telegráfica, en ciertas condiciones.

Irlanda llama a las reservas a filas

DUBLIN, septiembre, 1. (Pasado por la censura) Se anuncia oficialmente que las reservas del ejército de Irlanda, de unos 25.000 hombres serán llamadas a prestar servicio permanente.

El Dail Eirean y el Senado ha sido convocados para mañana.

Hitler contestó el mensaje pro paz que le envió Roosevelt

WASHINGTON, septiembre 1. (AP.)—El Führer Canciller Hitler contestó hoy a los recientes llamamientos de paz hechos por el Presidente Roosevelt y le asegura que «nada dejó por hacer» a fin de solucionar amistosamente la disputa germano-polaca.

«Debido a la actitud del gobierno polaco, todos estos esfuerzos han sido baldíos», agrega el Führer alemán.

Su respuesta a los dos mensajes de Roosevelt de la semana pasada tienen la norma de una nota del doctor Hans Thomson, Encargado de Negocios de la Embajada alemana, que fué entregada hoy al secretario de Estado Cordell Hull, aunque el Presidente había dirigido su comunicación directamente a Hitler.

EL EMBAJADOR INGLES EN BERLIN ESTUVO CON EL MINISTRO VON RIBBENTROP

LONDRES, septiembre 1o. (AP.) (Pasado por la censura).—El Embajador británico, Sir Neville Henderson, se entrevistó esta noche con el Ministro de Estado alemán Joachim von Ribbentrop, en Berlín, según se ha sabido de buena fuente en esta capital.

Sobre unas veinte ciudades, incluyendo Varsovia, lanzan metralla numerosos aviones

Protegidas por las fuerzas de aviación las tropas germanas penetraron hacia territorio polaco en una vasta extensión de la frontera. Se luchó ferozmente

LOS PUENTES SOBRE EL VISTULA Y EDIFICIOS OFICIALES DE VARSOVIA SON LOS OBJETIVOS

Artillería, tanques y aviones entraron en juego y hubo muchas bajas. 16 aviones alemanes derribados y sólo dos polacos. Hablan de crueldades en Danzig

Varsovia, bañada por la luna llena, esperaba anoche nuevos raids de la aviación alemana.

VARSOVIA, septiembre 1. (Havas).—Una de las bombas aéreas alemanas lanzadas durante el raid de esta tarde, destruyó un edificio próximo al hipódromo de Varsovia, y otra destrozó el tendido telefónico a Conscacin, a doce millas de esta capital.

La Unión de Veteranos Judíos ha apelado a todos los miembros que no se hayan alistado en el ejército, para que se incorporen inmediatamente a éste, como voluntarios. Debido a que la noche es de luna llena, Varsovia es propicia a un raid aéreo nocturno. Como precaución, desde primera hora la capital está sumida en tinieblas, habiéndose apagado todas las luces bajo órdenes severísimas de las autoridades militares.

Mariscal Ridz-Smigly, nombrado jefe supremo de las fuerzas de Polonia.

El ataque aéreo no causó pánico en la población, aunque muchos admiten que sufrieron una hora y diez minutos de angustia.

VARSOVIA, (vía Budapest), septiembre 1. (AP).—Los aeroplanos alemanes trajeron su guerra no declarada a Varsovia esta tarde después que los ejércitos realizaron una rápida invasión de Polonia por tres lados.

Grandes aeroplanos de bombardeo que volaban a gran altura dejaron caer sus cargamentos de explosivos en el área de Varsovia, después de haber atacado a muchas otras ciudades y pueblos polacos. Los ataques del ejército, según las noticias oficiales, se realizaron en estos sectores principales:

Primero: Desde la Prusia Oriental contra Dzialdowe y Mlawa; segundo, desde Pomerania, contra Chilnice, en la parte más estrecha del corredor, y tercero, desde Breslau, contra Katowice.

Los aviones de bombardeo nazis lograron penetrar en el área de Varsovia después de haber fracasado en otros cuatro intentos.

El primer comunicado del Cuartel General polaco asegura que dieciséis aeroplanos alemanes fueron derribados durante los distintos raids y que en las batallas aéreas los polacos perdieron dos aviones.

Hace constar el comunicado que las tropas polacas se apoderaron de dos trenes alemanes blindados. Dice que los soldados polacos se encuentran defendiendo todavía a Westerplatte, base polaca donde existen importantes depósitos de municiones en la bahía de Danzig.

Quieren destruir los puentes del Vístula.

Dirigiendo al parecer sus ataques contra los puentes del Vístula, la salida de Polonia al mar, los aviones alemanes iniciaron su ataque de una hora y diez minutos a las 4.30 de la tarde. Una hora después volvieron y repitieron el bombardeo contra los edificios del Gobierno situados en el centro de la ciudad.

Después de los bombardeos los puentes estaban intactos y el tráfico se realizaba por ellos normalmente. Tampoco se advierten daños en los edificios cercanos.

Aunque no se ha hecho todavía un recuento de los daños causados por los bombardeos a la capital, se cree que la mayoría de las bombas cayeron en el río, en espacios abiertos.

Con el teléfono en una mano y una careta contra los gases en la otra, este corresponsal dictó este despacho a Budapest, mientras se desarrollaba la batalla.

Tremendas explosiones sacudieron a la ciudad y algunos de los proyectiles cayeron a dos cuadras de la Embajada de los Estados Unidos.

Según todas las indicaciones, los aviones alemanes intentaban atacar los objetivos militares. La destrucción del puente ferroviario sobre el Vístula constituiría un serio golpe para el tráfico de Polonia desde esta capital hacia la costa y al Oeste.

Las noticias que llegan a la capital dan cuenta de que los aviones nazis atacaron a otras partes de la nación.

Un comunicado del gobierno dice que gran número de mujeres y niños perecieron en el bombardeo de un tren de refugiados de Poznan en la estación de Kutno, a 70 millas al Oeste de Varsovia.

El primer ataque aéreo contra Polonia ocurrió en Puck, cerca de Danzig, a las 5.40 de la mañana.

Un comunicado oficial dice que tres aviones alemanes fueron derribados cerca de Cracovia y cuatro cerca de Gdynia.

Invadieron los alemanes el corredor polaco.

Agrega el comunicado que las tropas alemanas invadieron el Pomorze, o corredor polaco, «asesinando a la población».

«Contra lo anunciado por Hitler, muchas de las poblaciones bombardeadas no tenían valor estratégico ni militar», agrega.

Los aviones de bombardeo que atacaron a Varsovia, no vinieron acompañados, como es costumbre, con aviones de caza.

Mientras el comunicado polaco declara que la forma de la invasión alemana constituye «una agresión sin duda alguna», Polonia espera con ansias noticias de la Gran Bretaña y Francia, países con los cuales tiene celebrados convenios de mutua ayuda.

Prevalece en esta capital la impresión de que Alemania está haciendo esfuerzos para localizar la guerra, pero los polacos confían en que las potencias occidentales vendrán en su ayuda.

Una proclama del presidente de Polonia.

El presidente Ignace Moscicki publicó una nota dirigida a los ciudadanos que dice:

«Durante la noche el eterno enemigo comenzó las actividades agresivas contra la República polaca, ante Dios y la Historia.

«Es en este instante que me dirijo a todos los ciudadanos, profundamente convencido de que toda la nación defenderá su libertad e independencia.

«Toda la nación polaca, bendita de Dios, luchará por la honrosa causa de la patria hombro con hombro con su ejército en los campos de batalla hasta la victoria final».

Se pone de relieve que Polonia hasta ahora está luchando sólo a la defensiva con el fin de que no quede duda alguna acerca de que Alemania es la agresora.

En los círculos extranjeros se hacen conjeturas acerca de que acaso Alemania solamente trate de obtener una conquista parcial, al mismo tiempo que hace por que las potencias occidentales se mantengan dentro de cierta neutralidad.

La radio de Varsovia se dedicó durante el día de hoy a dar a conocer los comunicados e instrucciones a los ciudadanos.

Informes de Varsovia sobre la jornada del viernes.

VARSOVIA, septiembre 1. (Havas).—Las fronteras de Polonia fueron atacadas esta mañana por aviación y formaciones de infantería del ejército alemán. Según los informes del Estado Mayor polaco, hubo ataques contra las ciudades, poblaciones y localidades siguientes:

Augustow, Nowydor, Ostrow-Mazomiecki, Brodnica, Tezew, Puck, Zambrow, Radomsko, Torun, Kutno, Tunel, Miechow, Trzebinie, Jablo, Tomaszow, Katowwiwce, Grodno, Biala-Podlaska y otras. La iglesia católica de Grodno fué muy dañada en el ataque contra la ciudad, al igual que la ortodoxa de Biala-Podlaska. En todo el territorio polonés ha habido bombardeos por la aviación del Reich. Los ataques por aire contra Gdynia, se mantuvieron toda la tarde. Durante el día los alemanes perdieron 16 aviones, y los polacos, dos.

Los ataques más reñidos del viernes fueron los librados en la Alta Silesia. Participaron en ellos los carros de asalto. La artillería polaca destruyó un tren blindado. Igualmente fué capturado otro convoy semejante, con toda su tripulación. En los diversos sectores de los frentes en que se lucha, se hicieron prisioneros al enemigo. La guarnición polonesa de Danzig se defendió en dos lugares: Westerplatte y los edificios de los Correos de Polonia. Tres ataques contra Westerplatte fueron rechazados, con grandes pérdidas para los alemanes.

M.E.C.D. 2016

TERMINO LA DUALIDAD DE ASAMBLEAS NACIONALISTAS EN ORIENTE POR UN FALLO DEL TRIBUNAL SUPERIOR

P A L A C I O

Conferenciaron el Presidente de la República y el General Menocal

Una entrevista que duró veinte minutos celebraron ayer, en Palacio, el ex Presidente de la República general Mario García Menocal y el Jefe del Estado, coronel Federico Laredo Bru.

A juzgar por las manifestaciones, que a propósito de la conferencia, hizo a los reporters el comandante Miguel Coyula, ésta tuvo un acentuado carácter político-electoral.

Dijo el comandante Coyula que el general Menocal, cumpliendo resoluciones del Ejecutivo Nacional del Partido Demócrata Republicano del que es máximo inspirador el ex Presidente, le hizo entrega al Primer Magistrado de una exposición contentiva de los diversos asuntos tratados, en frecuentes asambleas, por los miembros del citado Ejecutivo.

En las reuniones a que se refiere el comandante Coyula y cuyos acuerdos consigna la exposición, el Ejecutivo del partido Demócrata Republicano hubo de adoptar importantes resoluciones a propósito de la línea de conducta de ese organismo en lo que concierne a los comicios para la Asamblea Constituyente y a la conducta a seguir por los delegados del partido en la Convención, en lo que respecta a la futura Constitución.

En las asambleas de referencia el Ejecutivo del partido Demócrata Republicano acordó las innovaciones que a su juicio deben aparecer en la Carta Fundamental que vote la Constituyente: innovaciones que mantendrán los delegados del partido.

Aun cuando nada dijo de ello el comandante Coyula, tiénese entendido que la conferencia giró asimismo, en torno a las elecciones constituyentistas, al proyecto de posponerlas y a la actitud del Gobierno y de los partidos en garantía de su mejor desenvolvimiento y eficacia cívica.

Con el general Menocal concurrieron a la entrevista el comandante Coyula y el doctor Gustavo Cuervo Rubio.

La comisión ofreció sus respetos al señor Presidente, manifestando al salir de Palacio, que se hallaban muy complacidos de las gentilezas que habían recibido del coronel Laredo Bru.

El dragado del Río Almendares

El Secretario de Obras Públicas doctor Riva puso ayer en manos del Presidente los planos y proyectos relativos al dragado del río Almendares.

Anselmo Alliegro

El representante a la Cámara por la provincia de Oriente, doctor Anselmo Alliegro visitó al Jefe del Estado para darle cuenta de haber presentado a la ley de impuestos que discute aquel Cuerpo una enmienda por la cual se crea el catastro de fincas rústicas y urbanas.

Dijo el doctor Alliegro a los reporters que el Presidente había acogido con simpatías dicha enmienda.

El Ministro del Perú

Para asuntos políticos —según se dijo— visitó al Presidente el doctor Emilio Núñez Portuondo, Ministro de Cuba en el Perú.

Los presidentes del Congreso

Visitaron independientemente al Jefe del Estado los presidentes de la Cámara Baja señor Marcelino Garriga y del Senado doctor Santiago Verdeja.

El primero trató de la ley de impuestos que discute el Cuerpo que preside y el segundo del proyecto, pendiente de discusión, que ordena el pago de las Obligaciones Oro.

Dijo el doctor Verdeja que este asunto será considerado por los senadores en la sesión extraordinaria señalada para el día siete.

Añadió, refiriéndose al proyecto de posponer las elecciones para la Constituyente, que tanto en la Cámara como en el Senado han sido presentadas dos proposiciones relativas al mismo caso; motivo por el cual hay que determinar cuál de los dos Cuerpos tiene la prelación en el tratamiento.

Senador Capestany

Para solicitar un crédito con destino a terminar un tramo de carretera de Rancho Veloz a Quemado de Güines, visitó al Presidente el senador Capestany.

El Senador Casanova

Acompañado del presidente del Senado visitó al Jefe del Estado el Senador José Manuel Casanova.

En el curso de la entrevista fué considerado el proyecto de ley disponiendo el pago de las Obligaciones Oro.

Hablando de otros asuntos manifestó el señor Casanova que el señor Presidente le había comunicado su complacencia por el informe que había puesto en sus manos la Confederación de Corporaciones Económicas relativo a la depreciación de la moneda cubana y las medidas aconsejables para conjurar el problema.

—Es necesario —dijo el senador— que todos: bancos, industria, comercio, etc., pongan las cartas sobre la mesa para resolver definitivamente la cuestión.

Programa de los actos que se efectuarán en el Palacio Presidencial con motivo de la celebración del Cuatro de Septiembre

6:00 a. m.—Diana.

8:00 a. m.—Alocución a la tropa, por el Alistado Ramón L. Morales Cabrera y el Oficial Teniente Chaviano.

9:00 a. m.—El Honorable Sr. Presidente de la República dirigirá la palabra a los Miembros de las Fuerzas Armadas que integran la guarnición palatina.

9:15 a. m.—El Capitán Juan A. Estévez Maymir, S. D. Jefe de la Casa Militar y de los Edecanes del Jefe del Estado, contestará al Honorable señor Presidente de la República, en nombre de la guarnición.

9:30 a. m.—Cocktail ofrecido a las Fuerzas que integran la guarnición, por el Honorable señor Presidente de la República.

11:00 a. m.—Reunión de la tropa, en el Club de Alistados, para escuchar la transmisión radiofónica de la alocución, al pueblo de Cuba; y Miembros de sus Fuerzas Armadas, por el Coronel Fulgencio Batista y Zaldívar, C. de H., Jefe del Ejército Constitucional.

12:00 m.—Extraordinario almuerzo a la tropa.

1:00 p. m.—Almuerzo ofrecido por el Honorable señor Presidente de la República a sus Edecanes y demás oficiales de la guarnición palatina.

2:00 p. m.—Autorización a la tropa, franca de servicio, para que, ostentando respectivas representaciones de este mando, concurran a los diversos actos en otros mandos militares, navales y policíacos.

6:00 p. m.—Comida especial a la tropa.

8:00 p. m.—Iluminación del Palacio Presidencial, luciendo los colores «septembrinos».

«Por la Libertad de Cuba»

Juan A. Estévez Maymir
S. D. Capitán Jefe
de la Casa Militar.

NOTA:—Los discursos del Honorable señor Presidente de la República y el Capitán Estévez Maymir, serán trasmitidos por la Radioemisora COCO y otras en cadena.

ESTUDIA LA SECRETARIA DE GOBERNACION VARIOS ACUERDOS DE MUNICIPIOS

—En el Negociado de Asuntos Provinciales se encuentran en estudio los siguientes acuerdos municipales: Del Ayuntamiento de Cabañas, por el cual se acordó incluir en un presupuesto extraordinario un crédito de $75.00 para dotar de camas al vivac municipal, ya que en el mismo existen gran número de reclusas, algunas de ellas, con niños, del Ayuntamiento de Mariel por el que se incluye en presupuesto un crédito de 113 pesos para el pago a la Compañía Cubana de Electricidad, por sentencia dictada por la Audiencia de Pinar del Río; del Ayuntamiento de S. Antonio de los Baños por el que se incluye en presupuesto un crédito de 70 pesos para el pago a la señora Natalia Pesada; del Ayuntamiento de Cabañas, por el que se ordena un presupuesto extraordinario a fin de incluir un crédito de 371 pesos para abonar a la Compañía Cubana de Electricidad adeudos por suministro de flúido eléctrico al Matadero Municipal local; y del propio Ayuntamiento otro crédito de 170 pesos, para reforzar el capítulo de Medicinas para pobres, que se encuentra agotado.

Notas del Deparmento

Por haber extinguido las condenas que venían cumpliendo en los establecimientos penales de la República, han sido libertados los siguientes penados; Cárcel de Cienfuegos; Anselmo Terry, Ramón Molina y Mario Castillo, Cárcel de Manzanillo: José Vila, Avelino Arredondo, Claudio Lavielle y Manuel Sánchez; Cárcel de Cárdenas: Alberto González y Heriberto Duquesne; Cárcel de Pinar del Río: Demetrio Márquez; José Mujica e Higinio Rodríguez, Cárcel de Camagüey: Manuel Pérez; Cárcel de Güines: Andrés Iturriaga; Cárcel de Holguín: Osvaldo Torres; Cárcel de Sancti Spíritus: Antonio Ortiz; Cárcel de Remedios: Francisco Valero y Pedro Moret; Cárcel de Morón; Eduardo González; Cárcel de Santiago de Cuba: Atilano Bell, y Cárcel de Santa Clara: Tomás Sosa.

—El Alcalde Municipal de Güira de Melena se ha dirigido telegráficamente a la secretaría de Gobernación comunicando que debido a una disposición del Juez Municipal de esa localidad, por medio de la cual se les prohibió a los bomberos tocar las sirenas de sus carros a las ocho de la noche, éstos han presentado las renuncias de sus respectivos cargos.

Agrega la citada autoridad municipal que la resolución del Juez se basa en que los bomberos infringen el inciso 12 del artículo 372 del Código de Defensa Social, que regula los ruidos.

De este telegrama se ha dado traslado al Negociado de Orden Público de la secretaría.

—El comandante J. Molina, del Cuarto Regimiento del Ejército Constitucional se ha dirigido a la secretaría de Gobernación solicitando se le informe a la mayor brevedad posible si las máquinas automáticas que tocan discos fonográficos se encuentran comprendidas en la resolución de fecha 11 de julio de 1935.

Para su informe correspondiente esta consulta ha sido trasladada al Departamento Legal de la Secretaría.

—Por el negociado de multas de la secretaría de Gobernación se han enviado a los distintos juzgados correccionales de esta capital cientos de expedientes de multas por infracciones de los decretos leyes números 768 y 500 que regulan el carnet de Extranjeros y la Cartera Dactilar, respectivamente.

666 DOMINA EL PALUDISMO EN TRES DIAS. CATARROS EN UN DIA.
Líquido - tabletas Salve Ungüento. Gotas para la nariz.
Tónico y Laxante.

FALLARA EL TSE SOBRE EL DERECHO A TOMAR POSESION UN CONCEJAL

Ayer, Octavio Cabrera Perera, en su carácter de elector y afiliado al Partido Unión Nacionalista y Presidente del Comité Ejecutivo Municipal de ese Partido en Regla, presentó escrito ante el Tribunal Superior Electoral soliictando se ordene dar posesión del cargo de Concejal de ese Ayuntamiento al Suplente por dicho Partido número 5, José Melanio Díaz para dicho cargo, ya que los Concejales Suplentes números 3 y 4, Francisco Sosa y Manuel Martínez Valdés se han afiliado a los partidos Conjunto Nacional Democrático y Demócrata Republicano, respectivamente.

El Tribunal acordó admitir y sustanciar la exposición del señor Cabrera, señalando para el día 8 del actual el fallo de la solicitud, con audiencia de los señores Sosa y Martínez Valdés. Estos podrán oponerse si hubiere de convenirles, previniéndoles que deberán presentar, en su caso, un escrito con un día por lo menos de antelación al señalado, y que la exposición será fallada y resuelta con escrito sin él.

REHACEN UNA CANDIDATURA NACIONALISTA

PINAR DEL RIO, sept. 1o. (Por telégrafo, al DIARIO).—Reunida la asamblea provincial del Partido Nacionalista acordó aceptar la renuncia que presentaron los representantes Regalado, Ferro, Montesino y Ramos como candidatos a Delegados para la Constituyente.

Queda consiguientemente la candiadtura punista, con la designación de sustitutos, en la siguiente forma: Senadores: Simeón Ferro, Martínez, Representantes: Ramón Granda Fernández, Pedro Blanco Torres, Juan Antonio Fernández Prado, Arístides Sandalio Valdés y Eleuterio Medina.

Declaró el senador Ferro que el Nacionalismo ha integrado la candidatura para constituyentes en esta Provincia con elementos de varia representación.—G. Rodríguez, corresponsal.

HOMENAJE NACIONALISTA

Para el próximo día 20, miércoles, está señalado el homenaje que tributarán al doctor Juan Rodríguez Pintado, sub-secretario de Gobernación y al señor Francisco Rivero, presidente del Ayuntamiento habanero, elementos de la sargentería nacionalista de la Habana.

Los que lucharon en la pasada reorganizazción dentro del Nacionalismo habanero se identificarán así en un acto de camaradería.

En Consolación del Sur

En sentencia dictada por el Tribunal Superior Electoral se declaró con lugar el recurso interpuesto contra una de las asambleas municipales del Partido Nacional Revolucionario (Realista) de Consolación del Sur, Pinar del Río.

Queda como asamblea legal la que preside el señor Eduardo de la Maza Echevarría. Consiguientemente los delegados a la asamblea provincial pinareña por el término de Consolación del Sur son: Rodrigo Blanco Navarro, Vicente Núñez Plasencia, Ventura de la Maza y Eduardo de la Maza.

Nacionalistas de Arroyo Apolo

Con la denominación de Agrupación Nacionalista de la Acera de Estrada Palma, han instalado oficinas políticas para la propaganda de ese Partido en las calles 10 y Concepción, reparto Lawton.

Están al frente de las mismas los señores Francisco Suárez Martínez y Amado Suárez.

La candidatura de Francisco Rivero San Román tiene así en el barrio de Arroyo Apolo un centro electoral.

ABANDONAN SANTIAGO

SANTIAGO DE CUBA, Sept. 1o. DIARIO. Habana.— Abandonaron hoy este puerto, a primera hora de la mañana, los siguientes buques: «Newsland», de bandera noruega; «Swanby», inglés y «Divissian», también inglés.—García, Corresponsal.

NO CELEBRO SESIONES LA CAMARA DE REPRESENTANTES

Ninguna de las dos sesiones anunciadas para ayer, con objeto de continuar los debates sobre la ley de impuestos, pudieron celebrarse por falta de quorum.

En la asamblea de la tarde respondieron a la lista 64 congresistas y en la de la noche, 65.

LIBERALES DE VILLANUEVA

Una fiesta animada ofrecieron los liberales habaneros en el barrio de Villanueva, con motivo de la toma de posesión del comité electo en la reorganización, tras viva lucha de tendencias.

Entre otros, hablaron en el acto liberal los doctores Santos Jiménez y Guás Inclán.

EN MEMORIA DE VILLUENDAS

El día 22 de septiembre, para conmemorar el trigésimo cuarto aniversario de la muerte de Enrique Villuendas, se ofrecerán diversos actos de recordación, entre ellos una peregrinación a la tumba del recordado libertador y constituyente.

EL GOBERNADOR BAIZAN

El coronel Celestino Baizán, gobernador provincial de la Habana, ha suscrito unas declaraciones por las que desmiente la versión de que se retiraba de la política activa.

Alega el gobernador Baizán que su actuación fué base del Partido Nacionalista en esta Provincia y ha contribuido a sus triunfos y auge.

Tiene interés—reitera—en cooperar al triunfo de los candidatos de su Partido y mantiene su vinculación al Coronel Batista.

REUNION REPUBLICANA EL MARTES

El comité ejecutivo municipal del Partido Acción Republicana se reunirá el próximo martes, a las cuatro de la tarde, en San Lázaro 324, previa convocatoria al efecto.

Tiene por finalidad esta junta hacer las designaciones de los afiliados que habrán de ocupar los cargos en las mesas de los colegios electorales de esta ciudad el día de las elecciones de Delegados a la Asamblea Constituyente, así como tratar asuntos generales del Partido.

CITADA LA MUNICIPAL DEL PUN

Para el próximo martes han sido convocados los delegados integrantes de la Asamblea Municipal del Partido Unión Nacionalista, con el fin de tratar diversos asuntos que guardan relación con el Código Electoral vigente.

Firman la convocatoria el doctor Antonio Beruff Mendieta, en su carácter de presidente y el señor Juan Manuel Alfonso, como secretario.

Gran número de fallos en interesantes recursos electorales

Innumerables fallos hizo públicos ayer tarde el Tribunal Superior Electoral resolviendo recursos planteados ante el mismo, los cuales damos a conocer a continuación, no sin antes exponer que hasta ayer el número de reclamaciones presentadas en ese organismo asciende a 576, según nos informó la auxiliar del Tribunal señorita Silvia Hermida. He aquí los aludidos fallos:

Con lugar la reclamación del doctor José S. Salgado, a nombre y en representación de afiliados de la tendencia del representante señor Felipe Jay contra la sesión de la asamblea provincial de Oriente de fecha 6 de agosto actual, que eligió presidente al senador Luis Caíñas Milanés. Declara la sentencia que el acto de la sesión aludida es simulada, y que la asamblea no se celebró, por lo que quedan sin valor ni efecto alguno los acuerdos tomados; y deduce testimonio del acta de constitución de la citada asamblea y de esta sentencia al Fiscal de la Audiencia de Oriente para que se investiguen los delitos que pueden haberse cometido.

Entre los fundamentos de la sentencia, está el siguiente **Considerando:** Que apreciada en conjúnto la prueba practicada en este expediente a instancia de ambas partes, de acuerdo con los preceptos legales que la rigen y la testifical conforme a las reglas de la sana crítica, es forzoso llegar a la conclusión de que la sesión que se impugna no se celebró en realidad, habiéndose levantado un acta por los interesados cuya copia remitieron a la Junta Electoral correspondiente, que la fijó en tablilla, en la que hicieron constar como cierta la sesión que simularon, acta que se levantó fuera del lugar de la convocatoria y en la que se hace figurar como comparecientes a la sesión a delegados que no asistieron efectivamente a la sesión supuesta, y por ello esta demanda debe ser declarada sin imposición de costas y con deducción de testimonio del acta impugnada y de esta sentencia para remitir al Fiscal de la Audiencia de Oriente para que promueva investigación de los delitos que pudieran haberse cometido».

Con lugar la reclamación del doctor Manuel Castellanos, representando la tendencia del ingeniero Pablo Beola, contra la asamblea municipal del Partido Nacional Revolucionario (Realista), cuyos acuerdos anulan; y sin lugar, la establecida contra la expresada tendencia del señor Beola, dirigido también por el doctor Castellanos, quedando, pues, triunfante el citado jefe realista.

Otras reclamaciones

Con lugar la establecida contra la asamblea municipal de Morón del Partido Revolucionario Cubano, Auténtico; contra el Realista, de Santiago de las Vegas; contra el Auténtico, de Güines; contra el Partido Unión Nacionalista, de Carlos Rojas; contra el Realista, de Santo Domingo; contra el Realista, de Consolación del Sur; contra el Realista, de Jaruco, dos; contra el Nacionalista, de Jiguaní.

Y sin lugar la Nacionalista, de Santiago de las Vegas; la Liberal, de Juan Gualberto Gómez; la Auténtica, de Güira de Melena; la Auténtica, de Güines y la Realista provincial de Matanzas.

Otras reclamaciones fueron resueltas: la del Partido Demócrata Republicano de Jiguaní, con lugar; una segunda del mismo partido y término, con lugar.

El Dr. Guillermo de Montagú

Ayer, con motivo de encontrarse indispuesto el miembro del Tribunal Superior Electoral, Magistrado Juan Carlos Andreu, integró ese organismo el también Magistrado doctor Guillermo de Montagú, el cual actuará también hoy sábado.

El recurso de los laboristas

Para hoy sábado está señalado ante el Tribunal Supremo en pleno, la vista del recurso de inconstitucionalidad planteado por el doctor Armando del Valle, a nombre del señor Eduardo Cepero, del Partido Laborista Cubano, contra los incisos quinto y sexto del artículo 289 del Código Electoral. Combate el señor Cepero esos preceptos, tachándolos de limitadores del derecho que asiste a los ciudadanos de formar partidos políticos, pues al amparo de esos preceptos fué que no pudo organizarse el aludido Partido Laborista.

RESUELTO EL PROBLEMA ENTRE LOS OBREROS Y LOS PATRONOS DEL HIPODROMO DE MARIANAO

Les reconoció la Secretaría del Trabajo el sindicato. Una protesta de la Hermandad Ferroviaria por estimar que la Empresa viola el contrato colectivo y burla el escalafón

Constituído el nuevo Sindicato de Obreros del Hipódromo de Marianao, reconocido por la Secretaría del Trabajo, se han reunido los patronos y obreros en un acto de confraternidad, tomando parte también distintas comisiones gremiales y representantes civiles y militares.

En este acto habló el representante legal de los obreros, ofreciendo el almuerzo, habiéndole contestado el doctor Eduardo Suárez Rivas, abogado de la empresa patronal y representante a la Cámara, quedando todos complacidos por la forma armónica convenida en el contrato colectivo de trabajo aprobado por la Secretaría del Trabajo.

El seguro social de empleados y obreros del Ecuador

En el seguro social obligatorio implantado en el Ecuador—según informes llegados a la Secretaría del Trabajo—figuran el seguro sobre los riesgos de enfermedad, invalidez, vejez y fallecimiento, estando sometidos obligatoriamente al seguro los empleados de empresas particulares y los obreros ocupados en fábricas y establecimientos que no sean empresas agrícolas, por encontrarse estos últimos en estudio. Pueden asegurarse voluntariamente todas las demás personas menores de 45 años de edad, cuya afiliación sea aceptada por la Caja previo reconocimiento médico.

El seguro subvencionado por el Estado

Se afirma que el seguro está alimentado por las cotizaciones de los asegurados y de los empleados y por una subvención del Gobierno, habiéndose fijado como cuota el cinco por ciento de los salarios para los asegurados obligatorios y un diez por ciento para los asegurados voluntarios y el cinco por ciento patronal, suma que se pagará trimestralmente.

Protesta de la Hermandad Ferroviaria

Con el Director General del Trabajo se entrevistó una comisión de la Hermandad Ferroviaria de Cuba, Delegación Dos, presidida por el señor Ricardo Rodríguez, dándole cuenta de que la empresa de los ferrocarriles unidos de la Habana, ha violado el contrato colectivo de trabajo con los obreros, al distribuir una plaza que ha vacado entre tres empleados de la misma categoría, aumentándoles el trabajo, y no corriendo el escalafón, como debe hacer.

El Director del Trabajo ordenará una investigación.

PERECE UN JOVEN EN LA VIBORA, ANOCHE, AL CAER DE UNA BICICLETA

Al caerse de una bicicleta en la esquina de Serrano y Enamorados, en la Víbora, pereció anoche José Usabares Cayro, de 18 años de edad y sin domicilio conocido.

Conducido al Centro de Socorro de Jesús del Monte el médico de guardia le apreció al cadáver una contusión en la cabeza.

Según investigaciones de la policía, dicho joven era conocido por «Chan Li Po». El cadáver fué enviado al Necrocomio para su autopsia.

DENUNCIA DE VEJACION

Zenaida Valdés Díaz, dependienta del establecimiento situado en Neptuno número 455, denunció a la Policía que el dueño del mismo, nombrado Miguel Aserestein y sus compatriotas Nivia Zamora y Estela Sabinas, diariamente la vejan con el propósito de que deje el empleo.

COMPAÑIA
HAMBURGUESA AMERICANA
(HAMBURG-AMERIKA LINIE)
DIRECTO a VIGO MOTONAVES ALEMANAS ORINOCO e IBERIA
Expedimos también pasajes de cámara a La Coruña, Gijón y Santander, vía Vigo, con gastos de transportación (excluyendo equipaje), desde este puerto por nuestra cuenta. Estancia eventual en Vigo por cuenta del pasajero.
HAPAG
SEPT. 5 - OCT. 6 - NOV. 6
DEMAS ESCALAS
BOULOGNE, SOUTHAMPTON, HAMBURGO.
Para MEXICO VERACRUZ - TAMPICO
SEPTIEMBRE 18
OCTUBRE 1
NOVIEMBRE 20
EXCURSIONES DE LUXE MENSUALES.
M/E. "ARAUCA", AGOSTO 25. OCTUBRE 27.
LUIS CLASING, S. A., Agentes Generales
Oficina principal: BAJOS DEL HOTEL PLAZA, (por Neptuno). Teléfonos: M-2576 y M-2580.
Oficina de Tercera Clase: Acosta Nº 59, entre Inquisidor y San Ignacio. Teléfono: M-9447.

El Presidente del Supremo, al declarar abiertos los tribunales, dirigió una exhortación a sus compañeros togados

«Los Magistrados y Jueces deben tener las cualidades ineludibles, de probidad, competencia e imparcialidad». Leído el informe anual. Las representaciones oficiales

Con sencillo ceremonial tuvo efecto en la mañana de ayer el acto de la solemne apertura de los Tribunales, iniciándose un nuevo año judicial. Se verificó en el edificio del Tribunal Supremo, presidiendo el doctor Juan Federico Edelmann, Presidente de ese máximo organismo judicial, y ostentando la representación del Presidente de la República, que se excusó, el Secretario de Justicia, doctor Augusto Saladrigas.

Estaban presentes, además, los Secretarios de la Presidencia, doctor Enrique Alonso Pujol; de Sanidad, doctor Juan E. Moya, y de Defensa, doctor Domingo Ramos; el capitán Cantillo, por el Jefe del Ejército Constitucional; el teniente Bassas, por el Jefe de la Marina de Guerra Constitucional; los tenientes Arce y Matos, por el Cuartel General; el teniente Camejo, ayudante del Secretario de Defensa.

El Colegio de Abogados estaba representado por los doctores Pedro J. Entenza, Gastón Godoy Loret de Mola y Jorge F. Diago, Diputados de la Junta de Gobierno, al no concurrir el Decano, doctor Manuel Fernández Supervielle, que se excusó por estar ausente de la Habana; el Colegio de Procuradores lo estaba por el Decano, señor Rogelio Galetti, y varios miembros de su Junta de Gobierno.

También estaban presentes numerosos letrados, entre ellos los doctores Antonio Sánchez de Bustamante, Luis Vidaña, José M. Vidaña, Ramón González Barrios, Delfín Yebra, José Antero Hernández, Jorge Méndez Gómez, José Iglesias Vasallo, Manuel de J. Iglesias, Alberto Recio, Carlos R. Menció, José Santos González Costela, Gerardo de Villiers, Jenaro G. Brito, José Puig Ventura; el Rector de la Universidad, doctor José A. Cadenas e innumerables personas, que harían interminable esta relación.

Igualmente asistieron los Presidentes de Salas y Magistrados del Tribunal Supremo y de la Audiencia; el Presidente de este último Tribunal, doctor Mario E. Montero; los Jueces del Distrito con el Juez Decano, doctor Juan I. Jústiz; los miembros del Ministerio Fiscal de ambos organismos; los Secretarios de Salas, Oficiales de Salas y demás auxiliares de los repetidos organismos; los Abogados de Oficio de los mismos y empleados de la Secretaría de Justicia. La banda del Cuartel General, al mando del teniente Fernández, ejecutó el Himno Nacional.

Una vez que el señor Ignacio Fernández, Conserje del Tribunal Supremo, anunció el acto, el doctor Edelmann leyó el discurso de ritual, y terminado, leyó el suyo y la Memoria anual de los trabajos realizados por el Ministerio Fiscal durante el pasado año judicial, el Teniente Fiscal del Supremo, doctor Raúl Alvarez Marurí, en sustitución del jefe del repetido Ministerio, doctor Maximiliano A. Smith, que se excusó por enfermedad. Y, después, el doctor Edelmann declaró abierto el año judicial de 1939-1940

«En los primeros meses de este año han tenido efecto en esta capital las oposiciones para el ingreso en la carrera judicial, las que no se efectuaban desde el año 1932.

Ese transcurso de casi siete años explica quizás el hecho de que acudieran a consecuencia de esta última convocatoria un número muy crecido de opositores.

Con los aprobados en estos últimos ejercicios, ha quedado formado el cuerpo de aspirantes a la carrera judicial.

Los que obtuvieron los números más altos en la calificación general hecha por el Tribunal de oposiciones, están ya colocados, los demás esperan su turno. Pero ahora que unos comienzan a ejercer su delicado ministerio y otros están en expectativa de su nombramiento, séame permitido dirigirme a mis jóvenes compañeros recordándoles las cualidades necesarias que deben poner siempre de manifiesto para poder desempeñar a conciencia su función de juzgadores. No pretendo asumir otra actitud ni desempeñar otro papel que el del amigo viejo un tanto experimentado por su edad, que advierte a sus jóvenes colegas los peligros que pueden presentárseles en la vida independiente que pronto han de comenzar. Si la simpatía que siento por esos jóvenes compañeros no bastara para determinar este deseo mis cuarenta años cumplidos de vida judicial pudieran explicar esta solicitud y tal vez autorizarme para asumir en esta ocasión el papel siempre delicado de consejero.

De las distintas cualidades que forzosamente deben adornar al funcionario encargado de administrar justicia, hay tres que se ponen a contribución diariamente, que se ponen a prueba siempre que tiene que juzgar.

Esas tres cualidades son la competencia, la probidad y la imparcialidad.

No hay duda de que las oposiciones tal como aparecen actualmente reguladas por la ley sirven para poder apreciar la primera de esas cualidades; el aspirante en esas oposiciones pone de relieve sus conocimientos completos, deficientes o nulos de las distintas disciplinas que forman la ciencia del derecho; pero no es la competencia la única cualidad que debe requerirse en el ejercicio de la función judicial.

Para que un juez pueda desempeñar a conciencia las delicadas funciones que su ministerio demanda necesita poseer otras cualidades además de la ciencia, y sobre esas cualidades que son necesarias como el conocimiento de su profesión, queremos decir algo en esta oportunidad. Tan necesarias como la competencia son la probidad y la imparcialidad.

Un juez venal, un juez apasionado, no tiene de tal más que el nombre.

La competencia sin la probidad y la imparcialidad al par que lo incapacitan para poder juzgar, es decir, para poder decidir en términos de justicia las cuestiones que se le someten, hacen del hombre a quien se le confía esta misión, un ente peligroso en grado superlativo para la sociedad.

La energía para conducir y llevar a término los juicios por los trámites marcados en la ley impidiendo que éstos se estanquen por los medios empleados por los litigantes a quienes interesa que el fallo no se pronuncie, y para hacer ejecutar lo juzgado haciendo cabal y recto uso de la facultad del imperio; energía también para resistir las sugestiones que el interés o la amistad pueden poner fuera de juego para demorar o falsear un fallo judicial; y energía en fin para no tener otra norma en la difícil misión de juzgar, que la de aplicar la ley, cualesquiera que sean los obstáculos que el interés o la pasión puedan presentarle.

Es tan indispensable esta cualidad que el que no la posea está destinado a hacer un papel desdichado en la carrera judicial. Y conste que el hablar de la energía no queremos referirnos a la falsa energía de los gritos y de los ademanes descompuestos, sino a la virtud que consiste en sostener y llevar a término la resolución que el juez entienda ajustada a derecho, empleando para ello los apremios, las correcciones y los medios que la ley autoriza.

Con la frase independencia de juicio queremos indicar la necesidad de que el funcionario ya sea Juez ya sea Magistrado, tenga siempre opinión propia en el asunto en que interviene. Esto, al mismo tiempo que le obliga a estudiar a fondo el asunto sobre que ha de pronunciar, le impone el deber de sostener la opinión que sobre el mismo después de estudiado, haya podido formar.

Recuerdo que cuando obtuve el primer nombramiento en la carrera judicial, alguno de los Secretarios o Escribanos, como entonces se llamaban, adscriptos al Juzgado que desempeñaba, se permitió en los días inmediatos a la toma de posesión, traerme un proyecto de sentencia en un asunto que estaba en trámite de fallo, pretextando que tal era la costumbre establecida en el Juzgado por el Juez anterior, y recuerdo que sin leer el proyecto de resolución hubo de devolvérselo al oficioso auxiliar diciéndole que me proponía desempeñar por mí solo la facultad de juzgar.

Por incapacidad, desidia o flojedad de carácter tal vez mi predecesor en el Juzgado, y conste que no afirmo ni niego la certeza del hecho, incurría en la falta de tal gravedad, pero lo cierto es que tal cosa no puede repetirse y por eso me interesa aconsejar a mis jóvenes compañeros que todo lo que sea decidir o resolver un punto debatido en un proceso civil o criminal, al Juez y sólo al Juez corresponde, y que no hay función por insignificante que parezca que las leyes encomienden a ese Juez, que éste no deba ejecutar o realizar por sí solo.

Recuerdo a propósito de esto la opinión de uno de esos antiguos Escribanos sobre un Juez de la época de la Colonia, que me hablaba, siendo yo un recién salido de la Universidad, de la facultad que tenía ese funcionario de aquella época en que los jueces fallaban en primera instancia los procesos criminales, de poder apreciar si los testigos que declaraban ante él decían o no verdad, y en el primer caso, si decían toda o sólo parte de esa verdad; facultad que atribuía a la práctica que tenía de tomar por sí mismo las declaraciones de los testigos, no permitiendo que éstas se prestasen ante el oficial de la causa y sólo se ratificaran, después de prestadas ante el juez. Y recuerdo que varios años después tuve ocasión de conocer y tratar a aquel insigne funcionario, modelo de jueces y de magistrados, y con su peculiar franqueza castellana hubo de decirme que esa cualidad no era exclusivamente suya, sino que esa cualidad correspondía a todos aquellos que se resolvieran a cumplir con su deber no permitiendo que fuese el oficial de causa, sino ellos, es decir, los mismos jueces, los que examinasen al testigo.

Y vengamos ahora a la última cualidad que debe acompañar a Jueces y Magistrados. Esa última cualidad que hemos designado con el nombre de valor civil consiste en opinión del gran jurisconsulto español don Pedro Gómez de la Serna, «en hacerse superior a los gritos de los partidos, a los alaridos de las facciones y a los halagos y a las persecuciones del poder».

Esa cualidad que sólo se pone a prueba en las grandes ocasiones y que es la muestra o resultante del superior temple moral del funcionario, deben tenerla en potencia, valga la frase, todos aquellos que tienen por misión administrar justicia. Y deben hacer uso de esta cualidad sin jactancia pero con la firmeza y decisión con que se debe siempre estar dispuesto a imponer la justicia. Con razón se dice que el juez es el representante de la ley, y como sus dictados en ocasiones estorban, a los poderosos que pretenden por la fuerza saltar por encima de ella, imponiendo sus arbitrarias o injustas decisiones, se debe estar siempre dispuesta a sostenerla cualesquiera que puedan ser los resultados. Es el momento de cumplir la antigua divisa francesa del «fais-ce que dois, advienne que pourra», y de ordenar, si necesario fuere, siguiendo el ejemplo de aquel Lord Chief Justice, William Gascoine, de la historia o de la leyenda inglesa, constituirse en prisión al hijo del jefe del Estado cuando éste pretenda con violencia la revocación de una decisión justa impuesta por la ley.

Como los opositores que concurren a una convocatoria de esta clase son en su inmensa mayoría abogados jóvenes que llevan pocos años de ejercicio en la carrera, no es ofenderles el afirmar que la mayoría de ellos tienen de nuestros cuerpos legales vigentes un conocimiento, que salvo excepciones, no puede ser calificado de cabal o completo, y de aquí la necesidad en que se hallan de seguir estudiando, aprovechando las largas horas de ocio que el escaso número de pleitos y de expedientes que se radican en los juzgados de la décima categoría, les deja libres. Así, al mismo tiempo que se preparan para empresas más arduas, es decir, para desempeñar juzgados de categoría superior y por ende de mayor trabajo, irán adquiriendo esa cultura profesional que indispensablemente necesitan cuando les llegue el turno de ocupar una plaza en un Tribunal Superior donde habrán de encontrarse con compañeros ya entrenados en el despacho y resolución de los asuntos que corresponden a los Tribunales Colegiados, y además si van con ese bagage intelectual que sólo se adquiere con el estudio, podrán demostrar que poseen la cualidad que antes hemos denominado independencia de juicio o de criterio.

Y séame permitido antes de terminar este punto recordar lo que un inteligente abogado que desempeñaba las funciones de Juez Municipal de esta capital hizo para poner término al abuso de las recusaciones en los juicios de desahucio, en los cuales como todos sabemos no se admite la apelación cuando la causa en que se funda la demanda es la falta de pago de la renta si el inquilino no consigna las que se dicen adeudadas o no acredita tenerlas satisfechas al interponer la apelación. Y era frecuente que los malos inquilinos para demorar el fallo que tal obligación les impone, recusaran a los jueces para impedir que avanzara el referido juicio, resultó tan grande el abuso, que hubo desahucio en que fueron recusados todos los Jueces Municipales de esta capital y todos sus suplentes, sin que el juicio pudiera avanzar más allá de la primera comparecencia, y aquel inteligente abogado llamado don Manuel Froilán Cuervo resolvió la primera vez que intentaron dilatar por ese medio un juicio de esa naturaleza en su Juzgado, imponiéndole al recusante la misma obligación que la ley establece para el momento de la apelación, exigiéndole la consignación de la renta que se decía adeudada en la demanda para la admisión del incidente, y el remedio fué tan eficaz y los resultados para la buena Administración de justicia tan cumplidos, que una Ley de las Cortes española (la de 21 de agosto de 1896) elevó a precepto legal aquella resolución del Juez Municipal de Belén.

Y vamos a terminar.

Acabamos de exponer cuáles son a nuestro juicio las cualidades necesarias que debe reunir un funcionario judicial para poder desempeñar a conciencia su cometido. Pero nuestro propósito quedaría incumplido si no consignáramos antes de poner punto final a este trabajo, que todas esas cualidades no han de producir sus naturales y beneficiosos resultados si no reconocen otro origen, si reciben otra inspiración que la de un decidido amor a la justicia. Ese amor si es acendrado ha de producir el resultado milagroso de hacer enérgicos a los débiles y sabios a los de escasa competencia porque el sentido moral que late en el fondo de ese sentimiento lleva siempre al resultado de dar a la regla justa que constituye la ley, la aplicación más adecuada, más humana y más conveniente.

BISMA-REX
ALIVIA la INDIGESTION en 3 MINUTOS
"Me gusta . . . pero mi estomago lo protesta"
Miles de personas repiten esta frase con relación a un manjar de su predilección, porque sufren de indigestión ácida. Una o dos cucharaditas de Bisma-Rex después de cada comida, le hará sentirse bien y entonces podrá comer todo lo que quiera sin temor de sufrir ningún malestar.
Bisma-Rex neutraliza la acidez, alivia la acedía causada por fermentación, los gases y eructos, y protege la mucosa estomacal. Dos tamaños — más por su dinero —
BISMA-REX
Un Producto Rexall

LA CRISIS EUROPEA RESTO INTERES A LA SESION DE LA ASOCIACION EDUCATIVA

La situación política del momento restó interés a la sesión general de la Federación Mundial de Asociaciones Educativas.

Debería haber tenido lugar en Nueva York y fué sustituída por una junta de directores, en la cual se tomó el acuerdo de prorrogar por un año más el mandato de los delegados a la Octava Convención Bianual, con la esperanza de que en el entretanto cesen las causas que han motivado que los representantes de los países de Europa y Asia no pudieran participar de la sesión general.

La señorita Clotilde Pujol, profesora del Instituto del Vedado y redactora del «Havana Post», que partió para los Estados Unidos como invitada especial de la Federación a la citada reunión general, nos informa que la sesión de clausura del Congreso, que se llevó a cabo en San Juan de Puerto Rico, se vió ya privada de la asistencia de los delegados de Europa y Asia, que partieron con premura para sus respectivas naciones dada la crisis internacional.

A su regreso a La Habana la señorita Pujol rendirá un amplio informe sobre el citado evento educacional.

RATIFICACION DE UN DECRETO

El Presidente de la República ha dictado un Decreto, refrendado por el Secretario de Obras Públicas, por el que se resuelve: Rectificar el Apartado Primero del Decreto número 135, de 1 de enero de 1938, dejando aclarado que la porción de terreno que en el Apartado se señala, está limitada por las calles Calzada, M, y Avenida del Golfo y la cerca de la Estación de Policía, correspondiente a la manzana 111 y en consecuencia queda incluída dentro de las disposiciones del referido Decreto.

M.E.C.D. 2016

NO SERAN CUBIERTAS POR EL MOMENTO LAS VACANTES QUE SE PRODUZCAN EN EL MAGISTERIO NACIONAL

Denuncian que los directores técnicos de varias farmacias de Camagüey viven fuera de la ciudad, burlando así la ley

Otros desempeñan cargos en el Gobierno, con violación de la legislación de la materia. El Secretario de Sanidad ordena una investigación. Excesiva la tarifa de un acueducto

El Director de Sanidad, doctor Finlay, después de haber celebrado distintos cambios de impresiones con el Secretario del Ramo, doctor Juan de Moya, ha ordenado al doctor Oscar Campos, Inspector General de Farmacia, proceda a investigar, por medio de los Delegados y subdelegados, las continuas denuncias y quejas que se vienen formulando referentes al sistema de regentear farmacias en el interior de la República, sistema que está en abierta pugna con las disposiciones vigentes.

Se ha podido saber, entre otras cosas, que un gran número de farmacéuticos que regentean boticas, por ejemplo, en la ciudad de Camagüey, no residen en la ciudad siquiera, no en fincas cercas, sin concurrir ningún día al establecimiento, y otros ocupan cargos en las nóminas del Estado, extremos aquél y éste que están prohibidos por la Ley de Farmacia.

Otras denuncias se han recibido en la Secretaría de Sanidad dando cuenta de que los propios Delegados de Farmacia conocen de tales irregularidades y, sin embargo, las toleran; así como que la mayoría de las boticas del interior carecen de los medicamentos denominados de emergencia, con grave perjuicio para los vecinos de los términos donde radican aquellos comercios infractores.

El doctor Oscar Campos, que hasta ahora ha venido luchando contra esos problemas, continúa exigiendo de los Inspectores Provinciales, de los Delegados y de los Subdelegados una actuación energica, multando a cuantos infrinjan la Ley de Farmacia y el Reglamento vigentes.

Por su parte, el Jefe de la Sanidad desea poner coto a ese estado de cosas anárquico, pues en sus continuos viajes al interior de la Isla ha podido conocer de muchos casos comprobados por los jefes locales de sanidad.

Excesiva tarifa del acueducto de Palos

Una carta, firmada por más de cien vecinos del pueblo de Palos, ha recibido el doctor Finlay, Director de Sanidad, explicándole la penuria a que se ven obligados ante las exigencias de la empresa propietaria del edueducto, cuyo administrador declara estar autorizado por la Junta Nacional de Sanidad para cobrar la tarifa impuesta por el consumo del agua.

Agregan los denuncias que el pueblo de Palos viene atravesando una difícil situación económica, al extremo de que es considerable el número de desempleados, y sin embargo, el acueducto cobra dos pesos por cada llave de agua a los particulares; un peso por cada cuarto en las cuarterías, y tres y cinco pesos a los comercios que no son más que unas tiendas o puestos. Dichos cobros se hacen mensualmente.

El doctor Finlay, luego de estudiar el contenido de la carta suscrita por los vecinos de Palos, ha resuelto llevarla a estudio y consideración de la Junta Superior de Sanidad y Beneficencia, organismo éste que autorizó la tarifa que dicho acueducto viene cobrando al pueblo.

El Jefe local de Cárdenas denuncia a sus empleados

El doctor Neyra, Jefe local de Sanidad de Cárdenas, ha informado al Director del Ramo que los obreros que tiene destinados para la limpieza de Varadero no cumplen con sus obligciones, sino que trabajan en fábricas particulares.

Agrega que la limpieza de Varadero la realizan obreros del Sr. Dupont, rico norteamericano residente en la hermosa playa cubana desde hace muchos años.

Termina diciendo que el empleado Francisco González, Juez Instructor de expedientes iniciados contra varios obreros, no les toma declaraciones desde hace más de dos meses, negándose a informarle las causas.

El doctor Finlay ha trasladado la anterior denuncia al Secretario de Sanidad, doctor Moya, para que resuelva.

Campaña contra el vicio de las drogas

El doctor Emilio Sorondo, Jefe local de Sanidad de La Habana, ha dirigido al Coronel Pedraza, Jefe de la División Central de la Policía Nacional, una comunicación relativa al vicio de las drogas, en la que, entre otras cosas, dice que «ese vicio se extiende por nuestra ciudad y en bailes y reuniones aun de sociedades que gozan de prestigio, se dan casos que resultan dolorosos».

«De todos los vicios es el de las drogas—agrega—el que produce mas daños a la sociedad. El vicio aniquila su salud, se hace indolente, pierde los principios morales, carece de vergüenza y, para satisfacer el vicio, lo mismo roba que mata, puesto que la necesidad de drogas se hace imperiosa. El individuo se hace inútil a sí mismo; inútil a la familia, a la que sume en la desesperación, en la vergüenza y la miséria; la droga destruye el delicado sistema nervioso, embota los sentidos y, por fin, conduce a la locura.

«Por estas razones estima la Secretaría de Sanidad muy necesario intensificar la campaña contra expendedores y viciosos, siguiendo instrucciones del Secretario Dr. Moya, para lo cual la Jefatura local ha designado al Primer Teniente del Ejército, señor Mario Fuentes para que, con un grupo de Inspectores a sus órdenes y siempre de acuerdo con los cuerpos de policía, actúe en la persecución del vicio.

El certificado de salud a las manejadoras

Ha quedado inaugurado en la Jefatura local de Sanidad de La Habana el servicio para proveer de certificados de salud a las manejadoras, a cargo de la doctora Carmen Ramírez Sureda, el que funcionará desde las 8 hasta las once de la mañana, los días hábiles.

Nuevo Jefe de Inspectores

El doctor Sorondo, Jefe local de La Habana, dió posesión ayer al Dr Darío Casuso, del cargo de Jefe del Servicio de Inspección de Casas y Establecimientos, en sustitución del señor José M. Fernández Montenegro.

ESPERANZADOS LOS GANADEROS EN EL EXITO DE SUS GESTIONES PARA EXPORTAR LAS CARNES

No obstante regir unos precios, han bajado los del ganado, dice el Presidente de la Comisión de Defensa Ganadera. Gestiones en favor de la agricultura en Marianao. Marcas

El presidente de la Comisión de Defensa de la Ganadería Nacional, doctor Ramiro Areces, ha celebrado una extensa conferencia con el secretario de Agricultura, delatando el primero a los periodistas que «abrigaba la creencia de que los esfuerzos que se están realizando para la exportación de carnes y ganado, tienen una posible viabilidad».

Y agregó: «El Gobierno está realizando cuantas gestiones se encuentran a su alcance para aliviar la crisis ganadera, cooperando a esta finalidad la Comisión de Defensa de la Ganadería Nacional que me honro en presidir. El Gobierno está estudiando los motivos por los cuales, no obstante regir los precios de hace varios meses para la venta de las carnes a exportadores y para consumo, ha bajado los precios del ganado de 3.50 y 3.60 a 2.80 y 2.90, afectando estos precios los de las añojadas para mejora y torerías para ceba, y reflejando y agravando todo ello la situación económica que confronta el país.

Acerca del futuro ganadero, dijo el doctor Areces: «Tengo confianza en que la crisis de esta producción básica de nuestra economía, habrá de resolverse en breve plazo, con las gestiones y la actuación que está realizando y se propone realizar el Gobierno. El futuro de la ganadería lo considero bueno».

GESTIONES

El subsecretario de Agricultura ha recibido la visita de una nutrida comisión de agricultores de Marianao que solicitó la cooperación de los inspectores municipales en favor de las labores que lleva a cabo la Cooperativa Agrícola de Marianao.

El doctor Perea les prometió la más decidida cooperación de Departamento.

INTENSIFICAN LAS SIEMBRAS

El secretario de Agricultura ha recibido un extenso informe del inspector municipal de Agricultura de Morón, señor Alberto Drake, en el que da cuenta de la importante reunión de campesinos celebrada en la finca del agricultor señor Máximo Cruz.

En dicha reunión se trató extensamente de la imperiosa necesidad que tiene Cuba de diversificar sus cultivos, para aminorar la crisis porque atraviesa la industria azucarera y compensar a la Nación de los perjuicios que la misma irroga.

Como tema capital se abordó la conveniencia de producir todo el arroz que se consume, ya que los terrenos de esa inmensa zona, reúnen condiciones adecuadas para el cultivo de esta gramínea, ya que cuenta con un arroyo fértil durante todo el año, que permitiría la construcción, sin un gran costo, de una represa que facilitaría el riego de más de veinte caballerías. También cuenta esta zona con el caudaloso río de Jatibonico del Norte, que proporciona agua suficiente para el riego de centenares y centenares de caballerías, sin más esfuerzo que la instalación de una potente turbina.

Los agricultores asistentes al acto mostraron su completa satisfacción, animados del deseo de constituir una cooperativa que permita llevar a cabo tan beneficiosos propósitos.

Se espera dejar organizada muy en breve una cooperativa agrícola en la zona norte de Morón y barrios de Chambas y Mabuya.

TITULOS EXPEDIDOS

El subsecretario de Agricultura ha firmado los siguientes títulos expedidos por el Negociado de Registro Pecuario y Marcas de Ganado.

Santiago González Alvarez, Víctor Jiménez Monte, Eufemio Martínez García, Emiliano López Valdivia, Pilar Penabad Portal, Guido Zabala, Abelardo Fleites Rodríguez, Aurelio Arcia, Agustín Díaz López, Lorenzo Pérez Díaz y Julián Gil Durán, de la provincia de Santa Clara.

Dolores Puga García, Asela Leyva, Máximo Gómez García, Leonardo Torres Viamontes y Manuel Santana Cárdenas, de la provincia de Camagüey.

Lino Mancebo Rodríguez, Ramón Enamorado, José Vázquez Fernández y Joaquín Alvarez, de la provincia de Oriente.

Los ante-proyectos de presupuestos deberán ser enviados a la Hacienda dentro de la mayor brevedad posible

Instrucciones a las Secretarías de Despacho para que los confeccionen y envíen a su debido tiempo para realizar el estudio y acoplamiento de los mismos al informe general

Cumpliendo órdenes del Secretario de Hacienda, la Dirección de Contabilidad ha enviado a las demás Secretarías de Despacho, los modelos correspondientes al objeto de que vayan confeccionando los ante-proyectos de presupuestos para el próximo ejercicio económico.

En relación con la entrega de los proyectos, que tienen que ser estudiados por Hacienda y acoplados al informe general, se advierte a los Secretarios que deben terminarlos a tiempo, para que después de estudiados por la Secretaría de las Finanzas, puedan ser remitidos al Presidente de la República antes del día 15 de Octubre, no debiendo, por tanto, de pasar del presente mes el envío de los referidos ante-proyectos a la Dirección de Contabilidad.

Petición de los curtidores de pieles

La Asociación de Industriales de Curtidores de Pieles, ha dirigido una exposición al Secretario de Hacienda, doctor Ochotorena, solicitando que sean clasificados de manera específica en los aranceles aduanales los productos minerales denominados bicromato de soda y bicromato de potasa, que son utilizados para el curtido de pieles.

Refieren dichos industriales que actualmente vienen siendo aforados esos productos aplicándoseles por similitud una partida que resulta completamente prohibitiva, con grave perjuicio para la industria, por lo que piden que se haga la debida rectificación, aplicándoseles la tarifa que expresamente está terminada para las pieles.

El arribo de un barco producirá $242,000

Según noticias recibidas en la Dirección del Fondo de Públicas, el próximo día 4 arribará a este puerto el vapor americano «Deam Emery», conduciendo un cargamento de 81,000 barriles de petróleo, consignado a la Standard Oil Co., que por concepto de impuestos producirá al Fisco una entrada de $242,000.

Para pagar atenciones

Por la Dirección de Contabilidad fueron situados ayer fondos para pagar el mes de Julio a los jubilados y pensionados de la Secretaría de Sanidad, Comunicaciones, Comercio y Defensa, Sanatorio «La Esperanza», Dirección de Beneficencia, Cárcel de la Habana, Servicio de Cuarentenas Aduana de Nueva Gerona, Presidio Modelo, Marina Mercante y Universidad.

Igualmente se cursaron órdenes, para pagar dietas a los inspectores de la Secretaría, correspondientes a la primera quincena del próximo pasado mes de Agosto.

La recaudación

El total de lo recaudado durante el día de ayer, por distintos conceptos, ascendió a la suma de $326,029.63. Lo recaudado durante lo que va del presente ejercicio, asciende a la suma de $48.179,200.29.

Modificación de partidas arancelarias

La Secretaría de Haciendo ha circulado las instrucciones pertinentes a los Administradores de Aduanas, para la aplicación de las partidas arancelarias 101A, 101G, 274C, y 274D, que fueron modificadas por reciente Ley del Congreso.

En relación con la partida 101A, que se refiere a aceite de semillas de algodón, maíz y habas soya P. B. cien kilos, se aforará a $20.00 la tarifa máxima, $10.00 la tarifa mínima, 80.5 por ciento la rebaja a Estados Unidos y $1. 95 derecho a Estados Unidos, más el 3 por ciento de Obras Públicas. Cuando los aceites de esta letra fueran importados en forma que resulten propios para la alimentación o que contengan menos del 1 por ciento de ácidos grasos libres, seguirán el régimen de adeudos de la partida 274.

La partida 101G, para los demás aceites no tarifados especialmente P. B. cien kilos, tarifa máxima $25.00, tarifa mínima $12.00, rebaja a Estados Unidos, 75.92 por ciento y derecho $3.01, más el 3 por ciento de Obras Públicas.

Y la partida 274D para los demás aceites vegetales refinados no tarifados especialmente P. B. 100 kilos, $30.00 tarifa máxima, $15.00, tarifa mínima, $73.16 por ciento rebaja a Estados Unidos, y $4.025 derecho a Estados Unidos, más el 3 por ciento de Obras Públicas.

Se mantienen los impuestos de consumo que afecten a estas partidas y continuarán en la misma forma, de acuerdo con lo que determina el artículo II de la Ley.

COMENZARON EN LA ESCUELA NORMAL DE KINDERGARTEN LOS EJERCICIOS DE ELIMINACION

Del miércoles al viernes estará abierta la matrícula en los planteles públicos de Marianao. Se trata de ampliar el servicio del desayuno y merienda escolar en ese distrito

No se cubrirán por ahora las vacantes que se produzcan en el magisterio.

Por una disposición recientemente dictada se procederá así.

La consignación limitada de que se dispone para el pago de los maestros y el hecho de haberse creado aulas con créditos que no se han incluído en definitiva en los presupuestos generales ha llevado al doctor Cleto A. Guzmán, Secretario de Educación, a tomar dicha medida.

La disposición tendrá, sin embargo, según se nos ha informado, el carácter de transitoria, pues tan pronto como se nivelen los gastos por concepto de aulas y las cantidades con que se cuenta para el sostenimiento de las mismas se dejará sin efecto la resolución citada.

Así lo ha prometido el Secretario de Educación.

La Matrícula y el Servicio del Desayuno en Marianao

Del miércoles al viernes de la semana próxima estará abierto el período de matrícula en las escuelas públicas de Marianao.

El Secretario de la Junta de Educación de Marianao, señor J. Sirgo, y el administrador escolar del distrito visitaron ayer a la Subsecretaría de Educación, doctora Juana María Catá, y a la jefa del departamento del Desayuno escolar, señorita Lucía Lavastida.

Declararon después de dicha visita que, a partir del próximo curso, los fondos propios del desayuno escolar serán invertidos en el distrito en la ampliación de los servicios de la merienda y el desayuno escolares.

Comenzaron los ejercicios eliminatorios en la Normal de Kindergarten

Ayer comenzaron los ejercicios eliminatorios entre las aspirantes a ingresar en la Escuela Normal de Kindergarten de la Habana, el prestigioso Plantel que dirige la doctora Ada Godínez.

Se sometió a las muchachas a las pruebas de Teoría de la Música.

Hoy continuarán los ejercicios con las asignaturas de Piano y Solfeo.

Abiertos los plazos para la presentación de documentos

Quedaron ayer abiertos los plazos para la presentación de documentos de aspirantes a ingresos en la Escuela del Hogar y la Escuela Normal de Maestros de la Habana.

Los exámenes tendrán lugar en la primeras horas del día 15 al 30 de septiembre.

Prorrogado el horario de verano

Ha sido prorrogado en la Secretaría de Educación hasta el día 30 de septiembre el horario de verano.

Los empleados, pues, continuarán abandonando el departamento a la misma hora en que lo venían haciendo.

Pide el Secretario de Hacienda informes a las Zonas Fiscales sobre expedientes de apremio

Plazo de cinco días para que den cuenta del estado en que se hallan esos expedientes. Calcúlase que con el cobro de esos adeudos el Tesoro obtendrá un ingreso de cinco millones

El Secretario de Hacienda, doctor Ochotorena, recibió en su despacho a los repórters encargados de la información de esa dependencia, informándoles entre otras cosas, que acababa de dirigir un telegrama a los Administradores de Zonas y Distritos Fiscales para que le dieran cuenta de todos aquellos expedientes que se encuentran en sus respectivas oficinas pendientes de cobro, los que se propone resolver en breve plazo y por virtud de los cuales calcula que ingresarán en el Tesoro Nacional cerca de cinco millones de pesos.

El telegrama en cuestión dice así: «Sírvase remitir relación detallada de todos los expedientes que se encuentran en esa administración pendientes de cobro, por todos conceptos, con expresión de nombres, número y año, principal recargo y multa, estado en que se encuentra su tramitación y motivo en su caso de la demora observada en la cobranza. Al efecto, deberá utilizar las horas extraordinarias que fueran necesarias. Para el cumplimiento de lo que se solicita se le concede un plazo improrrogable de cinco días a partir del recibo de este telegrama significándole que de no cumplirse lo dispuesto, se exigirán las responsabilidades a que hubiere lugar. J. Ochotorena, Secretario de Hacienda».

Regulación de las mermas alcoholeras

Informó, además, el Secretario de las Finanzas que había puesto a la firma del Presidente de la República, el Decreto por el cual se regulaban las mermas en la fabricación de alcoholes, medida que producirá al Estado alrededor de medio millón de pesos y que resolverá numerosos expedientes que se encuentran esperando la resolución mencionada, que ahora será resolutoria.

Las mermas que por virtud de ese decreto aceptará la Hacienda, han sido dispuestas en las siguientes proporciones:

Las de ligas de productos, hasta el dos por ciento; las de filtraciones, hasta el dos por ciento; las producidas por pérdidas durante el tiempo en que los licores permanezcan en madera, hasta el seis por ciento, y para las producidas por envejecimiento de los caldos, se establecerá una escala gradual, de acuerdo con las recomendaciones hechas por los técnicos en la materia.

Aumentan las recaudaciones en dos aduanas

El Cuerpo de Resguardo ha elevado al Secretario de Hacienda un informe dándole cuenta de que en el pasado mes de agosto aumentó la recaudación en el departamento aduanal de Correos. El ingreso ascendió a la suma de $33,396.68, habiendo experimentado un saldo en favor de dicho mes de $11,247.62, contra la suma de $22,148.06, que recaudó en igual mes del año anterior.

La aduana de Santiago de Cuba obtuvo un ingreso de $137,639.04 en el próximo pasado mes, contra $120,959.28 que obtuvo en el mes de Julio pasado. El aumento asciende a la suma de $16,680.66.

Y, finalmente, la aduana de Cienfuegos, obtuvo un aumento de 20,185 pesos 64 centavos en comparación con el pasado mes de Julio.

Amenaza un sujeto al que lo acusó ante el Juzgado

Cumplida la condena quiere tomar venganza de aquél. Un deudor quiere fugarse

Ayer participó José Luis Irimia Aguila, industrial avecindado en Manceo 35, Arroyo Apolo, al subinspector Tirso J. Llaguno, de la Policía Secreta, que Simón Rodríguez, que acaba de extinguir la sanción que se le impuso por las lesiones que le causó, lo ha amenazado de muerte, esgrimiendo una navaja barbera por venganza, toda vez que fué condenado, precisamente, por la acusación que el declarante le hizo de las lesiones antes expuestas, lo que ocurrió hace algún tiempo y en ocasión de defender él a la madre del Cabo Herminio González López, del Ejército Constitucional. Agregó el denunciante, que tiene la seguridad de que Rodríguez llevará a vías de hecho su amenaza, pues es sujeto de pésimos antecedentes, pendenciero, que ha extinguido condenas diversas por delitos contra las personas. Además el repetido Rodríguez lo ha denunciado falsamente con el propósito de justificar la agresión que quiere hacerle.

Un comerciante denuncia a su cliente

También denunció en la Secreta, ante el detective Rafael Zagalés, el comerciante Juan Campeón Romero, de Zanja 864, como Presidente de una compañía de licores, que el cliente de la casa que representa, Abelardo Fernández, establecido en Real 141, Marianao, no solamente no ha liquidado la cuenta pendiente que tiene por $288.00, sino que trata de abandonar el territorio nacional, habiendo burlado a otros acreedores.

Hurtan a un reservista

Humberto García García, de Aranguren 51, Guanabacoa, participó al detective de la Secreta, José Pereira, que le habían hurtado el saco de vestir, del que se despojó por algún tiempo en la fábrica en que trabaja, llevándole también varios documentos que estaban en dicha prenda de vestir, entre ellos su carnet de la Reserva Militar.

Cubrirán en la Escuela de Ciencias de la Universidad de la Habana, las plazas de profesores adscriptos

Los aspirantes deberán presentar sus solicitudes en un plazo de 15 días. Comunica la FEU que se ha concedido bonificación en los ómnibus. Se inician las novatadas

En la escuela de Ciencias de la Universidad de la Habana habrá de procederse de inmediato a cubrir todas las plazas de profesores adscriptos, según se nos informa.

Serán tres las plazas que se sacarán a concurso oposición.

Los aspirantes a dichas plazas deberán presentar sus solicitudes en un plazo de 15 días, a partir del momento en que se publique la convocatoria en la Gaceta Oficial.

Los exámenes de ingreso en Pedagogía

Ya se han celebrado los primeros ejercicios de los exámenes de ingreso en la escuela de Pedagogía de la Universidad.

Los próximos tendrán lugar el día cinco de septiembre.

Se han presentado 57 aspirantes, en total.

Se inician las novatadas

Ayer se iniciaron las novatadas en la Universidad.

Distintos «comités de tijera» se constituyeron desde las primeras horas en el Alma Máter, integrados por los alumnos del plantel.

Se montaron guardias al pie de la gran escalinata, en los vestíbulos de las oficinas de matrícula, en el patio de los laureles y en otros lugares estratégicos.

Hasta las muchachas fueron objeto de algunas travesuras.

Bonificación en los ómnibus

El Presidente de la Federación de Estudiantes Universitarios el joven Eduardo Dumois, manifestó ayer a los periodistas que tenía conocimiento de que los Omnibus Aliados habían decidido hacer una bonificación a los estudiantes en los pasajes.

Según nos informó existe el propósito de facilitar a los estudiantes tarjetas de pasajes ilimitados por tres pesos y medio o una cantidad semejante.

Será inaugurada la radio emisora de la Ciudad Militar

Hablará desde el micrófono de la nueva planta el Jefe del Ejército, Coronel Batista

Mañana domingo, a las cinco en punto de la tarde, quedarán definitivamente inauguradas las Estaciones Radio-Emisoras C. M. Z. y C. O. X., ambas del Negociado de Radio-Difusión del Cuerpo de Cultura Militar del Ejército Constitucional.

El edificio de la planta, que se encuentra ubicado en la carretera de Columbia, frente a la Ciudad Militar, se verá lleno de un selecto público que ha sido invitado al acto.

Se ha confeccionado un espléndido programa para este acto inaugural y harán uso de la palabra el Coronel Fulgencio Batista, Jefe del Ejército Constitucional y el Teniente Coronel Sosa de Quesada, jefe del Cuerpo de Cultura.

A continuación ofrecemos el programa que va a cumplirse.

Helo aquí:

La Historia de la Radio: Sketch.

Himno Nacional.

Palabras por el Jefe del Cuerpo de Cultura. Por el Teniente Coronel Arístides Sosa de Quesada M. M.

Discurso de apertura por el Coronel Fulgencio Batista y Zaldívar C. de H. Jefe del Ejército Constitucional.

Tamborín Chino. Kreiler-Rapeé.

Orquesta Sinfónica de la C. M. Z., bajo la dirección de Albreto Bolet.

«Lo Hear the gentle lark» por Sir Henry Bioshp.

Carmelina Rosell, soprano, acompañada por la orquesta.

«Cuentos de los Bosques de Viena» J. Strauss.

Orquesta Sinfónica de la C. M. Z., Alberto Bolet, Director.

«Andante y final del Concierto para Violoncello y orquesta. Saint-Saens. Alberto Roldán y Orquesta.

«Dos danzas cubanas». J. Anckermann.

Orquesta Sinfónica de la C. M. Z.

«Ici bas». Escrita especialmente para Carmelina Rosell por Ernest Schuyten, distinguido compositor belga.

Carmelina Rosell, soprano y orquesta Sinfónica de la C. M. Z.

(a) «Aria de la Sonata en fa menor. Schumann.

(b) Humoresque». Dvorak.

Orquesta Sinfónica, de la C. M. Z. Director A. Bolet.

«Mírame así». Habanera de Sánchez de Fuentes.

Carmelina Rosell, acompañada por la Orquesta Sinfónica de la C. M. Z.

Overtura de la ópera «Oberón». Von Weber.

Orquesta Sinfónica de la C. M. Z. Alberto Bolet, Director.

Entró en La Habana de arribada forzosa a causa de la guerra el vapor alemán "Columbus", que llevaba 775 turistas

Todos han desembarcado y continuarán viaje hacia New York en el vapor «Florida». Las autoridades marítimas dieron a esos ciudadanos americanos las facilidades para su desembarco

NO SE SABE QUE HARA EL «COLUMBUS», PERO SE SUPONE QUE VAYA A REFUGIARSE A CUALQUIER PUERTO NEUTRAL

Los acontecimientos bélicos que se desarrollan en Europa han tenido una repercusión inmediata en nuestro tráfico marítimo con el Viejo Continente, pues prácticamente las vías de comunicación que cubrían el servicio de carga y pasajeros entre nuestro puerto y los de Europa han quedado cortadas.

El caso más interesante ha sido el del vapor alemán «Columbus», que ayer tarde a última hora hizo una arribada forzosa al puerto de la Habana con el objeto de desembarcar aquí a todos los turistas que había sacado de New York el día 19 de agosto para hacer un recorrido por San Pedro, en La Martinica, La Guayra, en Venezuela, Saint Tomás, y Curazao. A este último puerto llegó el día 27 y debió haber arribado de regreso a New York, precisamente ayer por la mañana día primero de septiembre.

Las razones que ha tenido el capitán del «Columbus» para desembarcar en la Habana a sus pasajeros, operación que representa más de veinte mil pesos de gastos para el Lloyd Norte Alemán, que debía dejar a los turistas norteamericanos que conducía en la propia ciudad de donde los sacó, sólo son conocidas por el mencionado capitán, el cual, como lo están haciendo todos los capitanes de buques mercantes de las banderas que pueden considerarse beligerantes o en estado de serlo en breve plazo, obedece a órdenes directas de los almirantazgos de esas naciones, los cuales han tomado el control de las marinas mercantes de sus países respectivos.

No obstante, estímase que la resolución a que antes nos referimos se debe a que los vapores «San Luis», «New York», «Bremen» y otros de bandera alemana que estaban en New York, han sido objeto de investigaciones especiales por parte de las autoridades norteamericanas, deseosas de mantener su neutralidad en el conflicto y conocer mediante investigaciones pertinentes, si los buques no se han dedicado a otras actividades que las mercantes.

Estas mismas investigaciones fueron realizadas ayer por oficiales del Gobierno cubano, y sobre ellas se mantiene el mayor secreto.

Los representantes del Lloyd Norte Alemán, Consignatarios del vapor «Columbus», encontraron toda clase de facilidades en nuestros centros marítimos para el desembarco de los turistas norteamericanos, pues tanto el Departamento de Cuarentena como la Aduana e Inmigración, destacaron gran número de sus empleados para que esos viajeros norteamericanos pudieran desembarcar rápidamente en un territorio amigo y neutral, y que se vieran exentos de zozobras.

El capitán de la Policía del Puerto mantuvo también en servicio a todo el personal a sus órdenes, para organizar el tránsito de los cien automóviles que se habían concentrado para conducir a los viajeros del «Columbus» desde el muelle a los diferentes hoteles donde se hospedan.

Todos los equipajes de mano de los viajeros fueron despachados ayer tarde y conducidos a los hoteles, mientras que el equipaje mayor se colocó en chalanas para ser trasbordados bajo la vigilancia de la Aduana en el día de hoy, al vapor «Florida», que ha sido expresamente contratado por el «Lloyd» para dar hoy mismo un viaje especial a Miami con su cupo completo de pasajeros.

Los viajeros del «Columbus» que no quepan en este viaje del «Florida», lo verificarán mañana.

Sobre el futuro del «Columbus» no fué posible obtener ninguna declaración de su capitán y oficiales, estimándose que el buque podrá ir a refugiarse a un puerto que se considere neutral, cualesquiera que sean las complicaciones que emanen de la naciente guerra europea.

Están encantados

La mayor parte de los turistas norteamericanos que comenzaron a desembarcar a las 8 de la noche y a hospedarse en seis distintos hoteles de la Habana, se mostraron muy complacidos de haber venido a la Habana.

Saldrá al mediodía

El vapor Florida, que será utilizado para devolver a territorio de Estados Unidos a los turistas del Columbus, arribará hoy temprano y volverá a salir para Miami en horas del mediodía; dará el viaje redondo, regresando a la Habana el domingo al mediodía, para zarpar en su viaje regular el domingo por la tarde.

Como quiera que son 775 los turistas que trajo el Columbus no todos podrán ir en el primer viaje del Florida, quedando una parte para el segundo viaje del domingo.

Falleció en la travesía

El día 21 de agosto, o sea, dos días después de emprender su viaje de excursión el Columbus, falleció a bordo el turista George Harvy, natural de los Estados Unidos de 59 años de edad. Murió de apoplejía y el cadáver fué embalsamado.

Anoche fué desembarcado y depositado en una funeraria de la Habana hasta que sea embarcado esta tarde en el Florida.

SUSPENDE LOS VIAJES TRASATLANTICOS LA CONDOR

BUENOS AIRES, Septiembre 1. (AP).—La compañía aérea Cóndor alemana, ha anunciado que suspende el servicio postal aéreo con Europa "por esta semana".

Aair France, la empresa francesa, espera mantener un servicio normal con Europa.

HOY sábado la Revista Rosa de AVANCE

aparecerá de nuevo con su papel de color de costumbre y contendrá una completa y sugestiva

INFORMACION SOBRE LA SITUACION EUROPEA,

debida a nuestros corresponsales en el Viejo Mundo y al personal de redacción de «AVANCE».

He aquí algunos de los reportajes que aparecerán en la edición del sábado de la

REVISTA ROSA:

«UN ASPECTO DESCONOCIDO DE HITLER, ARQUITECTO Y URBANISTA», por Roberto Chenevier.
«BOMBARDEOS AEREOS CONTRA LOS NERVIOS HUMANOS», por Odelás.
«POLONIA: UN DELICIOSO BOCADO PARA LA GULA DE SUS VECINOS», por B. Jiménez Perdomo.
«LA PAZ DE VERSALLES Y LA GUERRA INEVITABLE».
«EL PELIGRO DE GUERRA NO INMUTA A FRANCIA», por B. M. Hays.
«HITLER Y MUSSOLINI ANTE LA ANECDOTA», por José Sánchez-Arcilla.

Lea HOY sábado la Revista Rosa de AVANCE

Escolapios de Guanabacoa

COLEGIO de primer orden.—Establecido en 1857.—Comercio, Bachillerato, Primera Enseñanza y Preparatoria.—Ricos museos. Magnífica oficina bancaria para práctica comercial.—Profesorado de alta competencia.—Dormitorios con cuarto separado para cada alumno.—Excelente alimentación.—Purísima agua potable de manantiales dentro del mismo colegio.—Ambiente campestre.—Sports de todas clases.—Pensión moderada.

Se envía gratis interesante prospecto ilustrado; pídase por correo al Rector, Escolapios de Guanabacoa, Habana, o al teléfono X0-1503.

«Por la Vida y por la Salud»

Algo que debemos hacer:

Si es buena, cuidar celosamente la Salud.
Si está quebrantada, restaurarla completamente.
Movilizar toda la fuerza de voluntad para vencer las aprensiones enfermizas, casi siempre pueriles, y recordar el sabio proverbio que dice: "**si tu mal tiene remedio, ¿por qué te afliges?...**

Si el mal es del

ESTOMAGO,

afecciones concomitantes al

hígado y VESICULA,

úlcera gástrica o duodenal, COLITIS -intestinos

ahora tiene remedio,

BISMÁGEN

lo sanará.

* *

AVISO: Al comprar Bismágen, el famosísimo y legítimo Bismágen que médicos insignes prescriben y todo el mundo elogia, fíjese que la palabra Bismágen no está separada por NINGUNA RAYA ó GUION. No lo confunda con burdas imitaciones sin valor. ¡Cuidado! No acepte imitaciones... ¡ni regaladas!.

Dolor de Estómago, Digestiones lentas o dolorosas, Empacho gástrico, Vómitos de líquido o de sangre, Acidez, Eructos agrios, Ardentía, Gases, Dilatación, Mala respiración, Mal aliento, Espasmos, Cólicos, Fermentaciones intestinales, Diarrea o estreñimiento, Dolor de vientre y espalda, Inapetencia, Desnutrición; ¿presenta su enfermedad alguno de estos síntomas?

En casos como el suyo, cientos y miles de personas recobraron la Salud y usted Sanará también. Con Bismágen, ¡naturalmente!. Ensaye con un frasco del **maravilloso patente** Bismágen y

bendecirá la hora en que decidió tomarlo

M.E.C.D. 2016

DIARIO DE LA MARINA

(S. A.)
FUNDADO EN 1832.
(Dirigido hasta 1919 por D. Nicolás Rivero y Muñiz)
DIRECTOR: Dr. JOSE I. RIVERO — ADMINISTRADOR: D. CELSO GONZALEZ
Domicilio Social: PASEO DE MARTI, Número 553.
Agente en N. York: Joshua B. Powers, Ins. 220 East, 42nd. St. New York City.

Editado por la Cía. DIARIO DE LA MARINA (S. A.), cuyo programa consiste «en la defensa de los intereses generales y permanentes de la Nación cubana de los especiales de la Colonia Española establecida en la misma y de la unión y armonía entre los diversos elementos que conviven en el país». Art. 1o de los Estatutos.

TELEFONOS DEL DIARIO

Dirección	M-2856
Administración	M-7911
Suscripciones	M-7911
Quejas	M-7911
Clasificados	M-7915
Jefe Redacción	M-1287
Redacción	M-7913
Sports	M-7912
Ag. Guanabacoa	XO-1584

PRECIOS DE SUSCRIPCION (Y AVANCE)	Territorio Nacional	Extranjero	Países Fuera del Convenio Postal
Año	$ 15.90	$ 17.00	$ 20.00
Semestre	8.20	9.00	11.00
Trimestre	4.35	5.00	6.00
Mes	1.50		
Dominical Año		8.00	7.00

EDITORIAL

La guerra apesadumbra al mundo

Un decreto del Presidente de la República, que refrenda el Secretario de Estado, y que acaba de firmarse, fija las reglas que la nación observará, para mantener la neutralidad, en el transcurso de los acontecimientos que se están desarrollando en Europa. Son éstos de una gravedad insólita. La guerra entre Alemania y Polonia es ya un hecho. La sangre corre en el suelo de Kosiusko, marcado por el destino para ser constante escenario de la tragedia política. Todas las noticias que se tienen, cuando se escribe este artículo, indican que la contienda no tardará en generalizarse. Insisten en defender a la república polaca de la agresión germana, Francia e Inglaterra, cuya diplomacia ha hecho vanos esfuerzos por detener la furia bélica que ya se ha desatado en el Viejo Mundo. La actitud de Italia parece ser una incógnita. Las noticias cablegráficas a tal respecto se contradicen. Sin embargo, hay motivos para sospechar que Mussolini medita antes de decidirse, él también, a abrir las puertas del templo de Jano. Con relación a Rusia nada se puede ni siquiera barruntar en estos momentos. El instante, que es de evidente confusionismo, de flagrantes paradojas, de enormes sorpresas, no permite el claro enjuiciamiento de los sucesos. Lo que de veras siente el mundo, en esta hora crítica, es el dolor de la tragedia a que asiste. De la matanza que se iniciara en Europa después del crimen de Sarajevo y a la que pusiera fin el tratado de Versalles, al que se acusa de haber servido de pavesa para prender la gran hoguera que arde en el oeste europeo, conserva el orbe siniestros recuerdos. La lucha entre los aliados y los imperios centrales cubrió de osamentas el continente en el cual suena de nuevo el clarín llamando al combate. Nadie sabe a estas horas qué inmensos infortunios nos reservará el porvenir. Una reciente frase del Presidente Roosevelt, en su inútil llamamiento al rey de Italia, ofrece una clara visión del sombrío mañana: la guerra decía el estadista que ahora acaba de hacer una profesión de fe neutral, según el cable, a todos nos causará pesadumbres innúmeras: a los beligerantes y a los neutrales.

En la conciencia pública prevalece la propia impresión. Nunca la matanza humana será más cruenta ni más despiadada. La ciencia militar ha llegado a perfeccionamientos que le asegurán el triunfo a la muerte que ya ha empezado a prepararse una nueva cosecha a costa del heroismo y el odio. Se leen estos días en los cables noticias que escalofrían. Por ejemplo, las órdenes de las autoridades francesas e inglesas disponiendo la evacuación de las mujeres, los niños y los enfermos. Estos éxodos, exclusivamente contemporáneos, sugieren los riesgos de que desaparezcan, si la lucha se generaliza, grandes centros urbanos que son prez del mundo. París, verbi-gratia, se considera amenazado. Se recuerdan, con tal motivo, unas emocionadas palabras de Víctor Hugo en 1870 cuando el sitio de la capital de Francia. El viejo poeta aseguraba: «destruir París es lo mismo que apagar la antorcha del mundo». El anhelo so grito de protesta del gran romántico, ha cobrado de nuevo actualidad. Otro semejante será lanzado en otras grandes ciudades también en peligro de que las arrase el fuego mortífero de los aeroplanos. Porque lo que ha hecho a los hombres de todas las latitudes encariñarse más con la paz, en estos últimos años, es la seguridad de que la conflagración será como una gran hoguera a punto de destruir la civilización. ¿Será posible, a pesar del sesgo de los acontecimientos en las últimas veinticuatro horas, a pesar de la invasión de Polonia y de la movilización inglesa y francesa, reducir las proporciones de la catástrofe inminente? ¿Cabe aún la esperanza de que el drama europeo no llegue a ser lo que todo el mundo teme, es decir una horrorosa carnicería sin precedentes desde que el hombre abandonó las cavernas? No lo sabemos ni nadie lo sabe. Jamás el futuro ha sido un arcano tan hermético como lo es ahora. Pero no todo el mundo está con las armas al hombro. Hay muchos que rezan implorando la clemencia divina. La voz de los cañones todavía no ha apagado el «miserere, Domine» que elevan al cielo millones de almas contritas.

Epistolario de OTEYZA

Sr. Lewis J. Valentine.
Nueva York.

Muy señor mío:

Encuentro francamente bien eso de que usted, en su condición de comisario general de la policía neoyorkina, se haya apresurado a tomar medidas emergentes ante el estallido de la guerra europea. Porque si es cierto que la ciudad de Nueva York queda bastante apartada de las zonas donde han de combatir los ejércitos beligerantes, tan cierto o más es que, fuera de esas zonas y sin la intervención de esos ejércitos, habrá de combatirse. Convencido estoy de esto último, pues durante la guerra civil española registré el caso de un herido ¡en el frente de Guantánamo!

Y si en Guantánamo corrió la sangre entonces, ¿qué mucho que ahora vaya a correr en Nueva York y hasta llegar al Hudson? De temer resulta, efectivamente, que la sangre llegue al río en esa ciudad, más cosmopolita que ninguna otra del mundo. Allí viven, como usted ha observado, con gran perspicacia, «ciudadanos de todos los países a los que afecta de modo directo la hecatombe».

Aparte de vivir ciudadanos de otros países a quienes la hecatombe no afecta de modo directo ni de modo indirecto; a quienes no afecta de ningún modo. Y éstos, mi perspicacia—perdóneme el traerla a emular con la suya—observa que van a ser los que tomen las cosas más apasionadamente. Tomaranlas con pasión tan frenética, que estoy pensando si las precauciones adoptadas por usted serán suficientes para contenerlos.

Desde luego que suficientes y hasta excesivas son para contener a los hijos de las naciones en guerra. Los veinte mil policías de que usted dispone se bastan y se sobran, tratándose nada más que de impedir el que se acometan los pocos que allí queden sin acudir a la llamada de sus madres patrias respectivas. Pues cuantos de éstos puedan materialmente, se irán a matar o a morir en las fronteras amenazadas. Pero, ¡ay!, quedarán los otros; los que no tienen fronteras que defender, porque nadie intenta traspasar las de sus países natales.

Estos parece que habrían de permanecer tranquilos. Sin embargo, ya verá usted las que arman.... Por lo menos su griterío va a levantar tales dolores de cabeza, que habrá gentes que echarán de menos el ruido de los cañonazos. Y con razón, puesto que los cañonazos ensordecen, pero no embrutecen ni estupidizan. En cambio las discusiones sobre los motivos y las incidencias de las guerras además de dejarle a uno sordo, le dejan idiota. Es el efecto natural de escuchar idioteces.

Por eso me permito indicar a usted una medida de emergencia, para complemento necesario de las que ha dispuesto. La de que a todo el que se sorprenda discutiendo si tienen razón los unos o los otros y si van a ganar aquéllos o éstos, se le ponga mordaza. Unicamente así, señor Valentine, se librará Nueva York de sufrir las peores desdichas de la guerra.

Y quien dice Nueva York, dice también todas las demás ciudades y pueblos de la parte del mundo que quede neutral, la villa de Guantánamo inclusive. Pues si en esa gran metrópoli se toma tan sabia determinación, posiblemente, casi seguramente, será imitada en otros muchas lugares, como lo neoyorquino siempre se imita. Esta es la esperanza con que me he permitido distraer la atención de usted.

Rogándole que me disculpe en gracia a mi buen deseo, aprovecho la ocasión para reiterarme de usted atento s. s. q. e. s. m.

Luis DE OTEYZA

La Habana, 2 de Septiembre de 1939.

Hollywood invierte fortunas en dar fama a los artistas.

A veces las campañas de publicidad fracasan, no obstante las cuantiosas sumas invertidas.—Así pasó con Anna Sten y Simone Simon.—Se gastan 5 millones anuales

Por Harold Heffernan

HOLLYWOOD, agosto 1939. Una tarde, hace de esto año y medio, el gerente de uno de los grandes estudios salió del salón de proyecciones en estado de gran excitación. Acababa de presenciar algunas escenas que se habían rodado ese mismo día, en las que participaba una actriz rubia que la empresa había contratado pocas semanas antes creyendo que tal vez pudiera convertirse en «estrella». El gerente penetró como una tromba en su despacho e hizo llamar inmediatamente al jefe de publicidad.

—Acabo de ver—le dijo— las escenas que interpretó hoy una chica que será una de las estrellas más famosas del cine. Joven, con una silueta estupenda, hermosas facciones, talento, de todo. Lo único que necesita es una buena campaña de publicidad. De eso se encargará usted. No se preocupe del gasto. Lo único que interesa es que en todo el mundo se hagan famosos su nombre y sus facciones.

El jefe de publicidad puso manos a la obra sin pérdida de tiempo. Convocó a su estado mayor a una conferencia, y se discutieron allí los proyectos más diversos. Al día siguiente comenzaba a funcionar a alta presión la maquinaria propagandista. A poco andar ya aparecían retratos de la artista en diarios y revistas, en carteles y en letreros por todas partes. Día tras día los cronistas de Hollywood relataban anécdotas de la actriz, contando sus relaciones con éste o aquel actor.

Antes de que se estrenara la película ya la rubia se había convertido en personalidad conocida en los rincones del mundo y un público numerosísimo esperaba que se diera la cinta para saciar su curiosidad.

Cálculo fracasado

Lo malo del caso es que el gerente del estudio, hombre a quien se paga el coqueto sueldo de 200,000 dólares anuales, resultó ser demasiado optimista. La rubia no tenía ni la capacidad artística ni el sentido común necesarios para ponerlo a la altura de la publicidad que se la hizo.

No habían pasado tres meses del estreno de la cinta cuando ya comenzó a engordar en tal forma que perdió su silueta de antes, y de nada valieron los esfuerzos hechos para que adelgazara.

El escándalo vino luego a empeorar las cosas. Sus padres se pelearon en público por el sueldo de la hija. Esta se casó, abandonó el hogar y entabló demanda de divorcio. Las cosas no podían haber ido peor.

Hace poco la empresa, al vencerse el contrato de la artista, se negó a renovarlo. La campaña de publicidad había costado unos 200,000 dólares, que fueron una pérdida total, porque la mujer no pudo ponerse a la altura de la propaganda que de ella se hacía.

Las campañas de publicidad de Hollywood son un arma de dos filos. Bien manejada, sirve para dar fama y fortuna a los artistas y a las empresas. Mal manejada, no sirve más que para dar al traste con lo que se quiere hacer famoso.

La fama de que gozó Errol Flynn al principio, por ejemplo, se debió a una campaña de la empresa Warner Brothers, que necesitaba con urgencia un actor que reemplazara al rebelde Robert Donat en el papel principal de «Capitán Blood». En esa época se sacó a Flynn, que estaba ganando 60 dólares por semana, de la oscuridad para convertirlo de la noche a la mañana en «astro».

En este caso la campaña publicitaria dió resultado, y Flynn, cuyos primeros pasos en la pantalla no fueron nada seguros, ha avanzado a tal punto que se espera que este año figure entre los diez artistas que mayor poder de atracción ejercen sobre el público.

Anna Sten fracasa

La campaña de publicidad más célebre y más ruidosamente que fracasó fué la que se hizo a Anna Sten, actriz rusa, en 1934. Las tentativas hechas por Sam Goldwyn para imponerla al público le costaron aproximadamente unos dos millones de dólares; suma que ningún empresario ha invertido en la publicidad de un artista. Sólo después de varios fracasos rotundos de la Sten se convenció finalmente Goldwyn de que había cometido un error costoso.

La celebridad de Greta Garbo, cuya propaganda está reconocida como la más eficaz, no costó a la empresa Metro-Goldwyn-Mayer casi nada. Después de algunos ensayos sin resultado, en que la hicieron «posar» en pantalloncillos cortos y correr varias veces delante de los fotógrafos, alguien concibió la idea de que la forma más eficaz de darla renombre era haciéndola guardar perpetuo silencio. El éxito de este sistema fué inmediato y aplastante. La Garbo se hizo famosa, no tanto por su habilidad artística (que muchos ponen en tela de juicio) cuanto por no decir nunca nada y querer estar sola.

En estos días una chica de Texas llamada Ann Sheridan es objeto de una formidable campaña de publicidad, basada en el hecho de un jurado (cuidadosamente elegido) la proclamó campeona mundial del atractivo femenino. Si bien se sospecha, y no sin fundamento, que el concurso en cuestión fué inventado y apoyado secretamente por el servicio de publicidad de la empresa Warner, el caso es que el truco está dando buenos resultados.

La campaña de publicidad hecha a al actriz francesa Simone Simon, que costó unos 300,000 dólares y se hizo a tambor batiente, se malogró por falta de colaboración de la artista. Luise Rainer, actriz vienesa que se desenvolvió con gran éxito al principio, fracasó al final por la misma razón.

Se calcula que anualmente Hollywood gasta unos cinco millones de dólares en convertir ex-coristas y empleadillos de 15 dólares por semana en «astros» y «estrellas» de la pantalla, con sueldos fantásticos. Los directores de las empresas aseguran que es esta una buena inversión, ya que crea interés en el público por los nuevos personajes del celuloide animado. Pero tan olvidadizo es el público, que dentro de un año no recordará quién diablos es el fulano o la fulana de quien hoy tanto se habla.

Bibliografía

PUBLICACIONES RECIBIDAS

Anales de la Academia Nacional de Artes y Letras. Director: Eugenio Sánchez de Fuentes. Año XXII. Tomo Veintiocho. Julio, 1936-Marzo, 1937. Editorial: Molina y Cía. 383 páginas.

Reúne este volumen, que acabamos de recibir, todas las conferencias, discursos y actos celebrados por la Academia Nacional de Artes y Letras durante el período comprendido entre Julio de 1936 a Marzo de 1937. Por este medio se hace una magnífica propaganda en pro de la cultura nacional, ya que este tomo encierra todas las manifestaciones artísticas y literarias de relieve en nuestro ambiente que han tenido su feliz divulgación en nuestro prestigioso centro de la Academia Nacional de Artes y Letras que preside el ilustre doctor Eduardo Sánchez de Fuentes.

Entre los trabajos que se encuentran recopilados en este libro citaremos algunos al azar: Ignacio Cervantes Kawanag, por Eduardo Sánchez de Fuentes. Apuntes históricos sobre nuestras bandas militares y orquestas, por Gonzalo Roig. La primera estatua de Cristóbal Colón, de Eugenio Sánchez de Fuentes. Poemas Inéditos, Hilarión Cabrisas. Elogio del Dr. Fernando Sánchez de Fuentes, Antonio Iraizoz. Orígenes de la Literatura Cubana, Enrique Gay Calbó. Romances, Angel Lázaro. Poesías, José Angel Buesa. Y además firmas como la de Antonio S. Bustamante Montoro, Medardo Vitier, Miguel Angel Carbonell. Eugenio Tena Ruiz, Ismael Clark, Alberto Falcón y Ramón A. Catalá.

EN LA HORA CERO — *por Roseñada*

LAS ALAS DEL "NIPPON" SOBRE EL MUNDO

Los diarios Osaka Mainichi y Tokio Nichi Nichi auspician un vuelo de circunvalación de 55.800 kilómetros. Varios ases de la aviación oriental a bordo del monoplano Mitsubishi. Japón y sus progresos en la aeronáutica civil. La prensa de Tokío supera en sus servicios informativos por avión

(De nuestro corresponsal)

Ni la guerra en China ni la amenaza de un rompimiento de hostilidades impiden el progreso acelerado de la aviación civil, que en estos momentos establece firmemente su preponderancia con más de media docena de servicios transatlánticos e intercontinentales y lanza uno de los proyectos de circunvalación más importantes en la historia de sus conquistas.

Auspiciados por los diarios «Osaka Mainichi» y «Tokio Nichi Nichi» del Japón, este Vuelo Mundial de Buena Voluntad que se iniciará en estos días se realizará sobre cinco continentes y tres océanos a una distancia de 55,8000 kilómetros con escala en las ciudades principales de 36 países. El avión «Nipón» es un monoplano construído en la fábrica Mitsubishi de Osaka, tiene dos motores de a 900 caballos de fuerza y desarrolla una velocidad máxima de 260 kilómetros por hora.

El «Nipón', de la empresa periodística Osaka Mainichi de Tokio, que realiza un Vuelo Mundial de Buena Voluntad con nueve escalas en la América Latina. Dirige la Misión Aérea el señor Takeo Ohara, y el piloto principal es el as de la aviación oriental Sumitoshi Nakao.

Seis técnicos de primera fila

Encabeza la expedición Takeo Ohara, Director de la Sección de Aviación de dicha empresa periodística, la que cuenta con otros nueve aviones de diversos tipos para hacer sus servicios informativos y servir a un público lector que se eleva a casi toda la población alfabeta del Imperio y le compra diariamente 3,500.000 ejemplares. Estos órganos de opinión nacional son tan influyentes en el gobierno como el Consejo Imperial y el Ejército. Ohara hará entrega oficial de mensajes de salutación dirigidos a los pueblos del itinerario por Nobutaro Okumura, Presidente, y Shingoro Takaishi, Director de la Junta Ejecutiva de ambos periódicos.

La dirección técnica del vuelo está a cargo del primer piloto Sumitoshi Nakao, de 36 años de edad y reputado como el primer as de la aviación japonesa. Nakao lleva 19 años en el oficio y es conocer al dedillo las rutas aéreas del Lejano Oriente. Sus dos vuelos más sensacionales han sido el de Berlín a Tokío como piloto de uno de los dos aviones Heinkel que hicieron este recorrido por la ruta sur en 1938 manteniéndose en el aire un total de 53 horas y 37 minutos, y un viaje de 10,000 kilómetros realizado este año entre Tokío y Siam. El Capitán Nakao lleva como segundo piloto a Shigeo Yoshida, joven navegante con ocho años de práctica en el ramo.

Los preparativos para este arriesgado salto desde Tokío por la vía de Alaska han sido formalizados con un gran cuidado, como lo demuestra la dotación auxiliar del «Nipón» que se compone de dos mecánicos, Hajime Shimokawa y Hiroshi Saeki, y dos radiotelegrafistas, Sadanobu Sato y Chosaku Yaokawa, todos técnicos de probada idoneidad y experiencia en sus respectivos campos.

Los etapas más arriesgadas del vuelo

Las etapas principales de este recorrido requieren un conocimiento variado de las condiciones atmosféricas en algunas de las rutas más difíciles de la aviación moderna. El salto de Nemuro a Nome, en la punta occidental de Alaska, por ejemplo, es de 4.000 kilómetros. Todo el vuelo sobre el extremo norte de América hasta Seattle, en Estados Unidos, casi 3,500 kiklómetros, se hará sobre una zona de inesperados cambios atmosféricos. En Los Angeles, California, empieza el recorrido transcontinental de los Estados Unidos, cuya etapa más larga es de dicha ciudad a Kansas City, un total de 2,340 kilómetros.

Esta ruta, sin embargo, como las de Kansas City al aeropuerto de Newark y de Newark a Miami, en la Florida, son relativamente fáciles por estar en los itinerarios de los servicios regulares norteamericanos. Desde Miami el «Nipón» volará 2,770 kilómetros hasta San José de Costa Rica y de aquí otros 2,000 hasta Guayaquil, Ecuador.

En la América Latina el avión hará unas nueve paradas. Las etapas más largas de esta ruta son de Lima a Santiago de Chile, 2,840 kilómetros; de Buenos Aires a Río de Janiero, 2,130; de Río a Natal, 2,290. Natal será la última parada en Sud América, antes del salto a Dakar en el Senegal francés, una distancia de 3,330 kilómetros sobre la zona ciclónica del Atlántico. De Africa pasará a España por la vía de Casablanca en Marruecos, haciendo una breve escala en Sevilla.

Proezas del espacio

Aunque las paradas de la América Latina constituyen un aspecto importante del vuelo debido a los sectores de población japonesa que allí residen, desde el punto de vista internacional las escalas que mayor interés provocan son las de París, Londres y Berlín. El avión no permanecerá sino horas en las dos primeras capitales, mientras que estará dos días enteros en Berlín, donde se espera los aviadores recibirán grandes demostraciones de simpatía. De ahí en adelante el vuelo continuará con relativa rapidez, vía Roma, Bagdag, Karachi y Bangkok, tres etapas de 2,990, 2,480, y 3.870 kilómetros respectivamente. El salto final, que es el más arriesgado y largo, cubrirá 4,930 kilómetros desde Bangkok en Siam hasta la capital japonesa.

Los aviones de la planta Mitsubishi tienen fama de seguros y resistentes. El «Soyokaze», con una tripulación de siete, realizó el vuelo de ida y vuelta entre Tokío y Teherán, 24,000 kilómetros, el 28 de mayo del corriente año, sin el más mínimo percance. El 15 de mayo del año pasado, tres aviadores japoneses hicieron un vuelo cerrado de larga distancia de 11.651 kilómetros, a 186 kilómetros, por hora, en un aparato de un motor diseñado y construído por el Instituto de Aeronáutica de la Universidad Imperial de Tokío. Otro avión de alas bajas, el «Kamikaze», construído en la planta Mitsubishi, y piloteado por Masaakki Inuma y Kenji Tsukakoshi, voló de Tokío a Londres en abril 9 de 1937, recorriendo 15,357 kilómetros en 51 horas, 19 minutos y 23 segundos en el aire. La ruta Tokío-París la hizo, con paradas, en menos de 100 horas, estableciendo un record internacional.

Sumitoshi Nakao, el primer piloto del «Nipón», además de volar en el modelo Heinkel alemán «General Nogi», entre Berlín y Tokío, hizo en enero de este año un vuelo de Tokío a Rangkok 5,000 kilómetros, con una sola escala. Actualmente trabaja con la empresa Osaka Mainichi, que cuenta con dos hangares en Tokío y Osaka, nueve pilotos y otros 19 empleados en su departamento de aeronáutica.

El avance japonés en la aeronáutica

Los diarios más importantes del Japón han realizado una labor admirable en el campo de la aviación periodística, y el vuelo del «Nipón» viene a confirmar el interés extraordinario que allí se viene poniendo en esta actividad. Tanto la empresa Osaka Mainichi como la de los periódicos de Asahi tienen sus servicios aeronáuticos bien organizados para cubrir las informaciones de las islas, Manchukuo y China.

En cuanto al estímulo del gobierno a la aviación civil, puede decirse que la nación figura hoy entre las primeras potencias aéreas. Hay 15 compañías constructoras de aviones que pueden fabricar un promedio total de 750 aparatos grandes o 4,500 pequeños al año.

Las aerovías japonesas mantienen servicios de pasajeros y correos en todos los territorios del imperio, uniendo en itinerarios regulares a la capital con Manchukuo y China del Norte, a Fukuoka con la isla de Taiwan y la península de Chosen, y a Yokohama con las islas de Palau. El servicio Osaka-Fukuoka hace 14 viajes de ida y vuelta semanales; el de Tokío-Nagoya-Osakam 21 viajes iguales. Los ramales de la línea de Fukuoka llegan hasta Mukden, Hsinking y Darien en China.

God Save the King

Se ha atribuído a nueve compositores diferentes la música del himno inglés «God save the King», entre ellos a un francés, a un alemán y a un escocés. Sin embargo, parece ahora definitivamente establecido que ciento doctor John Bull—nombre por cierto muy apropiado—que fué organista y compositor de las cortes de la reina Elizabeth y de Jacobo I, fué el autor.

Un manuscrito de su obra, escrita en tono menor y titulada simplemente «Ayre», perteneció al doctor Pepusch, que arregló la música de la famosa «Opera de los Mendigos», del siglo XVIII.

Brahms, Weber y Beethoven sintieron gran admiración por la música del himno y el último usó el tema más de una vez en sus composiciones, y hasta declaró: «Tengo que demostrar a los ingleses qué tesoro tienen en «God save the King».

En cuanto a las palabras, parecen haber ido tomando forma simplemente a lo largo de dos siglos o más. En la noche del diez de agosto de 1545, el primer Lord del Almirantazgo dió orden de que la contraseña fuese Dios salve al rey Enrique» y la respuesta: «Y que reine largo tiempo sobre nosotros», y esas palabras gustaron tanto que fueron incorporadas a la canción. Hacia 1745 ya estaban formuladas la música y las palabras del himno en forma muy parecida a la actual.

(Del «Evening Star», Londres).

A TRAVES DE LA VIDA

LA MUJER DE NADIE

Discurría yo hace varias tardes por la calle del Obispo, cuando vi acercarse y detener su marcha ante la joyería de Hierro un espléndido automóvil en el que estaba una joven y bella señora de elegancia ultra-chic y estilo modernista.

La dama descendió como dicen las novelas que bajan del trono las reinas, y tuviera o no majestad el gesto, el caso es que no podía ser más insolente. Aquella mujer le perdonaba la vida a todo el mundo: al transeúnte infeliz, a su chauffeur, a mí y quién sabe si a Manolín que acudió muy atento a ofrecerla sus servicios.

Como este cuadro no es nuevo para nadie, ya no llama la atención, y si lo recuerdo ahora es por el hermoso soneto que el pobre Lozano Casado escribió por un caso análogo de una espléndida mujer que vió descender por la escalerilla de un gran trasatlántico.

Todo el mundo habrá observado el aire que adoptan ciertas señoras o señoritas, sobre todo si son bellas y elegantes y van en automóvil lujoso. Todo el desdén de George Brummell unido a la insolencia de un lacayo o de un «parvenú», se queda corto ante la actitud despreciativa con que una de esas damas apenas posa en el mísero peatón su despreciativa mirada. Es tal el desdén que emana de aquella actitud olímpica, que dan ganas de devolver el insulto como una grave ofensa que se recibiera.

¿Por qué se adoptará como «más propia» esta actitud tan injuriosa? ¿Qué han hecho de malo los que van a pie y están ya bastante castigados por el delito de ser pobres? Será serio y no una sarcástica expresión lo que decía don José Selgas de que el pobre era una «inmundicia» pública que era necesario barrer?

Volviendo al hecho referido se observa que nadie protesta, sino que sonríe. Y es porque cuanto hace una mujer bonita tiene disculpa. «La caridad misma—ha dicho Sofía Arnauld—es más bella en un hermoso cuerpo». Por lo tanto, lo que sería insoportable hecho por un hombre, es gracioso y hasta simpático cuando es autora una mujer.

Muchos, como yo, se distraen contemplando por esa calle del Obispo, que hemos conocido tan brillante y atractiva cuando las señoras encontraban en ella sus ricas tiendas de telas y modisturas, y cuando toda la ría conservaba un aire de distinción que hacía pensar en el «Old Bon Street» de Londres. Hoy es el amasijo de especuladores bursátiles, pordioseros y vendedores ambulantes que sólo espera la instalación de esos «tiros al blanco», que son tan característicos.

Pero siempre divierte contemplar, aunque sea de vez en cuando, el paso de una máquina que, como un atavío de un rastacuero luce sus metales brillantes y conduce a alguna mujer bellísima, que está primoriosamente vestida, peinada y maquillada y que adopta una actitud de tan elevada diferencia con los seres más humanos, que hace pensar que será el Dios de su padre o el Amo de su marido. Los que conmigo se sonríen están en lo cierto, porque todo eso es graciosísimo y lleno de encanto; aparente quizás, pero de extremo artístico. Una mujer bella tiene el derecho a todas las impertinencias.

Pero esto no puede ser general, porque las personas, como las cosas, deben guardar un buen equilibrio, y la sindéresis es una virtud muy recomendable. Si no fuera por las antiguas casas prestigiosas que allí mismo tienen la tradición, la calle del Obispo apenas si sería un recuerdo.

Y en cuanto a las que tienen derecho a esas actitudes olímpicas, nadie deben mortificar, porque un gesto desdeñoso y superior es académico y sienta mejor y es más distinguido que las uñas pintadas de carmín tan obscuro como la tinta de suena quemada, que produce sensación de las cosas sucias, sentaría bien la sencillez y naturalidad en una improvisación artística o social.

Debe aprovecharse el mareo que da el automóvil lujoso, porque una mujer allí encerrada oculta algunas matraduras nada distinguidas, ya que es un axioma que con la falda a rodilla ninguna mujer es una gran dama.

Encuentro que el auto es uno de los mayores atractivos que tiene el lujo moderno, porque mientras no salto se coloque el modelo, mayor será el número de los que habrán de admirarlo.

Héctor DE SAAVEDRA

El Mundo de Mañana

(LA FERIA MUNDIAL DE NEW YORK)

Durante varias semanas he procurado ofrecer a los lectores del DIARIO DE LA MARINA una visión amplia de la Feria Mundial de New York.

Podría escribir aún algunos artículos más sobre este acontecimiento que sirvió para poner de relieve el producto de los afanes, investigaciones, estudios, experimentos y resultados de toda una civilización que, en su deseo de superarse, fué, muchas veces, más allá de lo que la mente humana es capaz de concebir.

Súbitamente, un acontecimiento mundial ha venido a sustituir a la Feria de New York en el primer plano de la actualidad sensacional: la Guerra, polo opuesto del alto significado y de la expresión civilizadora de la Feria de New York.

El mundo entero se halla preocupado en estos momentos por la suerte de algunos millones de hombres que, por mandato imperativo de la fatalidad histórica, se aprestan a destruírse, destruyendo al mismo tiempo la sensibilidad humana y la grandeza de toda una civilización.

Los periodistas debemos dedicar todo nuestro tiempo a la conflagración que se avecina, para satisfacer la ansiedad pública y servirla, ofreciéndole los retazos del gran Guignol que empieza a representarse en el viejo mundo.

Por este motivo, hago un alto hoy en mi labor narrativa de la Feria Mundial de New York, y bien quisiera que los sucesos que se avecinan fueren de tal cariz que me permitieran terminar dentro de unos días, risueña peregrinación por el Mundo de Mañana; que siempre es mejor bajo la sombra de la esperanza, que marchar bajo el ala de la tragedia.

Soy el primero en lamentar el cierre de esta sección que en las columnas del DIARIO DE LA MARINA representaba el perenne afán de este periódico centenario de ofrecer a sus lectores las más amplias informaciones, como me cupo la honra de hacer en esta oportunidad, pues he sido el Decano el único periódico de la América Hispana que ha dado una visión amplia y continuada del MUNDO DE MAÑANA.

José CAMINERO

EL ERROR DEL ALIENISTA

Una vez la difunta reina María de Rumania fué presentada durante un viaje por Estados Unidos a un famoso psiquiatra norteamericano.

—Doctor, ésta es la reina María de Rumanía—dijo el que guiaba a la soberana en su visita a la clínica.

—Muy interesante—contestó el atraído el alienista—. ¿Y desde cuándo tiene esa idea?

(De Alex Glendinning en «The Nineteenth Century and After»).

Transfusión de Vida

Se ha dicho que la sangre es vida; y si esto es así, quien da sangre, en ciertas circunstancias, es dador de vida. La experiencia obtenida en la guerra civil de España ha demostrado el valor de este método de contener con ciertos casos. Los médicos han visto que, en el diez por ciento al menos de las bajas, se pudieron salvar las vidas mediante transfusión de sangre.

Recientemente se ha hecho una llamada a voluntarios británicos que estuvieran dispuestos a dar su sangre para transfusión en caso de guerra. En Londres hay 70 centros de inscripción, y en otras ciudades y poblaciones por toda la Gran Bretaña hay 60 centros. La respuesta a la llamada ha sido inmediata y en escala generosa. Los «Donadores de vida», según se ha llamado a estos voluntarios, proceden de todas las clases de la comunidad.

El número de ellos, que se necesitarían en la Gran Bretaña en caso de emergencia, sería muy grande. Solamente en el centro de Londres habría necesidad de 100,000, y en el área contigua a Londres se necesitarían otros 80,000. Para asegurar de un suministro adecuado para los servicios médicos del Ejército se exigirían 1,000.000.

Se ha empleado el término «transfusión de vida» en lugar de transfusión de sangre, y esto en sí refleja el cambio de circunstancias del servicio. Ya no es necesario que el donador se halle al lado del paciente ni que tenga que pasar momentos realmente desagradables. La sangre puede sacársele —casi sin que el donador se de cuenta de lo que le pasa— conservarse en botellas Dewar de vacío en refrigeradores, y usarse unas, dos o tres semanas después. En cuanto a la cantidad disponible en caso de necesidad, se calcula que el 43,7 por ciento de la población de la Gran Bretaña tiene sangre adecuada par transfusión.

SOLEDAD

¡Qué triste la tarde! El sendero
con sus curvos guijarros parece
una tumba de polvo que ofrece
su quietud al muriente lucero.

Pardo el monte presenta su lomo;
lento el sol va escondiendo su gala
y en el cielo una nube de plomo
sobre el denso paisaje resbala.

Siempre igual. El ardiente verano
de la playa ha tostado la arena
y al seguir el camino mundano
ese ambiente que aspiro envenena.

Cuando llegue temblando el invierno
y las hojas del árbol arranque,
sobre el duro cristal del estanque
lucirá mi camino un averno.

Y aún prosigo; estoy triste... la calma
me ha azotado con bárbaro hastío...
mientras deja en mi pecho el vacío
una flecha me clava en el alma.

¡Qué he de hacer! Cuando llegue la tarde
con su aliento pesado y ya muerto
le abriré con enfático alarde
mi pecho desierto.

Faustino PRADO

M.E.C.D. 2016

VIBOREÑAS

LA BODA DEL JUEVES.—Muy lucida y elegante resultó la boda de la encantadora señorita Zoila Vidal y Vidal, efectuada el jueves por la tarde en la iglesia de San Juan de Letrán, el bello y hermoso templo, donde expertos artistas llevaron a cabo un precioso decorado de flores y plantas para tan simpático enlace.

Zoilita, que hizo una novia lindísima, unió sus destinos al feliz elegido de su corazón, el caballeroso joven doctor Amador Machado y Machado.

Fueron los padrinos, los padres de ella, los estimados esposos señor Ramón Vidal y Díaz y la gentil señora María Julia Vidal.

Firmaron el acta como testigos de la novia, su tío, el recto juez doctor Fidel Vidal y Camps, su hermano político, el joven y conocido abogado doctor Raoul García Lazo y los señores Domingo Méndez, del giro de tabaco y Jorge Rivero.

Por el doctor Machado estaban designados los doctores Armando León Canciano y Juan Govea Peña y los señores Santiago Toraño y Roberto García Lazo.

En la misma iglesia y después de la ceremonia religiosa, se verificó ante el notario doctor Ramón Masforroll el matrimonio civil, del que fueron testigos por la señorita Vidal, los señores Vidal Vidal, Alberto Machado, Alvaro Suárez y Carlos de Llanes.

Y por el novio, nuestro querido amigo Julito Díaz Rousselot, el doctor Bernardo Duelo, el señor Eleuterio Herrero y el hermano de su prometida, el joven doctor Ramón Vidal y Vidal.

Entre halagos y congratulaciones abandonaron el templo los nuevos esposos, trasladándose los invitados a la residencia de los padres de ella, donde se sirvió un espléndido buffet, brindándose por la felicidad de tan enamorada pareja.

MISA DE REQUIEM.—En la mañana de hoy a las nueve se celebrarán en la iglesia del Santo Angel Custodio solemnes exequías a la memoria de la señora Antonia Salgado viuda de Comellas y de las antiguas alumnas fallecidas, del renombrado plantel que dirige su hija la culta y distinguida profesora señorita María Teresa Comellas.

Tan piadoso acto lo ofrece como tributo de cariño y de recuerdo la Asociación Antiguas Alumnas María Teresa Comellas.

VIAJEROS.—Nuevamente se encuentran en la Habana, después de haber disfrutado de una corta y agradable temporada en el extranjero, el señor Evaristo Arrinda, cumplido caballero y persona muy estimada y su esposa la gentil dama Nena de la Presa, que en unión de su simpático hijo Evaristín y de la graciosa señorita Sara Suris visitaron la Feria Mundial de New York, regresando muy complacidos de su viaje a la gran metrópoli.

Llévenles estas líneas nuestro saludo de bienvenida.

EL TE DE MAÑANA.—Gran animación existe entre los numerosos asociados del Club Náutico de Marianao para el te bailable que tiene anunciado para la tarde de mañana la entusiasta Directiva de aquella simpática y progresiva sociedad que preside nuestro distinguido amigo, el señor Carlos A. Fernández Campos.

La orquesta de los Hnos. Castro amenizará el baile que empezará a las seis para prolongarse hasta las diez de la noche.

Como todas las fiestas del Náutico, la de mañana resultará de lo más alegre y concurrida.

RECITAL DE POESIAS.—En el teatro Campoamor ofrecerá el domingo a las diez de la mañana un gran recital de poesías el joven y notable recitador Amado de la Rúa, que para esta fiesta de arte ha combinado un escogido programa con las composiciones más selectas.

Distinguidas figuras de la sociedad ofrecen su cooperación al mejor éxito de este acto, contándose entre estas personas a la señora Leonor Montes de Laredo, la elegante y gentilísima esposa del Primer Magistrado de la Nación, coronel doctor Federico Laredo Bru; la joven y bella esposa del Jefe del Ejército, señora Elisa Godínez de Batista; la señora Marquesa de Tiedra, don Julio Blanco Herrera, doctor José Enrique Brinquier, las señoras Aida Peláez de Villaurrutia, Fabiola de Arriba de Botet, Blanca Fernández de Castro de Jardines y las señoritas Graciela de Armas, Adelita Jaume, nuestra estimada compañera, Maggie Morgan

VERBENA.—Reina gran entusiasmo por asistir a la verbena «Las Playas», que se celebrará hoy, sábado, en los espaciosos salones del balneario «Las Playas», en D y Mar, Vedado.

Amenizarán dicha verbena el jazz band René Touzet, justamente llamado El Rey del Swing, la orquesta de Neno González, el popular Sexteto Casino y el Típico Habana.

Se presentará un magnífico evento acuático de natación y diving, hand ball nocturno, bataclán y modas.

Un grandioso «show» en el que tomarán parte las principales artistas del cine y radio, entre ellas Ramiro Gómez Kent, Elsa Valladares, el Trío Nadio-Naffio-Spinosa, etc.

Habrá una exhibición de Swing, Lambeth Walk y Big Apple.

«Pupi» Cantillo deleitará a la concurrencia con números de sus bailes excéntricos.

Actuará como maestro de ceremonias el popular locutor Arturo Artalejo (Machaquito).

En los terrenos del balneario se han instalado sillas voladoras, estrellas y demás espectáculos que harán pasar una alegre velada a los asistentes.

Los caballeros pagarán una módica entrada de admisión y las damas por rigurosa invitación que pueden ser solicitadas en las oficinas del balneario o por el teléfono F-8084.

Desapareció una joven

Dió cuenta ayer al subinspector de la Secreta, Enrique Sanz, el ciudadano José Manuel Abreus, de Rafael de Cárdenas 1, Guanabacoa, que su menor hermana, Caridad, desapareció desde hace tres días del domicilio paterno, sin saberse más nada de ella.

PEREGRINACION AL COBRE.—Ya faltan pocos días para la realización de la magna peregrinación al Cobre que presidida por el Excmo. y Rvdmo. Sr. Arzobispo de la Habana partirá de la Estación Central el día 6 a las 8 p. m.

La peregrinación llegará a Camagüey al siguiente día a las 7:30 a. m. donde por espacio de tres horas podrán los peregrinos visitar los lugares históricos y de mayor interés en aquella legendaria provincia.

De Camagüey siguen viaje a Bayamo, donde también serán visitadas la casa donde nació Carlos Manuel de Céspedes y las ruinas que aún se conservan de las casas quemadas por los patriotas del 68 y la iglesia donde existen reliquias históricas de verdadero valor.

A los nombres de los peregrinos que ya dimos en crónicas anteriores agregaremos los siguientes:

Doctor Ampudia y señora, señorita Julia Naranjo, señorita Carmen Lancha, señora de Quijano e hija, señorita Caridad Robaina, señorita Lola Pérez, señor Antonio Navarrete, señora de González, señora Rosita Pina de Torres Viera, señor José Albert, señorita Martina Guevara, señorita Cándida Guevara, señor Adolfo Oliva, señor Daniel Obeso y señora señor Lorenzo Ruiz, señora Clotilde Sardiñas, señorita María Josefa Prado, doctor D. C. Rodríguez y familia de San Luis, señor Alfredo Madruga e hijos de Matanzas, doctor Cuervo y familia de Pinar del Río, señor Conrado Duarte, señor Joaquín Morgado, señor Ramón Sigarreta, señora Práxedes G. de Pérez, señor Alberto Pérez, señora Margarita García de Ferrer, señor Luis Felipe Crespo y señora, señor Ross e hijo, señora Araceli Herrera Monet, señora Rosa Herrera de Longa e hija, señor Felipe Chicola, señor Saínz y familia, señora Leonor Téllez y sobrina de Alquízar, señor Manuel Pérez, señora Manuela Castro, señorita María Teresa Cortina, señorita María Abello, señor Alberto Soto y familia.

Este año con cada boletín de pasaje se entregará gratis un precioso distintivo obsequio del organizador de la peregrinación, el M. I. Padre Arcadio Marinas, Secretario Particular del Rvdsmo. Sr. Arzobispo.

Orestes del CASTILLO.

CORSETERIA

Ninón

Un nuevo establecimiento, centrico y confortable, en el que hallará Vd. el surtido más amplio, variado y elegante que pueda desear.

Fajas
Ajustadores
Ropa Interior
Medias
Perfumería

Ninón

AMISTAD 310-312

entre S. Rafael y S. José. - Teléf. M-2904

De venta en todos los establecimientos del giro.

ACADEMIA "BALDOR"

ENSEÑANZA PRIMARIA, INGRESO Y BACHILLERATO

INCORPORADA AL INSTITUTO DE SEGUNDA ENSEÑANZA DEL VEDADO.

Servicio de ómnibus a todos los barrios de la Habana y sus Repartos.
Deportes para alumnas y alumnos.

La matrícula para el curso 1939-40, que empezará el 6 de Septiembre, está abierta, de 4 a 6 p. m.

Solicite prospecto ilustrado con información completa sobre este Colegio.

23 y 4 - Vedado Telf. F-2992

Sancionará el Strio de Educación los títulos de los Conservatorios de Música que estén Registrados

Exigirá, desde luego, que el Director y el profesorado tengan competencia e idoneidad y los estudios se amolden a un plan adecuado. Plazo para ajustarse a esas reglas

Sancionará y reconocerá el Secretario de Educación, doctor Cleto A Guzmán de acuerdo con el reglamento de la enseñanza de la musica, que se acaba de dictar, los títulos de profesores de música y los demás certificados que expidan los planteles correspondientes, otorgándoles validez académica en todo el territorio de la República.

Los planteles de música para obtener esos beneficios tendrán que cumplir con los requisitos que se señalan en el reglamento aludido, que se refiere a los centros municipales y provinciales.

La sección de Bellas Artes de la Dirección de la Cultura, de la Secretaría de Educación, deberá impartir su aprobación a los títulos y certificados, que pasarán por el negociado de Enseñanza y Divulgación Artística, donde se llevará un libro-registro.

Los conservatorios y academias de música tendrán que estar registrados oficialmente y reunir, entre otras, las siguientes condiciones; idoneidad y competencia del director y del profesorado, y sujeción a un plan de estudios.

Las instituciones autorizadas estarán obligadas a incluir en su plan las siguientes asignaturas: Teoria de la Música, Solfeo, Armonía, un curso elemental como complemento de la Teoría, Historia de la Música, un instrumento musical a elección o canto, Pedagogía musical y la mayoría de las siguientes disciplinas: Piano, Organo, instrumentos de la orquesta clásica, (dos por lo menos), Estética, Armonía, Composición, Arpa, Guitarra, Conjuntos corales e instrumentales y Baile y coreografía.

La enseñanza se puede en elemental y superior. En la primera figurarán Teoría de la Música y Solfeo; en los cuatro primeros grados: piano, violin, violoncello y arpa; y en los primeros grados: canto, guitarra e instrumentos de viento, Historia de la música y Pedagogía musical. La enseñanza superior comprenderá los últimos grados en todas las asignaturas instrumentales citadas y en el canto y la totalidad de las siguientes: órgano; viola, un curso complementario de los cuatro elementales exigidos en violín, Estética, Armonía, Composición y Conjuntos corales e instrumentales.

Se erigirá el Octavo Grado

No se podrán expedir títulos de ningún género si en el expediente que se halla en posesión del alumno no consta certificado de escuela pública o privada, reconocida por la Secretaría de Educación, dando cuenta de que ha cursado las asignaturas correspondientes al octavo grado.

Los institutos reconocidos deberán rendir informes estadísticos. Se dictan medidas higiénicas en relación con el edificio, el profesorado, etc., y se determinan los aspectos a que se debe sujetar la inspección ofreda.

Se establece también la reválida de los títulos extranjeros para los que han de figurar como directores o profesores de los establecimientos musicales, y se concede un plazo de 90 días para que las instituciones se ajusten a las condiciones exigidas en el reglamento, a fin de quedar amparadas por la Secretaría de Educación.

La Secretaría de Educación podrá cancelar la autorización concedida cuando se infrinjan las disposiciones dictadas.

En ningún caso podrán emplear las instituciones autorizadas denominaciones que den lugar a dudas o confusiones y se presten a falsear la verdadera naturaleza o índole privada de la institución, ni podrán tampoco las que tengan carácter puramente privado, aunque estén subvencionadas por el Estado, utilizar la palabra «Nacional, ni el escudo y los emblemas nacionales, reservándose exclusivamente para las instituciones de verdadero carácter oficial, a menos que así lo autorice expresamente el Jefe del Estado, a propuesta del Secretario de Estado. Lo mismo ocurrirá con las denominaciones de carácter municipal o provincial, para usar las cuales se necesitará autorización de los municipios o gobiernos provinciales.

"CATHEDRAL SCHOOL"

PASEO y 15, VEDADO.—TEL. F-2120.

Kindergarten y enseñanza primaria para niños y niñas, en español e inglés. El nuevo curso comienza el 6 de Septiembre. Horas: 8 a.m. y 12.30 p.m. Clases especiales de inglés para adultos.

Calzoncillos ★ VITI

CHOFER ENCARCELADO

Francisco Jaime Cárdenas, chofer del auto número 18.573, vecino de Tamarindo número 11, fué acusado por el vigilante 2214, de la Tercera Estación, de haberlo desobedecido al ordenarle que no se situara en Prado y San Rafael. Al proceder a su arresto, le hizo fuerte resistencia. Ingresó en el Vivac.

LESIONADA EN SU CASA

Al caerle encima una cama, en su domicilio, se ocasionó lesiones de carácter grave, Rita Simana Reyes, vecina de Atocha número 12, siendo asistida en el Centro de Socorro del Cerro.

Traslados

Anoche a las doce fueron trasladados los vigilantes siguientes:

2358, Crispín Prieto Bobilla, de la 9a. a la 1a. estación y 1967, Bernardino Rodríguez Pérez, de la 9a. a la 1a. estación.

Colegio "MIMO"

CONCORDIA, 62.—TELEFONO M-8812.

APERTURA DE CURSO, 5 DE SEPTIEMBRE.

ENSEÑANZA PRIMARIA Y SECUNDARIA.

COMERCIO, EXTERNOS, MEDIO PUPILOS Y PUPILOS.

Se admiten señoritas para la segunda enseñanza. Los cursos de segunda enseñanza serán: el 2º año y 4º año, por las mañanas, y el 1er. año y el 3er. año, por las tardes.

(Bravo de Messa. Publicidad. A-6636)

Para salud y energía, tome Kresto tres veces por día!

CRONICA HABANERA

BODA ELEGANTE

DULCE PELLA.—En un marco precioso, de plantas y flores, se llevó a cabo ayer, a las once y media de la mañana, en la Iglesia Parroquial del Vedado, la boda de la señorita Dulce Pella y Santamarina con el joven Félix Suárez Moré.

De fina belleza Dulce, gentilísima. Es hija del señor Armando F. Pella, del alto comercio habanero y de su esposa, tan interesante, Carmen Santamarina.

El novio, para el que hay muchas simpatías en nuestra sociedad, es hijo del conocido periodista Rafael Suárez Solís y de su bella esposa Teté Moré.

La ceremonia, revestida de carácter íntimo, se vió favorecida por un concurso numeroso de damas y caballeros que invadieron la iglesia.

Precioso se veía el altar adornado con dalias y gladiolos.

Hasta allí llegó la señorita Pella, del brazo de su padre, desplegando una toilette elegantísima, que resaltaba a maravilla su deliciosa figurita.

En sus manos lucía el ramo, todo de gardenias.

Confeccionado fué en la «Casa Trías», el siempre favorecido jardín del Vedado, siguiendo el estilo «Colonial».

Fueron padrinos de la ceremonia, el señor Armando F. Pella, padre de la novia, y la señora Teté Moré de Suárez Solís, madre del novio.

Como testigos por ella dieron fe los señores Tomás Machín, Armando Roces y Fernando Santamarina.

Y por el sovio, los doctores Tomás Felipe Camacho y Ricardo Machín y Mr. Ralph B. Guijarro.

En la boda civil, verificada el dia anterior, fueron testigos por Du'ce los señores doctor José Antonio Arango y Mestre, Joaquín de los Reyes Gavilán y Luciano Franchi Alfaro, y por él, el doctor Genaro Suárez y los señores Marcial E. Digat y Roberto Miquel.

Los nuevos esposos embarcaron ayer mismo hacia Miami donde pasarán los primeros días de su luna de miel.

EL ALMUERZO DE AYER.—Para despedir de la vida de soltera a la bellísima señorita Flora María Lamar, cuyo enlace con el joven Charles Fanjul está concertado para el próximo día 10, ofreció ayer un almuerzo en su preciosa residencia del Country Club, la joven y encantadora dama Lilian Gómez Mena de Fanjul.

Dicho almuerzo, en el que se congregaron las numerosas amigas de la señorita Lamar, fué servido en el jardín de la casa, donde se dispusieron multitud de mesitas para la comodidad de los asistentes.

Entre las señoras se encontraban Margarita Mendoza de Miyares, Chea Pedroso de García, Chiquitica Aspiazu de Tarafa, Alina Freyre de Hidalgo Gato y Margaret Bredel de Gómez Mena.

Adelaida Gutiérrez de Carrillo.

Enriqueta Gómez Waddington de Salazar, Mercedes Gómez Mena de Rocha, Cristina Kindelán de Arango, Cecilia Portuondo de Fernández Morrel, Kika Sánchez de Pedroso y Sylvia de los Reyes de Weaver.

Entre las señoritas, Cusa y Gloria Carrillo, Madeline Menocal, Yolanda Lima, Gilda Morales, Alina Johnson, Lolita Gutiérrez, Alicia Valiente, Lydia Menocal, Nina Gómez Diago, María Teresa Gómez Waddington.

Teresita Rionda.

Margarita y Enita Rayneri, Nono Larrea, Gloria Loredo, Margarita Pedroso, María Kindelán, Isolina Falcón, Lily Chabau, Olga Ferrer, Antonina Alonso, Katherine Arche y Margaret Stewart.

A la novia le fué ofrecido un «toilette shower».

Fué un almuerzo animadísimo.

RICARDO PERKINS.—En Connecticut, donde se encontraba de temporada con su esposa, ha dejado de existir el pasado jueves el distinguido caballero Ricardo Perkins, Jefe de una estimada familia de la sociedad habanera.

Poco después de conocerse la noticia en nuestra capital, embarcaron por avión hacia el lugar del hecho la señora Cusa Perkins de Morata y el señor Carlos Perkins, quedándose en la Habana por tener a su hijo enfermo la señora Anita Perkins viuda de Rafecas.

La señora viuda de Rafecas no podrá recibir por el momento visitas de pésame, lo que consignamos para conocimiento de sus amistades.

Llegue hasta la familia Perkins nuestro pésame, sentidísimo.

EN EL YACHT.—Hoy tendrá un almuerzo en el Habana Yacht Club para cumplimentar al grupo de sus amigas, la linda jeune fille Poupee Latour y Sánchez, hija del conocido matrimonio Antonio Latour y Laura Sánchez.

En nuestra crónica de mañana daremos cuenta de este simpático ágape que resultará, sin duda, animadísimo.

LOLO LARREA DE SARRA.—Ha llegado ayer de Nueva York por la vía aérea la señora Loló Larrea de Sarrá.

La bella y distinguida dama, tan querida en nuestra sociedad, viene a estar al lado de su hija Ofelia, la señora de Mejer, que según dimos cuenta anteriormente, tuvo un precioso niño.

Bienvenida.

PISCINA PARTY.—El pasado jueves tuvieron un piscina party en su residencia del Reparto Kohly, una de las más lindas de nuestra capital, los jóvenes y simpáticos esposos Alin Suero y Olga Thomson.

Después de disfrutar del baño en la magnífica piscina, los invitados fueron obsequiados con un espléndido buffet servido en el precioso comedor.

Los cocktails se sirvieron en el Bar.

Y se bailó en la terraza a los acordes del Trio Pinareño.

Con los esposos Suero-Thomson se reunían los jóvenes matrimonios Alfonso Fanjul y Lillian Gómez Mena René Rocha y Mercedes Gómez Mena, Andrés Carrillo y Adelaida Gutiérrez, Charles Todd y Adelaida Buchanam, Mr. y Mrs. James Hedges y Mr. y Mrs. Carter Ogden.

Un grupo de lindas señoritas.

Cusa Carrillo, Rosa María Zaldo, Alicia Valiente, Alina Johnson, Rosita Barraqué, Amalia del Valle, Angélica Sánchez Zayas.

Isolina Olmo.

Martha y Rita María Brito.

Margaret Stewart, Baby Williams, Frances Sutton, Dorothy Stauber, Virginia Hannis, y la encantadora Helen Thomson.

Entre los jóvenes, Enrique Carrillo Manolo Santeiro, Ricardo Suárez, Luis Martínez Pedro, Julio Ulloa, Toto Arias, Néstor Carrillo, Domingo Gutiérrez de la Solana, Jorge Bethart, Paul Estrada, John A. Thomson Jr., y este cronista.

También disfrutaron de la fiesta que se prolongó hasta avanzada la madrugada, el doctor Teodoro Johnson y señora Emilia Aguilera, el doctor Julio García Sevilla y señora Kattie Brito, el doctor Viriato Gutiérrez, Mr. Cameron y Mr. y Mrs John A. Thomson, los amables esposos, padres de la señora de Suero.

EN EL BOSQUE DE LA HABANA.—Desde antier por la tarde se encuentra expuesta al público la magnífica imagen de la Caridad del Cobre que ha sido donada al Bosque de la Habana por la señora Leonor Montes de Laredo Bru, esposa del señor Presidente de la República.

Esta bella obra de arte, está exhibiéndose en una de las vidrieras de «El Encanto» por la calle San Rafael, y ha merecido los más cálidos elogios de todas aquellas personas que han tenido oportunidad de admirarla.

El próximo día 8 de septiembre, ocasión en que se celebra la festividad de la excelsa Patrona de Cuba, se procederá a colocar y bendecir esta bella imagen en la gruta que para dicho fin se ha construído en el Bosque de la Habana.

BODAS DE HIERRO.—Llega con la fecha del día el sexto aniversario de su feliz enlace para los esposos Lorenzo Estévez y Emelita Basarrate, quienes se verán colmados de innumerables demostraciones de afecto y simpatías que les prodigarán sus numerosas amistades.

Reciban nuestro saludo.

(Continúa en la página SIETE)

Liquidación VERANIEGA

¡Ejemplos que convencen en nuestra Sección de Caballeros!

Hasta los más excépticos tienen forzosamente que convenir en que la elocuencia de los números es, en esta eliminación, algo definitivo. Sobre todo, sabiéndose, como se sabe, que los surtidos masculinos de FIN DE SIGLO, lo mismo que los femeninos e infantiles, responden siempre a lo mejor en todos los órdenes.

¡Aproveche usted!

ESCARPINES de fibra, muy frescos y cómodos para estos meses, en nuevos dibujos y colores. Se liquidan a 18c y 23c

CALCETINES de seda vegetal, en tonos: carmelita, beige, gris, azul y "cordován". Elegantes dibujos. Se liquidan, a 18c, 23c, 27c y 31c

PIJAMAS - Saco y Pantalón - de poplín excelente, con "vivos" contrastantes. Azul, beige, gris o blanco. Se liquidan, a 1.39

CAMISETAS "Atletic", americanas, en tejido acanalado. De gran duración y muy frescas. Se liquidan, a 39c y 49c

CALZONCILLOS de poplín fino, muy durable y resistente. Nuevo corte, tipo sport y confección esmerada. Se liquidan, a 41c

CAMISAS con el cuello planchado, confeccionadas en excelentes materiales. Gran variedad de dibujos y fondos. Se liquidan a 1.14

CAMISAS de cuello planchado, confeccionadas en telas muy finas. Fondos: azul, beige, camelita, gris y verde. Se liquidan a 1.88

CAMISAS b'ancas de poplín brocado, con obra menuda en el mismo tono y también con listas satinadas. Cuello planchado y puño francés. Se liquidan, a 1.54

BATAS de felpa, con Zapatillas haciendo juego. Fondos: verde, oro, azul y carmelita. Muy dobles y de calidad. Se liquidan, a 4.95

Planta Baja

fin de Siglo

san rafael y águila, m-5991-92-93

CON AIRE ACONDICIONADO EN LA PLANTA BAJA

DEFUNCIONES OCURRIDAS AYER EN LA HABANA

Delja Díaz Pérez, blanca, 19 años. Aguiar 408.

Berta Morillán Fernández, blanca, 6 meses, hospital Infantil.

Josefina Berreajo Pérez, blanca, 8 años, hospital Mercedes.

Jesús Pérez Fáez, blanco, 53 años. Cerro 1316.

Andrea A García García, negra, 51 años. Omoa 4.

Beatriz Hoyos Reyes, blanca, 68 años, reparto Miraflores.

Margarita Rosales Novo, blanca, 58 años. Cerro 1316.

Julia Delgado González, blanca, 50 años. San Nicolás 411.

Josefa Betancourt Rivera, mestiza, 11 días, hospital Lebredo.

Servando Rodríguez Fernández, blanco, 74 años, Cerro 1551.

José Menéndez Sánchez, blanco, 24 años. Cerro 1551.

Ildefonso González Valero, blanco, 35 años, Diez de Octubre 130.

Juan Capote, mestizo, 94 años Asilo Nacional de Ancianos.

Juan Carone Fariñas, blanco, 60 años. Instituto del Cáncer.

DETENIDOS EN RIÑA

Los hermanos Agustín y Félix Piloto Pérez, vecinos de Crespo 78 y Antonio Pérez, de O-Farrill número 1, fueron detenidos cuando sostenían una riña en la esquina de Crespo y Malecón.

BANDERAS para el 4 de Septiembre

A todas las personas que el próximo lunes deseen engalanar su residencia, les brindamos Banderas Cubanas y de todas las nacionalidades, en diversos tamaños y calidades. Precios muy módicos.

Ultimo piso.

fin de Siglo

san rafael y águila, m-5991-92-93

Con Aire Acondicionado en toda la planta baja

M.E.C.D. 2016

4 de Septiembre CANCIONERO CUBANO PAYRET

"EL CONQUISTADOR"
-MAN OF CONQUEST-
ES UNA HISTORIA DRAMATICA DE LOS PUEBLOS QUE LUCHAN CONTRA LAS DICTADURAS, UNA OBRA ESCRITA CON SANGRE DE VALIENTES EN LOS CAMPOS de BATALLA..

RICHARD DIX
REALIZA EN ESTA PELICULA SU MAYOR CREACION, LE ACOMPAÑAN 100 ESTRELLAS, ESTE MONUMENTO CINEMATOGRAFICO SE ESTRENA EL
LUNES 4 DE SEPT.
RADIO CINE
HASTA las 6:30 - 30¢ DESPUES 40¢ NIÑOS 20¢ TERT. 10¢
Una SUPERPRODUCCION REPUBLIC Distribuida por TROPICAL FILMS

Cartel del Día

POR LOS TEATROS:

LA COMEDIA: A-6737. A las 5 y 30: Gran recital de Dalia Iñiguez. A las 9 y 30: «La Tela».

POR LOS CINES:

FAUSTO: M-7800. A todas horas: «Cinco regresaron» y cartón.

ENCANTO: M-6055. A todas horas: «Sueño de hadas» y «Mr. Moto de incógnito».

NACIONAL: A-6700. A todas horas: Monumental programa.

ALKAZAR. A-6869. A todas horas: «La vuelta de Cisco Kid» y «La farándula a flote».

MARTI: M-2724. «Padre y héroe» y «Mi suegra es una fiera».

CAMPOAMOR. A-7054. A todas horas: «Cada amanecer muero» y «Capturado por la rubia».

AUDITORIUM: F-4455. «Las aventuras de Huck Fin» y «El desafío».

TRIANON: F-2403. «Medianoche» y «El tesoro de Buldog Drumond».

INFANTA: U-3700. «La brigada salvaje» y «Viviendo del cuento».

PAYRET: A-7157. «El matrero» y «Vámonos con la marina».

RIVIERA: F-2040. «El borrón en la familia» y «La dama y los pistoleros».

RADIO-CINE: M-1407. «Mariquilla terremoto» y «Espías navales».

NEPTUNO: M-1515. «Honolulu», «El misterio de la pista» y episodio.

FAVORITO: U-2650. «Guerra a los espías» y «Honolulu».

FLORENCIA: U-3533. «Tierra de pasión», «La modelo y la estrella» y episodio.

OLIMPIC: F-3711. «La diligencia» y «La fuerza de la sangre».

MANZANARES: U-3354. «Cada loco con su tema» y «Un millón de testigos».

REINA: M-2272. «Honolulu» y «Culpas ajenas».

RIALTO: M-1831. «Novios a la moderna» y «Impropio para publicarse».

PRADO: M-2822. «Confesiones de un espía nazi» y «Vuelan mis canciones».

LARA: M-2421. «Esclavos del oro» y «El asesinato de un médico».

COLONIAL: A-7879. «Amarga vistoria» y «Nancy la reporter».

ACTUALIDADES: M-5575. «Vive como quieras» y «Yo soy la ley».

LIRA: M-4474. «Culpas ajenas» y «La justicia vigila».

MAJESTIC: M-4477 «Andy Hardy en peligro» y «Doce horas de angustia».

CERVANTES: M-6494. «Ahora seremos felices» y «Cantando llegó el amor».

CUATRO CAMINOS: M-3676. «Infidelidad», «El rey del barrio chino» y episodio. A las 12 de la noche: «Rumbo a Shanghai».

WILSON: U-5563. «Amarga victoria» y «Nancy la detective».

GRIS: F-4202. «Caído del cielo» y Contrabandistas».

VIVES: F-3128. «Amarga victoria» y «El rey y la corista».

MODERNO: X-1305. La casa del ogro» y «La invitación peligrosa»

CUBA: M-9796. «Ahora seremos felices» y «Hotel imperial».

ROJO: M-4794. «Esclavos del oro» y «Melodía para dos».

SANTOS SUAREZ: I-4600. «Amarga victoria» y «Nancy la reporter»

BELGICA: A-9128. «El mastín de los Baskerville» y «Marido por conveniencia».

VIOLETA: M-3238. «La virgen loca» y «La dama espía».

MENDOZA: I-7285. «Mujer, marido y rival» y «Vendiendo el porvenir».

20.000.000 de hombres regaron con su sangre generosa el territorio europeo... 20.000.000 de vidas sacrificados inutilmente en holocausto de la LIBERTAD... EL DERECHO... LA DEMOCRACIA...

¡¡GUERRA DE NERVIOS!! ¿QUIEN PODRA RESISTIR MAS?

LAS HORAS DE HORRENDA ANSIEDA QUE PRECEDEN A UNA GUERRA MUNDIAL! en la espectacular super-producción de PALPITANTE ACTUALIDAD!

SE PRE-ESTRENA MAÑANA desde las 12 de la noche en el gran TEATRO NACIONAL

VEA ULTIMATUM

ESCENARIO y PANTALLA

LA «MADAME BUTTERFLY» DEL JUEVES

Una nueva entidad para el fomento de la afición operática, la «Sociedad de Opera de La Habana», inauguró el jueves sus actividades montando en el «Auditorium», con artistas del patio, la obra de Puccini «Madame Butterfly».

La elección fué buena por cuanto el truculento drama musical de la «geisha» burlada es, dentro del género verista italiano, uno de los que más gusta a nuestro público. Puccini es un músico inspirado y hábil. No hay en sus partituras profundidad ni vertebración sólida, ni un plan tonal definido y certero; pero sí una positiva destreza para lograr efectos teatrales y una vena melódica sentida y acariciante que se manifiesta en los dúos, en las romanzas y en las arias.

El grupo de artistas elegido realizó, sin duda, un gran esfuerzo para darnos una versión lo más decorosa posible de la «Madame Butterfly», máxime si se tienen en cuenta las grandes dificultades con que se tropieza entre nosotros para una empresa de esta índole. La representación, desde luego, adoleció de no pocos defectos, sobre todo en lo que concierne a la totalidad del espectáculo (montaje, conjuntos, etc.); pero la acertada y en ocasiones feliz actuación personal de los principales participantes disimuló ciertas deficiencias e hizo que el público se llevase una buena impresión de este empeño inicial.

Es justo que hablemos, en primer término, de la encomiable labor que un músico joven e inteligente, Rodrigo Pratts, ha realizado en la concertación y dirección musicales de la obra. Pratts asumió su tarea con un gran sentido de responsabilidad, estudiando minuciosamente la partitura y logrando un aplomo y esmero realmente sorprendentes en un profesor todavía bisoño en esta clase de empeños. El público comentó muy elogiosamente su arduo trabajo.

Luisa María Morales —una de nuestras más bellas voces dentro de su cuerda— era la artista indicada para el papel de Cio-Cio-San. Ya lo había hecho bajo la dirección exigente de Fabel Leginska y tiene un verdadero dominio de él. La voz de Luisa María Morales está muy bien timbrada y consigue en el registro alto una gran brillantez. Es una voz cálida y teatral. En la salida del primer acto, en los dúos con el tenor y en toda la larga actuación del segundo y el tercer actos, se condujo con seguridad y eficacia, pese a los contratiempos y nerviosismos naturales de toda primera «recita». Pero donde más nos convenció fué en «Un bel dì vedremo», que le permitió un franco despliegue de sus mejores facultades y que tuvo que bisar a instancias del público.

El tenor Francisco Menén no es, desde luego, artista para el Pinkerton. Le faltan la desenvoltura y la distinción que el papel exigen. En cuanto a la voz, no se caracteriza ni por la belleza de su timbre ni por su lujo de matices; pero es bastante extensa y rueda lo suficiente. Los agudos los ataca con valentía y brillantez. Buen ejemplo de ello fué el final del primer acto, donde, en compañía de la Morales, se ganó una ovación. Fué éste, sin duda, su mejor momento.

El rol de Sharpless estuvo muy bien atendido por Ralph Herbert, artista joven e inteligente, que se instala muy bien dentro sus papeles y está siempre en situación. Vocalmente su parte no exige mucho en cuanto a facultades; pero Herbert sabe darle relieve con una actuación vigilante, midiendo muy bien y fraseando con expresión y corrección.

Cabe decir algo muy semejante de Tomasita Núñez, que agranda el papel de Suzuki, matizándolo con finos rasgos teatrales y cantándolo con justeza.

Muy bien Guevara, con su potente voz, en la dramática escena del «bonzo».

Muy atento y movido el Coro de Armando Finzi, que es ya una institución en materia operática.

¿Por qué la señora María Teresa Morán no vistió de mañana el papel de Kate, la yanqui deportiva y turística?

¿Por qué el descuidado maquillaje y vestuario de las segundas partes?

¿Por qué ciertas deficiencias de iluminación, sumamente fáciles de rectificar?

Estos y otros detalles hay que mejorarlos en futuras representaciones. Confiamos en que Emilio Medrano —que nos consta que ha realizado una labor ímproba, sin el rendimiento que tenía derecho a esperar— conseguirá vencer ciertos obstáculos y rémoras en bien del espectáculo integral.

De todos modos se ha trabajado con buena voluntad y entusiasmo y esto permite hacer buenos augurios sobre esta incipiente empresa.

Francisco ICHASO

ESTA TARDE: Recital de DALIA IÑIGUEZ en LA COMEDIA

A las 5:30 de la tarde de hoy reaparecerá ante el público habanero la insigne recitadora cubana Dalia Iñiguez, tras una ausencia de tres años y medio.

El programa de esta magna función de gran dignidad artística ha sido confeccionado de acuerdo con el nuevo repertorio de la excelsa rapsoda criolla.

Helo aquí: Primera parte: (I) «Estar enamorado» F. Fernández; «España eterna», Oscar Castro Z.; «Noche de San Juan», Julio Morales Lara; «Oración», César Atahualpa Rodríguez, y «Campanas», bello poema expresamente escrito por su autor el gran bardo español Angel Lázaro, para Dalia Iñiguez. (II) Poema 20. Pablo Neruda; «La cogida y la muerte», F. García Lorca; «Sequía», Alejandro Carrión; «Romancillo fiestero para una Virgen del Puerto», Héctor Villalobos, y «¿En qué mes vendrá?» poesía de la que es autora Dalia Iñiguez.

Segunda parte: (III) «La flor de la caña», Plácido; «Canción con zapaticos», Emilio Ballagas; «Fusilamiento», N. Guillén; «Martirio de San Sebastián», Eugenio Florit; «Una canción de vida bajo los astros», Regino Pedroso; (IV) «El Cid», J. Barbey, traducción de José Angel Buesa; «Poemas chinos», Versión del francés, de Marta Brunet; trátase de cuatro poemas titulados: «La canción desgarradora», «Pequeña fiesta», «La muchacha desnuda» y «La tempestad favorable».

Termina este grupo de poesías con «La campana marina», de Walt Whitman, traducción de José Angel Buesa. (V) «Un día»... «La noche». «El alba»... «Al mediodía», despierto del todo, y «Crepúsculo», canción del alma, originales de Manuel Altolaguirre.

Y finaliza el recital con el hermosísimo «Canto de paz para muchachas y madres», emocionantísima composición poética de Antonio Spinetti.

Rige el siguiente precio para la función: Palco: $9.00; luneta numerada $1.50; butaca: $1.00. Los próximos recitales se efectuarán el miércoles 6 y el sábado nueve, e idénticos precios. El abono a los tres cuesta $18.00 el palco; $3.00 la luneta y $2.50 la butaca.

MAÑANA: «LA FIESTA DEL PASTEL» EN EL FAUSTO

¡Por fin! será mañana domingo en el amplio, refrigerado y cómodo teatro Fausto la sensacional, divertida y emocionante «Fiesta del Pastel», la función infantil más grande del siglo, con un millón de sorpresas, atractivos, regalos, un programa interesantísimo y el original y sensacional concurso del Pastel. Por la pantalla desfilarán los últimos cartones de Popeye, Donald, Mickie, Tribilín, Félix, Ferdinando el Toro, Betty Boop, etc., las más graciosas comedias de el Gordo y el Flaco, La Pandilla, Buster Keaton, los tres chiflados y Charles Chase. La película musical toda interpretada por niños «Casino Infantil» y la emocionante cinta en colores de aventuras por los gemelos Billy y Bobby Mauch «Hijos de las Praderas».

Lluvia de globos, confettis y serpentinas. Matracas y pitos. Un regalo para cada niño, de modo que ninguno regrese a su casa con manos vacías.

Regalo de patines, bicicletas, carriolas, equipos de pelotero, cowboys, indios y G-Men y muchas cosas más. Una sensacional sorpresa.

El original concurso del pastel. Los veinte primeros niños que saquen entrada, con las manos atadas y haciendo uso sólo de la boca comerán unos pasteles—sabrosísimos y galardonados—que estarán servidos en una larga mesa en el escenario. Los tres ganadores—los tres primeros en terminar—obtendrán tres valiosísimos premios. El ganador número uno será coronado rey Goloso I.

HOY REX CINEMA San Rafael y Amistad. Telf. M-2214.

Sesión continua desde las 11 de la mañana

¡EUROPA EN ARMAS!

Edición extraordinaria del Noticiario Paramount, con información gráfica llegada por avión de los últimos sucesos de Europa y su repercusión en los EE. UU.

BERLIN, LA CIUDAD DE LA XI OLIMPIADA.

Magnífico documental de los últimos Juegos Olímpicos celebrados en la capital alemana.

Además: NOTICIARIOS METRO y R. K. O. PATHE con los más importantes asuntos de actualidad mundial. LA HIJA DEL MAGO (movida comedia de la Metro). INMORTALES DEL DEPORTE (momentos culminantes de los grandes campeones). AMOR HONRADO Y CABAL (cartón de Betty Boop).

HOY, SABADO, Y MAÑANA, DOMINGO

Ultimas proyecciones de «La Marcha del Tiempo». Tema: «EL REFUGIADO. DE HOY Y DE MAÑANA» Unicamente en la tanda de las 4 de la tarde y la última de la noche, además del programa corriente. (Sin alteración de precios).

Con motivo del cambio de la hora de verano, la última tanda empezará alrededor de las 11.30 de la noche.

El aire acondiciinado del REX es perfecto

HOY RADIO-CINE Gran EXITO

PRE-ESTRENO!!

CIFESA PRESENTA Estrellita CASTRO en "MARIQUILLA TERREMOTO"
con Antonio VICO Ricardo MERINO
DIRECCION B. PEROJO
MUSICA MTRO. MOSTAZO

40¢ DESPUES 50¢ ANTES DE 6½ TERTULIA 15 y 20

CUATRO CAMINOS ESTRENO EN CUBA! TOTALMENTE HABLADA EN ESPAÑOL!

HOY GRAN EXITO! "INFIDELIDAD"

con Magda HALLER - Jorge VELEZ - Miguel FERRIZ - Juan ARVIZU

VEANSE MAS ESCENARIO Y PANTALLA Y LAS GACETILLAS EN LA PAGINA OCHO

REX CINEMA

PROXIMO LUNES, 4 DE SEPTIEMBRE UN GRAN ESTRENO

"DETRAS de la LINEA MAGINOT"

Edición especial extraordinaria de «LA MARCHA DEL TIEMPO». R. K. O. Radio. Serie 1939, en español.

Un formidable documental auténtico del poderío militar francés; sus métodos de reclutamiento, entrenamiento y movilización general. Sus modernos armamentos motorizados. Las primeras vistas realmente fotografiadas de la famosa Línea Maginot. Casi una hora de duración.

ES UNA FILM DE PALPITANTE ACTUALIDAD EN TANDAS ESPECIALES

NACIONAL: MERCEDES SIMONE Y «LA OTRA MITAD»

Está al expirar la «semana Simone», tan pródiga en éxitos y tan abundante en emociones inolvidables para esa artista y para el público. Está transcurriendo en medio del mayor entusiasmo y como ratificación de las simpatías que disfruta aquí esa excepcional intérprete del tango.

En el Nacional triunfa también «La otra mitad», un film de sensaciones y de realidad, con un fondo conmovedoramente humano y esencialmente social, delante del que se mueve una acción interesante a más no poder, vivísima de ritmo y muy lógica. Añadamos a los méritos de esta película el trabajo brillantísimo con que la realza Silvia Sidney, más actriz ahora que nunca.

Mercedes Simone vuelve a presentarse hoy, a las 5:45 y 9:45. Y vuelve a exhibirse «La otra mitad». También, «La justicia vigila», por Patricia Morison y con la particularidad de que su protagonista es una mujer que resulta peligrosísimo gangster; episodio duodécimo de «La vuelta de Dick Tracy», titulado «El robo del torpedo» y revista.

A las 3, 6:30 y 10:10 se exhibe «La otra mitad». A las 4 y las 8, «La justicia vigila».

Cuesta la entrada 30 cts. de 2 a 4:30; 40 de esa hora hasta las 8:30 y 50 cts. después. Tertulia 15.

Mañana, domingo, en función regular se efectuarán las últimas presentaciones de Mercedes Simone y las últimas exhibiciones de «La otra mitad». Luego, a las doce de la noche, en función extraordinaria, estreno de «Ultimátum» una película que encontrará los espíritus predispuestos a la comprensión, porque en ella se aborda el patético caso de un pueblo amenazado de guerra. Una intriga de enorme fuerza y una interpretación magnífica en que descuellan Dita Parlo, Lancret, Jacques y Stroheim, completan los alicientes de «Ultimátum».

El sábado 9, debut de Carmen Amaya y su variadísimo espectáculo de color y movimiento.

NACIONAL HOY

ESTRENO en CUBA

Paramount presenta a SYLVIA SIDNEY en "LA OTRA MITAD"

ACTUANDO a las 5:45 y 9:45 Mercedes SIMONE ARTISTA EXCLUSIVA de la CADENA CRUSELLAS

30¢ 45¢ 55¢

NOTAS

ULTIMOS DIAS DE «CINCO REGRESARON» EN EL FAUSTO

Hoy y mañana por última vez exhibe la Empresa de este majestuoso coliseo, el enorme y crispante fotodrama de la RKO Radio, «Cinco regresaron», interpretada por Chester Morris, Lucille Ball, Wendy Barrie, John Carradine, Josep Calleia, Allen Jenkins, C. Aubrey Smith, Kent Taylor y Patrick Knowles. Trama saturada de las más diversas emociones, en que el valor y el miedo, el amor y el odio, la fe y el desaliento de los protagonistas ofrecen al público un espectáculo vibrante, de un interés absorbente y una emotividad tan intensa como variada. Completa el programa el lindísimo cartón en colores de Walt Disney «Las hadas de Hollywood», la graciosísima comedia «Choque Seguro» y el Noticiario. Los precios: 40 cts. de 3:30 a 6:30 y 50 cts. después. Niños a todas horas 20 cts. y Tertulia familiar 15 cts.

Mañana, matinée desde la una con este mismo estupendo programa y además el interesante film «El aullido del lobo» por Movita y John Carroll.

El lunes: la gigantesca y espectacular superproducción, «Paso a la libertad» (Let Freedon Ring) por el cantante No. 1 de la pantalla, Nelson Eddy, secundado por el más valioso reparto que incluye nada menos que a Virginia Bruce, Victor Mc Laglen, Lionel Barrymore, Edward Arnold, Guy Kibbee y Charles Butterworth. ¡Una historia vigorosa...! emocionante...! bizarra...! En la época en que los hombres morían luchando...! Un drama palpitante... sacado de la era más brillante de una nueva civilización...! Romance y aventura vibran en la pantalla...! Intensa y emocionante...! Lleno de un tierno amor que conmueve...! Oiga a Nelson Eddy cantar «¿Dónde sino aquí?»... «Serenata de amor», «Camino polvoriento», «Hogar, dulce hogar»...!

Pronto: Una soberbia producción musical con gran reparto y una trama de arrobador interés...! el film extraordinario que ha entusiasmado a New York: «Rapsodia de la juventud», donde aparece por primera vez en la pantalla el primer violinista del mundo, deleitándonos con su arte incomparable, Jascha Heifetz con la valiosa colaboracin de Andrea Leeds, Joel McCrea, Gene Reynolds y Walter Brennan.

«SUEÑO DE HADAS» y «Mr Moto incógnito» en el ENCANTO

«Sueño de hadas» está basada en una novela muy famosa en el mundo: «The Little Princess», escrita por Frances Hodson Burnett. Un estelar reparto, en que figuran estrellas del relieve de Richard Greene, Anita Louise, Ian Hunter, César Romero y Arthur Treacher, secunda a la estelar protagonista, Shirley Temple en una de sus mejores atracciones ante el lente...! Maravillosa joya de la cinematografía moderna en tecnicolor, que su productor, Darril F. Zanuck, considera su obra cumbre. Más cautivadora que nunca, en una trama que despertará en su alma sus más recónditas y súbitas emociones, vea hoy a Shirley Temple en «Sueño de hadas». Completa el programa el intenso y dinámico drama policíaco «Mr. Moto de incógnito» por Peter Lorre. Además la despampanante comedia «Apuros de un heredero», el hilarante cartón «El oso bailarín» y el Noticiario. Los precios: 20 cts. de 3:30 a 6:30 y 30 cts. después. Niños a todas horas 15 cts.

Mañana, desde la una, monumental matinée con este mismo regio programa. Venga temprano.

El lunes: el programa más extraordinario y sensacional del año, dos grandes atracciones en un mismo programa...! Metro presenta con orgullo a Joan Crawford, James Stewart y Lew Ayres en «Amor que se desliza». Un espectáculo «a lo Florenz Ziegfeld»... pero aún más cautivador y maravilloso, porque está realizado sobre el hielo... y realzado por los colores mágicos del tecnicolor...! Ninguna Revista musical del pasado supera esta joya de los Studios de la Metro Goldwyn Mayer, que en esta clase de producciones ha presentado hasta ahora lo mejor que se ha visto en la pantalla...! El otro formidable estreno es el gigantesco fotodrama producido y dirigido por el genial Marcel L-Herbier, «La brigada salvaje» con Vera Korene, Charles Vanel, Lissette Lanvin y el Príncipe Troubetzkoy. Un duelo que se compone porque las vidas de los duelistas hace falta a la patria en los momentos en que el enemigo la amenaza... y veinte años después no se puede llevar a cabo porque la hija de uno de ellos ama al otro, que es precisamente el responsable de la muerte de su madre... y del escándalo que cubrió de lodo el ilustre nombre de la familia!

FAUSTO HOY

"CINCO REGRESARON" - FIVE COME BACK -

Una R.K.O. RADIO.

4¢ Niños 20¢ Tert 15¢ 5¢

LUNES

NELSON EDDY en "PASO A LA LIBERTAD"

Una Metro Goldwyn Mayer

PAYRET HOY

TROPICAL FILMS PRESENTA AL FAMOSO CANTOR agustín IRUSTA EN SU ULTIMA PELICULA DE SONO FILMS "EL MATRERO"

TANGOS - CANCIONES - ROMANCES

Aprenda las NUEVAS MELODIAS DE SU ARTISTA FAVORITO

20¢ HASTA las 6½ - 30¢ DESPUES - 15¢ NIÑOS TERT.

«LA VUELTA DEL CISCO KID» EN EL ALKAZAR

El terror de una comarca que vivía en constante sobresalto con su temeraria presa...! Un ejército de guardia rurales... y otra de ciudadanos amigos de la ley, le perseguía sin poder echarle el guante...! Las cárceles no eran lo suficientemente seguras para privarle de la libertad! Conozca al bandido más famoso de la frontera de México y los Estados Unidos, cuando aquella región era el paraíso del crimen...! Una trama como sólo el genio de un gran novelista pudiera haberla creado. Vea hoy a Warner Baxter en «La vuelta de Cisco Kid». Completa el programa la divertidísima comedia «La farándula a flote» con la popularísima estrella inglesa Grace Fields. Además la hilarante comedia «Así son los espíritus», la variedad «Libia Italiana» y el Noticiario. Los precios: 20 cts. de 1:30 a 6:30 y 30 cts. después. Niños a todas horas 15 y tertulia familiar 10 cts.

Mañana: desde la 1, colosal matinée. Venga temprano.

El lunes, y durante toda la semana, Metro Goldwyn Mayer presenta con verdadero orgullo al inmenso astro, Wallace Beery en su más vigorosa y sentimental creación, en el intensísimo y crispante drama «El borrón de la familia». ¿Si usted fuera policía, y su hijo se le convirtiera en un feroz criminal, qué haría usted? Vea a Wallace Beery debatirse en el dilema más complicado y trágico que a un padre se le pueda presentar. Es una trama de un sentimentalismo exquisito que sugiere las más sutiles y recónditas emociones...! Toda la bondad y humana comprensión que se ocultan bajo el uniforme de un policía neoyorkino... El drama del policía y su hijo, que tenía el temperamento del criminal más empedernido...! Cuando el sentimiento de la paternidad clama amor... y el del deber de la profesión que se ejercita, exige su cumplimiento estricto. Conjuntamente se estrenará el emocionantísimo y dinámico drama de gangsters titulado «El Gran Fraude» con Shirley Deanne y Russell Gleason.

M.E.C.D. 2016

Matanceras

Gabriel del Orbe

En el Liceo.

Noche de arte, de gratas memorias para cuantos asistieron el jueves a la casa cubana, fué esa del jueves 31 de agosto, en que se presentó en el coqueto proscenio de la legendaria institución, el renombrado violinista dominicano Gabriel del Orbe, el que acompañado del profesor Justo Oranguren consumió un programa tan atractivo como difícil en su ejecución.

Sarasate, Viotti, Saint Lubin y Paganini, tuvieron en ese virtuoso de las cuerdas al más feliz intérprete, que supo arrancar a la selecta y escogida concurrencia que colmaba la sala azul de nuestro viejo club los más merecidos y entusiastas aplausos.

Completó el programa de esa gran noche de arte en el Liceo la soprano señorita Conrada Pérez Belichon, que cantó deliciosamente.

Entre la selecta concurrencia a esa fiesta del Liceo, el jueves, estaba el Cónsul de la República Dominicana en Matanzas, señor Ricardo Linares y su esposa Clarita Gómez.

Una relación de las innúmeras personas que vimos en la decana de nuestras instituciones, me tomaría espacio de que no dispongo, dado los infinitos temas que reclaman hoy atención de mi pluma.

Con mi felicitación a Gabriel del Orbe, a Conrada Pérez y a Justo Ojanguren, va también la que envío a la directiva que preside el doctor Font, por los sublimes instantes que nos proporcionó ese día.

Sandalio Pérez

De días mañana.

Está de fiesta en esa fecha del 3 de septiembre, en que celebra su onomástico el estimado caballero asociado a esa prestigiosa firma comercial matancera de «Alonso y Nieto».

Carácter afable, espíritu siempre abierto a toda manifestación de alegría y regocijo, la popularidad de Sandalio corre pareja con las infinitas relaciones sociales con que cuenta en Matanzas.

Hasta su residencia de la calle de Tello Lamar, una de las más bonitas de esta población, llegarán hoy para Sandalio Pérez y su esposa la interesante dama María de las Virtudes Alonso, pruebas muy muchas de la gran estima en que aquí se les tiene.

Felicidades.

Retour

De unos temporadistas.

Están instalados en su residencia de la calle de Milanés 110, el director del Instituto doctor Mario González y su elegante esposa Margot Rodríguez Llorente, después de disfrutar de una corta pero deliciosa temporada en San Miguel de los Baños.

Sépanlo sus amistades.

En la Playa Azul

Gran acontecimiento hoy.

Como despedida a la orquesta Le Batard, que ha estado actuando durante todo el verano en el Gran Casino, propiedad de los señores de Juan y Manolo de Rojas, se celebrará esta noche un magnífico baile, para auge del cual no ha habido resorte que no tocaran esos entusiastas managers.

La orquesta Le Batard hará gala de su esplendidísimo repertorio, ofreciendo un programa como jamás se oyera en fiesta alguna, y por su parte los señores de Rojas y de Juan han preparado una cena soberbia a un precio el cubierto nunca visto.

Las familias veraneantes de la Playa Azul, con las de la sociedad cardenense y muchas habaneras que han reservado habitaciones en el Casino de Verano, colmarán hoy aquella hermosa sala, que ha sido el hit de esta season en Varadero.

Invitado el cronista expresamente por el representante de la orquesta Le Batard, que vino a Matanzas con ese objeto, disculpará aquí su ausencia, porque teniendo como tenemos también fiesta en el Liceo, a ella me debo y a la misma tengo dedicada la noche.

On dit...

Que hará sensación.

Llega hasta el cronista la nueva muy grata de la formalización de un compromiso amoroso, cuyos protagonistas son figuras encumbradas de la sociedad matancera, y pertenecen ambos a familias muy distinguidas de nuestro gran mundo.

La reserva con que me ha sido dado este chismecito y la palabra dada de no caer en indiscreciones hasta que oficialmente se me autorizara, me impide ser hoy más explícito con mis lectores y darles pauta para descifrar la rigurosa incógnita con que aquí adelanto la nueva que prometo no tardar en confirmar.

¿Quiénes son los jóvenes que sancionarán así sus románticos amores?

Lo sabrá el lector en breve...

En el Casino

La gran fiesta de hoy.

Abre sus salones esta noche aquel elegante palacete de la calle de Byrne y Blanchet, para cerrar con el baile que he anunciado repetidas veces en estas «Matanceras» su temporada veraniega.

La orquesta de Aniceto Díaz, contratada por la Directiva del Casino, hará las delicias de la juventud, que tiene bien marcada predilección por ese conjunto musical primero entre los primeros de esta población.

Ahora hasta octubre, en la fecha del Día de la Raza, hasta cuando permanecerán cerrados los salones del Casino Español.

Segundito III

En vísperas de viaje.

Hace sus preparativos para abandonar Matanzas antes que termine esta primer quincena de septiembre el cumplido young gentleman Segundo Botet y Araña, que ha pasado parte de sus vacaciones entre nosotros, en la residencia señorial de sus padres en el quartier de Bellamar.

Se habla de una simpática despedida a ese viajero, un asalto que jóvenes y señoritas de esta sociedad organizarán para darle su adiós.

Que se se confirme el rumor que traigo aquí a título de tal...

Bienvenida

Para un simpático matrimonio.

Llegaron ayer de la Habana después de una ausencia que se prolongó por todo el verano, el Abogado Fiscal de la Audiencia de la Habana, doctor Humberto de Cárdenas y Gou y su gentil esposa la siempre bella Bertha Pina y Hernández.

Welcome.

Nenita Font

Víctima de la grippe.

Con alta fiebre guarda cama desde el miércoles, la bella y gentilísima señorita, que es hija del presidente del Liceo, doctor Antonio J. Font y su distinguida esposa Panchitica Tio.

La dolencia que retiene en sus habitaciones a Nenita, fué causa de la ausencia el jueves al Liceo, de la esposa del eminente cirujano que es director de la Colonia Española, en su Quinta de Salud.

Hacemos votos por el más pronto restablecimiento de Nenita.

José M. Chávez

De nuevo en Matanzas.

Ha sido reincorporado a la Jefatura de Obras Públicas de este Distrito, el estimado caballero José María González de Chávez, que fué destinado en comisión del servicio a la Secretaría de la Habana hace algunos meses.

Como saben mis lectores el joven Chávez contrajo nupcias en la Capital con una bella joven de aquella sociedad, sobrina del ex Secretario de la Presidencia, doctor Bringuier.

En el Liceo, donde goza de tantas simpatías José María González de Chávez, la nueva de su regreso a ésta es celebrada por todos.

Luis de Posada

Rumbo al Norte.

Embarca el martes de la semana próxima con dirección a los Estados Unidos, para disfrutar de sus vacaciones, que son una bien ganada tregua a su diario bregar en estas columnas del DIARIO DE LA MARINA, el caro confrere autor de la Crónica Habanera.

Hasta fines de septiembre permanecerá visitando las más famosas playas de la gran República, sin omitir su escala en la gran Feria de New York, el sucesor de Fontanills en el decano de la prensa cubana.

Tenga un feliz viaje Luis de Posada.

Iluminaciones

En los cuarteles.

Probadas quedaron anoche las iluminaciones que lucirán el lunes el Cuartel Goicuría, el Castillo de Peñas Altas y el Balneario del Club de Oficiales en la costa de Dubrocq.

Millares de millares de bombillos eléctricos se han empleado en esos edificios que aparecerán el 4 de septiembre convertidos en ascuas de luz. Los fuegos artificiales que se quemarán frente a la explanada del Cuartel Goicuría, llamarán este año la atención por su belleza y su originalidad.

Estrellas, palmeras, cascadas, banderas, figuras ecuestres y una réplica en miniatura del referido Cuartel Goicuría, serán quemadas de ocho y media a nueve y media de la noche del lunes.

Elisa de la Concha

La señora de Almodóvar.

Noticias llegadas al cronista en el último correo de España, nos traen la noticia del regreso a Madrid de la joven dama con cuyo nombre encabezo esta nota.

En compañía de sus hijos, restablecida ya la calma en la capital de la Península, ha vuelto Elisa de la Concha a la villa y corte, donde tanto ella como sus vástagos gozan de perfecta salud.

El largo tiempo que hemos pasado sin saber el paradero de los esposos Almodóvar-de la Concha, que a consecuencia de la guerra que felizmente está ya terminada, tuvieron que abandonar Madrid, su habitual residencia, nos resarce ahora de las inquietudes y desasosiego por que hemos pasado

Enlace

De que dar cuenta.

Señalado ha sido el matrimonio de la bella señorita Aemigia Sánchez Acha, gentil vecinita del poblado de Agramonte, con el caballeroso joven César Fernández, tan conocido entre nuestra juventud.

Establecido actualmente en Baracoa César Fernández, desde allí me viene la nueva que tan complacido doy a sus numerosas amistades de la sociedad matancera.

Sea enhorabuena.

Más adhesiones

Para la comida de hoy.

A la larga lista de personas que se habían adherido a esa gran dinner dance de hoy en la casa cubana, tengo que agregar estos que no pudieron tener cabida en la nota de ayer, por falta material de espacio.

Comandante José R. Carreño, Francisco Irastorza, Miguel Loredo, doctor Francisco Baquedano, Fernando Gutiérrez Migoya, José María Goicochea y señora Laureana Alvarez y Nena Cossío, Alberto Jiménez Plá, Rafael Díaz Tallaeche y Anita Dávalos, Nicolás Saavedra, Mandy Uriarte, Bernardo Rodríguez y el cronista.

¿Cuántos más?

No podría darlos ahora porque espera el correo esta correspondencia y hasta después de las dos no me será facilitada la lista por Toribio Carreño.

La última nota

Para decir que están disfrutando de sus vacaciones en Cruces, junto a sus padres, los esposos Caraballo-Gorris, la ideal Nenita, la prometida de Luisito Socarrás, que como ella, goza también de una tregua a sus estudios universitarios en aquel próspero poblado.

Manolo JARQUIN.

COLCHONETAS
CAMERAS · FLOR SEDA PURA

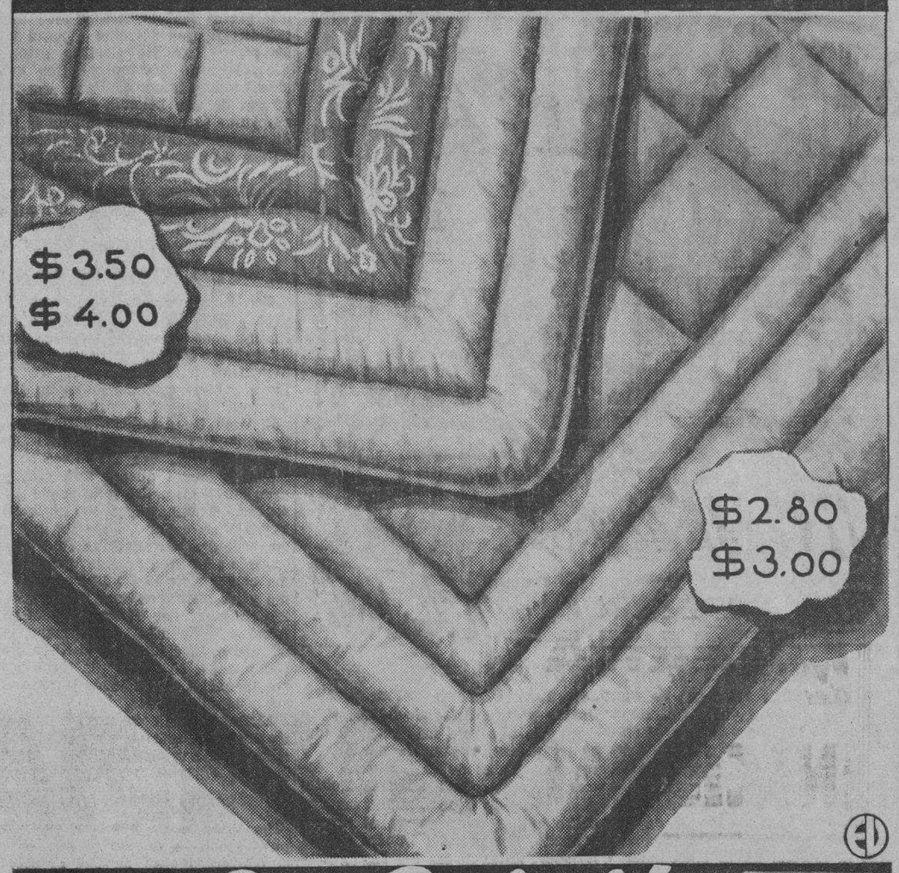

La Luisita
COLCHONERIA
MONTE 429 · ESQ. ANGELES · T-A-8107 · HABANA

ALCOHOL DE LAS FAMILIAS
ALCO ELITE
PRODUCTO · ARECHABALA

VEHICULOS CIRCULADOS

Por transitar con exceso de velocidad ayer fueron circulados por la policía los vehículos siguientes:

Segunda Estación: 5595, 5670.
Séptima Estación: ómnibus 312.
Novena Estación: 13174.
Oncena Estación: 38823.

CRONICA HABANERA

EN LA PARROQUIA DEL VEDADO

ALICIA ZUÑIGA—Una boda elegante se llevó a cabo ayer a las seis y media de la tarde, ante el altar mayor de la iglesia parroquial del Vedado.

Nos referimos a la de Alicia Zúñiga y Calvo, bella y distinguida señorita de nuestra sociedad, con el simpático joven Casimiro Velo y Lama, miembro como ella de una de nuestras primeras familias.

La señorita Zúñiga hizo una novia preciosa.

Su traje era un primoroso modelo nupcial, estilo «Emperatriz Eugenia», interpretado en organza blanca y adorno con finísimas incrustaciones florales de encaje.

Una delicada coiffure de azahares naturales era el complemento de tan bellísima toilette que salió del atelier de Fin de Siglo como una de las más lindas confecciones de la gran artista Brígida Bedox que acaba de llegar de París.

Actuaron como padrinos la gentil dama Carmelina Calvo viuda de Zúñiga, madre de la desposada, y el cumplido caballero y conocido letrado de esta capital doctor José Manuel Mantecón y de la Fuente, hermano político del novio.

Por Alicia firmaron como testigos los doctores Emilio Angel Velo y Lama, Laureano Pequeño Mejía y Ramón Montalvo y Morales, y los señores José Puentes Rouco y Manuel Morán Milián.

Por Casimiro, los señores doctor Anselmo Rodríguez Rendueles, Octavio Carballo Romero, Julio Hernández, Vicente Barbazán, y el ingeniero José Raúl Zamorano.

La boda notarial tuvo lugar ante el Notario doctor Domingo Romeu Jaime como sustituto accidental del doctor Pedro Pablo Llaguno Ubieta, y firmaron como testigos los señores doctor Antonio Arturo Bustamante, doctor Fausto García Rivera, Enrique Olivares y Luciano Feito y Feito Elioberto Rodríguez Zamorano, Bebito Morales, Francisco enturión, José P. Capote, Francisco Anteguera Loredo, y Antonio Olivares Cabello

LOS SANTOS DE HOY.—Dos festividades son las de hoy: San Antolín y San Elpidio.

Entre las señoras, saludamos en primer término a la respetable dama Antolina Cu'mell viuda de Cárdenas y a su hija Baby, la gentil señora de Barrientos.

Y a Nena Sánchez de Hernández Roger.

También está de días hoy y la felicitamos muy especialmente, la bella y gentilísima señorita Antolina de Cárdenas, tan celebrada en nuestra sociedad elegante.

Saludamos asimismo, entre los caballeros, al señor Antolín de Cárdenas y a su hijo Anto'ín de Cárdenas y Miró, gerentes de la conocida casa «Cárdenas y Compañía».

Y a los señores Antolín Cebrián y Anto'ín Martínez.

Los Elpidios:

Un notable cirujano, el doctor Elpidio Stincer, director de la «Asociación de Damas de la Covadonga».

El doctor Stincer, que disfruta de gran nombradía en nuestro mundo médico, recibirá halagos y congratulaciones innumerables.

Los señores Elpidio de la Guardia, Elpidio Pérez y su hijo Elpidio Pérez y el cirujano dentista Elpidio Tariche.

Por último el señor Elpidio Guzmán, amigo muy estimado en esta casa jefe de Persona' de la Secretaría de Comunicacioses.

EL DOCTOR MANUEL MELLADO.—En su elegante gabinete de la calle San Lázaro 953, altos, acaba de instalar un equipo moderno de Rayos X el conocido y prestigioso odontólogo doctor Manuel A. Mellado.

El doctor Mellado, que de tan buena clientela se ha sabido rodear ofrece con ese equipo los más modernos y costoso aparatos que hacen de su gabinete el mejor montado de la capital.

Que continúen sus éxitos son nuestros deseos.

LAS BODAS DEL DIA.—Numerosas las bodas concertadas para el día de hoy.

Anunciaremos primeramente la de Rosita Rayneri y Cadaval, señorita de dulce belleza perteneciente a nuestra alta sociedad, con el estimado amigo Raúl de Armas y Bernet, señalada para las nueve y media de la noche en la Iglesia de San Juan de Letrán.

Boda del gran mundo, elegante, distinguida, que llenará la página más selecta del capítulo nupcial del mes.

El adorno floral del templo, regio suntuosísimo, estará a cargo de la «Casa Trías», el famoso jardín del Vedado, que nos sorprenderá con una de las más bellas y mejores creaciones llevadas a cabo en una boda.

También será de Trías el bouquet de la novia, que se lo obsequia el querido compañero Pablo Alvarez de Cañas, y los ramos de las dos damas de honor.

La gran boda Rayneri de Armas brindará tema preferente para nuestra crónica de mañana.

Otra gran boda señalada para hoy es la de la señorita Emma de Quesada y Shepherd, muy gentil y muy graciosa, con el caballeroso joven Oscar Tellería y Torrontegui.

Se llevará a cabo en un bellísimo marco, a las nueve y media de la noche, en la Iglesia Parroquial del Vedado.

Los artistas de «Milagros» el aristocrático jardín, han recibido la encomienda del bouquet de la novia y del adorno general del templo que llamará la atención por su novedad y belleza.

A las siete de la tarde, ante el altar mayor de la Iglesia de San Juan de Letrán, quedará solemnemente bendecida la unión matrimonial de dos jóvenes pertenecientes a la mejor sociedad habanera: la bella y gentilísima señorita Consuelo Chisholm y Fernández y el señor Jorge Campanería e Interián.

Boda de rango, llamada a revestir los caracteres de brillante acontecimiento social.

Para la misma lucirá el gótico templo de los RR. PP. Dominicos un adorno floral suntuosísimo, del mejor gusto que ha sido diseñado y llevarán a cabo los floristas maestros del gran jardín «El Clavel», de los hermanos Armand.

El ramo de mano, creación de los Armand, llamará la atención también por su arte y su originalidad.

Una maravilla.

A las cinco de la tarde, en la Iglesia de Nuestra Señora del Carmen se desposarán la encantadora señorita Rosario Cañamero y Cañamero y el joven y culto doctor Angel Pardo López.

Desde «El Clavel», el gran jardín de las novias, llegará a manos de la gentil «fiancée» el ramo nupcial, que será un bellísimo modelo de los Armand.

La enamorada pareja será apadrinada por la dama Concepción Cañamero de Cañamero, madre de la novia, y el señor Benjamín Pardo San Román, padre del novio.

A las once y media de la mañana ante el altar mayor de la Capilla Santa Emilia del Asilo y Creche del Vedado contraerán matrimonio la bellísima señorita Imy Agramonte y Oliver y el doctor Roberto Machado Ortega, conocido galeno.

Muy lindo será el adorno de la capilla.

Encomendado ha sido al buen gusto de los artistas de La Dalia, el moderno jardín del Vedado, que una vez más darán pruebas de su arte exquisito.

El ramo de la gentil «fiancée» también llevará la etiqueta del favorecido jardín «La Dalia».

A las seis de la tarde, en la iglesia de San Agustín del Reparto La Sierra, contraerán matrimonio la encantadora señorita Ana Gloria Masvidal y Agramonte y el señor Nicolás de la Cerna y Cármona.

Tan simpática ceremonia será presenciada por un grupo numeroso de familiares y amigos de ambos contrayentes.

Durante la misma, la linda novia portará un ramo precioso, obra de los floristas de la «Casa Trías», el edén de las novias.

Una maravilla de arte y de chic.

Otra boda dispuesta para hoy es la de la gentil señorita Carmen Ponsico y Alvira y el estimado joven Antonio Carlos Barceló y Guás, que tendrá por marco la iglesia parroquial de Jesús del Monte a las nueve y media de la noche.

La señorita Ponsico portará durante la ceremonia un lindísimo bouquet nupcial, que llevará la firma de los floristas de la Casa Trías, el gran jardín del Vedado.

NOTA DE DUELO.—En la Asociación Cubana de Beneficencia donde se hallaba recluida desde hacia más de un mes, a consecuencia de una grave dolencia, dejó de existir en la madrugada de ayer la venerable dama Margot Ro ales de Zubizarreta.

Su muerte ha producido hondo dolor en el seno de nuestra sociedad donde la señora de Zubizarreta se hizo querer y respetar de todos.

Con su viudo, el señor Quinquin Zubizarreta, quedan llorando tan sensible desaparición sus hijos, Consuelo, Hortensia y Pepín y su hermano, el doctor Armando Rosales.

Ayer tarde fué el sepelio de la pobre dama.

Descanse en paz.

EN LOS QUINCE.—En la fecha de hoy cumple los quince años la linda señorita María del Consuelo Alvarez y Mouriz, hija del Representante a la Cámara señor Alfredo Alvárez Suárez y de su esposa Consuelo Mouriz.

Con tal motivo la señorita Alvarez tendrá un recibo informal de siete a diez p. m. en su residescia de Ampliación de Almendares.

La felicitamos.

(Continúa en la página NUEVE)

La vuelta al Colegio
MUY PROXIMA LA HORA

ESTANDO tan cercana la apertura del nuevo curso escolar, es tema obligado en todos los hogares la habilitación de los colegiales de ambos sexos.

Las familias saben bien qué casa es la más indicada para encargarse de la confección de los uniformes de las niñas. Saben que LA FILOSOFIA lleva muchísimos años especializada en uniformes y habilitaciones y puede servir en cualquier momento y al precio más bajo cuanto se desee.

Además de hacer los verdaderos uniformes de todos los planteles, LA FILOSOFIA ofrece, a quien prefiera confeccionarlos, las auténticas telas reglamentarias en colores muy firmes, garantizados.

Tratándose de varones es igualmente LA FILOSOFIA la que puede servir mejor uniformes completos de todos los colegios, camisas, babuchas, corbatas, pantalones, etc., etc.

Asimismo ropa de cama y todo lo que para el internado puedan necesitar y se les exija a alumnas y alumnos pupilos.

LA FILOSOFÍA

Recientemente celebró su santo la señorita Rosa Abella y Schmidt, una de las figuritas más lindas de la última promoción.

Nos complacemos en publicar su retrato.

Fajas Elásticas
Modelo "two way"

Adaptables a todas las siluetas.

Bazar Inglés
Galiano y San Miguel

MIAMI MILITARY ACADEMY
MIAMI - FLORIDA

Varones de 6 a 16 años, bien atendidos. Adelanto rápido en Inglés y demás estudios. Buen plantel, equipo y profesorado, pero a precios reducidos. El colegio de mayor garantía, salubridad y economía para su hijo. Protéjalo contra los inviernos peligrosos del Norte.

Pida Catálogo.—Teléfono 4-1491.

M.E.C.D. 2016

GACETILLAS

AUDITORIUM: «LAS AVENTURAS DE HUCK FINN»

La famosa novela de Marx Twain presentada en las tablas con el mayor de los éxitos, ha sido ahora llevada a la pantalla de una manera gloriosa por la Metro, constituyendo dicha realización, uno de los mayores acontecimientos artísticos y cinematográficos, donde quiera que se haya exhibido.

«Las aventuras de Huck Finn», han encontrado en Mickey Rooney, el verdadero intérprete.

La obra parece haber sido escrita para él. Drama intenso que ha causado sensación a través de los años. Con Mickey Rooney, actúan también maravillosamente, Walter Connolly, Lynne Carver, Rex Ingram y William Frawley.

Complétase el programa presentando a las 4 y 8:30 la interesantísima super-producción de los Artistas Unidos: «El Desafío», la película real basada sobre un hecho histórico, alrededor del famoso Monte Matterhorn, en los Alpes Italianos.

Está interpretada por Louis Tranker Joan Gardner y Robert Douglas.

Mañana: Grandiosa matinée a la 1:30 con «Las Aventuras de Huck Finn», «El desafío», cartón, comedia y revista.

A las 5:15 y 9:45: «Las aventuras de Huck Finn». A las 8:30: «El desafío»..

El lunes, Gran programa doble de estreno de la Fox: «En Pos del Peligro», sensacional e interesante producción que tiene como eje de su emocionante trama, una espectacular revolución en el desierto, llevando en su repertorio los nombres de Preston Foster, Lynn Bari y Henry Wilcoxon y la interesante película filmada en el Congo Belga, titulada: «Extasis Africano».

El martes: Virginia Bruce y Walter Pidgeon en «Entiéndase con mi Abogado» y a Rita Johnson, Paul Kelly y Ruth Hussey en «Dentro de la Ley».

TRIANON: «MEDIANOCHE» CON CLAUDETTE COLBERT

Hoy y mañana, en sus turnos elegantes de 5:15 y 9:45, esta empresa presenta la deliciosa super-comedia: «Medianoche», la que tiene por intérpretes principales a dos astros de la pantalla, Claudette Colbert y Don Ameche con la colaboración de John Barrymore, Francis Lederer y Mary Astor.

Su trama tiene como escenario, el alegre París y el excitante Montecarlo, presentando en una de sus lujosas escenas el famoso Ritz de París y las peripecias de una bella joven en busca de fortuna y obligada por su precaria situación se hace pasar por la Baronesa de Czerny creándole al ilustre Barón de Czerny serias complicaciones, llegando a pagarle espléndidamente para que otro se enamore de ella.

Conjuntamente a las 4 y 8:30: «El Tesoro de Bulldog Drummond», de emocionante acción interpretado por John Howard y Heather Angel.

Se completa este regio programa con Noticiero, cartón de Popeye y bonita variedad.

Mañana: La mejor matinée de la Habana, la que comenzando a la 1:30 presenta este mismo programa

El lunes: «Las Aventuras de Huckleberry Finn», por el simpático Mickey Rooney.

INFANTA: «LA BRIGADA SALVAJE»

Grandioso y monumental programa es el que ofrece hoy a sus numerosos y asiduos concurrentes el gran teatro «Infanta», del circuito Carrera, con dos regias producciones siendo la principal: «La Brigada Salvaje», con Vera Korene, Charles Vanel, y el Príncipe Troubetzkoy; basada en la historia de la tragedia íntima del hombre que esperó veinte años para vengar una ofensa, y cuando se disponía a ejercer su venganza, le resultó su presunta víctima el hombre que su hija amaba más que a su propia vida...

Le sigue en turno el estreno de la cinta: «Viviendo del Cuento» con Lynn Bari, June Gale, y Michael Whalen; un film de acción lleno de carcajadas y puñetazos...

Completa el programa la revista Paramount y el cartón en colores «La Suerte loca de Donald».

El lunes 4: Empiezan los Lunes Populares. Dos grandes películas. El miércoles 6: Presentación del famoso actor y cantante argentino: Agustín Irusta.

PAYRET: «EL MATRERO» CON IRUSTA

Dos lindas películas. Hoy en todos los turnos desde las dos de la tarde. Una revista de asuntos mundiales. Una revista argentina. La super-producción de encantador argumento «Vámonos con la Marina» por un gran reparto de estrellas.

Hoy, éxito, éxito de la super-producción de Irusta:

«El Mastrero» con Amelia Bence. Bellas canciones... Pericón... Tangos... una gran interpretación de Agustín Irusta.

Los precios son: 20 centavos hasta las 6 y media y 30 centavos después. Niños 15 centavos. Tertulia 10 centavos.

Mañana: Una matinée formidable con «El Matrero» y «Rumbo a Shanghay».

El lunes, la última película cubana, «Cancionero Cubano» por Garrido y Piñero. Con toda la música de Lecuona.

NEPTUNO: ELEONOR POWELL EN HONOLULU»

Sensacional es el programa que hoy ofrece la empresa de este simpático teatro, con la primera bailarina del mundo, Eleanor Powell en la última palabra en películas musicales «Honolulu», con la colaboración de Robert Young, la interesantísima película: «El Misterio de la Pista» con Dennis O-Keefe y el episodio 15 (último) de la super-serie: «El Halcón Enmascarado», titulado: «El Halcon Triunfante».

Además el Noticiero. Los precios: 15 centavos de 2:30 a 6:30 y 20 centavos después. Niños 10 centavos. Mañana, estupenda matinée desde la una, con el mismo programa.

Lunes: Bette Davis y George Brent en «Amarga Victoria» y Bonita Granville en «Nancy la Repórter».

El martes y miércoles, Movita y John Carroll en «El Aullido del Lobo» y «Testigos falsos» por Robert Kent, Anne Nagel y Sidney Blackmer y además una grata sorpresa en la escena.

FAVORITO: «HONOLULU» Y «GUERRA A LOS ESPIAS»

La primera bailarina del mundo, Eleanor Powell, cubriéndose de gloria en la última palabra en películas musicales: «Honolulu». Metro presenta orgullosamente esta estupenda super-producción musical, hoy en este perfecto coliseo. La otra gran atracción de este programa es el intenso y crispante drama de espionaje: «Guerra a los espías» con Sally Eilers y Allan Lane.

Además la interesante Variedad «El Buque Fantasma» y el Noticiero. Los precios: 15 centavos por la tarde y 20 centavos por la noche. Niños y amplia tertulia familiar 10 centavos.

Mañana, desde la una, la mejor matinée de la Habana, con este mismo estupendísimo programa...!

El lunes, en matinée, 5:30 y 9:30. única y exclusiva presentación del aplaudidísimo intérprete del tango argentino, Agustín Irusta con su orquesta típica. En la pantalla, Melvyn Douglas y Virginia Bruce en «Ha vuelto aquella mujer» y el crispante drama: «Alas de Destrucción».

El martes: Don Ameche, Loretta Young y Henry Fonda: «Idilio de un Genio» y Dolores del Río y George Sanders en «El Lancero Espía».

FLORENCIA: «Tierra de Pasión» y «La Modelo y la Estrella»

Para hoy nos ofrece la empresa de este preferido teatro, un interesantísimo programa con la super-producción francesa las comentada «Tierra de Pasión» por Viviane Romance y Mirelle Balin y «La modelo y la estrella» con Fernando Borel y Alita Román.

Completa el programa el episodio 14 de la super-serie: «El Halcon enmascarado», titulado: «La Garra de la Muerte», y el Noticiario. Los precios: 20 centavos de 2:30 a 6:30 y 30 centavos después. Niños a todas horas 15 centavos y tertulia familiar 10 centavos.

Mañana, la matinée como siempre comienza a la una, con este mismo gran programa.

El lunes: La discutida producción cubana: «La última melodía» por Alberto Garrido y Federico Piñero, conjuntamente con «La dama y los pistoleros» por Fay Bainter, Ida Lupino y Henry Armetta.

El martes y miércoles: Enrique Herrera y Joaquín Pardavé en «Cada loco con su tema» y Bruce Cabot en «Bureau de Homicidios».

OLIMPIC: «LA DILIGENCIA»

La empresa de este magnífico coliseo ofrece hoy a sus asiduos un extraordinario y sensacional super-programa de Artistas Unidos, Claire Trevor, John Wayne, Andy Devine, John Carradine, Thomas Mitchel, Louise Platt y George Bancroft, en la épica y gigantesca super-producción del incomparable director John Ford, «La Diligencia».

Completa el programa el intenso y sentimental drama: «La Fuerza de la Sangre» con Adolphe Menjou, Dolores Costello y Roger Daniel. Además el Noticiero. Los precios: 20 centavos por la tarde y 20 por la noche. Niños 15 centavos y tertulia familiar 10 centavos.

Mañana, desde la una, soberbia matinée: La super-producción francesa más comentada del año «Tierra de Pasión y Bing Crosby, Joan Blondell y Mischa Auer en la simpatiquísima super-joya: «Caído del Cielo», además el episodio 7 de «La araña negra».

El lunes: Colosal matinée desde la una, con la colosal producción de Artistas Unidos: «Capitán Furia» y Robert Taylor y Wallace Beery en «El Amor de un espía».

El martes popular: «Norma Shearer y Clark Gable en «María Antonieta» y Greta Garbo en «María Cristina».

MANZANARES: «CADA LOCO CON SU TEMA»

Un gran estreno para hoy sábado en «Manzanares» el cine de las familias situado en Carlos III e Infanta, en tanda y noche, se estrena la grandiosa producción por Enrique Herrera, titulada: «Cada loco con su tema» una película que lo pondrá a usted con los nervios sobresaltados por su ación, por su argumento, para completar el programa de hoy se pasarán comedias, cartones y la gran producción por Jack Holt, titulada: «Un millón de Testigos».

Mañana, domingo, regia matinée a la 1 y media con cartones, comedias el episodio 8 de la serie: «El Halcon Enmascarado», Colegio de Señoritas» por Ann Shirley y «Cada Loco con su Tema» por Enrique Herrera.

El lunes «HotelImperial».

REINA: «HONOLULU» Y «CULPAS AJENAS»

Un programa interesantísimo es lo que anuncian para hoy las carteleras del muy concurrido super-cine «Reina» sito en Rayo y Reina con el teléfono M-2272 en su función continua desde las 2 de la tarde a los precios de 15 centavos la luneta hasta las 6 y media y 20 centavos después la cómoda tertulia familiar con sus regias localidades 10 centavos.

«Culpas ajenas»: una película sincera... profunda... vital... Una historia de amor y esperanza y drama: es la cruel tragedia de dos corazones desafiando una terrible avalancha de desgracias! Vea a Mauren O-Sullivan, Henry Fonda y Ralph Bellamay en este portentoso argumento de «Culpas Ajenas».

Compre un billete de ida y vuelta a la tierra de la risa y el romance donde encontrará a la mejor bailarina del mundo (Eleanor Powell) y a dos de los más notables artistas cómicos de esta generación: Robert Young y George Burns; a estos tres astros del cinema los veremos reunidos por vez primera en «Honolulú». Un cartón y la revista completan el programa.

Mañana: el mismo programa.

Teatro PAYRET -- Próximo Lunes

MARTI: «PADRE Y HEROE» Y «MI SUEGRA ES UNA FIERA»

Un programa doble a base de dos películas de primer orden nos promete para hoy «Martí» a los precios de 5 centavos la tertulia a todas horas, 10 centavos las lunetas hasta las 6 de la tarde y 15 centavos después de esta hora.

El programa que dará comienzo a las 2 de la tarde es el siguiente: Cartones, revistas, comedias, actualidad de asuntos mundiales y las producciones tituladas: «Mi suegra es una fiera» por Olinda Bozán y «Padre y Héroe» por Jackie Cooper y Freddie Bartholomew.

Mañana, domingo, matinée desde la una con «Las Hazañas de Red Barry», episodio 10 y «Dinero» según la novela de Emilio Zola por Richard Wilm y Vera Korene y «Pigmalión» por Leslie Howard y Wendy Hiller.

RIALTO: «NOVIOS A LA MODERNA»

Nuevamente se exhibe hoy en «Rialto» la super extraordinaria producción Warner que tanto éxito obtuvo ayer titulada «Novios a la Moderna» una comedia del gran mundo, que es una joya de sutilezas sentimentales y de sugestivas insinuaciones. Romance, excitación, risas y emociones de todo hay esta movida comedia de la Warner que ha de gustar a cuantos la vean y que interpretan: Priscilla Lane, Jeffrey Lynn, Roland Young, Fay Bainter y May Robson.

Se completa el programa con el drama: «Impropio para publicarse». Interpretado por Joan Blondell y Pat O-Brien.

También se exhibe el noticiero con los últimos acontecimientos mundiales, una preciosa comedia y un bello cartón en colores.

Los precios para la función de hoy que comienza desde las 2 y 30 son mayores 20 centavos hasta las 6 y 30, después 30 centavos, niños 15 centavos.

Mañana este mismo programa.

ROXY: «Capitán Furia» y «LA DIVINA EMBUSTERA»

Descomunal programa nos anuncian para mañana las carteleras del popular cine «Roxy» de 14 entre A y Primera, reparto Almendares, Teléfono F. O. 4255, que como todos los sábados dará comienzo a las tres en punto de la tarde.

«Capitán Furia» la magnífica superproducción de Artistas Unidos es un drama formidable de los días en que Australia era dominada por la Ley del más Fuerte, mostrándonos en todo su repulsivo realismo los métodos que empleaban los nuevos señores feudales de estas pródigas tierras, y las reacciones rebeldes de los oprimidos que vivían peores que esclavos. Vea a Brian Aherne la estrella de máxima personalidad en el role estelar del Capitán Furia como cabeza de motín de una sublevación. La película que estremecerá su alma dejándola impregnada de una emotividad tan exquisita como bella. Víctor Mc Laglen el gran actor en otra de sus extraordinarias caracterizaciones. Vea este grandioso momento de la cinematografía.

Completa este grandioso programa la preciosa cinta de Carole Lombard y Fredrick March «La Divina Embustera», el episodio No. 3 de la serie «La Araña Negra» y un precioso cartón.

Los precios: Luneta tarde, mayores 15. Niños, 10. Tertulia, 10. Luneta tarde 20. Niños, 15. Tertulia, mayores 15. Niños, 10.

Mañana: «Capitán Furia» y «Callejón sin salida».

RIVOLI: «Cómo está la sociedad» y «El cabaret de las estrellas»

Colosal programa nos anuncian para hoy las carteleras del elegante cine «Rívoli» de 4 y 5 en La Sierra, teléfono F. O. 2682.

«Cómo está la sociedad» interesantísima película Paramount maravillosamente interpretada por Madeleine Carroll y Fred Mc Murray y Shirley Ross es una deliciosa comedia que nos presenta el lado más alegre de la alta sociedad neoyorquina con escenas que en momentos llega a la sátira más fina. El famoso salón Tunecino Cabaret donde ocurren varias escenas de esta película es una especie de cifra y compendio de los millonarios y sus amigos. Madeleine Carroll exquisita, adorable rubia a la cual consideran todos la más hermosa de las reinas del lienzo de plata, demuestra en «Cómo está la Sociedad» hasta donde es capaz de llegar una rubia cuando dice a ser impetuosa como una trigueña.

Completa este magnífico programa, la preciosa cinta «El Cabaret de las Estrellas» el episodio No. 5 de las «Hazañas de Red Barry» un noticiero y un lindo cartón.

Los precios: Tarde mayores 15. Niños, 10. Noche, mayores 20. Niños, 15.

LARA: «ESCLAVOS DEL ORO»

Un extraordinario programa es el que anuncia hoy el favorito cine de las familias «Lara», de Prado y Virtudes, con el teléfono M-2421, cuya confortable sala se verá llena.

En función continua, de 2 de la tarde a 11 y 30 de la noche se exhibirá revista, cartón, estreno de la espectacular, extraordinaria joya en tecnicolor «Esclavos del oro» con Olivia de Havilland y Errol Flyn y estreno del estupendo, muy soberbio drama, «El asesinato de un médico» con Ricardo Cortés.

Precios: mayores 10 centavos hasta las 5 y 30 y 15 centavos después. Los niños 10 centavos a todas horas.

Mañana: «Más fuerte que el amor» con Jean Gabin y «La fuerza de la sangre».

El lunes: fiesta nacional, gran programa con «Confesiones de un espía nazi» y «Vindicada» con Kay Francis.

PRADO: «CONFESIONES DE UN ESPIA NAZI»

Hoy anuncian las carteleras del elegante teatro «Prado», sin duda alguna el mejor programa de la Habana en matinée de 2 y 30, y tandas de 5, y 8 y 15. Primeramente una de las más espectaculares joyas musicales de la eminente diva «Martha Egger «Vuelan mis canciones» con el gran tenor Jean Harair y la película de actualidad. Lo que todos los labios hasta ahora se habían callado. Véalo en esta maravillosa producción Warner «Confesiones de un espía nazi» interpretada por el gran actor Edward G. Robinson. Completando el programa una variedad y un gracioso cartón. Los precios serán los siguientes: 10 centavos antes de las 5 y 30, y 15 centavos después. Mañana en matinée de 1 y 30, nuevamente «Confesiones de un espía nazi» por Edward G. Robinson y «Vuelan mis canciones» por Martha Eggert.

COLONIAL: «AMARGA VICTORIA»

Un programa grandioso es el que ha combinado hoy la Empresa López y Rouco, del elegante y moderno cine «Colonial», sito en Reina 309, con el teléfono A-7879.

Comenzando la función hoy a las 5 de la tarde en tanda y noche se exhibirá revista, cartón, estreno de la preciosa y dinámica cinta «Nancy la repórter» con Bonita Granville y John Litel y estreno de la grandiosa, regia joya con el más grandioso argumento «Amarga victoria» creación de la genial estrella Bette Davis con George Brent y Humprhey Borgart.

Precios: mayores 15 centavos hasta las 6 y 30 y 20 centavos después. Los niños y la tertulia familiar 10 centavos a todas horas.

Mañana: este mismo programa y episodio.

ACTUALIDADES: «VIVE COMO QUIERAS»

Muy estupendo programa es el que brinda hoy el favorito y elegante cine «Actualidades», de Monserrate 262, con el teléfono M-5575, el predilecto de las familias.

Hoy en la función continua, de 2 de la tarde a 11 y 30 de la noche se exhibirá revista, comedia, estreno de la preciosa, divertida super-joya «Vive como quieras» con Jean Arthur, James Stewart y otros y estreno de la sensacional, formidable producción de mucha acción «Yo soy la ley» con el dinámico actor Edward G. Robinson.

Mañana: «Confesiones de un espía nazi» con Edward G. Robinson y «Bajo el uniforme blanco», con Florence Rice.

CERVANTES: «AHORA SEREMOS FELICES»

Maravilloso programa, dos magníficas producciones, anuncian para hoy las carteleras del ventilado y cómodo cine familiar de Lamparilla y Compostela. «Ahora seremos felices» maravillosa producción cubana interpretada por Juan Arvizu M. M. Casado, Pituca de Foronda y Mapy Cortés producción ésta que será pasada en todos los turnos de matinée, tanda y noche y para completar el programa se pasarán cartones, comedias, noticiarios de actualidad, y la interesante producción por el cantor de moda Agustín Irusta titulada: «Cantando llegó el amor». Mañana domingo regio programa: Cartones, noticiarios, comedias, episodio 4 de la gran serie «El halcón enmascarado», «Sol de Primavera, Floren Delbene y «Ahora seremos felices».

MAJESTIC: «ANDY HARDY EN PELIGRO»

Dos gigantescos estrenos en un formidable programa doble, presenta para hoy en todos sus turnos, el elegante teatro «Majestic» y situado en Consulado 210 con el Telf. M-4477. Comenzando la función corrida a las 2 en punto de la tarde, y además de un noticiario Fox, un cartón en colores y una graciosa comedia, se exhibirá el estreno de la emocionante super-producción, «Doce Horas de angustia» que interpretan Richard Dix, Lucille Ball y Allan Lane. A continuación, se exhibirá el estreno de la regocijante super-producción, «Andy Hardy en Peligro» con Mickey Roonel, Lewis Stone, Cecilia Parker y Ann Rutherford. Los Hardys en la aventura más graciosa que se ha presenciado en la pantalla, y tomando clases de romanticismo vemos a Andy, calabaceado por Polita, y enamorando a un diablillo del desierto que le daba guerra al mismo demonio. Los precios: Luneta y preferencia, antes de las 6 y 30, 15 centavos, después, 20 centavos. Niños y tertulia, 10 centavos a todas horas.

El lunes: Fiesta Nacional: «Cada Loco con su Tema» con Enrique Herrera y Chaflán y Rafael Falcón en «Tierra Brava».

LIRA: «CULPAS AJENAS»

Un formidable programa doble presenta para hoy, el favorito teatro «Lira» de Industria y San José con el teléfono M-44744 Comenzando a las 2 de la tarde, y además de un noticiario, un cartón en colores y una graciosa comedia, se exhibirá el estreno del emocionante fotodrama de acción, «La Justicia Vigila» con Patricia Morrison y J. Carroll Naish. A continuación, se exhibirá el estreno del drama más fuerte del año: «Culpas Ajenas» con Henry Fonda, Maureen O-Sullivan y Alan Baxter. El drama de un inocente a quien la justicia manda a la silla eléctrica para saciar la sed de sangre de un puñado de ignorantes. Precios: Luneta, antes de las 6 y 30, 15 centavos. Después, 20 centavos. Niños, 10 centavos a todas horas.

El lunes: Soberbio estreno: «Mi suegra es una fiera» con Olinda Bozán y Paquito Busto y Annabella en «Perdida en la Niebla».

4 CAMINOS: «INFIDELIDAD» (ESTRENO)

Hoy vuelve al cartel del popular teatro Cuatro Caminos de Belascoaín 1170 teléfono M-3676, la gran producción totalmente hablada en español «Infidelidad», que interpretan artistas de reconocidísimo cartel como Jorge Vélez, Marta Haller y el gran tenor conocido del público de Cuba, Juan Arvizu. Conjuntamente se exhibe la gran producción de intenso argumento por el genial actor Akin Tamiroff: «El rey del barrio chino».

Los precios para esta función empezando a las 2:00 son de 15 centavos antes de las 6:30 y 20 centavos después, niños 10 centavos a todas horas y la insuperable tertulia familiar 10 centavos todo el día.

Mañana grandiosa matinée a la una con cartón y comedia, el episodio 11 de la serie «El halcón enmascarado» «El rey del barrio chino». «Infidelidad».

El día 4 y 5 La vida de Carlos Gardel».

Hoy, sábado, a las 12 p. m. «Rumbo a Shanghai» y Episodio 11 de la serie «El halcón enmascarado».

WILSON: «AMARGA VICTORIA»

Wilson en Belascoain y San Rafael U-5863; 15 cts., de 1:30 a 6:30 y 20 cts., después, niños 10 cts., a todas horas.

Hoy, tarde, y noche, la revista semanal, la comedia musical en 2 actos, «Casino infantil»; y el cartón en colores, «Greta Green»; y las super-atracciones, «Nancy la detective», magnífica super-atracción de aventuras, interpretada por Bonita Granville, John Litel, James Stephenson, y Frankie Thomas; y «Amarga victoria» regia super-producción joya la película cumbre del año, interpretada por la eximia Belle Davis, con George Brent, Humphrey Gogart y Geraldine Fitzgerald, film premiada en la Academia de Bellas Artes Cinematográficas.

A las 5 p. m., «Nancy la Detective», y «Amarga victoria».

El lunes: «Fiesta nacional», programa extraordinario, con las super-atracciones. «Ba o el uniforme blanco», magnífica joya interpretada por Florence Rice, Una Merkel, y Alan Marshall; y «Pigmalión» super-producción, interpretada por Leslie Howard, Wendy Hiller, Wilfrid Lawson, basada en la obra de Bernard Shaw.

GRIS: «CAIDO DEL CIELO»

Un original y muy interesante programa es el que anuncian para hoy las carteleras del elegante cine Gris, de Baños y 17, en el Vedado, con el teléfono F-4292, de la empresa Heydrich-Fernández Ledón.

En turnos de 4 y 8:30 se exhibirá el estupendo y dinámico drama «Contrabandistas» con Preston Foster e Irene Harvey.

A las 5:30 y 9:45, en turnos elegantes, revista, una variedad y la preciosa, regia comedia musical «Caído del cielo» con Bing Crosby, Joan Blondell y Mischa Auer.

Precios: mayores 20 cts., en la tanda y 30 cts., por la noche. Niños 15 cts., y tertulia 10 cts.

Mañana: «La modelo y la estrella», joya argentina, «Asesinato a bordo», episodio y revista.

VIVES: «AMARGA VICTORIA»

Un grandioso programa es el que ha combinado hoy la empresa Valmaña, del elegante cine de las familias Vives, sito en la calle B entre 27 y 29, en el Vedado, con el teléfono F-3128.

Hoy a las 4:30 y 8:30 se exhibirá revista y la preciosa, regia cinta «El rey y la corista» con Joan Blondell y Fernand Gravet.

En turnos elegantes, a las 5:45 y 9:45 estreno de la monumental, regia joya cinematográfica «Amarga victoria» creación de la genial estrella Bette Davis con George Brent y Humphrey Bogart.

Precios: mayores 20 cts., y niños 10 cts., a todas horas.

Mañana: «Andy Hardy en peligro» con Mickey Rooney. «Donde la mula tumbó a Genaro» «Los muertos caminan» episodio y revista.

MODERNO: «LA CASA DEL OGRO»

Un formidable programa Columbia exhibe hoy este teatro Moderno de Jesús del Monte, con el teléfono X-1305. El gran estreno hispanomexicano, «La casa del Ogro», de Arturo de Córdova, Fernando Soler, Amma Roldán; lo más grande que se ha hecho hasta ahora en el cine hispano; «Invitación peligrosa», de Rosalind Rusell, Robert Montgomery; la variedad, «Africa y sus bellezas»; y un Noticiario Fox. Hasta las 6:30, 15 cts., después 20 cts., niños 10 cts. Tertulia familiar 10 cts.

Mañana, domingo en todos los turnos única presentación del artista que más gusta en Cuba, Agustín Irusta, y su orquesta típica argentina.

A las 3, a las 6 y a las 10 horas exactas.

Con un repertorio nuevo y selecto, y las películas «Invitación peligrosa» de Rosalind Rusell; «Suicídate y verás», de Joe E. Brown y Leo Carrillo. Matinée y tanda, lunetas 20 cts., tertulia 15 cts., niños 10 cts.

El lunes: «Los amores del Mikado», y «Contrabandistas».

SANTOS SUAREZ: GRANDES PROGRAMAS

El elegante y confortable cine de las familias Santos Suárez, sito en la calle del mismo nombre y San Benigno, con el teléfono I-4600, de la empresa Díaz-López, brinda hoy un programa monumental.

En tanda a las 5 y nocturna a las 8:15 se exhibirá revista, cartón, estreno de la preciosa y dinámica producción «Nancy la repórter» con Bonita Granville y John Litel y estreno de la maravillosa, regia joya cinematográfica con grandioso argumento «Amarga victoria» creación genial de Bette Davis con George Brent y Humphrey Borgart.

Precios: mayores 15 cts., en la tanda y 20 cts., por la noche. Niños y tertulia familiar 10 cts., a todas horas.

CUBA Y SALON ROJO: GRANDES PROGRAMAS

Dos grandiosas películas figuran en el regio programa que anuncia el favorito cine de las familias Cuba de Suárez y Corrales. En tanda a las 5 y nocturna a las 8:15 se exhibirá revista, comedia, estreno de la soberbia, regia joya «Hotel imperial» con Isa Miranda y Ray Milland y estreno de la preciosa joya musical cubana «Ahora seremos felices» con Juan Arvizu, Mapy Cortes, Pituka de Foronda, Mario Martínez Casado y otros. Precios: mayores 10 cts., y niños 5 cts., en la tanda y mayores 15 cts., y niños 5 cts., por la noche. Mañana: este mismo programa.

El confortable y popular cine Salón Rojo, de Monte y Antón Recio, brinda otro programa grandioso hoy. En tanda a las 5 y nocturna a las 8:15 se exhibirá revista, comedia, la preciosa cinta «Melodía para dos», con James Melton y estreno del espectacular drama en technicolor «Esclavos del oro» con Olivia de Havilland y Errol Rlyn. Precios: mayores 10 cts., y niños 5 cts., en la tanda y mayores 15 cts., y niños 5 cts., por la noche. Mañana: «Esclavos del oro» y «Caballero a medias».

ESCENARIO y PANTALLA

RADIO CINE: «MARIQUILLA TERREMOTO» (EXITO)

Hoy sábado se exhibe en todos los turnos la joya de la Cifesa «Mariquilla Terremoto», película de la que son intérpretes las mejores y más destacadas figuras del cine español tales como Estrellita Castro, Antonio Vico, Ricardo Merino y otros muchos, todos famosos. Para los que gustan de una película de verdadero ambiente español, con canciones bellísimas y escena típicas le recomendamos vean esta gran realización del cine hispano. Es una película para todos los gustos, y la más fiel versión de la novela de los hermanos Joaquín y Serafín Alvarez Quintero, se completa este programa con la estupenda producción «Espías Navales», película de actualidad que interpretan Fay Wray y otros, todos estrellas del cine americano. El domingo matinée a la una y media. Los precios son cuarenta centavos hasta las 6:30 y cincuenta centavos después, los niños veinte centavos a todas horas y la tertulia quince centavos hasta las 6:30 y veinte después.

El lunes: grandioso estreno del drama épico de la pantalla americana «El Conquistador», que interpreta Richard Dix y las más destacadas figuras del cine americano, no deje de asistir a este formidable estreno.

GRAN EXITO DE WALLACE BEERY EN EL RIVIERA

Con éxito ruidoso fué presentado ayer y hoy presenta nuevamente la Empresa de este elegante teatro el intensísimo drama de la Metro «El borrón de la familia», con Wallace Beery, el inmenso astro en su más vigorosa e impresionante creación. ¿Si usted fuera policía, y su hijo se le convirtiera en un criminal, qué haría usted?... Vea a Wallace Beery debatirse en el dilema más complicado que a un padre se le puede presentar, en una trama de un sentimentalismo exquisito que sugiere las más súbidas y recónditas emociones. Completa el programa la divertidísima comedia de la Columbia «La dama y los pistoleros» con Fay Bainter, Ida Lupino, Lee Bowman y Henry Armetta. Además la variedad «El público es la víctima» y el Noticiario. Los precios: 20 cts. por la tarde y 40 por la noche. Niños tarde y noche 20 cts. y tertulia 15 cts.

Mañana, desde la una, estupenda matinée con este mismo programa y además el episodio No. 14 de la superserie «El halcón enmascarado».

El lunes: en matinée y tandas elegantes de 5:30 y 9:30 única presentación de la genial y aplaudidísima intérprete del tango Mercedes Simone, con su orquesta típica. En la pantalla, la dislocante y graciosísima supercomedia de la Fox «Viviendo del cuento», con Lon Barry, June Gale y Michael Whalen. Los recursos de la imaginación son inagotables, cuando la necesidad lo requiere... y sobre todo, si a éste se le une una gran «fuerza de cara»... y una irresistible atracción femenina...! Conjuntamente se estrenará el emocionantísimo drama policíaco «El inspector secreta». Martes, en día de gran gala, el máximo ídolo Tyrone Power con Alice Faye y Al Jolson en la soberbia realización «Mi hombre», otra gran atracción que al igual que «Al compás de mis recuerdos», trae a la memoria del público numerosas y exquisitas melodías de un ayer cercano. También se estrenará la simpatiquísima comedia «La alegre farándula» con la popularísima estrella inglesa Grace Fields.

EL DEBUT DE CARMEN AMAYA EN EL NACIONAL

La relación de nombres que ayer publicamos ha dejado al público en el convencimiento de que el espectáculo próximo a presentarse en el Nacional y que aplaudiremos desde el sábado 9 es completo y está integrado por notabilidades de cada género. La tonadilla, el cuplé y la canción, como el ilusionismo y el humorismo están dignamente representados por elementos de primer orden de los que Maravillas y Romea ofrecen a los madrileños. Y luego viene la parte del espectáculo confiada a Carmen Amaya, a la inmensa Carmen Amaya, la única, la emperadora indiscutible e indiscutida del baile flamenco y artista que lleva al público hasta el delirio, como ha ocurrido en Buenos Aires durante dieciocho meses y en México durante siete más.

Con sus guitarristas, entre los que se cuenta uno tan excepcional que es incomparable, como Niño Sabicas, con sus cantadores y con sus bailadores Carmen Amaya brinda cuadros de un color y una animación insospechada y que ha puesto de pie a las concurrencias en todos los sitios de América donde fueron vistos. Encierra el flamenquismo en su aspecto más firme y en su más legítima expresión como manifestaciones raciales plenas de emoción.

De hoy a mañana saldrá Carmen Amaya, con todos los elementos que la rodean, de Veracruz. Inmediatamente diremos en qué barco lo ha hecho y qué día, con exactitud, lo tendremos aquí.

Para toda su actuación costarán las lunetas, así como los asientos de palco platea, $1.00. Los palcos principales, ochenta y las butacas, sesenta. Los delanteros, cuarenta y treinta. La empresa insiste en hacer saber a sus amigos que están suprimidos, por la cuantía de la inversión, todos los pases de favor.

CAMPOAMOR: «CADA AMANECER MUERO»

James Cagney y George Ralf, los dos artistas que tienen la supremacía en las películas americanas de acción, y sobre en las de pistoleros, les cabe la satisfacción de ser los principales destructores de la gente maleante y de los pandilleros y atracadores en los Estados Unidos, ellos demostraron a las autoridades de qué se valían para realizar tantos hechos criminales, que en su mayoría quedaban en silencio y las autoridades que no estaban comprometidas en los atracos fueron cogiendo un detalle hoy otro mañana y de las películas vino el exterminio de los criminales. Vea «Cada Amanecer Muero» y sacará en consecuencia quiénes eran los principales bandoleros. Se exhiben hoy a las 4, 7 y 10. Además exhibimos la comedia policial «Capturada por la Rubia», que interpretan Glenda Farrer y Barton Mac Lane, comedia y noticiario. Precios: mayores a lunetas treinta centavos hasta las 6:30, después cuarenta centavos. Niños veinte y tertulia familiar diez centavos.

Mañana domingo y el lunes: Fiesta nacional, las funciones empezarán a la 1:30 y el lunes, en programa extraordinario, con «Cara Cortada», por Paul Muni y «Estrellita», por Lolita Gonzálex.

LA COMEDIA: GRAN EXITO DE «LA TELA»

La magnífica compañía cómica de Pepita Díaz y Manolo Collado, que actúa con éxito extraordinario desde la escena del teatro La Comedia, nos anuncia para esta noche, a las nueve y media, la segunda representación de «La Tela», la la astrakanada más divertida y disparatada de Pedro Muñoz Seca, que fué estrenada anoche con un éxito extraordinario de público y de risa.

Las localidades al A-6737. Lunetas numeradas sesenta centavos y cuarenta y treinta centavos las butacas.

Mañana domingo, a las cinco y media de la tarde, tanda de moda dedicada a las damas con el picaresco voudebil francés «Béseme Usted». Por la noche, de nuevo «La Tela».

El lunes: Día de fiesta, 4 de septiembre, dos grandes funciones. Tarde y noche. El martes: gran acontecimiento de mucha risa. Primer gran programa doble de la temporada. Dos estrenos en Cuba. Dos obras divertidísimas. «Los Milagros del Jonal», de Carlos Arniches y «Pasto y Borrego» de Muñoz Seca y García Alvarez.

Paulina Alvarez, la popular Emperatriz del Danzonete, que será objeto de un gran Homenaje Nacional en la noche de hoy en los Jardines y Stadium de «La Polar». En este gran homenaje, en honor de Paulina Alvarez, tomarán parte los diecisiete mejores conjuntos musicales (orquestas típicas, jazz bands y septetos) de Cuba. El homenaje a Paulina Alvarez no se suspenderá por lluvia, ya que en «La Polar» hay locales techados con capacidad para más de diez mil personas.

BELGICA Y VIOLETA: MAGNIFICAS PELICULAS

Selecto y grandioso programa resulta el que la empresa de este cine familiar sito en Egido y Corrales se complace en ofrecer para hoy sábado a su numeroso público a precios populares: «El mastín de los Graskeville» interpretado por Richard Granne maravillosa producción ésta que será pasada en todos los turnos y como complemento del programa, cartones, comedias y la interesante producción por Gloria Steward «Marido por conveniencia». Para mañana domingo regio programa: Cartones, noticiarios de actualidad, comedias el episodio 4 de «Halcón enmascarado», «Eva en los tribunales» Gait Patrich y «El mastín de los Baskervilles», Richard Grane.

Violeta: Dos magníficas producciones un grandioso programa ofrece hoy el simpático cine familiar de Monte y Rastro al precio de 5 cts., todos en matinée pasándose en los turnos de matinée tanda y noche la grandiosa producción por Victor Francen «La virgen loca» y como complemento del programa la interesante producción por Jhones Brandel «La dama espía». Mañana domingo un regio programa a precios bajos. Cartones, comedias, episodio número 4 de «La vuelta de Dick Tracy «Canción de primavera» Clarie Fusch y «La virgen loca». Víctor Francen.

M.E.C.D. 2016

PINAREÑAS

Ecos de una Agradable Fiestecita

Con motivo de un cumpleaños.

La graciosa y encantadora niña Lourdes Camacho Porta acaba de cumplir el segundo aniversario de su natalicio y para festejar tan grato acontecimiento, sus abuelitos, los distinguidos esposos señores Concepción Sánchez y Joseito Porta, le ofrecieron una simpática fiestecita en la amplia residencia que los mismos poseen en la Avenida de Maceo en esta capital.

Numerosos amiguitos y amiguitas de la festejada tomaron parte en la piñata, anotando entre ellos a los siguientes: Gisela Viñas, Silvia y Nilda Quintans, Carmencita Barreros, Manuel Urrutia, Dorothy Viñas, Irma Fornell, Luís, Carlos y Aldito Martínez Malo, Dalia y Caridad Hevia, Julito Fernández Mirtea Arenado, Manolito Quintans, Robertico Camacho, Vivina Porta, Loly y Clarisa Collantes, José Raúl Díaz, Agustín Yuñón, Nora González, Manuel Hevia y Ricardo Herrera.

Un grupito interesante de señoritas, entre las que se destacaban por su gentileza y gracia sin igual las bellas hermanitas Amaria Josefa, Marina y Lolita Sánchez Mercedes Febles, Ofelia Martínez Malo y las elegantes hermanitas Aida y Mirta Sánchez; Dulce y Graciela Quintans; Isabel Sánchez, Isabel Resa Porta y Blanquita Sala. También anotamos a la joven mamá de la homenajeada señora Mary Porta de Camacho y la féliz abuelita Concepción Sánchez de Porta.

Lourdes Camacho Porta recibió en fecha tan señalada para ella, preciosos regalos de familiares y amigos, siendo la selecta concurrencia que asistió a la mansión de sus abuelitos para congratularla, espléndidamente obsequiada con kekes, dulces y ricos helados.

Fué una tarde inolvidable.

Entre Nosotros

Desde el lunes último hállase en Pinar disfrutando de una pequeña temporada de descanso el joven e inteligente estudiante señor Carlos Fors Docal, tan estimado y querido en la sociedad pinareña.

Carlitos cursa sus estudios en la Universidad Nacional y allí triunfa por lo mucho que vale y por su dedicación intensiva a los estudios.

Otro que Regresa

También de la Habana.

Después de una ausencia de varias semanas en uso de licencia, acaba de retornar nuevamente al lado de sus familiares de esta sociedad, el joven y apreciado amigo señor José Cobián y Vela, alto empleado de la Junta Provincial de Maternidad Obrera.

"Pepe" ha venido siendo objeto de cariñosa bienvenida por parte de sus muchos amigos de esta ciudad, saludos que nosotros fuimos de los primeros en hacer llegar hasta él con todo el afecto de siempre.

El Debut del Jueves

Un acontecimiento artístico grandioso.

Como una cortesía de la empresa editora de las Películas Cubanas S. A., y para brindarle al público pinareño lo mejor artísticamente, Milanés presentó en todos los turnos de tarde y noche el jueves 31, el debut esperado de la aplaudida actriz cubana de genial caracterización Alicia Rico, la que se inmortalizará con su actuación como gallega en las mejores films nacionales.

Con ella actúan el popular negrito Ramón Espigul y Valdivia, el conocido actor que tantos laureles ha sabido cosechar en la Habana.

Este magnífico espectáculo se presenta conjuntamente con dos interesantes producciones cinematográficas al final de cada tanda.

Por primera vez Pinar del Río tendrá oportunidad de admirar en persona a la graciosa Alicia Rico, hija de nuestro provincia.

La Ultima Nota.

Para reiterarle nuestra cariñosa felicitación al gracioso niño Manolito Benítez, hijo queridísimo de los esposos Lolita Ochoa y el teniente coronel Manuel Benítez Valdés, quien con motivo de celebrar el martes último el tercer aniversario de su nacimiento, se vió colmado de halagos y congratulaciones.

Hasta la vecina playa de Las Canas, donde residen hace tiempo los esposos Ochoa-Benítez, llegaron para el simpático festejado las mejores demostraciones de lo mucho que se le quiere.

Tuvo muchos regalos.

Guillermo RODRIGUEZ.

ANCIANO LESIONADO

Al caerse en el baño de su domicilio se ocasionó lesiones de carácter menos grave, Indalecio Caballero González, de 60 años y vecino de Factoría núm. 71.

JOVEN DESAPARECIDA

De su domicilio desapareció ayer la joven Matilde Zambrana, de 16 años de edad y vecina de Resguardo número 614. Su padre, Francisco Zambrana Reyes, dió cuenta de ello a la Policía.

Vista cómodamente en Verano y disfrute de las ventajas que le proporciona la guayabera **RIVON**, una prenda criollísima y fresca como ninguna, provista de ventiladores patentados.

MUERE UN HOMBRE Y OTRO HERIDO GRAVE AL EXPLOTAR UN DEPOSITO DE GASOLINA

El trágico suceso se desarrolló en un kiosko de la Playa dedicado al trasiego del combustible. Varios alistados resultan lesionados en un accidente de automóvil. Incendio

MARIANAO, septiembre 1o. DIARIO, Habana.—Esta tarde fueron asistidos en la Casa de Socorro por el doctor Grace y el alumno Quesada, Félix García Triana, natural de La Habana, de 35 años de edad y vecino de San Beningno número 334, en Santos Suárez y Abelardo Rodríguez, de 19 años y vecino de Buenavista entre Cuatro y Cinco. El primero presentaba la fractura del frontal con pérdida de la masa encefálica, falleciendo en la mesa de operaciones. Rodríguez fué asistido de una contusión con hematoma en la mano derecha de carácter menos grave.

Según declaración prestada ante el teniente Dodrice el hecho ocurrió al llenar de gasolina y aire un tanque en el garage situado en el balneario de la Playa de Marianao por Abelardo Amador Rodríguez, que es dependiente del kiosco de dicha playa, alcanzando al explotar el repetido tanque a Félix García Triana que se encontraba cerca de dicho lugar echándole aire a una goma de un automóvil.

Del hecho, que se estima casual, se dió cuenta al Juzgado de Instrucción. El cadáver de García Torres, les fué entregado a sus familiares.

LESIONADOS EN UN CHOQUE

En el hospital militar de Columbia fueron asistidos en la tarde de hoy por el doctor López, los alistados pertenecientes al puesto militar de Bauta, Alberto Dionisio Alfonso, Eloy Quintana, Félix Mesa y Francisco Morales, los tres primeros menos graves y Morales grave.

Según los informes el alistado Mesa venía conduciendo el auto oficial chapa 13084 en dirección a Marianao y al llegar a la curva de La Ernestina, por estar mojado el pavimento dió un patinazo el vehículo, chocando con un poste.

El accidente se estima casual. Los heridos continúan recluídos en dicho hospital militar.

UN RUEGO AL SECRETARIO DE EDUCACION

BANAGUISES, septiembre 1o. DIARIO, Habana.—El magistrado de este término ruega por conducto del DIARIO al señor secretario de Educación que mantenga el escalafón de los directores con aulas, y que en el caso de no ser viable poner en vigor la Ley de aumento de sueldo en el próximo presupuesto, se incluyan las antigüedades que regían.

—El pueblo desea ardientemente, la reanudación de los trabajos de la carretera de Colón a Banagüises, que tanto necesita esta zona, para desenvolver las actividades agrícolas y comerciales.

Espérase también que se le abonen a los obreros las quincenas que se les adeudan, por lo cual se encuentran en precaria situación.—Ramos, corresponsal.

CASA DESTRUIDA POR UN INCENDIO

HOLGUIN, septiembre 1o. DIARIO, Habana.—Anoche fué destruida por un incendio la casa del señor Pedro Estrada, vecino de la finca Lewington, barrio de Cacocum, ocurriendo el suceso cuando toda la familia dormía.

La Guardia Rural de Cacocum detuvo a dicho individuo por este hecho, ignorándose hasta el momento el origen del siniestro. El Juzgado actúa.—Fuentes, corresponsal.

LESIONADO

HOLGUIN, septiembre 1o. DIARIO, Habana.—Viajando por la Carretera Central el señor Frank J. Tobin, administrador del Banco del Canadá, en compañía de su familia, sufrió un accidente automovilista, resultando él y su hija, lesionados levemente.—Fuentes, corresponsal.

LA «REVISTA NACIONAL DE LA PROPIEDAD URBANA»

Hemos recibido el número correspondiente al mes de agosto de la «Revista Nacional de la Propiedad Urbana» que como de costumbre trae material de gran interés para los propietarios, como lo demuestra el siguiente sumario:

Mejor administración producirá más que nuevos impuestos, por el director.

Los Subarrendadores tiene que renovar sus declaraciones juradas.

Sobre la limitación de las licencias comerciales.

Continúa la amenaza de una confla-gración por falta de agua, por Eduardo J. Chibás.

Para transformar nuestra economía, por XXX.

Concurso de fachadas del Club Rotario, por Luis Bay Sevilla.

Memorándum de la representación de la Propiedad, dirigido al secretario de Comercio, oponiéndose a la limitación de licencias.

Gravámenes que pesan sobre la Propiedad Urbana, por Eduardo Salaya.

El Centro de la Propiedad protesta de la limitación de licencias comerciales.

No procede consignar alquileres en los desahucios después de sentencia firme.

Polonia: la llave de Europa, por Raymond Leslie Buell.

Texto del Decreto reglamentando las licencias para el comercio de bodegas.

Relación de construcciones autorizadas en el Municipio de La Habana.

MIRESE LA LENGUA AL ESPEJO

Si la nota blanca, saburrosa, usted necesita este remedio

Muchas veces, descuidamos atender como es debido algún malestar o indisposición con la idea de que es "cosa de nada". Sin embargo, ¡qué graves consecuencias traen el estreñimiento y el entorpecimiento del hígado! Cuando su lengua se ve blanca y la siente usted pastosa, saburrosa, es generalmente indicación de anormalidad intestinal. El dolor de cabeza, pesadez, cansancio, se deben también muchas veces a la misma causa: y aunque mucha gente lo sabe, hay millares de personas que se descuidan sin darse cuenta de los peligros a que se exponen.

Lo prudente es recurrir a un remedio *adecuado* y de toda confianza: las Píldoras de Brandreth —el regulador intestinal preferido por millones de personas en nuestro propio país y en 70 naciones. Por más remedios que haya usted tomado, le conviene, para bien de su salud, probar las Píldoras de Brandreth. Por sus resultados usted se dará cuenta de que es un remedio superior para regularizar las funciones digestivas y eliminatorias. Recuerde que las Píldoras de Brandreth son puramente vegetales. No acepte sino Píldoras de Brandreth. Todas las farmacias las venden.

CRONICA HABANERA

CUMPLEAÑOS

El pasado lunes, en ocasión de celebrar su cumpleaños, se vió colmada de flores y felicitaciones, la lindísima señorita Milagros Scasso y Román, hija adorada de nuestro buen amigo Joaquín Scasso y de su esposa Estrella Román.

Llegue hasta ella con estas líneas un saludo del cronista.

BODA INTIMA.—Para mañana domingo, a las doce del día, en la linda capilla del Colegio de La Salle está señalada una boda distinguida.

Se llevará a cabo en la mayor intimidad y serán los contrayentes la bella y muy graciosa señorita Clemencia Arango y Lovio y él estimado joven José R. de la Torre y García, ingeniero agrónomo y azucarero.

Designados han sido como padrinos, la señora Aracely Lovio viuda de Arango, madre de la novia y el señor Oberto de la Torre, padre del novio, representado por su hijo Oberto de la Torre y García.

Testificarán por ella, los doctores José I. Rivero, Director del DIARIO DE LA MARINA, y José R. Lovio y los señores Roberto Arango, Mario Arango y Raúl Arango.

Y por él, los señores Julio de la Torre, Gonzalo López de la Torre, ingeniero Miguel A. de la Torre, Aurelio Soler y Gastón Arango, Jr.

La boda civil tendrá lugar hoy, a las cinco de la tarde, en la notaría del doctor Avila González, y serán testigos, por ella, los señores Luis A. Bernal, José G. Angulo, Eugenio de Sosa y Oscar Hernández Jr. y por él, ingeniero Gustavo Moreno, ingeniero Mario Arit, ingeniero Armando Calleja y señor José A. Rodríguez.

FIESTA RELIGIOSA.—En la capilla Santa Rosa en 37 y 2, en el Vedado, se celebrará mañana domingo, a las nueve, una solemne fiesta en honor de Santa Rosa de Lima.

El párroco de aquella iglesia, Reverendo Padre Antonio, invita por este medio a todos los feligreses.

BODAS DE SEPTIEMBRE.— El próximo día 5, a las seis y media de la tarde, contraerán nupcias en la Parroquia de los Quemados de Marianao la bella y graciosa señorita Carmelina Betancourt Suárez Solís y el teniente Francisco W. Fernández Suárez, Jefe de los Laboratorios del Cuerpo de Cultura del Ejército Constitucional.

La feliz pareja será apadrinada por la distinguida señora Aurora Suárez Solís de Oviedo y el señor Francisco Fernández Castro.

Para esta solemne ceremonia lucirá el altar mayor un lindo adorno de plantas y flores que, como el ramo que lucirá la gentilísima «fiancés», será obra exquisita de los hermanos Armand.

Han sido nombrados testigos, por parte de la novia, los doctores Guillermo Suárez Solís y Joaquín Alvarez y los señores Florencio Betancourt, Angel Goitia y Angel Suárez Solís.

Y por el novio, el capitán José M. Fajardo, Director de la Escuela «José Martí»; el comandante doctor Eduardo G. Porraspita, Director del Hospital de la Policía Nacional; el señor Miguel Guerra Pérez, y el doctor Emilio García Pérez.

La encantadora desposada lucirá durante la ceremonia un traje finísimo, creación del Departamento de Alta Costura de «Fin de Siglo», a cuyo frente se encuentra nuevamente, de regreso de su rápido viaje a París, la exquisita Brígida Bedox.

Reseñaremos esta gran boda.

SIMPATICA BODA.—En la Iglesia de Nuestra Señora del Carmen contraerán matrimonio mañana domingo, día 3, a las cuatro de la tarde, la señorita doctora Bértila Revilla y Garrido, abogado y el señor Rafael Portilla Aces, Inspector Jefe de la Junta Central de Salud y Maternidad.

Dicha ceremonia será apadrinada por la señora María Aces viuda de Portilla, madre del novio, y por el señor Pelayo Revilla Garrido, hermano de la novia.

Testigos por ella, los doctores Nicasio Silverio, José Hernández Figueroa, Manuel Latorre y Revilla y Mario de J. Angulo.

Y por él, los doctores Arturo Comas, Luis Caíñas Milanés y Felipe Salcines, representado por su hermano ingeniero Leticio Salcines y el señor Luis Pérez Aces.

Testificarán por la novia, en la boda civil, el doctor José Agustín Martínez y los señores Virgilio Ferrer Gutiérrez, José Revilla Palacios y Alberto Garrido Pérez y por el novio, los doctores Carlos Regalado, José Alcayde, y señores Fernando Prego y Rafael Rodés.

EL RECITAL DE DANIA DESKO.—Un magnífico acontecimiento social y artístico ha de constituir el recital que tiene dispuesto para el próximo día siete en el Auditorium la conocida profesora de bailes Dania Desko.

Presentará esa tarde Dania Desko al grupo numeroso de sus alumnas, entre las que se destaca su hija adoptiva, la monísima Lina Desko, que ofrecerá interesantes números de baile en punta y sin zapatilla lo que le conquistó el honor de figurar en la popular sección de Ripley, «Créalo o no».

Este recital, que bien puede llamar un Festival de Arte Coreográfico, está patrocinado por la señora Elisa Godínez de Batista.

La demanda de localidades en el teatro Auditoruim y en Consulado 158, es enorme en todos momentos.

Se agotarán rápidamente.

ANIVERSARIO DE BODA.—El señor Arnaldo Aponte y su bellísima esposa Nena Frau celebran en esta fecha el vigésimo primero aniversario de su efectuado enlace.

Con los esposos Aponte-Frau compartirá las satisfacciones de este día su único hijo, el joven Arnaldito Aponte, que muy pronto será doctor en medicina.

Felicidades.

DR. M. COSTALES LATATU

Profesor de Clínica Quirúrgica de la Universidad, por oposición.

Cirugía del Abdomen y Tiroides.

Durante el verano consultará, exclusivamente, lunes, miércoles y viernes.

PRADO, 218. Diagnóstico: VEINTE PESOS.

Internado "CHAMPAGNAT"

H H. MARISTAS

Bachillerato. Comercio. Primaria Elemental y Superior.

Apartado Nº 149. Teléfono A-790.

CIENFUEGOS.

WARANDOL AZUCENA

Cuando necesite ropa de cama, recuerde el nombre "AZUCENA". Insista en que el Warandol o Sábana que le vendan sea genuino "AZUCENA". Tenga presente que sólo el genuino Warandol Azucena lleva estampada en la orilla, en cada yarda, la marca Registrada Azucena, para mayor garantía del público consumidor.

Solicítelo por su nombre en las principales tiendas y almacenes de la República. "Warandol Azucena". Blanco y de Color.

TODOS DICEN SER FABRICANTES PERO...

sólo nosotros podemos demostrarlo

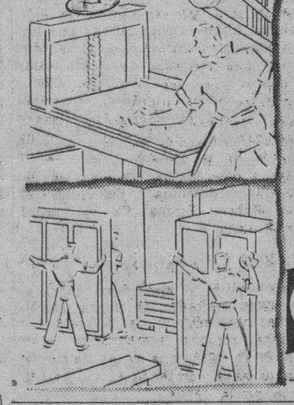

Visite nuestros amplios talleres y se convencerá de que ningún intermediario puede ofrecerle las ventajas que le garantiza nuestra fábrica.

ECONOMIA, CALIDAD y FACILIDADES de pago. Aproveche ahora la oportunidad de embellecer su hogar sin esfuerzo.

ORBAY y CERRATO

INFANTA Y SAN MARTIN, (frente Arena Cristal) Telf. U-3161-HABANA

Ha sido pedida en matrimonio, para el simpático joven Orlando Pita y Larrañeta, estudiante de ingeniería, la bellísima señorita Virginia Ortega y Bustillo, estudiante de Ciencias Físico Químicas.

Petición que hicieron los padres del novio, el señor Julio C. Pita y señora Lucía Larrañeta ante los padres de la novia, el señor ingeniero Angel A. Ortega y señora Belén Trujillo.

Enhorabuena.

GRAN NOCHE EN SANS SOUCI.—Una verdadera fiesta de alegría y animación promete ser la de ésta noche en los dominios de Sans Souci, donde se congregará con motivo de su sábado de moda una concurrencia selectísima.

Después de la boda Armas-Rayneri, afluirá al aristocrático road house la más destacada representación del mundo habanero.

Entre las mesas separadas hállase una de 80 cubiertos del señor Eugenio Rayneri y su esposa Rosita Cadaval, en honor de la menor de sus hijas, la linda Enita Rayneri.

Hay muchas más de elemento joven.

Se encargará de los bailables la orquesta de los hermanos Palau y el septeto Cauto.

Citaremos ahora algunos parties del jueves en Sans Souci a donde también asistió un grupo selecto.

Una mesa de parejitas: Antonina Alonso y Jorge Vieites, María Luisa Morales y Roberto Arellano, Esther María Porta y Oscar Alonso, Jr. y Guillermina Everts y Angel Fernández.

El joven Alfredo Dopico y su señora Magda Vázquez Bello, estaban en un party con Nené Fowler y Julio Morales y Litica Marín y George Fowler.

El señor Gregg Bryans y su esposa Margot P. de Bryans, con el doctor Julio del Valle y señora Silvia P. de la Torre y la señorita Panchy Peñaranda y doctor Miguel Armona.

Ivette Hernández Neyra y Armando Morales y la linda Marta Mier y Gonzalo de Cárdenas.

Los esposos Manuel R. Alvarez y Mary Grau con la señorita Georgina Pelegrín y Luis Riverón.

Tema para la crónica la fiesta de hoy.

Luis de POSADA

REGALAMOS

A todo colegial, hembra o varón, que nos compre un par de zapatos PETERS o DERBY, un estuche de LAPIZ GIGANTE

Para colegiales: Para todos los uniformes de colegio.

ORTOPEDICOS. ANCHOS A y B.

PETERS Y DERBY. EN BLANCO, CARMELITA Y NEGRO.

EL BUEN GUSTO

GALIANO, 312, ENTRE NEPTUNO Y SAN MIGUEL. TELEFONO M-6713.

Nombraron capitán al teniente de la policía Pedro Díaz

Seguirá al frente de la Oncena Estación. Medallas concedidas. Otros ascensos

Nuevo capitán de la Policía Nacional, Sr. Pedro Díaz y Rodríguez

Por disposición del Coronel José E. Pedraza, Jefe de la División Central de la Policía Nacional, ayer, por selección, fué ascendido a Capitán, el Teniente Pedro Díaz y Rodríguez, que continuará al mando de la 11a. Estación.

En una sencilla ceremonia llevada a efecto en la Jefatura del Cuerpo, el Comandante Bernardo Rodríguez, ayudante del Coronel Pedraza, le dió posesión del cargo. Al acto asistieron entre otros oficiales los Comandante Serra y Menéndez, de la Plana Mayor. El Teniente Díaz ha sido felicitado por su ascenso.

Vigilantes ascendidos

En el día de ayer fueron ascendidos a vigilantes, los auxiliares siguientes:

Mauricio E. Toraño y Hueso, Antolín E. Tamarit y Ramos, Valentín Piedra Roado, Antonio M. Borges Perez, Pablo J. Martínez y Rubio, Rafael Gallego y Hernández, Anacleto Padrón y Cintras, Blas Corvo y Alonso, Luciano Iglesias Ramos, Manuel Hernández Gil, Oscar Alfonso González, Ignacio Rodríguez Vidal, Jorge A. Marrero y García, Luis M. Hernández y Hernández, Rufino Alvarez Menéndez, Félix M. G. Fernández Ayala, Carlos Rodríguez Castillo, Oscar Cruz Vidal.

Condecorados

Se ha concedido la medalla de mérito policíaco con distintivo azul, de cuarta clase, a los vigilantes siguientes:

1502, Juan Antonio Almeida Díaz, 2320, Enrique Romero López; 662, José María Vega Santana; 898, Juan Cabrera Figueredo; 1676, Eulogio Ramiro Acosta Llerena. También le fué concedida a los sargentos Juan T. Ledón Iglesias y Félix Jesús Rodríguez.

Haga esto si se siente

NERVIOSA

No tome medicinas que desconoce o dan sólo alivio temporal si lo que necesita es un buen tónico del sistema como el Compuesto Vegetal de Lydia E. Pinkham, acreditado desde hace muchos años, *hecho, especialmente* para la mujer, de saludables hierbas y raíces.

Deje que el Compuesto Vegetal de Lydia E. Pinkham ayude a darle una mayor resistencia del organismo, y así contribuya a calmar la excitación nerviosa, a disminuir el malestar que originan los desarreglos orgánicos de la mujer, y haga su vida más grata.

Desde hace más de sesenta años se dice entre las mujeres que tomando el Compuesto Vegetal de Lydia E. Pinkham. Más de un millón de consumidoras han escrito alabando sus magníficos beneficios. ¡DEBE SER BUENO!

IMPORTANTE. No existe substituto del Compuesto Vegetal de Lydia E. Pinkham. *No se deje engañar con imitaciones.* Obtenga el legítimo y original.

Colegio Cubano ARTURO MONTORI

SAN LAZARO, 172-74 y 76, esquina a AGUILA.

TELEFONOS: M-9716 e I-5164.

MATRICULA ABIERTA DESDE EL 15 DE AGOSTO.

(Bravo de Messa. Publicidad. A-6636)

CLINICA DE OJOS

DR. ENRIQUE CUELLAR DEL RIO

DIRECTOR OCULISTA

¡Consultas: 9 a. m. a 7 p. m. REINA, No. 358. Teléfono M-7768.¡

M.E.C.D. 2016

"El" estómago
es el manantial de alegria de la vida"
*
Cuídelo usted,
con una buena alimentación
y algunas cucharadas de
DIGESTÓNICO
del Dr. Vicente
VENTA EN FARMACIAS

JTA. DE PROPAGANDA DE LA SOC. MONTERROSO Y ANTAS

La Sección de Propaganda de «Monterroso y Antas de Ulla», celebrará junta reglamentaria mañana, domingo, a las tres de la tarde, en el Centro Gallego para efectuar la entrega de las entradas de la fiesta que se celebró el 12 de agosto y también para informar del banquete que se efectuará el 24 de septiembre en el salón Tropical en honor de sus socios.

FARMACIA
DR. CAMPOS
F.6080-F.6065

FARMACIA
DROGUERIA
DE
"JOHNSON"
DE TURNO LOS LUNES
obispo Nº 30 TELEFONO-A-2129.

LA MAYOR
35 EDIFICIOS
700 EMPLEADOS
SARRÁ
DROGUERIA
ABIERTA TODOS LOS DIAS
TODA LA NOCHE LOS MARTES
A-8026 A-3641

FARMACIAS DE TURNO HOY SABADO

DESDE BAHIA A PASEO DE MARTI (PRADO)

Bernaza No. 54, esquina a Obispo	M-2142
Acosta y Compostela	A-9047
Merced, esquina a Picota	M-9047
San Ignacio No. 402	M-4710
San Ignacio No. 54 (P. Catedral)	M-3630

DE PASEO DE MARTI (PRADO) A P. DE VARELA (BELASCOAIN)

Paseo de Martí y Virtudes	M-8883
Esperanza No. 301	M-4034
Crespo No. 62	
Ave. de Italia No. 513	M-6866
Campanario y Condesa	M-4516
Campanario y Animas	M-4540
M. Gómez No. 654	M-8076
P. Varela No. 601	M-4659
P. Varela No. 151	U-5600
Aguila No. 180	M-4184
Gervasio y Maloja	M-5545
Escobar y Lagunas	U-3044
Aguila No. 1002	A-7977
Salud y Lealtad	M-5440
San José y Lealtad	M-4766
Industria y Neptuno	M-4684
Neptuno y Perseverancia	M-3202
Industria No. 122	M-2292

DE P. VARELA (BELASCOAIN) A AVE. DE MENOCAL (INFANTA)

Padre Varela No. 902	M-6657
Presidente Menocal No. 1101	U-2428
Presidente Menocal No. 701	U-3080
Máximo Gómez No. 903	M-4785
Máximo Gómez No. 1164	M-1573
Oquendo y Sitios	
Padre Varela No. 860	U-6877
10 de Octubre No. 176	M-5303
Infanta y San Rafael	U-6890
San Lázaro, entre M. González y Oquendo	U-6822
San Rafael y Aramburo	U-6902
Hospital y Jovellar	U-6630
San Rafael No. 152	U-3132

DE INFANTA AL VEDADO, HASTA EL RIO ALMENDARES

Línea, entre 10 y 12	F-6224
Quinta, entre Baños y D	F-5872
12 y 21	F-6172
21, entre 2 y 4	F-6130
26, entre 25 y 27	F-6164
Zapata, entre A y B	F-6065
23 e I	F-6111

VIBORA

Santa Catalina y San Lázaro	X-2317
10 de Octubre y E. Palma	I-7356
10 de Octubre y Ave. Acosta	I-3555
Dolores y Lawton	X-3058

JESUS DEL MONTE Y SANTOS SUAREZ

10 de Octubre No. 267	I-7795
10 de Octubre y Princesa	I-4444
J. Bruno Zayas y Lacret	I-7322
Juan Delgado y Libertad	I-3535

LUYANO

Municipio y Luco	X-2540
Caserío de Luyanó No. 20	X-2187
Luyanó No. 261	X-2373 X-1211

CERRO

Agua Dulce No. 214	M-5206
Calzada del Cerro No. 1969	I-7272
Calzada del Cerro No. 1203	I-7342
Moreno No. 602	I-7410

Este grupo deberá prestar servicio público todo el día y la noche de los domingos siguientes:
Enero 8, Mayo, 14, Septiembre 17.
Febrero 19, Junio 25, Octubre 29.
Abril 2, Agosto 6, Diciembre 10.
Estos turnos han sido acordados en cumplimiento de lo dispuesto en el Artículo VI del Decreto-Ley 2604, de 7 de noviembre de 1934. Estos turnos han sido acordados en cumplimiento de lo dispuesto.

SOCIEDADES ESPAÑOLAS

Atrayente verbena mañana en el «Deportivo del Cerro»

Grandiosa será la verbena que; mañana, domingo, se celebrará en los frescos salones del Club Deportivo del Cerro, sito en la Calzada del mismo nombre, No. 1259. Están contratados la orquesta de Cheo Belén Puig y los septetos Gloria y Lira Matancera. Grandes regalos para las damas preparan los muchachos del Club. Los caballeros abonarán una pequeña cuota por concepto de guardarropía, y las damtias tendrán entrada gratis.

EN OBSEQUIO A LOS ASOCIADOS DEL CENTRO ASTURIANO SE CELEBRARA ESTA NOCHE UNA LUCIDA VERBENA

La biblioteca «Labra-Parajón» cuenta ya con unos dieciséis mil volúmenes, todos adecuadamente encuadernados y abarcando material de indudable interés para socios de todas las profesiones

Llegó la noche y no de romería; pero sí de baile, del gran baile social para disfrute de los socios ofrece el Centro Asturiano de la Habana. En el Salón de Fiestas y en el piso principal se bailará de lo lindo, con libertad, gozando de los sabrosos ritmos criollos y de la caliente música afro-cubana, de los alegres aires españoles y de la tentadora música americana.

Antonio Ma. Romeu, más maestro que nunca; jazz band Happy Happy, trasmutado en genuíno yanqui; la Sonora Matancera, con trasplante del continente negro e injerto nativo y el Quinteto Barcalés, aborigen de la España meridional. Música para todos; cada cual bailará donde esté el conjunto de su predilección. Y mucha animación, muchas mujeres bonitas, muchos galanes gentiles y libertad de divertirse. Comenzará a las nueve de la noche, y con el carnet y recibo se identificarán los asociados.

LA BIBLIOTECA DEL CENTRO ASTURIANO ES UNA FUENTE INAGOTABLE DE CONOCIMIENTOS

El Centro Asturiano siempre tuvo buen cuidado de que su Biblioteca social respondiera a las necesidades de los asociados, y a pesar de que en el incendio del antiguo edificio se perdió completa la que entonces existía, la actual Biblioteca «Labra-Parajón» cuenta ya con unos 16,000 volúmenes, todos adecuadamente encuadernados y abarcando materias de indudable interés para los socios de distintas mentalidades y profesiones.

En Sociología, Filosofía, Psicología y Etica, fundamentos del desenvolvimiento y evolución de la sociedad actual, hay nutrida variedad. Historia, Biografía, Geografía, también novela, teatro y ensayo, de autores internacionales; hay Biblioteca Asturiana y una gran variedad de obras de ciencia, investigación y conocimientos generales que son muy consultadas.

DESDE EL DIA 5 SE PODRA INGRESAR EN LAS ESCUELAS DE DEPENDIENTES

El nuevo curso comenzará en las Escuelas de la Asociación de Dependientes el segundo lunes de septiembre, pero el día 5, martes, se iniciará el período de matrículas, que ha de durar treinta días y durante el cual los que aspiren a ingresar en estas Escuelas, pueden hacer patente sus deseos visitando a los directores del plantel, doctora Carmen de la Puerta si la aspiración correspondiere a las Escuelas diurnas o al doctor Andrés Blanco si a las Nocturnas.

Para matricularse es menester presentar el recibo del mes en curso y el carnet de identificación y dos fotografías para el carnet de estudiante.

Los alumnos que hayan sido baja al terminar el curso anterior no podrán reingresar sin haber abonado las cuotas correspondientes al período vacacional.

Funcionarán desde los primeros días de clase todas las escuelas: las clases especiales para señoritas en horas de la mañana, las clases de Enseñanza Primaria Elemental y la Escuela Primaria Superior en horas de la tarde y la Escuela Nocturna a partir de las siete y media de la noche.

Todos los informes deben tomarse de los Directores de las Escuelas y del cuerpo de profesores.

Los alumnos que cursen la Enseñanza Primaria Elemental tienen a su disposición del primero al setxo grado. Para ingresar en la Escuela Primaria Superior es menester presentar el certificado de sexto grado; y para ingresar en las Escuelas Nocturnas hacer el examen de ingreso que está dispuesto.

CONSTITUYO UNA SENTIDA MANIFESTACION DE DUELO EL SEPELIO DEL DOCTOR ILDEFONSO GONZALEZ Y VALERO

Efectuóse ayer por la tarde el sepelio del doctor Ildefonso González Valero, médico tisiólogo de los sanatorios de la Asociación de Dependientes y del Centro Gallego.

El cadáver estuvo tendido en la capilla de la quinta «La Purisima Concepción» y fué visitadisimo por elementos de las Directivas de ambas entidades, por sus compañeros de profesión y por numerosos socios, que apreciaban la competencia profesional y la amabilidad del querido amigo.

Una larga fila de automóviles seguía a la carroza fúnebre. En el cementerio, en cuya capilla central le fué cantado un responso al hombre que se nos ha ido prematuramente cuando tanto bien podia haber hecho todavía a la Humanidad doliente. Vimos a los siguientes señores:

Enrique Gancedo, presidente de la Asociación de Dependientes; al vice primero, Manuel Solaún; al vice segundo, José Pi Gispert; al secretario, César García Toledo; Cayetano García Lago, Pte. del C. Gallego; doctor Alfredo Blanco Guerra, secretario; Vicente Barro Torrente, presidente de la Sección de Sanidad; al vice-presidente, José M. Rey; al secretario, Antonio Cheda; a los vocales Antonio Rivas, Pedro Pin, Jesus Illán.

Doctor Othon Madariaga, director de la Casa de Salud de Dependientes; doctor Ramón Ascanio, sub-director; el administrador, Teodoro Martínez; los doctores Rogelio Stincer, Eduardo Fontanills, Julio Souto, Víctor Fajardo, René Ramírez, José López Valdés, Miguel Angel García Pons, Manuel García Curbelo, Edmundo Gronlier, Mario Dehogues, Gutiérrez Valladón, Helenio Ferrer Puig, Juan López Mayor, José Alemany, Hugo Ascanio, Guillermo Hernández, Nicasio Gálvez.

Avelino González, administrador de la quinta «La Benéfica»; doctor José M. Carballido, abogado de Dependientes; José Díaz Agrafojo, jefe de enfermeros de «La Benéfica»; Francisco Mayobre, Secundino Sánchez; Venancio Zabaleta, presidente de la Asociación Vasco-Navarra de Beneficencia; Domingo Nazábal; Juan Freire Paz, Cándido Palacio, presidente de Propaganda de Dependientes; Roberto Kaiser, Atilano Corripio, Arsensio San Juan, Juan Iglesias, Fernández Zapata, doctor Federico Cañizares, Miguel Sed, Andrés Vascós, tesorero del Centro Gallego, y el vice-tesorero, José López Menéndez;; Emilio Echeve, Pancho Rodríguez y muchos más.

Enviamos nuestra sentida expresión de condolencia a la viuda señora Julieta Villamil, a la madre, señora Brígida Valero y demás familiares y a las entidades Centro Gallego y Asociación de Dependientes que han perdido a uno de sus mejores y más afectuosos facultativos por cuya eterna paz hacemos fervientes votos.

ACTOS PARA HOY

CENTRO ASTURIANO: Lucido baile para socios esta noche, amenizado por los conjuntos de Romeu, Happy Happy, Sonora Matancera y Quinteto Barcalés.

ALMENDARES RIVERSIDE Y. C. Espléndida fiesta bailable hoy sábado en la sociedad de Calzada y 20, Vedado, actuando la orquesta Continental, la de Mojica y el Septeto Llave.

HOMENAJE A PAULINA: Gran verbena hoy sábado en los jardines de «La Polar» en honor de Paulina Alvarez. Actuarán diecisiete orquestas y habrá numerosos atractivos.

BALNEARIO LAS PLAYAS: Gran verbena hoy en los salones y arenales de este establecimiento situado en D y Mar, Vedado. Estará amenizada por la orquesta de René Touzet, la de Neno González y el septeto Típico Habana. Habrá exhibiciones deportivas y actuarán varios artistas.

LA FIESTA DEL «DIA DE LA RAZA» SE CELEBRARA EN EL PALACIO DE GALICIA CON REPUTADAS ORQUESTAS

Siguiendo la tradicional costumbre de solemnizar la gloriosa efemérides del 12 de octubre, la Sección de Orden del Centro Gallego, en su última sesión, acordó celebrar una espléndida verbena que tendrá efecto el día 11 de dicho mes, o sea la víspera de la fiesta hispanoamericana.

Afortunadamente, desaparecidas las causas que en estos últimos tres años tuvieron conturbados los espíritus, es propósito de la Sección de Orden que este año revista la «Verbena de la Raza» todo el esplendor que en otros tiempos la hizo famosa.

Como complemento de ese acuerdo, ha nombrado ya la Comisión organizadora, la cual está integrada por elementos tan entusiastas y dinámicos como José Fulgueira López, Presidente; Rogelio Díaz, Secretario; Vocales: Cesáreo Caramés Rey, Manuel Eijo Seoane, Ramón Toubas Iglesias y Armando Rodríguez Rocha. Su primer paso fué la formalización de contratos con los mejores conjuntos musicales del momento.

MAÑANA TENDRA EFECTO LA GRAN JIRA DE LA ENTIDAD NATURALES DE ORTIGUEIRA

Mañana domingo, se celebrará en todos los jardines de la Cervecería Polar, la grandiosa jira que con tanto celo está organizando la sociedad de Beneficencia «Naturales de Ortigueira» a beneficio de su casa social propia.

Las orquestas de Belisario López, Antonio Ma. Romeu, Gloria Matancera, Quinteto Barcalés, Banda Española, Orquesta Parlante, dos gaiteros y un organillo, amenizarán esta monumental fiesta de mañana domingo.

A las diez de la mañana ya estarán abiertos los jardines y hasta las siete de la noche, será una diversión continua, música, alegría, cantos, bailes y «aturuxos»...

Más de diez mil entradas se han distribuído para esta fiesta de mañana, que a juzgar por el embullo habrá de ser la fiesta más grande que se ha celebrado en la Polar.

Todas las familias de Ortigueira han solicitado merenderos. Será pues, la fiesta cumbre del año la que celebrará mañana Ortigueira en La Polar.

«PARTIDO JUD. DE PADRON» ORGANIZA FIESTA SOCIAL

Para el día 17 de septiembre está señalado el banquete anual con que la Sociedad «Partido Judicial de Padrón» obsequia a sus asociados. Se efectuará en el salón «Polar» de los jardines del mismo nombre. Agradecemos la invitación que se nos ha enviado.

EN EL INFORME DE LA DIRECTIVA DEL CASINO ESPAÑOL SE REFLEJA FLORECIMIENTO EN LOS DIVERSOS ASPECTOS

En el informe presentado a la Junta Central del Casino Español por la Directiva que preside el señor Florentino Suárez y en el que se detallan las actividades sociales correspondientes al primer semestre del año actual, además de mencionarse tres hechos de significación como el cambio de poderes de la Junta Directiva, la designación de Presidente de Honor y Socio de Mérito del señor Bernardo Pardías y la adquisición por compra, de una parcela de terreno frente al Balneario, se habla del movimiento social que ha dado en total siete asociados más al término del semestre.

Respecto al movimiento económico se acusa un sobrante de $14,039.20. En los gastos se obtuvo una disminución de $2,187.86 y en los ingresos un aumento de $4,039.50.

También se dedica un párrafo al fallecimiento del socio número uno, don Manuel Otaduy y Ruiz, quien figuraba en las listas sociales desde comienzos del año 1880.

Exprésase finalmente en el informe la gratitud de la Directiva al Cuerpo Social por la cooperación que le ha prestado.

JIRA DEL «CLUB ALLERANO» A LOS JARDINES LA COTORRA

Con motivo del 25o. aniversario de su fundación la conocida Institución Hispana, Club Allerano, celebrará el próximo día 10 de septiembre, una excursión a los simpáticos jardines La Cotorra.

Consistirá dicha jira, en un suculento almuerzo servido por un reputado restaurant, así como en fiesta bailable amenizada por un conocido conjunto musical.

Los concurrentes aprovecharán su estancia en los renombrados manantiales para hacer una visita y regar el Arbol de Confraternidad que allí tienen plantado.

Será una espléndida excursión que habrá de resultar muy nutrida.

SORDOS NUEVA INVENCION

Con el NATURTON recuperará usted su oído natural.

El único aparato de su clase en Inglaterra patentado con dos cámaras no-eléctricas separadas.

Económico, sin alambre, sin baterías, casi invisible, excelentes resultados. Termina los ruidos en la cabeza. Solicite detalles. Corte este anuncio y envíeselo con su nombre y dirección a:

NATURTON CO., (Dept. D.)
83, Pall Mall, London, S. W. 1.,
England.

Fiestas para mañana

NATURALES DE ORTIGUEIRA: Grandioso festival mañana domingo, a las doce y media en Río Cristal.

CLUB SOTO DEL BARCO: Banquete social mañana domingo, a las 12:30 en la finca Las Piedras, de San Francisco de Paula.

CLUB DEPORTIVO DEL CERRO: Gran baile por la noche, mañana domingo en Calzada del Cerro 1259. Actuarán Cheo Belen Puig y los septetos Gloria y Lira Matancera.

LICEO DE MEDINA: Brillante baile mañana domingo por la noche en sus frescos salones de 23 y D, Vedado. Estará amenizado por la orquesta de Neno González y Happy Happy de Ulacia. Los caballeros abonarán 20 centavos.

CASINO ESPAÑOL: Te bailable de 6 a 9 p.m mañana domingo en su balneario de la playa de Marianao. Tocará la orquesta Hnos. Le Batard.

«UNION PILOÑESA» PREPARA BANQUETE PARA EL DIA 10

La Sociedad «Unión Piloñesa» celebrará el próximo domingo 10 de septiembre, un banquete en los manantiales de San Francisco. Todo asociado tiene derecho a ser acompañado por una señora o un menor de diez años completamente gratis. Para cualquier informe diríjanse a la secretaría en Estrella 160.

COMENTA EL FALLECIMIENTO DEL DR. GONZALEZ VALERO, EL SEÑOR JOSE BAÑA POSE

Desde La Benéfica nos envía el Sr. Baña Pose el siguiente escrito:

«Cuando a los enfermos del pabellón 15 de La Benéfica les sorprendió la noticia de la muerte de su médico, el doctor González Valero (Q. E. P. D.) como movidos por un sentimiento instantáneo, sin poder contenerse surgió el murmullo de enfermo a enfermo y de habitación en habitación: ¡Adiós al doctor G. Valero!

Surge una voz en medio de tanto aturdimiento: «una corona» sin precisar de quién, y a la vez que esto se organizaba las llamadas de otros pabellones a la improvisada comisión para contribuir al póstumo recuerdo eran intermitentes, y de ahí que cuando terminaron, ya la comisión se había convertido en una verdadera manifestación de duelo.

El jardín« El Rosal» se aunó con los agradecidos en su dolor, y ese tristísimo tributo de sentimiento de gratitud al doctor que tantas vidas prolongó, y tantísimas libró de un enemigo irreconciliable, le sirve de único lenitivo sin pensar en el momento quién será capaz de substituírle. Sí, ¿quién será capaz de substituírle? Porque el doctor González Valero, sin aspavientos ni martirios tonantes para hacer más meritoria su capacidad, ni cambios bruscos de medicinas, casi enemigo de ellas, curaba de verdad.

La muerte del doctor González Valero, ha levantado en este sanatorio un olvido de muchas preocupaciones pasadas, de resentimientos de grupos antogónicos, que se han fundido ante esa irreparable desgracia por el contacto manifiesto que a todos los guía: el engrandecimiento del Centro Gallego, con la cordialidad de hermanos. Ante el cadáver de ese hombre caballeroso parece que todos pensaban en una orfandad sin remedio.

Paz a sus restos y, que Dios haya acogido su alma como uno de los más buenos y que les dé resignación a su viuda y familiares para sobrellevar tan irreparable pérdida.

La Benéfica, 1 de septiembre de 1939. **José Baña Pose».**

EL COMITE CENTRAL «BUEN GOBIERNO» VELANDO POR LOS FUEROS DE LA VERDAD

Se nos envía la siguiente nota:

«El Comité Central «Buen Gobierno», no se sorprende de la nota publicada por «Defensa Social», afirmando como ha asegurado antes del día 20 de agosto, que triunfaría en la Habana, que solamente la Habana y Cabaiguán, que suman catorce Representantes de los 35 electos por todas las Dependencias, son los únicos que exclusivamente corresponden al Partido Buen Gobierno. No nos sorprende que Defensa Social, se atribuya ahora, al igual que lo hizo antes, un triunfo que no tiene ni puede tener. Buen Gobierno no hace gestiones cerca de las Delegaciones, buscando adeptos ni comprometiendo votos, para obtener la Presidencia de la Asamblea, como lo están haciendo algunas personas y si se nos obliga a ello, podemos citar nombres y apellidos y hasta tenemos en nuestro poder, cartas firmadas por personas que se dirigen a los Representantes electos, tratando de conquistarlos y hasta diciéndoles todavía, el mismo cuento de hadas del año pasado... de que la Asociación Canaria peligra ahora más que nunca.

«Buen Gobierno, que después del resonante triunfo obtenido el día 20, en la Habana, no quiso alardear de ese triunfo, por entender que la Asociación Canaria, no necesita ni se beneficia con tanto politiqueo ni tanta alharaca, ella se dirigió a todos los asociados, y especialmente a los afiliados, pidiéndoles cordura, sensatez, sosiego, cooperación para el mayor auge social y que una era de paz y tranquilidad sea el inicio de la confraternidad y perdurabilidad de la Institución. No se ha vanagloriado Buen Gobierno con el triunfo, descontado de antemano. Ya habíamos afirmado que nunca Buen Gobierno, ha saboreado, como nuestros adversarios el pan de la derrota. Pero debemos salir a la palestra y no permitir que con subterfugios se continúe haciendo labor disolvente y confundiendo a los socios diciéndoles lo que no es verdad, ni puede serlo. Buen Gobierno, garantiza, asegura, declara con todas las de la Ley, que en las elecciones de Delegaciones y Representaciones, ha obtenido casi las tres cuartas partes de los 35 Representantes que integrarán la Asamblea, que tomará posesión el día 10 de septiembre próximo y para esa fecha emplaza a los autores de la nota publicada, asegurando que Buen Gobierno solo cuenta con la Habana y Cabaiguán. Y esta es la última nota que publicará Buen Gobierno para desmentir noticias falsas que a nada conducen y que solo llevan como finalidad, la de mantener latente un estado ficticio de cosas, en los cuales ya los socios están más que escarmentados. El tiempo es el mejor testigo...»

REFORMO SU POSTULADO EN JUNTA GENERAL EL PARTIDO «U. PROGRESISTA GALLEGA»

En junta general extraordinaria celebrada por «Unión Progresista Gallega» se trató ampliamente sobre la táctica que seguirá el mencionado partido de socios del Centro Gallego, discutiéndose la conveniencia de reformar el último párrafo del primer postulado del ideario del partido, al objeto de que «Unión Progresista Gallega» —si lo estima conveniente— pueda presentar candidatura en las elecciones que verifique el Centro Gallego.

Después de intensos debates, se acordó reformar el postulado aludido, el cual ha sido aprobado en la forma siguiente:

«Primero: Propugnar con decisión y energía el cambio de régimen en el Centro Gallego, laborando sin desmayo por la instauración de las Juntas Generales. Siendo inquebrantable la firmeza de este postulado, «Unión Progresista Gallega» utilizará todos los medios lícitos para sustituir la Asamblea de Apoderados, por ser un régimen que repudia la masa social.»

Con esta reforma, ya está en condiciones «Unión Progresista Gallega» para intervenir en las elecciones que se celebren en el Centro Gallego y podemos adelantar que, en el gran banquete que dicho partido celebrará el día 10 del actual en los jardines de «La Polar» habrán de tratarse normas sobre la nueva línea de conducta que se dispone a seguir el pujante partido que preside el señor Jesús Pérez Cabo.

Tendrá, pues, gran resonancia el banquete del día 10, porque en dicho acto se harán importantes declaraciones que, por su trascendencia, despertarán el interés de la masa social.

CONMEMORO NTRA. SEÑORA DEL PILAR ANOCHE SU SEPTIMO ANIVERSARIO

Como final de los actos conmemorando el séptimo aniversario de la fundación celebró anoche la Sociedad «Nuestra Señora del Pilar» un cordial banquete del que participaron los médicos de dicha institución y varios invitados.

Concurrieron los doctores Rafael Peñalver, presidente; José A. Díaz Padrón, director; José M. Busto; Rufino Moreno, Eduardo Líaz Betancourt; Pedro Beade; Rafael Fernández Vilá; Rafael Díaz Betancourt, director de Sanidad y Beneficencia; Rafael Inclán, director médico de La Tabacalera; Justo Corbera, administrador; Joaquín Corbera; Domingo Romeu, secretario de la entidad; Enrique del Rey, Santiago Segurola; Carlos Valido; José Ramón San Pedro; Hilario Candela, Arnoldo García, Carlos Alberdi, Sandalio Rada, Vicente Custodio, José A. Mpñoz Grimany, y Manuel García. Y los señores: Juan B. Beltrán, presidente de la Compañía de Accidentes Cuba-American Co.; J. Portuondo, administrador de la propia Compañía; Manuel Samper, Tduardo Navarro, jefe de oficinas de la Tabacalera; José Alvariño, secretario del presidente de La Polar; Ramón A. Camargo, Angel Serra, Eduardo Vizoso; Andrés Ribas, jefe de oficinas de Nuesera Señora del Pilar y los cronistas Pablo R. Presno, Miguel Rodán y Salvador Gumbau, quien representaba también al señor Cándido Posada.

Se saboreó una exquisita comida que hizo honor al «chef» de la cocina de dicha entdad y a los postres el Dr. Rafael Peñalver pronunció elocuentes palabras sobre el acto que se celebraba.

El señor Jiménez Saladrigas recitó varias poesías humorísticas; el señor José Alvariño deseó muchos éxitos a la entidad y el señor Camargo brindó por el futuro venturoso de la Asociación en nombre de la Delegación de San José de las Lajas.

Fué un acto cordialísimo como todos los que celebran los simpáticos facultativos de Nuestra Señora del Pilar, la entidad que fundaron los médicos de la desaparecida Quinta Balear y que ha llegado a sus siete años de existencia con insospechado prestigio y empuje. Nuestra felicitación.

Próxima Boda

El día 9 del corriente, a las 9 de la noche se efectuará en Cañongo 111, Cerro, el matrimonio de la encantadora señorita Carmen Cabrera Ledesma, hija de nuestros estimados amigos, los esposos señora Carmen Ledesma y señor Ernesto Cabrera Bayoi con el señor Luis del Valle y Gutiérrez.

LA GRAN VERBENA DE HOY EN ALMENDARES RIVERSIDE

Una grata fiesta bailable tendrá efecto esta noche en los hermosos salones y jardines del Almendares Riverside Yacht Club, la aristocrática sociedad de Calzada y 20, en el Vedado.

«Soplos de Otoño» empezará a las 9 de la noche y terminará a las de la madrugada. Magníficos conjunto smusicales formados todos por verdaderos profesores, alternarán en la ejecución del programa musical son ellos: la conocida orquesta del maestro Mojica, que tanto gustó en la verbena «Sobre las Olas»; el jazz band «Continental», un conjunto que pronto será la sensación en bailes y verbenas, y el septeto «Llave», que acaba de regresar de una jira triunfal por Centro y Sur América.

Una módica pensión pagarán los caballeros por el billete de entrada y las damas y damitas serán por rigurosa invitación, a no ser que vayan acompañadas por alguna persona que les represente.

Apareció el arma con que mataron a un joven el jueves

El autor trató de ocultarlo
Una niña murió atacada de tétanos. Juzgado de Guardia

Víctor Miret Vega, chofer, de 1 años de edad, vecino de Juan Delgado número 2, en el reparto Los Mameyes entregó ayer en la Décimacuarta Estación de Policía, un revólver Colt, calibre 38, que tenía cuatro casquillos un proyectil. Dicha arma, según dijo la encontró tirada en el pavimento de la esquina de Avenida Seis y calle A estimando que fuera la misma que utilizó la noche anterior Antonio Suárez Rodríguez, para dar muerte a Sergio Perea Hernández, cuando ambos se encontraban en una fiesta bailable, en Avenida Seis número 1.

NIÑA MUERTA POR TETANOS

En el hospital Las Animas, falleció ayer la niña Hortensia Campos, de 11 días de nacida, la cual había ingresado hace días, con el diagnóstico de tétanos.

TOMO LUZ RILLANTE

César Portela Petit, de año y medio y vecino de Bruzón número 151 sufrió grave intoxicación al ingerir un poco de luz brillante.

Miembros del SIM. arrestaron en Aguila número 828, al asiático Benito Chao, el cual tenía establecido en la residencia un fumadero de opio. Los agentes ocuparon pomos conteniendo dicha droga y diversas cachimbas. El detenido ingresó en el Vivac.

SUFRIO UNA CAIDA

En el primer Centro de Socorro fué asistida la señora Catidad Torres Soto longo, de 50 años, vecina de Pasaje E. y 7, en Marianao, de la fractura del brazo derecho, que se produjo al caer en la casa O-Reilly número 212.

TOMO CINCO PASTILLAS DE PERMANGANATO

Berta Estrada Maravilla, de 22 años vecina de Enamorados número 165, fué asistida en la Casa de Socorro de Jesús del Monte, de grave intoxicación que sufrió al ingerir cinco pastillas de permanganato, por estar aburrida de la vida.

ESTUDIANTE DESAPARECIDO

El señor Otilio Collado Martínez doctor en Pedagogía, vecino de Oquendo número 993, participó a la Policía que su hijo el estudiante Antonio Collado Corrales, de 20 años de edad, salió de su domicilio y como no ha regresado, teme le pueda haber sucedido alguna desgracia.

MENORES ACUSADOS

La Policía procedió al arresto de los menores Felipe Cordero, vecino de Marqués González número 162; José Antonio García García, de Hospital número 606; y Pedro García García, del mismo domicilio, por haber intentado realizar un hurto en el establecimiento que está situado en Reina 10.

ABURRIDA DE LA VIDA

Bertha Estrada Maravilla, de 22 años de edad y vecina de Enamorados número 165, sufrió grave intoxicación al ingerir varias pastillas de permanganato.

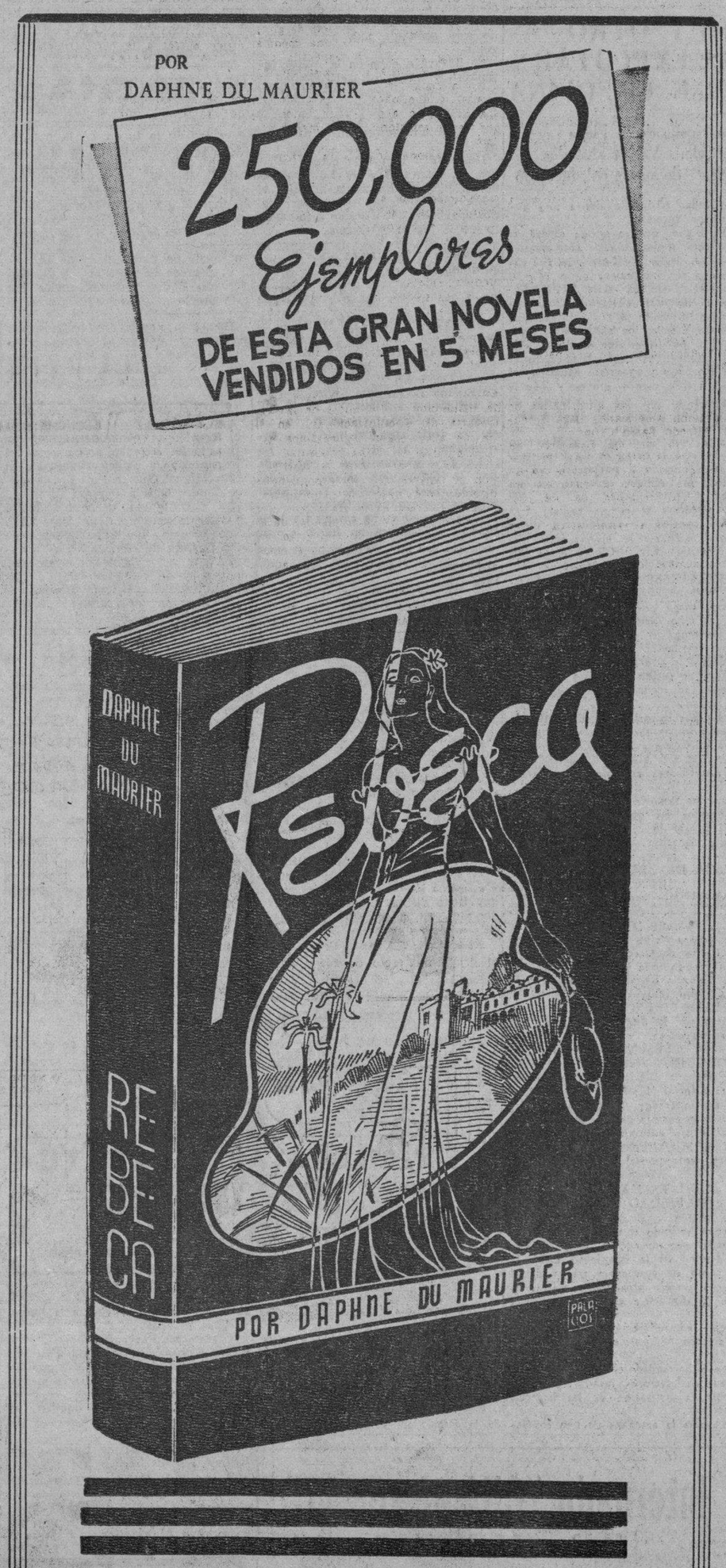

Vea cupón en la Primera plana de la Segunda Sección de este periódico.

Llegue seguro. Viaje en
TRANVIA y TRAN-BUS
Comodidad, rapidez y economía
TRANSFERENCIA DE UNO A OTRO VEHICULO

M.E.C.D. 2016

HABANERAS

LA MODA ACTUAL

MODELOS PRACTICOS

Aquí tenemos un vestido en extremo sencillo, y por tanto sumamente práctico para ir de compras, realizar las tareas domésticas, y lucir bien arreglada. El corte princesa sigue siendo uno de los favoritos en todo momento.

Hágase en gingham, hilo o piqué si se desea para la casa, o en crepé o materiales estampados, si para la calle.

LECHE DE BELLEZA

El cutis es la base principal de la belleza, contándose como el primero de los cuidados que hemos de tener para ofrecer un aspecto atractivo y agradable entre los muchos que ha de reunir la mujer que se aprecie de cultivar los detalles de belleza.

Recomendamos como un elemento especial para mantener la frescura, suavidad y pureza de la piel el nuevo producto **Tabú**, de la acreditada perfumería Dana, que viene en forma de leche de belleza y se vende en los principales establecimientos.

MODELOS DE SPORTS

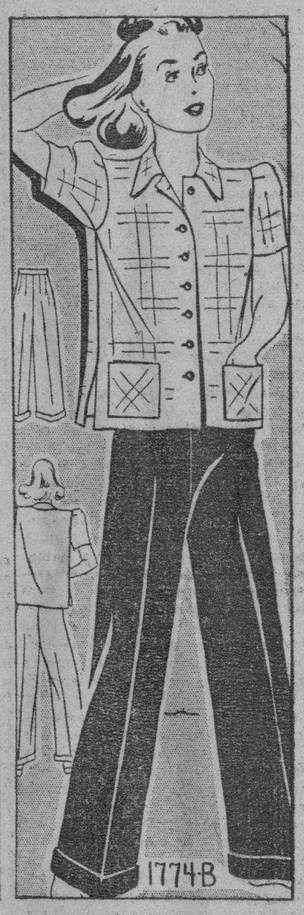

Este diseño de «slacks» y chaqueta corta, es lo más cómodo que se puede pedir en atavíos de sports para las actividades al aire libre. Su corte es sencillo y permite completa libertad de acción. La chaqueta es abotonada al frente, hasta el cuello, que es de estilo sastre y presenta dos bolsillos al frente bastante amplios. El corte del pantalón es poco corriente y las pinzas en la parte alta le dan entalle perfecto en las caderas.

Elija para su confección gabardina, gingham, paño fino o brin. Este último material debe ser el preferido.

CONSEJOS PARA LASALUD

Por qué si se ha elegido una comida sana y confortante, o se sigue dieta indicada por el médico, rica en vitaminas y de fácil digestión, ha sentado mal y resulta indigesta? A menudo porque durante la comida se ha discutido airadamente. La excitación nerviosa que se ha producido paraliza la acción de los nervios que dirigen la función normal del estómago. Luego se experimenta una sensaciódn de pesadez interna que llega hasta a provocar pasajeras indisposiciones.

EJERCICIOS BENEFICIOSOS

Muchos problemas de belleza se resuelven sin más complicación que realizar unos cuantos ejercicios. Y el ejercicio que se realiza al aire libre, usando un traje suelto y zapatos sin tacones, es de efectos más positivos que el que se hace en el salón de belleza o en el gimnasio. Aprovéchese, pues, de la época buena. Cualquier experto en cuestiones de belleza le dirá que un pelo bello y una piel fresca y blanca, dependen de que la sangre circule por sus venas a velocidad normal.

Obtenga una tabla de medidas y pesos del cuerpo femenino. Ella le dirá cuántos kilos y cuántos centímetros le faltan o le sobran. En seis semanas no podrá, tal vez, cambiar su cuerpo hasta convertirlo en una figura bella. Pero sin duda hará muchos progresos si así se lo propone. Y cuando llegue la nueva estación podrá lucir doblemente atractiva en sus trajes nuevos. Quién sabe si hasta unos nuevos amores serán la recompensa que usted obtenga.

Pregúntese a sí misma si le ha sabido sacar buen partido al verano. ¿Ha tratado de divertirse, de hacer vida al aire libreü de coger mucho sol, o dejó que sus horas transcurrieran letárgicas, sin buscar con constancia el camino del entretenimiento y de la salud?

El contento que hace buena parte de la felicidad, depende de uno mismo, de nuestra actitud mental y de la atmósfera que nos rodea. Si usted así lo desea, puede encontrar la manera de sentirse contenta sin salir del patio de su propia casa. Pero debe tratar de olvidar todas las penas. Colóquese cada mañana ante el espejo, alce los hombros y dediquese una sonrisa franca y amplia. Y manténgase en ese espíritu todo el día. Ya tendrá tiempo de sentirse nostálgica cuando lleguen los días en que el sol no brille en el firmamento.

MI HOMENAJE A LA MEMORIA DE DON JOSE CABRERA DIAZ.

O C A S O

Hubo un Sol que vertía su luz pura
del Arte iluminando los senderos,
era un faro de luz en la negrura,
o una antorcha, marcando derroteros.

Como nuevo Mecenas propiciaba
del Arte las sublimas expresiones,
bajo su manto protector brotaba
la esperanza y la fe en los corazones.

Mas, para este planeta de expiaciones,
donde vemos morir las ilusiones
como avecillas faltas de calor,
era su luz un claro en la espesura,
y la Muerte, celosa de su albura,
del Sol nos apagó su resplandor.

Roberto Díaz de Villegas.

MENU DEL DIA

Almuerzo	Comida
Toronja con marrasquino.	Consommé Judic.
Huevos Meyerberg.	Pargo con salsa de cangrejos.
Pollo al Jerez con champignon.	Pollo grillé petit pois a la francesa.
Arroz blanco, plátanos fritos.	Ensalada de frutas con mayonesa.
Pudín a la americana.	Mandarinas glacé.

RECETAS DE COCINA

Salchichón sencillo

Se cocinan una libra de carne de puerco y una pechuga de pollo, se trituran en la máquina, con una libra de jamón y tres hígados de pollo. Se añaden tres huevos, yemas y claras, cebollitas y pepinos de encurtidos, sal, pimienta y un poco de nuez moscada. Después de mezclarlo se enrolla en un paño y dándole la forma de un salchichón, se cose fuertemente. Se cocina en una cacerola con bastante agua, sal y pimienta, durante dos o tres horas. Una vez cocinado se deja enfriar, se saca, y por último se coloca en hielo.

M. R. de FONTANILLS

CON CARGA Y CINCO PASAJEROS SE HALLA EN NUESTRO PUERTO EL VAPOR ITALIANO "ISTRIA"

La casa consignataria del «Arauca» ignora el actual paradero de ese buque que fué despachado para el puerto de Matanzas. Fueron 5 los barcos internados durante la guerra de 1914

Las noticias que han recibido la casi totalidad de las agencias de vapores europeas son de que todo el tráfico, tanto de pasajeros como de carga, queda interrumpido por ahora en cualquier dirección.

El vapor italiano «Istria» qué se encuentra en nuestro puerto es hasta ahora el único que aquí está refugiado.

Este barco italiano tiene a bordo carga y cinco pasajeros, los cuales si les es posible continuarán viaje a Europa de alguna manera, pero lo más probable es que retornen a México, de donde proceden.

Los consignatarios del vapor alemán «Arauca» que salió de la Habana despachado para Matanzas, no saben si está en dicho puerto cubano o si ha salido. Con respecto a los vapores de la Mala Real Inglesa, el vapor «Orbita» qué está en viaje de Valparaíso a la Habana y que debía de llegar el día 9 del corriente a la Habana, no se sabe si llegará a cruzar el Canal de Panamá, quedándose internado en algún puerto de Sur América.

El vapor «Reina del Pacífico», que era el que debía de haber salido de Europa para la Habana, como ya dijimos, canceló su viaje.

Con respecto a los buques de pasaje de la Hamburguesa Americana, o sea, el «Orinoco», que se encuentra en Europa, y el «Iberia», que se encuentra en México y que debía de llegar (este último barco) a la Habana el día 4 del corriente, su consignatario no tiene noticias de los mismos porque, como ya hemos referido más arriba, el Almirantazgo alemán es el que da órdenes directas a los capitanes de los barcos.

Fueron cinco los internados

En la pasada Guerra Mundial en el puerto de la Habana se vieron obligados a refugio forzoso cuatro barcos alemanes y uno austriaco.

Dichos barcos fueron el «Bavaria», el «Adelhein», el «Allegania» el «Constantia» y el «Olivan».

El «Contessa»

Procedente de New Orleans tomó puerto ayer mañana en ruta a Centro América el vapor hondureno «Contessa», de la Vaccaro Line, que en este viaje ha traído carga general y 4 pasajeros para la Habana, así como carga y 34 pasajeros, turistas en su mayor parte, en tránsito.

Entre los pasajeros llegados en este buque figura el médico cubano doctor Ceferino Méndez, siendo los restantes turistas.

El «Toloa»

Procedente de Tela, Honduras, llegó ayer mañana el vapor americano «Toloa», qué trajo 20 pasajeros para este puerto, así como carga y 92 pasajeros turistas en tránsito para New Orleans, hacia donde continuó viaje a las dos de la madrugada de hoy.

Fueron pasajeros del «Toloa» con destino a la Habana el ingeniero Harry H. Plumer, el comerciante panameño Juan Antonio Zarak y señora, el comerciante cubano Miguel González y señora, el contador noruego Ingerbreth Soyland y familia, el ingeniero Ernesto Martín y señora, Miguel Casamiquela, Virginia de Bermúdez, esposa del señor Néstor Bermúdez, cónsul general de Holanda en la Habana, a quienes acompañaban sus hijos Virginia y Néstor.

Deportado por las autoridades de Inmigración americanas llegó el cubano Alfredo Sasso Cruz.

En la lista de los pasajeros en tránsito del «Toloa» figura un numeroso grupo de estudiantes panameños que dirigen a distintos colegios y Universidades de los Estados Unidos.

Los que se embarcaron

En el «Toloa» se embarcaron para New Orleans los señores A. R. Torres, señora de Luis Mendoza, Roberto Valle, Amaro V. Valle, la señorita H. León, señor A. J. Ramírez, Armando Molino, C. B. Guardia, Manuel J. Balmaseda, A. Centeneño y otros.

Productos cubanos

Lleva el «Toloa» para New Orleans las siguientes partidas de productos cubanos: 300 bultos de tabaco en rama, 600 bultos de frutas y vegetales frescos, 105 cajas de vegetales en conserva, 500 cartones de piña en conserva.

Al Congreso de Maestros

A bordo de la moto nave chilena «Imperial», que arribará hoy a nuestro puerto procedente de Valparaíso y escalas, llegarán los delegados de Chile al Congreso de Maestros que celebrará en la Habana, siendo ellos los señores Pedro Fernández Risso, Julio de la Cruz, Carlos Morales, Crisólogo Gatica, Armando Figueroa, Rodolfo Donoso, Genaro Torres y Agustín Sarmiento.

Las autoridades marítimas de nuestro puerto dispensarán a los referidos viajeros las cortesías de estilo y franquicias aduanales correspondientes.

Para asistir al antes mencionado Congreso, llegaron ayer a nuestro puerto en el vapor americano «Toloa» los delegados costarricenses, profesores: León Avila, Julia Salazar, y María Odilia Castro.

Otras franquicias

También han sido dispuestas las cortesías de estilo y franquicias aduanales correspondientes para los siguientes viajeros:

Mr. Ralph Miller, Segundo Secretario de la Embajada de los Estados Unidos en Cuba, quien llegara a nuestro puerto el día 6 del actual mes en el vapor «Florida» acompañado de su esposa.

Señor Raúl Herrera Arango, Segundo Secretario de la Embajada de Cuba en Washington quien llegará el día 7 de mes en curso.

Comandante Felipe Munilla, Agregado Militar de la Embajada de Cuba en Washington, que llegará mañana por avión acompañado de su esposa.

Enviado especial

En el avión regular de Miami llegó ayer a nuestra capital el teniente comandante Tuca, Mensajero Oficial del gobierno británico que trajo correspondencia para la legación inglesa en Cuba.

Le fueron concedidas las cortesías de estilo y franquicias aduanales correspondientes.

Estudiantes americanos

A bordo del vapor americano «Siboney» llegarán hoy a nuestra capital donde permanecerán unos días varios estudiantes de la Universidad de New York, que tomaron un cursillo de Verano en la Universidad de México y que harán una visita a nuestro primer centro docente.

Los veteranos americanos

Hoy arribarán a la Habana a bordo del vapor americano «Florida» en viaje de placer después de haber celebrado su Convención Anual en Miami, 150 veteranos americanos de la Guerra Hispano Americana.

Los señores Eusebio Dardet, Carlos M. Cuartas y Lorenzo Comas, acudirán al muelle del Arsenal, para recibir a los referidos viajeros en nombre de la Comisión Nacional del Turismo.

La recaudación

La Aduana de la Habana, recaudó ayer la cantidad de 58.145 pesos con 23 centavos.

Barcos que se esperan

Hoy arribarán a nuestro puerto los vapores «Florida» que viene de Miami en su viaje regular, «Siboney» que procede de Veracruz, «City of Baltimore» que procede de San Francisco de California y escalas, «Imperial», que viene de Valparaíso y escalas. Conducen todos estos barcos carga general y pasajeros tanto para la Habana como en tránsito.

También son esperados conduciendo carga general, los vapores holandeses «Spaardam» qué viene de Rotterdam y «Breedyk» qué procede de Veracruz.

Barcos con carga

Arribaron ayer a nuestro puerto conduciendo carga general los siguientes barcos: el ferry Estrada Palma qué llegó de Port Everglades. Júpiter, de bandera hondureña que llegó de Port Arthur y escalas. Ancada de Miami y el danés Margit de Filadelfia.

Será reanudado con España el servicio de giros postales

Cien mil sellos de la emisión del tabaco han vendido en cuatro días

Según informes adquiridos en la Secretaría de Comunicaciones, la Administración Postal de España ha enviado un extenso escrito a dicha Secretaría, en el cual participa aquella Administración Postal, que ve con agrado la solicitud de nuestra posta relacionada con el servicio de giros postales y tiene especial interés, en qué sea reanudado cuanto antes dicho servicio entre los dos países.

Con tal motivo, el Secretario de Comunicaciones, señor Francisco Gómez, está últimando algunos detalles, y tan pronto estén terminados, firmará una resolución reanudando este servicio que fué interrumpido como consecuencia de la guerra civil que afectó a aquel país.

La reanudación del servicio de giros postales con España es una médica necesaria, ya que es esperada con verdadera ansiedad por la numerosa Colonia Española residente entre nosotros, lo que hace que esta noticia sea muy bien acogida por todos los que tienen relaciones con la madre patria.

Comunicaciones ingresa en Tesorería $467.00

En cumplimiento de una resolución dictada por el Secretario de Comunicaciones, señor Francisco Gómez, por el Negociado de Giros Postales de dicha Secretaría, ha sido ingresado en la Tesorería General de la República, la cantidad de cuatrocientos sesenta y siete pesos, ($467.00) como liquidación de las transferencias de la cuenta Postal a la de Giros, durante el trimestre de octubre, noviembre y diciembre de 1938.

Reorganizado el reparto de correspondencia en Marianao

Según nos ha informado el señor Ramón Linares López, Director Jefe de Inspección y Vigilancia de la Secretaría de Comunicaciones, en el día de ayer, según informamos exclusivamente en estas columnas, ha comenzado a efectuarse la distribución y reparto de correspondencia, directamente desde la Administración de Correos de la Habana y con la cooperación de 26 empleados de la Oficina de Correos de Marianao, en las veinte zonas postales que comprenden la demarcación de aquel término.

El Secretario de Comunicaciones, señor Francisco Gómez, tiene en estudio, al implantar este nuevo plan-llegar a efectuar en breve dos repartos de correspondencia en las zonas de Marianao: una a las ocho de la mañana y otra a las tres de la tarde.

Vendidos más de cien mil sellos del tabaco habano en sólo cuatro días

En nuestra visita de ayer a la Secretaría de Comunicaciones, pudimos enterarnos que la venta de sellos, correspondiente a la emisión de propaganda del tabaco habano, ha sobrepasado a todos los cálculos hechos con anterioridad, ya que en sólo 4 días, que han comenzado a circular los referidos sellos, las ventas ascendieron a más de cien mil, solamente en la Administración de Correos de la Habana.

Durante el pasado mes de Agosto las tres Zonas Fiscales de esta Capital aumentaron sus ingresos

De esas oficinas la que mayor recaudación obtuvo en relación con el mismo mes del año anterior, fué la de Oriente. Aumentó también el total de las recaudaciones durante el día de ayer

Las recaudaciones obtenidas por las tres Zonas Fiscales de esta capital, durante el próximo pasado mes de Agosto, acusan un considerable aumento, en relación con las del mismo mes del año anterior, según los datos llegados a la Secretaría de Hacienda.

De esas oficinas recaudadoras, la Zona Fiscal de Oriente, es la que mayores ingresos ha tenido en el pasado mes. La recaudación se elevó a la cantidad de $960.197.30, acusando este ingreso un aumento de $301,795.39 contra el mismo mes del año anterior, cuya recaudación ascendió a la suma de $658,401.91.

La Zona Fiscal de Occidente es la segunda oficina recaudadora. Durante el pasado mes, su recaudación fué de $320,858.34, mientras que en el mismo mes del año pasado sólo recaudó $168,353.36. El aumento, pues, asciende a la suma de $152,504.98.

Y la Zona Fiscal del Centro también experimentó aumento en sus recaudación. En el pasado mes de Agosto se elevó a la suma de 311,178 pesos 80 centavos, y en el mismo mes del abo anterior, la recaudación fué de $302,148.95.

Los ingresos de ayer

Según los partes recibidos en la Dirección de Contabilidad, el total de las recaudaciones durante el día de ayer, también acusa un aumento, en cuanto a las cifras estimadas en el presupuesto, de más de setenta y tres mil pesos, al llegar las mismas a la cantidad de $326,029.63, pero a pesar de ello en su totalidad, en cuanto al año económico, registran un déficit de dos millones y medio de pesos, aproximadamente para el presupuesto o estimado en el presente año.

El arqueo trimestral

El arqueo trimestral reglamentario en la Tesorería General comenzó ayer por los miembros de la Comisión señores Hernández Boffil, García Martínez y Antón.

Solicita exención de impuesto

En representación de industriales mueblistas, el Dr. Helio Rodríguez Ecay, se entrevistó con el Secretario de Hacienda para tratar de problemas relacionados con el impuesto del uno y medio por ciento, que se trata de cobrar a dichos industriales indebidamente.

Expuso dicho letrado que los fabricantes de muebles llevan varios años con la exención legal dispuesta por los decretos leyes 393 y 940, que establecen que los industriales que utilicen materias primas del país, están exentos de tributar.

Dicha petición será estudiada a fin de resolverla dentro de los preceptos de Ley.

Billetes en mal estado

El Tesorero General de la República ha informado al Secretario de Hacienda que se encuentran en el departamento, después de haber sido canjeados, $416,000 en billetes mutilados y deteriorados, que fueron retirados de la circulación por ese motivo, y solicita que se promulgue el oportuno decreto para proceder a su incineración, de acuerdo con lo que dispone la Ley.

Sobre transporte de café

A los administradores de Aduanas ha sido enviada por la Secretaría de Hacienda una circular conteniendo la parte dispositiva del decreto 1961, que trata de las medidas dispuestas en relación con el transporte de café sin descascarar o en pergamino, amparado por su guía correspondiente

APERTURA DE LOS TRIBUNALES EN SANTA CLARA

STA. CLARA, Sep. 1. DIARIO Habana.—Tuvo efecto hoy el solemne acto de la apertura de los Tribunales en el Palacio de Justicia, amenizando el acto las bandas de música municipal y militar.

El Presidente de la Audiencia, doctor Alberto de Córdova leyó un interesante trabajo intitulado «El amor, las mujeres y sus problemas sexuales»; siguiéndole en el uso de la palabra el fiscal, doctor Legorburo, explicando la memoria anual del momiento judicial bajo el título de «Uso inmoderado del artículo 305 de la ley Orgánica del Poder Judicial.

Al final del acto se ofreció un magnífico buffet a la concurrencia.

A. MACHADO, corresponsal.

LOS TRABAJOS DE LOS TECNICOS AZUCAREROS

La Junta Directiva de la Asociación de Técnicos Azucareros de Cuba acaba de celebrar sesión bajo la presidencia del señor M. Ch. Varona y actuando de secretario el señor M. A. Mascaró, en su local social de la Asociación Nacional de Hacendados de Cuba. Concurrieron también miembros de la Directiva actual y ex presidentes y ex secretarios de dicha institución.

Entre los acuerdos tomados la Asociación se propone organizar colectivamente las experiencias que se han venido realizando individualmente por los técnicos en los ingenios. Al efecto se seleccionarán puntos a investigar y se verificarán las experiencias con la presencia de varios compañeros especializados en las distintas ramas de la industria azucarera.

La Asociación lleva doce años de fundada, habiendo editado doce volúmenes con las Memorias de cada Conferencia Anual, incluyendo todos los trabajos técnicos discutidos.

Durante esta reunión la Directiva tuvo oportunidad de conocer los puntos de vista del señor Joaquín de la Roza, miembro de la Asociación, sobre las posibilidades del bagazo como materia prima para la obtención de alpha-celulosa y pulpa de papel.

CRUCIGRAMAS

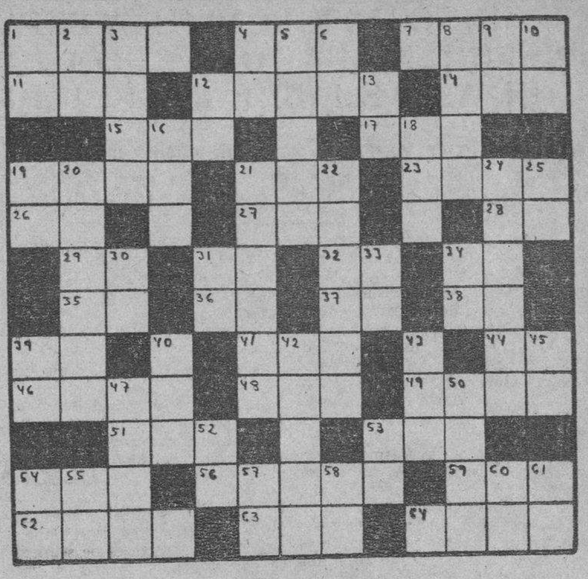

HORIZONTALES

1—Monte de Grecia
4—Amarra
7—Humor de llagas y tumores
11—Río de España
12—Aula
14—Ansar
15—Composición poética
17—Artículo (pl)
19—Uva seca
21—Número
23—Costado
26—Marchar
27—Altar
28—Diptongo
29—Montaña de China
31—Terminación de infinitivo
32—Sílaba que repetida resulta un apodo familiar
34—Pronombre
35—Apócope de adjetivo posesivo
36—Afirmación
37—Marchad
38—Nota musical
39—Interjección
41—Impar
44—Artículo
46—Flor
48—Río de la América Meridional
49—Río de Armenia
51—Adverbio de modo
53—Cociné
54—Río de Rusia
56—Isla del archipiélago de la Sonda
59—Adverbio de cantidad
62—Atreverse
63—Bebida
64—Elevación del terreno

VERTICALES

1—Preposición inglesa.
2—Infusión
3—Palo de la baraja
4—Contracción
5—Mamífero parecido al jabalí
6—Moneda de cobre de los romanos
8—Objeto
9—Especie de flecha que usaban los antiguos turcos
10—Símbolo del Radio
12—Interpección
13—Artículo
16—Donar
18—Baile
19—Letra del alfabeto griego
20—Río de Santa Clara
21—Célebre mexicana amante de Hernán Cortés
22—Esposa de Sansón
25—Escuché
30—Diptongo
31—Naipe
33—Preposición inseparable
34—Existe
39—Pronombre
40—Isla griega del Mar Egeo
42—Rico, fértil, abundante
43—Valle en las montañas de Santander
45—Pronombre
47—Río de Noruega
50—Hermano de Rómulo
52—Ello (en inglés)
53—Terminación de infinitivo
54—Nota musical
55—Igual al 45.
57—Marchar
58—Terminación de aumentativo
60—Antes meridiano
61—Sociedad Anónima

A. L. G.

Solución al Crucigrama anterior

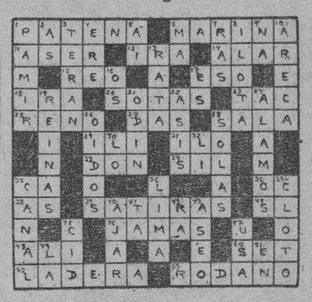

LA PATRULLA POLICIACA

TITINA LA MECANOGRAFA

EL PATO PASCUAL

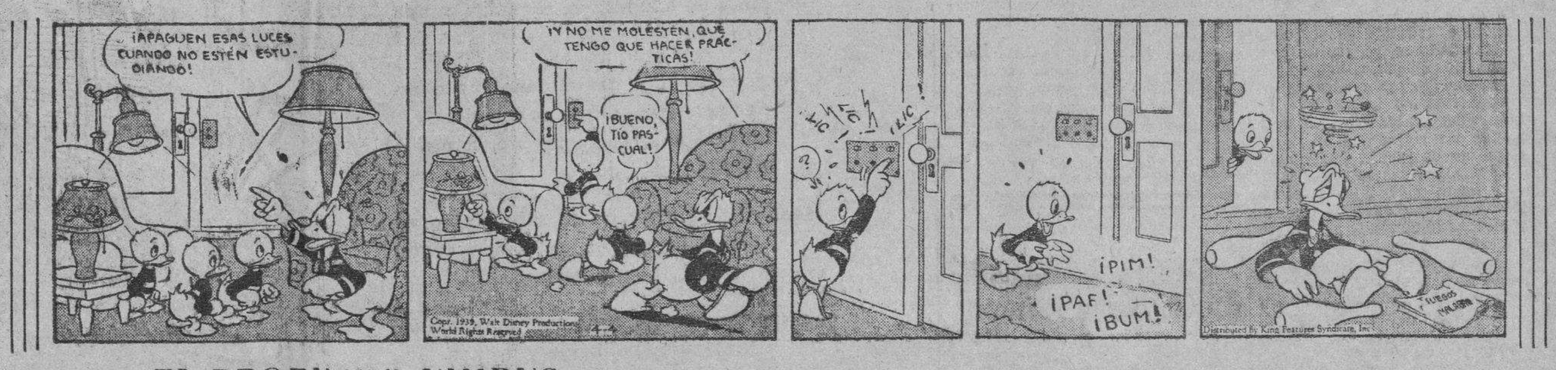

EL PROFESOR NIMBUS

M.E.C.D. 2016

CONSTITUIDAS CON NUTRIDO QUORUM LAS JUNTAS GREMIALES DE COMERCIANTES EN PELETERIA Y SEDERI

MUCHOS CONTRIBUYENTES ESTAN PREFIRIENDO ACOGERSE A LAS TARIFAS DE LIBRE REGULACION

Gran número de solicitudes para abrir establecimientos en La Habana. Nueva liquidación de nóminas por $16,063.33. Almuerzo a los músicos de la Banda Mpal. en la Escuela Aguayo

Con mucha animación, comenzaron a celebrarse ayer en el Salón de Actos del Ayuntamiento de La Habana las reuniones gremiales de contribuyentes, de conformidad con la dispuesto en el Decreto Presidencial número 1,764 de Julio 18 de 1939, reglamentando la ley del 2 de Noviembre de 1938 y lo previsto en los artículos 74 y siguientes de la Ley de Impuestos Municipales.

Este año, la Convocatoria reglamentaria de la Alcaldía ha tenido una difusión extraordinaria, lo que unido a las facilidades concedidas por la Municipalidad a los morosos para que se hicieran representar en las aludidas juntas, redundó en una afluencia notable de interesados que desde las nueve de la mañana, invadieron los pasillos municipales.

Las reuniones efectuadas, a partir de esa hora, fueron:

Turno matinal.

El Gremio de Tiendas de Peleterías, eligió Presidente al señor Cristino Franco Mazpule y titulares a los señores Juan Fernández, Segundo Valle, Rafael Marina, Miguel Baueb, Leopoldo Rodríguez, Jesús Moreiras, José Carlos Rodríguez, Virginio Rodríguez, Roque Escudedo, Fernando Pérez, Maximino Matalobos, José Veiga Gutiérrez, Manuel Cobo y Manuel Secades. Suplentes: Benigno Deza, José Pi Díaz, Julio Sánchez, José Matalobos y Olegario Ortiz. Acordaron repartir las cuotas.

Después se constituyó el Gremio de Almacenes de Sedería, designando Presidente al señor Santiago Vicente y Gallego; y como Titulares a los señores Enrique Kalusin, Jacobo Segal, Simón Bigelman, Conrad Lee—Guillette Razor Co.—, Samuel Galfond. Suplentes: José Juan Raynay, Lucián Dietrich—Guerlain S. A.—, y Samuel Karp. También repartirán cuotas.

Por último quedó constituído el Gremio de "Comerciantes" que designó para la Comisión de Reparto, a los señores Mario Alvarez, de Oslos S. A., Raúl Arnoldson, de Carlos Arnoldson y Cía. Ltd.; y Fredie San Pedro Xiques. Suplentes Albert Sppinger y Emil Kamp, del Primer Molino Arrocero de Cuba. En la constitución de este reparto, fué desechada la impugnación hecha contra el contribuyente Felipe San Pedro Xiques, por encontrarse debidamente clasificado en ese grupo que está integrado solamente por diez comerciantes. Repartirán cuotas asimismo.

No se constituyeron en reparto los demás citados por la mañana que eran Tiendas de Materiales de Edificación, Fábricas de Sidras y Confitero con Tienda.

Por la tarde, fueron declaradas desiertas las reuniones de contribuyentes por Carnicerías y Almacenes de Víveres con Limitación, los que demostraron, con su inhibición, su propósito de contribuir por tarifa.

Una de las reuniones más movidas de este turno, fué la del ramo de Droguerías, que después de animado debate, eligió la siguiente directiva: Presidente Julio E. Porro, de Lederle Laboratories y titulares, Félix Quintana, Ramón Cora, Enrique Cubas, Constantino García y A. Medina. Suplentes, Andrés Lamas, Abelardo Artigas y B. A. Sample.

Por su parte, los contribuyentes por "Tiendas Mixtas" eligieron a J. Morero, presidente; titulares a Ramón Huergo Alonso, Jaime Domínguez, Francisco Dopico, Joaquín Albréa, A. Rables y Hermano y José Notario González y titulares a Mateo Castaño, Berel Seinuk y E. Artimes.

Estos dos últimos Gremios repartirán cuotas.

Las reuniones gremiales del día de hoy

Para general conocimiento de la industria y comercio locales afectados, publicamos a continuación los grupos de contribuyentes que deben acudir en el día de hoy a la Municipalidad habanera, a fin de constituir los Gremios si decide la mayoría de cada uno contribuir por cuotas o en caso contrario, decidirse por el pago por tarifa.

Mañana:

De 8½ a 9: Laboratorios de análisis clínicos.

De 9 a 9½ Peluquerías sin venta de perfumes.

De 9½ a 10 Almacenes de coches.

De 10 a 10½ Almacenes de tejidos.

De 10½ a 11 Imprentas con motor.

De 11 a 11½ Tiendas de instrumentos de matemáticas

Tarde 1½ a 2 Café-Cantina.

De 2 a 2½ Hoteles.

De 2% a 3 Bodegas.

De 3 a 2½ Talleres de confecciones con venta por mayor.

De 3% a 4 Café-Confiterías.

de 4 a 4½ Tiendas de relojes.

De 4½ a 5 Almacenes de víveres y licores.

Almuerzo homenaje a los miembros de la Banda

Al mediodía de hoy y en el salón comedor de la Escuela Municipal "Aguayo", el Jefe del Departamento de Cultura, doctor Manuel de J. Calás, a nombre del señor Alcalde, ofreció un espléndido almuerzo a los miembros de la Banda Municipal de Música, que conmemoraba el 40o. aniversario de su primer concierto público.

El acto quedó lucidísimo, concurriendo al mismo los altos funcionarios de la Administración Local, concejales y periodistas.

De la Banda merecieron muchos elogios y consideraciones, los fundadores supervivientes, particularmente el señor Tosquella, que es estimadísimo por el Jefe, Maestro Gonzalo Roig.

El menú servido fué espléndido

Solicitudes para abrir nuevos establecimientos

En el Departamento de Impuestos Municipales se laboró afanosamente ayer en la tramitación de las siguientes solicitudes, por medio de los Modelos 12, para abrir establecimientos comerciales en el Término:

José López, Máximo Gómez 801-803. Figón sin Alcohol; J. Rivero-Abello y Btancourt. Bodega sin Alcohol; E. Rangel, Avenida de Bélgica 560, Figón sin Alcohol; A. Adela Valdés Cabrera, Sn Lázaro 875. Fábrica de Plantas y Flores. Rogelio Moreno, 10 de Octubre 440, Peluquería sin Venta de Perfumes: Horacio Molina, 19 Esquina a Dolores. Patente de Alcoholes en Bodeba; F. Ruiz. Neptuno 853, Tienda de Aves y Huevos; Tomás Hernández, Tienda de Ferretería, Acosta 325; Julián B. Maribona. Inquisidor 523, Barbería; Emiliano Carrera, Subirana 621, Tienda de Tabaco con Quincalla; Gregorio Duarte, Desagüe 169, 2 mesas de Billares; C. Fallecedo, Avenida de Wilson 1157. Patente de Alcoholes en Figón; María Estévez, 10 de Octubre 106, Puesto de Frutas. A. Shuclsprer, Concordia 702, Cantina sin Alcohol; José Cardona Pérez, San José 51, Tienda Libros de uso; Germán Seijas, Máximo Gómez 1057, Cantina de Bebiba sin Alcohol; Felipe S. Pedro, Lonja de Comercio 540, comerciante.

Embargo de alquileres

De conformidad con lo dispuesto por el Jefe del Departamento de Impuestos, se han entregado por el de la Sección de Apremios al Sargento de la Policía Nacional Jefe de la Oficina de Diligenciamiento de apremios a contribuyentes morosos, todos los expedientes de fincas urbanas que tienén decretos de embargos por adeudos, a fin de que se proceda a la notificación de los decretos por los cuales se embargan los alquileres a los inquilinos, para que en cumplimiento de los mismos, acaten la disposición haciendo entrega de las mensualidades a los Delegados del Municipio.

La Alcaldía ha dado amplias facultades al Jefe de Impuestos, para que se interpongan los juicios de desahucios contra todos los inquilinos que no cumplan lo ordenado por incumplimiento de lo dispuesto, ya que por ningún motivo pueden pagarle a los propietarios teniendo el embargo de alquileres debidamente notificado por la Alcaldía.

Se calculan en más de mil los propietarios que adeudan varios trimestres al Municipio, muchos de los cuales disfrutaron de la prescripción y no pagan.

Pago de $16,063.33 por haberes de Agosto

Continuaron ayer efectuándose los pagos de sus haberes del mes de agosto a los empleados municipales, liquidándose las nóminas que a continuación se expresan, que importaron en total la suma de 16,063 pesos 33 centavos.

Gastos de Representación al Presidente, Vice y Secretarios del Ayuntamiento, $450.00; Consultoría de la Cámara Municipal $555.00, Administración de Impuestos: $12,598,33, y la Sección de Altas y Bajas del Acueducto de Albear, $2,460.00.

Movimiento de fondos

La recaudación obtenida en la Tesorería Municipal el día primero del actual mes de septiembre, según la nota facilitada por el Contador, fué como sigue: Por Ejercicio Corriente, $4,897,09; por Resultas, $1,287,31; para el Consejo Provincial, $893.02; y por Plumas de Agua, $192,09 solamente.

Existencia en Caja: De Ejercicio Corriente, $1,555,14; de Resultas, $3,484,77; del Consejo Provincial, $16,354,30; del Presupuesto Extraorlinario, $79,20; Depósitos del Estado, $8,504.62; del Acueducto de Albear, $2,904.86; y por Depósitos de todas clases, $245,728.99. Total en Caja por todos conceptos $278,622,02.

Piden los mineros que se modifiquen algunos tributos

En ese sentido presentaron un memorándum sugiriendo la adopción de algunas medidas

Una comisión de la Federación Nacional de la Industria Minera, presidida por el doctor José M. Reposo, visitó a los Presidentes de ambos cuerpos colegisladores, entregándoles un memorándum en que sugieren la modificación de algunos conceptos de la ley en los proyectados impuestos que les afectan, a fin de aclarar la situación futura de los inversionistas en la industria minera en nuestro país.

Dicen los comisionados de la Federación Nacional de la Industria Minera, que la creación de impuestos sobre productos de exportación, cuyos precios están fuera del control del país, redunda en perjuicio de los trabajadores, ya que no pueden competir con países que no tienen leyes sociales tan avanzadas como las nuestras.

Piden, además, los mineros, sean adoptadas las siguientes medidas:

a) Que quede exenta del impuesto del 6% sobre ausentismo, la diferencia hasta un 20% entre el valor de las exportaciones de minerales y las cantidades que se devuelvan en dinero a Cuba.

b) Que se aumente el plazo de 180 días para los minerales que se embarquen en consignación al extranjero para su venta o refinación, y

c) Que se equipare en los beneficios concedidos a nuevas inversiones de capital, al ya invertido que no haya sido totalmente amortizado, y se le conceda además un 5% de interés anual.

ESPOSA DESAPARECIDA

A la Policía denunció Victoriano Sotién, vecino de la finca «Pedroso», situada en El Calvario, que su esposa Consuelo Barallobre, de 19 años de edad, ha desaparecido de su domicilio, temiendo le pueda haber ocurrido alguna desgracia.

INTOXICADA

Olga González Arias, de 16 años de edad, vecina de Castillo número 266, fué asistida de graves síntomas de intoxicación, que sufrió al ingerir un tóxico, por estar aburrida de la vida.

PROCLAMA EL GOBIERNO DE CUBA SU NEUTRALIDAD EN EL CONFLICTO EUROPE

Obreros portuarios reclamarán que se cumplan las leyes

Se proponen dirigir una exposición al Presidente de la República en breve

Intenso malestar se advierte entre los obreros portuarios del interior de la República, según los informes recibidos en los centros de esta capital, debido a la campaña que se viene librando a fin de obtener, de manera contraria al espíritu de las leyes vigentes y a las conveniencias generales del país y de las clases trabajadoras, especialmente de los obreros portuarios que ganan su sustento en las operaciones de estiba y desestiba de buques, que los poderes públicos dicten medidas tendientes a impedir los embarques de azúcar por vía marítima, utilizando los puertos y embarcaderos habilitados para el tráfico de cabotaje.

Las noticias recibidas en los círculos de la industria marítima indican que los elementos trabajadores portuarios y similares, es decir cuantos directa e indirectamente trabajan al servicio de esa importante rama del transporte que es la navegación de cabotaje, se habrán de dirigir de un momento a otro al Presidente de la República, doctor Federico Laredo Bru, al coronel Fulgencio Batista, Jefe del Ejército Constitucional, así como a otras autoridades y líderes obreros en razonada exposición, demostrando que lo que se pretende es paralizar totalmente el movimiento regular de azúcares entre los puertos y embarcaderos habilitados para el cabotaje, todo lo cual estiman altamente contrario a la política del Gobierno que no es otra que la de proporcionar trabajo bien retribuído al mayor número de obreros cubanos.

Al parecer se ha tratado de presentar la cuestión en términos equívocos, cuando es lo cierto, según opinión de los representantes de obreros portuarios e industria marítima, que la pretendida ilegal prohibición tiende a desplazar del trabajo a buen número de obreros en Vertientes, Cienfuegos, Santa María y otros puertos y embarcaderos de cabotaje. La exposición de los poderes públicos se espera sea redactada y suscrita en horas de la tarde de hoy.

EL ESTADO DE GUERRA ENTRE ALEMANIA Y POLONIA LE HACE ADOPTAR MEDIDAS ADECUADAS

Un decreto y una alocución sobre las formas en que habrá de observarse por las autoridades y el pueblo cubanos esa norma de Derecho Internacional. Declaraciones del Canciller Campa

El Secretario de Estado, doctor Miguel Angel Campa, recibió a los periodistas encargados de la información de la Secretaría de Estado, con objeto de comunicarles que el señor Presidente de la República había firmado una Proclama al Pueblo de Cuba, declarando —con motivo del conflicto bélico entre Alemania y Polonia— la más escrticta neutralidad así como el Decreto correspondiente a dicha medida.

Expresó el Canciller Campa a los periodistas, que en la Cancillería se habían recibido cables de nuestros representantes diplomáticos en las principales capitales europeas, dando cuenta de la gravísima situación reinante en aquel Continente.

El Ministro de Cuba en Francia doctor Verdeja, comunicó a la Secretaría de Estado que en aquella nación se había llegado a la movilización absoluta. Terminaba su despacho expresando: «La guerra es inminente».

Los cables de la Legación de Cuba en Londres —a cuyo frente se halla el doctor Willy de Blanck— señalaban que la situación era de extrema gravedad, y que a las seis de la tarde de ayer se reuniría el Parlamento británico en una sesión de gran transcendencia.

Otros cables acusaban que Inglaterra y Francia están prestas a la lucha bélica, en cumplimiento de su compromiso con Polonia, que Varsovia y Cracovia habían sido bombardeadas por la aviación alemana, y otros mensajes recogían aún otros aspectos de los que hacemos gracia al lector por haber dado cuenta el cable detalladamente.

La declaración de Neutralidad

El doctor Campa, significó a los repórters que Cuba se había adelantado a hacer su declaración de neutralidad, no queriendo decir esto que, más o menos pronto, nuestra nación no estuviera a la disposición del conjunto de naciones de América para tomar acuerdos colectivos.

Señaló, al efecto, que las naciones americanas, a través de las distintas Conferencias Internacionales celebradas en el continente, se hallan de acuerdo para adoptar las medidas que aconseje cada caso, y Cuba está siempre dispuesta a cumplir su compromiso en ese sentido.

La proclama al pueblo de Cuba

Seguidamente, el Canciller de la República hizo entrega a los periodistas de la Proclama al Pueblo de Cuba firmada por el doctor Federico Laredo Bru, Presidente de la República, cuyo texto es el siguiente:

POR CUANTO: Los acontecimientos que han ocurrido últimamente en Europa han culminado desgraciadamente, en la existencia de un estado de guerra entre Polonia y Alemania, naciones con las que el Gobierno de la República de Cuba mantiene relaciones amistosas, habiendo recibido el Gobierno de Cuba conocimiento oficial de ese estado de guerra, por conducto de nuestra Legación en Berlín.

POR CUANTO: Los principios universales del Derecho Internacional imponen a los Estados no beligerantes la obligación de declarar su neutralidad, que se puede considerar como la situación jurídica de los Estados que no toman parte en las hostilidades, situación que crea derechos e impone deberes de imparcialidad.

POR TANTO

Hago saber por medio de la presente proclama la decisión del Gobierno de Cuba de que mientras dure el estado de guerra entre las Naciones antes mencionadas el Gobierno de la República mantendrá la más estricta neutralidad de acuerdo con los principios generales del Derecho Internacional y las convenciones internacionales relativas a los derechos y deberes de los neutrales en caso de guerra.

Dada en la Habana, Palacio de la Presidencia el primer día del mes de septiembre de 1939.

(Fdo.) Fedrico Laredo Bru,
Presidente de la República.

El Decreto sobre neutralidad

También el doctor Campa ofreció a los repórters copia del Decreto correspondiente, en torno a la proclamada neutralidad.

El texto de dicho Decreto es el siguiente:

«Por cuanto: Según la proclama que con fecha primero de septiembre he publicado declarando la posición del Gobierno de Cuba, de que mientras dure el estado de guerra entre las naciones mencionadas, el Gobierno de la República mantendrá la más estricta neutralidad de acuerdo con los principios generales del derecho internacional y de las convenciones internacionales relativas a los derechos y deberes a los neutrales en caso de guerra.

POR CUANTO: se hace necesario dictar las reglas adecuadas que se derivan de los principios del Derecho Internacional y que están consagradas tanto por las prácticas de las naciones como por los diversos tratados y convenciones de que Cuba es signataria, sobre las formas en que se ha de observar la neutralidad de la Nación cubana;

POR TANTO: En uso de las facultades que me están conferidas, a propuesta del Secretario de Estado:

RESUELVO:

Primera: Ningún beligerante podrá establecer en el territorio de la República de Cuba, estaciones radiotelegráficas o radiotelefónicas o cualquier otro aparato destinado a servir de medio de comunicación con las fuerzas beligerantes terrestres, marítimas y aéreas, ni para los mismos objetivos, hacer uso de las ya establecidas, sean estas comerciales o particulares.

Segunda: Queda prohibido igualmente a los beligerantes, el uso de los aparatos de telegrafía sin hilos o radiotelefonía, que pertenezcan al gobierno.

Tercera: No podrá organizarse cuerpos de combatientes ni abrirse oficinas de alistamientos en beneficio de algunos de los beligerantes, en el territorio de la República.

Cuarta: Ningún ciudadano cubano que resida en algún país beligerante, podrá prevalerse de su neutralidad ni realizar actos hostiles contra un beligerante en favor de un beligerante, especialmente si entra por su propia voluntad en el servicio militar en favor de alguna de las partes beligerantes.

Quinta: No podrá ejecutarse ningún acto de hostilidad, incluso la captura y el derecho de visita, por un buque de guerra beligerante en las aguas jurisdiccionales de Cuba.

Sexta: Ningún beligerante podrá constituir tribunales de presa en el territorio de la República o en buques en aguas jurisdiccionales de Cuba.

Séptima: En la jurisdicción de la República no podrá armarse ni equiparse buque alguno respecto del cual haya motivos racionales para creer que está destinado para servir de crucero o a concurrir a operaciones hostiles contra alguna o algunas de las potencias beligerantes, con las cuales está en paz esta República.

Octava: Los buques de guerra de los beligerantes no podrán permanecer más de 24 horas en los puertos, radas y aguas jurisdiciconales de la República, a no ser por causa de averías o en razón del estado del mar o por no serle posible proveerse dentro de ese período de tiempo de la cantidad de combustible que le fuere necesario para llegar al puerto más próximo de su nacionalidad, pero deberá salir en todo caso tan pronto como desaparezca el motivo de la demora debidamente justificado.

Novena: En los puertos o radas de la República no podrán reparar sus averías los buques de guerra beligerantes sino en la medida necesaria para la seguridad de la navegación y sin aumentar en nada la fuerza militar. No podrán tampoco repararse en ningún caso, las averías que resulten haber sido producidas por el fuego del enemigo. Las autoridades o funcionarios competentes de la República comprobaran la naturaleza de las reparaciones pendientes, que deberán efectuarse con la mayor rapidez posible.

Décima: Los buques de guerra beligerantes no pueden servirse de los puertos y aguas jurisdiccionales de la República para renovar o aumentar sus aprovisionamientos militares o sus armamentos, o para completar su tripulación. Tampoco podrán avituallarse ni aprovisionarse de combustible en los puertos de la República, sino dentro de la medida necesaria para completar sus provisiones normales de tiempo de paz.

Décima Primera: Se equiparan a los buques de guerra, las naves auxiliares ordinarias, así como los buques mercantes transformados en naves de guerra, de acuerdo con la convención séptima de El Haya de 1907. y los buques mercantes armados.

Décima Segunda: A los buques mercantes de nacionalidad beligerante que lleven armamentos o municiones se les aplicarán las siguientes reglas:

a) Los buques mercantes de nacionalidad beligerante pueden llevar armamentos y municiones, con el propósito de defenderse, sin adquirir el carácter de buque de guerra.

b) La presencia de armamentos y municiones a bordo de un buque mercante crea la presunción de que aquel se haya destinado a fines ofensivos, pero los propietarios o agentes podrán presentar pruebas en contrario, que demuestren que el buque llevaba dicho armamento para defenderse.

c) La prueba necesaria para establecer el hecho de que el armamento se haya destinado únicamente a la defensa y no a fines ofensivos, deberá estado en su lugar correspondiente, ya estibado en la bodega, deberá ser promovida en cada caso independientemente de la investigación oficial. El resultado de la investigación habrá de demostrar plenamente que el armamento no se haya ya destinado a los fines de las operaciones ofensivas, y que no haya sido usado en ellas. Son indicaciones de que el armamento no se haya destinado a los fines de las operaciones ofensivas:

1.—Que el calibre de los cañones que porte el buque, no exceda de seis pulgadas.

2.—Que los cañones y armas interiores que porte, sean pocos en número.

3.—Que no lleve cañones montados en la parte delantera.

4.—Que la cantidad de municiones a bordo sea pequeña.

5.—Que el buque lleve su tripulación usual y que los oficiales sean los mismos que se encontraban a bordo antes de la declaración de guerra.

6.—Que el buque se proponga salir y al efecto se despache para puerto que se encuentre en su ruta mercante usual, o para un puerto que indique su propósito de continuar en el mismo tráfico a que se dedicaba antes de la declaración de guerra.

7.—Que el buque no tome más combustible y abastecimiento que los suficientes para llegar al puerto de su destino, o substancialmente esa misma cantidad que acostumbraba a tomar para cada viaje antes de la declaración de guerra.

8.—Que el cargamento del buque sea de artículos de comercio, inapropiados para los usos de un buque de guerra en operaciones contra el enemigo.

9.—Que el buque lleve pasajeros del todo inapropiados para el servicio militar o naval de beligerante cuyo pabellón arbola o de cualquiera de sus aliados, particularmente en la lista de pasajeros hay mujeres y niños.

10.—Que el buque sea de poco andar.

D) A la llegada de un buque armado de nacionalidad beligerante, que pretenda ser buque mercante, a un puerto de Cuba, las autoridades de Cuba deberán inmediatamente hacer una investigación en el sentido antes indicado en lo que respecta al empleo a que se destina el armamento y pasar informe a la Secretaría de Defensa, a fin de que determine si la prueba es suficiente, a destruir la presentación de que el buque no debe ser tratado como buque de guerra.

El Despacho no se concederá en tanto no sea autorizado por su delegada.

E) La transformación de un buque mercante en un buque de guerra es una cuestión de hecho que ha de establecerse por prueba directa o circunstancial de que existe la intención de emplear el buque como navío de guerra.

DECIMA TERCERA: Queda prohibido en el territorio del estado armar, armar o tripular buques destinados a fines militares a favor de cualquiera de los beligerantes o suministrar o enviar dichos buques a los beligerantes.

DECIMA CUARTA: Los buques de guerra beligerantes que hayan tomado combustible en un puerto de la República no podrán renovar su aprovisionamiento en puerto alguno de la misma sino después de transcurridos tres meses.

DECIMA QUINTA: No podrán conducirse presas a los puertos de la República a no ser por causas de no estar en condiciones para la navegación, por el mal estado del mar, o por falta de combustible o de provisiones, pero deberá siempre salir tan pronto como hubiera cesado la causa que motivó la arribada. De no efectuarlo así la presa de que se trate deberá ser puesta en libertad por oficiales y tripulantes y se internará la tripulación que el capitán haya llevado a bordo.

DECIMA SEXTA: La presa que haya sido conducida a un puerto de la República sin hallarse en las condiciones del párrafo anterior deberá ser puesta en libertad.

DECIMA SEPTIMA: En el caso de que un buque de guerra beligerante no abandonase un puerto de la República no obstante la notificación que le hubiere hecho la autoridad cubana competente, deberá procederse a incapacitar el buque para hacerse a la mar mientras dure la guerra y el Comandante del mismo deberá facilitar la ejecución. Detenido el buque en estas condiciones serán detenidas igualmente la oficialidad y la tripulación que podrán dejarse en el buque o alojarse ya en otro buque, ya en tierra, dejándose, sin embargo, en el buque, los hombres que su cuidado requiera. Podrán quedar en tierra los oficiales bajo palabra de no salir sin autorización, del territorio de la República.

DECIMA OCTAVA: Las aeronaves de los beligerantes no podrán volar sobre el territorio o aguas jurisdiciconales de la República a no ser de conformidad con los reglamentos que rigen sobre la materia y se les aplicará a las mismas en lo que fuere posible las reglas anteriormente señaladas y las disposiciones contenidas en la Convención de la Habana, sobre neutralidad marítima.

DECIMA NOVENA: Los Secretarios de Estado, Defensa, Gobernación y Comunicaciones quedan encargados, en lo que a cada uno concierne del cumplimiento de estos decretos.

Dado en la Habana, Palacio de la Presidencia, el primer día de septiembre de 1939.

(Fdo.) Federico Laredo Bru,
Presidente de la República.
(Fdo.) Miguel Angel Campa,
Secretario de Estado.

Oferta Especial de Cortes y Retazos

Sólo hoy

Comprende una variedad extraordinaria de Cortes y Retazos de las mejores telas de moda a precios incomparablemente rebajados. ¡Apresúrese!.

PLANTA BAJA.

El Encanto

Calcetines, escarpines, medias y pañuelos para colegiales.

Calcetines cortos en todas las tallas, en blanco, negro y beige.

Escarpines de hilo blanco, carmelita, prusia y beige.

Calcetines de hilo con el puño vuelto, reglamentarios en diversos colegios. Tallas: 2 al 10. Blanco, negro, carmelita y Beige.

Medias largas como las de señora pero en tamaños para niños, en blanco, negro, carmelita y beige. Tallas: 8 al 10.

Medias patente de punto inglés largas en negro, carmelita, beige y blanco. Tallas: 6 al 10.

Pañuelos de hilo y de algodón en tamaños para niños y niñas.

Nuestros precios en todos los artículos de colegio son de la mayor conveniencia

Planta Baja.

El Encanto

Un elemental sentido de elegancia y buen gusto y la práctica creciente del sport en los colegios de señoritas han hecho imprescindible ya el uso de la faja por las colegialas.

Por eso El Encanto se complace en presentar una exquisita colección de fajas para colegialas en los modelos más propios, interpretados en lastex de finísima calidad.

Faja de lastex de 13 pulgadas de largo. Calidad superior. Tamaños: 1-2-3 2.50

Sostenedor de satín lavable, muy suave y fresco. 32 al 36 1.75

Pantie de encaje de lastex color salmón. Tamaños: 1-2-3 2.25

Sostenedor de tul, que sostiene y protege el seno. Tallas: 32 al 36 1.75

Tercer Piso.

El Encanto

Los precios justos son en El Encanto una norma inalterable. Y la calidad, la novedad y el buen gusto una tradición.

M.E.C.D. 2016

0A SECCION 2

TELEFONOS: Dirección M-2856 Jefe de Redacción M-1287 Sección de Sports M-7912

DIARIO DE LA MARINA

TELEFONOS: Quejas M-7911 A. Clasificados M-7915

0A SECCION 2

AÑO CVII — ACOGIDO A LA FRANQUICIA POSTAL — LA HABANA, SABADO, 2 DE SEPTIEMBRE DE 1939 — EL PERIODICO MAS ANTIGUO DE CUBA

Alemania retendrá las conquistas que haga por la fuerza aunque no estén en los 16 puntos de Hitler

Trata Berlín de restar importancia al conflicto: dice que no está haciendo la guerra y sólo una «expedición punitiva» en Polonia. Los toques de alarma de prueba

NIEGA QUE BOMBARDEARA CIUDADES ABIERTAS

BERLIN, Septiembre 1. (AP.)— El parte del ejército de que sus tropas «han avanzado en dirección al interior de Polonia» y la serie de rápidos acontecimientos que se registraron en el día de hoy tienen a la población alemana verdaderamente asombrada.

El pueblo alemán parece resuelto, sin embargo, a que todos los hombres y mujeres cumplan con su deber a fin de lograr los objetivos anunciados por el Fuehrer Hitler en un apasionado discurso, en el cual informó al pueblo acerca de las finalidades que persigue con la guerra.

Estos objetivos son la unión de Danzig al Reich, la restitución de la región del corredor polaco a Alemania y la terminación de las condiciones existentes a lo largo de la frontera germano-polaca que calificó de «macedónicas» o terroristas.

Los avances realizados el primer día de ataques

Desde el punto de la táctica militar, Alemania rebasó el corredor polaco en el primer día de guerra no declarada y anunció que el ejército alemán ha realizado sobre Polonia desde la Prusia Oriental, un avance de profundidad.

Las tropas alemanas atacaron a lo largo de la frontera polaco-germana y se dice que han avanzado en distintas secciones de Polonia. Un comunicado del alto mando dice que los avances de las tropas alemanas y de las fuerzas aéreas que partieron de Pomerania, Silesia y Prusia Oriental esta mañana, están acercando al ejército de Hitler a sus objetivos.

El informe del alto mando acerca de las operaciones del primer día se manifiesta entusiasta en relación con las hazañas de las fuerzas aéreas. Como resultado de los distintos raids aéreos en territorio polaco, incluyendo uno contra Varsovia, Alemania declara que «controla todo el aire polaco».

Se trata —dicen en Alemania—, de «una expedición punitiva».

La interpretación oficial sobre el status de las relaciones entre Polonia y Alemania es que no existe un estado de guerra. Las embajadas de los dos países siguen funcionando. De hecho el Embajador polaco Josef Lipski, según se tiene entendido, ha protestado ante el ministerio de Estado contra las operaciones militares en Polonia.

En Varsovia sigue funcionando la Embajada alemana.

En los centros oficiales germanos se insiste en que todo lo que ha sucedido es que Alemania contestó a los ataques polacos en Gleiwitz anoche y a las constantes violaciones de la frontera de las últimas semanas.

En los centros informados se admite francamente, sin embargo, que si, por ejemplo, Katowice en la Silesia polaca fuera «liberada» podría ser retenida permanentemente por Alemania, aunque los dieciseis puntos sometidos anoche por Hitler al mundo, nada dice con respecto a la Silesia. En otras palabras, se indica que los dieciseis puntos ya no cuenta como ofrecimiento de Alemania para el arreglo de la crisis en vista de que fueron rechazados.

Otro argumento que se esgrime para demostrar que no existe un estado de guerra entre los dos países es el hecho de que la alianza militar germano-italiana no ha entrado en acción en el sentido de que Italia debe prestar ayuda militar a Alemania.

Esta noche, sin embargo, parecía como si la Rusia soviética quisiera ayudar pronto a Alemania.

Una misión militar compuesta de altos jefes rusos se espera de un momento a otro en Berlín y existe la creencia general de que Alemania concertará rápidamente una alianza militar con la Rusia soviética.

Esta posibilidad tomó cuerpo cuando Hitler, en su discurso ante el Reichstag, habló de la Rusia soviética con un elogio que hace seis meses hubiera sido completamente imposible.

Se espera que Hitler salga de esta capital en breve, aunque los funcionarios dicen que probablemente no se conocerá su paradero inmediatamente.

«Nosotros esperamos que no se aventure a ir a algún lugar de peligro», dijo un funcionario.

En algunos círculos oficiales se abrigan esperanzas todavía de que la expedición de Alemania a Polonia no se convierta en una guerra general. Se dice que todavía el gobierno alemán mantiene contactos con Londres y que la Embajada alemana y el ministerio de Estado británico sigue en comunicación. También indican que Mussolini sigue trabajando para impedir un mayor conflicto.

Los menos optimistas están tomando medidas para lo peor. Desde el sábado en adelante, por ejemplo, se establecerá la censura.

Alemania, previendo la posibilidad de un largo conflicto y de una guerra declarada, ha pedido al gobierno de Holanda, que se haga cargo de sus intereses en Polonia en el caso de que como resultado de los acontecimientos de hoy el gobierno de Varsovia declarase la guerra.

Dieron la señal de alarma contra los raids aéreos en Berlín

Una concreta evidencia de la realidad de la guerra fué una alarma de quince minutos contra los raids aéreos que se registró hoy en Berlín. Más tarde se anunció que las autoridades habían querido saber como funcionaba el servicio de defensa contra los ataques desde el aire.

Los preparativos con el fin de que la ciudad no ofrezca el menor rayo de luz, durante la noche, para que sirva de blanco de los ataques aéreos se hicieron durante el día. Los pintores han pintado en las calles señales blancas en las curvas con el fin de guiar a los conductores de vehículos y a los pedestres en caso de un ataque.

El alto mando del ejército publico un comunicado desmintiendo categóricamente las noticias publicadas en el extranjero acerca de que las fuerzas aéreas alemanas habían bombardeado ciudades abiertas.

«La investigación oficial prueba que tales afirmaciones son inciertas» dice el comunicado. «Las fuerzas aéreas alemanas están cumpliendo su misión y solamente han atacado objetivos militares».

Alemania tiene «el estado de guerra»

En general, Alemania durante el primer día de su conflicto armado con Polonia, trata de organizar su vida sobre la base de la guerra.

Inmediatamente después del discurso pronunciado por el Fuehrer en el Reichstag, el pueblo alemán comenzó a adoptar medidas de economía. Los menús de los restoranes se han reducido al mínimo. Se han prohibido los letreros lumínicos y las tiendas y establecimientos deben apagar las luces de sus vidrieras a las nueve de la noche. Las escuelas han sido cerradas hasta nuevo aviso.

Se ha realizado una nueva requisa de automóviles y camiones particulares para el ejército.

La administración de los teatros del estado anunció que no habrá funciones por ahora.

Como nuevo signo de los tiempos el consulado americano ha hecho preparativos para la evacuación del personal del consulado y de la embajada el sábado por la mañana.

Proclama a la población de Dantzig

DANTZIG, septiembre 1o.—El jefe del ejército, General Brautisch, ha dirigido una proclama a la población de esta ciudad, en la que manifiesta que ha llegado la hora de incorporarse a la gran patria alemana. Dice dicho jefe militar que el ejército del III Reich ampara la vida y guía a los ciudadanos dantzigueses en esta hora decisiva.

La prensa de Berlín contra Inglaterra y Francia

BERLIN, septiembre 1o.—En los círculos políticos de esta capital se emplean esta noche los más duros vocablos contra Inglaterra y Francia. Dícese que a juicio de Berlín el verdadero agresor de Alemania es Inglaterra, por lo que Polonia representa un Estado vasallo inglés que agredio a Alemania. Se le adjudica a Inglaterra la posición de hipócrita mediadora.

A la violencia con la violencia

ROMA, septiembre 1o.—Los esfuerzos de Mussolini tienden a localizar el conflicto europeo. Virginio Gayda, en su periódico, «Giornale d'Italia', dice que «la localización del conflicto es tarea que incumbe sólo a las demás potencias», y que las propuestas alemanas son justas. Agrega Gayda que Alemania no ha tenido otro camino que actuar para defender sus derechos nacionales, contestando a la violencia con la violencia.

El Servicio Nacional de Propaganda abre un concurso de poemas sobre el alzamiento de los nacionalistas

Podrán concurrir al mismo todos los poetas de habla hispana. Habrá un premio de cinco mil pesetas que será concedido a la mejor serie de tres romances sobre temas del Alzamiento

BURGOS, Agosto (Especial).— Por el Jefe del Servicio Nacional de Propaganda se ha publicado la siguiente convocatoria:

El júbilo ardiente y fecundo, espontáneo y reflexivo, que ha ganado el alma española tras la recuperación de su personalidad histórica, por el hierro marcial y por el fuero de su Revolución, culminó ciertamente en la festividad nacional del Día de la Victoria. Pero ha de trascender, el mismo tiempo, para aumentar la ejemplaridad de la conmemoración en formas capaces de asegurar mayor perennidad que la correspondiente por su propia naturaleza, a las solemnidades y espectáculos adscriptos a una fecha determinada. Piedras monumentales que superan triunfalmente a la prueba de los siglos, testimonian dondequiera y siempre, las grandes acciones y pasiones de los pueblos.

Pero, parte de la celebración que ese procedimiento de la victoria que ha dado a España vida y honor, no cabe olvidar que la lengua—nuestra lengua imperial—es, a su vez, monumento también de firmeza, solidez, y espiritualidad incomparables. La lengua española ha florecido en una literatura que, precisamente, por su gloriosa condición de mundo vivo y abierto se proyecta en el tiempo y en el espacio, sobre un futuro que agradecerá la importancia de un instrumento universal de cultura y de afirmación nacional como nuestro idioma. Todo, pues, aconseja que, al concierto de las iniciativas en virtud de las cuales se sitúa a la victoria del Caudillo y de España bajo los auspicios de una grande y total creación, se incoporen nuestra lengua y nuestra literatura, mediante un llamamiento a la inspiración, a los poetas.

También en poesía española importa mucho recuperar valores y estilos. Se encuentra entre los más genuinos el significado por el romance: especie fuertemente impregnada de alma popular, presente siempre, tan operante en cualquier época, si bien en grado diverso que no ha habido suceso ni peripecia señalada en nuestra historia que haya carecido de la versión narrativa o de la oportuna glosa que proporciona el romance. La guerra y el Movimiento de aquélla ha sido signo y arma que han inspirado ya, con mayor o menor fortuna, romances que cuando menos, atestiguan la flúidez de una honda fuente cuyos caudales precisa restituir a pristina pureza popular mediante la orientación y el estímulo del nuevo Estado.

En su conciencia, el Servicio Nacional de Propaganda de este ministerio convoca un concurso de romances con arreglo a las bases que se exponen a continuación:

Primera.—Se establece un premio de 5.000 pesetas, que será concedido a la mejor serie de tres romances que desarrollen temas relacionados directamente con el Alzamiento y guerra de España. Dicho premio podrá ser distribuído entre tres romances de diferentes series y autores, si no existiese, a juicio del Jurado un grupo digno de ser premiado en todas y cada una d esus partes.

Segunda.—El original, escrito en cuartillas mecanografiadas por una sola cara; no podrá contener menos de sesenta versos ni más de doscientos por cada romance.

Tercera.—Podrán concurrir todos los poetas de habla española.

Cuarta.—El concursante deberá enviar, a la vez de su original, un sobre con expresión del lema, conteniendo su nombre y residencia.

Quinta.—Los originales habrán de ser entregados en la Secretaría general del Servicio Nacional de Propaganda, con anterioridad al 30 de septiembre próximo, siendo cerrado el plazo de admisión a las doce de la ncohe del citado día.

Sexta.—El jurado será designado oportunamente por el ministerio de la Gobernación.

Séptima.—El Servicio Nacional de Propaganda reserva el derecho de hacer una primera edición de los romances premiados. Para las sucesivas, si las hubiere, habrá un premio convenido con el autor.

LA SECRETARIA DE LA GOBERNACION DE MEXICO NIEGA QUE LA SELECCION DE REFUGIADOS ESPAÑOLES HAYA SIDO HECHA POR "DETERMINADO PARTIDO"

EL GOBIERNO ESPAÑOL ORDENO QUE 530 EXPERTOS EN AVIACION SE PRESENTEN EN EL AERODROMO DE MALAGA

Aunque se sabe que España mantendrá su neutralidad, después del Consejo no se dió nota alguna en tal sentido

La Prensa española al manifestar que no vale Danzig la tragedia que está originándose, dice que España hará bien en prepararse y esperar órdenes del Caudillo arma al brazo

BURGOS, septiembre 1. (AP).—El gobierno ha dictado una orden a fin de que 530 especialistas en aviación se presenten en el aeródromo de Málaga.

El gobierno de Franco, después de un consejo, no hizo ningún pronunciamiento sobre la neutralidad

MADRID, septiembre 1. (AP).—El gobierno del Generalísimo Franco que se reunió hoy, anunció que había «examinado cuidadosamente la grave situación creada en la Europa Oriental y que sigue con profundo interés los acontecimientos».

El Gabinete del Generalísimo Franco evitó el hacer un pronunciamiento sobre la neutralidad de España oficialmente, aunque generalmente se sabe que España, cuyas heridas de la larga guerra civil todavía no han cicatrizado completamente, se propone permanecer neutral.

Al mismo tiempo, España ha dado nuevo ímpetu a las construcciones militares y navales, creando una junta especial para organizar la dirección de todos los astilleros navales al mismo tiempo que aprobó un programa definitivo.

Las fuerzas aéreas sufrirán una nueva reorganización con el fin de aumentar su eficiencia.

La Prensa dice que España hará bien esperando con el arma al brazo la orden del Caudillo

MADRID, septiembre 1. (AP).—Los periódicos declaran que Dantzig no vale la tragedia que está originándose en Europa, pero que España, hará bien en prepararse y con las armas al brazo esperar las órdenes del Caudillo, que vela por los intereses y por el honor de la patria.

No se ha publicado una declaración oficial, pero se tiene entendido que la política del gobierno es de extricta neutralidad.

La Ciudad Libre será ocupada por el ejército alemán, que avanza sobre Polonia desde la Prusia Oriental.

BERLIN, septiembre 1. (AP.)—El jefe del ejército alemán, coronel general Walther von Brauchitsch, declaró esta noche que la que fué Ciudad Libre de Danzig es una región de las operaciones militares.

El ejército de la Prusia Oriental está avanzando para ocupar esa región y se han colocado pasquines en todas las calles anunciando a los ciudadanos que Hitler «los ha tomado bajo su protección».

La nueva administración de Danzig, bajo la dirección del líder nazi Albert Forster, tomó posesión de las áreas y de los ferrocarriles que se hallaban en poder de Polonia, así como de los muelles y de sus propiedades.

Gdyna, la ciudad y puerto polacos, rival de Danzig, que según un despacho extraoficial, ha sido bombardeada por un barco de guerra alemán.

Vendimos el 10,305 en $70,000
que enviamos a nuestro cliente en Guantánamo, señor Luis O. Armand.
Nuevo Plan de Lotería: SEPTIEMBRE 13 -- Sorteo Especial
$100,000 por sólo $22.00 — $1,000 por sólo 23 centavos
$ 50,000 " " $11.00 — $ 500 " " 12 centavos
ENTEROS DE 200 MEDIAS FRACCIONES.
Gran aliciente para todos, y de fácil venta para los billeteros. SOLO 13,000 BILLETES.
PRECIOS ESPECIALES A REVENDEDORES DE TODA LA REPUBLICA.
Una gran oportunidad para usted si el número es de
"LADICHOSA" COMPAÑIA CENTRAL. OBISPO Y COMPOSTELA.
Teléfono A-6770. Apartado 748. Habana.

ES FALSO QUE HAYA HABIDO MOVIMIENTO DE TROPAS EN EL ESTRECHO DE GIBRALTAR

MADRID, septiembre 1o. (Havas). El periódico «El Alcázar» publica hoy un despacho de La Línea, en el que se dice que se ha restablecido la calma en Gibraltar, donde las falsas noticias de las radios extranjeras anunciando que se estaban concentrando grandes masas de tropas españolas en las inmediaciones de la zona del Peñón, causaron inquietud.

«El Alcázar» desmiente categóricamente que haya habido tales movimientos de tropas, no sólo en la región de Gibraltar, sino en cualquiera otra de Andalucía.

EXPONE SUS PUNTOS DE VISTA EN WASHINGTON EL EMBAJADOR POLACO

WASHINGTON, septiembre 1—(Havas).—En una alocución que dirigió esta noche al pueblo de los Estados Unidos, por radio, el embajador de Polonia, conde Potocki, declaró que su patria lucha por su libertad y su independencia, pero al mismo tiempo para eliminar de Europa el espectro de la fuerza y de la intimidación.

Refiriéndose después al ofrecimiento de servicios que le han sido hechos ya por varios médicos y aviadores norteamericanos, el embajador expresó que les daba las gracias, pero que no podía aceptarlos. Potocki hizo después una apelación a los norteamericanos de origen polaco, recordándoles que son también ciudadanos de un país que les dió hogar y trabajo. Terminó demandando el apoyo moral de los Estados Unidos, en la lucha que Polonia ha entablado por su existencia.

Previamente, en una conferencia con los periodistas, el embajador subrayó el carácter flagrante de la agresión del Reich a la república polonesa, afirmando que ésta hizo cuanto le fué posible para impedir la guerra, pero que no podía renunciar a sus derechos esenciales y a su independencia. Expuso también, al igual que en la alocución por radio, que el mejor servicio que los Estados Unidos pueden prestar a Polonia en las circunstancias actuales, es el del apoyo moral, inapreciable en las circunstancias actuales.

Polonia bombardeó a Beuthen antes de las hostilidades

Se trata de una ciudad abierta. Perecieron dos personas y hubo 32 heridos, informan en Berlín

BERLIN, Septiembre 1. (Transocean).— Oficialmente comunícase hoy que antes de que el ejército alemán, por orden del Fuehrer, respondiese con la fuerza, ocurrieron las violaciones de frontera y los ataques de los polacos así como el bombardeo de la artillería polaca a la ciudad abierta de Beuthen.

De cinco en cinco minutos estallaron en diferentes puntos de la ciudad granadas de calibre 75, causando daños en diferentes calles. En la calle de Kattowitz se incendió una casa por una granada. Otras cayeron cerca de la estación. El bombardeo de la ciudad abierta de Beuthen por la artillería polaca, estaba proyectado como señal para las bandas rebeldes polacas, las que, según el testimonio de los prisioneros, habían recibido del alto mando el encargo de asaltar anoche a Beuthen, Gleiwitz y Hindenburg para dejar libre el camino al Oder.

El bombardeo del trayecto ferroviario de Beuthen a Koeningshuette y a las minas de Hohenzollern, en Beuthen, por la artillería polaca, demuestra que el bombardeo de Beuthen responde a una medida estratégica del ejército polaco.

El propósito de la artillería polaca era el de paralizar la explotación de las minas, lo que no consiguieron. En el bombardeo de la ciudad de Beuthen murieron dos personas y resultaron heridas treinta y cinco.

LOS POLACOS DE LONDRES NO CREEN QUE LOS ALEMANES HAYAN ENTRADO EN SU TERRITORIO

LONDRES, septiembre 1o. (Havas).—Se confirma que la aviacion alemana voló sobre Varsovia en las primeras horas de la mañana. Otra intentona de raid contra la capital polaca fracasó, al ser contenidos los aparatos por la defensa anti-aérea y los aviones de caza poloneses, a 20 kilómetros de la ciudad. Se cree que los alemanes perdieron varios aparatos. Se ha recibido igualmente en Londres la confirmación del bombardeo de varias poblaciones abiertas, en diversos lugares de Polonia.

Se declara en los círculos poloneses que los bombardeos comenzaron a las cuatro de la madrugada, cuando aun se ignoraba en la nación que los alemanes habían decidido atacar.

En los centros polacos de Londres se declara esta noche que las tropas alemanas a la ofensiva no han podido penetrar en ningún punto de las defensas de Polonia. «Nos mantenemos sobre todas nuestras posiciones en las fronteras», manifestó un vocero autorizado.

Causa profunda aflicción al Papa el principio de las hostilidades

CIUDAD VATICANA, septiembre 1o. (Havas).—En los círculos vaticanos se dice que el Papa Pío está profundamente afligido por la ruptura de las hostilidades polaco-alemanas. La secretaría de Estado pontificia fué visitada hoy por los embajadores de Polonia, Italia, Francia y Rumania, y los Ministros de Inglaterra, Portugal y Venezuela.

CAMBIOS OFICIALES DE LAS DIVISAS EXTANJERAS DADOS EL 12 DE AGOSTO

BURGOS.— Cambios oficiales de las divisas extranjeras dados el día 12 de Agosto:

Divisas procedentes de exportación. Francos, 24; libras, 42,45; dólares, 9,05; liras, 45,15; francos suizos, 204; reisemark, 4,45; francos belgas, 154; florines, 4,80; escudos, 38,60; peso moneda legal, 2,08; coronas suecas, 2,18; coronas noruegas, 2,13; coronas danesas, 1,89.

Divisas libres importadas voluntaria y definitivamente.— Escudos, 42,25; libras, 53,06; dólares, 11,31; francos suizos, 255; francos 30; peso moneda legal, 2,60.

Lipski estaba en la Embajada

BERNA, septiembre 1o. (Havas).—El periódico suizo «Neue Zuricher Zeitung» ha recibido informes de Berlín diciendo que el embajador polaco, Lipski, se encontraba esta tarde, con todos sus colaboradores, en la residencia de su embajada. Los cónsules de Polonia en diferentes ciudades del Reich también están vigilados. Se cree que podrán salir de Alemania, siempre que el Gobierno de Varsovia actúe reciprocamente.

ANUNCIA BERLIN QUE HAN TOMADO YA WESTERPLATE

Hay en esa ciudad un enorme depósito de municiones y era por esto codiciado objetivo

BERLIN, Septiembre 1. (AP.)— Un breve comunicado dado a la publicidad esta noche anuncia el bombardeo y captura de Westerplatte. depósito de municiones polaco frente a la bahía de Danzig, por el crucero alemán «Schlewig-Holstein».

Los polacos se hallaban en posesión de Westerplatte, una península cubierta de bosques cerca de la bahía, por acuerdo de la Liga de las Naciones.

La presencia de depósitos militares polacos en el corazón de la ciudad del Báltico hace tiempo que había sido objeto de protestas por parte de los nazis danzigueses.

El «Schleswig-Holstein» se hallaba anclado en bahía, haciendo una visita formal que comenzó hace varios días, pero tenía preparados sus cañones para entrar en acción al primer aviso.

El comunicado nazi dice que después de un corto pero efectivo bombardeo de la guardia polaca, Westerplatte fué ocupado por los alemanes.

(N. de R.) Varsovia niega esta noticia.

Dr. ROSATI
DENTISTA
O-Reilly 463 entre Villegas y Aguacate
Teléfono A-9423

Contesta Berlín a los cargos de la Gran Bretaña

Expone que en vez de Hitler es Chamberlain el culpable de que no hubiese arreglos

BERLIN, Sept. 2. (Sábado). (Havas).—Lanzando un ataque violento y de gran envergadura, contra Inglaterra, sus designios y su actuación, los círculos políticos alemanes, expresándose mediante la agencia oficial DNB, declaran que «Alemania está dispuesta a librar una guerra todo lo larga que sea necesaria, aun en diez años, por sus derechos y por la paz definitiva de Europa».

Refiriéndose a los esfuerzos del Gobierno de Londres para inculpar al Reich el fracaso de las recientes negociaciones diplomáticas por el conflicto germano-polaco, la DNB, vocero de los centros aludidos dice hoy que «Inglaterra no juega con limpieza, especialmente si se considera que el Gobierno británico mediante el apoyo incondicional al punto de vista de Varsovia, elimino toda posibilidad de una inteligencia entre Alemania y Polonia, así como la extraña actitud diplomática inglesa en los últimos días. Con eso basta para darse cuenta de que Inglaterra quiere la guerra europea y que intencionalmente la ha preparado»

Y agrega la DNB:

«Inglaterra todavía está hoy afrontada al dilema de eludir la lucha o sumergir al mundo en la miseria. Pero de todos modos, su política del pasado agosto y los objetivos que se proponía, demuestran que también sufrirá las consecuencias de la catástrofe de Europa. El único y verdadero agresor, por consiguiente, desde el punto de vista histórico, es Inglaterra. El Gobierno polaco es solamente un instrumento suyo. Es evidente que el Gobierno de Londres aún no desea llegar a una inteligencia. Pero al fin tendrá que pagar la cuenta, si entra en la guerra».

Consideran hoy en Londres inevitable la guerra

LONDRES, septiembre 2. (Sábado) (Havas).—Todos los periódicos londinenses de la mañana aceptan la guerra como inevitable, y con una sola voz inculpan la responsabilidad a las ambiciones de Hitler.

Falleció el presidente de la agencia japonesa Domei

TOKIO, septiembre 2. (Sábado).—M. Iwanaga, presidente de la agencia noticiera japonesa Domei (formada por la fusión de varias otras que existían anteriormente) falleció esta madrugada, de un ataque cardíaco, que le sorprendió en Karuizawa.

Convocado el Dail Eireann en Dublin

DUBLIN, septiembre 2. (Sábado). (Havas).—El Primer Ministro De Valera convocó hoy al Dail Eireann (Cámara) para que apruebe las leyes especiales del control de los alimentos, el circulante monetario y los transportes marítimos.

Inglaterra establece la censura postal

LONDRES, septiembre 1. (Pasado por la censura). Esta noche se publicó una disposición dictada por el gobierno en virtud de la cual se establece la censura para toda la correspondencia extranjera. No se aplicará la disposición a la correspondencia procedente de los Dominios y colonias ni a la que se envíe a ellos.

Expone que se trata de un acto de soberanía que atañe exclusivamente a las autoridades de la República

En los círculos de Wall Street se dice que hace tres semanas llegaron a México ocho millones de dólares de los rojos españoles, que tienen en el país veinte millones

CIUDAD MEJICO. Especial (P. C.) La Secretaría de Gobernación hizo las declaraciones siguientes:

«La Secretaría estima infundadas las apreciaciones de que la Legación de México en París, haya delegado la selección de los republicanos españoles amparados por el asilo del Gobierno a determinado grupo o partido de los que intervinieron en la defensa de la República, pues se trata del ejercicio de un acto de soberanía que exclusivamente compete a las autoridades mexicanas, las que han procedido con honestidad y atingencia.

«La formación de los contingentes, por lo que se refiere a su filiación y ocupación profesional, obedece a la naturaleza misma del refugio que se brinda de preferencia a los que más peligran de regresar a España, independientemente de su filiación gremial. Toda inquietud debe desvanecerse ante el compromiso adquirido por los españoles, y que las autoridades vigilarán, de dedicarse pacífica y laboriosamente a trabajar, sin amenaza de desplazamiento de los obreros nacionales y con las refacciones indispensables para que, lejos de constituirse en carga social, sumen su esfuerzo productivo a la prosperidad del país.»

VEINTE MILLONES DE DOLARES PARA LOS REFUGIADOS

NUEVA YORK. Especial (P. C.)—Dícese en los círculos financieros de Wall Street que ocho millones de dólares pertenecientes a los republicanos españoles llegaron a México hace tres semanas.

Agrégase que los capitales de que disponen en México los republicanos españoles ascienden hoy día a veinte millones de dólares que se utilizarán probablemente en la creación de un banco para ayudar a los refugiados.

También informóse que Indalecio Prieto, uno de los dirigents hispanos de izquierda, es esperado en México próximamente.

ZARAGOZA. Especial (P. C.)—En la sesión celebrada por la Diputación provincial se tomó el acuerdo de gestionar, en unión del Ayuntamiento y de la Cámara de Comercio, la construcción en esta capital de un aeropuerto civil.

También la Diputación ha nombrado una ponencia para estudiar la construcción de un ferrocarril que una el Cantábrico con el Mediterráneo (Bilbao-Barcelona).

Dicho ferrocarril pasará por la provincia de Zaragoza y tendrá estación en Sos del Rey Católico.

LOS CURSOS EXTRANJEROS DE VERANO

SANTANDER. Especial (P. C.) — En la Biblioteca Menéndez Pelayo de esta ciudad se han inaugurado los cursos extranjeros de verano.

Asistieron el alcalde, gobernadores militar y civil, el jefe provincial y jerarquías del Movimiento, los catedráticos alemanes, italianos y españoles que han de tomar parte en las lecciones y numeroso público.

El secretario de los cursos, señor Entrambasaguas, dió cuenta de los trabajos que se han de realizar.

Hablaron a continuación el director de la Sección italiana, profesor Fantucci; el catedrático alemán, señor Guretzke, y el director de los cursos, don Miguel Artigas, cerrando el acto el gobernador civil.

LA ENTREGA DE UNA PLACA AL ENCARGADO DE NEGOCIOS DE CUBA EN MADRID

MADRID, Septiembre 1. (Havas) La entrega de una placa al Encargado de Negocios de Cuba, señor Ramón Estalella, se verificó ayer por ser su santo.

La efectuó uno de los refugiados de guerra, el Marqués de Valdivia, actualmente teniente alcalde de Madrid.

En nombre de todos los refugiados, recordó con emoción las horas qu epasaron durante la guerra y agradeció la protección de la Embajada de Cuba.

Estalella le contestó agradeciendo el recuerdo de los refugiados, diciendo que se limitó a cumplir con su deber ya que Cuba y España están unidas con fuertes lazos de raza y espiritualidad.

Estalella obsequió a los concurrentes con un refresco.

El 2 de septiembre, primer día de la movilización francesa

PARIS. Sept. 1. (Transocean).—Oficialmente comunícase que como primer día de la movilización se señala el 2 de septiembre.

REBECA
Empiece a formar su Biblioteca HOY MISMO

CUPON ESPECIAL PARA LA NOVELA REBECA
A la presentación de este cupón y veinticinco centavos en efectivo en el Departamento de Clasificados del DIARIO DE LA MARINA le será entregado un ejemplar de REBECA, de 256 páginas y portada a tres colores.
LOS SUSCRIPTORES Y LECTORES DEL "DIARIO DE LA MARINA" Y "AVANCE" EN EL INTERIOR PUEDEN APROVECHAR TAMBIEN ESTA MAGNIFICA OPORTUNIDAD, COLOCANDO SU ORDEN POR MEDIO DE NUESTRO AGENTE EN SU LOCALIDAD, ENTREGANDO A DICHO AGENTE VEINTICINCO CENTAVOS Y ESTE CUPON. LOS QUE DESEEN EL ENVIO DIRECTO, HAN DE REMITIR, ADEMAS, CATORCE CENTAVOS PARA LOS GASTOS DE FRANQUEO CERTIFICADO.

M.E.C.D. 2016

RAUL CANOSA SERA EL COACH DEL TEAM CUBANO QUE IRA A PUERTO RICO

PEDRO GALIANA

Desde el Bull Pen

—Los Senadores de Washington, eliminados.
—Otra vez en acción las estrellas de color.
—Los Yankees tienen refuerzo para 1940.

Cada vez que los umpires les declaran una decisión apretada en contra, los Yankees pierden los estribos y protestan escandalosamente en el field... Viéndoles, cualquiera pudiera pensar que los Red Sox les están pisando los talones en la Liga... Sólo cinco clubs tienen todavía chance matemático para ganar el pennant de la Liga Americana... Con la derrota del otro día fueron eliminados los Senadores de Washington, y esto es algo que ni el mismo Clark Griff.th había observado todavía... Caso que usted esté interesado en numeritos, bastará que eche un vistazo a los records para que comprenda que ganando 16 de los desafíos que les faltan por celebrar, los Yankees estarán dentro de su cuarto clásico consecutivo, lo cual establecerá un record en la Liga Americana... La marca de los Yanks igualará la de los Giants, que ganaron desde 1921 al 24 para ser los primeros en poner su nombre en los libritos de records.

El primer optimista de los Estados Unidos fué hallado hace días en Cleveland, cuando un entusiasta pidió que le separasen dos tickets para los juegos de la serie mundial... Un periódico de Brooklyn dice que Leo Durocher y Dolf Camilli han realizado este año jugadas tan brillantes en el infield de los Dodgers, que, cada vez que ejecutan una, a los fanáticos de Ebbetts Field les entran ganas de beber sus fritas y de comerse sus sodapops!... Linus Frey ha estado fuera de juego debido a un golpe que sufrió en un tobillo, pero, mientras tanto, el novato Eddie Joost ha ocupado su posición entre los Reds y no ha dejado nada que desear...

El sueño de todo muchacho que se dedica al baseball es pertenecer a la organización de los Yankees y jugar algún día como regular del club... Y ese será justamente el que verán realizado esos dos muchachos de que hablamos hace días, que están haciendo horrores en el Kansas City, de la Asociación Americana... Nos referimos a Gerry Priddy y Phil Rizzuto, que tienen orden de incorporarse al infield de los campeones mundiales en 1941... Los Yanks han rechazado hasta ahora ofertas de $100,000 por sus servicios, y aseguran que no se desprenderán de ellos ni por $150,000... Esto demuestra el interés de sus líderes, que, aunque poseen ahora la mejor combinación defensiva de las Mayores, en Crosetti y Gordon, saben que los dos ases no pueden ser eternos...

El interés de Bill Terry por el inicialista Eddie Fletcher, de los Phils, se explica... El muchacho ha conectado nueve jonrones en la temporada, y todos han sido confeccionados sobre pelotas lanzadas por los Polo Grounders... Toni Lazzeri tiene invertido casi todo el dinero que ha hecho en el baseball en edificios, en California... En uno de ellos, Gus Suhr le tiene arrendada la planta baja, donde ha instalado un restaurant... Los jugadores de las Ligas de color no se contentan con un solo desafío de Estrellas al año... Necesitan dos o tres para quedar satisfechos, y eso es precisamente lo que están haciendo este año... Mañana, domingo, se jugará un game de mucha importancia en el Yankee Stadium, en el cual intervendrán casi todos los jugadores que figuraron en el programa que se dió en Comiskey Park, Chicago, y en el cual triunfaron las estrellas del Oeste con score de 4 por 2... Oscar Charleston, un viejo conocido nuestro, dirige el team del Oeste, que utilizará otros tres pitchers que han figurado en nuestro baseball: Theophilo Smith, Ted Radcliffe y Hilton Smitty... El zurdo Tiant, el viejo Holland y Day pitchearán por las Estrellas del Este.

Joe McCarthy está ayudando a Joe DiMaggio con los averages... Aun cuando los Yankees tengan una ventaja de cinco o seis carreras en el score, cada vez que Joe va al bate, con hombres en primera, sin outs, le ordena el sacrifice... (El tip lo sacamos de un periódico de N. Y.)... Luis Minsal jugará pelota profesional en el Invierno... Luque le ha hecho proposiciones para llevárselo para el Almendares... Y el muchacho aceptará... Después de todo, ya en 1940 jugará en el equipo de Springfield... Los que dudaban del calibre de la novena de Nicaragua tienen que haber cambiado de opinión tras el resultado de los desafíos celebrados en Santiago de Cuba... En el segundo encuentro, sobre todo, los Nicas tuvieron que enfrentarse contra el team de la Marina, donde figuraban ases como Joey Olivares, Veitía, Linares, el propio Wenceslao González y los demás, y ya ustedes vieron cómo salieron airosos con el convincente score de 11 por 7... Los éxitos del team cubano, pues, no fueron tan fáciles como muchos han querido insinuar en su afán de aminorar el valor de las victorias de nuestros aficionados...

Nadie puede quitarle de la cabeza a Ted Williams, de los Red Sox, que el baseball que se juega en la Liga Americana es parecido al de la Asociación Americana... Desde que ingresó en el joven circuito está bateando tanto como antes lo hizo en la Asociación, donde resultó líder en todos los departamentos...

Aunque a ustedes les parezca mentira, Babe Herman, ex-outfielder de los Dodgers de Brooklyn, ha abierto una escuela de baseball en California... Imagínense lo que será de la cabeza de sus pupilos cuando salgan graduados del plantel!... Bohemia y Moravia, que son controladas por Alemania desde la desmembración de Checoeslovaquia... (¿Se acuerdan del país Checo?), serán aceptadas en los Juegos Olímpicos como naciones independientes...

Los Reds de Cincinnati son los únicos que no se dejan guiar por el criterio existente de que todos los clubs que han llegado al primero de septiembre en el primer lugar de la Liga Nacional, han visto después los juegos de la serie mundial desde el Grand Stand... Todos los amigos de Toni Galento, que perdieron una millonada apostándole a Toni en su pelea con Joe Louis, esperan desquitarse en el encuentro próximo con Lou Nova...

«Lo mejor que tienen los Yanks—dice Sid Mercer—es que no son muy amigos de encariñarse con los jugadores, reteniéndolos en el lineup aunque ya no sean de utilidad... El team está sufriendo innovaciones constantemente y eso le permite mantener un lineup fresco, joven y de impulso, en toda la temporada'.

«¿Cuántos hombres quedan del team que ganó el primer campeonato para los Yankees en 1921?... Ninguno... ¿Cuántos quedan de la máquina de 1932?... Sólo unos cuantos, y son, precisamente, los que ya están a punto de ser sustituídos... A Billy Dickey, siendo, como es, lo mejor del baseball en catching, le han buscado un ayudante que puede sustituirle en cualquier momento: Buddy Rosar... Vernon Gómez tiene su sustituto: Russo... Lo mismo que Ruffing, que tiene en Atley Donald un hombre en quien considerar».

Hay quien cree que los Yanks empezarán a decaer en 1940, cuando Ruffing y Gómez no puedan seguir ganando con tanta facilidad... Aparte de que nosotros creemos, particularmente, que a Ruffing y a Vernon les quedan todavía tres años más de brillo en las Mayores, es interesante que se sepa que los campeones mundiales tienen ya, en las menores, el material necesario para reemplazarlos sin dificultad... Por ejemplo, en el Kansas City tienen un pitcher como Marvin Breuer, que es tan bueno como Atley Donald... Este último ha demostrado ser una estrella... Y todavía quedan otros que deben cubrir perfectamente el hueco que puedan dejar Charley Red y Vernon en la anunciada decadencia.

Constante se medirá con el notable Malluquiza en gran partido del Habana-Madrid

Epifanio y Aníbal serán rivales de fuerza en el macth final. Muy bueno será el de apertura. Constante frente a Malluquiza en el intermedio de hoy en el Habana Madrid

Extraordinarios partidos serán todos los que se presentarán a los fanáticos esta tarde en el magno programa del Habana-Madrid.

El primero es un match de alto copete en que figuran estrellas del cuadro y los otros son iguales o mejores, integrados también por los más sobresalientes atletas del cuadro.

Pedrito y Cubota, Montes y Navarrete se enfrentarán en el match de apertura y todo el mundo sabe que habrá una lucha sensacional, porque el Guajirito está en muy buenas condiciones, porque Pedrito se mantiene en excedente forma y porque los dos zagueros se encuentran igualmente en plenitud de juego.

En el segundo salen al asfalto dos parejas bien equilibradas de fuerzas: Constante con Gayarre, Malluquiza con Rementería y se podrá juzgar lo mucho que ha adelantado el zaguero azul cuando Don Pepe lo coloca en un partido como este. Constante y el Tenor representan en este caso la experiencia y los otros la violencia de la juventud que aspira a abrirse paso, aunque no hay por qué acusar de viejos a los defensores del color blanco en el partido que estamos comentando.

El tercero será el «c'ou» de la tarde. Recalde y Epifanio forman actualmente una combinación muy difícil de batir. Pero Iturrino y Aníbal están preparados para una lucha colosal y darán una batalla magnífica. El Maestro y el Acróbata son dos ases de los cuadros graves, mientras Recalde y «Benitín» se pasean actualmente entre los ases de los defensores de los cuadros alegres.

Una función colosal.

Programa de la función de esta tarde que comenzará a las tres en punto

PRIMER PARTIDO, a 25 tantos.— Pedrito y Cubota, blancos, contra Montes y Navarrete, azules. A sacar los primeros del cuadro 15 y los segundos del 14 y medio.

PRIMERA QUINIELA, a 6 tantos.— Constante, Cubota, Montes, Gayarre, Pedrito y Navarrete

SEGUNDO PARTIDO, a 30 tantos.— Constante y Gayarre, blancos, contra Malluquiza y Rementería, azules. A sacar ambos del cuadro 14 y medio.

SEGUNDA QUINIELA, a 6 tantos.— Recalde, Malluquiza menor, Iturrino, Rementería, Epifanio y Aníbal.

TERCER PARTIDO, a 30 tantos.— Recalde y Epifanio, blancos, contra Iturrino y Aníbal, azules. A sacar ambos del cuadro 14 y medio.

LA FIESTA DE HOY EN EL «NAUTICO DE MARIANAO»

Uu grupo numeroso de amigos del estimado y caballeroso joven Ramón Rabassa, han organizado en su honor, una comida, que tendrá efecto hoy sábado, día 2, en una de las terrazas del prestigioso y simpático «Club Náutico de Marianao».

Ofrecen este homenaje a Rabassa, con motivo de haber sido nombrado Pagador del Distrito Provincial de la Habana.

Para este ágape cordial, se han reservado numerosos cubiertos.

Y para mañana, esta floreciente sociedad que preside el excelente caballero Carlos A. Fernández Campos, tiene anunciado un té-bailable que dará comienzo a las 6 de la tarde, a los acordes de la orquesta de los Hermanos Castro.

A juzgar por el entusiasmo existente entre todos los asociados del «Náutico», esta fiesta dominical prometeser de las más animadas y concurridas de esta temporada de verano.

Se refuerza el Atlético de Cuba esperando ganar en los amateurs

BUEN DOBLE HEADER DE PELOTA GRATIS A LOS FANS EL DIA 4

El anuncio hecho por la DGND de presentar el próximo lunes con motivo de la festividad del 4 de septiembre, un programa de base ball absolutamente gratis, como parte del programa en beneficio de la afición, ha despertado enorme interés y ello garantiza que en dicha oportunidad el Stadium Cerveza Tropical se verá colmado por una de las mayores concurrencias que haya albergado en su historia.

Los teams de las Fuerzas Armadas serán los encargados de ofrecer el «show» y a ese efecto los organizadores han decidido que los más destacados rivales sean los que se enfrenten. El doble header comenzará a la 1.30 de la tarde y en el primer turno estarán frente a frente el Regimiento 6 y el Regimiento 7. En el match estelar, que comenzará a las cuatro, los contrarios serán los campeones del año pasado, los Marinos de Guerra Constitucional y los agresivos bateadores del Regimiento 8. (Pinar del Río).

LA MEJORA ECONOMICA QUE DEBE PRODUCIR EL CONFLICTO EUROPEO, ABRE UNA INTERROGACION EN EL DEPORTE HIPICO

Gonzalo Núñez, uno de los jóvenes jinetes que participarán en los segundos concursos ecuestres del próximo domingo en el Stadium de La Tropical, se nos presenta aquí en acción, montando sobre el magnífico caballo «Marquesa».

Resultaba imposible que con jugadores de cinco pesos al segurete en segundo lugar pudiera escapar el empresario de Oriental Park. El rápido mejoramiento del precio del azúcar tiene que entusiasmar a caballistas y fanáticos en general. Unicamente en estas condciones es posible esperar la época de Riverside y del Dr. Clark

Por «SALVATOR»

Por primera vez en muchas semanas podemos sentirnos algo optimistas con relación a la futura temporada invernal de Oriental Park. y ello no se debe a que hemos recibido carta alguna de Mr. Levey o a que Ramoncito Crusellas nos haya convencido de la subvención del Gobierno al promotor hípico.

La verdad minda y lironda es que mientras en un Hipódromo los jugadores de la Casa Club se distinguen por jugar cantidades no superiores a 5 pesos en placé al favorito montado por Fernandito Fernández, quedándose todos extasiados cuando se aparece un Guillermo dispuesto a depositar 50 pesos a un caballo a la nariz, no había la menor posibilidad de levantar el cartel del deporte de los reyes en Cuba.

Cierto es que la situación monetaria en Cuba es mucho mejor de lo que era en tiempo de Machado, pues los empleados del Gobierno todos cobran desde el día 30, pero esto no significa que abunden como en aquel entonces los puntos dispuestos a jugarse el dinero.

La realidad

La experiencia ganada, cierta incertidumbre respecto al porvenir creada más o menos artificialmente por los experimentos legislativos en la alta finanza, los gustos de los pudientes que han cambiado y múltiples factores más, han traído consigo el fenómeno de que se mire como un nuevo Antoñico de la Guardia a todo el que se juegue más de cinco pesos a un caballo.

Con este cuadro no había posibilidad de dar carreras de primera clase, por mucho que lo anunciase Al Levey en su esfuerzo por levantar el ánimo de los hípicos, y aun descontando la ayuda del Presidente de la República y la muy valiosa del Comandante Mariné desde la Dirección de los Deportes.

Las maravillas no se dan en este siglo, y no nos cansaremos de pregonar que el deporte hípico únicamente se cultiva como Dios manda cuando corre el dinero, la alta sociedad invade los portales de la Casa Club y cuando los batacazos se dan de seis cifras en adelante, mereciendo el comentario, la atención y hasta el respeto histórico.

Parece favorable

Y sin entrar en disquisiciones espirituales, morales ni sentimentales, respecto a la catástrofe de la Guerra Mundial, y limitándonos tan sólo a sus resultados prácticos en el bello predio hípico, forzoso es admitir que tal evento permite un relativo optimismo en la espesa bruma que rápidamente se había ido apoderando de los caballistas a medida que pasaba el tiempo, y sólo algún que otro cuento les era importado desde Norte América.

Ya no es necesario ni siquiera asegurar la subvención del Gobierno para aventurarse en una temporada similar siquiera a la ofrecida en el invierno de 1939.

Con la subida de veinticinco puntos del azúcar en el día de ayer, y la posibilidad de borrar por algún tiempo el fantasma de la restricción azucarera, se necesita mucho menos valor del que tuvieron Al Levey y sus socios el año pasado para afrontar en éste una temporada de cierta categoría.

El optimismo

Nada de particular tiene que hoy mismo, segundo día del mes, veamos cierta reacción en las apuestas, convencidos los puntos de que nuevamente se acerca la época en que con tener un puesto en el Cable o en Sanidad Marítima. por poner un ejemplo, podían jugarse los miles de pesos con la seguridad de que al día siguiente la Providencia se encargaría de desquitar las pérdidas.

Chanzas aparte, el estallido de la tremenda conflagración universal nos permite vaticinar un rápido arreglo del problema de la temporada venidera, que parecía estarse complicando rápidamente en vísperas de plazos del contrato y enredos económicos engrosados por la distancia.

Tan pronto se entere Al Levey de que dentro de cinco meses, en cuanto comience la zafra, tendrá a Zarapico Cicero, Julio Amable y hasta el mismísimo Manilo el Pajarero de nuevo en el track, jugándose paradas de cincuenta y cien pesos, ha de apresurar la marcha de sus preparativos y lanzarse a la obra de contratar la alta oficialidad y las buenas cuadras que en las circunstancias alteradas es posible ahora traer.

Hay que ser optimistas y el que no se conforma, es porque no quiere.

Juega esta tarde el team de la Marina contra el 7o. Regimiento en el Stadium

Se acordó ayer por la Liga de las Fuerzas Armadas continuar el campeonato los jueves y sábados con doble headers. Los domingos seguirán jugando en el campo. El schedule

La Liga Inter-Fuerzas Armadas de la República se reunió en la tarde de ayer, para tomar acuerdos relacionados con la contienda de 1939, y arreglar el schedule, que por motivo de haber tenido necesidad de sacar juegos de los últimos programas, para cumplir algunos de los ya celebrados hubo necesidad de modificar por completo el mismo.

Tras un largo debate y de haberse expuesto tesis muy bien fundadas, se tomó el acuerdo de continuar la contienda, celebrando sólo desafíos los jueves y sábados en esta Capital, y los domingos en las ciudades de Matanzas y Guanajay, por lo que el campeonato ha de finalizar el domingo 17 del actual, y dado el caso de que haya necesidad de jugar el match empatado entre Marina y La Cabaña, entonces la contienda podrá finalizar el jueves 21, fecha primitiva en que debía terminar esta gran justa.

El nuevo schedule aprobado por los delegados de los clubs en la reunión que sostuvieron ayer tarde con los Miembros del Ejecutivo de la Liga Inter-Fuerzas Armadas de la República, fué el siguiente:

Mes de Septiembre

Sábado 2.—En los terrenos del Stadium de La Tropical: Regimiento 7 vs. Marina de Guerra Constitucional y Regimiento 6 vs. Regimiento 8.

Domingo 3.—Regimiento 4 vs. Policía Marítima en Matanzas; y Marina vs. Regimiento 8 (doble juego) en Guanajay.

Jueves 7.—En los terrenos del Stadium Tropical: Regimiento 7 contra Regimiento 4, y Regimiento 8 vs. Policía Marítima.

Sábado 9.—En los terrenos del Stadium Tropical: Policía Marítima vs. Regimiento 6; y Regimiento 8 vs. Regimiento 7.

Domingo 10.—Regimiento 4 vs. Regimiento 8 (doble juego) en Guanajay.

Jueves 14.—En los terrenos del Stadium Tropical: Policía Marítima vs. Marina de Guerra Constitucional y Regimiento 4 vs. Regimiento 6.

Sábado 16.—En los terrenos del Stadium Tropical: Regimiento 6 contra Marina de Guerra Constitucional y Regimiento 7 vs. Policía Marítima.

Domingo 17.—Policía Marítima vs. Regimiento 7 (doble juego) en Guanajay.

Los juegos de esta tarde

Hoy por la tarde a la una y media en los terrenos del Stadium de La Tropical, habrá un interesante doble encuentro enfrentándose en el primer turno los muchachos de la Marina de Guerra Constitucional contra los del Regimiento 7 de la Cabaña, siendo los probables lanzadores Alberto Torres contra Silvio Romero, por lo que se espera un encuentro sensacional entre ambas novenas. Además el calibre de los laznadores hace pensar que habrá duelo de mucho interés.

En el segundo turno se han de enfrentar los muchachos del Regimiento 8 contra los del Regimiento 6, esperándose una lucha muy interesante entre ambas novenas. Los probables lanzadores para estos desafíos serán Agapito Mayor contra Isidoro León, los cuales se encuentran en gran forma para esta batalla.

LOS JUEGOS DE POLO FUERON SUSPENDIDOS POR CAUSA DE LLUVIA

La segunda jornada de polo, que estaba anunciada para anoche en el Campo Cerveza Polar, se suspendió con motivo de las continuadas lluvias caídas en la tarde de ayer. Aunque desde las siete de la noche, ya no llovía, lo cierto es que con la humedad del campo, los ginetes corrían serio peligro ya que los caballos patinan con facilidad en la hierba númeda.

Por eso se suspendió el programe anunciado.

VENCIERON LOS CAMPEONES AL CLEVELAND 11X8

CLEVELAND, septiembre 1o. (AP.) Los Yankees del New York barrieron con cinco lanzadores del Cleveland, hoy, para anotarse una victoria de 11 por 8, y aumentaron su ventaja sobre uos Red Sox del Boston, que fueron víctimas del Detroit.

Bob Feller, el sensacional pitcher de los Indios, inició el juego en el box, pero tuvo que salir ante el ataque de los neoyorkinos, después de haber permitido 10 hits. Bill Dickey y Joe DiMaggio, encabezaron el ataque de los campeones, con tres hits per cápita.

Vea los numeritos del game:

NEW YORK YANKEES

	V.	C.	H.	O.	A.	E.
Crosetti, ss	6	0	2	2	3	0
Rolfe, 3b	3	2	0	1	3	1
Keller, rf	5	3	2	2	0	0
DiMaggio, cf	5	2	3	2	0	0
Dickey, c	5	1	3	6	0	0
Selkirk, lf	4	0	2	1	0	0
Gordon, 2b	4	0	0	3	4	0
Dahlgren, 1b	5	0	1	9	0	0
Pearson, p	3	2	2	1	1	0
Chandler, p	0	0	0	0	0	0
Rosar (1)	1	0	1	0	0	0
Powell (2)	0	1	0	0	0	0
Russo, p	1	0	0	0	1	0
Totales	42	11	16	27	12	1

(1)—Bateó por Chandler en el 8o.
(2)—Corrió por Fosar en el 8o.

CLEVELAND

	V.	C.	H.	O.	A.	E.
Boudreau, ss	5	1	1	3	1	0
Campbell, rf	5	0	2	2	0	0
Chapman, cf	4	1	1	1	0	0
Trosky, 1b	4	0	1	3	0	0
Heath, lf	5	2	2	6	0	0
Keltner, 3b	5	3	3	3	2	0
Mack, 2b	3	1	1	1	1	1
Hemsley, c	4	0	2	8	0	0
Feller, p	1	0	0	0	0	0
Weatherly (1)	1	0	1	0	0	0
Dobson, p	0	0	0	0	0	0
Hale (2)	0	0	0	0	0	0
Broaca, p	0	0	0	0	0	0
Grimes (3)	1	0	0	0	0	0
Eisenstat, p	0	0	0	0	0	0
Milnar, p	0	0	0	0	1	0
Totales	38	8	14	27	5	1

(1)—Bateó por Feller en el 4o.
(2)—Bateó por Dobson en el 6o.
(3)—Bateó por Broaca en el 7o.

Anotación por entradas:

New York . . . . 004 300 040—11
Cleveland . . . . 001 103 300— 8

Sumario:

Empujadores: Crosetti, Keller, DiMaggio, 6; Dickey, 2; Selkirk, Campbell, Heath, 2; Keltner, Hemsley, Weatherly, Hale. Two base hits: H. Trosky, Selkirk, Dickey, Boudreau, Campbell, Pearson, Keller, Keltner, 2; Rosar. Three base hits: DiMaggio, 2. Home run: Heath. Base robada: B. Chapman. Sacrifice: Hale. Double plays: Feller a Mack a Trosky; M. Pearson a Gordon; Russo a Crosetti a Dahlgren. Quedados en bases: New York, 8; Cleveland, 7. Bases por bolas: Pearson, 3; Feller, 1; Dobson, 1; Broaca, 1; Milnar, 1. Struck outs: M. Pearson, 6; Feller, 3; Dobson, 2; Milnar, 1. Hits: a Feller, 10 en 4 innings; a Broaca, 1 en 1; a Chandler, 2 en un tercio; a Russo, 1 en 2; a Dobson, 1 en 2; a Pearson, 11 en 6 y dos tercios; a Eisenstat, 2 en 0 (no hizo ningún out en el octavo); a Milnar, 2 en 2. Pitcher ganador: Chandler. Pitcher derrotado: Eisenstat. Umpires: McGowan, Grieve y Quinn. Tiempo: 2:30. Concurrencia: 10,312.

BALOMPIE

—El beneficio a Piloto.
—Mañana en Campo Armada.
—Algo sobre la Seleción.

Mañana domingo habrá un gran programa balompédico en el Campo Armada, del Club Deportivo Hispano América. Se trata de la fiesta benéfica a «Piloto», que estaba anunciada para los terrenos de «Víctor Muñoz», pero que el propio beneficiado, Eliceo Riego, consiguió el terreno de los «Tigres», por ser mejor para una fiesta balompédica.

Los señores que hayan obtenido entradas para la fiesta benéfica de mañana día 3, en el Stadium Víctor Muñoz, en el Vedado, ya saben que a donde tienen que ir es al lucero.

Se efectuarán tres juegos interesantes, y en cada uno de ellos se discutirá un trofeo. En el primer juego, que comenzará a la una y media, jugarán los teams de la Academia Escandell y el de la Escuela 30, que se discutirán la copa Harris.

En el segundo turno, les tocará jugar al Luyanó Athletic Club contra el Seyca, quienes han coadyuvado entusiásticamente al beneficio del jugador en desgracia. La sociedad de los empleados de «El Encanto», además, de poner su equipo en la fiesta, han donado un trofeo para ser discutido.

Y el último turno, jugarán Academia Soto y Academia Yara, dos equipitos de la Liga Intercolegial que habrán de celebrar un match emocionante, ya que las fuerzas están muy niveladas. Estos teams discutirán la posesión del trofeo Carlos Alonso Fierro, el Presidente de Honor del Hispano, que es la otra sociedad que más decididamente ha ayudado a Piloto para que salga bien en su beneficio.

La afición balompédica, pues, tiene el domingo oportunidad de pasar un buen día en el Campo Armada.

La ruptura entre los organizadores de la Serie Internacional de balompié que se está celebrando en Bogotá y el colegio de Arbitros, así como la poca cooperación que han prestado a esa serie los equipos que representan a Barranquilla y Santa Marta, ha hecho que dichos organizadores, después del encuentro que se ha de celebrar mañana, entre esos equipos, resuelvan enviarlos para sus respectivas localidades.

Por esa circunstancia, y el no haber querido Barranquilla, discutir nuevamente con la Selección Habana, se resolvió que la Selección Habana, descansara un domingo más, para empezar desde el día 10 del presente mes, una importantísima serie entre los cubanos y los millonarios de Bogotá.

De acuerdo con los informes recibidos en la Asesoría de Balompié de la Dirección General Nacional de Deportes, esa serie que empezará el día 10, continuará los días 17 y 24, discutiéndose un hermoso trofeo que se espera sea donado por el Ayuntamiento de Bogotá, que es uno de los promotores conjuntamente con el Club Independiente.

La Selección Habana, más aclimatada por el tiempo que ya lleva en la capital de Colombia, sigue efectuando sus prácticas con gran entusiasmo para ganar esa serie y los críticos de ese país hermano, han dedicado y siguen dedicando gran espacio a los comentarios que se hacen a esta serie, pues el hecho de que se trate de dos equipos de gran potencialidad y de una ligereza extraordinaria, hace que exista un enorme interés por presenciar dicha jornada.

A las práticas de los cubanos concurren muchos periodistas y dirigentes del Independiente, ávido de ver la indiscutible mejoría que ofrecen los cubanos en cada práctica, lo que hace pensar que dichos partidos lleven una cantidad enorme de fanáticos al terreno de juego, pues anticipadamente se hacen cálculos sobre los miles de personas que creen puedan asistir.

GANO JOSE PAZ EL TORNEO DEL CLUB DE AJEDREZ

José Paz, la nueva revelación ajedrecística que ganó invicto el Torneo de la Categoría Senior Municipal de la Habana, acaba de ser declarado vencedor en el Torneo del Club de Ajedrez de la Habana. Paz ganó todas sus partidas en el torneo Senior y ahora también las ganó todas en la gran justa que forma parte del Torneo Nacional "JOSE MARTI" de la Federación Cubana de Ajedrez. Los demás puestos del torneo están pendientes de las partidas suspendidas. pareciendo vencedores Celestino González, Guzmán Rodríguez, Lorenzo Larremendía y otros.

Por otra parte, el I Torneo Municipal de Ajedrez de Puerto Padre se sigue celebrando con gran entusiasmo. Hasta ahora se mantiene invicto en el primer lugar el doctor José González, seguido de Rubén Padrón, doctor Manuel Hernández, Juan García-Siñeriz y otros. Tanto estos ajedrecistas como los clasificados en Puerto Padre Podrán discutir próximamente el Campeonato Provincial de Oriente.

Para colaborar más estrechamente con la Dirección de sus torneos municipales y otras actividades que desarrolla y proyecta la Federación Cubana de Ajedrez, viaja por el interior de la República el señor Ernesto Loredo Vizcón, miembro de dicha institución que trabaja con gran entusiasmo y eficacia en los pueblos y ciudades del interior, habiendo visitado ya Jovellanos, Matanzas, Ciego de Avila, Santa Clara, Isabela de Sagua, Remedios etc.

UN NUEVO RECORD IMPUSO GABBY HARTNETT AYER

El manager de los Cubs del Chicago llegó a los 1,722 games jugados, en el segundo

BROOKLYN, septiembre 1o. (AP.)— Gabby Hartnett alcanzó hoy su juego número 1,722, imponiendo un nuevo record para los catchers de las Grandes Ligas, y celebró la ocasión con un jonrón, pero todo lo que pudo hacer con ello fué salvar al Chicago Cubs de una lechada, en la segunda parte del programa doble celebrado, en que los Oseznos perdieron con score de 3 por 1, después de ganar el primer turno a los Dodgers, 6 a 2.

Los Cubs tuvieron todo lo que quisieron en el primer juego, un pitching de ocho hits de Lefty Larry French y una ofensiva de diez hits que incluyó jonrones de Hank Leiber y Gus Mancuso. Tomaron la delantera en el primer inning, cuando Bill Nicholson conectó un tubey con las bases llenas, y no la perdieron en el resto del juego. French, que se anotó su cuarta victoria en sucesión y oncena de la temporada, confrontó sus problemas en el primer acto, cuando los Dodgers anotaron dos carreras, con tres hits, pero después de este momento se mantuvo fuera de peligro.

El jonrón de Hartnett colocó a los Cubs a la cabeza en el segundo inning del match final, pero los Dodgers vinieron de atrás con dos carreras, mediante un single, una base por bolas y un doblete de Leo Durocher. La otra carrera del Brooklyn fué producida por el primer jonrón que conecta Dixie Walker en la Liga Nacional, en el octavo. Bill Lee recibió el crédito de su duodécima derrota, contra 16 victorias. El record que Gabby Hartnett rompió fué impuesto por Ray Schalk, del Chicago Americano, sobre un período de 17 años, desde 1912 a 1928. El manager de los Cubs lo había empatado el jueves en Boston.

Anotación por entradas del primer match:

		C.	H.	E.
Chicago	300 011 010—	6	10	0
Brooklyn	200 000 000—	2	8	0

Baterías: French y Mancuso; Pressnell, Hollingworth (9) y Todd. (Home runs: Mancuso (5), Leiber (8), del Chicago.

Véase el score del segundo juego:

CHICAGO CUBS

	V.	C.	H.	O.	A.	E.
Hack, 3b	4	0	0	1	1	0
Herman, 2b	4	0	0	1	1	0
Galan, lf	3	0	0	3	0	0
Leiber, lf	3	0	1	4	0	0
Reynolds, rf	4	0	1	2	0	0
Hartnett, c	3	1	1	3	2	0
G. Russell, 1b	3	0	1	7	0	0
Bartell, ss	3	0	1	3	4	0
Lee, p	3	0	1	0	0	0
Whitehill, p	0	0	0	0	0	0
Totales	30	1	6	24	8	0

BROOKLYN

	V.	C.	H.	O.	A.	E.
Coscarart, 2b	4	0	0	2	1	0
Lavagetto, 3b	4	0	1	1	2	1
Walker, cf	4	1	2	1	0	0
Parks, rf	3	0	1	2	0	0
Camilli, 1b	4	0	0	7	1	0
Phelps, c	3	1	1	8	3	0
Koy, lf	3	1	0	3	0	0
Durocher, ss	3	0	2	3	4	0
Tamulis, p	2	0	0	0	1	0
Totales	30	3	7	27	12	1

Anotación por entradas:

Chicago . . . . . . 010 000 000—1
Brooklyn . . . . . 020 000 01x—3

Empujadores: Hartnett, Durocher, 2; Walker. Two base hit: Durocher. Home runs: Hartnet, Walker. Sacrifice: Tamulis. Double plays: Tamulis a Coscarart a Camilli; Phelps a Durocher. Quedados en bases: Chicago, 4; Brooklyn, 7. Bases por bolas: Tamulis, 1; Lee, 2; Whitehill, 1. Struck outs: Tamulis, 8; Lee, 1; Whitehill, 1. Hits: a Lee, 7 en 7 y un tercio innings; a Tamulis, 6 en 9; a Whitehill, ninguno en dos tercios. Dead ball: Tamulis, a Galan. Wild pitch: Tamulis. Pitcher ganador: Tamulis. Pitcher derrotado: Lee. Umpires: Goetz, Pinelli y Reardon. Tiempo: 1:50. Concurrencia: 16,317 espectadores.

AGREGAN AL STAFF DE LANZADORES EL EFICIENTE ESTRELLA

Con este muchacho, los del CAC creen dar batalla hasta el final de la jornada

Queriendo sacarle el mayor partido posible a la posición que el entusiasmo desplegado por los jugadores, la dirección de León Rojas, y los breaks del game han facilitado al equipo, los Tigres del club Atlético de Cuba están haciendo todas las diligencias necesarias para reforzarse, a fin de seguir luchando por el campeonato de 1939 de la liga Nacional de amateurs.

Ayer hemos sabido que los anaranjados, dándose perfecta cuenta que el pitching ha de ser un factor que tendrá mucho que ver con la decisión del campeonato, han hecho las gestiones necesarias para conseguir que le permitan utilizar nuevamente al pitcher Estrella, que se encuentra actualmente en el campeonato de la Fuerzas Armadas.

Los altos oficiales del Atlético han movido bien sus resortes en este caso y podemos casi asegurar que apoyados en la cooperación que les ha brindado, de modo gentil, el Director General de Deportes, lograrán su empeño, lo cual proporcionará al team un pitcher excelente, capaz de unir sus esfuerzos a los de Tomás de la Cruz y Ulrich para dejar al Atlético en la posición en que está ahora, y tal vez si sea bueno para darles el primer campeonato que conquistan desde 1922 al presente.

Están impulsados ahora

Los Tigres están jugando este año desconocidos. De esto no hay duda. Examinados en el papel no lucen buenos ni para quedar entre los cinco primeros clubs del circuito, pero, en el terreno están dejando muy mal parados a todos los expertos que saben de base ball, y, como quiera que lo que sucede en el terreno es justamente lo que cuenta en los libritos de records y averages, la novena lucha por el pennant y lo hace en forma tan convincente que nada tendría de particular que se mantuviese entre los líders hasta el final.

La adquisición del pitcher Estrella refuerza considerablemente a los Tigres y si Santiago Ulrich pudiera unírseles también, entonces el pitcher staff del club luciría como un millón de pesos en moneda americana, es decir, algo prohibitivo, que marcaría una diferencia enorme en el estado final de los clubs.

Programas de esta semana

La Liga Nacional de amateurs señala en su schedule dos buenos juegos para los Tigres esta semana. El domingo contra el Vedado en los terrenos del VTC. y el lunes contra el Regla en Cubaneleco Par.. Si triunfan en ambos se afianzarán más en el segundo lugar y entonces costará buen trabajo bajarles.

Los matches señalados, son:

Domingo 3.

En la Universidad
1.45—Regla vs. Marina.
4.00—Cubaneleco vs. Teléfonos.

En el Vedado:
1.45—Fortuna vs. Yara.
4.00—Atlético vs. Vedado.

El Hershey irá a San Antonio y el Cárdenas a Cienfuegos.

Lunes 4

En Cubaneleco Park:
1.45—Regla vs. Atlético.
4.00—Yara vs. Naval.

En la Universidad.
1.45.—Cienfuegos vs. Teléfonos.
4:00—Cárdenas vs. Vedado.

Fortuna irá a San Antonio de los Baños y el Cubaneleco a Hershey.

Los umpires

Los oficiales estarán repartidos en esta semana en la siguiente forma:

Septiembre 3

Universidad:
Varona Flores, J. Torres y Montesino.

Vedado:
Maestri y B. Rodríguez, S. Salas e Infiesta.

San Antonio:
Lopito y Reyes, Béjar y Carvajal.

Cienfuegos:
Cántera y Magriñat, Pichardo y Carneado.

Septiembre 4

Vedado:
Cantera y Magriñat, Torres y Montesinos.

Cubaneleco:
Maestri y Rodríguez. Salas e Infiesta.

San Antonio:
Varona y Flores, Torres y Bru.

Hershey:
Lopito, Reyes, Béjar y Carvajal.

RAUL CANOSA SERA EL COACH DEL TEAM QUE IRA A P. RICO

Eugenio Molinet, la más grande estrella que ha tenido Cuba en el basket ball se encuentra de nuevo en la Habana. El único jugador cubano que tiene en su record la distinción de haber sido designado «All American —allá por el año 21— estuvo en la mañana de ayer en las oficinas de la Dirección General de Deportes. Molinet, instructor oficial de basket ball en la DGND, seguirá atentamente el entrenamiento de los jugadores que llevaremos a Puerto Rico el próximo mes, y que serán entrenados por Pancho Canosa, el eficiente coach de los Marqueses del VTC, conceptuado como una indiscutible estrella en la preparación y formación de jugadores...

El nombre de Canosa como instructor será seguramente acogido con júbilo por los atletas. Raúl tiene en su haber muchas cosas que indican sus conocimientos. Hay infinidad de estrellas de basket ball que deben su nombre a las enseñanzas de Canosa. Y un coach de esta categoría es el que necesitaba la Dirección para la preparación del equipo que enviaremos a Puerto Rico.

Hoy tenemos para nuestros lectores una noticia interesante: los jimaguas García, esa formidable pareja de forwards que hicieron sensación en la pasada temporada con el team del Atlético de Ranchuelo, se inscribieron en el día de ayer. Los dos muchachos, verdaderas luminarias del sector, entrarán en las eliminaciones. Puede decirse que la reunión de sus nombres a los de otras estrellas ya inscriptas hace suponer que Cuba contará con un equipo de gran fuerza...

Junto a la inscripción de Carlos y Manuel García se recibió en las oficinas de la Asesoría de Basket Ball la de Armando Bardisa, un veterano player que espera en esta oportunidad reverdecer antiguos laureles...

Recordamos a los atletas que el día 5 se cerrará el plazo de inscripción de los atletas. Y que se hace necesario envíen sus inscripciones cuanto antes. De 11 de la mañana a 1 de la tarde se reciben las inscripciones en el Palacio de los Deportes, asesoría de basket ball.

M.E.C.D. 2016

OFRECERA LA DIRECCION DE DEPORTES ESPECTACULOS GRATIS EL LUNES, 4

SELECCIONES por SALVATOR

PRIMERA CARRERA.—RECLAMABLE

5 y medio furlones.—Para ejemplares de 3 años y más.—Precio: $125.
Dawning Hope: si hay fango.

Dawning Hope	115	Mejora mucho en el fanguito.
Tractable	108	Muy majadero, pero duro de pelar.
Young Playtime	110	En su última muy estorbada.
Spoiled Boy	110	Una posibilidad, bien montada.
Bravo Caruso	113	Sus últimas son muy buenas.

También correrán: Blondsure, 110; Oteebee, 115; Eager Belle, 112, y Strathdale, 115.

SEGUNDA CARRERA.—RECLAMABLE

Seis furlones.—Para ejemplares de 3 años y más.—Premioi: $125.
War Tale: con la pista seca.

War Tale	112	Con Mojena corre sus mejores.
Moonburn	107	Hoy tiene muchas probabilidades.
Tom Jack, Jr.	112	Ya no es el caballo de atrás.

También correrán: Lightly, 113; W. Cookson, 110; Toast Master, 107, y Ejector, 112.

TERCERA CARRERA.—RECLAMABLE

Seis furlones.—Para ejemplares de 3 años y más.—Premio: $125.
Hard Rock: el más consistente.

Hard Rock	111	Con fango no tendría tanto chance.
El Lugareño	111	Despertó de repente en su última.
Star Soldier	118	Con fango sería el ganador.
Tri Cap	109	Un poco inferior a los anteriores.

También correrán: Luke Connell, 112; Golden Pigeon, 110, y Lugan Luggage, 109.

CUARTA CARRERA.—RECLAMABLE

5 y medio furlones.—Para ejemplares de 3 años y más.—Premio: $135.
Azabache: con buena monta.

Azabache	101	Puede batir a esta compañía.
Cherry Point	111	Tiene clase esta veterana.
Salestax	111	La velocidad y habrá que cogerla.
Fairemus	109	En su última lo hizo muy bien.

También correrán: Speedy Skippy. 112; e Irish Heroine, 109.

QUINTA CARRERA.—RECLAMABLE

Seis furlones.—Para ejemplares de 3 años y más.—Premio: $135.
Beautiful Gean: en la carrera difícil.

Beautiful Gean	111	La distancia lo favorece mucho.
Good Friday	116	Pista bien seca es el ganador.
Bank Nite	107	En una pista alterada sería factor.
News Girl	107	Esta yegua está corriendo muy bien.

También correrán: My Goodness, 102; Uma, 107, y Marjorie L., 107.

SEXTA CARRERA.—RECLAMABLE

Milla y dieciseisavo.—Para ejemplares de 4 años y más.—Premio: $135.
Aunt Carol: en carrera cerrada.

Aunt Carol	105	Mal montada en su anterior.
Boosel	107	Su forma reciente es magnífica.
Chancell	109	Si toma la delantera es peligroso.
Roping	110	Con fanguito daría mucho que hacer.

También correrán: R. L. Baker, 102; Masked Smile, 110, y Maple Barbara, 107.

SEPTIMA CARRERA.—RECLAMABLE

Milla y dieciseisavo.—Para ejemplares de 3 años y más.—Premio: $125.
Tut Tut: hoy debe ganar.

Tut Tut	110	Quedó preparado con su anterior.
Manor Lady	107	Es veloz y dará que hacer.
Noreda	102	Va ligerita y tiene algún chance.
Portam	110	Solamente si viniera mucho fango.

También correrán: Omar Jones, 113; Polydee, 112; Disruption, 107; Bestir, 107; Keewatin, 105; Whittle, 115; Kuvito, 110; Day Letter, 105; Hail. 112, y Parwrack, 105.

OCTAVA CARRERA.—RECLAMABLE

Milla y dieciseisavo.—Para ejemplares de 3 años y más.—Premio: $125.
Oakwood Belle: debe repetir.

Oakwood Belle	113	La forma es un mito.
Wild Money	111	Con pista alterada sería ganador.
Gay Streamer	108	Veremos a ver cómo corre hoy.
Busy Sally	111	Algún chance de dar la sorpresa.

También correrán: Fair Brand, 112, y Midnight Star, 103.

Joe Coego y Baby Oriental, esta noche en el ring de Arena Cristal

SPORTS DIARIO DE LA MARINA SPORTS

AÑO CVII — LA HABANA, SABADO, 2 DE SEPTIEMBRE DE 1939 — PAGINA QUINCE.

ASEGURADA LA VISITA DE LOS TENNISTAS CUBANOS A MEJICO

Estudiando la conveniencia de celebrar a menudo competencias internacionales, cosa que siempre se traduce en mayor interés para la práctica del deporte, la DGND y la FACDLT han acordado en principio que si a Méjico no le fuera posible posponer para el mes de diciembre la reanudación de la discusión de los trofeos «Martí» e «Hidalgo», como ambos organismos solicitaron en respuesta a su oferta original, entonces enviar en sustitución del team compuesto por los hombres que defendieron la bandera nacional en la Copa Davis, a jugadores de menor calidad, pero siempre en condiciones de brindar competencias de interés.

A ese efecto se está aguardando la respuesta de la Federación Mejicana, pero ya puede asegurarse, de manera definitiva, que los equipos cubanos, femeninos y masculinos, irán a la Ciudad de los Palacios, en fecha próxima.

La noticia que dimos ayer, segun hemos podido captar en los centros deportivos, ha despertado enorme interés entre los tennistas y ya éstos se entregan a cuidadosas prácticas para estar en condiciones de aspirar al triunfo en los matches que se brindarán para discutir el derecho a hacer el viaje.

Todo está preparado para el grandioso festival de mañana en La Tropical

Se trata del concurso de Deportes Ecuestres que debe reunir buena legión de fanáticos en los stands tropicalinos. El Jurado estará formado por muy destacadas personalidades

Todo está listo ya para la celebración del grandioso festival ecuestre que, organizado por el máximo organismo deportivo de Cuba tendrá verificación el domingo en el Stadium de «La Tropical». La noticia que ayer publicamos sobre el éxito obtenido en las inscripciones que llegan a la importante cifra de noventa, acabó de entusiasmar a los entusiastas de los deportes ecuestres, sabedores de que presenciarán unas justas emocionantes en extremo, que les proporcionarán unas horas agradabilísimas en el Stadium de «La Tropical».

Una vez más, y para refrescar la memoria del lector, diremos que los teams concursantes son cuatro: Jaimanitas Yacht Club, Equipo Hípico del Ejército y los picaderos Miramar y San Jorge. El Jaimanitas Y. Club interviene por primera vez en justas ecuestres y confía en obtener tantos éxitos como los que ha sabido lograr en otros deportes, especialmente en remos, ya que recientemente ganó las regatas nacionales juniors de cuatro remos en la bahía de Cienfuegos. Estos cuatro equipos optarán por los valiosos trofeos que dona la Dirección General Nacional de Deportes y cuyo costo asciende a más de quinientos pesos. El número de competencias a celebrar es de ocho, habiendo algunas de categoría internacional. Los obstáculos tienen alturas importantes, tanto en los eventos para caballeros como en los que fueron señalados para las damas y menores.

La competencia número dos, exclusivamente para damas, habiéndose inscripto las siguientes señoras y señoritas: Elsa G. de Castro, Ada Dopico, Teresita Rionda, Rosa M. Zaldo, Teddy Carrillo de Sánchez, Carmen Pohndorff, Nena Pequeño de Almanza, Helen Hernández, Lydia Menocal, Georgina Martín y Miss Shuster.

Todas estas amazonas demostrarán sus aptitudes en los segundos concursos ecuestres, dispuestas a probar que pueden también realizar difíciles suertes en este atractivo deporte.

El espectáculo comenzará a las dos y media de la tarde, esperando que una gran cantidad de público asista al mismo, dado que ya se han vendido numerosas entradas y que existe enorme expectación tanto entre los simpatizadores de los deportes ecuestres como entre aquellas personas que jamás tuvieron oportunidad de presenciar un espectáculo de esta naturaleza, singularmente bello y emocionante.

Los cuatro teams competidores utilizarán caballos magníficos, avezados a saltar obstáculos y con experiencia en las justas ecuestres.

Tanto el Jurado como el Comité de Concurso están integrados por distinguidas personas expertas conocedoras del deporte y de una integridad moral que es la mejor garantía de una actuación eficiente y honrada.

Los precios de las entradas, según hubimos de informar a ustedes en varias ocasiones, permiten que todos puedan asistir a los segundos concursos ecuestres. La entrada más barata cuesta solamente veinte centavos. Una suma insignificante que da a todos la oportunidad de presenciar un espectáculo realmente hermoso.

LAS COMPETENCIAS DE CICLISMO PARA HOY EN EL STADIUM POLAR

Esta noche se celebrarán en el Stadium de la cervecería «La Polar» los torneos de cintas en bicicleta que ha organizado la Asesoría de Ciclismo y Patines de la Dirección General Nacional de Deportes. Comenzando a las 10 se llevará a cabo este número deportivo que forma parte del festival que se ofrecerá y el cual ha despertado inusitado entusiasmo entre los muchos aficionados con que cuenta en Cuba el deporte del pedal.

Ciclistas de uno y otro sexo pertenecientes a los clubs «Niágara» y «Grand Express» serán vistos en estos torneos de cintas que gustarán muchísimo a cuantas personas concurran a difrutar del magnífico festival social-deportivo que se brindará.

CAYO OTRA VEZ EL BOSTON REDS SOX VS DETROIT

Los bengaleses atacaron desde temprano para llevarse ayer la victoria. Ganó Schellboy Rowe

DETROIT, septiembre 1o. (AP.)—Los Tigres del Detroit volvieron a propinar un rudo golpe a las aspiraciones championables de los Red Sox del Boston, superándolos en una fiesta de bateadores por score de 14 a 10.

Después de tomar una delantera de cuatro carreras en el primer acto, los de Bengala continuaron bombardeando a los lanzadores contrarios y aseguraron el match con otro rally de cuatro carreras en el sexto inning. El Escolar Rowe, que inició el juego, recibió el crédito de la victoria.

BOSTON RED SOX

	V.	C.	H.	O.	A.	E.
Cramer, cf	6	0	1	3	0	0
Vosmik, lf	5	0	0	0	0	0
Foxx, 1b	5	2	2	5	1	0
Williams, rf . . .	3	3	3	3	0	0
Cronin, ss	4	1	0	3	2	0
Tabor, 3b	4	1	1	0	4	0
Carey, 2b	3	1	2	3	0	0
Finney (1)	1	1	1	0	0	0
Doerr, 2b	0	0	0	1	1	0
Berger (3)	1	0	1	0	0	0
Peacock, c	5	0	3	6	1	0
Auker, p	3	1	2	0	1	0
Dickman, p	0	0	0	0	0	1
Desautels (2) . . .	0	0	0	0	0	0
Heving, p	0	0	0	0	0	0
Berg (4)	1	0	0	0	0	0
Totales: . . .	41	10	16	24	10	1

(1)—Bateó por Carey en el 7o.
(2)—Bateó por Dickman en el 7o.
(3)—Bateó por Doerr en el 9o.
(4)—Bateó por Heving en el 9o.

DETROIT

	V.	C.	H.	O.	A.	E.
McCosky, cf	5	3	3	4	0	0
Averill, lf	5	1	1	4	0	0
Gehringer, 2b . . .	4	3	2	1	4	0
York, 1b	3	0	1	10	0	0
Higgins, 3b	4	2	2	0	0	1
Fox, rf	4	2	3	4	0	1
Croucrer, ss . . .	3	1	1	3	8	1
Tebbetts, c	2	2	2	1	1	0
Rowe, p	2	0	0	0	0	0
Thomas, p	0	0	0	0	0	0
McKain, p	1	0	0	0	0	0
Totales: . . .	33	14	15	27	13	3

Anotación por entradas:

Boston	000 312 400—10
Detroit	400 134 20x—14

Empujadores: Averill, Gehringer, 2; Higgins, 4; Tebbetts, 4; York, 2; McCosky, Williams, Carey, 3; Peacock, 2; Cronin, Finney. Two base hits: E. Averill, Pete Fox, Foxx, Williams, Carey, Tebbetts, Gehringer. Three base hit: McCosky. Home runs: Higgins, 2; Tebbetts. Base robada: Fox. Sacrifices: Tebbetts, York, Thomas, Choucher, Cronin. Double plays: Gehringer a Croucher a York, 2; Auker a Cronin a Foxx. Quedados en bases: Boston, 9; Detroit, 2 Bases por bolas: Auker, 3; Rowe, 2; Thomas, 1; McKain, 1. Struck outs: Auker, 4; Heving, 2; Rowe, 2. Hits: a Auker, 10 en 5 innings (salió sin outs en el sexto); a Dickman, 3 en 1.

Convoca la Liga Social a su contienda anual de basket ball de novicios

Explican en la convocatoria lo que entienden por novicio en ese Circuito. Se reúnen el miércoles 27 de Septiembre. Dividen el campeonato en 3 zonas. Trofeos a los ganadores

La «Federación Nacional de Amateurs de Basket ball de Cuba» (Liga Social de Amateurs de Cuba») convoca por este medio a las entidades deportivas, legalmente constituídas y centros docentes de la República, para el Campeonato Nacional, Categoría de Novicios de 1939, y a tenor de las siguientes bases:

1.—En esta contienda solamente podrán participar atletas amateurs, en la categoría de Novicios. Es Novicio para esta Federación, todo atleta que no haya participado en campeonatos de entidades organizadoras de competencias o que habiéndolo hecho, solamente hubiere participado en un campeonato de tales entidades siempre que en dicho único campeonato hubiere actuado menos de la mitad del tiempo total jugado por su equipo.

2.—Las inscripciones de equipos deberán formalizarse mediante escrito en que conste el acuerdo de la entidad de participar en esta justa, y la designación de un delegado. Se acompañará además, la suma de cinco pesos como cuota de inscripción del equipo, y en su oportunidad la de cincuenta centavos por la de cada atleta. Las entidades del interior de la República designarán Delegados a persona con residencia fija en la ciudad de la Habana.

3.—Las solicitudes de inscripción deberán formalizarse antes de las seis de la tarde del martes veinte y seis de septiembre próximo, en la Secretaría de la Federación, Lagunas 325 entre Gervasio y Escobar.

4.—La mesa ejecutiva de la Federación, en sesión de esa fecha, conocera de las solicitudes y podrá rechazar las que estime conveniente sin dar explicación de las razones que originen dicha determinación.

5.—El miércoles 27 de septiembre, a las nueve de la noche se efectuará la primera Junta General con asistencia de los Delegados y miembros del Ejecutivo, exclusivamente. En dicha sesión se adoptarán los acuerdos relativos al campeonato y se determinará la fecha en que deben presentarse las planillas de inscripción de atletas.

6.—La designación de oficiales será hecha por el Ejecutivo.

7.—Las Reglas porque se regirán los juegos por autorización especial de la FIBA., serán las vigentes en Estados Unidos y Canadá para 1939-40.

8.—La interpretación de estas bases estará a cargo de la Federación.

9.—El campeonato Nacional se dividirá en tres zonas: Occidental (Pinar del Río-Habana); Central, (Matanzas-Las Villas) y Oriental (Camagüey-Oriente) Con vista de las inscripciones y oído el parecer de los Delegados, el Ejecutivo determinará el sistema de eliminación que conduzca a la final para el campeonato Nacional. La división por Zonas podrá ser modificada por la Federación, conocido el resultado de las inscripciones.

10.—Se establecen los siguientes premios:

a) Gran trofeo «Dr. Miguel Mariano Gómez», que conservará por un año el campeon y que en definitiva corresponderá a la entidad que obtenga tres veces el título de campeón. En este trofeo ostentan ya inscripciones las entidades: Liceo de Regla, Club Dep. Tennis Goliath, Villaclara Tennis Club» Colegio Presbiteriano de Güines, Club Atlético de Ranchuelo y Club Atlético Ferroviario de Camagüey.

b) Copa de plata, en propiedad, a cada uno de los ganadores de Zona.

c) Souvenir del gran trofeo Gómez, en propiedad, al equipo campeón.

d) Copa de plata, en propiedad, al equipo que obtenga el segundo lugar en la Zona Occidental e igual premio en cada otra Zona, si en ella se inscribieren tres o más equipos.

e) Medallas de oro para los atletas del equipo campeón; de plata para los de los ganadores de Zonas, si no resultan campeones; de bronce dorado para los del que obtenga el segundo lugar en la Zona Occidental, y de bronce para los del que en cada otra zona alcanzase el segundo lugar, si en dicha otra zona se inscribieren tres o más equipos; todos cuyos atletas deberán haber actuado en más de la mitad del tiempo total jugado por su equipo en el campeonato Nacional.

La Habana, agosto 27 de 1939.

Federación Nacional de Amateurs de Basketball de Cuba.

Dr. Antonio Martínez Pérez Abreu.
Presidente.

(JUEGO NOCTURNO)

		C	H	E
Boston:	000 003 120—6	11	0	
Filadelfia:	000 000 000—0	8	1	

BATERIAS: Posedel y López; Harrell, Kersieck (9) y Davis. Homer: López, del Boston en el 7.

JAI ALAI

PROGRAMA PARA LA FUNCION DE HOY EN EL FRONTON JAI ALAI:

Primer partido, a 25 tantos: Ochoa y Arrondo, blancos, contra Ugalde y Hughes, azules. A sacar ambos del diez.

Primera quiniela, a seis tantos: Guillermo, Emilio, Goitia, Lorenzo, Gabriel y Egozcue.

Segundo partido, a 30 tantos: Emilio y Guillermo, blancos, contra Egozcue, Lorenzo y Goitia, azules. A sacar ambos del diez.

Segunda quiniela, a seis tantos: Irigoyen III, Areitio, Salazar, Gutiérrez II, Magurekui y Urizar.

Tercer partido, a 30 tantos: Irigoyen III y Areitio, blancos, contra Gutiérrez II y Maguregui, azules. A sacar los primeros del nueve y medio y los segundos del diez.

AMATEURS ACES Por DAN

—Foot ball universitario.
—Y el Glorioso Anaranjado?
—Por qué no «el día de Guabela»?

Ahora que Benny Wilricx ha retornado, los Caribes de la Universidad intensificaran su entrenamiento de football colegial para la temporada... Se acabarán los trabajos sobre «dummies» y se iniciarán las horas de pateo... «Cuando un team está en el hoyo, lo mejor que puede hacer es patear— ya sea en primer, segundo o tercer down!»— así solía decir el difunto Knute Rockne. Y, Benny, siguiendo la escuela del mago de Notre Dame, quiere que sus backs sean verdaderas estrellas en el pateo a fin de que puedan utilizarlo con frecuencia y con resultados excelentes.

Por una razón u otra, los equipos cubanos de football colegial han dejado siempre que desear en el kicking o en el lanzamiento de los forwards... Las ganancias han sido realmente pobres en ese sentido y es que nunca se han practicado ambos sistemas de ataque, como realmente debieran ensayarse... Benny, situado al frente del team de football del Alma Máter por la Comisión Atlética Universitaria, quiere poner un alto a este estado de cosas y se propone practicar ambos fuertemente para que los teams de 1939 de la Universidad no resulten flojos.

Con los Caribes en el field, falta que el Atlético de Cuba haga algo parecido, desde temprano, para que se pueda celebrar una buena temporada de football este año... La Unión Atlética de Amateurs hará dentro de poco el nombramiento del comisionado de ffot ball y el que resulte designado se encontrará con una tarea interesante a realizar... La Universidad y el Atlético están entre los posibles contendientes... Pero, hacen falta dos equipos más... Uno de estos teams debiera ser la Marina de Guerra... Y el otro el Instituto de la Habana que, aunque tiene puestos sus ojos en el Campeonato Inter-Institutos Colegial, posee coaching suficiente y material excelente para lidiar en el junior nacional.

Luis González tiene ideas interesantes sobre el campeonato juvenil que se avecina... «Yo creo que el Atlético sacará buen team —nos dijo Luis ayer—. Todavía no puedo decir, desde luego, hasta dónde puede llegar la potencia de nuestro conjunto, pero los muchachos que me han puesto en las manos conocen la base fundamental del basketball y con esto se puede trabajar»... Luis no sabe aún el nombre de todos sus jugadores, pero, dice que entre ellos está Enrique Camps, la estrellita de los Escolapios, que ha ingresado en el CAC, conjuntamente con otros muchachos más de los Maristas y del team de Guanabacoa... Hablando del junior, Luis dice: «Aún no sabemos qué team presentaremos en la jornada, pero en la seguridad que será de calidad»... Luis ignora si los muchachos que jugaron el año pasado del San Carlos pasarán pada el Atlético, para reforzar el squad de los anaranjados.

Dicen que el Pato Gallarreta está más delgado que nunca y que tendrá que cuidarse bien para la season de basketball... Pero el notable atleta afirma que se siente bien asegura que estará ready para la batalla cuando llegue el momento... Fank Trelles se encanta tanto con el basketball que con gusto retrocedería 10 años del almanaque para verse nuevamente en el floor... Frank fué uno de los mejores centers cubanos de su época, habiendo clasificado varias veces en el All-Cubans Stars... Otros ases del piso también quisieran retornar a aquellos días gloriosos de 1928 y 29... Pregúntenle si no a Chano Sampedro, que fué un verdadero as con el balón en la mano... O a Guabela Aixalá, quien, incidentalmente, no saldrá este año al juego activo, terminando, como Gehrig, su larga cadena de temporadas consecutivas.

No sabemos qué pensarán de esto los miembros de la Unión Atlética de Amateurs, pero entendemos que al anunciarse oficialmente la retirada de Guabela, la UAA debiera dedicarle un programa de la temporada, haciéndosele entrega de un diploma donde consten sus méritos para con el sport... Guabela ha luchado más de veinte años seguidos con el basket y ha sido uno de los amateurs puros del deporte... Si esto no vale un diploma, entonces, qué puede merecerlo?... Los oficiales profesionales del gridiron se están reuniendo para discutir e interpretar las modificaciones introducidas a las reglas oficiales para la próxima temporada... Y al mismo tiempo hablan de fundar una Asociación... En el grupo están incluídos Tino Argimón, Octavio Michelena, los Hermanos Cepeda, Cappy Campuzano, Raúl Canosa, el Pollo Alvarez, Oscar Fornagueras, Raúl Argüeiles, Jorge Armando Ruz, F. Fernández y otros más... Pronto daremos a conocer sus acuerdos.

Matanzas ha decidido darle impulso a la natación y sus principales entidades están organizando competencias en la piscina del balneario del Club de Oficiales... El joven Romero, con el apoyo del comandante Carreño, delegado provincial de la DGND, y el teniente Arturo Randín, son los encargados de la preparación del meet, que incluirá competencias de 50 metros libres, 50 metros de pecho, 50 metros de espalda, 100 metros libres, 100 metros de pecho, 150 medley swinm, así como una regata de cuatro remos con timonel... Las justas tendrán lugar el día 17 de este mes de septiembre.. El campeonato de baseball interclubs que se efectúa en la Universidad, anuncia para esta semana dos programas interesantes.. Hoy sábado tendremos en acción a los muchachos del Alma Máter jugando contra el team de la Universidad... Y mañana por la mañana actuará el equipo del Casino Español frente a los atletas del Miramar Yacht Club...

Un team de socios de las «Hijas de Galicia reta a los muchachos de la Playa para una serie de baseball... En el lineup que nos envía Cuco Ruz nos encontramos con Manolo Suárez, Paraños, el inmenso Trambús; Raúl Suárez, Baby Fernández, Pepe Ruiz, Salustiano Lavilla, Mario Lecubet, Cuco Ruz y otros más... Los muchachos quieren jugar el lunes, día 4 de septiembre... Y esperan la contestación del reto, mañana...

Nos encanta saber que una idea que lanzamos se lleva a realidad en distintos clubs... Y, como resultado, esta noche se rinde un merecido homenaje en los salones del Club Atlético de Cuba a León Rojas y a Esteban Maciques, manager y jugador del equipo cubano de la serie mundial, mientras se prepara para el martes otro de importancia en el Cubaneleco, en honor de Cocoliso Torres, el jugador más útil de la serie; Ernesto Estévez y el coach Alfonsito Rodríguez... Esto debiera imitarse en otras entidades, y creemos, sinceramente, que el Fortuna debiera hacer algo con Eliecer Alvarez y Reinaldo Cordeiro... El Teléfonos con Clemente González... El Regla con Cuervo y el Hershey con Natilla y Fleitas... Ya Cienfuegos se cubrió de gloria ofreciendo uno, muy simpático, por cierto, anoche en honor de Conrado Marrero, que ganó fácil el segundo game de la serie, para dar a Cuba una ventajita importantísima... Estos homenajes no constituyen un premio a la labor de esos atletas, porque cada uno hizo más de lo que pueda valer una comida... Pero, representa un estímulo y una prueba elocuente de que cada entidad se sintió orgullosa de tener una representación en el clásico, y de que esa representación se haya comportado debidamente.

FUERON POSPUESTAS PARA EL MIERCOLES LAS JUSTAS DE NATACION INFANTIL

Las competencias de natación infantil señaladas para la noche de ayer en el Vedado Tennis Club, fueron pospuestas nuevamente, a causa de las lluvias caídas durante el día. Estos eventos infantiles se efectuaran el próximo miércoles, a las nueve de la noche, en la misma piscina del Vedado Tennis.

Habana-Madrid

RESULTADO DE LA FUNCION DE AYER TARDE

Primer partido

	Tantos
Severino y Elizondo, blancos .	25
Girón y Machín, azules . .	18

Ganadores: Blancos.

Primera quiniela
Ganador: Machín.

Segundo partido

	Tantos
Pedrito y Navarrete, blancos	17
Valenzuela y Cubota, azules .	30

Ganadores: Azules.

Segunda quiniela
Ganador: Pedrito.

Tercer partido

	Tantos
Recalde y Malluquiza, blancos	30
Torres y Azpeitia, azules . .	22

Ganadores: Blancos.

RESULTADO DE LA FUNCION DE ANOCHE

Primer partido

	Tantos
Aguinaga y Machín, blancos .	22
Salvador y Buendía, azules .	25

Ganadores: Azules.

Primera quiniela
Ganador Malluquiza.

Segundo partido

	Tantos
Iturrino y Epifanio, blancos .	27
Malluquiza y Uría, azules . .	30

Ganadores: Azules.

Segunda quiniela
Ganador: Constante.

SORTEOS BENEFICOS

FIJO
042
CORRIDOS
173 067

Vence el día cinco el plazo de inscripción para el IV Carnaval de los Relevos

La piscina estará terminada el miércoles, el jueves estará lista para las competencias y el sábado será inaugurada. Hace el Círculo Militar y Naval sus inscripciones. Otros detalles

Hasta el próximo día cinco no vencerá el plazo de inscripción para el IV Carnaval Acuático de Relevos, el grandioso evento que servirá para la inauguración de la piscina de 50 metros del Club Cubaneleco, en la noche del sábado de la próxima semana, 9 de septiembre, pero las solicitudes de admisión han comenzado a llegar ya. Ayer cayó en poder del Comité Técnico Director una amplia comunicación del Círculo Militar y Naval, firmada por su coach y delegado adjunto señor Bernardo Bernal, así como la de los clavadistas libres Cecil Goudie y Carlos Pernias.

Y esto viene a demostrar que el IV Carnaval Acuático de Relevos será, como se ha venido manifestando reiteradamente en los últimos tiempos, el soberbio evento del sector amateur de posibilidades y brillantez insospechada, que ningún fanático de corazón puede perder, porque será la más notable concentración de estrellas de los dos sexos y de todas las categorías.

Las inscripciones del Círculo Militar y Naval son: Eventos Femeninos: Relevo de Novicias, Emma Brito, Mary Francés, Bertha Madan, Eva Encinosa; 150 medley relay junior, Alicia Mata, Mary Stanler, Martha Miguel, Mary Ricart, Martha Hevia, Ofelia Barrena. Relevo libre categoría abierta: Lucy González, Tití Frances, Gloria Guerra, Silvia Aguiar, Nilda Bravo, Iraida Díaz, Olga Brito, Cuqui Díaz. Diving, Adriana Miguel, Siomara Bravo, Lala González, Adelina Izquierdo. Masculinos: 150 medley relay: Roberto Finlay, Fausto Bengochea, Pepito Matos, Perico Neyra, Francisco Neyra, Ricardo Calderón; 4x100 libre estilo, Gustavo Bestard, Daniel Bestard, Rolando Santana, Ricardo Calderón, Nicolás Izquierdo, Ernesto Despaigne, Tulio Beruff, Pedro Brito. 4x50, pecho y espalda, Alberto Madan, Carlos Pirri, Tony Beruff, Guillermo Encinosa, Manuel González, Ulises Carbó, Angel Portela, Pablo Pérez; relevo especial Mario Sánchez, Virgilio Ocejo, Elías Díaz, Enrique Ulacia. Diving, Ricardo Calderón, Pedro Neyra, Raúl Travieso, Idalberto García Balbona, Juan Arroyo, Rolando González, Julito Iglesias. Relevo infantil: Diego Izquierdo, Manolito González, Ada Ma. Díaz y Emma Brito.

El conjunto que presentará el profesor Bernal es, por consiguiente, numerosísimo e incluye estrellitas juveniles del calibre de Mary Stanier, Alicia Mata, Ricardo Calderón, Neyra, etc., las cuales aportarán mucho éxito al IV Carnaval Acuático de Relevo.

Hermosa Copa

A la mano tenemos otra noticia fresca y de gran interés: Mr. Leonard E. Brownson, Jr., Vice-Presidente de la Purdy and Henderson Co., constructores de la soberbia piscina del Cubaneleco que será inaugurado el 9 de septiembre, con los eventos acuáticos y el regio baile con Havana Casino, Neno González y Septeto Casino, ha donado un hermosísimo y valioso trofeo para ser discutido anualmente por los clubs en puntuación colectiva, pasando a posesión definitiva del que la gane tres años, aunque no sean consecutivos. Este trofeo ha sido encargado a la Balfeur Co., que aquí representa Juan A. Michelena y llegará por avión la próxima semana.

A todos recordamos que la inscripción se cierra el cinco y que la junta de delegados será al día siguiente. Al público, que ya están instaladas casi todas las graderías y faltan solamente las sillas numeradas de preferencia, todo lo cual permitirá que muy cerca de tres mil personas puedan presenciar la competencia cómodamente sentados. Y no olvide que las entradas están a la venta, así como que conectándose con la peletería Ingelmo puede lograr su ticket completamente gratis.

SE DARA MAÑANA UN GRAN PROGRAMA TODO DE AMATEURS

Para el lunes se prepara una interesante fiesta de puños con entrada gratis para los fans

Mañana domingo se ofrecerá un buen programa de boxeo amateur en opción al campeonato de los «Guantes de Oro», en el ring de la Arena Cerveza Cristal. Un magnífico cartel en el que aparecerán muchos de los bóxers más distinguidos de la actual contienda de aficionados.

El cartel constará de once peleas, y cuatro de ellas, a la distancia de cinco rounds. En la primera, Eduardo de la Torre, el chiquillo de la cuadra de Higinio Ruiz, que se especializa en los buenos boxeadores pequeños, contra Juan Argudír, de la Academia Nacional. Una pelea que ha de resultar interesantísima.

En la segunda pelea, Orlando Martínez, del Club Naval, contra José M. Martínez, de la Academia Nacional, ambos de 155 libras en el semi-final, Bertico Ramos, atleta libre, versus Reinaldo Puentes Pi. Y en el bout estelar, Manolo Sánchez, contra Rafael Zayas. En el programa del lunes, cuatro de Septiembre, peleará en el estelar René Cantero contra Serafín Sarria, de la Cuadra de San Juan de Dios. Y este programa será gratis para el público. Forma parte de una gran serie de espectáculos gratis que ese día se le ofrecerá al pueblo.

Programa de boxeo «Guantes de Oro», para el próximo día 3 de Septiembre, en el Stadium Arena Cerveza Cristal

1ra. pelea a 3 rounds, 97 libras: Benito Pol (Academia) vs. Luis Portela (Academia).

2da. pelea a 3 rounds, 65 libras: Jorge Lazo (Libre) vs. Baby Cristal (Academia).

3ra. pelea a 3 rounds, 112 libras: Alfredo Bolívar (Academia) vs. Rafael Sánchez (Academia).

4ta. pelea a 3 rounds, 147 libras: Jorge Caula (Academia) vs. Carlos Gray (S. J. de Dios).

5ta. pelea a 3 rounds, 126 libras: Nemesio González (Buenavista) vs. Celestino Cepero (Academia).

6ta. pelea a 3 rounds, 126 libras: Sergio Bustamante (Libre) vs. Jesús Riverón (Academia).

7a. pelea a 3 rounds, 95 libras: Filiberto Vargas (Academia) vs. Leovigildo Crespo (Academia).

Star bout a 5 rounds, 118 libras: Eduardo de la Torre (Higinio Stable) vs. Juan Argudín (Academia).

Star bout a 5 rounds, 155 libras: Orlando Martínez (Club Naval) vs. Jose M. Martínez (Academia).

Star bout a 5 rounds, 118 libras: Bertico Ramos (Libre) vs. Reinaldo Puentes Pi (Academia).

Star bount a 5 rounds, 135 libras: Manuel Sánchez (Libre) vs. Rafael Zayas (Academia).

INVIRTIO BIEN LO RECAUDADO EN LA SERIE LA DGND

Gracias a la DGND el dinero fué puesto en circulación en una forma convincente

La serie mundial de base ball amateur fué, de esto no hay duda, un éxito económico y deportivo para la Dirección General Nacional de Deportes. Más de 50,000 espectadores presenciaron los ocho programas ofrecidos, dejando cerca de 19,000 pesos en los torniquetes de entrada, recaudación que no se conseguía, desde hacía muchísimos años, en un evento deportivo en Cuba.

Pero, esto no quiere decir que la DGND «ha hecho su agosto» con el clásico de los aficionados. Montar una serie mundial, de la categoría de la que se ofreció a los fanáticos, cuesta algo más que dos centavos, y la DGND incurrió en gastos considerables que prácticamente le forzaron a invertir la misma cantidad recaudada.

Para interés general de los fanáticos, damos hoy a la publicidad la liquidación oficial de la competencia, donde se podrá ver los ingresos y egresos que tuvo el máximo organismo deportivo, durante los 21 días de competencia internacional en la Habana.

Ingresos Generales:

Por entradas brutas . .	$18,838.80
Por alquiler de cojines .	» 56.85
Por concesión del Radio .	» 800.00
Otra concesión	» 6.55
Total	$19,702.20

Gastos Generales:

Para la Federación Internacional	$ 3,015.35
Para Nicaragua	» 4,504.72
Para los Estados Unidos	» 3,208.48
Gastos Generales de la Serie	» 6,334.39
Propaganda	» 1,007.85
Para DGND	» 1,631.41
Total	$19,702.20

De los $6,334.39 que tuvo la Dirección General Nac. de Deportes, se tiene una hoja de gastos interesantes, observando la cual se puede apreciar que la serie mundial de Base Ball amateur permitió al Director General de Deportes, poner el dinero recaudado en verdadera circulación, pues abonó muchos sueldos e hizo compras en todos sentidos.

Los umpires que actuaron en la serie cobraron diez pesos por juego cada uno, para elevar el total de gastos en ese sentido a $320.00 durante la justa. Dos anotadores fueron contratados a razón de diez pesos por juego, para invertir ochenta pesos como total en la serie. La DGND pagó más de $200.00 por alojamientos y comidas de los altos oficiales de la Federación en el Hotel Royal Palm, así como otra cantidad crecida por alojamientos y comida en el Hotel Packard a los players americanos.

Las medallas proporcionadas a los ganadores costaron más de $300.00. Los viajes de los players cubanos que residen en el interior pasaron de 400 pesos, habiéndose pagado la estancia en la Habana durante los juegos de la serie, a todos los que así lo desearon.

A distintos jugadores se les abonaron sus sueldos. Otros que quisieron volver a sus hogares a mediado de la serie, para retornar, después, a fin de semana, recibieron igualmente las cantidades que pidieron para sus pasajes. Y así sucesivamente, hasta llegar al montante antes expresado.

En distintas casas de efectos de sports de la Habana se compraron todos los implementos que fueron pedidos por el manager de la Selección Cubana, elevándose a más de 500 pesos al costo de los distintos artículos. También se pagaron carteles a distintos caricaturistas de la Habana así como pintaron valla anunciadoras que fueron colocadas a través de nuestras principales carreteras. En fin, se hicieron gastos extraordinarios, dignos de una serie mundial, que justifica plenamente el esfuerzo hecho.

LA PELEA SERA UNA DE LAS MAS GRANDE DEL PRESENTE MES

El programa combinado por la DGND consta de seis peleas muy bien organizadas. Notas

Por PETER

Una gran velada de puños se ofrecerá en la noche de hoy en el ring de la Arena Cerveza Cristal. Un programa de profesionales que tiene como magno atractivo el encuentro a doce rounds entre el Campeón de los pesos ligeros, Joe Coego y el aspirante Orestes Burgos, "Baby Oriental', match en el que el zurdo de la Havana Electric pone a discusión la faja emblemática de las 135 libras, título que lleva en su poder más tiempo que en la cintura de ninguno de los anteriores Campeones. Comenzando desde Lalo Domínguez "el terrible mulato" que fué el primer campeón light weight reconocido.

Joe Coego, a pesar de ser un boxeador que lleva ya ocho años en las filas del profesionalismo, es una de las figuras de más relieve en el corto "staff" de pugilistas. No ya por el detalle apuntado de que es el campeón que más tiempo lleva ostentando la corona, sino porque es un amante del boxeo, se cuida como gallo fino y cada vez que sube al ring, es para hacerlo en las mejores condiciones físicas. Además Joe Coego, es el único campeón a quien no hay que decirle dos veces que defienda su título. El siempre está dispuesto a defenderlo. Y se ha dado el caso, de que siendo él el poseedor del cinturón ha sido quien más ha animado a sus adversarios a discutirle la faja.

El encuentro de Joe Coego y Baby Oriental ha de ser un match emocionante. Y nada de particular tiene que tenga sus altas y bajas, es decir, que sea un encuentro de cachumbambé, como dice el vulgo, porque el Baby es uno de esos tipos del ring, que nadie acaba de comprender bien. Tiene momentos de inspiración, y llega hasta a desconcertar a su adversario con esa serie de cosas que hace, y que en más de una ocasión le ha valido el apelativo de "Payaso del Ring". Pero esas noches en que Baby Oriental hace esa serie de cosas, es precisamente cuando se encuentra en sus mejores condiciones y es también cuando más peligroso es.

Será el choque de dos estilos completamente distintos, mejor dicho, dos escuelas distintas. En el aspirante hay, pudiéramos decir, la mejor escuela boxística, porque a nosotros nos parece que Orestes Burgos boxea más que su oponente de esta noche. En el campeón, la mejor cualidad, la que resalta sobre todas las demás, es el punch. Un buen izquierdazo de Coego ha detenido a muchos boxeadores que le han superado en estilo de boxeo, y como ha hecho en otras ocasiones puede hacerle ahora también. El Baby está en su mejor forma, pero Coego cada vez que sale al ring, en defensa de su título, está o. k.

Programa de seis peleas

Además del match por el título de las 135 libras, que será a doce rounds, se ofrecerán cinco encuentros más. En el semifinal, de Torres y Guajiro Salvajo que hace poco tiempo ofrecieron la pelea más salvaje, entre profesionales, de este año. Fué una lucha que dejó tan grato recuerdo, que los mismos aficionados han pedido la repetición y Luis Felipe Gutiérrez, el Asesor de Boxeo, como siempre, le da al parroquiano, lo que pide.

Un preliminar a ocho rounds entre Pedro Herrera, el ex campeón de peso mediano, contra Rubén Martí. Dos preliminares a seis rounds; Kid Juancito y Kid Bururú. Este último ha estado haciendo trainning con Joe Coego, y está en magníficas formas. Armando Delgado peleará con Manolo Sierra y en el turno inicial, que será a cuatro rounds, Braulio Armenteros contra José Fuertes. Este Armenteros es un boxeador que ha peleado en star bouts en España, pero a pesar de eso, se le brinda esta oportunidad para que demuestre sus condiciones, antes de ponérsele en encuentros de más importancia.

RESULTADO DE LOS JUEGOS CELEBRADOS AYER EN LAS GRANDES LIGAS

LIGA NACIONAL

Chicago, 6; Brooklyn, 2.
Brooklyn, 3; Chicago, 1.
Boston: 6. Filadelfia, 0.

LIGA AMERICANA

New York, 11; Cleveland, 8.
Detroit, 14; Boston, 10.
(Unicos juegos señalados).

ESTADO DE LOS CLUBS

LIGA NACIONAL

	G.	P.	Ave.
CINCINNATI	73	45	.619
San Luis	68	51	.571
Chicago	69	56	.552
Brooklyn	61	57	.517
New York	59	58	.504
Pittscburgh	54	64	.459
Boston	52	66	.441
Boston	53	66	.445
Filadelfia	39	77	.336
Totales:	476	476	

LIGA AMERICANA

	G.	P.	Ave.
NEW YORK	88	36	.710
Boston	74	49	.602
Chicago	68	56	.548
Cleveland	66	57	.537
Detroit	66	58	.532
Washington	54	72	.436
Filadelfia	44	79	.358
San Luis	34	87	.281
Totales:	494	494	

M.E.C.D. 2016

LOS AZUCARES CRUDOS DE EMBARQUE Y PARA ENTREGAS FUTURAS SUBIERON 25 PUNTOS EN NUEVA YORK

BOLSA DE NUEVA YORK

COTIZACIONES AL CIERRE AYER

—A	
Amer Crys	11⅜
Am Radiator	9
Adams Expr	7½
Air Reduce	52¼
Alaska Jun	6¾
Allied Chem	164
Allis Chal	33½
Amer Can	97½
Am Car Fou	20½
Am F Pow	2¼
Amer Ice	2
Amer Inter	4¾
Amer Loco	16
Am P Light	4¼
Amer Smel	46⅛
Amer Sugar	20½
A C Alcohol	6
Amer T and T	158½
Am Tobac A	75
Am Tobac B	77
Am W Works	9½
Am Woolen	4¾
Anaconda C	28⅛
Atchison	22½
Atlan Coast	16½
Atlan Ref	18¾
Ass D Goods	6⅜
Auburn Auto	—
Aviat Cor	4
Amer Metal	28¾
Armour and Co	5
—B	
Baldwin Lo	13¼
Balt and Ohio	4¼
Bendix Avi	23½
Best and Co	36
Beth Steel	65
Borden Co	18¾
Briggs	18¾
Brook Man	10⅛
Butte Copp	3⅜
Byers A M	9¼
—C	
Can Pacif	4
Curt W, «A»	23¾
Curt W, com	5½
Case T Mach	67
Columb Gas	6¼
C de Pasco	37
Ches and Ohio	31½
Chi R Islan	—
Chrysler	78⅛
Coca Cola	115¼
Col Carbon	85
Comm and Sout	1¼
Cons Gas	29⅜
Cons Oil	7
Cont Can	39
Cont Oil	22¼
Corn Prod	55¼
Cont Motors	2¼
Cuba Co	—
Cub Amer S	6
C Am Sug, p	65
Cmm-l Solv	10¾
Chesapeake	—
Cruc Steel	35½
Cons R Cuba	2⅜
Canada Dry	15⅛
—D	
Del Hudson	13¼
Del and Lack	3¾
D Aircraft	65½
Drug Inc	5
Dupont	163
—E	
East Kodak	159
El Auto Lit	33
El Pow Lig	7¾
Elec Bond	8
Erie (R R)	—
—F	
Fox Film C	15
Frep Texas	22½
Foster Wh	16
Firestone	18⅜
—G	
Gen Asphalt	10½
Gen Elec	35¾
Gen Foods	40¼
Gen Motors	44⅞
Guantánamo S	1⅜
Gillet Saf	5⅞
Gimbel Bros	6⅞
Gold Dust	11⅛
Goodrich R	19⅝
Goodyear	26
Gen Bronze	2½
Graham Page	½
Gramby	7⅜
Great North	21⅝
—H	
Homestake	61
Houston Oil	5⅛
Hudson Mot	4½
—I	
Illi Cent	10
Interb R T	3
Int Cement	41
Int Nickel	48⅜
Inter Tel	4⅝
I Tel F S	5⅛
Illin Glas	61½
—J	
Johns Mansv	62
—K	
Kroger rGoc	24⅜
Kennecot	38¼
—L	
Lambert Co	14⅞
Lgg Myers	—
Loew-s Inc	35⅝
Loose Wiles	17⅜
Lorillard	22¾
Louisv Nas	43
Ludlum Stl	18¾
Lehman Cor	21½
Liquid Carb	14½
—M	
Macy (H R)	26⅜
Manati Sug	2¼
Montgomeri	47½
Miss Pac, c	—
Miss Pac, p	—
Morris (Phl)	75⅛
Murray Corp	4½
—N	
N Y Central	12½
Nash-Kelvi	5⅝
Nat-l Bisc	24
Nat-l Dist	21½
Nat-l Dairy	15
Nat-l P Li	8¼
Nat-l Steel	62
North Amer	21¼
N A Aviat-n	15⅝
Nort Pacif	7⅞
—O	
Ohio Oil	6⅝
Otis Elev	15⅝
Otis Steel	10
—P	
Packard Mot	3⅛
Paramount	7¼
Pennsylvann	15½
Pat Mines	8¾
P Petroleum	36⅛
Pullman Co	24
Pure Oil	7¼
Puerto Rico	42½
—R	
Radio Corp	5¼
Rep I Steel	18¾
Reynolds	36⅞
—S	
Schen Dis	10¼
Safeway St	42
Sears Roeb	75
Shell Uni	11
Simmons Co	19
Soc Vacuun	11⅜
St Paul, p	—
So Pacific	11⅞
South Ry	13¾
Stan Brands	5⅞
Stand Gas	2¼
Stan N J	41¼
Stan Oil C	25⅛
Stewart War	7
Studebaker	6⅞
—T	
Texas Co	37⅛
Texas Gulf	27¾
Tinken Roll	40¼
—U	
Union Carb	80¼
U Pacific	94½
United Cor	2½
Uni Cor, pfd	33¾
Unit Fruit	75
U S Rubber	40¾
U Aircraft	36½
U S Steel	52
U S Inb Alc	16¾
U Gas Corp	—
—V	
Vanadium	26
—W	
Warner Bros	4
W Brothers	1⅝
West Union	22¾
West Elec	103
Woolworth	42½
—Y	
Yellow-Tr	14½

LONJA DEL COMERCIO

SEPTIEMBRE 1 DE 1939
Cotización oficial para artículos de primera clase

Aceite:	
De Oliva, lat. 23 lbs qq de 21 a	24.50
Soya en tamboras qq.	12.50
Soya en cajas 2x35 qq.	13.00
Maní país latas	15.00
Maní latas mayores 50 lbs.	12.50
Ajos:	
Chilenos de 40 mancuernas	0.35
Chilenos de 30 mancuernas	0.50
Chilenos de 20 mancuernas	0.65
Arroz:	
Canilla viejo, qq	6.50
Saigón largo No. 1 qq	4.50
Siam Garden Super 5% qq.	5.00
Siam Garden Extra S. qq	5.25
Egipto tipo Valencia qq	6.00
Americano tipo Valencia, quintal de 4.75 a	5.75
Americano tipo Siam, quintal, de 4.75 a	5.75
Americano tipo S. Q. quintal de 3.75 a	4.50
Americano Partido, quintal de 3.50 a	4.00
País, quintal de 3.50 a	5.00
Avena:	
Blanca Chilena qq	2.75
Azúcar:	
Refino, 1a. qq. de 3.15 a	3.25
Centrífuga qq	1.10
Bacalao:	
Imperial, caja	13.50
Noruega Superior caja	11.25
Noruega Regular caja	11.00
Noruega inferior, fardos	10.75
Escocia, fardos, de 7.75 a	8.50
Café:	
Lavado qq	26.00
Sin lavar, quintal	23.00
Cebollas:	
Americanos sacos 50 lbs.	2.00
Tipo gallegas, sacos	2.10
Chícharos:	
Americanos palocas qq.	5.00
Americanos enteros, qq	4.80
Fideos:	
País, quintal	6.00
Frijoles:	
Carita país, quintal	3.50
Colorados, largos, país	6.75
Colorados largos imp. qq.	7.25
Colorados medias, qq. de 5.50 a	6.00
Chilenos Cristal qq.	8.00
Marrow americanos	7.75
Negros del país, qq de 5.50 a	5.75
Blancos California, qq.	5.75
Garbanzos:	
Doble gigantes qq.	10.75
Gigantes quintal	9.50
Imperiales quintal	8.75
No. 1, quintal de 8.00 a	8.25
Harina	
De trigo según marca s. 4.75 a	6.50
De Maiz país, qq. 2.00	3.00
Jamón:	
Paleta, país qq.	24.00
Paleta americanos quintal	26.00
Pierna país quintal	31.00
Pierna, americanos qq.	37.00
Manteca:	
Prime S. en latones de 100 libra	11.35
Compuesta, quintal	10.25
Maíz:	
Provincia Habana qq.	1.20
Gibara, qq	1.00
Papas:	
Americanas No. 1, sacos de 100 libras americanas	3.50
Americanas No. 2, sacos de 100 libras americanas	2.50
Pimientos:	
Españoles Cuarto la caja	10.50
País Cuarto la caja	8.50
Queso:	
Patagrás Crema Entera qq.	37.00
Patagrás del país qq. de 15 a	25.00
Sal:	
País molida s/. 180 lbs.	3.10
Americana molida 200 lbs.	4.50
Espuma s/. de 100 lbs.	2.00
Tasajo:	
Pierna país, qq de 18.50 a	19.50
Surtido país qq. de 16.50 a	17.00
Montevideo pierna	24.00
Tocino:	
Barrigas 16x18, qq	15.50
Espaciales 20x30 qq.	14.75
Americano de 15.50 a	18.50
Tomates del país:	
Natural 1 kilo caj. de 2.30 a	3.00
Natural 100¼ caja de 2.75 a	3.50
Puré de ¼ caja de 2.75 a	3.50
Puré de ½ caja de 3.25 a	3.00
Puré de 1 kilo caja de 2.25 a	3.00

Bonos de Cuba

Cierre ayer en New York:

Speyer 5 por ciento	101½	104
Speyer 4½	100	—
Morgan 5⅛	99	100
Morgan 5	102¾	—
Obras Públicas	64	65
Cuba 4½ 1977	49	50½
Cuba Rairoad 5	32	32½
Cuba Rairoad 7½	36½	39
Cuba Northen 5½	27¼	28¼
Manatí Sug 4	22	23
Warren Bros Db 6	33	35
Cuban Tel 7½	—	—

MERCADO DE GRANOS

Cierre de ayer en Chicago:

Avena	
Septiembre	34⅜
Mayo	32⅝
Diciembre	32⅝
Centeno	
Septiembre	47
Diciembre	46⅝
Mayo	49¾
Maíz	
Septiembre	49⅝
Diciembre	48⅛
Mayo	50⅝
Trigo	
Septiembre	75⅞
Diciembre	73½
Mayo	74⅛
Winnipeg:	
Octubre	64
Diciembre	65⅛
Mayo	68½

MERCADO DE ALGODON

Cierre ayer en New York:

Octubre	8.25
Diciembre	8.32
Enero	8.32
Marzo	8.33
Julio	8.23

MERCADO DE MANTECA

Cierre de ayer en Chicago:

Diciembre	6.22
Mayo	6.80
Granel	6.25

BOSTON SURETY COMPANY, S. A.
GARANTIA EN BONOS DE LA REPUBLICA
FIANZAS EN GENERAL
MANZANA DE GOMEZ. DEPARTAMENTOS 365-368.—HABANA
TELEFONOS: A-6204 Y M-2517.
CABLE: AVIEITES. TELEGRAFO: BOSCO.

Mejoraron los valores bélicos en Nueva York

Los valores de cobres, acero, aviación, azúcar y otros, tuvieron avance en la Bolsa

NEW YORK, septiembre 1.—Después que el nerviosismo natural de las condiciones de Europa afectaron el mercado de valores durante la mayor parte del día, a última hora se registró una notable alza en los precios, que inciiaron los llamados «valores bélicos». Los valores de cobres, acero, aviación, azúcar, y otros grupos, que se favorecen con grandes utilidades en tiempos de guerra, propiciaron el avance después que los precios anteriormente habían tocado niveles muy por debajo de los cierres de ayer tarde. Los mercados de productos, por su parte, respondieron inmediatamente a las noticias de la guerra esta mañana con una súbita alza de precios que en la mayoría de los casos llevaron estos hasta los límites permitidos por las regulaciones de la Bolsa. En lo que a las noticias de Europa respecta, el hecho de que Italia no parece dispuesta a entrar en el conflicto todavía se considera como cuestión importante. También la «última advertencia» del Primer Ministro Chamberlain enviada a Alemania hoy marca un nuevo paso desde el cual parece muy difícil poder retroceder ya. En resumen, la actuación del mercado en el día de hoy ha sido decididamente alentadora.—Thomson McKinnon.

CAMBIOS

Tipos de venta al cierre ayer en Bancos de esta capital:

Nueva York, cable	1-10P.
Nueva York vista	1-10P.
Londres, cable	4.27
Londres, vista	4.25
París, cable	2.48
París, vista	2.47
Madrid, vista	Nominal
Madrid, cable	Nominal
Italia, cable	5.28
Italia, vista	5.27
Toronto, cable	1¼D
Toronto, vista	1.9-32D
Alemania cable	40.02
Alemania, vista	40.00
Bélgica cable	17.15
Bélgica, vista	17.14
Suiza, cable	22.74
Suiza, vista	22.74
Hong Kong, cable	28.00
Hong Kong, vista	27.95
Amsterdam, cable	53.95
Amsterdam, vista	53.90
Suecia, cable	24.22
Suecia, vista	24.20
Japón, cable	27.35
Japón, vista	27.34

CAMBIOS EN NEW YORK

Cierre ayer e New York

Libra Esterlina	4.20
Franco	2.38½
Pesetas	11¼

Cotizaciones

COTIZACION DE LA LIBRA

La libra esterlina se cotizó ayer al cierre del Mercado local a $4.27.

COTIZACION DE LA PESETA

La peseta española se cotizó ayer, al cierre del Mercado local, nominal.

COTIZACION DEL FRANCO

El franco francés se cotizó ayer en el Mercado local, a razón de 40.32 por dólar.

MERCADO DE SEDA

Cierre ayer en New York:

Septiembre	254
Octubre	242
Diciembre	231

MERCADO DE METALES

Cierre ayer en New York:

Cobre	10.67½
Manganeso	0.40
Nickel	0.35
Zinc	5.14
Estaño	49.50

ESTAÑO
PURO Y EN DISTINTAS ALEACIONES
HERMANOS BUSTO, S. en C.
ARANGO, 659.—TELEF. X-1319.
HABANA.

EMPRESA
DIARIO DE LA MARINA, S. A.

AVISO A LOS TENEDORES DE BONOS EMITIDOS POR $200,000.00, AL 6%, NO ACOGIDOS A MORATORIA

Se pone en conocimiento de los tenedores de Bonos de esta Empresa, que el Cupón número 13 será pagado desde el día dos del presente, fecha de su vencimiento, en moneda oficial, todos los días hábiles en la Oficina Principal de The National City Bank of New York, situada en Presidente Zayas y Compostela, en esta ciudad

Habana, 1 de Septiembre de 1939.

CELSO GONZALEZ,
Vice-Presidente-Administrador.

BOLSA DE LA HABANA

COTIZACIONES AL CIERRE AYER

COTIZACION OFICIAL

Bonos y obligaciones:	Comp.	Vend.
República de Cuba:		
1904-1944 Speyer. Ex	109	—
1905. Deuda Int	108	—
1914-1949 Morgan	112	—
1923-1953. Morgan	113	120
O. P. 1930-1945	73½	—
1937-1977	56¼	57
Oblig. oro con 9 cup.	42	—
Oblig. oro con 7 cup.	35	36
Oblig. oro con 4 cup.	32	34
1930-40. Azúcar	108	—
Cervecera	20	40
Cervecera. Obli. no hip	15	—
Hav. Elec. Cons	45	—
Hav. Elec. Debentures Obli no hip	1	1¾
Ed. Metropolitana	20	—
Mercados de Abasto 1hp.	25	60
Nueva F. Hielo	104½	—
Unidos	5	—
Fomento. S. A.	90	100
Acciones:		
F. C. Cons. de Cuba, P.	1⅞	3½
Cuba R R	3	—
Fibras y Jarcia	10	—
H. E. Utilites Co. P. 6%.	38	42
H. E. Utilities Co. P. 5%.	5	8
Hav. Elec. Ry Co. P	⅜	—
Hav. Elec. Ry Co. C	⅛	—
Jarcia, P	30	—
Jarcia, C	3	8
Seguros La Mercantil	150	—
Naviera, P	15	17
Naviera C	1¾	4
Nueva F. Hielo	125	—
Nueva F. Hielo Benef	32	—
Teléfono P	58	—
Teléfono C	8	2½
Unidos	1	2
Union Oil	2½	4
Nueva Fábrica Hielo	109	—
Cuban Telephone Co	88	110
Unidos	3	—
Acciones:		
Cerv Inter	21	—
F. C. Cons. P	1½	4
Cuba Railroad, P	3	—
H. E. Utilities P	38	45
H. E. Utilities. Pretes	5	6½
Jarcia. Pref	25	—
Jarcia, C	3	7
Licorera de Cuba	⅛	—
Naviera, P	15	20
Naviera, C	1½	4
Nueva F de Hielo	110	—
Nueva F. Hielo. benef	28	—
Teléfonos, P	54	68
Teléfonos C	7	14
Unidos	1	3
Union Oil Co	2¾	4

COTIZACION A TERMINO
Entregas:
Los días 15 y último de mes

Bonos y obligaciones:	Comp.	Vend.
República de Cuba:		
Speyer 5 por ciento	108¼	125
Deuda Interior	88	97
Speyer 4½	110	125
Morgan 5 por ciento	112¾	125
Morgan 5½	113¼	115
O. P. 1945	74¼	74¾
4½-1977	57¼	57⅜
Oblig. oro con 9 cup.	39	—
Oblig. oro con 7 cup.	34	37
Oblig. oro con 4 cup.	32⅞	33¼
Azúcar	106	125
Centro Asturiano	20	—
Cervecera Inter	24	—
Cerv Int. oblig no hip.	15¾	20
Gas y Electricidad	98	—
Hav. Elec Ry Co	46	—
H. E. Ry Co. oblig no hip.	1	1⅝

COTIZACION LIBRE

Bonos y obligaciones.	Comp.	Vend.
Inter Tel Convert 4½	100	—
Inter Tel 5% 1955	60	—
Cuba R R 5%-1952	32	—
Cuba R R 6 por ciento	30	—
Cuba R. R. 7½-1936	35	—
Norte Cuba 5½-1942	28	—
Manatí Sg. 5½-1942	15	—
Vertientes Sg 7%-1942	7½	—
Centro Gallego 6%-1975.	20	—
Vedado T. 3% 1949	3	—
Pro Arte Musical 7%	25	—
Casino Español 6	40	80
Warren	35	—
Acciones:		
Inter Telp and Tel	4	—
C. C. E. P. 6 pesos	25	—
Cuban American Sg. P.	50	—
Cuban Ame Sg. C	4½	—
Cuba Co.	⅛	—
La Comercial. Seguros	80	—
El Comercio. Seguros	100	—
Central Violeta	5½	—
Auxiliar Marítima	6	10
Guantánamo, P	30	—
Guantánamo, C	1	—
C. Litográfica. P	20	—

COTIZACIONES DE LA BOLSA DEL AZUCAR DE NEW YORK

NUEVA YORK, Sept. 1. (Por el hilo directo de Luis Mendoza y Compañía).

CONTRATO NUM. 3

Meses	Abre	Max.	Min.	Cierre
—1939:				
Sept	2.28	2.28	2.28	2.28
Nov.	2.32	2.32	2.32	2.32
—1940:				
Enero	2.20	2.23	2.24	2.23
Marzo	2.23	2.25	2.23	2.25
Mayo	2.27	2.27	2.25	2.27
Julio	2.22	2.29	2.29	2.29

CONTRATO NUM. 4

Meses	Abre	Max.	Min.	Cierre
—1939:				
Sept.	137	147	137	—
Dic	153	154	154	154
—1940:				
Marzo	154	154	154	154
Mayo	155½	155½	154	155¼
Julio	156	156	155	156

LAS APRECIACIONES DEL MERCADO DE LOS AZUCARES

SEPTIEMBRE 1 1939

Costo y Flete		
Pronto embarque a EE. UU	2.05	2.30
Flete	0.18	0.25
Libre a Bordo— Pago inmediato		
E. E. U. U. Cuota libre	1.86	2.03
E. E. U. U. Cuota retenida 1940	1.73	1.89
Cuota mundial conjunto	1.22	1.50
Cuota local — Ex-Almacén Puerto)	0.93	1.18
Todas las cuotas	1.57	1.78

NOTAS: Con la Terminal de Londres paralizada a causa de las hostilidades europeas, y el movimiento de los precios en la Bolsa N. Y., limitado por la cláusula que prohibe alzas o bajas mayores de 25 puntos en un día, estos precios sólo deben considerarse como una indicación de los tipos aproximados del mercado.

NOTA: Los precios para las cuotas de embarque se entenderán pagaderos en la proporción de monedas establecida. La cuota de consumo Local está cotizada en moneda nacional.

(Estas apreciaciones son de Luis Mendoza y Compañía).

GANADO

LOS PRECIOS EN PIE

Precios que pagan compradores, entregado el ganado en esta capital, según información de los Mataderos:

	Ctvs. Libra
Vacuno, de 3¼ a	3½
Lanar, de 3 a	3½

Precios del ganado porcino
De 100 lbs. a 125 lbs. de 4 a 5 cts
De 125 lbs. a 150 lbs. de 5 a 5¼ cts.
De 150 lbs. a 175 lbs. de 5¼ a 5½ cts.
De 175 lbs. a 200 lbs. de 5½ a 6 cts

LOS PRECIOS DE LA CARNE

En los mataderos de esta capital rigen los siguientes precios:

	Ctvs. Kilo
Vacuno, de 12 a	14
Cerda, de 25 a	30
Lanar, de 20 a	25

MATADERO DE LUYANO

Se sacrificaron ayer en el Matadero de Luyanó:

Cerda	26
Vacuno	65
Lanar	—

MATADERO INDUSTRIAL

Se sacrificaron ayer en el Matadero Industrial:

	Cabezas
Vacuno	147
Cerda	134
Lanar	50

CARROS ENTRADOS

Ninguno.
Llegaron 6 carros de Victoria de las Tunas y 6 de Martí, con ganado vacuno para el Matadero de Luyanó.

EL MERCADO DEL COBRE Y DE LA PLATA DE NEW YORK

NEW YORK, septiembre 1.—El precio de compra para la plata extranjera sigue sin variación aquí a 35.50 c. por onza.

NEW YORK, septiembre 1.—La demanda de cobre en el mercado doméstico continúa acelerándose al ir progresando el día, y créese que las ofertas de compra en firme a la base de 10.50c., han sido declinadas.

CHICAGO, septiembre 1.—Swift Company y Armour Company se han retraído del mercado «spot» de cueros.

DETROIT, Mich. Septiembre 1.—El estimado de Ward sobre la produción automovilística para esta semana asciende a 24.240 unidades contra 17,465 unidades la semana pasada y en comparación con 22,165 en igual semana del año 1938.

MERCADO DE LONDRES

LONDRES, septiembre 1.—El oro se cotizó a 160 chelines, contra 159 chelines ayer.

Libras esterlinas $4.22. Francos 2.41.1|2. Dóllares Canadienses 95c.

El Comité de Defensa de los Alimentos hizo saber hoy que los precios de estos cotizados hoy se tomarán como base para fijar precios «Standard» a todos los productos alimenticios hasta nuevo aviso.

La Bolsa de Valores de Londres permaneció cerrada.

GANANCIAS Y PERDIDAS

NEW YORK, septiembre 1.—Commercial Credit: declaró el pago de un dividendo regular. Diamond Match Co: en el primer semestre tuvo una entrada de 85c., por acción contra 64c. Kennecott Copper: en el primer semestre ganó 94c., por acción, contra 76c.

COTIZACION DE LA PLATA

En el mercado local se cotizó ayer la plata cubana, contra el billete americano, a tipos más favorables para nuestra moneda. Abrió entre doce y tres octavos y doce y 7/16 de descuento. Según las informaciones que obtuvimos, se empezó a operar a 12 y tres octavos; siguió declinando el tipo de descuento hasta operarse al once, y al cierre del mercado quedó entre diez y medio y once; de descuento.

MERCADO DE CAFE

Cierre ayer en New York:

Octubre	4.01
Diciembre	4.08
Marzo	4.08
Mayo	—
Julio	—

ACCIONES DE LOS BANCOS

Cierre de ayer en New York.

Royal Bank of Canada	160
Guaranty Trust	248
New York Trus C	104
Chase National Bank	29¾
Public Nat Bank	25½
National City Bank	23¼
Irving Trus	10½
Manufacturers Trust	34½
Corn Exchange B	51½
Chemical B. Trust	43¾
Bank of Manhattan	15½
First National of N. Y.	1720
Central Hannover	94
First Nat. Boston	41
First Boston Corp	15

MERCADO DE PIELES

Cierre ayer en New York:

Septiembre	11.95
Diciembre	12.20
Marzo	12.55
Junio	12.83

MERCADO DE GOMA

Cierre ayer en New York:

Septiembre	18.75
Enero	18.36
Diciembre	18.22
Marzo	18.20

PROMEDIOS DEL CIERRE DE LA BOLSA DE NUEVA YORK

NUEVA YORK, Sept. 1.
(Por Dow Jones Co.)

	Abre	Máx.	Mínimo	Cierre		
30 Industriales	131.44	136.03	127.51	135.25	alza	.84
20 Ferrocarriles	25.38	25.99	24.90	25.93	baja	.17
15 Serv Púb.	23.55	23.79	22.90	23.59	baja	.95
40 bonos	—	—	—	86.51	baja	1.20

LA TABACALERA Compañía de Seguros, S. A.
ACCIDENTES DEL TRABAJO
Automóviles. Decreto-Ley 800
Edificio Bacardí
Segundo piso
Telfs.: (M-7388 (M-7259
HABANA

Prohibirán la especulación de alimentos

El Gobierno de Washington no ve razón que justifique gran variación de los precios

WASHINGTON, septiembre 1.—La Junta de la Reserva Federal ha tomado las medidas necesarias al efecto de garantizar el orden en el mercado de bonos del Gobierno. La Junta de Gobernación de dicho organismo está preparada en estos momentos para hacer anticipos tanto a los bancos miembros de la Reserva Federal como a los no miembros de obligaciones del Gobierno a la par a los tipos prevalecientes para los bancos asociados. Al propio tiempo se ha dispuesto que los operadores en bonos del Gobierno de los Estados Unidos sometan a la Junta información precisa que incluya el nombre del vendedor así como las razones que éstos hayan podido tener para liquidar sus tenencias de bonos americanos.

WASHINGTON, septiembre 1.—Las autoridades declararon hoy que no ven razón o excusa que pueda justificar una gran variación en los precios de los productos como resultado de la guerra de Europa, sin que se haya pensado hasta ahora en clausurar ninguno de los mercados de productos.

WASHINGTON, D. C. septiembre 1.— El Secretario de Agricultura, Wallace, está listo para tomar los pasos de emergencia necesarios a fin de prevenir la especulación en los precios de los alimentos.

CARTAS SOBRE LOS GRANOS

CHICAGO, septiembre 1.—(Del «Chicago Tribune»).—Los rápidos cambios que se suceden en las noticias de Europa están originando el que los traficantes de granos actúen con extrema cautela en ambos sentidos del mercado de trigos. Las entregas en bolsa de cerca de 4 bushels de trigos de efectivo en el contrato de septiembre tendió a enfriar el entusiasmo de los compradores.

VALORES

Las noticias sobre la guerra entre Alemania y Polonia, produjeron mala impresion en el mercado local a primera hora de ayer. El papel que impulsa las actividades, o que mueve más elementos y comunica animación a otros valores, experimentó ligera depresión también. Pero pasado el medio día y atenuada, por tanto, la primera impresión desfavorable, el mercado empezó a reaccionar y el mismo papel a que antes nos referimos, que es el bono nuevo 1977, fué recuperando lo que había perdido para quedar a la hora final al mismo nivel del jueves.

El interés que existe entre inversionistas y operadores profesionales por ese bono nuevo del cuatro y medio, volvió a ratificarse ayer. Durante el día se hicieron negocios por un volumen estimado en $80.000. En esta cantidad están incluídas las ventas hechas en las pizarras de la Bolsa de la Habana. Son las siguientes; en el Bolsín (cotización de la mañana), $4.000 a 56 y tres cuartos; en la Cotización Oficial del medio día, $5.000 al mismo precio, y en la Cotización a Término, a las tres y media, o sea para entregar el papel del día quince, $6.000 a 57 y un cuarto.

Los otros bonos de renta fija mantuvieron el tono favorable de los días anteriores, operándose algo en los de Morgan, Speyer y Deuda Interior. Los de Speyer del cinco por ciento, se cotizaron ex- cupón.

En la hora final quedaron más bajas que el jueves las Obligaciones Oro del Tesoro con nueve y cuatro cupones, y mejoraron las de siete cupones. En estas y en las de cuatro, se operó en unos $30.000 durante el día. Se incluyen las ventas hechas en las pizarras de la Bolsa, que son: de las de cuatro cupones, $1.000 a 32 y medio y $5.000 a 32 en el Bolsín, y $1.000 a 32 y siete octavos en la Cotización de Término, para entregar el papel el día quince; de las de siete cupones: $1.000 a 35 y un cuarto en el Bolsín, y $1.000 a 36 en la Cotización a Término.

Se operó en acciones preferidas de la Utilities del seis por ciento; en las preferidas del Teléfono, y en beneficiarias de la Nueva Fábrica de Hielo.

LA PAVIMENTACION DE CARDENAS

CARDENAS, septiembre 1. DIARIO Habana. Esta tarde se iniciaron las obras de pavimentación de la ciudad, a cuyo trabajo coopera el pueblo en general. En representación del Secretario de Obras Públicas concurrió el ingeniero José M. Garmendía. Hoy precisamente hace seis años que la ciudad fué destruída por un ciclón y esa fecha ha sido conmemorada, con el inicio de la pavimentación de sus calles.

BACALLAO, corresponsal.

FERROCARRIL DE TOLEDO A SAN PEDRO

Señores Accionistas de dicha Compañía:

De orden del señor Presidente de la Sociedad Anónima «FERROCARRIL DE TOLEDO A SAN PEDRO», cito por este medio a todos los accionistas de la misma, para el acto de la Junta General ordinaria de la citada Compañía, que deberá celebrarse el día veinte de los corrientes, a las cuatro de la tarde, en la casa de esta ciudad calle Mercaderes, número ciento sesenta y dos, altos.

Habana, 1o. de Septiembre de 1939

DR. PEDRO SABI,
Secretario.

SE COTIZABAN LOS CRUDOS DE CUBA A 2.30 COSTO Y FLETE Y LOS LIBRES A 3.20 CENTAVOS

En la Bolsa de Futuros hubo actividad, con ventas importantes. Se retiraron del mercado otras refinerías americanas. Cerrados los mercados hasta el martes. Nominal el crudo de Londres

Tanto el mercado de embarque como el de entregas futuras experimentaron ayer notable avance en New York.

Aunque una de las informaciones recibidas por hilos directos decía que el crudo «no fué posible cotizarlo», otros despachos privados aseveraban que, acorde con los futuros, el disponible o de embarque se cotizaba a 3.20 derechos pagados, y a 2.30 costo y flete los de Cuba, contra 2.05 el jueves.

Los futuros del contrato americano y del contrato mundial subieron hasta el límite que permiten las cláusulas de la Bolsa del Azúcar de New York en una sola sesión. Quiere decir que el alza fué de 25 puntos en relación con el cierre del jueves.

El notable avance en uno y otro mercado—crudos y futuros—se debió a las noticias recibidas acerca de la guerra entre Polonia y Alemania.

Antes de la apertura del mercado del disponible, se reportaron ventas hechas a última hora del jueves. Son éstas: un cargamento de Puerto Rico, para comenzar a cargar el día ocho, a 2.30, a la American; 3,000 toneladas de Filipinas, cargándose, y otro cargamento de Puerto Rico, para embarcar tarde en septiembre, a 2.95, a compradores.

Después abrió el mercado y no se reportaron ofertas, con los compradores a la expectativa. Esto según las informaciones a que el principio nos referimos.

MERCADO DE FUTUROS

Las ventas reportadas por la Bolsa del Azúcar de New York, en la sesión de ayer, del contrato americano, fueron las siguientes: 1,150 toneladas en septiembre, 14,500 en enero, 22,800 en marzo, 5,400 en mayo y 2,700 en julio. Y del contrato mundial se vendieron: 3,000 toneladas en septiembre, 2,500 en diciembre, 5,050 en marzo, 5,750 en mayo y 2,800 en julio.

MERCADO DEL REFINO

Además de los refinadores que dijimos en nuestra información anterior, anunciaron ayer que se retiraban del mercado del refino temporalmente, los siguientes: McCahan, Arbuckle, Savannah, Pennsylvania, American y National.

MERCADO DE LONDRES

Nominales los crudos de embarque. La Terminal a la apertura, completamente inactiva. El cierre fué como sigue:

	Cierre del 31	Cierre del 1o
Septiembre	6|9	6|4.1
Octubre	6|3	6|4.1
Noviembre	—	6|3
Diciembre	6|1	6|3.1
Marzo	6|1.1|2	6|2.3
Mayo	6|2	6|3
Agosto	6|2.1|4	6|3.1

EN PUERTOS DE ESTADOS UNIDOS

El movimiento de los azúcares en todos los puertos de los Estados Unidos, según Willett and Gray, fué el siguiente:

Arribos: semana terminada en agosto 26, 82,385 toneladas; igual semana, año 1938, 102,000 toneladas.

Derretidos: semana terminada agosto 26, 89,158; igual semana, año 1938, 78,000 toneladas.

Existencia en manos de operadores semana terminada en agosto 26, 36,1[illegible] toneladas; igual semana, año 1938, 73,000 toneladas.

Existencia en manos de refinadores semana terminada en agosto 26, 290,958 toneladas; igual semana, año 1938, 263,000 toneladas.

CERRADOS LOS MERCADOS

Todos los mercados azucareros, tanto de los Estados Unidos como de Londres, permanecerán cerrados hoy sábado. Por ser fiesta en los Estados Unidos, el lunes, hasta el martes no abrirá ningún mercado de aquella República.

MERCADO DE LIVERPOOL

LIVERPOOL, septiembre 1.—El mercado de trigos debió de abrir de sin variación a 1|4 de punto más alto; abrió de 1|4 a 1|2 punto más alto; a las 12:45 p. m., estaba de 3|4 más alto. La libra esterlina a $4.22.

El mercado de algodón debió de abrir de 1 a 5 puntos más bajo; a la 1 p. m., estaba de 11 a 29 puntos en alza. La libra esterlina (nominal) a $4.18.

El mercado de algodón a las 2:15 p. m., estaba de 27 a 36 puntos más alto. El trigo de 1.5|8 a 1.3|4 más alto.

MARCAS Y PATENTES

Relación de solicitudes de inscripción de Marcas y Patentes presentadas a la Secretaría de Comercio el día 30 del actual:

«Losal» (Marca) para distinguir tejidos en piezas, géneros de punto y de malla, estambres e hilos, solicitada por el Agente Oficial Luis García Ortega, a nombre de Lobato, Salcines y Compañía, establecidos en esta ciudad.

«Marbro» (Marca) para distinguir tejidos en piezas, géneros de punto y de malla, estambres e hilos, solicitada por el Agente Oficial Luis García Ortega, a nombre de Lobato, Salcines y Compañía, establecidos en esta ciudad.

«Pneumatex» (Marca) para distinguir una sustancia viscosa con sólidos en suspención, desde el estado grueso hasta el estado coloidal, que evita la salida del aire por punciones de puntillas, clavos, etc. en las cámaras de autos, camiones, bicicletas etc., solicitada por Eugenio Morín Barroso, establecido en esta ciudad.

Patente de Invención de mejora en botellas, solicitada por el Agente Oficial Ricardo Moré, a nombre de Pedro Montano Vilanova, establecido en esta ciudad.

Patente de Invención de un calentador eléctrico, solicitado por el Agente Oficial Ricardo Moré, a nombre de Juan B. Cobo, establecido en esta ciudad.

«Amer» (Renovación Marca) Cert. No. 40.677, para distinguir productos farmacéuticos, solicitada por el Agente Oficial Pablo J. Oliva, a nombre de Eduardo Valdés Figueroa, establecido en Ciego de Avila, Camagüey.

«La Hacienda» (Marca) para distinguir mantequilla, con reivindicación de los colores rosado, azul, verde, rojo, blanco y carmelita, solicitada por el Agente Oficial Carlos Gárate Bru, a nombre de R. G. Haines, establecido en Bayamo, Oriente.

«Actualidades» (Rótulo de Establecimiento) para distinguir edificio para teatro, solicitado por Miguel Hernández Osés y Francisco Lostal y Martínez, Agente Oficial, a nombre de María Ruiz Vda. de Carvajal y de Rafael Carvajal y Ruiz, establecidos en esta ciudad.

Patente de Invención de útiles mejoras en asas para envases, solicitada por Ramón Mario Guanche y Valdestoro, establecido en esta ciudad.

«La Competidora» (Marca) para distinguir cerillas o fósforos, solicitada por el Agente Oficial César A. Márquez Massino, a nombre de Larrea y Viguera, establecido en Bauta, Habana.

«Sulfapyridine (Marca) para distinguir un producto químico anti-infeccioso, solicitada por el Agente Oficial Ricardo E. Viurrún, a nombre de Parke Davis & Compañía, establecidos en esta ciudad.

ARRESTO DE UN GUAPO

José René Orta García, vecino de Peñalver número 166, fué detenido en los momentos que en Habana y Damas, trataba de agredir al chofer Victoriano Rodríguez García, vecino de M. número 66, por haberse negado a facilitarle la suma de cinco pesos que le exigió. Según la Policía, dicho individuo vive de «guapo» en aquella barriada. Ingresó en el Vivac.

TABACO

Además de las firmas que exportan a los Estados Unidos y han comprometido estos días algunas cantidades de «permanentes», existía la posibilidad de que también saliera luego al mercado los exportadores de clases bajas con destino a Europa. La guerra empezada entre Polonia y Alemania, ha de detener esa acción de los exportadores a que nos referimos. Es de presumir que esos exportadores esperen a ver el curso de los acontecimientos en el viejo Continente. Desde luego que Alemania no será un mercado posible en algún tiempo. Pero si permaneciesen neutrales España, Holanda, Portugal y otros países que acostumbran comprarnos clases bajas, habría justificado motivo para pensar en que desapareciese la preocupación que ayer predominaba en el mercado.

Los comentarios alrededor de esa desagradable realidad, fué lo único que hubo durante el día en los almacenes locales, como asimismo en las fábricas exportadoras de torcido.

Entradas por camiones

Durante el día de ayer se recibieron por camiones, solamente dos partidas de tercios, que son éstas:

De Cabaiguán, para Cuervo y Altuve, 100.

De San Antonio de los Baños, para Junco y Compañía, 35.

Recibos por Ferrocarril

Por los patios de los ferrocarriles se recibieron estas otras partidas de tercios y pacas:

De Esperanza, para I. Kaffenburgh-s Son, 140.

De Mataguá, para Menéndez y Compañía, 105.

De Pinar del Río, para la Compañía Tabacalera Manuel A. Suárez, 200.

De San Luis, para la Cuban Land and Leaf Tobacco Company, 252.

De Guane, para Domingo Méndez e Hijos, 137.

De Placetas, para las firmas siguientes: Menéndez y Compañía, 104; General Cigar Company of Cuba, 87; S. Ruppin Havana Tobacco Company, 55; Hijos de Diego Montero, 41 y Puente y Compañía, 17.

PIDEN LOS OMNIBUS QUE SE LES CONDONEN MULTAS

En la asamblea celebrada por los accionistas de los Omnibus Aliados se dió cuenta de la petición formulada por los señores Manuel Lozano y Cándido Mora, a nombre del estudiantado cubano, para que se le hiciera una bonificación en los pasajes, prometiendo en compensación hacer campaña entre los estudiantes para que éstos utilicen los ómnibus mediante la referida concesión. Igualmente se dió cuenta del acto celebrado el pasado día 30 para inaugurar el Departamento de Propaganda de la Empresa, acto al que asistieron distinguidas personalidades.

La asamblea, por último, mostró su satisfacción por la solicitud elevada al Coronel Batista, solicitando que le sean condonadas las multas con motivo de celebrarse el aniversario del 4 de Septiembre. Y finalmente designó una comisión para que lleve a cabo el estudio de interesantes problemas que afectan a la organización, y para que gestione con la Comisión Nacional de Transporte resuelva el recurso presentado por la empresa en el que interesa que termine la competencia que le vienen haciendo los tranvías, o le permita el precio de cinco centavos para pasajes de ida y regreso.

HURTO DE UNA BICICLETA

El mensajero Roberto Muñoz y Castellanos, vecino de Animas número 981, denunció a la Policía que de la esquina de Aguila y Dragones le hurtaron una bicicleta de su propiedad, estimando su valor en 35 pesos.

DR. MANUEL VILLAVERDE
DE LAS UNIVERSIDADES DE MADRID Y DE LA HABANA
Médico de la Clínica del Profesor Gregorio Marañón, de Madrid.
Medicina General, Secreciones Internas.—Consulta previo turno.
TELEFONO F-3532.—CALLE 11, NUMERO 11, VEDADO.

M.E.C.D. 2016

CRONICA CATOLICA

PROGRAMA DE LOS DIVERSOS ACTOS CATOLICOS QUE SE ANUNCIAN PARA MAÑANA EN LOS TEMPLOS HABANEROS

Conferencia sobre «Orígenes del Sentimiento Religioso», por el R. P. Ignacio Biain, O. F. M.

En nombre del Grupo Universitario Femenino de la F. de la J. C. C., tenemos el honor de invitar a usted a la Conferencia que dictará el R. P. Fr. Ignacio Biain, sobre el orígenes del sentimiento religioso, el domingo 3 de septiembre a las 11 en punto, en Aguiar 509, esquina a Amargura.— Graciela Ruiz Alvarez Presidenta; Julia Iglesias Blanco, Secretaria.

Congregación Mariana de la Anunciata

Celebra la función mensual reglamentaria con arreglo al siguiente programa: A las 7.30 de la mañana Junta mensual reglamentaria en la Casa social.

A las ocho en la Capilla, Misa armonizada, plática por el Director Padre Esteban Rivas, S. J., Comuniones y bendición eucarística.

Se ruega la puntualidad en la asistencia a estos actos.

En la Iglesia de Reina

A las ocho de la mañana, celebra la función mensual reparadora al Sagrado Corazón de Jess, la Sección de Empleadas del Apostolado de la Oración de la Iglesia de Reina con arreglo al siguiente programa: Misa armonizada, plática, Comunión y bendición eucarística.

En la Iglesia de San Francisco

Las Marías de los Sagrarios celebran los cultos mensuales del mes de septiembre con arreglo al siguiente programa:

A las 7.30 a. m. bendición del nuevo estandarte de la Asociación, obra artística de gran mérito, confeccionada por las Hijas de la Caridad de Bejucal. como obsequio al Director de las Marías de los Sagrarios, el laborioso P. Guillermo Basterrechea, O. F. M., actualmente Párroco de Bejucal. A continuación de la bendición, Misa de Comunión general, armonizada con piadosos cánticos por los tiples de la Escolanía «San Francisco».

A las nueve a. m. Misa cantada de Ministros y Homilía.

A las tres p. m., exposición de S. D. Majestad, estación, Corona, ejercicio, cánticos, sermón, bendición y reserva.

En la Iglesia del Espíritu Santo

El Apostolado parroquial del Espíritu Santo, celebra en la iglesia de su advocación, sita en Cuba y Acosta, la función mensual, correspondiente al mes de septiembre actual con el siguiente programa de cultos: A las 7 a. m. Misa rezada.

A las ocho a. m. Misa armonizada con plática y Comunión para Celadores y Socios del Espíritu Santo.

A las diez de la mañana, Misa armonizada y plática por el R. P. Antonio Arias, S. J. Después de la Misa, exposición del Santísimo Sacramento, solemne Trisagio, reserva y canto del Himno al Dios Espíritu Santo.

A las 5 p. m. exposición de S. D. Majestad, estación, Rosario, lectura espiritual, Visita a Jesús Sacramentado, bendición. reserva y canto del Himno Eucarístico de Sagastizabal.

Invita, el Párroco R. P. Rafael Fraga.

En la Iglesia del Santo Cristo

La Venerable Comunidad de Padres Agustinos de la Iglesia parroquial del Santo Cristo, celebra la festividad externa de Nuestra Señora de la Consolación, del Consuelo o de la Correa, Patrona de la Orden de San Agustín, con el siguiente programa: A las ocho de la mañana, Misa de Comunión general para las Asociaciones de esta iglesia católicos feligreses y devotos de Nuestra Madre del Consuelo.

A las once de la mañana, Misa solemne y Bendición Papal.

A las 5.30 de la tarde, exposición de S. D. Majestad, estación, Santo Rosario, ejercicio del Tercer día del Triduo, sermón por el P. Fray Claudio García, O. S. A., bendición y reserva.

Jubileo «Toties Quoties».—Con motivo de la festividad de Nuestra Señora del Consuelo, Patrona de los Padres Agustinos, esta iglesia goza del Jubileo de Porciúncula, o Jubileo «Toties Quoties», es decir, que se ganan tantas Indugencias Plenarias, cuantas sean las visitas que se lleven a cabo.

El Jubileo para esta iglesia da comienzo a las doce del mediodía del sábado dos de septiembre y concluye a las doce de la noche del domingo tres.

Las condiciones para ganar este Jubileo son: Confesión, que puede hacerse la víspera, el día, o dentro de la Octava.

Comunión, el día de la festividad o dentro de su Octava.

Visita a la Iglesia indulgenciada, la cual hay que llevarla a cabo forzosamente. dentro del plazo marcado. En cada una de estas visitas hay que rezar también forzosamente, seis Padrenuestros, Ave María y Gloria Patri, pues es lo marcado para ganarla.

Una Indulgencia se aplica por uno mismo y las demás por las benditas almas del Purgatorio, siendo conveniente designar en particular el alma por quien se aplica, por mi padre, madre, etc., o bien, entregárselas a Nuestra Madre de la Consolación para que Ella las conceda según su real voluntad.

La Indulgencia no puede ganarse por persona que aún viva sobre la tierra, sola y únicamente, se puede aplicar por uno personalmente y por las benditas almas del Purgatorio.

Si alcanzamos en toda su plenitud una Indulgencia Plenaria, quedamos como en el día de nuestro Bautismo, y si nos sorprendiera la muerte, iríamos directamente a gozar de Dios, pues todo lo que la Iglesia perdone en la tierra, perdonado será en el cielo.

En cuanto a las benditas almas del Purgatorio, queda a la voluntad del Señor, el aplicarla total, o parcialmente, pues ya la Iglesia no tiene sobre ellas el poder absoluto que tiene sobre las que aún viven en la tierra, sino el poder de intercesión suplicándole que se digne aceptar los sufragios en pago de sus deudas.

En la tierra, no, pues Jesucristo le ha dado el siguiente Decreto: «A todos los que perdonaréis los pecados les serán perdonados, y viceversa.» Y también: «Todo lo que ataréis en la tierra. atado será en el cielo y al contrario.»

Iglesia de la Merced

La Guardia de Honor del Corazón de Jesús de la Iglesia de la Merced, celebra la Comunión mensual reparadora al Sacratísimo Corazón de Jesús, a la cual se ruega la asistencia a Celadoras y Asociadas.

Hora, las ocho de la mañana.

Iglesia parroquial de San Nicolás de Bari

La Archicofradía del Santísimo Sacramento de la Iglesia parroquial de San Nicolás de Bari, celebra los siguientes cultos: A las 8 a. m., Misa de Comunión general.

A las 9 a. m. Misa solemne, sermón, procesión del Santísimo, bendición y reserva.

Se ruega la asistencia a los cofrades.

El Jubileo Circular

En la Iglesia de los Padres Redentoristas de Juan Alonso y Pedro Pernas en Luyanó, el Jubileo Circular.

La eposición de S. D. Majestad, después de la última Misa, que en esta iglesia se celebre.

A las cinco de la tarde, Santo Rosario, Visita a Jesús Sacramentado, sermón. Letanías de los Santos, procesión del Santísimo, bendición y reserva.

En la Iglesia de Nuestra Señora del Carmen

La Guardia de Honor del Corazón de Jesús de la Iglesia del Carmen celebra la función mensual reglamentaria con el siguiente programa: A las 7.30 a. m. Misa de Comunión general.

A las 3 de la tarde, exposición de Su Divina Majestad, Horas de Guardia al Corazón eucarístico de Jesús. A las 5.30 p. m.. estación, Santo Rosario, ejercicio, sermón por el Director R. P. Fernando de Santa Teresa, O. C. D., reserva y procesión del Corazón de Jesús.

En la Iglesia de San Juan de Letrán

El Centro del Rosario Perpetuo de la Habana, celebra los cultos mensuales del actual mes de septiembre con el siguiente programa: A las 7.30 a. m. Misa de Comunión general.

A las 4.30 de la tarde, exposición, estación, Santo Rosario, sermón, reserva, procesión del Rosario. Salve e Himno de la Guardia de Honor de María, cantados por los cofrades y fieles.

En la Iglesia de Monserrate

A las seis de la tarde. solemne novenario a Nuestra Señora de Monserrate, Patrona de esta iglesia.

El Párroco, ruega a sus feligreses y fieles devotos de esta advocación Mariana de la Virgen María, la asistencia a este solemne novenario.

En la Iglesia de Nuestra Señora de la Caridad

A las nueve de la mañana y a las 3.30 de la tarde, solemne nofenario a Nuestra Señora de la Caridad, Patrona de Cuba.

En los ejercicios de la tarde, predica el R. P. Ramón Viñas.

En la Iglesia de los Padres Pasionistas

A las nueve de la mañana, la función mensual de los Pajes del Santísimo Sacramento.

A las 5.30 de la tarde, exposición de S D. Majestad, Rosario, lectura espiritual, Visita a Jesús Sacramentado, bendicin y reserva.

En la Iglesia Parroquial del Vedado

El Centro Parroquial del Rosario Perpetuo del Vedado, celebra la función mensual con arreglo al siguiente programa: A las 7 a. m. Misa de Comunión general.

A las 5 p. m. exposición, estación, Santo Rosario, sermón, reserva, procesión del Rosario, Salve cantada. terminándose con el Himno de la Guardia de Honor de María.

En la Ermita de Arroyo Arenas

A las diez y cuarto de la mañana, Misa armonizada y plática a Jesús Nazareno del Rescate de Arroyo Arenas.

En la Catedral

Misas a las siete. ocho, diez y once, rezadas.

A las nueve a. m. Misa cantada de Ministros y sermón.

A las cinco de la tarde, solemne Novenario a Nuestra Señora de la Caridad con sermón, bendición del Santísimo y reserva.

Invita a estos cultos, la señorita doctora Conchita Hernández Calzadilla. Presidenta de la Asociación de Nuestra Señora de la Caridad de la Catedral.

En la Parroquial de Guanajay

A las ocho de la mañana, Ejercicio de los 21 domingos de San Hilarión Misa parroquial armonizada y plática evangélica.

A las diez a. m. exposición de S. D. Majestad, ejercicios de los Domingos Eucarísticos y de los 21 de San Hilarión, sermón, bendición y reserva.

A las 10.30 a. m. Misa de fundación.

En la Iglesia del Angel

El Apostolado parroquial de la Oración de la Iglesia del Santo Angel, celebra la función mensual con el siguiente programa: A las 8 a. m. Misa de Comunión general.

A las nueve a. m. Misa cantada y plática.

Después de la Misa, exposición de S. D. Majestad. Acto de Consagración, bendición y reserva.

A las 5.30 de la tarde, solemne novenario a Nuestra Señora de la Caridad. Patrona de Cuba.

En la Parroquia de Bauta

En la Iglesia parroquial de Bauta, sita en el pueblo de Hoyo Colorado, a las 10.30 de la mañana, Misa armonizada, plática, expisición de S. D. Majestad. Visita a Jesús Sacramentado y ejercicio en honor de San Judas Tadeo, bendición y reserva.

En la Capilla de las Madres Reparadoras

La Asociación Eucarística Popular de la Capilla de las Madres Reparadoras, celebra la función mensual reglamentaria con el siguiente programa: A las 7 a. m. Misa de Cimunión. A las nueve a. m. Misa cantada y sermón por el Director R. P. doctor Angel González.

El Santísimo Sacramento será velado por los asociados en turnos de media hora hasta las cinco de la tarde, que será reservado.

Conmemoración de la Dominica XIV, después de Pentecostés

En todos los templos, Misa cantada y sermón en conmemoración de la Dominica XIV, después de Pentecostés.

El Evangelio de esta Dominica. es de San Mateo VI, 2-33. «No se puede servir a dos señores.»

Semanario Católico

Llega a nuestro poder con la consabida puntualidad el número 65, correspondiente al domingo 3 de septiembre de esta gran revista. con un índice sugestivo que a continuación reseñamos:

Editorial: El Congreso Eucarístico de Cienfuegos; P. Lete: Por la sangre de Jesucristo; Marianófilo: El Credo de las catacumbas; Alfonso Iglesia: Impresiones de Trinidad; Noticiario Internacional Católico. P Ajuria: Glosario Evangélico; Emilia Arnoul: La gran peregrinación mundial del Jocismo a Roma. Juan Guiraud: Uno de los problemas más serios de la Historia de la Iglesia. Alberto Leroy: Catolicismo Social y organización internacional de trabajo. José M. Rodríguez: Cristianicemos el sufragio. Agencia Fides: El Catolicismo en Asia. Agencia Pharos: Vicisitudes de la Ciudad Libre de Danzig. P. Zulaica: Añoranzas Cubanas. Diana Du-Beine: Orientaciones Femeninas; Vida Nacional Católica. Alfonso G. Iglesia: Cine y Teatro. Además, gráficas del Congreso de las Ligas Femeninas Obreras de Bélgica.

CARDENENSES

LA SERENATA DE LOS LE BATARD

En el Casino de Verano

Noche de gala.
Hoy en Varadero.

En el favorecido Casino de Verano, del que es director gerente el activo Manolo Rojas, se ofrece el homenaje de despedida a la famosa orquesta capitalina de los Hermanos Le Batard que dirige Germán Le Batard y de cuyo magnífico conjunto es manager el caballeroso Roque Valdés Rodríguez.

Dejan a Varadero.
Cierran su temporada allí.

Inauguraron ellos el Casino de Verano el 1 de julio y en los dos meses que han tocado allí se han captado las simpatías de los asiduos concurrentes a ese lugar, por lo que el homenaje de despedida a esos simpáticos y complacientes muchachos ha de ser un verdadero evento social.

Tocarán mejor que nunca.
En su adiós triunfal.

Ya hay separadas incontables mesas, así como vienen de la Habana para disfrutar de esta noche en las brisas varaderistas queridos compañeros de la crónica social capitalina.

Hay parties de fuera.
De toda la República.

Cuantos vienen a disfrutar de este «week end» a la Playa Azul, estarán con la sociedad cardenense y varaderista en la serenata de los Le Batard.

Lo merecen.
Tienen mis simpatías.

Rosita de la Portilla.

Pasó feliz su santo.
Risueña y alegre.

Congregó la gentil belleza, figura juncal, airosa y elegante, en torno a su mesa del Casino de Verano, en Varadero, donde festejó su onomástico con espléndida comida a su dilecto compañero el divertido y entusiasta «Chente» Alvarez y a sus queridos familiares, los distinguidos esposos señora «Quela» Sancho y al señor Luis Castañeda, que desde su residencia del Vedado vinieron expresamente a compartir con Rosita y a la señorita Anita Sancho, culta y afable.

Fué invitado el cronista.
En calidad de amigo.

Disfruté de esa mesa suculenta, donde fué servido el más rico menú de la admirable cocina del Casino de Verano, así como los más exquisitos vinos.

Tocaban allí los Le Batard.
En el transcurso de esa comida.

La blonda Rosita de la Portilla y «Chente» Alvarez, el feliz apoderado de los intereses en Cárdenas de José López Serrano, con sus acompañantes, no sólo tuvieron en ese ágape espléndido el gozo de las brisas de la Playa Azul y el placer de oir a los Le Batard, sino también el honor y el deleite de contar accidentalmente con la maravillosa garganta y la mágica guitarra de esa dulce cubanita que se llama Margarita Lecuona, encanto de mujer y prodigio de artista, como notabilidad de compositora, dejando oir su repertorio, especialmente su ya famosa Conga Negra, que cuando la ejecuta, el eco de su guitarra transporta a la mente de los que la escuchan, el espectáculo afro-cubano de ver mover las farolas y de oir repiquetear los bongoses de la comparsa que desfila y se va...

Margarita Lecuona.
Embelesa cantando.

Pasó unos días en Varadero la que lleva nombre de flor y es flor del arte musical cubano, y ha vuelto ya a su Habana donde el estudio de la CMQ la espera para desde allí lanzar su repertorio por el aire con esos alegres muchachos de los «Riverside».

Yo la despido.
Con estas líneas.

Cerraré esta nota diciendo que la gentilísima Rosita de la Portilla. a los tantos halagos que recibió en su santo, agradeció infinito esa delicadeza de Margarita Lecuona en presidir su mesa y en cantarle.

Todo fué regocijo.
Con la bella festejada.

Porque así sea siempre van aquí los votos del cronista para la valiosa amiga.

Figura de elegancia.
De garbo y donaire.

El baile de esta noche

En la ciudad.
En el Liceo.

La prestigiosa Casa Cubana abre sus salones para ofrecer un gran baile con la orquesta «Happy Boys» de Santa Clara.

Traen «shows».
De grata sorpresa.

Se bailará de diez de la noche a cuatro de la madrugada y la fiesta está dedicada a los socios del Liceo y a los componentes de la Unión Provincial de Sociedades Cubanas, esperándose grupos de Colón, Jovellanos, Matanzas, Perico y otros lugares, por lo que el sarao será deslumbrador.

Gran noche.
En nuestro Liceo.

Los II Juegos Florales.

En marcha la obra.
La obra monumental.

Próximo el 10 de Octubre de 1939 en que Cárdenas será sede de los II Juegos Florales Nacionales, se activan los preparativos de ese evento cultural y social.

Surgen nuevas candidatas.
Al trono del poeta.

A las que ya he citado, diré que el Liceo y el Casino Español de esta ciudad llevarán también sus candidatas.

Hay de toda la República.
De las seis provincias.

Hoy salen para Camagüey en auto para definir allí ese asunto de las reinas, esos dos paladines de los Caballeros Católicos de Cuba, su presidente general, el culto señor Luis C. Bello y el presidente de Cárdenas, el sociable doctor Pedro J. Sierra, ambos amigos que quiero.

Volverán en breve.
Finalizadas sus gestiones.

Mucho tengo que decir de los II Juegos Florales Nacionales y ello lo dejo para otros apuntes.

Un evento nacional.
Ese del 10 de Octubre.

Un saludo.

Que envío tarde.
Tarde, pero sincero.

Es para mi querido amigo el doctor Ramón Lorenzo, ex gobernador rotario de Cuba y su hijo Ramoncito. que el pasado día 31 celebraron su santo en su residencia de la Playa Azul.

Tuvieron halagos.
Los que ellos merecen.

Rumbo al Norte

Estudiantes cardenenses.
Rumbo al Norte.

Acaban de partir así para cursar sus estudios en Sharon Hill, Raúl, Graciella y Lily Castro Muxó, hijos de los distinguidos esposos señora Hortensia Muxó de Castro y el ingeniero Raúl Castro, presidente electo del Club Náutico de Varadero.

Hacen ya travesía.
Los citados jóvenes.

A despedirlos hasta el puerto de la Habana fué el amante papá de ellos, el ingeniero Castro. que retorna para tomar posesión el domingo de la Presidencia del Club de la Playa.

Despido a los viajeros.
Con el mayor afecto.

El doctor Hernández Gonzalo

Visita de Cárdenas.
El domingo 3.

Viene a la Clínica Cárdenas a ofrecer sus habituales consultas el notable especialista de garganta, nariz y oídos, doctor Pedro Hernández Gonzalo, que cuenta con tanta clientela aquí.

Fijo su horario.
De 8 a 11 a. m.

Del Liceo de Colón

Gentil invitación.
Acabo de recibirla.

Me llega del prestigioso Liceo de Colón, para la celebración del XIII aniversario de la inauguración de su edificio social, para el cual ha combinado un programa de actos.

Lo daré gustoso.
Helo aquí:

Sábado, 2 de septiembre, de 1939: 8 y media p. m., comida de parejas en los salones, en cuyo acto le será entregado al doctor José María López de Vivigo el título de Socio de Mérito con que lo ha honrado la sociedad Liceo.

Nueve y media p. m.: Baile en los salones de la sociedad, amenizado por la orquesta Ritz.

Agradezco la invitación recibida.
Mil gracias!

El doctor Faz Tabío.

Galeno distinguido.
De mi mayor aprecio.

El doctor Humberto Faz Tabío, especialista en enfermedades de niños, ofrecerá sus habituales consultas en la Clínica La Caridad el domingo 3, de 8 a 11 de la mañana.

Adelántole la bienvenida.
Que es afectuosa.

De paseo.

Entre nosotros.
Da paseo una familia.

Procedente de la capital, hállase de temporada por estos lares el atento amigo señor Juan Manuel Olivella, su esposa e hijos, a los que saludo.

Tengan feliz estancia aquí.
Eso les deseo.

Nena Castro

Mejorado su estado.
Así lo he sabido.

Delicada operación le fué practicada en la mañana del jueves último a la señorita Nena Castro, de esa prestigiosa rama de los Castro.

La operó el doctor Juan de Rojas.
En la Clínica Cárdenas.

Sea aquí mi voto por el restablecimiento de la paciente.

Votos sinceros.
Que así formulo.

A Varadero.

De temporada.
Por varias semanas.

Así acaban de llegar a la Playa Azul los distinguidos esposos señora «Quela» Sancho y el señor Luis Castañeda, de la buena sociedad habanera y con ellos sus lindos hijos Beby y Luisito.

Me place saludar a todos.
Afectuosamente!

Del homenaje a los Le Batard

Más detalles.
De la fiesta de esta noche.

Esa que se ofrece en el Casino de Verano de Varadero en honor a la Orquesta de los Hermanos Le Batard.

Habrá ómnibus.
De los Especiales.

Esa empresa pondrá sus mejores carros para trasladar a las familias de la Ciudad a la Playa, reservando con tiempo el asiento de ida y vuelta, partiendo esos ómnibus de nueve y media a diez de la oficina de Céspedes entre 12 y 13.

Habrá show en el baile.
Una gran sorpresa.

Se puede asistir de etiqueta y de playa y las mesas deben de reservarse con anticipación, teniendo ya reservadas varias, parties de Kawama y Varadero.

Noche triunfal.
Para los Le Batard.

Rumbo a New York

Parte un amigo.
De nuestro comercio.
De nuestro alto comercio.

Refiérome a Antonio Vázquez, propietario de la acreditada ferretería La Cubana, miembro del Club de Leones de Cárdenas y atento amigo el cual se dirige a los Estados Unidos para visitar la Feria Mundial de New York,, habiéndolo despedido sus empleados con un cocktail party.

Tengan feliz viaje.
Eso les deseo.

Francisco González Bacallao.

BRAZO FRACTURADO

Al caerse en la casa O-Reilly número 212, residencia de sus familiares, se ocasionó la fractura del brazo derecho, Caridad Torres Sotolongo, de 50 años de edad y vecino de Pasaje E. entre Séptima y Octava, en el reparto Buenavista.

Reglamento para las inspecciones a Compañías de Seguros

El Secretario de Comercio, Dr. Edgardo Buttari, estuvo reunido durante la tarde de ayer con los Letrados del Departamento, Dr. Antonio S. Pino, Jefe de la Consultoría, y Juan Alemán Fortún, Subdirector Técnico de Seguros, estudiando la redacción de un «Reglamento sobre Inspecciones a las Compañías de Seguros», en general y especialmente en cuanto a la forma e confeccionar los balances de esas entidades.

Celebró junta la Asociación de Detallistas

Trataron diversos asuntos. La Comisión de Glosa informó sobre el examen practicado

La Asociación de Detallistas de Víveres Unidos de la Habana, celebró Junta General Ordinaria, bajo la presidencia del señor Jesús C. Portela y actuando de Secretario el señor José Ramón López, en su local social de la calle de Chacón número doscientos cinco.

El Presidente declaró abierto el acto ordenando la lectura de la convocatoria y la orden del día, siendo aprobadas.

Seguidamente se dió lectura al acta de la sesión anterior ordinaria y otra de la extraordinaria, siendo ambas aprobadas por unanimidad.

El Presidente dió cuenta del fallecimiento de la señora Consuelo Ranero, esposa del asociado señor Emilio Cuadra, que al entierro concurrieron los señores Manuel Pampin y José Busto en representación de la Asociación, y los presentes puestos de pie, guardaron silencio un instante, acordándose enviarle el pésame a dicho compañero.

Se conoció el informe de Tesorería del trimestre de Abril, Mayo y Junio de este año, dándole lectura a los balances de esos meses, y conocidas todas las partidas que los mismos comprenden, fueron aprobados.

Se dió cuenta con el informe de Secretaría del mismo trimestre, donde aparecen todos los trabajos y servicios prestados a los asociados por todos los departamentos sociales, aprobándose.

El informe final de la Comisión de Hacienda e Inmuebles que administraba la casa Concha 157 al 161, hasta el pasado mes de Julio, fué conocido y aprobado; por cuanto que dicha propiedad fué enagenada recientemente.

Se dió lectura al informe trimestral de la Directiva, dando cuenta de todos los asuntos tratados y los acuerdos recaídos en ese período de tiempo, aprobándose así la actuación de los dirigentes de la Colectividad.

El señor José C. Pagliery, representante en Cuba de una poderosa compañía de seguros contra incendios, que se encontraba presente en la junta, fué aplaudido al ser presentado por el señor Presidente social, y dar cuenta de la oferta de dicho señor en favor del asociado señor Antonio Barcala que recientemente se le quemó su establecimiento de bodega.

Seguidamente se dió a conocer el informe de la Comisión de Glosa que examinó las operaciones sociales del trimestre de Enero, Febrero y Marzo de este año, y el cual estaba respaldado con las firmas de los señores Lorenzo Díaz, Alfonso Martínez y Demetrio Menéndez, y conocido fué aprobado.

Se pasó a nombrar a los que han de integrar la misma comisión para el examen del siguiente trimestre, y por indicación del señor Cándido Villamañán, fueron nombrados los señores; José Fernández, Jesús Gómez y Adelino Alvarez.

En la lectura de la correspondencia se conocieron infinidad de ellas tomándose el acuerdo oportuno en ceda una de las cartas que fueron leídas, cuyas contestaciones se darán por Secretaría.

En asuntos generales, entre otros se trataron los que siguen:

A propuesta del señor Lorenza Díaz, se acordó que por el Departamento Legal, se informe sobre el caracter de las cuentas corrientes en los bancos, la forma que se realizan y los documentos de extracción de cantidades por el depositante, y la interpretación de la lectura de los cheques ,en los casos de distintas monedas.

ANUNCIOS CLASIFICADOS DE ULTIMA HORA

Más ANUNCIOS CLASIFICADOS de ULTIMA HORA en la página 18

PROFESIONALES

1 ABOGADOS Y NOTARIOS.

DIVORCIOS

En 10 días pensiones alimenticias, facilito los documentos a cubanos y extranjeros, voy a domicilios. Pagos cómodos y a plazos. Doctor Angel Fernández, calle San José 762, altos.

COMPRAS

9 CASAS

COMPRO EDIFICIO APARTAMENTOS, pago al contado. Prefiero Habana o Vedado, de varias plantas, operación rápida. Deseo trato directo. Informes Telf. A-9173.

COMPRO CASA DE ESQUINA EN la Habana hasta catorce mil pesos. Guillermo Callahan. Telfs. M-1225 y FO-1756.

COMPRO EN EL VEDADO CON URgencia casa chica hasta $3,000. Guillermo Callahan. Tels. M-1225 y FO-1756.

COMPRO CASA MODERNA QUE sirva para renta y que produzca más de cien pesos mensuales libres. Si tiene algo bueno, véame, pago al contado. Informes: Lealtad 69, bajos. No corredores.

COMPRO UN BUEN EDIFICIO EN la Habana o Vedado que sea buena inversión para renta, de varias plantas, pago al contado. Deseo trato directo. Informes: Telf. A-9173.

17 MUEBLES Y PRENDAS

M-3143 COMPRA MUEBLES

Ropa, zapatos, pianos, máquinas coser y escribir. baúles. enseres, establecimientso finos, muebles oficina, liquido casas completas, todo lo que quiera vender. Voy al campo, trato con dueño U-3143.

VENTAS

48 CASAS

SE VENDE MAGNIFICA ESQUINA, en lo mejor del Vedado, 25 ms. por 50 ms. Trece 166 esquina K En la misma informan.

¡¡CASA REGALADA!!

Se vende en $2.600, renta $36, con sala, saleta, 3|4 bajos y 4|4 altos, cerca Calzada Vives. Dueño Aguacate 109 I-3706 y A-8994.

AMPLIACION ALMENDARES. FRENte parque Fuente Luminosa, lujosa residencia sin estrenar 4 dormitorios, 2 baños lujos, 1|4 y servicio criados. Fácil pago. Informa J. Gil y Cía. Constructores FO-3252.

AMPLIACION. MODERNA A LA ELIsa, jardín, portal, sala, 3|4, gran cuarto baño, una cuadra tranvía $3.600. Fácil pago. Informan J. Gil, Constructor FO-3252 a cualquier hora.

HABANA

Casa moderna, 2 plantas independientes, cada planta: sala, recibidor, 3 cuartos, baño intercalado, comedor, cocina, baño criados, patio: $6.000. Es [illegible]. También vendo otra pequeña, 2 pisos, 2.900. Informes: O-Rei[illegible] Depto. 407 M-1072.

VEDADO, LO MEJOR SE VENDE CASA QUINTA VILLA

Gloria, calle Línea esquina Baños (E) con 2,500 metros o más. Cantería mármol y mosaicos extranjeros. En los bajos 2 cuartos con baño, sala, comedor grandes, seis cuartos criados etc. Altos siete cuartos y tres baños de lujo. Precio casa y terreno 30 pesos el metro. Informan 17 Nro. 658 altos entre A y B Telf. F-7964

$1.300 VENDO MI CASA ACABADA de construir moderna, sala, comedor, dos cuartos baño intercalado portal y terraza al fondo, acera sombra y muchísimo terreno más para seguir fabricando. Castillo y Bluhme Ramos al lado de la Sociedad Juanelo. Espinosa.

VENDO REGALADA EN $5.250.— Vendo urgentemente casa Plan Regalos de El País, renta 40 pesos antes que embarque. Vale 8 mil. Informes Campanario 306 bajos entre Neptuno y San Miguel, teléfono A-6836 Sr. Correa.

49 SOLARES

EN SAN LAZARO, FRENTE AL Parque Maceo, vendo la mejor esquina de esta calle. Los metros que se deseen a $40.00 metros. Verdadera ganga. Informa: Guillermo del Monte. Habana 264. M-2474.

SE VENDE MAGNIFICO TERRENO en Luyanó, calle Municipio entre Manuel Pruna y Rosa Enríquez, en la parte más alta desde la que se domina la bahía y sus alrededores. Tiene 10 metros de frente y una superficie total de 440 varas cuadradas. Se da barato. Informes Cerro 1588 Teléfono I-5876 todos los días. Los de fiesta sólo de 9 a 12 de la mañana.

SE VENDE MUY BARATO EN EL Reparto Batista una parcela de terreno en esquina en la parte más alta y sana del Reparto con 400 varas cuadradas calle 13 y Pasaje No. 2. Informan: Cerro 1588 Telf. I-5876 todos los días. Los de fiesta sólo de 9 a 12 de la mañana.

EN LO MEJOR DEL VEDADO SE vende una parcela calle K entre Once y Trece, mide 14 ms. por 25 ms. Módico precio. Informan en Trece 166 esquina K.

50 FINCAS RUSTICAS

RUSTICA 1 CABALLERIA CARRETERA cerca Habana, 2 casas, agua, frutales 1,000 cepas plátano macho; 9 vacas raza, 5 novillas, 1 caballo, 1 toro, e 1 yunta, $5.500, vendo otra caballería en $2.000. Informan Telf. XO-1513 de 12 a 2 y de 7 a 8 p.m.

SE VENDE BONITA QUINTA REcreo frente carretera diez y ocho kilómetros Capitolio. Casa moderna con todas comodidades. Muchos frutales injertados. Magnífica agua mineral de porvenir comercial y potente motor. Informan en la misma Sr. Durán, por la tarde. Carretera Guanabacoa, Campo Florido (entre La Gallega y Minas) A la derecha.

51 ESTABLECIMIENTOS

VENDO MAGNIFICO NEGOCIO POR no poderlo atender; almacen de cuadros, molduras y láminas; bien situado; seis años de establecido. Informes: señor Bretón. Rayo 265. A todas horas.

¡CHANCE! $400.00 VENDO MUEblería surtida, todo al día, sin deudas, $20.00 alquiler, gran local. Liquido todo, verdadero negocio, venga pronto, embarco. San Rafael 403, próximo a Galiano.

SE VENDE BAR MODERNO EN PAradero importante cerca de la Habana, mercancías y enseres valen $4.500 a balance, se da en la mitad de su precio vende 30 pesos diarios contado. trato sólo con personas serias. Escriba J. P. G. Clasificados DIARIO DE LA MARINA.

TINTORERIA. SE VENDE EN LO mejor de la Habana; me tengo que hacer inmediato cargo de otro negocio a la primera oferta. Someruelos Nro. 73

VENDO BODEGUITA SEMI BARRA barra en Calzada, $1,300; moderno Café-Lechería calle Monserrate $800; Vidriera tabacos con teléfono $450; arriendo un kiosco. Teniente Rey y Villegas vidriera café Alfredo.

VENDO BUEN SALON FAMILIAS, refrescos. Soda y Batidos, helados, dulces y cigarros, muy espacioso, vidrieras para boletos no explotados aquí propio para dos. Negocio de margen. limpio, acreditado, independiente, hay comodidad para vivir. Concepción y San Anastasio, Lawton.

VENDO POR NO PODERLA ATENder casa de huéspedes céntricamente situada baños privados y selecta clientela, bonito negocio, se trabaja con facilidad. Informes Prado 2 esquina Malecón HHab. 3 A5-3692

53 AUTOMOVILES-ACCESORIOS

VENDO MAGNIFICO TRAILER COMpletamente nuevo propio para playa o recreo con colchón, cojín, silla plegable y paraguas, doy facilidades. Arjona. Hornos No. 68 Telf. U-6522.

MAGNIFICO GRAHAM PAIGE DEL 35 cuatro puertas, doy facilidades de pago. Arjona, Hornos 68. Teléfono U-6522.

SEDAN DELIVERY O CAMION DE reparto. Chevrolet del 37 completamente nuevo garantizado, doy facilidades, Arjona, Hornos No. 68. Teléfono U-6522.

CUÑA CHEVROLET EN PERFECTO estado de funcionamiento del 34, doy facilidades. Arjona, Hornos No. 68. Telf. U-6522.

ACEPTO CARRO BARATO Y EFECtivo por Ford 1938, modelo lujo, cinco gomas blancas, vestidura cuero. cuatro puertas. I-5507.

SE VENDEN UN BUICK DE 1935 con gomas nuevas y en perfectas condiciones en $500.00 y un Chevrolet de 1930 con gomas y pintura flamante en $200.00, para informes Prado y San Lázaro, garage Miramar Telf. M-4679.

¡GANGA! EN $625 BUICK TIPO 40 del 1937 acabado de pintar gomas blancas y radio. Puede verse en Paseo y 3a Vedado Garage Panero.

OMNIBUS SE VENDE

Trabajando con su acción rutas 21 y 22 las mejores, por embarcar aproveche ganga. Cienfuegos y Apodaca, bodega de 12 a 2 y de 7 a 9 Teléfono M-4454

BUICK SEDAN CUATRO PUERTAS 1937 pintura fábrica, radio Delco, verlo garage Trocadero entre Industria y Crespo chapa particular 25,444 Precio $750.00 Dueño Telf M-9707

VENTAS

53 AUTOMOVILES-ACCESORIOS

ESPERAMOS EL NUEVO MODELO CHRYSLER Y PLYMOUTH 1940

NECESITAMOS LOCAL

VENGA Y SE LE HARA UN BUEN NEGOCIO

CHEVROLET 35
Sedán con cuatro puertas gomas nuevas muy bien cuidado $325.00.

STUDEBAKER CONVERTIBLE
acabado de pintar rueda libre $275.

CHRYSLER 7
pasajeros 33, acabado de pintar perfesto de mecánica $280.00.

PONTIAC 34
acabado de pintar, vestidura de cuero $100.00 entrada y el resto a $20. mensuales.

CHEVROLET 36
Standard 4 puertas bueno de todo $135.00 de entrada resto en pagarés chicos. Véalo.

CHEVROLET 38
4 puertas. Gomas antirresbalables con baúl y cuero, de Luxe una ganga. Facilidades.

BUICK 37
Motor chico. Gomas nuevas. Pintura flamante, acabado de esmerilar $260.00 de entrada resto en pequeñas mensualidades.

BUICK 36
muy bueno, pintura nueva buenas gomas $400.00 facilidades.

CAMION FARGO 37
6 gomas nuevas. Caseta de Fábrica. acabado de ajustar todas sus partes mecánicas, tomamos su camión viejo en cambio.

PISI-CORRE FARGO 37
Carrocería como nueva. Mecánica nueva, $225.00 entrada resto con facilidades.

MOTORES, S. A.
AGENCIA CHRYSLER-PLYMOUTH Y CAMIONES FARGO
27 entre Hospital y Espada
La Habana

56 MUEBLES Y PRENDAS

MUEBLES A PLAZOS

Construímos con las mejores maderas, estilos modernos y elegantes. Grandes facilidades de pago. Admitimos muebles en cambio. Visítenos y se convencerá: **«Díaz y Chao». Neptuno No. 709 y 710, entre Belascoaín y Lucena. Telf. U-5154.**

VENDO TODOS MIS MUEBLES JUEgo 3 cuerpos, comedor, recibidor, sala dorado, living-room, frigidaire, máquina coser objetos arte, alfombras, lámparas cuadros, gobelinos, vajilla. Venga ofrézcame. Concordia 760 Aramburo y Hospital.

VENDO JUEGO DE CUARTO MODERno 3 cuerpos de caoba y cedro muy barato un juego de sala finísimo, urge la venta. Concepción 674 entre 13 y 14. Víbora.

POR EMBARCARME JUEGO CUARto Luis XI magníficas condiciones Espejo dorado grande banco tiene 200 años Verse 8 a 12 mañana edificio Alfaro apartamento 20 M entre Calzada del Vedado y 13

HERMOSO FRIGIDAIRE TIPO MEdiano del 1938, se vende en $60 Foto Martínez. Neptuno Nro 460 esquina a Manrique de 12 a 2 de la tarde, informan.

GANGA URGENTEMENTE VENDO juego de cuarto de 3 cuerpos 6 piezas, $60, otro igual $48; otro mejor: $70 venga pronto embarco Venezuela Virtudes 463 esquina Perseverancia.

SE VENDE JUEGO COMEDOR COMpleto $35.00 casi nuevo, Mendoza 54, Reparto Columbia de 8 a 2.

59 RADIOS

¡ATENCION! LE VENDO UN RAdio nuevo de mesa, 5 tubos, onda corta y larga con cinco meess de uso. Informes en Cuarteles 59. Departamento 3, entre Habana y Aguiar.

61 DE ANIMALES

PEKINES DE PURA RAZA SE VENden pueden verse padres. Morro 63.

LLEGO EL CONFLICTO EUROPEO; todo encarecerá. Resuelva hoy aún económicamente su problema en piano u órgano. Llame Peters Sanson, X-3430

GALLOS Y POLLONES CATALANES Leghorn. Rhode Island, Plymoutd Rock, gigantes, de buena calidad y baratos. Huevos para incubar. Granja Noguer. Guanabacoa, Telf. XO-1631 Visite la Granja.

SE VENDEN 2 INCUBADORAS DE 300 huevos y 65 huevos, casi regaladas, aves de raza. pájaros, alimentos de aves y pájaros. Informes: El Paraíso. Monte 508 Telf. M-5179

Dinero Hipotecas.

63 SOLICITUD

PRESTO DINERO DESDE $500.00 en adelante en primera hipotecas. Interés desde el 6 por ciento. No corredores. Telf. A-6836. Campanario 90 (306 moderno), bajos, entre Neptuno y San Miguel, señor Correa.

PARA LAS DAMAS

67 PELUQUEROS

AVELINO LECOUR EXPERTO PEluquero Croquinal a domicilio desde $1, sin corriente desde $1.50; melenas 30 cts dos: 50 cts. y ondulación al agua 40 cts. Caballeros o niños 25 cts. Tinte 2. Telf U-5364

ROMAN PEREZ, EX-PELUQUERO de «El Encanto», a domicilio. Pelados de última moda de Corazón, Piquito y media concha a 30 cts., dos, 50 cts Permanentes croquinol y semi croquinol, $-.50 y $2.00. Tintes peinados y marcel. X-3596

ENSEÑANZAS

75 PROFESORAS - PROFESORES

DUPLEY P. LEWIS (ABOGADO americano), graduado en la Universidad de Yale, se ofrece para clases en inglés y francés. Repasos, dictados, correspondencia diplomática y comercial. Precios módicos. Para informar, lunes, miércoles y viernes, 11 a. m. a 1 p. m.; 9.15 a 10.30 p. m. San Rafael 773, apartamento 32, teléfono A-8168. L. Martínez.

PUPILOS DESDE SEIS PESOS

Ambos sexos todos los grados. Alimentación abundante y nutritiva. Vigilancia y moralidad. Inglés diario, Estudios comerciales, Corte y Costura. Compostela 766 «Colegio Cuba».

SE OFRECE MAESTRO NORMALISta para trabajar en colegio privado llamar al A-8352

ENSEÑANZAS

75 PROFESORAS - PROFESORES

CLASES DE INGLES POR INGLEsa de Londres, fina y de esmerada educación. A particulares o colegios. S. H. M-7730

76 COLEGIOS

PLANTEL INSTITUTO MODERNO. Neptuno 814 entre Oquendo y M. González, U-7944, autorizado oficialmente para expedir Certificado de 8o grado. Preparatoria, Elemental, Kindergarten, Comercio, Inglés, Música (piano, violín, armonía, composición)

ALQUILERES

80 CASAS DE HUESPEDES

CASA DE HUESPEDES, GALIANO 455 altos «Metropol» habitación espléndida, baño al lado, otra en la azotea, agua caliente abundante, lavabos, comida variada, moral absoluta Telf M-7380.

CASAS DE HUESPEDES HABITAciones amueblada con vista a la calle, agua caliente y fría preferible familias de moralidad y hombres de negocios. Virtudes 114 casi esquina a Industria Telf. A5-3492

82 APARTAMENTOS

APARTAMENTO LUJOSO

Alquilo, sala, comedor, dos cuartos, cocina gas y servicio sanitario. Calle 15 No. 1213 esq. a 20 Vedado. Llave Depto. A. Informes Telf. F-7695. Delgado.

ALQUILO A FAMILIA SIN NIÑOS apartamento de sala, dos habitaciones, comedor y demás servicios. No hay nada más fresco. Todas las habitaciones, sala, comedor dan al norte. Véalo. Empedrado 215, entre San Ignacio y Cuba.

SE ALQUILAN APARTAMENTOS con todos sus servicios completos, independientes, en F y Consulado. Reparto Almendares. Informan en el Teléfono FO-2532. Ruta 30.

SE ALQUILA APARTAMENTO CON su baño. Agua abundante y luz, muy fresco en 2o. piso con o sin muebles, completamente independiente propio para un matrimonio ,dos estudiantes u hombre solo en San Francisco No. 57 entre Jovellar y Vapor a dos cuadras de San Lázaro e Infanta.

CARLOS III 502 ESQUINA BELAScoaín, amplio departamento con dos posesiones y balcón, muy. fresco. (a mayores). Referencias.

SE ALQUILA UN APARTAMENTO nuevo en San Rafael Nro 807 Informan en la misma el encargado.

OFICINAS

DEPARTAMENTOS PARA OFICINAS

Casi regalados, en el Edificio Prieto de Muralla 474 esq. Bernaza. Informes Elevador y Telf. A-9934 Sr. Rois.

83 DEPARTAMENTOS

AMISTAD 310 ENTRE S. RAFAEL

Y San José. Se alquilan departamentos y habitaciones, con y sin baño. Informes en la misma. Telf. A-0895. Precios módicos.

DEPARTAMENTOO: AGUIAR 206, entre Empedrado y Tejadillo, se alquila departamento de sala, habitación y servicio. Entrada independiente a la calle. Alquiler: $20.00.

ALQUILO A FAMILIA SIN NIÑOS, departamento de sala y habitación, con servicio muy independiente, por estar en azotea. Es casa de orden. Buen aspecto. Monte 12 esquina a Zulueta.

VILLEGAS 103 BAJOS ENTRE O-REIlly y San Juan de Dios, se alquila casa con sala, comedor, cuarto, servicio y patio. Informan Telf. FO-3163.

84 HABITACIONES

HABITACION INDEPENDIENTE propio para hombre solo, con luz, agua, ducha y servicio exclusivo. Diez pesos. Edificio Belascoaín 1158 esquina Monte (Cuatro Caminos)) Teléfono M-4301.

ALQUILO HABITACION CON SERvicio propio, $10 Y otra habitación en $7.00 en Prado 517, altos. Informan en la misma.

CASA PARTICULAA ALQUILA UNA fresca habitación mucha agua, entrada independiente. Monte 426 2o. piso entre Aguila y Angeles.

CARLOS III 502 ESQUINA BELAScoaín habitaciones para dombres solos .Precio $3 y $5.25. Referencias.

EN CASA PARTICULAR EN NEPtuno 556 altos, entre Lealtad y Escobar alquilo dos habitaciones contiguas, agua abundante, luz y teléfono. Casa de moralidad.

ESCOBAR 68 ALTOS ENTRE SAN Lázaro y Lagunas. Habitación sin muebles $9.00

HABITACION AMUEBLADA. AGUA corriente, frente al baño, a persona sola, comida si desea. Aguiar 211 segundo piso, casa de corta familia; verla de 1 a 5

NEPTUNO 307 ALTOS ENTRE AGUIla y Galiano casa de moralidad se alquila una habitación con lavabo, a hombres solos, señora o matrimonio solo.

ALQUILO HABITACION AMUEBLAda en casa de familia respetable, con o sin comida. Cuarteles 107 apartamento 103

MALECON 161 ALTOS (CRESPO Y Aguila) alquílanse dos espléndidas y frescas habitaciones juntas o separadas con o sin muebles. Gran baño Abundancia de agua. También una sola.

AMPLIAS HABITACIONES ALQUIlanse toda asistencia matrimonio moralidad. Lavamanos agua fría y caliente. Trato familiar precios económicos. Casa rodeada jardines. Calzada Nro 5 entre 15 y N entrada del Vedado Telf. F-6481.

85 NAVES LOCALES

ALQUILO EN CASA PARTICULAR garage para una máquina por módico precio de $5.00, 27 Nro 117 esquina M. Informes en la misma.

SE ALQUILA SALETA PROPIA OFIcina exposición, buró información, corredor, casa buena presentación. Pocos inquilinos, moralidad, orden. Hay teléfono. Neiptuno 162 altos, frente cine «Encanto».

SE ALQUILA UN LOCAL PROPIO para comercio o depósito punto muy comercial Oficios 259 entre Muralla y Sol, rebajado a $20, véalo y lo alquilará.

SE ALQUILA LOCAL PROPIO PAra oficinas con espléndido recibidor en oficinas bien montada, teléfono y amueblada Campanario 306 bajos entre Neptuno y San Miguel. Sr. Correa.

SE ALQUILA UN LOCAL PARA BOdega con armatostes y licencia en Cruz del Padre y Estévez la llave en los altos, informan en Obrapía 519, Hotel Providencia. Iglesias.

LOCAL PARA COMERCIO, SE ALquila en Monte 426, entre Aguila y Angeles.

87 HABANA

MALOJA 571 ALTOS, ENTRE MARqués González y Oquendo, alquiler 30 pesos sala, recibidor, tres habitaciones, baño intercaado, cocina, cuarto servicio criada. Informan Telf. FO-4974

CONSULADO 67, ENTRE GENIOS Y Refugio, segundo piso, hermosa casa, seis habitaciones, etc. una cuadra de Prado y de Malecón, llave en No. 52 (bodega) informes Galiano 308, apartamento 56

M.E.C.D. 2016

Anuncios Clasificados de Ultima Hora

Más ANUNCIOS CLASIFICADOS de ULTIMA HORA en la página 17

ALQUILERES

87 HABANA

ENSANCHE HABANA. POZOS DULces 120 altos entre Bruzón y Desagüe casa moderna, recibidor, sala, 3 habitaciones, baño intercalado, comedor cocina y servicio de criados. Llaves en los bajos.

SE ALQUILA UNA CASA MODERna acabada de fabricar en Xifre 155 y Estrella a media cuadra de Infanta y Carlos III, baño moderno, cocina gas. Informan Sta. Emilia No. 9 altos Víbora.

ALQUILO HERMOSA CASA CALLE Consulado No. 24, media cuadra Prado, acera sombra, sala, saleta, comedor, tres habitaciones, cuarto y servicio criados, cocina gas. Informan: altos Habana número 264. Teléfono M-2474.

CERCA MUELLES FLOTA BLANCA alquilo Damas 857 altos, gran sala saleta, dos cuartos, baño intercalado, cocina, muy fresca. Llaves al lado. Informes: Cuba No. 54, Departamento 4.

ALQUILO BAJOS ACABADOS DE fabricar San Nicolás 756 casi esquina Maloja, próximos Reina. Sala, dos cuartos, comedor, cocina, baño intercalado, patio, $25 A5-1231.

$85.00 16 ENTRE QUINTA Y SEPtima Avenidas, portal, sala, comedor, break-room, gabinete, cuatro cuartos y dos baños, garage, cuarto y servicio de criados. Informes Bufete de Arellano. M-3936.

ESPADA 460, BAJOS, ENTRE SAN Rafael y San José; moderna, fresquísima, agua siempre, sala, saleta corrida, tres habitaciones, baño moderno, calentador, cocina. Informan en la misma. Telf. I-5955.

SAN RAFAEL 357 BAJOS ENTRE Manrique y San Nicolás, en treinta pesos se alquila para pequeño establecimiento la lave en la bodega.

VENDO UNA CASA 2 PLANTAS BERnaza 62 entre Obrapía y Obispo, verla de 4 a 6 y otra acabada fabricar en Habana 1020 entre Desamparados y Velasco verla de 2 a 3 Informan F 612 entre 25 y 27 Vedado (no corredores.)

SE ALQUILA 2o PISO SALA, COMEdor, tres habitaciones, baño completo. Carmen 58 entre Campanario y Lealtad Precio: $30.

SE ALQUILAN BARATOS LOS ALtos o bajos de la moderna casa Velázquez No. 4 una cuadra de Monte con sala, comedor, tres cuartos, baño intercalado y cocina de gas.

SE ALQUILA BARATA LA CASA San Joaquín Nro 314 a media cuadra de Monte con sala, comedor dos cuartos y cocina.

PASEO MARTI 158 DOS PLANTAS altas formando una vivienda adaptables para oficina, etc. y familia. Abierto durante el día Telf. F-4637

$35 ESCOBAR 615 CASI ESQUINA A Reina (nueva) sala grande esquina, comedor, 3 cuartos todos balcones, cocina, baño, calentador, hall, agua siempre gran azotea. Informan A5-3702

ESTEVEZ Nro 15 A MEDIA CUADRA Monte y una Mercado bonito segundo piso, sala, dos habitaciones, comedor, baño intercalado, agua impulsada abierto de 2 a 5

88 VEDADO

ALQUILO MODERNA PLANTA ALta 21 esq. 14. Vedado. Sala, comedor, 2 habitaciones, baño intercalado, cocina. Acera de la brisa $20.00. Informan M-7119.

SE ALQUILA UNA CASA MODERNA en 19 entre 26 y 28, con dos plantas con 3 cuartos altos y uno bajo, sala y comedor. Informan en la misma o por el FI-6512.

SE ALQUILA EN EL VEDADO, CAlle C entre Tercera y Quinta, frente al parque Villalón, dos apartamentos de nueva construcción, uno bajo y el otro alto, compuesto de portal, sala, comedor, tres habitaciones, baño lujoso, para personas de gusto, closets en las habitaciones, todo sin estrenar. Se puede ver a todas horas e informan Telf. M-9250.

CALLE 27 No. 710 ENTRE A Y B. Se alquilan modernos altos con 5 habitaciones, sala, comedor, baño intercalado. Llaves esquina A.

ALQUILA VEDADO ALTOS MUY frescos amueblados con frigidaire y radio, tres cuartos, servicio de criados, por seis meses o un año, calle C. entre 21 y 23. Informan Telf. M-2218.

SE ALQUILA 21 Nro 852 ESQUINA a 4, altos, con sala, comedor, dos habitaciones, baño y cocina. Informes en la bodega.

VEDADO CALLE TRECE Nro. 158 entre K y L acabada de reconstruir con toda clase de comodidades, agua abundante Precio: $120 puede verse de 9 a 12 y de 3 a 6 Informan FO-7011.

ALQUILO MODERNOS BAJOS BRIsa, 26 No. 306 entre 21 y 23 portal, sala, 4 cuartos, dos baños hall, comedor, garage, cuarto servicio criados. Verse 9 a 12 y 4 a 7

19 Nro. 208 ENTRE J Y K BAJOS, sala, hall central, 6 habitaciones, 2 baños, comedor, pantry, cocina, cuarto y baño criados. Informan F-3413

90 MARIANAO - REPARTOS

AVENIDA PRIMERA Y 11, ALMENdares. Jardín, sala, saleta, 3 cuartos, baño colores, closets, hall, comedor, cocina, pantry, garage, cuarto alto, servicio criados; cerca tranvías y ómnibus. Llave misma. $35.

BUEN RETIRO SE ALQUILA EN 30 pesos casa con jardín y garage, limpia, fresca y magníficas vías de comunicaciones. Telf F-6526

SE ALQUILA MARIANAO BUNGAlok con o sin muebles 5 cuartos, grande sin muebles $22.50. Informan FO-9557

91 JESUS DEL MONTE - VIBORA

SE ALQUILA, LO MEJOR DE LA Víbora, brisa Estrada Palma 109; cinco habitaciones, garage, traspatio con frutales, para verla de 4 a 7.

SE ALQUILA EN JESUS DEL MONte, la hermosa casa calle Milagros, 106, a 3 cuadras de la línea por Calzada y una del transporte, compuesta de portal, sala, zaguán, antesala, 6 hermosas habitaciones, comedor al fondo, baño intercalado competo, cocina, dos habitaciones con servicios para criados, patio y traspatio, agua abundante fría y caiente. La llave en la misma de 12 a 5, Informan Teléfono M-9250. Precio $45.00.

ALQUILO SAN FRANCISCO ESQUIna Buenaventura cómoda amplia y fresca informan FO-1719 y FO-1480

98 ALQUILERES VARIOS

ARROYO NARANJO: CASA QUINTA de cuatro cuartos, dos baños, servicios de criados, arboleda, Calle Luz No. Once. Llave al lado. Dumas A-6222 Precio $25.00.

SE SOLICITAN

103 CRIADAS - CRIADOS

SE SOLICITA EN O-REILLY 461 una muchacha para limpiar y fregar. Sueldo: $10.00. Tiene que dormir en la colocación.

SE SOLICITAN

103 CRIADAS-CRIADOS

SE SOLICITA UNA MUCHACHA blanca para los quehaceres de la casa de un matrimonio que entienda algo de cocina. Bernaza No. 9 altos de la Librería «Minerva».

104 COCINERAS Y COCINEROS

SE SOLICITA COCINERA DE COlor que sea limpia. No duerme en la colocación. Informan Neptuno 668 entre Gervasio y Belascoaín Mueblería.

EN LA QUINTA AVENIDA ENTRE 14 y 16 del Reparto Miramar casa de una planta se solicita una cocinera que duerma en la colocación. Se exigen referencias.

NECESITO COCINERA BLANCA, para cocinar y limpiar corta familia que sea formal y trabajadora, si no que no se presente, sueldo 15 pesos. Informes Agua Dulce Nro 59. Carpintería.

114 AGENTES-VENDEDORES

CARAMELOS Y CONFITURAS

Para vender al comercio a 20c caja. Solicito agentes por cuenta propio en el interior de la República. José A. Escarpa. Gervasio 57. Habana.

EMPRESA RESPONSABLE NECESIta un representante local en cada población importante, exceptuando provincia Oriente. Precisa que interesado pueda garantizar los cobros de la Empresa hechos por él en su localidad. Contestar por carta únicamente Sr. Pallás, Villegas 257, Habana.

117 SOLICITUDES VARIAS

NECESITO DOS DEPENDIENTAS Y otra para las tardes solamente. También necesito un sereno, dos sirvientes para sanatorio, un hortelano, un fregador y un criado. Sueldo: $25.00. Compostela 362, agencia.

OFRECEMOS LA REPRESENTAción exclusiva para la República de artículos para proteger la pintura de automóviles, algo completamente nuevo y desconocido en este país. Diríjase por escrito a 300 Clasificados DIARIO DE LA MARINA.

INDUSTRIA NACIONAL NECESIta un empleado y agentes de buena presentación con y sin experiencia. Pagamos sueldo y comisión a personas dispuestas a trabajar de acuerdo con nuestras instrucciones traiga referencias. Presentarse en O-Reilly 311 martes de 10 a 12.

SE OFRECEN

118 CRIADAS-CRIADOS

SE OFRECE JOVEN BLANCA 17 años acabada de llegar del campo, para manejadora con matrimonio solo o familia moralidad, 10 No. 107 entre Calzada y 5a. Vedado después de las 2 p. m. y preguntar Ana.

SE OFRECE UNA JOVEN CON MAGníficas referencias para criada de manos o manejadora o para trabajar por horas, buena presencia, sale a cualquier lugar, sin mayores pretensiones. Informes M-7375.

DESEA COLOCARSE UNA JOVEN ESpañola de criada de manos. Teléfono U-7006. Soledad 308.

SE DESEA COLOCAR UNA JOVEN del campo en casa decente y moral para criada de manos o manejadora es saludable y tiene referencias. edad 18 años y buen carácter. menos de $10 no moleste. Llamar al teléfono A-8537

SE DESEA COLOCAR UNA ESPAñola para cuartos. Sabe coser y bordar a máquina, tiene referencias. Telf. I-4567.

SE OFRECE CRIADA DE MANO joven, blanca, del campo, con referencias, también es manejadora, para cuartos o comedor, buena presencia y cumple con sus obligaciones. A-2251. María.

DESEA COLOCARSE UNA MUCHAcha inglesa. Servicio de un matrimonio solo o criada de cuartos. Entiende de costura. Es formal. Tiene buenas referencias. Telf. F-2255.

SE OFRECE CRIADA PRACTICA EN todo servicio casa particular, lo mismo de cuartos o de comedor; salgo a los repartos, desempeño trabajo grande. Tengo buenas referencias o para manejadora. Aguila 759 esquina a Monte M-1149.

SE OFRECE CRIADA PRACTICA EN todo servicio de casa particular, lo mismo de cuartos que de comedor, salgo a los repartos, desempeño trabajo grande; tengo buenas referencias y manejadora. Informes 23, 407, esquina a J. F-2524.

JOVEN DEL PAIS SERIA Y PRESENtable con buenas referencias se ofrece de criada de cuartos o de manos, sirve a la rusa y sale a los repartos, también como manejadora. Telf, FO-1077.

JOVEN PARDA MUY SERIA Y PREsentable con buenas referencias, ofrécese como criada de manos o de cuartos, sabe cumplir con su obligación, prefiere Vedado o Repartos. F-6445.

SE DESEA COLOCAR JOVEN ESPAñola de criada o cocinera a matrimonio solo. Telf. F-3024.

DESEA COLOCARSE UN CRIADO español, sabe servir a la rusa, tiene buen carácter y cumple con su obligación, tiene buenas referencias. Teléfono F-7150

PARA CASA PARTICULAR O PAra el comercio desea colocarse un chauffeur mecánico con catorce años de experiencia, con buenas referencias, es blanco y no tiene pretensiones. Oficinas de la Ruta cuatro I-3394

SE DESEA COLOCAR UN JOVEN de color para criado de mano o pinche, con referencias. F-3164

SE DESEA COLOCAR UNA MUCHAcha del país sin pretensiones para criada o manejadora, referencias buenas. F-3164

SE DESEA COLOCAR UNA SEÑOra española para los quehaceres de casa de corta familia o para criada de mano. Duerme en la colocación. Telf. U-2854 Ayestarán Nro. 20

CRIADO SE COLOCA ESPAÑOL, 35 años de edad práctico en el servicio de comedor a la rusa y práctico en la limpieza entiende de jardinería y buenas referencias. F-6008

SIRVIENTE JOVEN ESPAÑOL SE ofrece con muy buenas referencias de las mejores casas, donde ha servido muchos años. Está acostumbrado a todo servicio fino de comedor. Sabe hacer cocteles y va a todas partes. Teléfono A-6858.

DESEA COLOCARSE UN BUEN SIRviente español, sirve muy bien a la rusa y no le importa salir para el campo y tiene muy buenas referencias de las familias con quien ha trabajado. FO-4990

SE OFRECE ESPAÑOLA DE 36 AÑOS para criada de mano formal y trabajadora informan Telf. M-6301 buen sueldo

SE DESEA COLOCAR UNA ESPAñola para criada de mano o para lavar y planchar solamente; es seria y formal, no le importa ir al campo U-5470

SE COLOCA UNA JOVEN ESPAÑOla para cuartos o comedor, tiene referencias. Telf FO-3864

SE DESEA COLOCAR UNA JOVEN mulata de criada de manos o niñera o dama de compañía tiene buenas referencias. Informes Telf U-6773 de 10 a 1. Agustina.

SE OFRECE MUCHACHA ESPAÑOLA para criada de mano o de cuartos, sabe servir mesa, muy cumplidora, va a los repartos buenas referencias. F-4331

SE OFRECEN

118 CRIADAS-CRIADOS

SE DESEA COLOCAR UNA MUchacha española de criada de manos o manejadora está bien práctica en cualquier servicio, tiene buenas referencias de las casas donde ha trabajado. No se coloca por menos de $15. U-6826

119 COCINERAS-COCINEROS

SE OFRECE UNA MAGNIFICA COcinera de color con buena sazón para cocinar solo o cocinar y limpiar, tiene buenas referencias, es limpia y cumplidora y formal, salgo a donde quiera. Informes M-7375.

TELF. A5-5802. DESEA COLOCARSE una española joven para cocinar y limpiar a corta familia o para criada de manos o de cuartos. Va al campo.

COCINERA REPOSTERA CON MUY buenas referencias se ofrece. Está acostumbrada a servir en muy buenas casas, de las que tiene referencias. Va a todas partes. Telf. A-6858.

SE DESEA COLOCAR UNA JOVEN de color para cocinar, tiene buenas referencias. U-1618.

SE OFRECE UN COCINERO REPOStero chino. Muy práctico, sabe cocinar a la criolla, española y americana y repostería. Cumple con su obligación. Tiene referencias de casas particulares. Preguntar: M-4766.

ESPAÑOLA BUENA COCINERA REpostera se ofrece para casa particular o comercio. Cocina criolla y española o para todos los quehaceres de matrimonio. A5-4361.

DESEA COLOCARSE UNA MUY BUEna cocinera, ayuda a la limpieza y tiene referencias de las casas que trabajó. Sabe su oficio. También aceptaría para criada de mano, comedor o cuartos M-3339.

MUCHACHA BLANCA CON BUENAS recomendaciones, buena cocinera, sólo un servicio a matrimonio solo, $10 para familia no numerosa un solo servicio $12. Informes: F-2225. «B» No. 662, altos, Vedado.

SE OFRECE UNA BUENA COCINEra cocinar sólo o cocinar y limpiar o ayudar, desempeño una cocina de primera. Duermo en la colocación o fuera, según trato. Informes: Aguiar 759 esquina a Monte. M-1149.

SE OFRECE BUENA COCINERA PAra cocinar sólo o cocinar y ayudar a limpiar. Desempeño una buena cocina. Duerme en la colocación o fuera, según trato, 23, 407, esquina a J. Telf. F-2524.

OFRECESE BUENA COCINERA DEL país con magnífica referencias, cocina criolla y española, hace o no repostería, duerme fuera o colocación siendo limpia en la misma. Informan FO-1077.

DESEA COLOCARSE UN EXCELENtísimo maestro cocinero repostero, cubano, joven, blanco. Entiende la cocina francesa, americana, española y criolla. Es práctico en compras de plaza. Tiene buenas referencias y es formal Telf. X-3179.

BUENA COCINERA DE SAZON DEL país presentable y joven, desea colocarse con familia en los repartos o Vedado. Hace o no repostería. Indiferente el dormir. Referencias aceptables. Informes F-6445. 12 y 13 Vedado.

SE DESEA COLOCAR UNA BUENA cocinera sin pretensiones, sale fuera. F-3164

SE OFRECE UN CHINO COCINERO y repostero, desea colocarse en casa particular sabe cumplir con su obligación, cocinar bien a la criolla y española y americana. Informan San José Nro 462 altos, habitación Nro 2, entre Campanario y Manrique, preguntar por Manuel Heng Teng.

SE OFRECE COLOCAR UNA SEÑOra española de mediana edad en casa de corta familia para cocinar y ayudar en los quehaceres de la casa duerme en la colocación. Cárcel 57, entre Morro y Zulueta, altos.

SE DESEA COLOCAR UNA ESPAñola para cocinar o limpiar para matrimonio solo, desea casa seria Telf. M-3983

DESEA COLOCARSE UN MUCHAcho de ayudante de cocina u otra cosa, buen carácter y sin aspiraciones, tengo referencias. Informes teléfono F-7907 a Pastor Guerra.

SE OFRECE ESPAÑOLA MEDIANA edad para cocinar y limpiar a matrimonio solo. Telf. FO-2490

DESEA COLOCARSE UNA SEÑORA de mediana edad de cocinera o para un matrimonio para todo, no se coloca menos de 15 pesos. Telf. M-4416

SE OFRECE COCINERA ESPAÑO-de 32 años con mucha práctica, entiende las 3 cocinas, tiene referencias no duerme en la colocación, sabe hacer laza Telf. F-6273

DESEA COLOCARSE UNA ESPAÑOla para cocinar, cocina criolla y española sabe de repostería U-6673

DESEA COLOCARSE UNA BUENA cocinera no menos de $12 a $15 tiene referencias Telf. F-2617 calle 10 Nro 527 entre 23 y 19

SE DESEA COLOCAR UN BUEN COcinero repostero con 10 años experiencia lo mismo casa particular que en el comercio, tiene buenas referencias de muy buenas casas. Telf M-5536 Miguel.

SE OFRECE ESPAÑOLA PARA COcinar y limpiar duerme fuera, no menos 15 pesos informes M-9644

SE OFRECE COCINERO REPOSTEro del país casa huéspedes comercio y particular, tiene buenas referencias. M-1149

SE DESEA COLOCAR UNA JOVEN de color para cocinar solo o limpiar y cocinar a matrimonio solo; tiene referencias Telf. U-5816

SE DESEA COLOCAR UN COCINEro chino joven en casa particular, cocina a la criolla y a la española y repostería fina, tiene recomendaciones. Informan puesto de frutas Calzada 956 entre 8 y 10 Telf. F-6023

120 MANEJADORAS

MANEJADORA MUY BUENA PREsencia y referencias se ofrece. Es muy limpia y saludable. Tiene mucha práctica en atender bebitos y va a todas partes. Telf. A-6858.

124 LAVANDERAS-LAVANDEROS

LAVANDERA DE ROPA FINA DEsea encontrar ropa para trabajar en su casa o fuera. Es puntual y esmerada. Marquez González 358, apartamento 41.

SE DESEA COLOCAR UNA SEÑORA española de mediana edad para lavar y limpiar. Prefiere la Víbora o los repartos. Telf. A-9774.

125 CHOFERES

SE OFRECE UN JOVEN PARA Chofer particular o de comercio; sabe cumplir con su deber, entiende de mecánica y electricidad. Teléfono FO-2653. Tiene referencias.

CHOFER ESPAÑOL OFRECE SUS servicios a casas particulares o de comercio, tiene buenas referencias, de las casas que ha trabajado. Telf. FO-2696

131 OFERTAS VARIAS

SE OFRECE UNA SEÑORA SOLA de mediana edad para acompañar a una señora o señorita o para criada de cuartos. Es del campo y decente, doy referencias. Telf FO-3160

SEÑORA DE MEDIANA EDAD CON gran práctica se ofrece para cuidar enfermos; no tiene inconveniente salir fuera de la ciudad o la extranjero. Buenas referencias. Teléfono: A-7916 de 4 a 6 de la tarde.

PROFESIONALES

1 ABOGADOS Y NOTARIOS

DR. NILO PICAZO COSSIO, ABOGAdo. Accidentes del Trabajo, Divorcios, Herencias, Hipotecas, Administración de bienes. Se suplen gastos. Edificio «La Metropolitana» departamentos 205-206 Telf. A-4252. Consultas diarias 4 a 7 p.m.

LEON BRUNET, ABOGADO

DIVORCIOS OCHO DIAS. PENSIOnes y Jubilaciones quince días tramitación rápida, de asuntos: Civiles, Criminales, Administrativos de lo Contencioso-Administrativo y Trabajos Notariales. Consultas a domicilio. Doctor León Brunet, Lealtad número 159. Telf. A-4287.

HERENCIAS, SE ANTICIPAN LOS gastos toda clase de asuntos civiles y criminales. Bernal y Fernández Casuso, abogados, Cuba 64 Teléfono M-6450.

3 DRES. EN MEDICINA

DR. A. BARBA INCLAN

Especialista huesos, articulaciones, músculos. Cirujano Ortopédico del Hospital de la Policía Nacional, y ayudante del Profesor A. Inclán. Consultas diarias de 2 a 3. Viernes consultas gratis para pobres. San Lázaro o. 170. Honorarios módicos. Electricidad médica y masajes.

DR. MESA RAMOS

PIEL, SIFILIS, VENEREO

Impotencia, esterilidad, etc. Consultas y tratamientos de 8 a 9 a.m. Martes, jueves y sábados, 5 a 7 p.m. diaria. Perseverancia 162 bajos, entre Animas y Virtudes.

DOCTOR A. VENERO

Curación rápida enfermedades venéreas, impotencia, sífilis, electricidad médica diatermia, ozoterapia, etc. Cuota semanal. Consultos: 10 a 12 y 4 a 6. San Miguel 301 esquina a San Nicolás A-9380.

DR. ALFREDO COMAS

Especialista del Instituto del Cáncer. Enfermedades venéreas, sífilis; impotencia; afecciones de señoras; tumores del útero y pechos. Aplicaciones del Radium. Horas de 2 a 5 Telf. M-7728 San Nicolás número 260, entre Neptuno y Concordia. Habana.

DR. FRANCISCO J. DE VELASCO

Corazón, Pulmones, Estómago e Intestino

DR. RUBEN DE VELASCO

Corazón, Pulmones, Enfermedades de los niños. Consulta de 1 a 3 días laborables. Horas especiales previo aviso. Salud 208 moderno. Telf. M-6068.

DR. ROSAL

Sistema nervioso. Corazón, Medicina interna. Consulta diaria de 4 a 6. San Miguel 507, bajos, entre Gervasio y Escobar. Telf. U-2342

POLICLINICA INTERNACIONAL

Director Dr. David Cabarrocas, San Miguel 462 entre Lealtad y Escobar. Telf. U-2737 y F-4045. Horas de 1 a 7 p. m. Se admiten socios enfermos. Por 50 cts. consultas, reconocimientos con Rayos X e inyecciones una semana. Por 1 peso eso e inyecciones 1 mes. Por 2 pesos eso y análisis semanales. Por 3 pesos eso y diatermia, luz alpina, vapor, corrientes. Por 4 pesos eso y medicina. Por 10 pesos eso y cura o raspados con atenciones de clínica.

VIAS URINARIAS

Cúrese la Gonorrea en pocos días sin dolor. Garantizamos la cura radical, aunque su enfermedad tenga 20 años. No se confíe a manos inexpertas, visite este Gabinete y quedará eternamente agradecido. Curamos todas las enfermedades de las Vías Urinarias. Consultas de 7 de la mañana a 8 de la noche. Para consultas y curas reservadas llame al Teléfono M-3606 10 de Octubre 179 bajos. Frente a la Quinta de Dependientes, Habana. Impotencia. Debilidad Sexual, Piel y Sífilis. Hacemos toda clase de Análisis de Laboratorio. (Presentando este anuncio obtendrá consulta y reconocimiento gratis).

DRA. MARIA JULIA DE LARA

Médico cirujano. Clínica privada, Partos, ginecología y Cirugía Plástica. Calzada 710 entre Passeo y A teléfono F-5008

DR. A. LABRADOR

Especialidad enfermedades estómamo, intestinos, Flujos crónicos, Venéreos, y Sífilis. Corazón, Riñones y Pulmones, inyecciones intravenosas. Se hace toda clase de anjlisis. Consultas gratis de 8 a 11. Pagas 1 a 2. Angeles Nro. 7 entre Reina y Estrella A-0801

DOCTOR OCTAVIO RIVERO

Ex-Asistente del Profesor Saye (Barcelona)

Tuberculosis, enfermedades pulmonares y alérgicas (asma, coriza, urticaria). Consultas: Lunes, Miércoles y Viernes 2.30 a 3.30. Martes, Jueves y Sábados 9.30 a 1.30. Campanario 209 Telf. M-6258.

4 OCULISTAS

DR. MANUEL ANTON

OCULSTA

Ex-Jefe de Clínica del Real Hospital Oftálmico de Londres. Exclusivamente Enfermedades de los Ojos. Consultas diarias de 6 a 7 p.m. y por convenio previo. Calle 17 número 260 esquina a I, Vedado, Telf F-2198.)No consulta el mes de Agosto).

DR. JOSE ALFONSO

OCULISTA

NARIZ, GARGANTA Y OIDOS

Ex-Especialista del Centro Osturiano. Consultas de 2 a 5, $3.00. Turno fijo, $5.00. Mutualizables de 10 a 12. Monte 1120 esquina a San Joaquín, Teléfono M-2230. Prescripción de cristales.

DR. F. S. GARCINI, OCULISTA. — Consultas diarias de 9 a 12 a. m. y de 2 a 5 p.m. Consultas por turno, $2.00 a hora fija, $5.00. Pobres gratis de 8 a 9 a.m. Elección de cristales. Consultorio Optica Gasel. Prado 609.

5 DENTISTAS

DR. JOSE MARIA GATELL

CIRUJANO DENTISTA

Especialista en extracciones sin dolor, puentes de oro y dentaduras postizas, arreglo de puentes y planchas en 6 horas, a los clientes del interior les termino en 24 horas. Facilidades de pago. Consultas de 8 a 8 Calle Habana 414 (bajos) entre Obispo y Obrapía.

DR. OSVALDO COLON

MEDICO DENTISTA

Especialidad: caries en todos sus grados. Extracciones. Enfermedades de las encías. Tratamiento médico-quirúrgico de la Piorrea. Consultas de 1 a 7 p. m. Obrapía 558 altos, entre Bernaza y Monserrate.

CIRUJANO ORAL

DR. ARMANDO CRUCET

Cirujano dental y oral de la facultad de Pennsylvania y del Gareston Hospital of Oral Sugery, ex profesor de la Moffit Porcelain Dental School de Filadelfia.

Tratamiento médico quirúrgico de la piorrea alveolar, dentaduras de porcelana, cordales impactados, Rayos X, diaterma, electro coagulación. Infrarrojo Alta frecuencia. Rayos Violeta.

Consultas por hora fija. 15 y L., Vedado. Telf. F-5153.

SUSCRIBASE Y ANUNCIESE EN EL «DIARIO DE LA MARINA»

PROFESIONALES

6 COMADRONAS.

CONSUELO RUDA

Comadrona ex-interna de la casa de Salud «La Benéfica», muchos años de práctica. Consultas gratis, Franco 7, bajos, entre Carlos III y Estrella. U-5824.

GABINETE OBSTETRICO GINECOLOGICO, DR. EVARISTO PEREZ RIVERO.

Habana 712 entre Luz y Sol, Consultas diarias de 1 a 5 p.m. Enfermeras especializadas en tratamientos de enfermedades de señoras. Partos, trastornos del período, insuficiencia ovárica. Menopausia. Telf. A-3930

COMPRAS

9 CASAS

COMPRO CASAS DESDE $1,700 HAbana o repartos, pueblo de campo cercano Habana, vendo Almendares monolítica $3.500 Víbora $3,200. Montalvo, I-4104. Luis Estévez 558 Santos Suárez.

COMPRO DE $3,500 A $3,800 CASA de tres habitaciones y garage en la Víbora, Lawton, Santos Suárez, Cerro o Luyanó. Diez de Octubre 961. I-3456.

COMPRO CASA DE $1.500 A $2.000 mampostería teja o azotea en Cerro o Santos Suárez al contado amplio potio mínimo 130 metros interesado: Chaple y Salvador I-6308 Gerardo.

PROPIEDADES AFECTADAS

Por la Ley de Alquileres; les compro sus casas pagando igual que si esa ley no existiera. Llame a Pérez. I-3722

15 MAQUINARIAS.

COMPRO UNA MAQUINA DE IMPRImir Chandler No. 5 precio de situación. Rivero, Obrapía y San Ignacio.

17 MUEBLES Y PRENDAS

A-6620 COMPRO MUEBLES

Juego de cuarto, sala, comedor, recibidor, máquina de coser Ñmuebles oficinas, neveras, radios, baúles, piezas sueltas y cualquier clase de objeto. Compramos y vendemos A-6620.

M-7084 COMPRO MUEBLES, CUAdros, antiguos y modernos, máquinas coser, escribir, lámparas cristal, pianos, libros, porcelanas, baules, maletas, abanicos, ropa, bajilias, alfombras, plata, archivos, burós, compro libros M-7084.

A-7795 COMPRA MUEBLES

De todas clases. Pagamos más que nadie. También vendemos, cambiamos y alquilamos. No venda sin antes hacer una llamada A-7795 Vamos en el acto. «La Honradez» Máximo Gómez 35. 357 moderno A-7795

M-7679 COMPRO MUEBLES

Juegos de cuarto, comedor, sala, piezas sueltas, máquinas de coser y escribir. Si usted quiere vender o comprar ssu muebles llame al Telf. M-7679.

ORO, PLATA Y PLATINO

Compramos también prendas oro viejo, monedas. Pagamos mejores precios. «La Nacional» en Villegas Nro. 359, entre Teniente Rey y Amargura. Teléfono A-9915.

COMPRO

Ropas U-1510, Muebles. Máquinas de coser, juegos cuartos, comedor, sala, archivos, vajilla, porcelana o plata, artículos arte, neveras, radios, máquinas escribir. Pago bien. Dinero en mano. Seriedad.

U-1800 COMPRO MUEBLES

Objetos de arte, pianos, liquido casas completas, máquinas coser. escribir, archivos, muebles clínicos, libros, antigüedades, porcelana, plata, bronce, vajillas, alfombras, bandejas, abanicos. Teléfono U-1800.

COMPRO ORO, PLATA, PRENDAS de todas clases, aunque estén empeñalas, objetos de valor. Teléfono U-1415 Monte 12 entre Zulueta y Egido, Joyería.

COMPRAMOS, VENDEMOS Y EMPEÑAMOS

Joyas antiguas y modernas, objetos de plata, de arte, muebles antiguos. Reserva absoluta en todas las operaciones. Haga una visita a:

"LOS TRES HERMANOS"

EN CONSULADO Nros. 160 Y 162 Telf. M-3534

A-9003 COMPRO MUEBLES TOdas clases oficinas, todos objetos. arte, máquinas coser, sillones barberías, pianos, mamparas, lámparas, cajas hierro, camas, pupitres, contadoras, todo lo que vendan. Teléfono A-9003.

O R O

EN JOYAS VIEJAS, NUEVAS O ROTAS. COMPRAMOS EN TODAS CANTIDADES. PAGAMOS MUY BIEN.

CARBALLAL HERMANOS
SAN RAFAEL 618
TELF. U-5744

COMPRAMOS JOYAS

Antiguas y modernas, con brillantes, zafiros, rubíes y esmeraldas finas, oro, platino, plata, y enchapes hasta en pedazos. Objetos de plata; bandejas juegos de café, cubiertería y otros artículos. Rosarios de oro y plata, con cuentas de perlas; coral, amatistas etc. Pagamos bien. Vamos a domicilio.

CARBALLAL HERMANOS
San Rafael 618 entre Gervasio y Belascoain Telf. U-5744

A-8277 COMPRO MUEBLES, MAquinas de coser máquinas de escribir, burós arvhivos metálicos prendas objetos de arte, pianos todo, llame al A-8277

M-9136: COMPRO

Muebles, máquinas coser, escribir, suma, oficinas completas, archivos contadoras, equipajes, alfombras, lámparas, objeto arte, caja hierro, armatostes sillones inválidos, gabinete médico, sillones barberos. Compro toda clase de objetos, divisiones, mamparas, etc.

23 OBJETOS VARIOS

COMPRO UNA CAMARA Y UNA AMplificadora fotográficas. Informes a Augusto de Castro Telf. M-9383.

Arrendamientos.

A-1 FINCAS RUSTICAS-URBANAS

SE ARRIENDA NO MENOS POR 6 meses una finquita de recreo en la parte más alta de Calabazar de la Habana. Frutales, agua y luz casa moderna, informan en Tte. Rey 461. Teléfono A-8731.

LINDA FINQUITA RECREO CALAbazar 30 pesos mensuales, también acepto ofertas venta o cambio casa repartos. Dr. Ramrez Laboratorio Nacional Infanta y Llinás de 9 a 12.

SE ARRIENDAN PARA GANADO, y distintos frutos, entre Isabel y Jovellanos, provincia de Matanzas. fincas superiores, con buenas aguadas, bateyes, cercadas a cuatro hilos. divididas en cuartones con romana, embarcaderos a kilómetro y medio, con ferrocarriles unidos y carretera central. Vendo existencia ganado superior de cría y ceba. Informa su dueño Aguiar 361 departamento 401 Habana.

REPARACIONES

42 MUEBLES Y PRENDAS

FABRICA DE MUEBLES DE «MARTINEZ»

San Rafael y Manrique. Gran tapicería. Del fabricante directamente al consumidor. Juegos de sala estilo inglés con sofá, cama, desde $70.00. Mueblería y tapicería «Martínez». Teléfono M-7872.

GARCIA ESPINOSA

Mueblería y Tapicería. Tener sus muebles flamante, es sinónimo de prosperidad. Píntelos. Tapicelos. Llámenos. Teléfono U-1424 San Rafael entre Aramburo y Soledad. No cobramos lujo.

REPARACIONES DE MUEBLES

Casa «Coro». Bernizamos toda clase de muebles y tapicería. Especialidad en colores combinaciones de maderas y chapas. Limpieza de muebles a domicilio Estrella 27 entre Aguila y Angeles. Telf. M-2127

REPARAMOS SUS MUEBLES POR poco dinero dejándolos como nuevos. Casa Pardo U-5761 Los modernizamos, barnizamos a muñeca y esmaltamos Duco Pintamos mimbres a vapor y neveras, tapicería en general Azogamos espejos. Trabajos garantizados San Rafael Nro 610 entre Gervasio y Belascoain.

Un buen mueble agradece una buena reparación

REPARE A TIEMPO SU NEVERA

Rionda. Esmaltados por colefacción eléctrica Infanta 1.059 Telf. U-2968 y U-3960.

VENTAS

48 CASAS

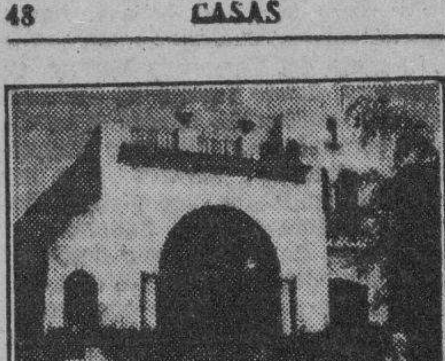

CASA IDEAL PARA FAMILIA CORTA

Dos amplias habitaciones, ambas con closets, bonito baño intercalado, garage con cuarto de criada y servicio en altos. Recién fabricada, con su techo monolítico y todos los detalles de construcción de primera. Precio, $5,500, Situada en un Reparto elegante, a corta distancia de los tranvías y de la línea de guaguas de «La Sierra». Para visitarla, avíseme.

FORCADE

Tel. M-6921.—Obispo, 305.

VIBORA VENDO EN $1.500 PRECIOsa casita moderna sala, 2 cuartos, baño intercalado, comedor toda pintada en colores, cerca del tranvía y guaguas. Informan Fábrica 607 Telf. X-2990

AMPLIACION ALMENDARES $9,500

En la mejor calle del Reparto, 12 entre 3a. y 4ta. Avenidas al lado del Tennis. A media cuadra de la Fuente Luminosa. Omnibus Ruta 30 por la puerta. Moderna residencia de una planta compuesta de: jardín, portal, sala, hall, 3 grandes habitaciones, lujoso baño intercalado, comedor decorado al fondo, pantry, cocina, terraza sevillana, cuarto alto, garage, jardín y traspatio con frutales al fondo, cuarto y servicio para criados. Se acepta como parte de pago, una casa pequeña, una finca de recreo chica o solares. Véala. Su propietario en la misma.

VEDADO: $8,500

Casa nueva, lujosa. Jardín, portal, sala, hall, 4 cuartos, 2 baños en colores, comedor, pantry, cocina, cuarto y baño criados, patio, garage. Teléfono M-1072.

CASA ESQUINA 3 HABITACIONES sala, comedor, patio, cocina, ducha azotea, propia para dos matrimonios. 2 entradas independientes, monolítica. $2.500. Tomo automóvil. Acierto 627 y Calzada Luyanó. M-4366. Braña.

VEA LA CASA ACABADA FABRICAR Avenida Acosta entre Santa Catalina y Octava, jardín, portal, sala, 2 habitaciones, comedor, patio, traspatio. Precio $3.600. Doy facilidades. Alberto Cuervo. Metropolitana 342. M-2868.

EN LO MEJOR DEL VEDADO, SE venden dos casas. Calle 17 entre 8 y 10. Informan en 17 número 960. Sin intervención de corredores.

EN LO MEJOR DEL VEDADO SE venden dos casas. Calle 17 entre 8 y 10. Informan en 17 No. 960. Sin intervención de corredores.

VENDO UNA CASA RENTA EN UN recibo 100 pesos. Tiene contrato en 10.000. Vendo una casa 6x20 en 2.500. Renta 36 pesos. Vendo 13 casas completas nuevas en 10.000. Rentan 150 pesos. Informes: Galiano 509. García.

¡GANGA! ¡GANGA!

EDIFICIO DE APARTAMENTOS

En el Vedado, junto a la calle 23. Renta actual: $180.00 mensuales. 4 años de construído. Espléndidos baños. Pisos finísimos. Citarón, monolítico. Precio $19.000. Informes: O-Reilly 251 departamento 407. M-1072.

SE SENTIRA ORGULLOSA DE SER DUEÑA DE ESTA CASA.

Con elegante fachada, cuatro buenas habitaciones, traspatio bien atendido, con árboles frutales, que hará la felicidad de sus niños, garage, etc. Ocupa un solar grande de 700 varas. Una casa excepcionalmente cómoda por su amplitud. Punto muy sano y fresco. Excelente vecindario poblado de buenas familias. Comunicaciones inmejorables: Los tranvías a media cuadra y diversas rutas de guaguas en un radio de dos cuadras. Si quiere visitarla, avíseme. Precio, $7,800.

FORCADE

Tel. M-6921.—Obispo, 305.

VENTAS

48 CASAS

FLORES 257 CASI ESQUINA A Santos Suárez, rústico el frente separado por pasillos con su baño intercalado, está vacía unos días 3,200 pesos de 8 a 11 y de 2 a 5, dueño: Palacios.

SE VENDEN A $2.000 CADA UNA las casas Pedroso 73 y 74 esquina a Nueva, dos cuadras Infanta, casa casa compone sala, comedor, 2 habitaciones, mampostería y azotea. Dueño Sixto Carrera. Alberto Cuervo, Metropolitana 342 M-2808 .

VEDADO $12.000

En la calle B casa moderna, jardín, portal, sala, recibidor, 4 habitaciones, baño intercalado, comedor al fondo, servicio auxiliar, pantry, cocina, cuarto y servicio de criados, traspatio y garage. Pedro de la Cuesta, A-8697 y FO-2419

VEDADO $11.000

En la mejor parte del Vedado, cerca de 23 magnífica casa con jardín, portal, sala, saleta, 4 habitaciones, gran baño intercalado, comedor al fondo, pantry, cocina, cuarto y servicio de criados, patio lateral y traspatio. Se dan facilidades, llaves, Pedro de la Cuesta. A-8697 y FO-2419

VEDADO $22,000

En la parte más alta y a la entrada del Vedado. Regia residencia con jardín, portal, vestíbulo, recibidor, sala, biblioteca, hall central, 4 habitaciones, 2 baños intercalados, comedor al fondo, pantry, cocina, cuarto y servicio de criados, preciosa terraza al fondo, traspatio garage para dos máquinas. En acera de sombra. Pedro de la Cuesta. A-8697 y FO-2419

VEDADO $25.000

En la Calzada del Vedado, casa antigua de esquina. Con 1,000 metros de terreno, compuesta de: jardines, portal, sala, comedor, 9 habitaciones, 4 baños intercalados, cocina, garages, patio, etc Tiene $15.000 de hipoteca moratoriada. Cómprela con $10.000 en efectiovo. Propio para gran edificio de apartamentos. Se acepta una casa como parte de pago. Informes: Pedro de la Cuesta. A-8697 y FO-2419

NICANOR DEL CAMPO $1.300

Casita de mampostería el frente y resto de madera. Con portal, sala, dos habitaciones, cocina, baño, lavadero y traspatio. Mide 7.5x23.58. Solo el terreno vale el dinero. Una oportunidad. Pedro de la Cuesta. A-8697 y FO-2419

NICANOR DEL CAMPO $16.000

Magnífica residencia de una sola planta, Sin estrenar. Calle 8 entre 11 y 13. Con jardines, portal, sala, biblioteca, bar, hall central, 4 hermosas habitaciones, dos baños de lujo, intercalados, comedor al fondo, pantry, cocina, cuarto de criados con servicio gran terraza, al fondo un precioso jardín. En exhibición todo el día. Vala. Pedro de la Cuesta. A-8697 y FO-2419

ALMENDARES $3.500

Moderna casa, con portal, sala, 2 habitaciones, baño intercalado, comedor al fondo, pantry, cocina, cuarto de criados, patio lateral y entrada para garage. Ruta 28 por la puerta, tranvías al fondo. Calle A entre 16 y 18. Pedro de la Cuesta A-8697 y FO-2419. Véala.

ALMENDARES $4.800

zErenta de contribuciones. En acera de brisa. Con portal, sala, hall, 3 habitaciones, baño intercalado, comedor decorado, cocina, servicio para criados, labadero, terraza pequeña, garage. Llaves: Pedro de la Cuesta. A-8697 y FO-2419

ALMENDARES $5.700

Casa de esquina, Con jardín, portal, sala, hall, 2 habitaciones, baño intercalado, comedor, pantry, cocina, patio, lavaderos, garage, cuarto y servicios de criados. Pedro de la Cuesta. A-8697 y FO-2419

ALMENDARES $6.000

Con ómnibus por la puerta y tranvías en la esquina Moderna casa, con jardín, portal, sala, comedor, tres habitaciones, baño intercalado, cuarto y servicio de criados, cocina, lavaderos, garage, etc. Llaves Pedro de la Cuesta A-8697 y FO-2419

AMPLIACION DE ALMENDARES. $11.000

Regia residencia tipo chalet, con jardines, portal, vestíbulo, sala, comedor, servicio auxiliar, pantry, cocina, traspatio, garage, cuarto de criados con sus servicios, en los altos: escalera de mármol, recibidor, 2 gran des habitaciones de 6 por 8, magnífico baño de lujo, intercalado, terraza al frente y al fondo. Estilo florentino. Informes: Pedro de la Cuesta, A-8697 y FO-2419

ALTURAS DE BELEN $8 500

Chalet modelo. Estilo arte moderno. Con jardín, portal, sala, comedor, pantry, cocina, servicios de criados, garage, cuarto para servidumbre, lavaderos, despensa, closets, etc. En los altos escalera de mármol, recibidor, 3 habitaciones de 4 por 4, lujoso baño intercalado, terraza al frente A dos cuadras del Colegio de Belén y a 30 metros de la Calzada de Columbia. Pedro de la Cuesta. Telfs. A-8697 y FO-2419

LUYANO $3.200

A 3 cuadras de la Calzada de Luyanó moderna casa con portal, sala, 2 habitaciones, baño intercalado, comedor, pantry, cocina, traspatio y entrada para garage. Pedro de la Cuesta. A-8697 y FO-2419

VIBORA $3.500

A dos cuadras del Paradero de la Víbora y a media cuadra de la Calzada con jardín, portal, sala, 3 habitaciones, comedor al fondo, baño completo, pantry cocina, cuarto y servicio de criados, traspatio. Pedro de la Cuesta. A-8697 y FO-2419

VIBORA $5.700

En la calle O-Farrill casa con portal sala, recibidor, 3 habitaciones, baño completo, comedor al fondo, pantry, cocina, patio lateral y traspatio. Pedro de la Cuesta. A-8697 y FO-2419

SANTA AMALIA $2.800

Citarón y monolítica con jardín, portal, sala, 3 habitaciones, baño intercalado, comedor al fondo, pantry, cocina, cuarto y servicio de criados, traspatio, cisterna, tanque y motor. A media cuadra de la Calzada de la Víbora. llaves: Pedro de la Cuesta, A-8697 y FO-2419

NICANOR DEL CAMPO $9.000

Moderna casa con jardín, portal, sala, 2 grandes dabitaciones, baño completo intercalado, comedor, pantry, cocina, cuarto y servicio de criados, lavaderos, traspatio, garage. En los altos recibidor, 2 frescas habitaciones, baño completo intercalado, terraza al frente, closets, etc. Informes: Pedro de la Cuesta. Telfs. A-8697 y FO-2419

PLAYA DE BARACOA $2.800

Magnífico chalet de madera con fondo al mar, compuesto los bajos de: garage, cuarto y duchas para bañistas, malecón de concreto tipo barco, puente de 50 metros de largo. En los altos, portal en todo alrededor, sala, 3 grandes habitaciones, baño intercalado completo, pantry, cocina, gran comedor al fondo con vista al mar. En el entretecho: salón de 12 por 20 metros, Magnífico algibe y tanques. Llaves: Pedro de la Cuesta. A-8697 y FO-2419

VENDO GRAN CASA ANTIGUA COlonial 1.050 ms. en Calzada del Vedado. Precio: $25.000 a plazos. Escribir señor Durland, apartado 244 Correos, Habana.

VENTAS

48 CASAS

INVERSIONES

Vendo y compro casas y solares, dinero en hipoteca en la Habana y repartos. Mucha reserva, prontitud y honradez en las operaciones. Victoriano Alvarez. FO-3786, 14 y D Reparto Almendares.

Le agradará la sencilla elegancia y la amplitud de esta cómoda casa. Contiene 4 buenas habitaciones, baño grande, un excelente comedor, el gran hall central que es prácticamente un salón adicional, garage. Pero, visítela, que sólo viéndola puede apreciar su encanto. Enclavada entre hermosas residencias de familias distinguidas, en el Reparto «LA SIERRA», a la acera de la sombra de la Calle 6, con guaguas a la puerta. En diez mil pesos es una inversión segura. Ahora está desocupada, pudiéndose visitar cuando usted quiera. Avíseme, tengo las llaves.

FORCADE

Tel. M-6921.—Obispo, 305.

SE VENDE EN EL VEDADO a estrenar calle 21 acera de la sombra exenta de contribución y agua dos plantas independiente a todo lujo portal, sala, saleta, hall de dos metros, tres cuartos de 4x4 comedor amplio, cocina de gas, cuarto servicio de criados baños en colores en cada planta, $16.000. Su dueña F-6316

LOMA DE CHAPLE

Casa por $4.500, bastan $2.500 contado, Tiene jardín, portal, sala, saleta, tres cuartos, comedor al fondo, cocina y baño, punto muy alto y fresco. Costó $9.000. J. Llanes, Sitios 76 Tel. M-2632.

BUENA VENTA

Vendo casa calle 15 No. 306 entre H e I Vedado 390 metros, cuatro cuartos, garage y demás servicios $12,500 con muchas facilidades de pago $2,500 moratoriados, $5.000 contado y $5,000 en otras fincas urbanas y rústicas en los partidos de Marianao, Bejucal, San Antonio, Guanajay y Artemisa. Informan en la misma.

BUENA VENTA

Vendo casa calle 15 número 306, entre H e I, Vedado. 390 metros, cuatro cuartos, garage y demás servicios $12,500, con muchas facilidades de pago. $2,500 moratoriados, $500 contado y $5,000 en otras fincas urbanas y rústicas en los partidos de Marianao, Bejucal, San Antonio, Guanajay y Artemisa.

EXENTO DE CONTRIBUCION, se vende muy barato chalet calle 18 entre E y F Almendares, moderno confort, construcción sólida, puede verse a todas horas. Rutas 57 y 30 Informes M-2863 y F-3131

VEA ESTA CASA Y OFREZCA moneda nacional. Comprará usted la mejor propiedad que se puede adquirir situada en Marqués González entre Figuras y Benjumeda, compuesta de sala, saleta corrida, cuatro cuartos, baño intercalado de gran lujo, servicios de criados, cocina de gas y carbón, calentador y conexión para refrigerador eléctrico. Informa su dueño Aguiar 305 altos. Telf. A-7830. Puede verse de 8 a 11 a. m. y de 1 a 5 p.m.

RESIDENCIA MUY CHIC VENDO portal, sala, comedor, dos cuartos grandes, bonito baño, cocina, lavadero, traspatio, está terminándose en 8 y Avenida 8, A. Almendares $3.... directo FO-2856, Fonollar.

SOLARES BARATOS. CALLE 14 Tejar, 10 x 42, $500. Cortina $800. Calle 26 entre 13 y 15, Vedado $1,500. Lugareño, 12 x 36, $4.000. Ayestarán esquina 26 x 30, $11.... Martínez y Prieto. O-Reilly 309, A-6... e I-3456.

VEA ESTA CASA Y OFREZCA moneda nacional. Comprará usted la mejor propiedad que se puede adquirir en San Lázaro 306 entre Vista Alegre y Carmen a una cuadra de la Calzada de la Víbora, Construcción de gran lujo. Compuesta de portal, sala, saleta corrida, cuatro cuartos, baño intercalado de gran lujo, comedor al fondo, cocina, servicios de criados. Informa su dueño Aguiar 305 altos. Telf. A-7830. Puede verse de 9 a 11 a. m. y de 1 a 5 p. m.

VEDADO $10.000

Y reconocer hipoteca moratoria de $5.000. Se vende casa de dos plantas independientes en Calzada cerca de Paseo, 4 cuartos y demás comodidades cada planta Olázaga FO-3751.

SE VENDE. REPARTO MIRAMAR. GANGA: $9,7...

Acabada de fabricar con todas comodidades, fabricación de primera, calle 24, entre 5ta. Avenida y 3a. Avenida, Véala lo más lindo. Reparto Miramar.

$8.500 D-STRAMPES PROXIMA entrada Palma 685 varas, Jardín portal, sala, 4 cuartos, comedor todo gran patio. Solar $3 vara Lo... Estévez una cuadra Calzada, con ... varas F-3959

EXENTO DE CONTRIBUCION

Se vende muy barato chalet calle 18 entre E y F, Almendares moderno confort construcción sólida. Puede verse a todas horas. Ruta 57 y 60 Telfs. M-2863 y F-3131.

COMO GANGAS TENEMOS CASAS nuevas y viejas para fabricar en las mejores calles de la Habana y fincas de recreo y productos, casi regaladas. Véanos en el Centro Gallego, de 3 a ... p. m, Manolo y Justicia.

$5,000 CALZADA LUYANO, PORTAL sala, saleta 6 cuartos, 9 x 46. De contar $1,500 moratoriado. Reparto Lawton casi esquina Porvenir, Jardín, portal, sala, saleta, 4 cuartos, comedor moderno, $3.700. O-Reilly 309 A-6951, I-3456.

GRAN CASA STOS. SUAREZ FRENTE te tranvía Jardín, portal, sala, recibidor, hall, 4 cuartos, dos baños familia, 3 cuartos criados (garage) $9.500 descontando $6.000 moratoriados. Martínez y Prieto, O-Reilly 309

$3.500 AMPLIACION ALMENDARES media cuadra tranvía. Jardín, portal, sala, recibidor, galería tres habitaciones, comedor, baño intercalado, 1 cuarto y servicio alto. Renta $50, Martínez y Prieto, O-Reilly 309 A-6951, I-3456.

ARAMBURO $7,000. «ZONA FALLA» tres y media plantas moderna. San Lázaro, tres plantas, moderna, $13,000 Belascoain esquina, tres plantas, metros, $22.000. Manrique. $20.000 Martínez y Prieto. O-Reilly 309 A-6951, I-3456.

49 SOLARES

REPARTO KOHLY, COLINAS Y Riberas del río Almendares y Reparto Kohly, Alturas del Vedado, venden solares de centro y esquina, parcelas grandes y chicas. Trato directo con compradores. No se pagan coretajes ni sobre precios. Manzana Gómez Nro 264

SE VENDE ESQUINA PASEO Y Calzada 35 y 33 a $22.00 moneda nacional metro, Trato directo compradores. Manzana Gómez número 264.

M.E.C.D. 2016

VENTAS

49 SOLARES

SOLARES Y PARCELAS

escogidas, por su buena situación y bajo precio.

ESQUINA de fraile, San Lázaro y Venus, de 530 metros.

MALECON, entre Aguila y Blanco, llegando a San Lázaro, espléndido terreno para situar una casa de apartamentos, 900 metros cuadrados.

PARA taller, almacén o fábrica, 645 metros, a $11.00 el metro, en Benjumeda, con salida de 6 metros a Arbol Seco.

INFANTA, a $15.00 metro, entre Maloja y Sitios. A la sombra, con 58 metros frente a Infanta, en parte construído, 4,700 metros en total.

MORRO, esquina a Genios, a una cuadra del Prado y a una cuadra de Avenida de las Misiones en el sector más valioso de la Habana, una esquina de 26 metros por 27, con pluma de agua redimida.

VEDADO

LINEA y F, esquina de fraile, con frente a tres calles, una con tranvías y guaguas, 1,400 metros cuadrados.

CALLE 13, entre D y E, rodeado de elegantes residencias, 20 metros de frente con fondo de 50 en la parte alta del Vedado, a $18.00 metro.

A UNA cuadra de la Calle 12, esquinita de 840 metros, a $10.50 metro.

CALLE 10, entre 23 y 25, una parcelita de 14 metros de frente por 36 de fondo, a $13.00 metro.

MIRAMAR

EN $1,450 una parcelita entre las Calles 4 y 6, pegada al tranvía, con buen frente y poco fondo.

OTRA PARCELITA en $1,550, entre 5a. y 7a. Avenidas y a la entrada del Reparto, con guaguas y tranvías a pocos pasos.

EN LA CALLE 14, a $4.50 la vara, un solar completo de 1,251 varas, entre las Avenidas 5a. y 7a. En frente y a los lados hay casas magníficas. No deje de verla.

CALLE 16, a la sombra, solar completo de 23 varas de frente por 53 de fondo; entre 5a. y 7a., próximo a la 5a. Avenida, $5.00 vara. Es el punto más solicitado del Reparto.

PROXIMO a la Embajada de México, a la acera de la sombra, en Tercera Avenida, entre 2 y O, un solar completo a $3.75 vara. Tranvías a la puerta, guaguas en la esquina. Muy buen vecindario.

CALLE 18, a la sombra, entre dos valiosas residencias, con sus cercas ya hechas, que representa economía de $300, a $5.00 vara. Al nivel de la acera. Es el mejor solar a la venta!

AMPLIACION DE ALMEDARES

PROXIMA al Parque, preciosa parcelita, en $690.

OTRA, más alta que la acera, con frente de 12.50 varas, por $900

CERCA de la Iglesia, a una cuadra de los tranvías y a una cuadra de las guaguas, un solarcito de 12 varas por 46, a dos pesos y medio la vara.

CALLE 12, LA GRAN AVENIDA CENTRAL. Un solar completo entre Avenidas 9 y 10, rodeado de elegantes residencias, por menos de $1,900.

ESQUINA con la Avenida 12, por donde van los tranvías, a la sombra, parcela de figura cuadrada (30x33 varas) al nivel de la acera. Una buena adquisición en cinco pesos vara.

LA SIERRA

CALLE B, con guaguas y tranvías a la puerta, esquina y el solar del centro al lado. Daré el precio por teléfono.

PRIMERA, entre 8 y 10, con buen frente de 12 varas, acera de sombra, calle asfaltada, ómnibus en la esquina, terreno llanito. $4.00 vara.

CALLE 14, con tranvía por el frente, acera de la sombra, ómnibus a la puerta, rodeado de preciosas residencias, a cuatro pesos vara.

COLEGIO DE BELEN

EN UNO de los puntos más altos y saludables de la Habana, a la entrada del Colegio, con frente a la Calzada de Columbia, guaguas por la puerta y tranvías a una cuadra, un solar de esquina y el de centro. Baratísimos porque urge vender.

ALTURAS DE ALMENDARES

AVENIDA de la Paz, con hermoso frente de 17 varas, en la parte alta, 574 varas, a $5.50 vara.

AVENIDA Victoria, en $3,500, un solar de 16 por 38 varas.

AVENIDA Almendares, con el magnífico frente de 22 varas, en $3,000.

REPARTO MENDOZA

FRENTE al Parque, a la sombra, precioso solar de 12 varas de frente, a $3.50 vara.

GOICURIA. A la sombra, pequeña esquina de 540 varas, a $2.75 vara.

EN MAYIA Rodríguez y Patrocinio, una linda esquinita de 23 por 26 varas, a dos pesos y medio la vara.

LIBERTAD, entre Sola y Goss, 11 varas por 30, con guaguas por el frente, en $1,042.

FRENTE a la Calle Sola, acera de la sombra, varias parcelitas con buen frente de 12 varas por sólo 26 de fondo, a $3.00 vara. Guaguas próximas.

EL MEJOR solar, en Estrada Palma, próximo a la Gran Avenida Mayía Rodríguez, punto muy alto, en $3,500. Mide 10 por 40 metros.

LUIS Estévez, entre Goicuría y Mayía Rodríguez, el único solar por fabricar en la cuadra, punto muy solicitado, con más de 11 varas de frente, a $3.00 vara.

SANTA Catalina, entre Sola y Goss, hermoso lote de 550 varas, a $3.00 vara. ¡Es ganga!

LAWTON

TEJAR, entre 14 y 15, midiendo 10 varas por 41, en $900.

CALLE 14, esquina a Tejar, de 800 varas, a $2.00 vara.

CALLE D, el lugar más alto y saludable del Reparto, inmediato a los ómnibus y rodeado de buenas casas, un solar de 13 metros de frente por 38 metros de fondo, a $1.50 metro. Es una ganga.

FRENTE al tranvía, en Dolores y Calle 10, dos parcelas de 10 varas por 24 cada una, a $600 por parcela. Guaguas a la puerta.

SI EL TERRENO QUE BUSCA NO APARECE EN ESTA LISTA, LLAMEME PARA OFRECERLE OTROS.

RODRIGUEZ

ME DEDICO UNICAMENTE A LA VENTA DE TERRENO.

TELEFONO M-6543.

OBISPO Nº 305.

VENTAS

49 SOLARES

SOLARES A PLAZOS SIN INTERES

Vendido ya completamente el Reparto «Lotería» ofrecemos la «Ampliación» frente a la Carretera Central. Una nueva finca con parcelas de 500 varas a 40 cts. 50 cts., 60 cts. y 70 cts. vara cubana $10 entrada y $3 mensuales. Crédito de Cinco años para pagar un solar cómodamente sin abonar interés alguno. Calles, agua, de manantial, luz, teléfono. Ambiente campesino. Frente a la Carretera Central. ¡¡Corra!! y separe su parcela. Se están acabando. Construya su casa entre palmas criollas, frente a paisajes llenos de armonía. Tenga su pequeña granja pintada de vivos colores, con flores, frutos, animales. Viva tranquilo. Viva en el salutífero Ampliación del Reparto Lotería. Lo más bello de los alrededores de la Habana, a 15 minutos de distancia. 5 centavos ómnibus. Evite a sus hijos los peligros de la gran ciudad. El Colegio Simón Bolívar a una cuadra del Reparto. Informes en el Repart oLotería de 9 a. m. a 7 p. m. todos los días. Teléfonos M-7519. F-4018. El Cotorro es un pueblo alegre simpático, próspero, sano. Viva en él.

NICANOR DEL CAMPO. $1.250. PARCELA en acera de sombra que mide 11.79x23.58. Cerca de la Calzada de Columbia. Buenas comunicaciones de ómnibus y tranvías. Informes Pedro de la Cuesta. Obrapía 308. Teléfono: A-8697 y FO-2419.

NICANOR DEL CAMPO. $5.00 LA VARA, Parcela de esquina que mide 23.58x23.58 varas. Segunda esquina. Cerca esquina. Cerca de buena comunicación. Informes: Pedro de la Cuesta. Obrapía No. 308. Telf. A-8697 y FO-2419.

VEDADO. A $20.00 METRO. SOLAR que mide 25x50 metros. Cerca de 23 y de 12 al mar. Acera de sombra. Informes: Pedro de la Cuesta, Obrapía 308. Telf. A-8697 y FO-2419.

VEDADO. A $6.00 VARA. EN LA CALLE 28 cerca de 23. Parcela que mide 12.26x5306. Informes: Pedro de la Cuesta. Obrapía 308. Telf. A-8697 y FO-2419

SOLARES

HABANA. A $38.00 EL METRO. SOLAR que mide 7.30x32.20 metros. En acera de sombra y en el lugar más céntrico de la ciudad. Informes: Pedro de la Cuesta. Obrapía 308 Telf. A-8697 y FO-2419.

BUEN RETIRO: $1.500. PARCELA de esquina. Mide 19.17x23.17 varas. Ave. de Columbia y calle San José. Informes: Pedro de la Cuesta, Obrapía 308. A-8697 y FO-2419.

AVE. BUEN RETIRO: DOS PARCELAS de 12x35 varas. A una cuadra de la Ave. de Columbia. En $1,260 cada una. Informes: Pedro de la Cuesta. Obrapía 308. A-8697 y FO-2419.

BUEN RETIRO. $910.00. PARCELA frente a la Ave. de Columbia. Mide 12x23.17. Una oportunidad. Informes: Pedro de la Cuesta. Obrapía 308 Telf. A-8697 y FO-2419.

ALMENDARES. $1,650 CADA UNO. Dos solares completos de 10x45.75 Omnibus y tranvías por el frente. Calle 14 entre 3ra. y 5ta. Informes: Pedro de la Cuesta. Obrapía 308. A-8697 y FO-2419.

ALMENDARES. $1,150. SOLAR COMPLETO de 10x45.75 varas. En acera de sombra Omnibus Ruta 30 en la esquina. Calle 14 cerca de E. Una ganga. Informes: Pedro de la Cuesta. Obrapía 308. Telf. A-8697 y FO-2419.

ALMENDARES. $1.100 CADA UNA. Dos parcelas que miden 12x22.17 varas. Con ómnibus en la esquina. Calle E entre 12 y 14. Informes: Pedro de la Cuesta, Obrapía 308. A-8697 y FO-2419.

LA SIERRA: $2.90 VARA

Mide: 10x47. Cerca del tranvía. Terreno llano. No rebajo nada de este precio pues vale mucho más. No hay que pagar corretaje. Dueño: O-Reilly 251 departamento 407 M-1072.

SE VENDE, MAGNIFICO TERRENO que mide 506½ ms. planos cuadrados, con mucho frente, a una cuadra de los tranvías y guaguas. Calle Dolores, entre 9 y 10, Lawton, se vende todo o parte del terreno a un precio reajustado. Informan: David, Avosta 164 altos.

MIRAMAR 7a AVENIDA VENDO una esquina de fraile a $4.50 vara, única en este precio por necesidad de embarcar, con buenos edificios por su alrededores. Informa: G. del Habana 264 M-2474

VEDADO EN LA CALLE 13 VENDO una parcela de esquina, muy alta y de gran porvenir a $4.50 metro, al lado de un edificio de buena construcción. Informa: G. del Monte, Habana 264 M-2474

SE VENDE UN SOLAR COMPLETO

cercado lo que representa una economía de cerca de mil dollars, cerca de la esquina, a la brisa rodeado de magníficas residencias y toda la calle fabricada, cerca de la doble línea de tranvías y del colegio de Ursulinas. Precio $5.50 la vara. Trato directo con su propietario Teléfonos M-7880 y FO-2480 se escuchan proposiciones razonables.

VENDO SOLAR CALZADA COLUMBIA pegado al Conde Rivero, 766 varas. Telf. FO-3732

SOLARES EN EL VEDADO

Se venden dos distintos en M y 21. Situación excepcional a la brisa y muy cerca del Hotel Nacional. Dirigirse a Sr. Campos. Edificio Casteleiro y Vizoso. Oficios 104. Departamento 312.

CALLE SAN MIGUEL No. 955 SOLAR

Se vende en precio barato. Acera de la brisa contiguo a la esquina. Superficie 208 metros. Dirigirse al Sr. Campos Edificio Casteleiro. Oficios 104. Departamento 312

SOLARES EN MIRAMAR

Se venden uno o dos solares en la brisa en la Calle Dos entre Primera y Tercera Avenida, midiendo 20 metros de frente por el fondo. Se quieren vender a $3.50 vara y reconocer Canao. Dirigirse al Sr Campos Edificio Casteleiro Oficios 104. Departamento 312

ALTURAS DE ALMENDARES

Vendo un solar media cuadra de la Calzada de Columbia y de la Tropical hay caseta que puedo servir de garage. FO-2180

SOLARES

De todas las medidas y precios al alcance de todas las fortunas buenas calles y las mejores vías de comunicación. Informes personalmente al comprador

VICTORIANO ALVAREZ
1a esquina a D. Almendares
FO-3736

SE VENDEN CUATRO SOLARES, juntos o separados Quinta Avenida y calle 4 Buenavista Telf. U-1427

SE VENDEN CUATRO SOLARES, juntos o separados. Quinta Avenida y calle 4 Buenavista. Telf. U-1427.

VENTAS

51 ESTABLECIMIENTOS

GRAN CAFE BARRA RESTAURANT Fuente de Soda y Frutas, vidriera tabacos, más céntrico Habana dueño no la trabaja, deja libre mensuales 1,200 a prueba. Prado y Dragones, café M-4739 Yanes.

SE VENDE FABRICA DE GASEOSAS lista para trabajar maquinarias modernas con casa dos plantas, provincia Matanzas. Informa: Jorge, Enrique Barnet 265 bajos, Habana.

SE VENDE UNA BODEGA SOLA EN esquina en $500, tiene más en mercancías, buenos armatostes, contrato bajo alquiler informes Belascoaín y Reina, altos Aplanadora, encargado, si no tiene el dinero no se presente. Libre de gravámen de 2 a 5

COMPRO Y VENDO ESTABLECIMIENTOS y propiedades con grantía. Necesito socio con $300. Si quiere vender su casa o establecimiento véame consultas gratis. Le proporcionaré con el dinero que tenga, negocio. Informan Sta. Catalina y Piñera, Cerro, bodega. Noceda. M-4864.

VIDRIERA GRANDE ACREDITADA con local se alquila. Plaza del Vapor 217 por Dragones, dos paraderos de ómnibus frente a ella. Informan en la misma.

VENDO O ARRIENDO SALON CAFE y refrescos en punto inmejorable. Doy facilidades, buena venta y amplio contrato. Tabú O Reilly y Villegas.

BODEGA: OCASION, VENDO ARMATOSTES y enseres con licencia municipal de productos del país. $30. Hospital 465 entre Neptuno y San Miguel.

SE VENDE UNA TINTORERIA, EN las mejores condiciones, por enfermedad. Informan: Sitios 206.

BARBERIA. LA VENDO POR NO poder atenderla con 16 años establecida poco alquiler con cuarto para vivienda véame en Estrella 265 Molins.

SE VENDE UNA BODEGA EN BUENA barriada, bien surtida. Venta diaria: $40.00. Situada en Carlos y San Cándido. Marianao. Informan: teléfono U-3737. Señor Zambrana.

¡SE QUEMA! ¡SE QUEMA! PONGALE precio. Se vende fuente de soda. Cerro 1,703, esquina a La Rosa. Informan en la bodega.

CASI SE REGALA UNA BODEGA por disgusto de familia, punto céntrico contrato no paga alquiler gran venta diario. Informan Consulado 71, bajos.

VENDO UNA DE LAS MEJORES

bodegas del Ensanche de la Habana. Lo más moderno en este giro. Refrigeración eléctrica. Venta diaria $40. Propia para dos socios que quieran ganar dinero. Carballo. Café «La Diana». Reina y Aguila.

SE VENDE UN RESTAURANT Y Fuente de soda situado entre Prado y Consulado, Virtudes 62 informes en la misma casa.

CASA DE HUESPEDES, VENDO UNA de 32 habitaciones por tener que dejar el negocio por enfermedad. Informa Prado 251.

SE VENDE EL CAFE ORIENTE

El mejor y más moderno café y restaurant de Holguín al lado del gran Teatro Infante, con maquinaria moderna para helados. Se vende por embarcar su dueño al extranjero. Informes en el mismo.

A LOS HERREROS. —SE ALQUILA una herrería, una fábrica de puertas metálicas y vivienda para familia por haber fallecido su dueño en Jesús Rabí 311. Santos Suárez, muy barata. Para informes en el número 303, Academia de Corte.

52 BOVEDAS Y PANTEONES

BOVEDA VENDO NUEVA CON OSARIO argollas de bronce, por embarcarme, la doy en 115 pesos. Vedado calle 2 Nº 271 entre 31 y 33 Angel.

BOVEDA Y OSARIO FORMADA DE mármol, tiene banco, situada zona intermedia. Félix Rodríguez, 12 número 559. Telf. F-6258.

53 AUTOMOVILES-ACCESORIOS

VENDO PONTIAC 1936 A LA PRIMERA oferta prudencial. M-6653 Sr. Ramos.

OFREZCO MI AUTO CAMION FORD del 39 a casa comercial para la entrega de paquetes por ajuste o iguala, informes M-7664 de 9 a 11 y de 2 a 4 preguntar por Curiel.

ASOMBROSO! — URGENTEMENTE vendo Chrysler 1930 particular, 4 puertas, cerrado, gomas, cámaras, acumulador, aros, chapa, nuevos motor carrocería excelentes. Véalo, lo comprará Cadiz 173, casi esq. Infanta. Telf A5-2402.

CHEVROLET 35 DOS PUERTAS $280 Chevrolet 34 cuatro puertas $280. radio automóvil $18 y $30. Tomo motocicleta y de pedal, pago cambio, Reina 158 M-4366. Braña.

VENDO PLYMOUTH 1936 DE LUJO con baúl, radio, 4 puertas y 4 gomas nuevas. Informan Telf. U-3291. Puede verse en Lucena y San Rafael, garage o en Zanja y Chávez por la noche.

VENDO DODGE 39 DE LUJO 4 PUERTAS, cambio en el timón, 6.000 kilómetros rodados. Chevrolet 35, 4 puertas de lujo, 23 entre 12 y 14 garage. P. por Cecilio.

CUÑA CHEVROLET, CONVERTIBLE buen estado, propia para vendedor o viajante. F-6055 17 y A, Vedado.

NUESTROS CARROS DE USO SON REACONDICIONADOS Y GARANTIZADOS

R & G

Grandes facilidades de pago

"AUTO MODERNO"

La Casa de Autos de Uso como Nuevos
MARINA NUM. 121
Teléfono U-3773

DILIGENCIA CHEVROLET 1935, COMO nueva, muy espaciosa. Se vende con poca entrada y muchas facilidades Carvajal, S. A. Agencia Ford de Marianao.

NECESITAMOS VENDER UNA

cuota determinada de carros nuevos dentro de tres meses. No perderemos operación aceptable. Véanos si piensa comprar automóvil nuevo. Carvajal S. A. Agencia Ford, Marianao.

CAMION DE REPARTO CHEVROLET, 1935, con carrocería cerrada, grande, especial para tren de lavado. Muy poco uso y barato. Agencia Ford. Marianao

CAMIONCITO BANTAM. TIPO PICK Up, nuevo, de paquete, en doscientos pesos menos de su precio. Extraordinariamente económico. Verdadera ganga Agencia Ford de Marianao.

CAMION FORD CHASSIS LARGO, nuevo, sin uso. Hacemos 100 pesos de rebaja. Otro chassis, 122, nuevo, también con la misma rebaja. Carvajal, S. A., Agencia Ford Marianao.

Suscríbase al DIARIO DE LA MARINA por los teléfonos M-7911, M-7912 y M-7913.

VENTAS

53 AUTOMOVILES-ACCESORIOS

VENDO 3 CAMIONES, 2 FORD Y 1 Chevrolet. Son inmejorables. Se dan baratos, o se cambian por un solar bien situado, en el reparto Almendares o en otro reparto. Garage Belén Ayala, Compostela entre Luz y Acosta.

EVITE LOS PELIGROS DE UN AUTOMÓVIL con frenos defectuosos. Visite la casa Campos y le examinaremos sus frenos gratis. Somos especialistas en frenos, establecidos hace más de 10 años. Garantizamos nuestros trabajos por 12 meses. «Dependa de su freno y no de su claxon». Estación oficial de servicio. Frenos Hidráulicos «Lockheed». Animas 979, entre Oquendo y Soledad.

SE VENDE CUÑA FORD, DE CUATRO cilindros, en 110 pesos. Informan: Gloria 214. De 12 a 1.1|2.

GANGA. AUSTIN CERRADO, MOTOR y carrocería en magnífico estado. Verlo después de las 4.30 p. m. en Línea número 702, esquina a A, Vedado. Telf. F-1-7652.

GANGA: SE VENDE UN CAMION Chevrolet en buenas condiciones, 6 gomas nuevas, marcado. Verlo en Omoa No. 2. Telf. A-9544.

54 MAQUINARIAS

SE OFRECEN PARA INDUSTRIA O taller un herrero mecánico, un tornero y un joven para establecimiento. Informan en Cuba y Sol Café «Ales»

SE VENDE UNA MAQUINA AGUA Secc ocho bombas está flamante, urge venta muy barata. Santiago de las Vegas Calle 11 Nro 15

BOMBAS NEPTUNO ENTERAMENTE de bronce, sobre cajas de bolas tipo turbina superiores a todas. Egido 585 Telf M-5244 Reparaciones, bombas y motores.

VENDO PLANTA DE HIELO YORK Arti, Fry y Brosvi de 1, 2, 4, 6, 10, 20 y 40 toneladas de refrigeración y surtido de piezas y condensadores, cortina de salmuera y tanque con sus serpentines, Bombas Duplex, 2, 4, 6 y 12 pulgadas, máquina de vapor 10 y 20 T. P. cepilla cuatro caras Fay, escoplo barrena. Manila 214, Cerro I-6346 Hilario García.

VENDO COMPRESORES DE AIRE, 50, 150 y 300 pies p.m., centrífugas 16 por 30 winches de vapor y eléctricos, tijera y punzón de herrería, turbinas y bombas de piston de 2, 3, 4, 5, y 16 pulgadas, motores de petróleo Diesell de 5, 8 y 120 H.P., motores eléctricas de 5, 7, 10, 15, 50 y 150, correas, poleas y diferenciales. Manila 314, Cerro I-6346 Hilario García.

VENDO PAILAS DE COBRE Y PASADORES de guayaba, bombos de confituras, molinos para maiz y sal de 6 mazas Nordi, molino desintegrador y para almendra, planta de eter pasteurizador Burell, bombas de pozo profundo Triplex de 8 pulgadas para 500 galones por minuto. Manila 314, Cerro I-6346 Hilario García.

MOTOR CORRIENTE CONTINUA 15 H. P. 220, $60; Sin Fin 36 pulgadas «Fanous» de discos, $160.00; Plana de 16 pulgadas con contramarcha, $180.00; Caja hierro grande con 2 bóvedas interiores, $300.00; Contadora Nacional 5 gavetas, $120.00; Calculadora «Mercedes», $70.00; Motor gasolina 10 H P. $75.00; Idem petrólea, bola 20 H. P. $200. Caja caudales todos tamaños. Informes: «La Protectora» Santa Clara.

56 MUEBLES Y PRENDAS

A LOS QUE SE CASAN VENDO PRECIOSO juego de cuarto de caoba, de 7 piezas, sin estrenar en $100; Industria Nro 316 altts, entre Neiptuno y San Miguel urge venderlo particular

FRIGIDAIRE TODO PORCELANA 9 pies, dos puertas, en buen uso, muy barato. Félix, M-1194. Ferretería Monserrate. También se vende magnífica Nevera Bohn Syphon.

MAQUINAS DE ESCRIBIR DE TODAS MARCAS

ALQUILER - VENTAS - CAMBIOS

Máquinas de Sumar y Calcular, Mimeógrafos. Adresógrafos. Marcos Tinta Stencils, Accesorios alta calidad y precio bajo. Taller de Reparaciones. Servicio Certificado. Igualas. Módica cuota.

COMPOSTELA 360
(entre Obrapía y Lamparilla)
Teléfono A-7743

VIDRIERAS

Gran surtido de uso y nuevas sumamente baratas. Véanos para cualquier trabajo de vidrieras de calle, neveras vidrieras, estantes etc. cotizaremos sin compromiso. Precios atractivos. «La Nueva Industria» Lamparilla 316.

MUEBLES EN GANGA

Juegos cuartos: $25.00; idem tres cuerpos: $40.00; sala: $10.00; comedor, desde $25.00; escaparates: $9.00; con lunas: $15.00; mesas correderas: $4.00; aparadores: $6.00; sillas y 2 sillones $10.00; neveras $10.00; máquinas coser y escribir. Se cambian y se compran toda clase de muebles, pagando más que nadie.

«LA PRINCESA»
San Rafael 573 y 577 entre Escobar y Gervasio. Telf. U-5926

UNA NEVERA DE USO SIN REPARAR ES UNA CAJA DE SORPRESA

NEVERAS

Americanas reconstruidas y garantizadas.

REFRIGERADORES

De uso en magníficas condiciones todas marcas y tamaños. Rionda, Infanta 1059 entre Desagüe y Benjumeda, frente a Pennino U-3968

REFRIGERADOR PARA CARNICERÍA o cocina, completamente nuevo, de la General Electric, de cuatro puertas, con todo su equipo de refrigeración, por la mitad de lo que costara en cualquier lugar. Puede verlo funcionando. Informes: Teléfono M-3457 de 9 a 12 m.

¡¡OPORTUNIDAD!! JUEGOS DE cuarto de tres cuerpos, con elegante butacón, desde $100.00. ¡Dando y dando! Necesitamos dinero. También chaisslong de imitación piel y juegos tapizados a precios increíbles, mueblería «García Espinosa» San Rafael entre Aramburo y Soledad.

GRAN LIQUIDACION

Extenso surtido en objetos de arte, lámparas, alfombras, cuadros, jarrones, figuras porcelana, bronce y mármol, apliqués, candelabros e infinidad de objetos propios para regalos, que liquidamos por todo este mes a precios increíbles. No sólamente luego, pase ahora y podrá seleccionar a su gusto.

«LA PREDILECTA»
San Rafael 803, casi esq. a Oquendo

VENTAS

56 MUEBLES Y PRENDAS

VENDO POR EMBARCAR DOS JUEGOS de cuarto, uno de 3 cuerpos, completo, moderno y otro de 2 cuerpos. Informan en Industria No. 15 bajos entre Genios y Refugio.

JUEGO CUARTO NIÑO, MODERNO. Escaparatico lunas. Pesa. Corralito grandísimo, 2 camas hierro 3|4 camera. Todo buen estado. Martí 50 casi esquina a Cruz Verde. Guanabacoa. Rutas 3 a 5. No mueblistas.

MUEBLES A PLAZOS

Sin fondo ni fiador, finos y modestos, últimos modelos. Venga a verlos ¡No pague lujo!

"EL FENIX"
U-1360 Neptuno esq. a Soledad

GANGA. SE VENDE UNA NEVERA eléctrica de cuatro pies. Puede verse en Zulueta 456 casi esquina a Teniente Rey.

LA CASA INGLESA

Salud 51, antes 9, esq. a Rayo

Maletas y maletines desde un peso en adelante. Baúles escaparates, bodega, camarote, muebles de todas clases y estilos. Lámparas en estilos variados. Gran surtido en objetos de arte propios para regalos. Compramos y cambiamos. Una visita y se convencerá Salud y Rayo Telf. M-7179.

PULSERAS Y DIJES

Liquidamos miles de pulseras de oro y dijes de oro y platino con brillantes. Alhajas antiguas y modernas en profusión; cuadros; crucifijos, rosarios de oro; porcelanas antiguas y modernas. Juegos completos de café y cubiertería Bandejas; candelabros; jarras y palanganas. todo de plata maciza

CARBALLAL HERMANOS
San Rafael No. 618, entre Belascoain y Gervasio.
U-5744.

CAMAS OPERADOS Y SILLONES

de inválidos alquilo y compro, toda clase de útiles para profesional y de oficina. Casa Fernández, Neptuno 617, entre Escobar y Gervasio Telf. U-3322.

MUEBLES A PLAZOS

Con grandes facilidades de pago vean nuestro gran surtido en finos y corrientes. Admitimos muebles a cambio. También alquilamos Casa Hierro. Compostela y Merced. Teléfono M-1220

Asombrosa liquidación de muebles para oficina

Cajas Caudales, archivo todos tamaños, tarjeteros, relojes marcadores, máquinas de calcular «Monroe» y «Marchant», mimeógrafos «Edison dik», adresógrafos. Máquinas de sumar y ecribis, gabinetes «Kardex» Registradoras «National», pupitres etc.

Baúles y Maletas
Reparamos máquinas de escribir
Radios todas marcas

"La Nacional"
VILLEGAS 359
Entre Teniente Rey y Amargura
Teléfono A-9915

MUEBLES A PLAZOS

VEA NUESTRO GRAN SURTIDO EN MUEBLES DE TODAS CLASES
Precios baratísimos
«LA PERLA»
Animas 404, casi esquina a Galiano

URGENTEMENTE VENDO CUARTO 20 pesos, otro tres cuerpos en $35 $45; Uno finísimo $65. Sala caoba, $27 Comedor $25. Camita personal $6; todos modernos. San Joaquín 363 y Monte.

SE VENDE UN JUEGO DE CUARTO colonial $40.00 F-6316

FAMILIA VENDE MAGNIFICO cuarto caoba 3 cuerpos original estilo, otro mediano color caramelo, otro chico baratísimo, comedor renacimiento sillones portal, buró Escobar 256 entre Neptuno y Concordia.

GANGA MUY GRANDE

Se vende un fino y hermoso tapiz; mide 4 yardas de ancho por 2.1|4 de alto, $50. Una bandera cubana de Filaila de lana con 20 varas de largo por 10 de ancho, $50. Una bandera americana de 3.1|2 yardas de largo por 1.3|4 de ancho, $8.00. Percal bandera cubana color firme de una yarda de ancho a 20 cts. la yarda. Banderas de lo mismo con 2 yardas de largo a 50 cts. y con 2.1|2 idem a 69 cts 2 trajes paño gran gala teniente Marina cubana tallas 38 y 40 a $30.00. En la tienda de ropas «La Yarda», Belascoaín y San Rafael.

CASA PARRIBA

MUEBLES FINOS
SALUD 53

Juego cuarto desde $40, comedor $40, sala desde $20, escaparate, cama, coquetas, neveras, lámparas, radios.

MAQUINAS DE COSER, ESCRIBIR MUEBLES DE OFICINA

Regios juegos de despacho renacimiento; cajas de seguridad contadoras, sillones barberos.

Vidrieras, mostradores, armatostes. Sillas de Viena nuevas y de uso, mesas vitrolite, equipajes nuevos y de uso.

PARA COMPRAR MUEBLES VISITE ESTA CASA. PRECIOS BAJOS

M-9136

POR URGENTE VIAJE VENDO $30 juego cuarto 3 cuerpos, sin uso; otro $42; uno finfsimo, $70; sala gran de $48. Comedor Renacimiento $65. Escobar 63, San Lázaro y Lagunas.

VENDO LUJOSO RECIBIDOR TODO forrado en cueros, seis piezas grande, dos juegos de cuarto modernos, comedor Renacimiento completo muchos más muebles. Prado 159, Colón y Refugio.

VENDO JUEGO CUARTO $12, OTRO mejor 3 cuerpos, $40; comedor, $25 recibidor, $15. Radio, lámparas. Calzala Jesús del Monte 29, altos a una cuadra esquina Tejas

VENTAS

56 MUEBLES Y PRENDAS

"LA HONRADEZ"

MUEBLES MODERNOS

Nuevos y usados, vendemos a plazos y contado, muy baratos. También cambiamos y alquilamos. No compre sin visitar esta casa.

«LA HONRADEZ»
Máximo Gómez 85 antiguo; 357 moderno, entre Aguila y Amistad.

MAQUINA SINGER DE OVILLO central $25 buró piano para máquina de escribir $20 piano garantizado sin comején $40 Prado 115 bajos entre Refugio y Genios.

JUEGO CUARTO ARTE MODERNO, $19.00. No ha sido usado; el 3 cuerpos $30; el radio de elegante mueble, siete pesos. Venta por reducirme. Sitios número 74, entre San Nicolás y Rayo.

GANGA DURANTE 10 DIAS

Juegos de Cuarto 3|c Completos REBAJADOS
$98,50, 110, 115, 135

COMPRE MUEBLES DE CALIDAD DEL FABRICANTE AL CONSUMIDOR Y SE AHORRARA UD. DINERO

Juegos de cuarto 3|c. chiforrober 3|c. gavetas al centro, últimos modelos redondos con butacón 8 piezas rebajados.

$40, $50 Y $60

POR MODELOS. NO ES CUENTO. VEA LA EXPOSICION

EL ARTE MODERNO

SAN NICOLAS 305
entre Neptuno y San Miguel

MUEBLES EN GANGA

Juegos de cuarto Arte moderno: $4.00 mensuales; comedor, caoba último estilo: $3.00 mensuales, sala y recibidor, modernísimo: $3.00 mensuales, juego de cuarto tres cuerpos, caoba, últimas creaciones: $5.00 mensuales Precios muy bajos

"LA EMINENCIA"
NEPTUNO 668
Entre Gervasio y Belascoain U-2427

BARATA

Se vende una caja caudales, dos vidrieras mostrador, una máquina escribir Remington, un reloj pared, una máquina coser, una lámpara madera tallada, una idem comedor bronce y un librero caoba, una mesa escritorio, una silla giratoria, dos faroles Renacimiento Español, una biblioteca completa. Véalos en Salud 51 esq. a Rayo.

«SOFA-CAMA»
Living Rooms «Arte Moderno» y «Estilo Inglés»

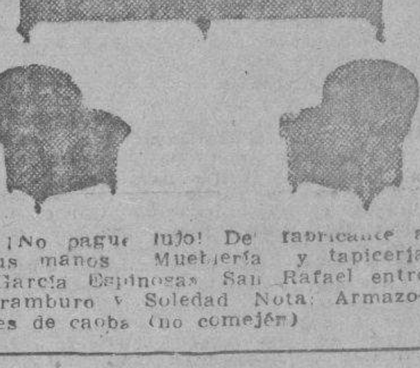

¡No pague lujo! De fabricante a sus manos Mueblería y tapicería «García Espinosa» San Rafael entre Aramburo y Soledad Nota: Armazones de caoba (no comején)

58 LIBROS E IMPRESOS

"EL NUEVO COMERCIO"

Fábrica de libros comerciales

Marta Abreu (Amargura) 306
Teléfono M-3693

57 UTILES DE OFICINAS

MUEBLES DE OFICINA

VENDO, COMPRO, CAMBIO

Máquinas de escribir, sumar, calcular, mimeógrafos, adresógrafos.

CAJAS DE HIERRO

Archivos tarjeteros. Kardex armatostes de acero y seccionales de acero

BUROS

Biblitecca, juegos de despacho, sillas giratorias y toda clase de muebles para oficina.

MAQUINAS ESCRIBIR ROYAL A PLAZOS Y AL CONTADO

Gran lote de máquinas de escribir portátiles a cualquier precio
Compostela 295. entre Progreso y O-Reilly
O-Reilly 360 entre Habana y Compostela
Teléfono: M-8638 y M-8081

SE VENDE UNA MAQUINA DE ESCRIBIR marca Underwood, en perfectas condiciones. San Miguel 422, altos, derecha, entre Lealtad y Campanario.

MUEBLES PARA OFICINAS

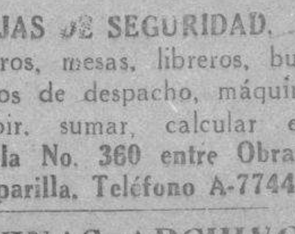

CAJAS DE SEGURIDAD.

Tarjeteros, mesas, libreros, butacas, juegos de despacho, máquinas de escribir, sumar, calcular etc. Compostela No. 360 entre Obrapía y Lamparilla. Teléfono A-7744.

MAQUINAS ARCHIVOS

BUROS
CAJAS
Pupitres

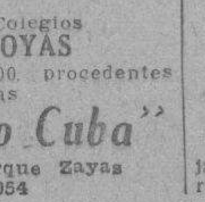

Materiales de Colegios
DINERO Y JOYAS
Fluses y capas a $2.00. procedentes de subastas

La "Hispano Cuba"
Monserrate y Parque Zayas
Telf. A-8054

VENTAS

57 UTILES DE OFICINAS

URGENTEMENTE VENDO MAQUINA escribir Royal y otra Smith $19; un buró piano $16 caoba informan Joyería Monte 12 entre Zulueta y Egido. Preguntar por Domonguez.

VENDO MAQUINA ESCRIBIR REMINGTON magníficas condiciones, como nueva cinta bicolor retroceso etc. Ganga $25.00, San Rafael Nro 609, primer piso.

59 RADIOS

FAMILIA PARTICULAR VENDE UN radio Zenith de doce tubos último modelo, buró caoba moderno, una lámpara para comedor de bronce, todo muy barato. Lealtad 63 bajos.

RADIO MALETA 1940, DE PILAS eléctricas, magnífico para fincas o yachts, ondas cortas y largas. Vale $85 ganga $45. Otro radio chico $18. 17 No. 851 esquina a 6. Vda. Govantes.

RADIO PHILIPS HOLANDES MUEBLE de fábrica Europa como local necesito venderlo pronto, calle 17 No. 807 bajos Departamento 9 entre 2 y 4 Vedado.

60 INSTRUMENTOS DE MUSICA

ANTES DE COMPRAR SU PIANO

Pase por «La Internacional» de Prado 256 frente al hotel Sevilla, donde encontrará los más bajos precios y la más alta calidad, con facilidades de pagos para todas las fortunas. Pianos de uso y nuevos, de las afamadas marcas Bluthner de Alemania considerado por la crítica como el mejor del mundo y el afamado y admirado Wurlitzer en la Exposición de la Feria Mundial de New York.

GANGA. PIANO $25 SIN COMEJEN Se da barato por no necesitarse en San Francisco 356 entre Porvenir y Octava, Lawton, Víbora.

$65 SE VENDE PIANO NUEVECITO dos años de uso por no seguir estudiando, buena marca, gran sonido, se garantiza sin comején; casa familia todas horas. F-2722

GRAN LIQUIDACION PIANOS

VERTICALES Y DE COLA PROPIOS PARA PROFESIONALES Y PERSONAS DE GUSTO ESTUDIOS SUPERIORIES. CANTO Y ORQUESTAS. PARA PRINCIPIANTES

Tenemos el piano que Ud. necesita. Grandes facilidades de pago. Alquiler desde $2.00.

LA PREDILECTA
SAN RAFAEL ESQ. A OQUENDO
U-2530

PIANOS DE CALIDAD

«R. S. HOWARD»
«JOHN L. STOWERS»

PRECIOS RAZONABLES DESDE $100

Facilidades de pago. Exposición: cuarto piso del edificio «Stowers», San Rafael entre Galiano y Aguila Teléfono M-1973 Habana

AFINADORES

AFINE SU PIANO POR $3.00 CON toda garantía y seguridad Manuel Domínguez, afinador mecánico y barnizador de pianos, graduado en la escuela «Danguardz en New York. Taller de Reparaciones Dragones entre Prado y Zulueta Telf M-3040.

61 DE ANIMALES

SE VENDE LINDISIMA JACA CRIOLLA caminadora finísima, de 6 años, tado, lucero corrido, tres patas blancas, 7½ cuartas alzada, color alazán tostada, completamente sana. Lo más lindo de la Provincia. Fundación No. 1, Casa de Mantecón, Calabazar de la Habana.

LIQUIDACION DE PIANOS DE TODAS marcas, violines, guitarras, acordeones y música de todas clases, todo a precio de liquidación. Monte 408 entre Aguila y Angeles.

PAJARERIA EL CARDENAL

Perritos Boston Terrier, cosa de gusto, Spitz, Fox Terrier, Bull Terrier, Pekines negro, son una monada. Gaticos persas en todos colores, Conejos belgas, gigantes flandes, azules y rojos, Catatillos, cacatúas, guacamayas rojas y también azules, pericos rojos del Japón, esmeralditas, turpiales, cardenales, cardenalillos y pájaros de Africa; bengalíes, etc. «El Cardenal», la mayor y mejor surtida. Zulueta 509. M-4619.

POR NO PODERLA ATENDER VENDO una vaca de raza Hersney, produciendo 12 litros diarios. Reparto Lucero, finca El Rosario Sr. Puente.

OFRECEMOS A LOS GANADEROS los siguientes sementales de pura raza importados, inmunizados en contra la fiebre Tejana, y aclimatados a los potreros del país. Toros Shorthorn, Brown Swiss, Holstein, Aberdeen Angus, y las variedades Guzerat e Gir de la raza Zebú. También tenemos nobillas y añojas Brown Swiss y Holstein. Tenemos varias lechonatas preñadas de pura raza Hampshire. Pueden ver este ganado en nuestra finca situada en el pueblo de Loma de Tierra, kilómetro 20 de la carretera Central. Harper Brothers. Concha 109 Habana, teléfonos FO-7342, y X-1649.

VACAS

Se venden novillas recentinas primero y segundo parto finas Holstein Jersey y Guernsey ordeño 12 m. Informan Telf. U-1129.

MULOS

Se venden juntos o separados un lote de 25 mulos propios para arría o carros de reparto. Informes Telf. U-1129.

VACAS

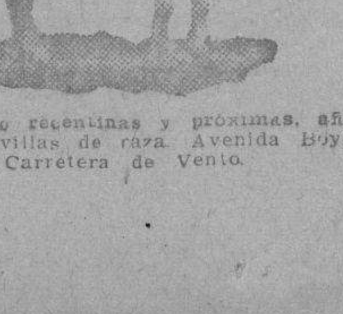

Vendo recentinas y próximas, año las novillas de raza. Avenida Boyeros y Carretera de Vento.

VENTAS

61 DE ANIMALES

VENDO A PRECIO DE SITUACION mulos, carros y arreos de todas clases; caballos, mulos de monta y Pony, 4 potros sementales, 7 y media cuartas, bonito color; 40 mulos criollos domados de monta y carros cerrados para lecheros y un burro semental criollo: una cesta de mimbre con sus arreos, montura y una Pony. Domingo Jarro, Marina y Atarés, Jesús del Monte. Telf. X-1876

VENDO COCHECITO DE CABALLITO tipo cesta, de madera, muy fuerte, propio para finca, caben seis niños jaca de 7 cuartas dos colores mansa y caminadora. Leopoldo U-3092

62 OBJETOS VARIOS

SE VENDE UNA CAMARA SPEED-GRAPHIC tamño 2.1|4x3.1|4. El lente anatismático Kodak F 4.5 con telémetro acoplado, Revolving back Adaptada para sincronizador de fotoflash. Velocidad 1/1,000 de seg. Plano focal y compur-shutter. Completamente nueva. Precio Standard $160.00. Se vende en $100.00 cash. Preguntar por Tomás, departamento Kodak en «El Encanto», Telf. A-72221

VIDRIERAS, CONTADORAS

Vidrieras de todas formas y tamaños; mesa Vitrolite, sillas, banquetas, exprimidores frutas, pasteleras, cajas caudales, neveras, molino café, picadores carnes: rebanadoras jamón, contadoras National. Compro, cambio y vendo.

MAQUINAS DE ESCRIBIR, BUROS

Archivos, tarjeteros, sillas giratorias, libreros, mesas para máquinas. Véame antes de cambiar comprar o vender sus muebles de oficina, divisiones, mostradores. Casa Cano, Habana 556 y medio, entre Teniente Rey y Amargura. A-8607.

CAZADORES. VENDO 3 ESCOPETAS calibre 12 y 16 y cuatro cachorros puenter de la raza más fina que hay en la Habana. Figueroa Nro 418 Santos Suárez Jiménez, Telf. M-3077

GAGA SE VENDEN UNAS 2.000 TEJAS y 50 de caballete, usadas, tipo español, vidriadas, color rojo, fabricante Ludovicci. Pueden verse en Bungalow General Lee entre Concepción y Reina, Quemados de Marianao, ruta 22 informes M-2863

SE VENDEN DOS NEVERAS PROPIAS para comercio y también aparatos de Café Express, se pueden ver en Mercaderes Nro 157, Habana.

YATECITO

27 pies eslora. Reciente construcción, forrado caoba, literas, cocina, nevera, fregadero, motor Ford V-8 convertido fábrica, veloz, económico informan astillero Blanco, Río Almendares preguntar por Alonso.

VIDRIERAS

Gran surtido de uso y nuevas sumamente baratas. Véanos para cualquier trabajo de vidrieras de calle neveras vidrieras, estantes etc. cotizaremos sin compromiso. Precios atractivos «La Nueva Industria» Lamparilla 316

Dinero-Hipotecas

63 SOLICITUD

Tomo $3,000 al 12x100

En primera hipoteca sobre casa que vale $8,000 en San Marianao frente al Parque Mendoza, Moderna. Señor Prado. X-1781 y A-8590.

DINERO EN HIPOTECA TOMO 4.000 pesos hipoteca sobre propiedad Habana, con triple garantía D. Erio Habana 86 de 11 a 12 Telf. F-3959

DESEA UD. VENDER, COMPRAR O tomar dinero sobre su automóvil, vea a Fernández. Sitios 517 entre Oquendo y Marqués González. U-3793 mucha reserva.

DINERO

No pierda tiempo. Cuando necesite tomar dinero en hipoteca o pagarés vea a M. Fernández. San Ignacio 214 Telf. M-9272 de 2 a 5 Operación rápida y absoluta reserva.

64 OFERTAS

DOY DINERO EN HIPOTECA AL 7% operación en 24 horas, también sobre bóvedas, panteones, alquileres de casas, condominios, usufructo, nuda propiedad, etc. Alberto Cuervo, Edificio Metropolitana 342. O-Reilly y Aguacate. M-2808.

PARA HIPOTECA TENGO PARA COLOCAR $100,000 con buena garantía Habana y barrios reserva absoluta. Traiga escrituras Cuba 64 departamento 7, A-6612 Romero.

DINERO

Sobre joyas en todas cantidades «LA PERLA», Animas Nro. 404, casi es. a Galiano Telf. A-8222

DINERO SOBRE AUTOMOVILES, ALHAJAS, panteones, hipotecas, herencias o cualquier objeto que tenga garantía. Resuelvo 24 horas. Larrea 316 Empedrado y Aguiar Telf. A-8557 Roberto López.

DINERO

Facilito grandes y pequeñas cantidades en primera hipoteca desde el 7 por ciento en adelante, para la Habana y sus barrios. Compro y vendo casas, solares y créditos hipotecarios Compro y vendo Bonos y Acciones

Julio C. Granda
Obrapía 33, entre Cuba y Aguiar.
Teléfonos: M-5921 y FO-1668

65 BONOS Y VALORES

COMPRO BONOS Y ACCIONES, CENTRO Gallego y Banco Asturiano, Compañía Cubana de Electricidad, inversiones e inmuebles. También se pignoran. Compro y vendo acciones de todas las compañías cotizables o no cotizables en la bolsa. Manuel Piñol, Obrapía No. 116.

CAJAS RESERVADAS

Las tenemos en nuestras bóvedas construídas con todos los adelantos modernos y las alquilamos para guardar valores de los interesados En esta oficina daremos todos los detalles que se deseen.

N. GELATS Y COMPAÑIA
165 Aguiar 108 esq. Amargura

PARA LAS DAMAS

70 INTERES PARA LAS DAMAS

CORTE MODERNO NACIONAL

SISTEMA «MENDEZ»

Método rápido y eficiente, reconocido como el más moderno para la enseñanza pública. Magníficos resultados; en poco tiempo puede hacerse experta profesora por este modernísimo sistema. Clases a domicilio y correspondencia. También por ajuste. Cursillo para las que deseen aprender a hacerse su ropa en poco tiempo. Se cortan y entallan vestidos. Academia Central. Campanario 304 esq. a Neptuno. Clases de Piano.

IMPORTANTE DESCUBRIMIENTO del preciso «Indicador» de la concepción y del alumbramiento etc. basado en las investigaciones y estudios científicos de ilustres médicos. Señora, señorita, de sumo interés para Vd. conocer sus días de concepción y estirilidad durante el mes, consulte este científico y único indicador regulador. Escriba clara dirección al apartado 483 Habana, recibirá interesante información. Del interior, correo ingualmente.

SEÑORA: NO LLEVE SU SOMBRERO estropeado, se hace modelo por centavos. de tela y de niña. Tiño, reformo, plancho: 30 centavos. San Rafael 355 Celestino. (Farola en la puerta).

M.E.C.D. 2016

PARA LAS DAMAS

70 INTERES PARA LAS DAMAS

Máquinas

para forrar botones

Vendemos máquinas para hacer botones y utensilios para ellas.
Se forran hebillas en el acto y se hacen plisados con rapidez y absoluta garantía.

BAZAR INGLES

GALIANO Y SAN MIGUEL

MODISTA BORDADORA ME HAGO cargo toda clase de trabajo señoras y niños en fino y también económico Oquendo 354 departamento 13 esquina a San Rafael.

Sistema Alemany

(MODERNO) CORTE Y COSTURA

Instituto Central: San José 257 entre Aguila y Galiano Autora y directora: Matilde Alemany Reconocido como el mejor Adoptado en Escuelas Públicas y Privadas clases a domicilio y nocturnas. Vendemos métodos y titulamos. Confeccione sus vestidos.

CANAS AUMENTA EDAD. TEÑIR-las esclavitud; ocúltelas con Brillantina Gema, muestra dos centavos sellos. D. Faget apartado 2275 Venta: Sarrá. Johnson, Taquechel, Encanto, y Fin de Siglo.

VELLOS

Extirpación definitiva de los vellos de la cara, muslos, piernas, etc. Tratamiento garantizado. Seis años de éxitos en Cuba. Sra. Alexander, calle Tercera número 405 entre Dos y Cuatro, Vedado.

¡FUERA CANAS! OBTENGA HER-moso color negro, castaño o rubio usando tintura «La Favorita». Teñido de cabello $3.00. Estuche $1.00. De venta en todas las farmacias Depósito: Virtudes, 206. Casa «Pilar». Teléfono M-9392.

ENSEÑANZAS

75 PROFESORAS - PROFESORES

PROFESOR PARTICULAR DA CLA-ses a domicilio por la noche de enseñanza primaria, preparatoria, bachillerato parte letras, idiomas. También asignaturas nuevo plan. Telf. M-3376 señor Santos habitación Nro. 31 Llamar entre 11 y 12

HAGASE PROCURADOR. ESTUDIO fácil en pocas semanas. Informes: M. Iglesias «Escarza» 201 Obrapía Nro 204.

PROFESORAS TITULARES OFRE-cen servicios 1a y 2a enseñanza, español, inglés, piano, taquigrafía Pitman, ingresos a Escuelas Superiores, Pinturas, labores, disciplina. Referencias honorables. F-7088 calle 25 Nro 655 esquina F.

APRENDA A HABLAR INGLES EN corto tiempo. Profesora competente tiene horas disponibles. Método rápido y práctico de conversación. Precios módicos. FO-1360

PROFESORA 1a Y 2a ENSEÑANZA clases a domicilio o en su casa. Sistema pedagógico, años de práctica. Magnificas referencias. Línea 759, F-2635

PROFESOR ESPAÑOL ENCARGASE traduciones inglés, francés y español. También enseñanza particular dichos idiomas, correspondencia comercial en los mismos cultura general. Informes por escrito Sr. Profesor Clasificados DIARIO DE LA MARINA.

ESTUDIOS, BAILES MODERNOS
Tomasin. Positivamente enseño con práctica son, pasodoble, vals, blue, son, tango. Clases todos los días de 9. A.m. a 11 P.M. Clases a domicilio. San Nicolás 1008 (moderno) entre Gloria y Misión, 2 cuadras de Monte.

INGLES, FRANCES, INSTRUCTOR graduado escuelas de E. U. y Francia con más de 15 años experiencia y práctica en cada país. Quedan algunas horas para clases individuales o colectivas a domicilio o en mi casa. Telf M-1303.

PROFESORA INGLESA FRANCESA, da clases también a domicilio. Informes: señora Jeanne R. Karas-Oser, Avenida de la Paz 3, Almendares.

INGLES, TAQUIGRAFIA, (INGLESA y española) Teneduría, Cálculo Mercantil, Aritmética, Algebra, Ortografía y Mecanografía, $5.00 mensuales a domicilio $3.00 en su casa Estrella 166 altos Profesor Heitzman, teléfono A5-1822

PROFESORA FRANCESA DA CLA-ses de francés a domicilio. Conversación francesa. Inglés (fonética), prepara para los exámenes. Precio especial para clases colectivas. FO-2130.

PROFESOR EXTRANJERO, 20 años práctica local enseña inglés francés, italiano. Referencias inmejorables de las mejores familias de la Habana Telf. FO-2508

PROFESOR Y PROFESORA DE SE-gunda enseñanza preparan eficientemente para exámenes en los Institutos. Matemáticas e Inglés incluyendo 1o y 2o Curso. Telf F-5133

ENSEÑANZAS

75 PROFESORAS - PROFESORES

BORDADORA A MANO: ME HAGO cargo de toda clase de bordados e incrustaciones, canastillas de novias. Doy clases a domicilio y en mi casa. Teléfono U-7723.

INGLES Y FRANCES POR PROFE-soras de respectivas nacionalidades. Referencias de alumnos sobresalientes en el Instituto y Universidad. Teléfono A-8274 y F-7392.

CLASES DE FRANCES
Por profesor francés, Monsieur Robert Rest, calle H, número 510 entre 21 y 23. Vedado. Oígalo los domingos de 7 a 8 p. m. CMCD 630 kilociclos. Precios convencionales.

DOCTORA EN PEDAGOGIA Y PRO-fesora de Inglés se ofrece para clases de Instrucción e Inglés, a domicilio o en su casa. Preparación para exámenes de Ingreso Llame al Telf X-1710.

PROFESORA FRANCESA DIPLOMA-da y con inmejorables referencias da clases de francés en su casa o a domicilio Telf. A-6722 o I-5606

ESTUDIE POR CORRE

La academia «Rabiña», en Neptuno 414, esq. a Manrique, altos M-7849 tiene organizado clases por correspondencia desde hace años habiendo prestado gran beneficio a aquéllos que tienen deseo de prosperar. Estudie las asignaturas siguientes: Taquigrafía, Mecanografía, Teneduría, Cálculos Mercantiles; Gramática, Ortografía, Procurador, Química industrial, Inglés, Francés, etc. Informes: Academia «Rabiña». Neptuno 414. esq. a Manrique. Telf. M-7849.

PROFESORA DE INSTRUCCION, IN-glés, taquigrafía en ambos idiomas Prepara para exámenes. Clases a domicilio F-2651.

SE NECESITAN EN TODAS MAS IM-portantes ciudades incluyendo Habana, agente de matrícula para famosa institución norteamericana enseñanza (Tutorial System) Universitaria, contabilidad, prefiriéndose conozcan inglés. Escriban con referencias a Residencial Manager Mr. León. Libertad 35, Camagüey.

INGLES

HAVANA BUSINESS ACADEMY
Desde lo más elemental hasta lo más adelantado enseñamos en nuestros 40 cursos diarios Sistema seguro rápido e interesante al alcance de todos Profesorado Americano
HAVANA BUSINESS ACADEMY
Línea 357, teléfono F-3043 Sucursal Neptuno y Amistad. Telf. A-6033

76 COLEGIOS

HAVANA BUSINESS

COLLEGE

Primera Enseñanza en Inglés. Modernos métodos pedagógicos. Clases de pocos alumnos. Autorizados para extender certificados de 8o. grado para ingreso en Instituto, Normales, etc. Esmerada enseñanza del español. Henry L. Mathiot. Director. Línea 357-359. Vedado F-3043.

COLEGIO ACADEMIA "BRAVO"

Autorizado para expedir certificados de 7o. y 8o. grados. Profesores especializados para cada grado en la enseñanza primaria y superior. También ingreso en los Institutos, Normales, Comercio, Ingenieros, Cadetes, Mecanografía, Taquigrafía, Teneduría, ómnibus a domicilio.
Correspondencia, Idiomas, Servicio de
NEPTUNO Y LUCENA
TELEFONO U-2627

Escolapios de Guanabacoa

Colegio de primer orden.—Establecido en 1857. —Comercio, Bachillerato Primera Enseñanza y Preparatoria.—Ricos museos.—Magnífica oficina bancaria para práctica comercial.—Profesorado de alta competencia.—Dormitorios con cuarto separado para cada alumno.— Excelente alimentación.—Purísima agua potable de manantiales dentro del mismo colegio.—Ambiente campestre.—Sports de todas clases.—Se remite gratis interesante prospecto ilustrado; pídase por correo al Rector. Escolapios de Guanabacoa. Habana, o al Telf X-0-1503.

COLEGIOS AMERICANOS

Al alcance de todas las fortunas. Catálogo e información gratis. Profesor Richardson, American Schools Bureau. Manzana de Gómez número 514 Telf A-9798

COLEGIO CABALLERO

En el curso que ahora se inicia, los alumnos menores de 11 años y las niñas, de cualquier edad, serán llevados y traídos a sus casas en los automóviles del colegio, sin cargo de cuota de transporte, zona de Infanta a Galiano y de San Lázaro a Reina. Grados 1o, 2o y 3o $3. Grados 4o y 5o $4. Preparatoria con certificado oficial para ingreso en la 2a Enseñanza, $5.

San Rafael Nro. 775, altos

COLEGIO PARA NIÑAS CATOLICAS.
«Nazareth College & Academy», Nazareth Kentucky, E. U. A. 126 años de fundado. Aprobado por el Gobierno Americano para estudiantes cubanos. $700.00 al año, con todos gastos incluidos. Pida catálogo o vea a nuestro Agente en Cuba. L. MacLean Beers Plaza de la Catedral 54 M-7730.

COLEGIO

Santa Teresa

INGRESO AL BACHILLERATO
Enseñanza en inglés y español. Primer Grado $3.00 Segundo $4.00. Tercero y Cuarto $5.00 Quinto y Sexto. $6.00 Séptimo y Octavo $7.00. Autorizado para expedir certificados de Octavo Grado para ingresar en Normales, Institutos, Hogar, etc. Taquigrafía, Mecanografía, Ortografía, Inglés Correspondencia Comercial, Corte y Costura y Labores. Clases de piano. Pida prospecto Calle 23 No. 1511 entre 24 y 26. Vedado. Teléfono F-5096

SAN ELOY

Colegio y Academia. Fundado en 1907. Primera y Segunda enseñanza, Preparatoria, Bachillerato, Comercio, Idiomas, Cultura Física. Cursos preparatorios especiales. Admitimos pupilos y medios pupilos y externos. Quinta Menocal, Samá 21, Marianao. Telf FO-7432 Pida Prospectos.

ENSEÑANZAS

76 COLEGIOS

CABALLERO

ESCUELA SUPERIOR PRIVADA

Para cursar del 1o. hasta el 9o. grados, expidiendo Certificados para ingresar en la Segunda Enseñanza sin sufrir examen. Con casa, playa y piscina en la Playa de Santa Fe para expansión de su alumnado. Admite limitado número de pupilos y medio pupilos. Cuotas moderadas. La matrícula para el próximo curso se abre el lunes 21 del actual. Las clases comenzarán el 5 de septiembre próximo. Telf. U-2832. San Rafael 775 altos.

77 ACADEMIAS

OBSEQUIO DE LA

ACADEMIA DE COMERCIO

Luis B. Corrales. Establecida en 1889 Enviando $0.15 en sellos recibirán mi Aritmética Mercantil, y por $0.30 más, mi «Ortografía en el Bolsillo» acabada de publicar Enseñamos Teneduría de Libros, Taquigrafía e Inglés. La Mecanografía $1.00 mensual. Nuestros Títulos los más solicitados. Lealtad 567, entre Salud y Dragones. Telf. A5-1632

ACADEMIA DE IDIOMAS ROBERTS
Malecón 153 Telf. M-2124 ¿Desea usted aprender inglés? Compre el método Robert. Se recomienda por sí sólo Distinción. Eficiencia. Garantía Cuarta edición: $2.00.

HAVANA BUSINESS

ACADEMY

Profesores y sistemas procedentes de los mejores Business Schols de lo. Estados Unidos. Elevados standards de enseñanza comercial en inglés y español. **Todos los graduados en nuestro curso secretarial han encontrado empleo bien remunerado. Taquigrafías Pitman y Gregg. Omnibus.** Línea 357. F-3043 y Neptuno esquina a Amistad A-6033.

Academia Rabina

NEPTUNO 414 (ALTOS) ESQUINA A MANRIQUE. TLF. M-7849. INGRESO A LA ESCUELA DE CIENCIAS COMERCIALES DE LA UNIVERSIDAD

Clases individuales, Francés. Inglés y Teneduría. Taquigrafía «Pitman» y «Gregg», Mecanografía, Correspondencia y Aritmética Comercial. TAMBIEN CLASES POR CORRESPONDENCIA. ingreso en Escuelas de Ingenieros, Arquitectos, y Comercio. Servicio de ómnibus y de internos. Pida prospectos Expedimos títulos y proveemos de empleo a nuestros graduados

Corte y Costura

ACADEMIA «SANTA TERESA»

Calle 23 No. 1511 (Vedado entre 24 y 26 F-5096 Hágase profesora en tres meses Desde la primera clase usted podrá cortar sus vestidos por figurín. También clases por correspondencia. Pidan la primera lección, incluyendo 3 centavos para franqueo. Expedimos títulos.

INTERES GENERAL

EXPERTO MERCADO ESPAÑOL, interesarían productos cubanos, conserva langosta cueros representaciones y comisiones en general. Conociendo Francia, Inglaterra Europa interesarían anteriores asuntos y frutas naturales. Dirigirse antes 5 de Septiembre Guillermo C. Puig Estrella 460 M-8840. Habana, después en Madrid España Zurbano 59

ME HAGO CARGO DEMANDAS, DI-vorcios rápidos, matrimonio notarial, cartas de ciudadanía, pasaportes declaratoria de herederos. etc. Véame anticipo gastos. Bufete: Alberto Cuervo. Edificio Metropolitana 342. M-2808 O-Reilly y Aguacate.

CIEN CARTAS Y CIEN SOBRES FI-nos impresos, $1.00; 100 tarjetas visita o comerciales, 50 centavos; 300, $1.00. Sellos gomígrafos, relieves finos. Imprenta O-Reilly 315.

RECETAS DE OCULISTAS. DESPA-cho de recetas de oculistas sin comisión al precio más bajo de la Habana. Optica Gasel Prado 609

JARDINEROS. VENDO MUCHA TIE-rra colorada. Calle 19 entre 18 y 20 Vedado.

INDUSTRIA DE CONFITURAS Y caramelos etc. funcionando, ofrece en la misma local apropiado para instalar fabricación de chocolates y turrones. Oiremos proposiciones solo a personas interesadas personalmente. Sr. A. Jiménez, Cuba 316 esq. a Obrapía. Departamento 24. Teléfono M-2595. De tres a cinco de la tarde.

PLANTAS Y FLORES

SE VENDEN PLANTAS INJERTADAS

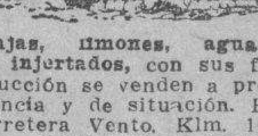

Naranjas, limones, aguacates y mangos injertados, con sus frutos ya en producción se venden a precios sin competencia y de situación. Río Cristal. Carretera Vento. Klm. 10 Visítenos y se convencerá de nuestra calidad. No compre a vendedores ambulantes, pierde su tiempo y su dinero. Siembre ahora en tiempo de agua Acuérdese que lo que más vale en Cuba es la tierra. Cultívela. E. Berenguer, Carretera Vento Kilm. 10 Teléfono I-6023. **Visítenos aunque no compre.**

ALQUILERES

79 HOTELES

HOTEL BELEN HABITACIONES 8, 9 y 10 pesos amuebladas, agua caliente todas horas, punto ideal viva barato y cómodo(teléfono, recibidor Compostela 671 frente Gobernación.

ALQUILERES

79 HOTELES

HOTEL "PALACIO CUETO"

Muralla e Inquisidor M-2674, habitaciones y departamentos, agua fría y caliente, hermosa vista frente al parque, tres excelentes comidas, muebles, limpieza, elevador, ambiente familiar, precios módicos.

"TROTCHA"

En lugar más céntrico del Vedado Amplias y frescas habitaciones, con o sin comida, a una cuadra de los baños de mar, tranvías y ómnibus Calzada y Dos, Vedado. Telf. F-2383

SU CASA

Y la de su familia. El lujosísimo hotel Belmont, el más céntrico de la ciudad. San Rafael e Industria Con tres excelentes comidas: $45.00 matrimonio. Una persona: $30.00.

HOTEL "FLORIDA"

Situado en el centro de los negocios. Precios especiales para el verano de habitaciones con baños completos y teléfonos. Visite nuestro famoso Restaurant, favorito de todos los hombres de negocios. Pídanos precios. Teléfono A-1131.

HOTEL "CANADA"

Villegas y Tejadillo habitaciones balcón, frescas, comida de primera, muebles, limpieza, elevador, orden completo, ambiente familiar. Matrimonio $38.00 restaurant planta baja. Teléfono A-0400.

Hotel Roosevelt

AMISTAD Y SAN MIGUEL

$55.00 Matrimonios con tres excelentes comidas mensuales.
Apartamentos para familias, todos con baño privado. Elevadores día y noche

HOTEL "VEDADO"

CALLE 19 ESQUINA A M

Residencia excelente, que reúne excepcionales condiciones para vivir con toda comodidad. Frecuente y fácil comunicación con la ciudad y repartos. Esmerado servicio, comida criolla, española y americana. Telf. F-6631.

HOTEL "ANDINO"

San Lázaro 1218, esquina a M, U-2553. Unico en su clase. Moderno, céntrico, amplio, fresco, saludable, frente Universidad. Conviene para los que necesitan vivir cerca de los hospitales Calixto García o Mercedes. Habitaciones con baño privado, balcón, hermosa vista, con tres excelentes comidas, 45 pesos, matrimonio. Una persona desde 28 pesos. Clientela escogida. Pensión completa para huéspedes del interior. Precios sin competencia. Esmerado servicio en mesas separadas.

HOTEL REGINA

Industria 410, frente al Capitolio, M-5955. Deseamos hacer saber a todos que debido a la situación actual, de reajuste, ofrecemos un servicio nuevo de hotel a unos precios inigualables. Una persona con comida, desde $45.00. Dos personas con comida, desde $65.00. Excelente comida. Absoluta moralidad. Lujo y limpieza.

HOTEL "IDEAL ROOM"

PRADO 509 (POR PASAJE)

Hay habitaciones disponibles, balcón, baño, agua caliente y fría, frente al Capitolio. Nunca falta el agua, fría y caliente. Precios con comida para matrimonio, desde 35 a 45 Tome informes de esta gran casa, visítela aunque sea por curiosidad, por adentro la mejor. Se exigen referencias de moralidad y pagos. Prado 509 (por pasaje) 93-B.

PRADO 104

Casa para familias excelente comida estricta moralidad. Habitaciones con baño y comdias. Matrimonios desde $55.00 mensuales. Habitaciones con baño privado desde $25.00 mensuales. Teléfono A-7488.

ALQUILERES

79 HOTELES

«CAMPOMIR»» EMPEDRADO 517 ES-quina a Monserrate, dos cuadras Parque Central. Apartamentos fresquísimos y espaciosos. Con o sin muebles balcón, baño, lavamanos. Comidas excelentes y sanas. Economía y seriedad.

HOTEL COLONIAL

SAN MIGUEL 254

Esquina a Galiano. Habitaciones y apartamentos con baño privado y muebles modernos. Magnífico comedor con carta. Elevador día y noche. Precios especiales para huéspedes por mensualidades. Confort y moralidad. Teléfono A-1658.

HOTEL "HARDING"

Crespo 67, a 2 cuadras del Prado y Malecón. Cerca del mar. A-6735 Hotel absoluamente moral y comidas excelentes. 2 personas desde $46 una desde $29. con almuerzo, comida y desayuno. Elevador da y noche, agua caliente y fria.

HOTEL ALAMAC. SITUADO EN EL corazón de la ciudad, habitaciones modernas, elevador, excelente comida, servicio de Hotel, precios reducidos a huéspedes fijos. Galiano 308 esquina Neptuno A-8002.

HOTEL «VANDERBILT»
Neptuno 1223 Situado en lo mejor de la Loma de la Universidad, lujosas, amplias y confortables habitaciones, baño privado; agua abundante fría y caliente. Atención esmerada Neptuno 1223 Conviene para los que tengan que vivir cerca el Hospital Calixto García.

THE SAVOY

F y Quince. —Vedado
Telf: F-6616

Situado en un lugar alto del Vedado, con fácil y frecuente comunicación con la ciudad y repartos Rodeado de jardines, con 600 metros de hermosos portales Las habitaciones tienen ventilación directa teléfono, baño privado, con agua fría y caliente Precios moderados, incluyendo tres excelntes comidas El servicio en mesas separadas para cada familia

HOTEL WASHINGTON
Virtudes 6 entre Paseo del Prado y Zulueta, en lo mjs céntrico de lo ciudad, buenas y frescas habitaciones excelente comida precios económicos, especialmente para familias estables Telf M-3613

HOTEL PROVIDENCIA
Obrapía No. 519 entre Bernaza y Villegas. Habitaciones por meses y por días con comida y sin comida. Matrimonios desde $39.00 mensuales, diario desde $1.00 por persona, casa y comida. Habitación sólo desde $15 mensuales para 2 personas con 2 camas desde $18.00 mensuales con servicio hotel.

HOTEL PRADO

Prado 351 esquina Virtudes entrada por Virtudes habitaciones acera brisa y sombra, balcón calle buena comida, agua caliente, ascensor noche-día, estables 35, 40 y 45 pesos. por 2 personas al mes viajeros un peso con comida Telf M-7660

HOTEL INTERNACIONAL DE FRAN-cisco Gómez, frescos y amplios departamentos, agua corriente en el interior y caliente en los servicios. Excelente comida. Esmerado servicio Una persona desde $20 y dos desde $35 al mes. Tejadillo 60 Teléfono A-9958

80 CASAS DE HUESPEDES

CASA DE HUESPEDES «LA REINA» en Reina 152 esquina a Rayo, habitaciones y departamentos amplias y ventiladas con baño intercalado, agua caliente, moralidad y orden. Comida superior. Precios económicos. Teléfono M-6287

ALQUILO O-REILLY 503 ALTOS Optica Nacional, amplia y fresca habitación con excelente comida española y criolla, amueblada, baño al lado. Trato puramente familiar. Teléfono.

SE ALQUILA UNA HERMOSA HA-bitación con toda asistencia y vista para San Rafael y San Miguel en San Miguel 205, altos.

HUESPEDES. MANSION FLORINDA. Línea 902 esquina a 6 Vedado. Alquilamos espléndidas habitaciones y apartamentos con todo servicio excelente comida, precios muy reducidos.

HOTEL CENTRAL CONSULADO Y San Rafael, amplias y frescas habitaciones con baño privado admitimos huéspedes con todo servicio por quincenas o meses, excelente comida. Precios módicos.

CASA HUESPEDES EN RESIDEN-cia familiar espléndida habitación matrimonio, baño anexo, abundante agua. Muebles, comida inmeporable. Estricta moralidad y pulcritud, todo servicio. Precios situación. Vea y convénzase. Amistad 208.

CASA DE HUESPEDES «LA COVA-donga». Buenos departamentos y habitaciones con todo lo necesario. Agua fría y caliente. Muy buena comida. Por abono y a la carta. Precios módicos. O-Reilly 209.

HABANA 464 ALTOS VEA LAS ME-jores habitaciones con todo servicio y comida inmejorable, mucha moralidad y precios de situación, siempre agua.

CASA HUESPEDES «TURIS» MAN-rique 611 entre Reina y Salud teléfono A-6388 amplias y frescas habitaciones vista calle e interiores Matrimonios $35.00 Individuales $20

GALIANO No. 404, ALTOS DEL CA-fé «La Isla» alquilo apartamento de dos habitaciones, baño y balcón; en la misma una habitación con balcón, exquisita comida, estricta moralidad.

CASA DE HUESPEDES NUEVA DUE-ña, magníficos apartamentos y habitaciones, todas con agua fría y caliente, esmerado servicio, comida de primera, admitimos abonados, casa moral. Precios módicos Galiano 463 entre San José y Barcelona. A-8875

GALIANO 305 ALTOS ENTRE SAN Miguel y Neptuno. Los nuevos propietarios ofrecen magníficas habitaciones y comida insuperable por módico precio. Agua abundante, absoluta moralidad. Teléfono A5-0432.

ALQUILERES

80 CASAS DE HUESPEDES

HABANA 410 ALTOS ENTRE OBIS-po y Obrapía se alquilan amplias y ventiladas habitaciones a matrimonios sin niños hombres solos, siempre agua un palacio. Informan en la misma.

AYESTARAN 629, CASA PARA FA-milias habitaciones amplias y frescas. Comida excelente dos personas desde $40.00, una desde $25.00. Teléfono I-5651.

CASA DE HUESPEDES «LA GRAN Vía», Zulueta 422. Alquilamos apartamentos con balcón a la calle, agua abundante, buena comida, precios módicos.

AYESTARAN 629, CASA PARA FA-milias habitaciones amplias y frescas Comida excelente dos personas desde $40.00, una desde $25.00. Teléfono A-0599

CASA DE HUESPEDES GALIANO 407 (altos) entre San José y San Rafael. Habitaciones y apartamentos amplios. Moralidad absoluta. Buena y bundante comida. Precios Módicos. Teléfono: M-1307.

PALACIO CUETO. MURALLA E IN-quisidor. Departamentos 2 piezas y habitaciones todas frescas, comida excelente y agua fría y caliente abundante. Precio de situación y garantizamos limpieza y seriedad. Hay elevador. Informes Telf. M-2674.

CASA PARA FAMILIAS: PRADO 251 exclusivamente para personas estricta moralidad. Habitación con balcón calle, con toda asistencia. Comida inmejorable. En azotea, habitación para matrimonio u hombres solos

LA NUEVA PROPIETARIA DEL HO-tel «La República» Aguila 559, ofrece habitaciones con lavabo, agua no falta, con todo servicio excelente comida. Precios rebajados. Estricta moralidad.

TELMA RESIDENCIAL
Villegas 466 (entre Muralla y Sol) «La Vivienda Ideal» Fresca, céntrica, moral, agua fría y caliente siempre Habitación amueblada y comida a la carta dos personas $45. A-9985.

LA MATANCERA. CASA HUESPE-des, la más céntrica de la Habana, absoluta moralidad, mucha agua fría y caliente, mucho fresco, mucha buena comida y precios muy reducidos Reina 219, esquina a Manrique. Teléfono A-0238

HUESPEDES «CAMPOMIR» EMPE-drado 517 esquina Monserrate, dos cuadras Parque Central, acabado de reconstruir apartamentos con o sin muebles, lavamanos, baño, balcón, etc. Comidas excelentes y sanas. Precios económicos M-3274

CASA HUESPEDES «LA REINA» SE Se alquilan hermosos apartamentos y habitaciones von vista a la calle, y su baño, agua caliente excelente comida, precios de situación la dueña en el segundo piso Reina 152 esquina a Rayo Telf M-6287

81 CASAS de COMIDAS

CASA PARTICULAR DESEA FAMI-lia formal para mandar comida: pollo, mariscos, tamales, croquetas, bacalao vizcaína, papas rellenas; hora fija. Tef. A-6414 haga su pedido y se convencerá.

82 APARTAMENTOS

SE ALQUILA UN APARTAMENTO dos habitaciones con balcón, terraza baño completo a matrimonio sin niños o señora, sin cocinar, único inquilino Manrique 255 altos, entre Neptuno y Concordia de 1 a 3 y 7-9

ALQUILO APARTAMENTO COM-puesto de sala, 2 cuartos, baño completo, hall, cocina y balcón a la calle. Edificio «Larrea» 10 de Octubre 409 Informes I-3961

SE ALQUILA EN BELASCOAIN 913 altos entre Carmen y Figuras, un apartamento con servicios completos. Independiente, no hay papel en la puerta altos Barbería.

EN LA LOMA DEL MAZO PARADE-ro Víbora. Se alquila departamento y una habitación con grandes terrazas y balcón, mucho fresco, personas mayores y de moralidad. 10 de Octubre y Ave. de Acosta No. 10 Telf I-6130.

SE ALQUILAN APARTAMENTOS modernos en San Miguel 356 a una cuadra de Galiano. Informan en la tintorería.

SE ALQUILAN TRES APARTAMEN-tos modernos acabados de fabricar altos y ventilados. Calle 17 entre 4 y 6 Reparto Almendares. Informes FO-1150

VEDADO $34. APARTAMENTO CON garage, sala, comedor, cocina, baño, portal, patio, servicio encargado y teléfono. Calle 8 esquina Zapata. F-2488 Inés F-5724 propietario después de las 8 p. m.

SE ALQUILA UN APARTAMENTO acabado de construir en la planta baja de C y 15 Vedado, informan en el mismo y A-7415.

EN CASA PARTICULAR ALQUILO apartamento con vista al mar, y Línea baño con todo servicio se toman referencias también un garage. Teléfono F1-6392 Línea 6 O y N

«EDIFICIO FEROS» BELASCOAIN
358 entre San Rafael y San José se alquilan hermosos apartamentos, acabados de fabricar de 3 a 5 p. m.

BAÑOS Y 29
Muy atractivo apartamento moderno, planta baja dos habitaciones y demás comodidades, cuarto criados, agua abundante, hay garage. Informa el encargado.

HOTEL DE APARTAMENTOS

8 y 19

1 2, 3 4 cuartos. cocina; frigidaire
GARAGE. RESTAURANT
Grandes reservas de agua. F-3131

EDIFICIO URSULINAS

EGIDO ESQUINA A SOL

Casa de apartamentos modernos, propios para matrimonios o reducida familia, con servicios sanitarios completos; luz agua caliente y fría; situados en lo más céntrico de la ciudad, con espléndidas vías de comunicaciones para toda la capital e interior de la República.

INFORMES EN EL MISMO
PRECIOS MODICOS
Apartamento bajo Nro. 1.

ALQUILERES

82 APARTAMENTOS

APARTAMENTOS MODERNOS, MUY frescos. Imposible mosquitos, polvo ni ruidos. Unicamente edificio ocho pisos. Elevador a todas doras. Sótano con garage. Edificio Lens, 6 y 11, Vedado.

VEA HERMOSOS APARTAMENTOS (casas) próximas a terminarse Calle 21 entre 14 y 16 Vedado, a la brisa, tres cuartos, baño color, closets, terraza y demás comodidades.InformanF-5701.

AVISO

Nueva casa de Apartamentos con mucha agua muy frescos y estricta moralidad, en Soledad 360 entre Neptuno y San Miguel.

MATRIMONIO HONORABLE CEDE en su residencia, Vedado lujoso apartamento baño privado toda asistencia a matrimonio a caballero, se cambian referencias. Informan teléfono U-1349

APARTAMENTOS DE LUJO. ACA-bados de construir. Lo más moderno y céntrico. Ideal para matrimonio. Galiano 205, entre Virtudes y Concordia. Informan F-3317 y en el apartamento Nro. 1 del edificio.

EDIFICIO «ARBOS», OQUENDO
308 entre San Rafael y San Miguel. Alquilo apartamentos frescos e independientes. Informan en la misma.

EDIFICIO TRIANGULO, 23 ESQUI-na a 20, lo mas alto y sano del Vedado, fresquísimo apartamento, dos habitaciones, baño completo, gran living-room, cocina con refrigerador Telf F-3546

CASAS APARTAMENTOS RECIEN-temente pintados, modernos, ventilados, dos cuartos, sala, comedor, precioso baño intercalado, cocina gas, baño criados. Edificio «Padrón», Neptuno 969, Tels. U-6889 y U-5402

OFICINAS

PALACIO DE PEDROSO

Cuba Nro 64, (FRENTE AL ANFITEATRO

Se alquilan amplios y ventilados locales para oficinas en el antiguo Palacio de Pedroso, uno de los edificios más históricos y bellos de la Habana Colonial; acabado de restaurar, bajo los auspicios de la Comisión Nacional de Arqueología. Inmejorable situación, frente a la entrada del to y amplio parque. Informan en el mismo todo el día. M. A. Lefebre, Teléfono F-5817

83 DEPARTAMENTOS

MURALLA 313 ALTOS ENTRE HA-bana y Compostela, alquilo departamento de dos habitaciones, comedor, cocina y baño indepedediente, separada hay una habitación con balcón a la calle. Telf., casa de moralidad.

SE ALQUILA EN AMISTAD Nro. 219 entre Neptuno y San Miguel un departamento de azotea, compuesto de sala, comedor y 3 dabitaciones, con luz. $20.00 mensuales. Informes en el mismo.

COMPOSTELA 559, SE ALQUILA UN magnífico departamento con frente a la calle y compuesto de dos piezas con sus servicios independientes. Informes y llave el encargado.

EDIFICIO PROVIDENCIA
Carlos III 614 esquina Oquendo, se alquila un amplio cómodo y fresco departamento con todo confort. Precio razonable. Véalo enseguida. Informa González. M-9659.

SE ALQUILAN MODERNOS Y FRES-cos apartamentos acabados de fabricar, con dos y tres piezas, baño y cocina en 20 y 25 pesos. 8 Nro. 58, entre 3a y 5a. Vedado.

EDIFICIO LARREA

AGUIAR Y EMPEDRADO

Se alquilan espléndidos departamentos para oficinas de diez pesos en adelante.

SE ALQUILA DEPARTAMENTO SA-la, cuarto, comedor, cocina y servicio precio $20.00. Calle 2 No. 205 entre Línea y 11 Vedado.

$25.00 MONTE 9 ESQUINA A ZU-lueta alquilo precioso departamento compuesto sala, comedor, gran cuarto, buena cocina baño, completo, agua caliente y fría balcón corrido con luz, hay teléfono.

HERMOSO DEPARTAMENTO DE esquina dos grandes frescas habitaciones, balcones y lavabo agua caliente, teléfono corta familia buena asistencia y tranquilidad. Se alquila Neptuno 401 y San Nicolás altos Filosofía.

84 HABITACIONES

FAMILIA HONORABLE ALQUILA en lugar céntrico sala y amplias y ventiladas habitaciones. Informan: Telf. M-6841

SE ALQUILA UNA HABITACION A hombres solos en casa de familia, Monserrate 417 esquina a Lamparilla primer piso.

SE ALQUILA ESPLENDIDA HABI-tación a señoras o señoritas solas, único inquilino. Lagunas 9, piso 2o apartamento 5

CAMPANARIO 251 ALTOS ESQ. CON-cordia. Alquilo hermosa habitación sin muebles, balcón a la calle, teléfono, limpieza, agua caliente. Comida si se desea.

SE ALQUILA UNA ESPLENDIDA habitación a señora sola u hombre en casa de familia con todo servicio. Unico inquilino. Cerca de la Universidad para informes de 9 a. m. a 4 p. m. en el Telf. F-2625.

EN OBISPO 415 ENTRADA POR Aguacate, se alquila una dabitación, balcón a la calle, con comida. Necesariamente referencias.

CAMPANARIO 162 ALTOS SE AL-quilan dos grandes habitaciones con todo servicio, lavabo, teléfono, agua caliente. Casa seria y tranquila. Se exigen referencias.

SE ALQUILAN HABITACIONES anexas al baño, balcón a la calle, con toda asistencia. Calle 11 No. 407 Telf. F-7207. Vedado.

ALQUILERES

84 HABITACIONES

CASA DE FAMILIA ALQUILO UNA o dos habitaciones a matrimonio sin niños, con lavabo de agua corriente. Informan Consulado No. 158 altos.

ALQUILO AMPLIA HABITACION con balcón a hombre solo o matrimonio Salud Nro 604 primer piso.

VEDADO. SEÑORA SOLA ALQUILA habitación baja, con baño, luz, teléfono, agua caliente, a señora o señorita solamente. Referencias. Teléfono F1-7141. De 8 a 12 y de 2 a 6.

ALQUILO A MATRIMONIO EXTRAN-jero magnífica habitación con baño privado. Comidas ambiente y trato refinado. F-4503.

CASA PARTICULAR, CALLE 25 NU-mero 617, bajos entre F y G. Vedado. Se alquila una habitación a una o dos personas de moralidad, con o sin comida.

AVISO. ESTUDIANTES DEL INTE-rior familia les ofrece por módico precio habitación con asistencia anexa al baño, clara, ventilada. Siempre agua diríjase a Pilar Rodríguez, Neptuno 357 2o. piso.

SE ALQUILA UNA HABITACION chica con servicio y baño a hombre solo en casa de familia honorable. Se piden referencias y se dan. Reina 31 bajos, entre Campanario y Lealtad a lado del cine Colonial.

NIAGARA HOUSE PRADO 159 CO-lón y Refugio, habitaciones desde $13 tengo con baños privados abundante agua fría y caliente, tres lujosos recibidores para visitas, lavabo todas habitaciones.

PRADO NRO. 103 (2o PISO) CASA familia particular alquila habitación fresca con balcón, hay teléfono hombres solos, matrimonio sin niños.

VEDADO: CALLE 19 ENTRE L Y M, habitación anexa al baño agua abundante. Se cambian referencias Telf. F1-7552

SE ALQUILAN AMPLIAS Y FRES-cas habitaciones desde 7 pesos. Prado 314 esquina a Virtudes.

CASA FAMILIA HONORABLE AL-quila habitación grande con comida luz y teléfono a hombres solos o matrimonio sin niños. Una persona $19.00 dos personas $28.00. Villegas 259 1er piso entre Obrapía y Lamparilla.

PROXIMA A LA NORMAL DE KIN-dergarten, en casa de familia se alquila una habitación con baño y todo servicio. Calle Línea 854 Vedado. Telf. F-6796.

SE ALQUILA ESPLENDIDA HABI-tación anexa al baño o balcón, con muebles o sin muebles, casa de moralidad, agua abundante. Animas 164 entre Industria y Consulado.

GALIANO 451, POR SAN JOSE, AL-tos de la Ferretería, se alquila habitación balcón calle, lavabo agua corriente y toda asistencia. Otra en la azotea muy fresca.

EN COMPOSTELA 555 2o. PISO AL-quilo habitación o apartamento con luz, gas, teléfono, balcón independiente, mucha ventilación a personas decentes. Siempre agua.

SE ALQUILA UNA HABITACION hombres solos, agua abundante casa particular. Industria No. 9 altos.

MALECON 59 ALTOS SE ALQUILA una habitación amueblada fresca y amplia, hay baño completo, espléndida terraza, frente al mar y teléfono.

REINA 153 ALTOS UNA CUADRA Galiano, alquilo dos habitaciones hermosísimos con lavabos toda asistencia si la desean. Dos gabinetes para profesional u oficinas. Hay agua teléfono. Cambiamos referencias.

ALQUILO EN SITIO MUY CENTRI-co hermosísima habitación, agua corriente, excelente comida a matrimonio o persona de moralidad, hay teléfono, Campanario 209 altos entre Concordia y Virtudes.

FAMILIA DECENTE ALQUILA HA-bitación calle, con o sin muebles fresca, clara, abundante agua, dormitorio hombres serios, matrimonio sin niños. Empedrado y Villegas. Telf. A5-1341.

APARTAMENTO COMPUESTO DE habitación, baño, cocina y pequeño recibidor, con entrada independiente Unico inquilino. Se cambian referencias $12. Estrella 458 segundo piso.

FAMILIA RESPETABLE ALQUILA espléndida habitación con todo servicio, se cambian referencias. Llamar Telf. F-7798

MATRIMONIO SOLO EN CASA MO-derna alquila habitación con luz y limpieza a una señora o señorita en Animas Nro. 407 altos, izquierda entre Galiano y San Nicolás, hay teléfono $15 Agua abundante fría y caliente. Pídense y dan referencias

CASA PARTICULAR ALQUILA UNA habitación anexa al baño con toda asistencia o sola, con teléfono, a personas mayores, agua caliente lugar céntrico a una cuadra de Toyo, Calzada 10 de Octubre Nro. 321 bajos Jesús del Monte.

SE ALQUILA HERMOSA Y FRESCA habitación, a hombres solos o matrimonio sin niños, en Neptuno 61 primer piso. Hay agua a todas horas

SE ALQUILA AMPLIA Y FRESCA habitación con balcón a la calle, personas mayores, absoluta moralidad. Hay teléfono. San Lázaro 67 segundo piso, frente al Parque Maceo.

EN ESCOBAR 68 ALTOS, ENTRE San Lázaro y Lagunas. Habitación sin muebles. $9.00.

SE ALQUILA HABITACION CON balcón a la calle, casa de moralidad, con toda asistencia si se desea. Carlos III 651, altos de la botica. Teléfono U-5180.

NEPTUNO 410, PRIMER PISO, EN-tre San Nicolás y Manrique. Se alquilan habitaciones con o sin muebles y un apartamento en la azotea. Teléfono M-3378.

SE ALQUILA HABITACION AMUE-blada O Nro 6, bajos frente al Maine.

AMPLIA HABITACION CON AGUA corriente, en casa de familia, propia para matrimonio. Comidas si desea. Lealtad 212, altos, entre Concordia y Virtudes.

EN TROCADERO 108, 2DO. PISO, EN-tre Prado y Consulado. Se alquila una hermosa y bien ventilada habitación con luz y agua día y noche, con su lavabo dentro, apropiada para hombres solos o matrimonio sin niños No day letrero en la puerta.

SI DESEA USTED VIVIR EN CASA tranquila, limpia y fresca, con vista al mar y todas comodidades, llame al F-8026.

FOLLETIN 40

La Etapa

Por PAUL BOURGET

Traducción de F. SARMIENTO

propias palabras? Tú me decías; vence tu orgullo por nuestro padre, por nuestro nombre, por nosotros... ¿Luego hace unas cuantas horas admitías la solidaridad de la familia cuando no se trataba de ti? Yo te obligo a que me respondas: ¿Habéis hablado Antonio y tú de Rumesnil?

—Nada de palabras hinchadas ni de amenazas dijo ella con voz seca y dura. Unas no me hacen ningún efecto, y desprecio las otras. Hace unas cuantas horas estaba loca. Ahora estoy en plena razón, porque ya no estamos en el caso de esta mañana. Vi a Antonio ofuscado, y tuve miedo de todo, hasta de un crimen. Ahora, lo que podía hacerse está hecho. Yo sé dónde ha encontrado el dinero; sé también que se devolverá ese dinero y que la falta de ese desdichado no tendrá, hoy por hoy, más consecuencias que hacernos trabajar un poco más a ti y a mí durante dos o tres años... La cuestión está terminada. Te repito que te prohibo volver a hablar de esto...

—¿Esa es tu última palabra? dijo Juan después de un breve silencio.

—Esa es mi última palabra, replicó Julia.

—Entonces, dijo él, iré a pedir una explicación a Rumesnil sobre vuestras relaciones. Sus frecuentes visitas han llamado la atención, y sé que andáis de boca en boca. Yo haré que no se repitan y, por de pronto, le suplicaré que las suprima.

—¿Y si a mí me agrada recibirlas? respondió la joven. ¡Vaya, que la cosa tiene mucha gracia! ¿Eres tú aquí el amo? ¿Vivo yo en tu casa, por casualidad? No hay más que una persona que tenga derecho a prohibir la entrada a cualquiera en casa: esa persona es mi padre. Prevenle, o no te mezcles en lo que me importa a mí sola y a mi conducta...

—¿Prevenirle? exclamó el joven. Demasiado sabes que es imposible, tú que me rogabas no hace mucho que respetase su tranquilidad...

—Entonces, espera a que yo esté al punto de perturbar su tranquilidad, replicó ella, añadiendo con amargura: De los dos, no soy yo quien le prepara acaso el mayor disgusto.

—Entonces ¿quién?... preguntó Juan. Cuando Antonio le hizo la víspera una alusión a su afecto secreto por Brígida Ferrand en términos casi análogos, había perdido su serenidad. No había querido ni permitido a su indigno hermano que continuase hablando de ese asunto. En esta conversación con Julia, había llegado a ese grado de irritación que apenas siente las profundas heridas. Así es que insistió, prefiriendo esto a los equívocos de que se servía su hermana: Explícate. ¿Qué quieres decir?...

Digo lo que digo, respondió ella, ya me has comprendido perfectamente... Pero, acabemos con eso. Nada más que el tino con que hablas prueba que no te gustaría que me ocupase de tus asuntos. Luego no te ocupes de los míos... Yo no soy una señorita educada en un convento. De poco valdría haber recibido la instrucción que he recibido, si a los veintiún años no tuviese mis ideas sobre la vida. Pero las tengo; y la primera de todas es que yo misma tengo que ocuparme del porvenir que me conviene... Y ese porvenir, yo misma me lo haré... Sí, ¿con quién he de contar? siguió diciendo, pensando alto y hablando para sí misma más bien que para su hermano: No con el auxilio del cielo, me parece. Dios no se tomará el trabajo de existir para ocuparse de la felicidad de Julia Monnerón, ¿no es verdad?... Tampoco con mi padre, que sólo piensa en colocarme como pasante en alguna parte... Mucho menos con mamá. Demasiado lo sabes tu mismo. Y recalcó con ironía estas palabras, que eran precisamente las que Juan había empleado. Los otros dos no tenemos necesidad de nombrarlos... Ni tampoco contigo. A pesar de que hablamos poco, si tú no me conoces, yo te conozco bien. ¿Quieres que te diga hacia dónde vas? Pues acabarás por ser católico, si es que ya no lo eres. Yo tengo horror a esa religión como a las otras; horror a la cobardía con que te precipitas en lo que sabes que es una mentira, porque te cuesta trabajo soportar la verdad. De todos nosotros, en el fondo, tú eres el burgués. Antonio es más valiente con ser un malvado. Más simpatías tengo por su audacia que por tu debilidad. Es un revoltoso a su manera, que difiere de la mía; pero me gusta más que tu sumisión, ¿lo entiendes? Yo soy una anarquista. No me dejaré aplastar por esa sociedad infame sin haber luchado. Que me dejen ocupar en ella mi puesto como me parece. Si no lo logro, seré la única responsable...

Era la primera vez que, después de muchos años, esta alma silenciosa se abría un poco, trastornada por el golpe que acababa de recibir y mostraba profundidades de tinieblas, que, aun en este minuto de crisis en que se trataba de aclarar un hecho positivo, llenaron de espanto a Juan.

Esa solidaridad de la familia que él había invocado poco antes, ¡qué viva la sentía ante el peligro que las palabras de la joven revelaban a pesar suyo! Y, mezclándose repentinamente la piedad a esa especie de cólera nerviosa que le había ocasionado el principio de la discusión, preguntó:

—¿Luego has sido muy desgraciada aquí?

—¡Muy desgraciada!... contestó ella, conmovida un instante por el cambio de acento de su hermano. Pero era tarde, y se contuvo en seguida, derecha en esa actitud salvaje que le era peculiar, como si su corazón de joven precozmente desengañada se rebelase contra la sensación de estar rebosando. La joven obligó a su hermano a concluir esta conversación abriendo la puerta de su cuarto y llamando a la criada:

—Mamá me ha encargado antes de salir que diese algunas órdenes a Paulina, dijo la joven a su hermano. Déjame dar esas órdenes. Eso será mejor que pasar la tarde haciéndonos daño...

UN CORAZON DE SOLTERA

(CONTINUACION)

Es verdad que esta conversación le hizo demasiado daño a Juan, tanto, que no tuvo fuerzas para prolongarla en aquel momento, ni para reanudarla durante la tarde, que la pasó toda paseándose solo de la Sorbona a la biblioteca de Santa Genoveva para matar el tiempo, como extrañado de que no hubiera ocurrido ningún cambio en la decoración de ese barrio del Panteón, que acababa de ser para él el teatro de escenas tan trágicas. Los sucesos producidos por causas profundas tienen esas alternativas de explosión y de calma. Se parecen a esos terremotos que manifiestan el trabajo secreto del fuego debajo de un suelo minado. A lo mejor ocurre un brusco bamboleo de formidables sacudidas... Después viene el silencio, la inmovilidad, la continuación, ansiosa en el fondo, tímida y sin embargo activa, de las costumbres anteriores; hasta que una sacudida más terrible completa de golpe el cataclismo. Entre el encuentro con M. Ferrand y su hija en el paseo solitario del Luxemburgo, y esa conversación con Julia, el joven experimentó una serie de accidentes a cual más terribles y repentinos... ¡Y nada! Las horas habían pasado y cuando se encontró en su casa, a la caída de esa tarde, y llegó la hora de comer y la de la tertulia, hubiera podido creer que esas escenas no habían sido más que un sueño: un sueño, el rompimiento con la que él amaba; un sueño, las frenéticas y estúpidas discusiones de la deplorable Unión Tolstoi y la rabia denunciadora del primo pobre; —un sueño, la vuelta a la casa paterna y la siniestra explicación con Antonio;— un sueño, la impudente confesión de éste;— un sueño, la súplica de Julia por la mañana y el paso que había dado cerca del padre de Brígida;— un sueño, en fin, sus dos visitas finales a la oficina y a la casa de Rumesnil, tan preñadas de peligros próximos.

Toda la familia se hallaba reunida, cosa que ocurría pocas veces. Pero era un día de vacaciones y estaban todos en el salón, después de haber comido a la usanza de provincias, a las seis y media. El aspecto apacible de la habitación concordaba tan poco con las violentas peripecias de esos dos días, que parecía inverosímil. Nada más lógico, sin embargo. Los Monnerón, al pasar, como lo habían hecho, de una clase a otra, sin iniciación previa, sin estación intermedia, habían conservado de su origen campesino esta característica: eran

M.E.C.D. 2016

ALQUILERES

84 HABITACIONES

REINA 12. ALQUILO HABITACIONES a 9, 10 y 12 pesos, muy frescas. Casa de moralidad. Informes: primer piso, derecha.

SE ALQUILAN HABITACIONES CON comida, amuebladas. Además, una sala, propia para profesional u oficina. Se exigen referencias de personas de moralidad. Virtudes 165, altos.

EN PRADO, CERCA PARQUE CENTRAL e Instituto. Se alquila apartamento compuesto dos habitaciones, balcón a la calle. $25.00. Agua fría y caliente siempre. Indispensable referencias. A-9985.

VEDADO, CORTA FAMILIA, ALQUILA la habitación muy fresca, balcón, baño anexo. Con todo servicio, teléfono. Cambio referencias. Calle 23 No. 566 esq. F. 1er. Piso.

ALQUILO HABITACION CASA FAMILIA con muebles o sin ellos con lavabo de agua corriente a caballero de moralidad $7.00. Aguacate 74 segundo piso esquina Empedrado.

HABANA 464 ALTOS VEA LAS MEJORES habitaciones con todo servicio y comida inmejorable, mucha moralidad y precios de situación siempre agua.

SE ALQUILA UNA HABITACION con agua caliente en casa de familia, se exige moralidad, Belascoaín No. 105 entre Animas y Virtudes.

RESIDENCIA FAMILIAR, AMPLIA y fresca habitación todo servicio. Comida excelente. Punto céntrico. También amplio apartamento independiente y otro en azotea completo. No se mude sin antes verlos. Consulado 112 altos.

SE ALQUILA ESPLENDIDA HABITACION con toda asistencia, para señora o matrimonio. Se piden referencias. Jovellar 129 primer piso.

HABITACIONES Y APARTAMENTOS en Compostela 457, entre Amargura y Teniente Rey. Se alquilan cómodas y ventiladas habitaciones y apartamentos. Informan en la misma Sr. Rodríguez.

EN LO MEJOR DEL VEDADO CALZADA 510 entre D y E se cede hermosa habitación con agua corriente casa fresca y tranquila, planta baja.

EN $7.00 ALQUILO UN CUARTICO amueblado y al lado del baño a caballero solo. Campanario 251 altos esquina a Concordia.

SE ALQUILAN HABITACIONES anexas al baño, balcón, a la calle, con toda asistencia Calle 11 No. 407 Telf. F-7207. Vedado.

ALQUILO DOS HABITACIONES VISTA calle a matrimonio sin niños, se exigen y dan referencias San Lázaro 1262 media cuadra Universidad.

SE ALQUILA. LAGUNAS 19 3er. PISO esq. San Nicolás moderno piso compuesto de sala, comedor, cuatro habitaciones, baño intercalado y servicios de criados. Informan en la misma U-2844.

SE ALQUILA EN RESIDENCIA magnífica, ventilada habitación, baño privado, matrimonio sin niños. Se cambian referencias. Gertrudis 112 Villa de la Rosa.

RESIDENCIA FAMILIAR ALQUILA habitación todo servicio y confort. Comida excelente. También amplio apartamento independiente a varios jóvenes estudiantes de reconocida seriedad. 1 No. 305 entre 15 y 17.

EDIFICIO «CUBA» SEIS PISOS. Empedrado Nro. 42, antiguo, 360 moderno, entre Habana y Compostela. Se alquilan amplias y ventiladas habitaciones, muy baratas, elevador, lavabos, luz toda la noche. Orden y moralidad. Telf. M-5113

85 NAVES-LOCALES

SE ALQUILA UN LOCAL EN HOSPITAL esquina a Hamel. Informan: Teléfono U-3637

EN AMARGURA Nro. CINCO ESQUINA a Oficios, frente a los muelles de San Francisco, a media cuadra de la Lonja se alquilan cuatro locales, propios para almacenes o depósitos. Informes en los mismos de nueve a doce a.m. y de dos a cinco p.m.

SE ALQUILA LOCAL PARA COMERCIO en pequeña escala, o carpintería, zapatería, cerrajería etc. Mide 6x6 metros, renta $7.00. Punto comercial 10 de Octubre No. 904 Telf. I-4186 pregunte por Nieves.

ALQUILO BUEN LOCAL CARDENAS 61 llave en la misma su dueño calle 8 entre 13 y 15, Vedado Nro 311

ALQUILO ZAGUAN PROPIO PARA Limpia-botas, periódicos u otro negocio pequeño en Obrapía entre Compostela y Habana, ocho pesos. Informan A-8448

EN NEPTUNO CEDO LOCAL DE esquina si lo desean también, con vidrieras y alguna mercancía. Paga de alquiler $25.00. Informes: Concordia y Gervasio, Farmacia, de 12 a 6 p.m.

SE ALQUILA EN LO MAS CENTRICO de la Habana preparado para comercio con vidrieras y armatostes finos. Compostela No. 306 casi esquina Obispo. Informes en los altos.

SAN LAZARO 453 CASI ESQUINA A Campanario local propio para comercio. Se da barato. Llave en Farmacia al lado.

SE ALQUILA UNA NAVE PROPIA para almacén o depósito, toda o parte de ella, en Antón Recio número 156. Informan en la misma.

BERNAZA 116, ENTRE OBRAPIA y Lamparilla, se alquila un local propio para comercio. Precio: $34.00. Informes en el mismo de a 5 y enfrente casa trucos.

SE ALQUILA LOCAL DE 6x30 MTS., en Cristo No. 18. Informan: Muralla número 471. La Tijera.

LOCAL PARA LECHERIA EN REVILLAGIGEDO 301, esquina a Alcantarilla.

SE ALQUILA UN LOCAL EN LA Calzada de Luyanó Nro. 33 a media cuadra de la esquina de Toyo, la llave al lado. Informan M-3382

ALQUILAMOS MAGNIFICO LOCAL para almacén 800 metros (sólida y moderna construcción oficina entresuelos seis metros puntal. Inquisidor 405 informes: en el mismo y La Vinatera

NAVES Y LOCALES DESDE 60 HASTA 500 metros, alquilo en Marina y Ensenada una cuadra de La Benéfica por Concha. Informes en la misma.

ALQUILO LOCAL PARA ESTABLECIMIENTO o Consultorio, en Industria No. 266 pegado a Neptuno. Puede vivir familia $60.00. Informa Ortiz. Telf. U-3979 A-7685.

87 HABANA

SE ALQUILA SEGUNDO PISO CONSULADO y Trocadero, altos del café entrada por Trocadero. Sala, comedor, cuatro habitaciones y demás servicios. Puede verse a todas horas.

SE ALQUILA HERMOSO PRINCIPAL en Malecón 677 compuesto de sala, saleta, 5 habitaciones, baño, comedor, cocina, cuarto y servicios de criados. La llave en el 2o piso. Informes Telf. U-3061

AMISTAD 176 ALTOS ENTRE NEPTUNO y Concordia. Se alquilan con cuatro cuartos, agua abundante a todas horas. Informan por el teléfono M-9054

ALQUILO FRESCOS ALTOS INFANTA 516 entre San José y Valle, Terraza, sala, saleta, comedor, cuatro cuartos, cocina y servicio criados. Teléfono F-5620.

ALQUILO

Casa moderna de nueva construcción compuesta de sala, comedor, 4 cuartos, baño intercalado, servicio de criados, lavadero y patio. San Carlos 810, altos, entre Sitios y Peñalver. Informes en la misma.

ALQUILERES

87 HABANA

NUEVA Nro. 21 ENTRE UNIVERSIDAD y Estévez a dos cuadras Infanta moderna sala tres habitaciones, baño intercalado moderno, patio y cocina, $20.00 Informan Lealtad Nro. 1068 Aelf. A-8536 Llave barbería esquina.

ALQUILO ACOSTA 375 2o. PISO TERMINADO de construir 3|4, sala, comedor, baño y cocina. Informes en la misma primer piso. precio $34.

GALIANO 106 ALTOS (ANTES 12) altos de La Tinaja, Sala, dos habitaciones, baño completo, comedor etc. Balcones por ambas calles. Edificio moderno U-1428.

MODERNOS Y AMPLIOS ALTOS DE San Carlos 915 entre Desagüe y Benjumeda con sala, saleta, 3|4, baño intercalado y cocina. Precio $28. Informes en bajos.

SE ALQUILA AMARGURA 365, ENTRE Villegas y Aguacate. Sala, saleta, tres hermosas habitaciones, baño patio azulejado, comedor y servicios de criados.

SE ALQUILAN LOS MODERNOS ALTOS de Gloria 812. Sala, comedor, dos cuartos, en $4. La llave en el número 814. Informan en el A-0369.

LUGAREÑO 8, BAJOS, FRENTE CLINICA Fortún-Sousa, una cuadra de Ayestarán y Carlos III. Portal, sala, tres amplias habitaciones, lujoso baño intercalado, cuarto y servicio criados, patios y lavadero. Verse horas hábiles. U-1428.

REINA 108 ALTOS MODERNOS SE alquila un departamento de dos habitaciones con balcón a la calle y servicios completos informa el encargado.

TROCADERO 268, BAJOS, ENTRE Aguila y Crespo. Sala, recibidor, comedor, tres habitaciones, baño, cocina y patio. The Trust Company of Cuba. Obispo 257. Telf. M-6917.

CONSULADO 30, A UNA CUADRA del Malecón. Se alquila moderno piso alto, acabado de fabricar, Recibidor, sala, comedor, dos cuartos con closets, servicios de criados, entrada independiente para proveedores. Informes en la misma.

MORRO 12, A UNA CUADRA DEL Prado. Se alquila moderno piso alto. Recibidor, sala, comedor, tres cuartos con closets, excelente baño intercalado y otro auxiliar, cuarto y servicio de criados. Informes en la misma, de 2 a 6 p. m.

CONSULADO NUM. 9, CASI ESQUINA a Prado. Se alquila moderno piso alto. Recibidor, hall sala, comedor, dos dormitorios con closets, cuarto y servicios de criados. Hay elevador día y noche. Informes en la misma.

ALQUILO MODERNOS BAJOS, SAN Rafael, 1,109, entre Infanta y Basarrate, compuestos: sala, saleta, cuatro habitaciones, baño intercalado, comedor al fondo, servicios criados. Informes: U-1670.

SE ALQUILA PRIMER PISO MODERNO, cinco habitaciones, sala, saleta, comedor, servicio de criados, Belascoaín 968. Otro Reina 315, cuatro habitaciones etc. etc. Ruisánchez. Teléfonos M-2024 y A-9921.

$22 Y $23 MODERNOS BAJOS CON 2 habitaciones, sala, comedor, baño completo intercalado. Muy frescos. Entre dos líneas tranvía. Vigía y Fernandina.

SAN LAZARO 320 ENTRE SAN NICOLÁS y Galiano, agua nunca falta, fría y caliente, 2o piso, sala, comedor, 3 cuartos grandes, baño lujo, cocina, servicios criados. Informes Tels. M-2863 y F-3131 Precio único $47.00. Llaves en el piso de arriba.

MAGNIFICOS BAJOS DE ESQUINA, propio para consultorio médico, dentista, abogado, oficinas o academia. Antesala, sala, 3 cuartos grandes, tomacorriente, lavabo. baño completo. Lealtad 152 esquina a Animas. De diez a. m. a 7 p. m.

ALQUILO, ESPADA 509, BAJOS, ENTRE Valle y San José. Sala, comedor, tres habitaciones, baño y cocina. Informan: M-1420.

SAN LAZARO 170, ENTRE AGUILA y Crespo. Edificio moderno, Elevador a todas horas. Sala, comedor, tres cuartos, baño intercalado y demás servicios. Informa el portero. M-5996.

MALECON 315 ENTRE S. NICOLAS Y Galiano agua nunca falta fría y caliente, 3er piso sala, comedor, 3 cuartos, baño, cocina y servicios de criados. Informes M-2863 y F-3131. Precio único $40.00 Llaves en el 2o. piso.

LOMA UNIVERSIDAD SAN JOSE No. 1.254 altos, sala, comedor, 2 cuartos baño lujo, cocina, servicios criados, llave lechería esquina. Informes Tels. M-2863 y F-2124

ALQUILO HERMOSO 1er. PISO EN moderno edificio Lealtad 822 compuesto sala, comedor, dos amplias habitaciones, lindísimo baño intercalado, cocina gas, llave la bodega, informes cantina Cine Reina.

ALTOS MODERNOS MUY FRESCOS compuestos de sala, saleta, comedor, cocina, tres cuartos, servicio intercalado y servicio de criados, se alquilan en Domínguez 304, Cerro. Informes: Telf. M-8066.

SE ALQUILA SEGUNDO PISO CONCORDIA 153, la casa más moderna y lujosa en la Habana; su precio, $65. Puede verse a todas horas. Teléfono M-8116.

SE ALQUILA MODERNA CASA, Zequeira 232, bajos, sala, comedor, 2 cuartos, baño intercalado, cocina, patio, cuarto criados. Informan Telf. F-3131 y M-2863

PRINCIPE 160, ENTRE ESPADA Y San Francisco. Sala, saleta, 4 cuartos, baño intercalado, servicio de criados. Informan en la azotea.

SE ALQUILAN

CAMPANARIO 612, 14 DEPARTAMENTOS propios para familias de moralidad, muy económicos, vea al encargado de la misma.

DIEZ DE OCTUBRE 66-68, JESUS del Monte. Se alquilan varios departamentos chicos a precios de situación. Pida al encargado se los enseñe.

NEPTUNO 826, FRENTE AL PASAJE Giquel, magnífico local propio para comercio.

GERVASIO 63. UN PEQUEÑO APARTAMENTO en el segundo piso. La llave al encargado.

MELONES 714, Luyanó (antes Cueto), hermosa casa. La llave al fondo.

PARA INFORMES:

THE NATIONAL CITY BANK OF NEW YORK

DEPARTAMENTO DE BIENES

ALQUILO MODERNO PRIMER PISO, Monte 710. Terraza, sala, saleta, 4 habitaciones, baño intercalado, comedor fondo, cocina, cuarto y servicios criados independientes. Gran patio. Informan: Monte 712. M-3216.

SANTA CLARA Nro. 157, ALQUILO en $18 un salón con dos puertas a la calle, propio para comercio o industria, con servicios y patio. Puede verse a todas horas. Telf. X-1250

ALQUILO EN EL EDIFICIO TROCADERO 255 esquina a Amistad lindo piso principal sala, comedor 2 cuartos, baño intercalado, cocina despensa lavadero. Informes azotea teléfono M-6453

SE ALQUILA CASTILLO 121 ALTOS muy baratos con 4 habitaciones grandes, agua abundante informes en el A-9245 y en el edificio Larrea, de Monte 709

VILLEGAS 192 BAJOS ENTRE O-REILLY y San Juan de Dios, se alquila casa con sala, comedor, cuarto, servicio y patio. Informan: Telf. FO-3163.

SOLEDAD 254 BAJOS, CASI ESQUINA Animas, sala, 2 amplias habitaciones, pequeño comedor, baño, cocina pequeño patio, verla de 8 a 11 y de 2 a 6 Informan F-2090

ALQUILO MODERNOS ALTOS SAN Lázaro 356 sala, comedor, dos habitaciones, baño completo, cocina, cuarto criados. Informan Monte 712 Teléfono M-3216.

ALQUILERES

87 HABANA

ALTOS AMPLIOS Y VENTILADOS, saludables, véalos. Infanta esquina Cádiz, recibidor, sala, tres habitaciones, baño, comedor, cocina, terraza, etc. Todo moderno, mucha agua, llave tintorera M-5015

SE ALQUILA EL PRIMER PISO DE Compostela No. 401 esquina a Lamparilla, compuesto de sala, comedor, tres cuartos, cocina y demás servicios. Informan en los bajos.

SE ALQUILA EL BAJO DE CORRALES 761 entre Belascoaín y Rastro, compuesto de sala, 2 cuartos, baño, cocina y comedor, moderna. Precio $25. Informan 10 de Octubre 1083 I-6700.

CUARTELES 107, ALQUILO CENTRICO ventilado piso alto, sala, comedor, dos habitaciones, baño intercalado, cocina. Llave en la misma. Informan O-Reilly 251, quinto piso.

SE ALQUILAN LOS ESPLENDIDOS altos Habana 153, esquina a Chacón, gran sala, recibidor, cuatro cuartos, y demás servicios, informan Beneficencia Montañesa por Chacón teléfono A-0173

ALQUILO INFANTA 1101 ESQUINA Benjumeda, bajos por Benjumeda 451, sala, comedor, tres cuartos, baño cocina, gas, calentador, moderna. Precio 25 pesos. Informan Primer Piso por Benjumeda.

SE ALQUILA CASA ACABADA DE fabricar Aramburu 211 primer piso esquina a Neptuno. Sala, 2 cuartos, baño intercalado, comedor, cocina, servicio de criados. Informes en el segundo piso de la misma apartamento 2 de 11 a 3

ALQUILO MEDIA CUADRA UNIVERSIDAD bajos modernos Neptuno 1216 entre Basarrate y Masón, sala, recibidor, tres cuartos, baño intercalado, comedor al fondo, cocina, patio. Verse de 10 a 1 p.m. F-4551

MODERNOS BAJOS 20 PESOS

Alquilo a 10 minutos Parque Central, sala, comedor, 3 cuartos, baño. Justicia esquina a Arango, una cuadra tranvías Calzada Concha. Informan bodega.

ALQUILO EN $12.00 INMENSA SALA con portal, 2 ventanas, cuarto, cocina, baño y patio, muy grande. Verla de 5 a 10 a.m. San Jacinto 8 (Estévez y Santa Rosa)

EN JOVELLAR ESQUINA HOSPITAL, edificio Sarrain, se alquila un apartamento en el quinto piso con vista calle, de sala, tres cuartos, comedor y baño completo. Hay elevador.

ALQUILO SAN LAZARO 556 ALTOS entre Lealtad y Escobar, sala, recibidor 4 habitaciones, dos lujosos baños, comedor fondo, pantry, cocina, buen cuarto y baño criados Aguilera Mercaderes 213 M-8628 y U-6509

SOL, 308, ENTRE HABANA Y COMPOSTELA. Alquilo una espléndida habitación; otra chica, con o sin muebles, para matrimonio o hombres solos. Buen baño. Casa de moralidad.

EN $25.00 SE ALQUILA FRESCA Y ventilada casa, Agustín Alvarez 13 o 18, entre Marqués González y Oquendo, a dos cuadras de la Secretaría de Sanidad y Justicia y de la Calzada de Belascoaín, compuesta de sala, saleta, corrida, tres cuartos, cocina, baño, patio y demás servicios. No tiene altos. Abundante agua. Informan en Aguiar 305, altos. Tlef. A-7830.

SE ALQUILA UNA CASA MODERNA con sala, comedor, dos cuartos, baño y cocina en Espada 305 entre Neptuno y Concordia. Informan al X-1729 Véala de 10 a 12 m.

HOSPITAL 205 ENTRE JOVELLAR y Vapor, sala, comedor, 2 habitaciones, baño completo y cocina, $28. Informes teléfono U-5858.

SAN JOSE 863 ENTRE OQUENDO Y Soledad, sala, comedor, dos habitaciones, baño y cocina $20. Informes: teléofono U-5858

JOVELLAR 117, ENTRE HOSPITAL y Espada. Apartamentos interiores, sala, 2 habitaciones, baño y cocina, $15 y $17. Informan. Telf. U-5858

MAZON 206 ENTRE VALLE Y ZAPATA, primer piso, recibidor, sala, comedor, 3 habitaciones, baño completo, cocina, cuarto y servicios de criados $30. Informes: U-5858

SAN LAZARO 980 ENTRE ARAMBURU y Hospital, casas modernas de sala, comedor, 2 habitaciones, baño completo y cocina, $25 y $28. Informes: U-5858

OQUENDO 358, ENTRE SAN RAFAEL y San José. Apartamentos con luz, de sala, habitación baño y cocina, $13 y $14.

VENDO UNA CASA 2 PLANTAS BERNAZA 62 entre Obrapía y Obispo. Verla de 4 a 6y otra acabada fabricar en Habana 1020 entre Desamparados y Velasco, verla de 2 a 3. Informan: F 612 entre 25 y 27 Vedado (no corredores).

ALQUILO CASA SALUDABLE COMO sanatorio en Espada Nro 361, entre Neptuno y San Miguel segundo piso tiene más de cinco habitaciones amplias, frescas, precio reducido. Informan bajos encargada.

$25.00 OQUENDO Nro. 312, CASI esquina a San Rafael, altos, sala, comedor, dos cuartos, baño y cocina. Informes bufete de Arellano M-3936

SAN JOAQUIN 380 ENTRE MONTE y Omoa. Alquilo planta baja, ventilada y moderna. Sala, baño intercalado, 3 cuartos, comedor, cocina, patios amplios. Informes: teléfono A5-1872.

FIGURAS 306, BAJOS, ENTRE GLORIA y Corrales. Sala, saleta, tres cuartos, baño intercalado, comedor, cocina, patio. $34. Llaves al lado. Informes: M-6031.

88 VEDADO

ALQUILO LOS ALTOS CALLE H Nro. 553 casi esquina a 23, con sala comedor, dos cuartos, cuarto criados y terraza $30.

LINEA 1162 ESQ. 18, APARTAMENTO nuevo, sala, comedor, dos cuartos grandes con closets, baño intercalado y cocina. $25.00. Vea Juan, encargado.

SE ALQUILA LA CASA VILLA AMALIA, calle 25 entre las calles 26 y 28, bajos. Tiene jardín, sala, comedor, baño completo. Alquiler $28.00 y mes en fondo. Informes en los altos.

MODERNOS ALTOS $30 CALZADA 215 entre J y K. Sala, comedor, dos cuartos, baño, cocina, cuarto y servicio criada. Muy fresco. Llave bodega. F-5843.

SE ALQUILA LA CASA DE 17 NRO. 4 entre N y O, en el Vedado, dos plantas, acabada de pintar, la llave en la misma. Informan Telf. M-9347

ALQUILO MODERNOS VENTILADOS altos calle 15, Vedado Nro 167 casi esquina 20, sala, recibidor, 4 cuartos, comedor, cocina, baño intercalado de criados. Informa encargado.

$50.00 CALLE 20 Nro 211, RECIEN constrida entre 15 y 17, terraza, sala, tres cuartos, baño, closets, comedor, pantry, cocina, cuarto y servicios. Informes Bufete de Arellano, M-3936

ALQUILO CALZADA No. 854, ENTRE 4 y 6, Vedado. Dos plantas. Jardín, sala hall, comedor, pantry, cocina, 1 habitación, baño, 2 cuartos criados, garage. Planta alta: 9 habitaciones, 3 baños, hall, 2 terrazas. $150.00. Informes: Leyte-Vidal. M-2222.

SE ALQUILAN LOS ALTOS 17 NUMERO 256, entre 10 y 12, Vedado. Recibidor, sala, terraza, 3 habitaciones, baño intercalado, comedor, cocina, cuarto y servicio de criados. Informan: teléfono F-3228.

SE ALQUILAN LOS MODERNOS BAJOS calle C número 512, entre 21 y 23. La llave en B número 511, entre 21 y 23. Informan: teléfono F-3104.

SE ALQUILA UNA BUENA CASA de una sola planta calle B 405 entre 17 y 19 Vedado con muebles o sin muebles.

VEDADO. SE ALQUILA MODERNO piso alto en 6 número 551, esquina a 23. Recibidor, sala, comedor, tres cuartos, gran baño intercalado, hall, cocina y servicios de criados. Informes de 2 a 6 p. m.

ALQUILERES

88 VEDADO

23 ESQUINA 2, ALTOS A LA BRISA, 3 terrazas, 4 cuartos, sala, comedor, saleta, garage, cuarto criados; acabándose de pintar F-3199

VEDADO ACABADOS DE FABRICAR Se alquila moderno piso alto. Recibidor, sala, comedor, tres cuartos con closets, gran baño en colores, cuarto y servicio de criados, entrada independiente para proveedores. Hay garage si se desea. Informes en la misma. Calle 11 esquina a 4.

SE ALQUILA CALLE 21 Nro 55 ENTRE M y N Vedado, altos sala, saleta, recibidor, cinco habitaciones, dos baños intercalados, comedor, cocina pantry cuarto y servicios de criados. Véala las llaves en los bajos informan por Telf. U-6255 y U-2377

23 Nro. 757 ENTRE A Y B, RECIBIDOR, sala, comedor, Living-Room, 4 habitaciones, 2 baños, pantry, cocina, cuarto y servicios de criados. Abierta todo el día. Informes, teléfono U-5858

VEDADO ACABADOS DE FABRICAR se alquila moderno piso alto, recibidor, sala, comedor, tres cuartos con closets, gran baño en colores, cuarto y servicio de criados gran cocina, cuarto y servicio de criados, entrada independiente para proveedores. Hay garage si se desea. Informes en la misma. Calle 11 esquina a 4

VEDADO. SE ALQUILA MODERNO piso alto en 6 No. 551, esquina a 23. Recibidor, sala, comedor, tres cuartos, gran baño completo, hall, cocina y servicios de criados. Informes 2 a 6 p. m.

VEDADO 19 Nro. 604 ENTRE B Y C departamento 2 habitaciones, baño intercalado con o sin garage. Sumamente económico. Informan altos. F-8137 También garage solo.

89 CERRO-PALATINO

SE ALQUILA EL SEGUNDO PISO DE la casa San Miguel 262 entre Galiano y San Nicolás. La llave en los bajos. Informes F-4080.

ALTOS MODERNOS MUY FRESCOS compuestos de sala, saleta, comedor, cocina, tres cuartos, servicio intercalado y servicio de criados, se alquilan en Domínguez 304. Cerro. Informan Telf. M-8066

ALQUILO ESPACIOSA CASA BAJOS sala, comedor, tres cuartos servicios buen patio escalera a la azotea y agua abundante en 22 pesos en Sarabia casi esquina a Ahorro, la bodega informan.

90 MARIANAO-REPARTOS

SE ALQUILA LUJOSA RESIDENCIA de dos plantas en lo mejor del Reparto La Sierra, Calle Primera entre Seis y Ocho, Alquiler $90.00, el jardinero por cuenta del propietario, la llave en la Botica de Primera y Ocho. Informes FO-3121.

$35 GRACIOSA CASA. EN LA MISMA calle Picadero San Jorge y 2 cuadras 5ta. Ove. Playa. Magnífico jardín. sala, comedor, 1 habitación y una criado. Llvaes al lado. De 1 a 2, Llame F-5742.

SE ALQUILA UNA CASITA EN G entre 16 y 18 Reparto Almendares, de 8 a 12 y de 2 a 6 p.m. Ruta 30.

PRECIOSA CASA MODERNA CALLE D. casi esquina a Fuentes, reparto Almendares, jardín al frente, portal, sala, comedor, pantry, cocina lujosa, estilo americano, cuarto y servicio criados, biblioteca, garage patio lavadero, altos cuatro habitaciones, lindo baño intercalado, terraza. Precio: $60.00. Informan Telf. F-3429.

SE ALQUILAN CUATRO CASAS ACABADAS de fabricar, sala, comedor, 3 habitaciones, baño completo intercalado, servicio de criados, agua abundante fría y caliente, en la calle de Samá y Pluma, Marianao. Informes de 12 a 3 Telf. A-7605.

SE ALQUILA EN EL COUNTRY Club, en la 2da. Avenida, entre Avenida de Entrada y Real del Sur, bonita residencia, rodeada de jardines y demás comodidades. Informes: F-3473.

SE ALQUILA UNA CASITA PROPIA para un matrimonio, calle 5 y 16, reparto Almendares informan en el puesto.

SE ALQUILA CON O SIN MUEBLES la bonita casa 8 entre 5a y 7a Miramar 5 cuartos dos lujosos baños, jardín, garage, cuarto y servicio de criados y demás comodidades. Informan en la misma.

REPARTO ALMENDARES 40 PESOS Acabada de fabricar, jardín, portal, sala, comedor, 4 cuartos, baño lujoso, cocina, garage, gran patio. Lanuza entre C. y D. Omnibus Tarnvías una cuadra. Telf. U-1706.

LA SIERRA CALLE NUEVE ENTRE cuatro y seis casa con cuatro habitaciones, garage y comodidades correspondientes. Informes F-2409

PLANTA BAJA AMUEBLADA TRES cuartos, garage y demás dependencias, fresco, confortable, refrigeración eléctrica, radio, etc. Reparto Miramar, calle 10 entre 1a y 3a Telf. FO-4187 y A-7882

REPARTO MIRAMAR ALQUILASE próxima a desocuparse calle 14 entre 1a y 3a avenidas, con portal, garage, living room, comedor, pantry cocina, cuarto de criados con servicio, cuarto de choffer, terraza, altos, saleta, 4 habitaciones, 2 baños, hall, terraza, informa Sr. Mijares en la misma cuadra. Precio: 82 pesos.

SE ALQUILAN ALTOS Y BAJOS, Reparto Almendares, 14 entre A y B, acabados de fabricar, compuestos de sala, recibidor, tres cuartos, baño, comedor, hall-cocina, pantry, garage, cuarto y servicios de criados. Informan: 12 entre 1ra. y A, Reparto Almendares.

ALQUILO ALTOS AVENIDA CENTRAL 24, Reparto Kohly, a una cuadra puente Almendares, muy frescos, acabados de reconstruir, sala, 5 habitaciones, baño moderno intercalado, hall, comedor pantry, cocina, servicios de criados y garage. La llave al lado. Informes: A-6995

AMUEBLADO SE ALQUILA UN chalet en Buen Retiro, Ave. de Columbia entre Reina y Panorama. FO-7318 y FO-1139. Precio razonable.

ALQUILO CHALET SITUADO 7a Y 26, Miramar tres plantas cinco cuartos tres baños biblioteca sala de armas, garage para dos máquinas con trato por un año. Informan FO-2004

ALQUILO LUJOSA Y COMODA CASA altos y bajos propia para familia social todas comodidades con 5 habitaciones, buenos jardines, viéndola verá detalles, informes al lado, 13 y Avenida 6, Ampliación Almendares, $100. Véanla o llamar FO-2856.

SE ALQUILA AVENIDA DE LA PAZ 67 Alturas Almendares, magnífica fresca casa sala, comedor, 5 cuartos, servicio, dos baños, garage, cuarto de criados. Precio $90. Informes Telf. FO-3309

91 JESUS DEL MONTE-VIBORA

SE ALQUILA SANTA CATALINA 66 entre Buenaventura y San Lázaro, Víbora, jardín, portal, sala, saleta, 3 cuartos bajos, dos salones altos comedor, cuarto de criados, entradas independientes. Para inform es A-7738, edificio Casteleiro 308

ALQUILO $8 CON LUZ CASITA INTERIOR dos hapitaciones cocina, baño y patio independiente. Milagros 276 entre Lawton y Armas, una cuadra guaguas y tranvías.

10 DE OCTUBRE 1118 ESQUINA A Santa Catalina 2 plantas independientes, Portal, sala, saleta, 4 habitaciones, baño completo, comedor, cocina, cuarto y servicio criados, traspatio. Verla: 10 a 12 y 2 a 6 Informan F-2090

SE ALQUILA CASA 10 DE OCTUBRE Nro. 1503 entre Gertrudis y Josefina, verla de 2 a 5

ALQUILERES

91 JESUS DEL MONTE-VIBORA

SE ALQUILAN LOS ALTOS DE MORELL 22 Loma de Chaple Víbora compuestos de terraza, sala, saleta, 4 cuartos, baño intercalado, comedor, cocina, cuarto y servicio de criados Informes Telf. A-6331 la llabe en los bajos. M. Soto y Cía. Oficios entre Luz y Santa Clara.

10 DE OCTUBRE Y MILAGROS, ALQUILO altos esquina, acabados de fabricar, sala, saleta, comedor, cuatro habitaciones, cocina y dos baños. La llave en los bajos. Telf X-1250

ALQUILO DIEZ DE OCTUBRE 166 amplios y modernos altos: terraza, sala, recibidor, 5 cuartos, baño intercalado, comedor, cocina. Llave colchonería. Telf. F-4071.

AVISO

San Mariano 285, esquina a Porvenir. Casa para corta familia, tan fresca como Sanatorio Esperanza. Agua fría y caliente a todas horas. Ruta 25 en la puerta. Verlo de 3 a 5.

GERTRUDIS, 5, ENTRE 10 DE OCTUBRE y Agustina. Portal, sala, recibidor, tres habitaciones, comedor, baño, cocina, patio y servicio criados. Una habitación en los altos. Llaves: 10 de Octubre 1,468. M-6917.

JESUS DEL MONTE NUM. 1,154, SE alquila piso bajo, sin altos, sala, comedor, tres cuartos, patio y otro cuarto al final. Informes en la misma, de 2 a 6 p. m.

ALQUILO ALTOS MODERNOS $40, 10 de Octubre 1214 Víbora, cuatro cuartos dos baños todos dos servicios mucha agua, verse de 3 a 5. Informan Telf. A-6024 San Nicolás 607, bajos.

JESUS DEL MONTE Nro 1154, SE alquila piso bajo, sin altos, sala, comedor, tres cuartos, patio y otro cuarto al final, informes en la misma de 2 a 6 p.m.

92 SANTOS SUAREZ-MENDOZA

ALQUILO CASITA CONSTRUCCION moderna, acabada fabricar propia para matrimonio de gusto, patio traspatio y demás comodidades. San Bernardino Nro 257 casi esquina a Serrano Santos Suárez Informan misma.

SE ALQUILA UNA CASA CON TODAS las comodidades, en San Bernardino 322, entre San Julio y Durege, Santos Suárez. Para más informes: teléfono M-5889.

93 LUYANO

ALTOS ESPACIOSOS, EN LO MAS céntrico de la Calzada de Luyanó No. 103 dos cuadras Calzada Jesús del Monte. Sala, comedor, cuatro habitaciones, baño. Siempre agua. Llave bajos. Informan F-4065.

TERESA BLANCO 57 ENTRE INFANZÓN y Pedro Pernas, sala, comedor, tres habitaciones grandes, cocina y baño completo $25, Telf. X-1325

SE ALQUILA APARTAMENTO CALLE Balear 16, Carretera San Miguel del Padrón. Luyanó Tiene dos habitaciones, cocina, servicio, lavadero. Precio $9.00. Exíjense referencias Informes la misma. Telf. A-7636

94 LAWTON-BATISTA

SE ALQUILA LA MODERNA CASA Lawton 1309 entre San Francisco y Concepción. Se compone de sala, saleta, tres habitaciones, baño intercalado completo con agua caliente y fría, cocina de carbón y patio. Alquiler $30.00 informes por el teléfono A-6699

ALQUILO SANTA CATALINA 213 entre Lawton y Armas, portal, sala, saleta, 3 cuartos, comedor al fondo cuarto criados, baño intercalado. Informes Calzada 452 esquina a F, Vedado para verla de 2.30 a 6.

98 ALQUILERES VARIOS

SE DESEA ALQUILAR CON OPCIÓN a compra lote de terreno de dos a cuatro mil metros cuadrados entre los poblados de Cotorro y Lucero, bien en la carretera o dentro si hay buen camino para camiones. Para informes al teléfono M-2559 de dos a cinco de la tarde o apartado 996, Habana.

SE SOLICITAN

102 AGENCIAS COLOCACIONES

LA MATANCERA, A-7740

Servimos para cualquier parte de la Habana y repartos servidumbre de ambos sexos del país y extranjeros, con referencias, servicio rápido Sol 465 entre Egido y Villegas.

LA OTILIA. F-4806

Sirvientas con referencias para todas las casas de familias hontrables. Pida aquí su cocinera, labandera, manejadora, costurera, criado para comedor, matrimonio para campo o ciudad, institutrices o criadas alemanas, masajistas. E Nro. 361 entre 19 y 21 Vedado.

VEDADO. EMPLOYMENT BUREAU, F-6445 y FO-1077. Señora, el buen servicio a disponer en su casa, depende de la selección de su agencia. Nuestra característica es bastante conocida. F-6445 y FO-1077

«LA HABANERA» 1880

Neptuno y Espada.

Servimos personal de hombres y mujeres de confianza, blancas, de color, extranjeros, del país, cocineras, criadas, manejadoras, lavanderas, mensajeros de boticas, choferes, cocineros, ayudantes, personal por horas. U-1880.

SEÑORA

Dice Ud. que no hay criadas buenas? Es que Ud. no las pide a **La Agencia Beers**, que tiene crédito de años de la buena clase de servidumbre que se facilitan; también para empleados buenos y competentes para oficinas. Plaza de la Catedral 54. Tel. M-7730.

103 CRIADAS-CRIADOS

SE SOLICITA UNA CRIADA JOVEN española para cuartos, tenga referencias de casas conocidas y duerma en la colocación, N y 25. Sueldo $20. y ropa limpia.

SE SOLICITA UNA MUCHACHA ESPAÑOLA para limpiar y cocinar para tres personas. Sueldo 15 pesos. Calle 22 No. 362 casi esquina a 23 Vedado.

SE SOLICITA UNA JOVEN ESPAÑOLA para todos los quehaceres de un matrimonio. Sueldo 15 pesocs. Calle 17 No. 1056 pajos, entre 12 y 14. Vedado.

SOLICITASE MUCHACHA FORMAL no muy joven para atender señora de edad y ayudar quehaceres casa. Referencias indispensables. 17 Nro. 208 entre J y K Vedado

104 COCINERAS Y COCINEROS

SOLICITO COCINERA DE MEDIANA edad para corta familia, que duerma en la colocación. Sueldo $10 C Nro 407 Vedado, entre 17 y 19

SE SOLICITA BUENA COCINERA española de mediana edad para tres de familia tiene que ser muy limpia y traer referencias, sueldo 12 pesos y dormir en la colocación. Reina 220 esquina a Manrique 2o piso derecha Sra de López

EN LA 5a. AVENIDA ENTRE 14 Y 16 se solicita una cocinera que duerma en el acomodo y sepa cumplir con su obligación. Se piden referencias.

SOLICITO ESPAÑOLA JOVEN PARA cocinar y limpiar. Sueldo $18.00. Tiene que dormir en la colocación. Lucena 260 casi esquina a San Miguel.

SE SOLICITA BUENA COCINERA española que duerma en la colocación. Sueldo $12. Calle H 318 esquina a 15. De 1 a 4 p. m.

SE SOLICITA UNA COCINERA QUE sepa hacer dulces y ayude a la limpieza sueldo: $15.00 en O-Farrill Nro 401 esquina D-Strampes Víbora.

SE SOLICITA COCINERA QUE AYUDE a la limpieza en San José 632 altos sueldo 7 pesos, tiene que dormir en la colocación.

SE SOLICITAN

104 COCINERAS-COCINEROS

COMPOSTELA 802 SOLICITO MUJER saludable, buena presencia, corta familia, cocinar, limpiar casa 3 personas mayores, dormir en la colocación, si no reune estas condiciones no se presente. Buen sueldo.

COCINERA ESPAÑOLA DE MEDIANA edad, que sepa cumplir con su obligación y no saque comida, se solicita en 10 de Octubre 1108, entre Milagros y Santa Catalina, Víbora.

105 MANEJADORAS

SOLICITO MANEJADORA QUE TRAIGA referencias de casa que haya manejado. Saludable para niña de 3 años. Villa Carmela, entre San Francisco de Paula y Cotorro. Ruta 7 en la puerta.

114 AGENTES VENDEDORES

SOLICITO SEÑORITAS ACTIVAS PARA hacer propagandas en Santos Suárez, Cerro y Víbora. Sueldo $6.00 semanal y gastos viajes. Escriba a R.M. Clasificados la MARINA.

SOLICITAMOS VENDEDORES PARA exquisito vino Orotavi fabricado de fruta bomba madurado en la mata. Pídalo a José Caamaño Morro y Refugio. Telf A7729

SOLICITUDES. SOLICITO COMISIONES y representaciones para la provincia de Camagüey, con 25 años experiencia comercial referensias a satisfacción y garantía metálica. S Serrano, González Hurtado 12 Camagüey $4.85.

116 SOCIOS

SOLICITO UNA PERSONA DE solvencia moral y económica para explotar un negocio de fuente de soda con record de venta en lugar céntrico. Francisco Valdés, Obispo 303 Dpt. 30 de 9 a 12 m.

SOLICITO PERSONA CON $200 PARA interesarla en una casa con 30 habitaciones y varias accesorias con muebles, dese opersona que conozca el giro. Luz 312.

EXPERTO FUNDIDOR DE METALES busca socio con dinero para llevar a cabo este ngocio que no tiene competencia en Cuba. «Fundidor» Departamento de Clasificados del DIARIO.

EN CASA DE FAMILIA DE MUCHA moralidad se solicita un socio de cuarto, habitación amplia y fresca con comida y todo servicio. Revillagigedo 113 altos dos cuadras de Monte.

117 SOLICITUDES VARIAS

SIEMPRE QUE USTED SEPA DE alguna persona pobre, enferma de gravedad, déjeme el nombre y dirección de ese enfermo bajo sobre a mi nombre Sr. P. A. en le Departamento de Anuncios de este diario, para ir a hacerle una limosna.

NECESITO DOS DEPENDIENTES PARA las tardes solamente, 70 cts. diarios, también necesito un sereno, dos sirvientes para sanatorio, un fregador, un hortelano y un criado $25. Compostela 326 Agencia.

SE OFRECEN

118 CRIADAS-CRIADOS

DESEA COLOCARSE MUCHACHA española para comedor o cuartos; es buena y trabajadora. Telf. M-4077

SE OFRECE SEÑORA ESPAÑOLA para limpieza o cocinar y limpiar a corta familia. M-4060

DESEA COLOCARSE UNA SEÑORA del campo para criada de cuarto o comedor, tiene reperencias, es blanca, cumple su obligación, telléfono FO-2651

SE DESEA COLOCAR UNA JOVEN española para criada de cuartos y coser, tiene buenas referencias teléfono U-6816

JOVEN ESPAÑOLA DESEA COLOCARSE para comedor o para cuartos también se coloca para manejar llame al Telf. U-6835

DESEA COLOCARSE PARA LIMPIEZA de cuartos y costura una joven española recién llegado, prefiere sea para el Vedado o la Habana Informes calle 2 y Ave. 7a Buena Vista. Telf FO-1802

SE DESEA COLOCAR UNA ESPAÑOLA criada de mano o por horas muy acostumbrada al servicio. Lleva muchos años en el país. Aiene buenas referencias. Llamen al teléfono: FO-3301

JOVEN DEL PAIS DESEA COLOCARSE para criada de manos o ayudar a los quehaceres, no tiene pretensiones llamar M-4317

UNA JOVEN DE COLOR DESEA COLOCARSE en casa de familia de moralidad para criada de mano o cuartos o para matrimonio, tiene buenas referencias, desea buen sueldo teléfono A5-1601 bodega chinos

DESEA COLOCARSE UN JOVEN español de criado de manos soltero tiene buenas referencias y buena presencia, hace toda clase de coteles, sirve a la rusa. Informan teléfono U-1419

SE OFRECE SRA. DE MEDIANA edad de color, buena sirvienta lo mismo para cocinar, limpiar o lavar, tiene quien la garantiza, desea buen sueldo. Lagunas 373 entre Gervasio y Belascoaín

SE OFRECE CRIADO ESPAÑOL A casa particular, práctico en todo lo que requiere un servicio fino. Sabe hacer cocteles, plancha ropa de caballeros. Tiene buenas referencias de familias conocidas. M-4167.

UN JOVEN PINAREÑO RECIEN LLEGADO del campo, tiene buena presencia, sabe el inglés bastante bien, desea colocarse en casa huéspedes o casa particular o de dependiente. Tiene quien lo garantice. Maloja 23 entre Aguila y Angeles, preguntar por Orosio Pérez.

SE OFRECE MUCHACHA JOVEN ESPAÑOLA criada fina, sirve bien comedor, puede ayudar a manejar una niña. Referencias muy buenas M-7122.

SE OFRECE UNA JOVEN PARA criada, tiene muy buenas referencias Sabe servir muy bien la mesa, también para cuartos. Va a donde la soliciten. A-6858.

JOVEN ESPAÑOLA DESEA COLOCARSE para criada de manos, o de cuartos, o también para cocinar a matrimonio solo, es limpia y muy trabajadora, duerme colocación y tiene muy buenas referencias. Llamen al Teléfono I-6972.

DESEA COLOCARSE JOVEN ESPAÑOLA criada de manos. No importa ayudar cocina. Referencias. Teléfono I-7573.

SE DESEA COLOCAR UNA SEÑORA española de mediana edad para criada de manos o para cuartos o para manejadora. Factoría No. 59 Teléfono M-5124.

UNA ESPAÑOLA DE MEDIANA edad desea colocarse de criada de manos, es cumplidora y no le importa ir a las afueras. Informan por el Telf. F-7150

JOVEN DE COLOR, DEL CAMPO, presentable y con referencias aceptables, desea colocarse de criado de mano, ayudante de cocina o limpieza general. Va al campo. Informan: teléfono FO-1077.

SE DESEA COLOCAR UNA JOVEN española para cuartos, sabe zurcir y planchar ropa fina a matrimonio solo, no le importa salir para el campo, tiene buenas referencias. Llamen al Telf. A5-4581.

SE SOLICITA UNA CRIADA DE cuartos blanca, española, que tenga buenas referencias F-4080. Calle 21 No. 402 esq. a G. Vedado.

SE DESEA COLOCAR UNA JOVEN española para criada de cuartos. Tiene buenas referencias, sabe coser. Telf. M-4815.

SE DESEA COLOCAR UNA MUCHACHA española de criada de manos, es formal y trabajadora y sabe cumplir con su obligación, no le importa ayudar a la cocina. Sueldo de $15 en adelante Telf. M-2304.

SE OFRECEN

118 CRIADAS-CRIADOS

SE DESEA COLOCAR UNA CRIADA española para cuartos, no sabe coser tiene referencias. Telf F-6165

SE DESEA COLOCAR UNA JOVEN española de criad ade mano, sabe servir a la rusa, va a los repartos, plancha ropa fina, tiene buenas referencias. Informan Telf. F-6029.

SE OFRECE CRIADA PRACTICA EN todo servicio de casa particular, lo mismo de cuartos que de comedor; salgo a los repartos, desempeño trabajo grande; tengo buenas referencias y manejadora. Informes 23, 407, esquina a J. F-2524.

SE OFRECE PARA CUARTOS Y COSTURA muchacha fina española experta en el más fino servicio y con recomendaciones de casas de primera. Informan Telf. A5-2891.

DESEA COLOCARSE JOVEN ESPAÑOLA para cuartos o comedor, entiende algo de cocina, tiene referencias. Telf. A-8291.

SE DESEA COLOCAR UNA ESPAÑOLA de criada de manos y si es para un matrimonio todos los quehaceres. Tiene buenas referencias. Telf. F-6093.

SE OFRECE UN CRIADO DE MANO del campo con referencias sin pretensiones. También para pinche, regar jardín, fregar máquinas y otros quehaceres particulares. Informes Telf. F-3019.

SE DESEA COLOCAR UNA JOVEN estiza para el servicio de un matrimonio o limpieza por horas, es decente y sabe trabajar. Telf. M-4456.

SE DESEA COLOCAR UNA MUCHACHA de color para criada de mano. Informes por el Telf. F-6131.

SE DESEA COLOCAR UNA SEÑORA de mediana edad para criada de manos, menos de $15 no se coloca, prefiere en el Vedado, dormir fuera. Teléfono F-6272.

DESEA COLOCARSE DE CRIADA O criada de cuartos joven del campo sabe coser es limpia y cumplidora, con varios años de práctica o manejadora con excelentes referencias. F-6165.

SE DESEA COLOCAR UNA JOVEN española para criada de manos o manejadora Telf. I-3249

SE DESEA COLOCAR UN ESPAÑOL de criado de mano sirve a la rusa con muy buenas referencias de casas particulares, sale al campo. Teléfono M-8544

SE DESEA COLOCAR UNA MUCHACHA española joven para cuartos o comedor tiene buenas referencias, de 15 pesos en adelante, de 8 a 12 a.m. Telf I-3443

SE DESEA COLOCAR UNA MUCHACHA del campo para criada de mano solo, es muy formal y trabaja bien duerme en la colocación desea casa formal Telf. FO-2650

DESEA COLOCARSE JOVEN ESPAÑOLA para criada de mano, sabe servir la mesa, muy cumplidora de su obligación, tiene buenas referencias, va a los repartos, desea casa seria, es formal, Telf. F-6204

SE DESEA COLOCAR UNA JOVEN española para cuartos y coser corta por figurín, lava y plancha ropa fina, no le importa cuidar un enfermo Telf. A5-0401. Llame apartamento 39.

SEÑORA INGLESA DE MEDIANA edad desea colocarse de criada de cuartos, manejadora o laundry, sabe lavar y planchar ropa fina, tiene referencias. Telf A-0360

SE DESEA COLOCAR UNA JOVEN blanca con buenas referencias para limpieza por horas o lavar, desea trabajar en el Vedado, llame al teléfono F-6084

CRIADO JOVEN DESEA TRAMAJAR sabe servir a la rusa tiene referencias y buena presencia habla inglés para más informes llamar al Telf. A-6858 García.

SE OFRECE PARA CRIADO EN CASA particular joven español, es práctico en todo buen servicio preparar cocteles planchado de trajes. Sale al campo, es hombre solo de confianza, tiene modestas pretensiones. Informan U-2445.

BUEN CRIADO DE MANO DE MEDIANA edad, español, fino de comedor es muy trabajador y muy práctico en el esmerado servicio desea colocarse sirve muy bien la mesa a la rusa, ha estado con muy buenas familias. Inf. Telf. M-3569.

119 COCINERAS-COCINEROS

DESEA COLOCARSE UNA SEÑORA de mediana edad para cocinar y limpiar. Sueldo no menos de $15. Informes Telf X-2508

SE DESEA COLOCAR UNA JOVEN española para cocinar y limpiar para corta familia no duerme en la colocación, tiene referencias. Teléfono M-7013

PARA CORTA FAMILIA SE OFRECE cocinera española sabe repostería variar y disponer, es limpia; da referencias y duerme en la casa. Teléfono FO-4093

SE COLOCA UNA ESPAÑOLA DE cocinera sabe hacer dulces, es trabajadora, formal, saludable, cocina bien estuvo en buenas casas; sabe trabajar de todo, tiene buen carácter es limpia tiene referencias; dan razón de 9 a 11 de la mañana al Telf. U-7020

DESEA COLOCARSE UNA JOVEN para cocinar y limpiar, no menos de $15 Telf. U-6878

UNA SEÑORA PANAMEÑA DESEA colocarse para cocinera y criada de mano Telf. FO-7734

ESPAÑOLA SE OFRECE PARA COCINAR y limpiar, tiene referencias, no duerme en la colocación. Vedado F-3756

COCINERO CHINO COCINA CRIOLLA y española, y repostería cocina muy práctico para particular. vive calle de la Salud Nro. 11, altos tiene referencias Telf. A-7144.

U-6595 BUENA COCINERA DE COLOR ayuda algo más, no duerme colocación

SE DESEA COLOCAR UNA INMEJORABLE cocinera repostera española, hace plaza también hace todos los quehaceres si es un matrimonio solo, no menos de $20, duerme fuera, Telf. M-4167

ESPAÑOLA DE MEDIANA EDAD, cocinera, criada, manejadora, solamente una ocupación, $15, viajes pagos, sale a las afueras, tiene referencias No es agencia Telf M-1280

SOLICITA COLOCACION UNA BUENA cocinera, solo cocina, puede hacer ayuda pequeña. Informan y dan referencias Duerme fuera Vedalo. F-2798

SE OFRECE COCINERA CON BUENA práctica en el oficio y buenos informes o para limpiar habitaciones y hacer y coser ropa, es de regular edad, desea familia de buena moralidad. Informan A-6450

SEÑORA ESPAÑOLA DESEA COLOCARSE para cocinar si es matrimonio solo, ayuda a la limpieza, sabe cumplir con su obligación. Informan al teléfono M-3806

DESEA COLOCARSE UNA JOVEN española para cocinar o cocinar y limpiar corta familia tiene referencias M-4626

SE DESEA COLOCA UNA ESPAÑOLA repostera desea casa de moralidad. Tiene referencias. Telf. M-2879.

COCINERA REPOSTERA INGLESA de color y de mediana edad, desea colocarse con excelente recomendaciones. FO-4208 Anita.

SE OFRECE EXCELENTE COCINERA de color, muy buenas referencias. Tengo buena sazón; sé variar platos, entiendo de dulces, muy limpia y cumplo mi obligación. Lo mismo duermo que no. M-7375.

OFREZCO MIS SERVICIOS PARA cocinar, soy fuerte, saludable y excesivamente limpia. Tengo buena sazón e inmejorables referencias. Se variar platos. Para la Habana o repartos me pago el viaje. M-3141.

DESEA COLOCARSE UNA MUCHACHA española para cocinar, no le importa hacer alguna limpieza. Tiene referencias. Telf. F-4747.

SE OFRECEN

119 COCINERAS-COCINEROS

SE OFRECE UNA MAGNIFICA COCINERA, cocina a la española, criolla y americana. Tiene muy buenas referencias de casas donde ha servido muchos años. Teléfono A-6858.

SE DESEA COLOCAR SEÑORA ESPAÑOLA de mediana edad para cocinar, tiene muy buena sazón, cocina a la española y criolla, tiene muy buenas recomendaciones y duerme en la colocación. Llamar Telf. I-6972.

SE OFRECE SRA. ESPAÑOLA DE mediana edad para cocinar a corta familia luerme en la colocación, sale a los repartos tiene referencias. Telf. M-2080.

DESEA COLOCARSE UNA SRA. ESPAÑOLA para cocinar y limpiar. Tiene referencias. Telf. M-5274.

DESEA COLOCARSE SRA. ESPAÑOLA de mediana edad, para cocinar y limpiar, menos de 15 jesos no llamen para informes A-7812.

SE DESEA COLOCAR UNA BUENA cocinera española, cocina a la criolla y española y buena repostera y tiene buenas referencias y sabe hacer plaza si desea. Telf. A-8755.

DESEA COLOCARSE UNA SEÑORA para cocinar y limpiar, matrimonio solo, o tres de familia, duerme en la colocación y tiene buenas referencias. Telf. F-2466.

SE DESEA COLOCAR UN COCINERO del país en casa de huéspedes o casa particular sin muchas pretensiones. Informan F-4021.

SE DESEA COLOCAR UNA JOVEN española para cocinar y limpiar, es dispuesta y trabajadora, sabe de repostería, para casa seria, no duerme en el trabajo. tiene referencias Teléfono M-7775.

SE OFRECE UN COCINERO ESPAÑOL, soltero de 35 años para hoteles, fondas, casa particulares y huéspedes. Informan Telf. U-6643.

SE OFRECE UN COCINERO REPOSTERO valenciano de mediana edad sin petensiones, casa particular o de comercio, cocina española, francesa y americana, hace toda clase pastelería, sale al campo. tiene buenas referencias. Telf. U-6763, Belascoaín y Virtudes. Lodega.

UNA COCINERA INGLESA NECESITA trabajar como cocinera o lavandera en casa americana o cubana. Tiene buenas referencias. Telf.: F-6150 Clementina.

SE DESEA COLOCAR UNA BUENA cocinera tiene buenas referencias. Telf. F-6821 no duerme colocación.

DESEA COLOCARSE UN COCINERO fino repostero asiático en casa particular, cocina perfectamente a la criolla, española y francesa. Muy limpio y formal sabe cumplir con sus obligaciones, tiene buenas referencias M-4774 Wong.

SE DESEA COLOCAR UNA MUCHACHA junto con su hija para cocinar en el reparto Miramar, con referencias, entiende de repostería, desea buen sueldo. llamar al Teléfono F-7158.

120 MANEJADORAS

SE DESEA COLOCAR UNA JOVEN de color para manejadora con referencias. Llame al Telf F-6000.

MUCHACHA BLANCA DESEA, PARA cocinar a matrimonio, para cuartos o manejadora desea buen trato, prefiero los repartos o el Vedado, referencias. U-6921 (bodega) para tratar viajes pagos.

SE OFRECE UNA MANEJADORA, práctica y cariñosa con los niños; tiene buenas referencias. Sale a los repartos, alguna finca o playa, 23 número 407, esquina a J. F-2524.

DESEA COLOCARSE UNA MUCHACHA de color de manejadora o criada de cuartos, tiene buenas referencias informes al Telf. F-6242

124 LAVANDERAS-LAVANDEROS

EXCELENTE LAVANDERA, LAVA y plancha todo a mano, lo mismo ropa fina de señora que de caballero, se ofrece para lavar en su casa a familia que le agrade el trabajo a mano, no daña la ropa, tiene referencias de excelentes familias, si se desea. Informan Telf. M-7731.

125 CHOFERES

SE OFRECE UN JOVEN BLANCO, para choffer particular o camión; no tiene pretensiones, en la misma una muchacha para limpiar. Informan F-8146

DESEA COLOCARSE UN CHOFFER español con referencias le la última casa que trabajó Telf. M-4679

SE DESEA COLOCAR CHAUFFEUR con años de práctica tiene referencias informan F-4394

DESEA COLOCARSE CHAUFFEUR con gran práctica y buenas referencias F-6056

JOVEN CHAUFFEUR DESEA COLOCARSE particular o para trabajar camiones u otra ctsa cualquiera. Telf F-6276

CHOFER MECANICO ESPAÑOL 18 años de práctica y buenas referencias se ofrece para casa particular. Teléfono M-6034.

SE DESEA COLOCAR UN JOVEN DE color, para chauffeur particular. Es honrado y limpio. Tiene buenas referencias. Teléfono A-7853.

DESEA COLOCARSE CHOFER ESPAÑOL mucha práctica en toda clase máquinas. Telf. FO-2525.

129 OFICINISTAS

DESEA COLOCARSE JOVEN TAQUIGRAFO en inglés y Corresponsal en castellano con experiencia de 14 años como Secretario auxiliar de Administrador de ingenio. Tiene buenas referencias. Diríjase a Requena Nro 18 apartamento 32.

SEÑORITA CUBANA, TAQUIGRAFA-mecanógrafa en Inglés y Español, con varios años de práctica, desea colocarse. Referencias inmejorables. Llamar al F-4503.

UN SEÑOR QUE HABLA INGLES Y castellano, y conoce los trabajos relacionados con contabilidad. Tenedor de libros, almacenista, Estadística, Nómina etcétera. Desea colocarse. Reinaldo. Industria 117, altos.

131 OFERTAS VARIAS

DESEA COLOCARSE UN MATRIMONIO español sin niños ella de cocinera y él de criado o portero; tiene referencias. Telf. U-6640

JOVEN CUBANO SE OFRECE PARA casa comercial para viajante o propagandista en medicinas y aparatos eléctricos, 500 clientes médicos, clínicas, hospitales civiles y militares, contacto diario con los mismos, buenas referencias o garantía. Sr. Prado 10 de Octubre 470 farmacia.

SE OFRECE UN JOVEN CAPACITADO para cualquier trabajo como dependiente de café, bodega, fregador de máquinas, casa de huéspedes etc. y puede dar muy buenas referencias. Llamar al Telf M-4682 a cualquier hora conveniente.

UN JOVEN CUBANO DE DIEZ Y seis años desea colocarse en cualquier empleo que pueda ser util Sin pretensiones y con referencias. Informan Telf. F-2255

INTERESANTE. PRACTICO EN INDUSTRIA jabonera, conozco fórmula moderna práctica y económica. No tengo grandes pretensiones. Informan F-6067. Frutería de 7 a 12 a. m.

SRA. DECENTE EDUCADA SOLICITA cuidar señora enferma, ama de llaves o en los quehaceres del hogar, lo mismo atención de señoritas o niños, entiende costura, referencias Sra. María. Telf. A-7465.

JOVEN MATRIMONIO SIN HIJOS, se ofrece para finca de recreo, granja casa particular etc. Ella conoce todos los quehaceres de la casa, cos ey borda. El, para cualquier trabajo o labores del campo, sin pretensiones. Absoluta moralidad, tiene quien lo garantice, Fernando Rey, también se coloca él solo. 10 de Octubre 1318, ciudad.

M.E.C.D. 2016

DESDE WASHINGTON

El dinero, cheque moderno o crédito bancario

Especial para el DIARIO DE LA MARINA

En los cincuenta años últimos se ha producido una gran expansión en el desarrollo del crédito bancario o del dinero cheque bancario. El número de bancos creció grandemente en los Estados Unidos hasta 1921. A partir de dicha fecha, la mitad de los bancos ha fracasado o cerrado sus puertas. La fluctuación en el número de Bancos Federales y de los Estados de 1914 a 1935 puede apreciarse en las siguientes cifras:

Bancos Federales

En 1914 había	7,514
» 1922 »	8,244
» 1935 »	5,425

Bancos de los Estados

En 1914 había	18,760
» 1932 »	22,410
» 1935 »	10,969

El no haber creado el Congreso de los Estados Unidos la cantidad de dinero requerida por el público para las transacciones de un volumen de negocios en considerable y constante expansión, fué causa de que la gente tuviese que acudir a la fabricación o producción de dinero por los Bancos mediante los préstamos bancarios.

El sistema de manipular el dinero mediante cheques era tan barato y tan conveniente que el público amplió dicho sistema hasta llenar todas las necesidades de cada momento. Debe hacerse constar que el público se vió compelido, desde luego, a pagar algo por el arreglo mencionado, o sea por el servicio prestado por los Bancos al otorgar éstos sus créditos a las personas que acudían a dichas instituciones financieras.

En la mayor parte de los Estados se estableció un 6 por ciento como el tipo del interés legal para los préstamos bancarios. En ciertos casos, particularmente en los Estados Unidos, el tipo del interés fué más alto. A veces, también en los contratos se convinieron intereses más altos, en circunstancias especiales, de acuerdo con disposiciones de las leyes a ese efecto.

El dinero-crédito creado por el sistema de cheques, estaba basado en una deuda sujeta al pago de interés y de interés compuesto. Este hecho hacía que el sistema resultase azaroso, a causa del temor sobre el cambio o alteración del valor de las «seguridades» sobre las cuales se basaban los préstamos bancarios, cuando los deudores se veían obligados a liquidar los préstamos obtenidos, teniendo que acudir a ventas forzadas de dichas «seguridades», voluntaria e involuntariamente.

Cuando los Bancos exigen el pago de los préstamos que han otorgado, destruyen o merman el abasto de dinero al cancelar los depósitos en cuenta corriente. Esta merma en el dinero circulante aumenta el valor del dinero en término de valores bursátiles, propiedades y mercaderías. De esta manera los Bancos afectan desfavorablemente el valor de sus propias seguridades y también la solvencia de sus deudores, pudiendo provocar la propia ruina y la ruina del comercio y la industria del país.

Cada Banco mira por su propia seguridad. No existe cooperación o control del abasto de dinero por los Bancos. La política de miedo de estos y las consecuencias del miedo sólo pueden ser neutralizadas por los Poderes del Gobierno, el cual no tiene el miedo de los Bancos y puede ampliar el abasto de dinero cuando los Bancos, a causa del temor ya citado, contraen dicho abasto y provocan su propia ruina.

La exposición de mister Robert L Owen que acaba de transcribirse sobre el dinero-cheque moderno, indica claramente el peligro latente que existe en el fondo del sistema de ampliar el abasto de dinero en esa forma, a pesar de las indudables ventajas de dicho sistema.

Los Bancos amplían o restringen el crédito bancario, aumentando o disminuyendo la cantidad de dinero circulante, y por consiguiente, abarantando o encareciendo el precio de los valores bursátiles, de las mercaderías y de las propiedades con arreglo a una política financiera propia, que mira directa y principalmente a sus intereses particulares, sin tomar en cuenta el interés general o nacional sino en segundo término.

Un Banco, en cualquier circunstancia, vela como haría cualquiera otra empresa mercantil, por su propio interés y su propia existencia. Las demás consideraciones vienen a continuación. El caso, tratándose del Estado, es distinto. Para éste, los intereses generales, dentro de los cuales quedan incluídos también los intereses de los Bancos, deben colocarse siempre en primer plano. A virtud de este hecho, un país sin un sistema bancario nacional, sujeto al control del Estado como el de las grandes naciones mercantiles del mundo, el sistema de la Reserva Federal en los Estados Unidos, por ejemplo, está expuesto a graves contingencias financieras, ya que el interés privado de los Bancos no puede por las razones expuestas y cualquiera que sea el buen deseo de cada Banco aisladamente considerado, constituir suficiente garantía de estabilidad y flexibilidad en el abasto del dinero.

DIPLOMATICUS.

En la Habana, agosto 31, de 1939.

LA AVIACION DE ALEMANIA HA DESTRUIDO NUMEROSOS AERODROMOS EN POLONIA

ITALIA ESTA RESUELTA A PERMANECER NEUTRAL MIENTRAS QUE LA GUERRA SE LIMITE SOLO A ALEMANIA CON POLONIA

Por otra parte Italia está decidida a permanecer alejada de la guerra si no la atacan Francia o Inglaterra

Los italianos predicen que Polonia será dividida entre Alemania y Rusia como resultado de esta contienda. Dicen que Polonia está en un tornillo entre esas dos naciones

RCMA, septiembre 1.—(AP).—El gobierno italiano declaró hoy que se abstendrá de tomar «cualquiera iniciativa» en las operaciones militares como resultado de las hostilidades germano-polacas.

El anuncio que se hizo después de una breve reunión del Consejo de Ministros se interpreta en los círculos extranjeros en sentido de que Italia se dispone a permanecer alejada de la guerra mientras su territorio no sea atacado.

El gobierno anunció que considera que las medidas de carácter militar que ha tomado como precaución son adecuadas.

Poco antes de la reunión del Gabinete, el Embajador de los Estados Unidos entregó en el Ministerio de Estado un mensaje del Presidente Roosevelt en que expresa la esperanza de que las naciones en guerra se abstendrán de realizar bombardeos de las poblaciones civiles.

Aunque la contestación no se ha dado a la publicidad se cree que el gobierno ha dicho que su comunicado es suficiente como respuesta a la nota de Roosevelt.

El comunicado oficial dice que el Gabinete examinó la situación polaca «el origen de cuyos males data del tratado de Versalles».

El gobierno, agrega, tomó nota de todos los documentos presentados por el Ministro de Estado Conde Galeazzo Ciano en los cuales constan «todos los trabajos realizados por el Duce para asegurar a Europa una paz basada en la justicia».

Reflejando la esperanza que abriga Italia de que la Gran Bretaña y Francia dejarán que Alemania y Polonia solucionen solas sus problemas, el escritor Virginio Gayda dice en el «Giornale d-Italia».

«Italia ha hecho todo lo que ha podido por evitar esta guerra. Corresponde a las demás potencias circunscribirla».

Entre los documentos que el Gabinete tuvo ante sí para adoptar la decisión de no tomar ninguna iniciativa se encontraba un telegrama de Hitler a Mussolini en el cual el Fuehrer hace constar que espera que Alemania no necesitará la ayuda del ejército italiano.

Algunos diplomáticos creen que el comunicado del gobierno se presta a dos interpretaciones:

Primera: Que Italia está resuelta a permanecer neutral mientras peleen solamente Alemania y Polonia.

Segunda: que Italia permanecerá alejada de la guerra aún en el caso de que la Gran Bretaña y Francia tomen parte en el conflicto, con tal de no ser atacada.

Los italianos predicen la división de Polonia entre Alemania y Rusia como resultado de la resistencia polaca. El periódico de Mussolini, «Il Popolo d-Italia» habla de Alemania y Rusia como aliadas. Recordando que Polonia recobró su independencia como resultado de la guerra entre Alemania y Rusia, dice el periódico:

«Ahora las condiciones son distintas. Alemania y Rusia son aliadas. Alemania y Rusia están en armas. Polonia está en un tornillo».

El periódico agrega que cuando Alemania haya aplastado a Polonia echará todo su peso contra el Oeste «y entonces qué hará el ejército francés?»

El pueblo de Alemania está en completa ignorancia del estado de guerra en que se halla con Polonia, informan de Suiza

Se constituirá rápidamente en la Gran Bretaña un «Gabinete de guerra», en el que tomarán parte Churchill, y Eden, así como el laborista Greenwood. Decretó la movilización general

BERNA, Suiza, septiembre 1. (Havas.) — La población alemana está en completa ignorancia del estado de guerra en que se encuentra, desde esta mañana. El Reich, según informa desde Berlín el corresponsal del periódico suizo, de Zurich, Neue Zuricher Zeitung. Ni en el discurso de Hitler en el Reichstag ni en el primer comunicado militar figura la palabra «guerra», y todos los diarios de Alemania tienen buen cuidado en no emplear esa expresión para nada. La movilización general no ha sido decretada hasta ahora, para no excitar a la población. Se cree que ulteriormente se buscará la manera de presentar a Inglaterra y Francia como agresoras, si el conflicto se propaga al Oeste.

Informa también el Zuricher Zeitung que la evacuación de las grandes ciudades occidentales, como Karlsruhe y Sarrebruck, está ya en preparación.

Se va a constituír en Inglaterra el «Gabinete de Guerra»

LONDRES, septiembre 1. (Havas). El redactor parlamentario de la Asociación de la Prensa informa esta noche que se procede con gran actividad para constituír el Gabinete de Guerra, en el que participarán los conservadores avanzados Winston Churchill y Anthony Eden, así como el laborista Arthur Greenwood y el liberal Sir Archibald Sinclair, estos dos últimos en nombre de la oposición.

Decretada la movilización general de Inglaterra

LONDRES, septiembre 1. (Havas.) Ha sido decretada la movilización general. El rey Jorge firmó la orden disponiendo la del ejército y la armada.

Prohibición en Alemania de escuchar las estaciones de radio extranjeras

BERLIN, septiembre 1. (Havas).—El Consejo Ministerial para la Defensa del Reich prohibió hoy, por decreto, escuchar las trasmisiones de radio del extranjero. Todas las infracciones serán castigadas con penas de trabajos forzados, y en los casos graves, de prisión. Los aparatos receptores cuyos dueños infrinjan esa disposición serán confiscados. Al mismo tiempo se ha dispuesto que todo el que propague noticias captadas de las trasmisiones por radio extranjeras, será igualmente sentenciado a trabajos forzados, y en los casos graves, a muerte. Las contravenciones del decreto serán juzgadas por los Tribunales de Excepción. La medida entró en vigor inmediatamente.

BERLIN, septiembre 1o. (Transocean).—El lugarteniente del Fuehrer, ministro del Reich, Rudolf Hess, comunica haber recibido numerosas solicitudes de miembros del partido Nacional-Socialista, pidiendo que en vez de continuar en sus actuales cargos se les permita servir a su país con las armas en las manos.

Todas estas solicitudes, dice el comunicado, deben ser rechazadas.

Por muy comprensible que sea el deseo expresado en las solicitudes no es el deseo individual el que decide, sino el interés general. Este interés requiere que los cargos importantes sean desempeñados por las personalidades más apropiadas.

Todo miembro del Partido cumplirá con su deber, en el puesto que se le ha designado hasta recibir nueva orden.

Unidades navales de la escuadra del Reich han ocupado posiciones frente a Danzig guardando el Mar Báltico

El Estado Mayor alemán, afirma que domina el aire en toda Polonia con sus escuadrillas aéreas, a pesar de que retiene en Alemania lo mejor y más importante de su fuerza aérea

Primer parte oficial de las operaciones

BERLIN, septiembre 1. (Transocean).—El alto Mando del Ejército Alemán dictó en la tarde de hoy el siguiente comunicado:

«Dentro de las operaciones militares iniciadas en la Silesia, Pomerania y la Prusia Oriental se han logrado hoy los resultados iniciales por separado. Las tropas que avanzaban desde el sur por las montañas llegaron a la línea Neumarkt-Sucha. Al sur de Macherisch-Ostrau fué cruzado el río Olsa en las cercanías de Teschen. Las tropas que han invadido a Silesia progresan fácilmente en dirección de Tschenstochau. Al sur del distrito industrial nuestras tropas continúan el avance a la altura de Kattowitz. En el Corredor, nuestras tropas se acercan al río Brache y han llegado a orillas del Netze cerca de Nakel. En las inmediaciones directas de Graudenz continúan combates. Las fuerzas procedentes de la Prusia Oriental han penetrado profundamente en territorio polaco y se hallan combatiendo. En repetidas y enérgicas acometidas el arma aérea alemana atacó y destruyó las instalaciones militares en numerosos aeropuertos polacos, como por ejemplo Rahmal, Putzig, Graudenz, Posen, Plock Lodz, Radom, Cracovia y otros. Varias escuadrillas de combate secundan, además, eficazmente el avance del ejército. El arma aérea alemana, ha conquistado con esto, el dominio aéreo de todo el territorio polaco, a pesar de que han sido retenidas en Alemania las más importantes fuerzas aéreas, sin utilizar. Las unidades de fuerzas navales alemanas ocuparon posiciones frente a la bahía de Dantzig, asegurando el Mar Báltico. El buque-escuela Schleswig-Holteins, anclado en Neufahrwasser bombardeó a Westerplatte, ocupado por Polonia. En Gydnia la base naval ha sido bombardeada por el arma aérea.

Alemania castigará con la pena de muerte la propagación de noticias falsas

BERLIN, septiembre 1o. (AP).—Un decreto fijando la pena de muerte para la propagación de «noticias falsas» fué dado a conocer esta noche por las estaciones de radio.

Se ha prohibido también a los ciudadanos del Reich que escuchen las trasmisiones de las estaciones de radio extranjeras.

El decreto en cuestión se dictó después que una estación de Varsovia, en una trasmisión en inglés, informó que la capital polaca había sido bombardeada por los aviadores germanos y que la ciudad estaba en llamas.

Las autoridades de Berlín dicen que los aviadores alemanes solamente han bombardeado objetivos militares.

TRES EMBAJADORES HAN PRESENTADO AYER SUS CREDENCIALES A HITLER

BERLIN, septiembre 1. (Transocean).—En presencia del Ministro del Exterior del Reich,, von Ribbentrop, el Führer recibió hoy viernes al nuevo Embajador argentino doctor Olivera, al nuevo Embajador brasileño, De Freitas-Valle, así como al nuevo Ministro Plenipotenciario de Venezuela doctor Zerega-Fombana quienes les presentaron sus credenciales.

Una sección del ejército alemán rindió a los nuevos representantes diplomáticos los honores militares.

Los Estados Un... aceleran los p... parativos para ... alistamiento béli...

El Estado Mayor tiene preparado... estudio completo de las fábricas, ... la movilización industrial.— Inv... 16 millones en pedidos de ensa...

Por Joseph Alsop y Robert Kin...

(Especial para el DIARIO DE MARINA).

WASHINGTON, septiembre 1... En vista de la situación interna... nal, es natural que aparezcan e... Unión indicios de controversia ... tivos a los planes para la movil... ción industrial. La guerra o la a... naza bélica en el extranjero inva... blemente ha causado preocupa... en Estados Unidos en lo referen... las medidas de precaución. Y ta... bién inevitablemente, los prepar... vos militares que se han hecho ... sido criticados y calificados de in... ficientes. De modo, pues, que la c... troversia que se avecina será con... da probabilidad larga y acalorad...

La movilización industrial es, d... está, el alma misma de los prepa... tivos militares. Es posible adies... rápidamente a los reclutas, y aún... viarlos al frente a medio adiestr... Pero a menos que los hombres ... chen a mano limpia, como tuvie... algunas veces que hacer los ejér... de la Rusia Imperial, cañones y p... yectiles, aeroplanos, fusiles y bom... deben ser fabricados con precis... y la tarea de reemplazar la ma... naria de las fábricas con la neces... para la producción de los eleme... bélicos lleva tiempo. Si la contro... sia relativa a las precauciones bé... asume las proporciones que pa... que asumirá, la discordia girará ... torno de los millones de dólares ... se quieran destinar a ese propósi...

10,000 fábricas

El ejército y la marina norteam... ricana han preparado ya un plan ... tallado de movilización industria... la junta administradora de los ... cursos bélicos, nombrada recien... mente por el presidente Roosev... lo está estudiando y ampliando. ... objetivo que persigue el plan en c... tión es el de contar con suficie... equipo, armamento y provisiones ... ra un ejército de un millón de h... bres dentro de los seis meses de ... ducidas las hostilidades; cosa que ... partidarios de los preparativos ... gran escala criticarán sin duda ... parecerles exigua.

Los comienzos del programa de ... parativos bélicos tuvieron lugar ... 1915, el establecer el ejército un c... gio industrial al que concurren ... pos elegidos de sesenta oficiales, ... siguen un curso de diez meses rel... a la técnica industrial y a los pro... mas de esa naturaleza que pue... presentarse en tiempo de guerra. ... tos oficiales especializados prest... servicios como miembros de un c... do mayor industrial llegado el día ... la movilización. Mientras tanto, m... chos de ellos están adscriptos al ... nisterio de la Guerra, donde se o... pan de mantener al día y perfec... nar los planes de movilización.

Estos oficiales han examinado ... hecho planos de unas 15 a 18,000 ... bricas del país, y de este vasto gr... de productores han elegido un ... mero que oscila entre nueve y ... mil establecimientos. A éstos se ... ha notificado que en caso de gue... se les requerirá producir mate... bélico, y se ha discutido con sus ... rectores los métodos a seguir, los ... sanches necesarios y hasta los c... tratos respectivos. En teoría, es s... ciente un decreto presidencial p... poner en movimiento a toda la m... quinaria.

El ejército se da cuenta perfec... mente de que la transformación ... la industria pacífica en bélica lle... ría cierto tiempo. Con el fin de a... lerar el proceso, se han hecho p... dos experimentales a las fábricas ... año pasado se invirtió en este pro... sito la suma, relativamente insig... ficante, de dos millones de dóla... pero este año, sin contar lo de... nado a la adquisición de aeropla... esa suma ascenderá a 16.500,000 d... res. En total se requerirán unos ... artículos distintos; pero de estos ... mente unos 55 exigirán la adop... de procesos fabriles que no están ... uso hoy. A su vez, de estos 55 ar... los, los más importantes tienen ... producción asegurada, habiéndose ... mado las medidas del caso para ... tar todo contratiempo.

El método ideal

El procedimiento ideal sería que ... da fabricante supiera con exact... qué artículos y en qué cantidades ... bía producir, de modo que pud... con tiempo hacer los cambios ne... sarios en su maquinaria para po... iniciar la producción dentro del ... plazo establecido de antemano. A ... tienden las medidas que se es... adoptando. Mientras tanto, el ej... cito y la junta civil de administ... ción de recursos bélicos se encarga ... de establecer el régimen de produ... ción, distribuir las materias pri... y resolver los problemas de la m... de obra.

Las críticas de los que dudan ... la eficacia de la movilización ind... trial estriban en tres puntos prin... pales. En primer lugar, se afir... que los pocos meses de estudio en ... colegio industrial no puede dar a ... oficiales, hombres que carecen de ... periencia industrial, la necesaria ... ra formar parte de un estado ma... especializado en los problemas de ... producción. En segundo lugar, se ... da de que el programa tenga en cue... ta en forma apropiada las necesi... des de la población civil durante ... guerra.

Y finalmente, se critican los ... didos de ensayo hechos a las fábri... por considerárselos ridículamente ... queños. La culpa en este caso es ... achacable al congreso que el ej... cito. Empero, sea de quien sea ... culpa, se afirma que debido a lo ... queño de los pedidos efectuados ... obreros no han podido especializar... los fabricantes no han podido dar ... cuenta de la clase y cantidad de m... quinaria que necesitarán, y los plan... de movilización industrial no pas... de ser otra cosa que papel impre...

La respuesta del ejército a est... objeciones parece ser razonable ... justificada. Pero no tiene importa... cia quien tenga razón a quien no ... tenga. Lo que vale la pena tener ... cuenta es que está en vísperas d... producirse una gran campaña de pr... parativos bélicos, con todas sus co... siguientes recriminaciones y propa... ganda.

Cablegramas sintetizados

Por la Agencia HAVAS

LONDRES, el Lord del Sello Privado autorizó esta noche la movilización de la reserva policíaca británica.

—VARSOVIA. A las seis de la tarde la Agencia Pat (noticiera polaca), anuncia que las tropas alemanas atacaron el territorio de Polonia, por tierra y aire, en doce puntos diferentes: Myszniecz, Ostroz, Poznan, Leszno, Zbaszyn, Krzepice, Gleiwitz, Cracovia, Zacopane, Deutsche-Eylau, Katowicz y Smilow.

—LONDRES. En los círculos políticos se cree esta noche que además de la sesión de mañana, el Parlamento celebrará otra el domingo.

—OTTAWA. El Parlamento canadiense fué convocado hoy para el jueves 7 de septiembre.

—PARIS. La embajada de Polonia en esta capital publica hoy el texto de la proclama que en horas de la mañana el presidente Moscicki dirigió al pueblo polaco, y en la que dice que «toda la nación, unida en santa y justa causa con el ejército, marchará al combate, hasta alcanzar la victoria».

—BERLIN. Informes directos de Beuthen a la agencia DNB, dicen que «la estación ferroviaria de Beuthen está bajo el fuego de la artillería polaca, desde las 11:30 de la mañana. Seis obuses de gran calibre cayeron en las proximidades, sin causar grandes daños».

—LONDRES. Los equipajes de todo el personal de la embajada de Alemania, están ya apilados en el vestíbulo del edificio. El indicio es de una próxima partida de todos los diplomáticos del Reich.

KAUNAS, Lituania.—El Gobierno de Polonia dió hoy seguridades al de Lituania, sobre la neutralidad del país, que será estrictamente respetada por el ejército polaco.

—PARIS.—El Primer Ministro, Daladier y el Ministro del Aire, Guy Lachambre, celebraron una larga conferencia a última hora de la tarde. Estudiaron la situación de emergencia en que la movilización general ha colocado a la aviación francesa.

—DUBLIN, Irlanda.—El Consejo Ejecutivo del Aire se reunió hoy bajo la presidencia del Primer Ministro De Varela. Los miembros del Dail (Cámara) y del Senado fueron convocados hoy para que estudien las medidas de protección que le serán sometidas por el Gobierno, para la protección de Dublín.

—LONDRES.—El rey Jorge abandonó el palacio real de Buckingham a las 4:30 de la tarde, para dirigirse a la presidencia del Consejo, Downing Street, número 10. Al hacerlo, el monarca tuvo un gesto sin precedentes, según se dice en los círculos políticos de Londres. Las excesivas ocupaciones del Primer Ministro Chamberlain, que queriendo ser recibido por el rey, no podía dejar su despacho, causaron que el soberano diese audiencia al jefe del Gabinete en el propio despacho de éste.

—ROMA.—El discurso de Hitler ante el Reichstag causó fuerte impresión en Roma, donde los altoparlantes difundieron gran parte. Esta noche reina absoluta tranquilidad en Roma.

PARIS.—Las autoridades francesas aceptaron hoy la oferta de servicios de un grupo de médicos centro y sur-americanos, para reemplazar a los médicos franceses, en los hospitales y centros de socorro de la capital, que han sido movilizados.

—LA HAYA.—Se ha promulgado la Proclama Real, de efecto inmediato, que declara el estado de guerra en todo el territorio de Holanda. Se transfiere en grado reducido ciertas facultades de las autoridades civiles, a las militares.

—COPENHAGUE.—Dos clases militares fueron llamadas hoy al servicio militar y otras tres lo serán el lunes.

—BERLIN.—El embajador de Polonia en Berlín, Joseph Lipski, se encontraba en esta capital a última hora de la tarde. (Informes de Varsovia dicen que ya ha sido llamado por su Gobierno). Por el momento no hay contacto alguno entre el embajador y los centros oficiales alemanes.

—LISBOA.—Han sido llamados a filas los reservistas portugueses de las clases de 1935 y 36. Se incorporarán el primero de octubre. También se ha llamado al servicio a los reservistas de la segunda brigada de caballería pero en los centros oficiales se dice que este movimiento militar nada tiene que ver con la situación internacional.

—PARIS.—El gobierno francés contestó la nota del Presidente Rooseveit sobre los bombardeos de poblaciones abiertas, aceptándole e informando que, de acuerdo con las leyes de la guerra en el caso de hostilidades eventuales no se bombardeará centros civiles y sí solamente objetivos militares.

FRANCIA TIENE TRES MILLONES Y MEDIO DE SOLDADOS, LISTOS PARA ENTRAR EN ACCION HOY, SEGUN COMUNICAN DE LONDRES

Chamberlain afirma que Inglaterra se encuentra preparada para la guerra y en mejores condiciones que en 1914

Informó ampliamente a la Cámara sobre el intercambio de notas con Berlín, y descarga sobre Hitler toda la responsabilidad de lo que llama «terrífica catástrofe»

LONDRES, septiembre 1o. (AP).—A continuación transcribimos el texto del discurso que pronunció el Premier Neville Chamberlain esta tarde en la Cámara de los Comunes:

«Esta noche me propongo ser económico de palabras. Ha llegado el momento de que la nación deje supeditados los discursos. Hace dieciocho meses rogué al cielo que no recayera, sobre mí la responsabilidad de pedir a mi pueblo que acepte el recurso bruel y bárbaro de una guerra. Creo que ya no puedo seguir rehuyendo esa responsabilidad. Las responsabilidades de esta terrífica catástrofe reposan sobre los hombros de un sólo gobernante.

«Sin embargo, alivia el hecho de que las circunstancias en que hoy nos vemos sea para mí, antes que nada, un deber patriótico el asumir esa responsabilidad ante la historia (aplausos). El Canciller alemán no titubeó en sumir al mundo en un mar de sangre sólo por satisfacer sus locas ambiciones. Nadie podrá decir que mi gobierno hubiera podido hacer más a favor de la paz mundial. A través de las negociaciones que sostuvimos con Berlín, hubimos de notificar una y otra vez al gobierno alemán que si insistía en seguir recurriendo a la fuerza, como en el pasado, no nos quedaría otra alternativa que oponer a esa fuerza todos nuestros recursos.

«Repito, pues, que toda la responsabilidad de esta catástrofe reposa sobre los hombros de un solo gobernante: el Canciller alemán.

«Nosotros sugerimos al gobierno de Berlín que entablara negociaciones con Polonia de potencia a potencia. Herr Hitler no tuvo a bien dignarse contestar nuestro mensaje. Contrariamente, apeló esta mañana al expediente bárbaro de la guerra.

(Nota de la redacción: A continuación hace Chamberlain un estudio del intercambio de notas entre el Foreign Office y la Cancillería de Berlín, diciendo que de ese estudio se desprende que Alemania contó con que un emisario del gobierno de Varsovia iría anoche a Berlín para «someter a Hitler la independencia polaca»).

«Es evidente—continúa diciendo Chamberlain—que Hitler tenía un concepto muy peculiar de las negociaciones con Polonia que nosotros le propusimos. El Fuehrer entendía, en efecto, que tales negociaciones debían limitarse a que fuera a Berlín un plenipotenciario polaco para recibir en la capital alemana, con objeto de aprobarlas integralmente, la enumeración de las demandas alemanas. En otras palabras, quería Hitler repetir, en el caso de Polonia, los desdichados acontecimientos que precedieron el **Anschluss** de Austria y el desmembramiento de Checoeslovaquia.

«Anoche —prosiguió Chamberlain—vió el Embajador polaco a Herr von Ribbentrop, diciéndole que tenía órdenes de su gobierno para entablar negociaciones con Alemania sobre la base de una igualdad absoluta.

«El gobierno alemán mandó entonces, sin advertencia previa, a sus ejércitos a que invadieran a Polonia esta madrugada.

«Entre tanto, sabemos que ciudades abiertas de Polonia han sido bombardeadas por la aviación alemana y, en tales circunstancias, sólo tenemos abierto, ante nosotros, un camino: el de la guerra.

«El Embajador de Su Majestad en Berlín y el Embajador francés recibieron ya la orden de entregar al gobierno alemán una comunicación. Esa comunicación dice que esta mañana proclamó Herr Hitler que sus ejércitos iban a atacar a Polonia.

«Los informes que entre tanto recibieron el gobierno francés e inglés indican que, efectivamente, han cruzado tropas alemanas el territorio polaco y que atacan a las fuerzas polacas.

«En estas circunstancias, entienden los gobiernos del Reino Unido y de Francia que el gobierno francés ha creado condiciones—un acto de agresión contra Polonia—que amenazan la existencia de un país aliado a los nuestros, por lo que Francia e Inglaterra se ven obligadas a socorrer a su aliada.

«A menos que el gobierno de Berlín dé seguridades al nuestro y al de París en el sentido de que suspenderá toda acción agresiva contra Polonia, disponiéndose a retirar inmediatamente sus fuerzas de esa nación, cumplirá el gobierno de Su Majestad británica en el acto todos sus compromisos.

«Si la contestación alemana a nuestra última advertencia—dijo Chamberlain—fuese desfavorable, y creo que lo será, pedirá nuestro Embajador en Berlín su pasaporte.

«Estamos preparados para esa eventualidad.

«Finalmente, hemos dictado todas las medidas necesarias para la protección de nuestras islas y el funcionamiento de nuestros servicios de abastecimiento.

«Involuntariamente, pensamos en el año de 1914. ¿En qué condiciones estamos ahora? La contestación a esa pregunta es la siguiente: en todos los aspectos entraremos en la guerra, si no nos quedara otra alternativa, en condiciones mucho más favorables que en 1914.

«Pertinazmente, hemos preparado un vasto sistema de defensas antiaéreas y nuestras fuerzas armadas de mar, aire y tierra están en perfectas condiciones para enfrentar, con buenas posibilidades de triunfo, la gran prueba que se avecina.

«Esta vez no es necesario que hagamos un llamamiento al pueblo en demanda de voluntarios. La experiencia nos movió a reclutar todos los hombres que necesitamos con la debida antelación».

Halifax expuso la posición de Inglaterra ante la Cámara de los Lores

LONDRES, septiembre 1o. (Havas). El vizconde Halifax, Secretario de Estado, hizo esta tarde en la Cámara de los Lores una declaración semejante a la que a la misma hora pronunciaba en la Cámara de los Comunes el Primer Ministro Chamberlain. Asistieron a la sesión numerosos pares, vistiendo uniforme militar. Halifax habló con voz grave y emocionada, pero perfectamente clara y audible. Su discurso fué interrumpido por frecuentes aplausos de todos los escaños, cerrándolo una gran ovación.

La Cámara de los Lores escuchó después a los jefes de las dos oposiciones, la liberal y la laborista, que prometieron su apoyo a la presente política del Gobierno. A seguida fueron aprobados los proyectos de ley de la conscripción y de los créditos militares, que ya habían sido sancionados por la Cámara de los Comunes.

Apoya el laborismo inglés incondicionalmente al Gobierno de Chamberlain

LONDRES, Septiembre 1. (HAVAS) —El Comité Ejecutivo del partido laborista, en un manifiesto que publicó esta noche, anuncia que la política del Gobierno de Chamberlain ante la situación creada por la agresión de Alemania a Polonia, tiene el pleno apoyo de todo el laborismo británico.

Francia tiene los mismos propósitos que Gran Bretaña

Sólo se evitaría la guerra si Alemania retirase todas sus tropas de tierra polaca

LONDRES, septiembre 1. (Pasado por la censura).—La Gran Bretaña y Francia le han dado al Reich alemán el aviso final.

Ambas potencias estaban dispuestas esta noche a ir a la guerra en defensa de la integridad de Polonia.

—La única esperanza que queda de que el conflicto armado no se generalice es que Alemania cese en seguida en su agresión y retire todos sus ejércitos del territorio polaco.

Esta ha sido la alternativa ofrecida por el Premier del Imperio Británico, Mr. Chamberlain, en su discurso pronunciado hoy ante el Parlamento.

—Francia tiene los mismos propósitos que la Gran Bretaña. Ninguna de las dos potencias han dado señal de vacilación.

—Su Majestad el rey Jorge VI firmó una Orden en Consejo completando la absoluta movilización del ejército, la armada y las fuerzas aéreas de su imperio, antes de que su primer ministro se presentará ante el Parlamento para formular graves inculpaciones contra Hitler.

—El Ministerio británico de Transportes se ha hecho cargo del control de todos los ferrocarriles ingleses.

—La Cámara de los Comunes aprobó hoy un crédito de 500 millones de libras esterlinas (dos mil millones de dólares) para los primeros gastos de guerra, defensa y mantenimiento del orden público.

—Contra la posibilidad de los raids aéreos, todas las ciudades inglesas permanecerán a oscuras durante las noches.

—Tres millones de niños, ancianos e inválidos han sido evacuados de Londres y de otras ciudades en peligro.

—Se ha convocado al Parlamento para otra sesión que se celebrará el sábado a la 1:45 de la tarde, y se tiene entendido que se efectuará otra sesión el domingo.

—También el sábado se reunirá el Parlamento francés.

Se sabe que hay preparada en Francia una fuerza expedicionaria, adelanto de las 32 divisiones que piensa enviar

Nadie sabe en Londres cómo empezará la verdadera guerra ni acierta a explicarse cómo podrá la escuadra entrar en el Báltico. Sino ganan los aliados, Polonia está perdida

LONDRES, Sept. 1o. (Exclusivo).—Al requisar los ferrocarriles está noche, el Gobierno inglés comienza el período de prueba a que se refirió el Primer Ministro Chamberlain hoy, cuando dijo que era imposible vivir en paz en Europa «mientras existiese en Alemania un régimen que cree en la violencia», y que la nación estaba preparada para el futuro mejor que lo estaba en 1914.

Todo está dispuesto para la hora trágica. Aunque nada se ha dicho sobre el particular, se sabe que hay ya una fuerza expedicionaria en Francia, adelanto de las 32 divisiones que deberán ser enviadas antes de tres semanas.

Generalmente se dice que Inglaterra deja de ser la cabeza conductora de la alianza, porque la era de la diplomacia ha terminado y que de hoy en adelante es Francia quien dirige los destinos, porque serán sus 6.500,000 soldados los que deberán cruzar el Rhin.

El corresponsal diplomático del «News Chronicle» refiere que hasta hoy Francia tiene 3.500,000 en armas en posición de guerra y que el ejército está ardiendo en deseos de entrar en acción. «Esa acción comenzará mañana»—se dijo en otros círculos.

Los despachos de Berlín y Varsovia están de acuerdo en un punto: que docenas de ciudades polacas han sido bombardeadas y que los alemanes avanzan en tres sectores en el sur y uno en el norte en movimiento de tenazas contra Varsovia y la zona industrial polaca.

No se cree el rumor publicado por el «Daily Mail» de que Polonia abatió 16 aparatos de bombardeo nazi, pero se da crédito a la versión oficial polaca, de que siete aparatos fueron derribados.

El general von Brautschisch, comandante en jefe del ejército del Reich, estaba esta noche en Dantzig y aquí se cree que haya fuertes cuerpos en dicha ciudad.

El número de tropas alemanas que atacan a Polonia se calcula aquí entre 40,000 y 50,000 por el sur y 50,000 por Prusia. Nadie se aventura a dar una opinión sobre la capacidad polaca para resistir; pero entre militares se cree que podrán aguantarse algunas semanas, si no hay desmoralización, y que entre tanto podrá haber ocurrido alguna «novedad» en el Rhin.

Despachos de Varsovia anuncian «centenares de muertes» en la ciudad industrial de Posen, que dicen fué víctima de varios ataques aéreos hoy. En cambio se dijo que los cuatro bombardeos sobre Varsovia sólo produjeron «cinco heridos»—tres hombres y dos mujeres.

Generalmente se cree que cuando el Parlamento se reúna por la mañana será para declarar un estado de guerra. Esta noche se hacen apuestas a ello en Londres y se dan logros hasta de 20 a uno. Con la Bolsa cerrada, las apuestas se hacen en la «Bolsa negra» en Fleet Street. Como el Reich rechazó el ultimátum franco-inglés, los logros han subido.

Nadie sabe cómo comenzará la guerra y los estrategas de calle no aciertan a explicar cómo podrá la escuadra entrar por el Skagerrat, en el Mar Báltico, cuya posesión será indispensable para ayudar practicamente a Polonia. De otro modo Polonia estará perdida, irremisiblemente, hasta que los aliados «ganen la guerra».

Comienza a sentir Berlín los efectos de restricciones

BRUSELAS, septiembre 1. (Havas). La Agencia Belga informa, desde Berlín, que en la capital alemana las gentes hacen «colas» ante los almacenes. La reglamentación especial sobre los restoranes entrará en vigor desde mañana, sábado. No habrá ya menús para hacer variaciones entre las cuatro comidas. Prácticamente la clientela tendrá que contentarse con un solo plato de carne. Los diplomáticos han sido informados por el Ministerio de Estado, que deben notificar las necesidades de su abastecimiento, para cada quince días.

Todo Berlín está apercibido esta noche para la protección contra los raids aéreos. De acuerdo con lo dispuesto previamente, las ventanas han de estar disimuladas, y la iluminación de los edificios muy reducida.

La proposición de Mr. Roosevelt sobre los bombardeos es aceptada incondicionalmente por Inglaterra

Su Santidad el Papa Pío XII se halla en constante contacto con el Secretario de Estado del Vaticano, Cardenal Maglione. El Consejo de Ministros de Italia estudió ayer la situación

LONDRES, septiembre 1 (Havas). El embajador de Inglaterra en Washington, Lord Lothian, recibió hoy instrucciones para aceptar, en nombre del Gobierno de Londres, la proposición que hizo el presidente Roosevelt acerca de los bombardeos aéreos de ciudades abiertas o poblaciones no fortificadas. En la comunicación de Lord Lothaian, éste hara presente que si las fuerzas armadas británicas se ven envueltas en hostilidades, se abstendrán de todo ataque de dicha clase, limitando su acción a los objetivos estrictamente militares, aunque en la inteligencia de que los adversarios procederán estrictamente en la misma forma.

Reunióse ayer el Consejo de Ministros italiano.

ROMA, septiembre 1. (Transocean). Bajo la presidencia del Duce se ha reunido hoy viernes por la tarde en el Palazzo Veminale el Consejo de Ministros italiano para examinar la situación creada en Europa a consecuencia del conflicto germano-polaco, que tiene sus raíces en el Tratado de Versalles.

El Ministro de Relaciones Exteriores, Conde Ciano, informó a los Ministros sobre sus actividades, que demuestran los esfuerzos hechos

SUPLEMENTO DIARIO EN ROTOGRABADO

DIARIO DE LA MARINA

ACTUALIDAD NACIONAL E INTERNACIONAL

LA HABANA, Sábado, 2 de Septiembre de 1939

LA AVIACION polaca de primera línea, se estima que dispone de unos 800 aparatos bimotores, como los que se ven alineados en este aeródromo cercano al Pomorzé. Se cree que, con las reservas, Polonia tiene una flota aérea de 1.350 aparatos. (Foto Wide)

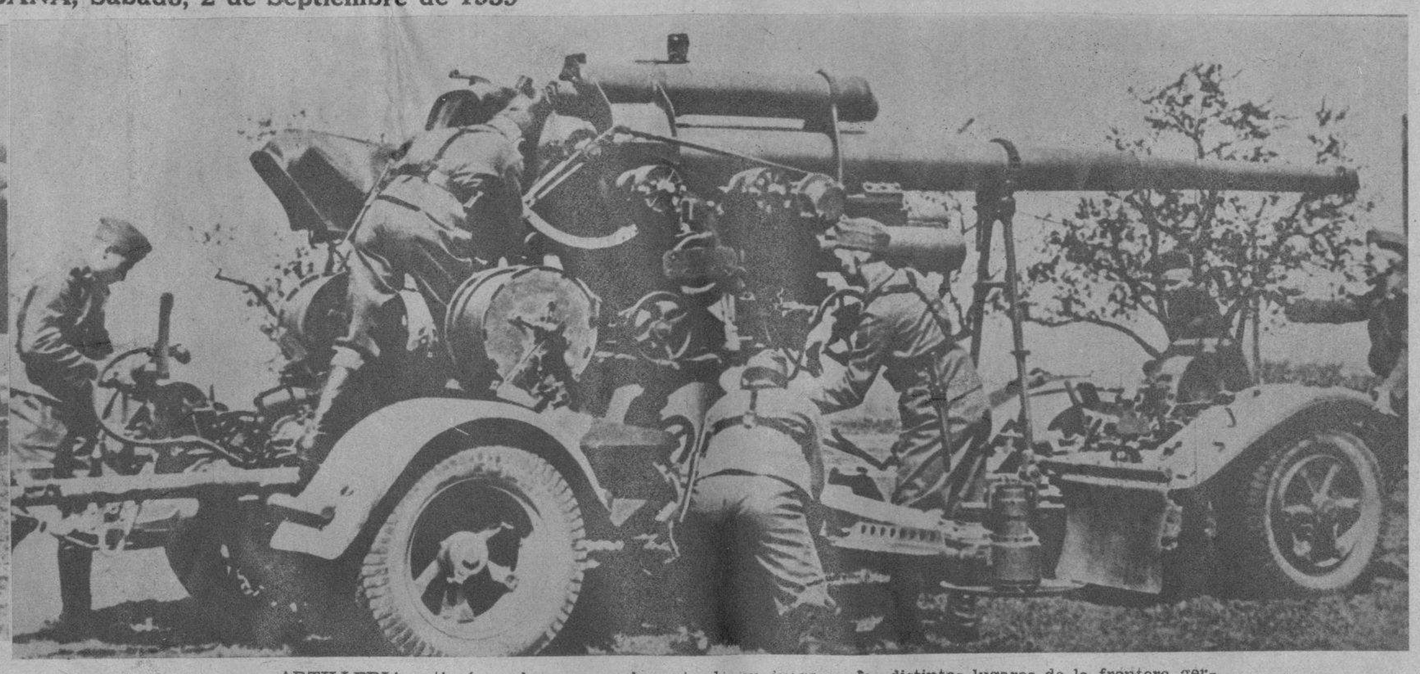

ARTILLERIA anti-aérea alemana que ha entrado en juego en los distintos lugares de la frontera germano-polaca (desde Eslovaquia y la Alta Silesia, hasta el Corredor Polaco y el litoral del Báltico). (F. W.)

EUROPA NUEVAMENTE A LA GUERRA

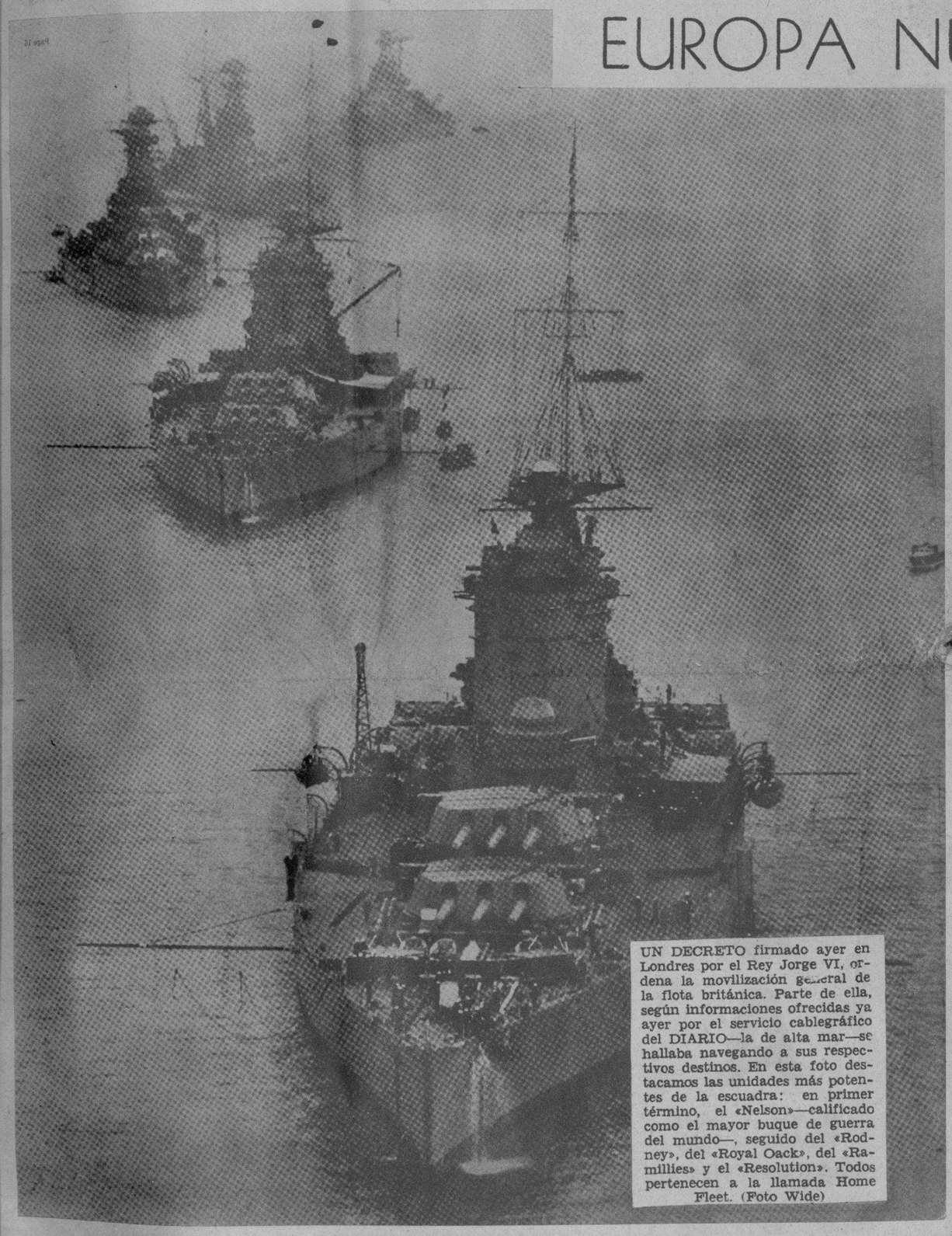

UN DECRETO firmado ayer en Londres por el Rey Jorge VI, ordena la movilización general de la flota británica. Parte de ella, según informaciones ofrecidas ya ayer por el servicio cablegráfico del DIARIO—la de alta mar—se hallaba navegando a sus respectivos destinos. En esta foto destacamos las unidades más potentes de la escuadra: en primer término, el «Nelson»—calificado como el mayor buque de guerra del mundo—, seguido del «Rodney», del «Royal Oack», del «Ramillies» y el «Resolution». Todos pertenecen a la llamada Home Fleet. (Foto Wide)

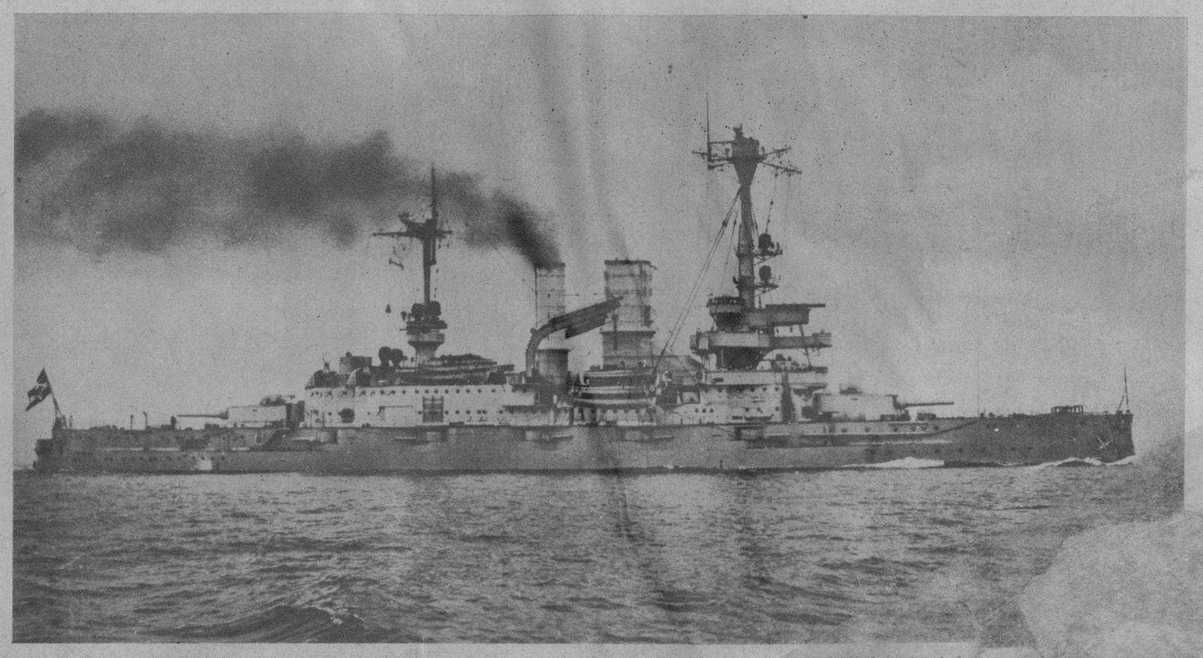

SEGUN las noticias cablegráficas, el buque de guerra alemán, «Schlewig-Holstein», ha iniciado las tilidades por mar, bombardeando el único puerto polaco: el de Gdynia. Este crucero de la escuadra mana, estuvo recientemente en la Habana. (F. Int.)

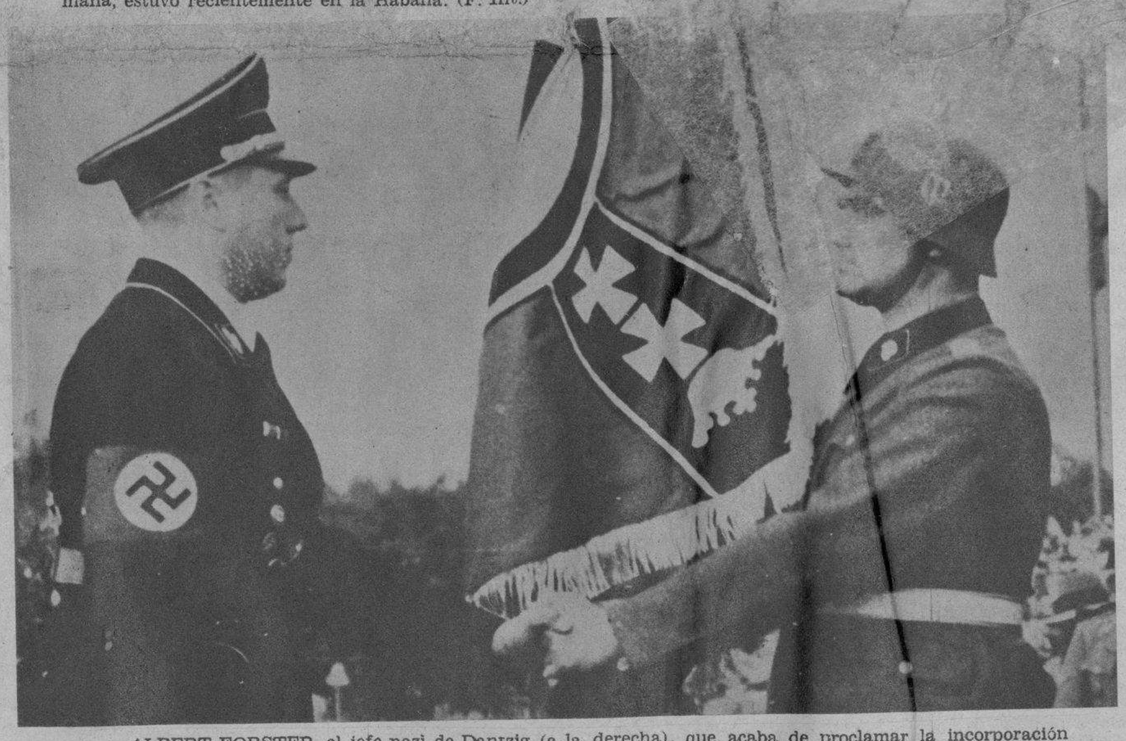

ALBERT FORSTER, el jefe nazi de Dantzig (a la derecha), que acaba de proclamar la incorporación de la ciudad de Dantzig al III Reich. Forster aparece frente al comandante Goetze, jefe de la Guardia Nazi de la Ciudad Libre. (Foto Wide)

EL PROFESOR suizo Karl Burkhardt, que representaba a la Liga de las Naciones en Dantzig—única que, de derecho, tenía jurisdicción en la Ciudad Libre—acaba de abandonar su puesto, al iniciarse las hostilidades. (Foto Wide)

EL CONDE Eduardo Raczynzki, Embajador polaco en Londres, visitó ayer la Cancillería británica para denunciar la invasión de su país por Alemania, solicitando de Inglaterra el cumplimiento del pacto de asistencia mutua. (Foto Wide)

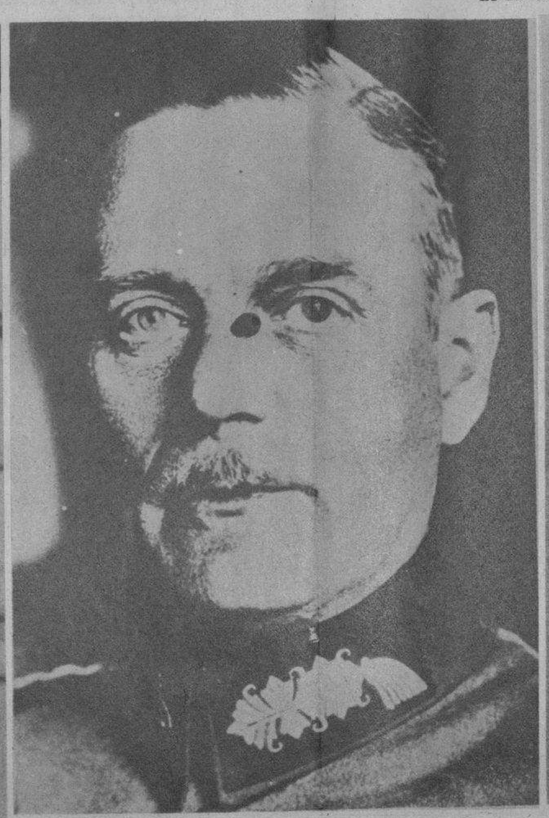

EL GENERAL Wilhelm Keitel, una de las figuras más destacadas del ejército alemán, que, con el Mariscal Goering y otras personalidades, forma parte del Gran Consejo de la Defensa, constituído en Berlín, hace dos días. (Foto Wide)

LA DECISION de Alemania incorporando Dantzig al Reich, cambia absolutamente el estatus de la Ciudad Libre. El Presidente del Senado que gobernó la población hasta el momento, es Herr Greiser (en la foto). (Foto Wide)

LA AVIACION alemana inició inmediatamente el ataque a Varsovia y otras ciudades polacas, apenas decretarse la invasión. En esta foto mostramos al jefe del Estado Mayor del Aire del Reich, general Milch. (F W)

M.E.C.D. 2016

LA PREPARACION integral de la juventud cubana de ambos sexos, puntal de nuestra Patria, es la finalidad del renombrado plantel del Vedado «Academia Baldor», que inicia sus labores el día 6 de septiembre.

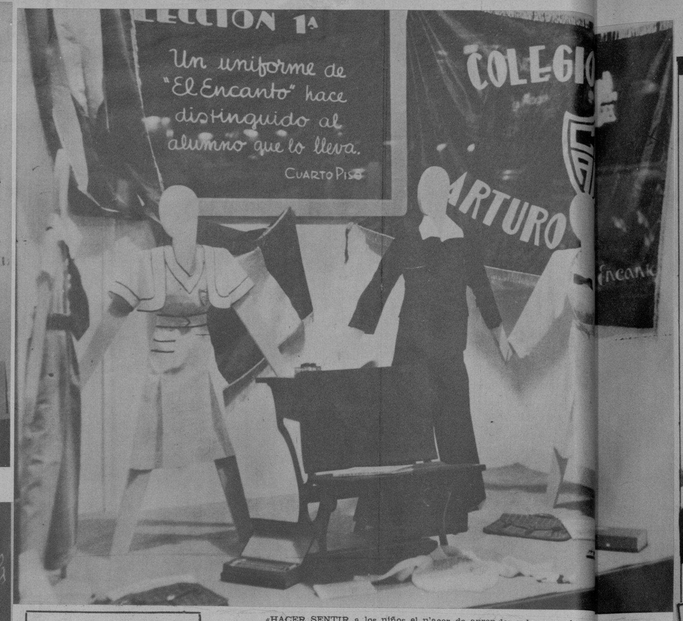

«HACER SENTIR a los niños el placer de aprender y la sana alegría, lema que sustenta el Colegio Cubano «Arturo Montori».

EL COLEGIO «La Inmaculada» tan sabiamente dirigido por las Hijas de el día 8 de septiembre. Es innecesario decir que «La Inmaculada» es el plant Cuba para la educación de sus niñas.

sus clases familias de

COLEGIO
AÑORGA
CALZADA Y BAÑOS, VEDADO.—F-5220.
NIÑAS Y NIÑOS. PUPILAJE.
APERTURA DEL CURSO ESCOLAR, SEPTIEMBRE 5.
SOLICITE PROSPECTO.

Lo logrará dándole siempre
LECHE CONDENSADA
"La Lechera"
El Alimento que Facilita la Salud Perfecta de los Niños

ALUMNOS DEL INSTITUTO EDISON, LA MAGNIFICA ORGANIZACION EDUCACIONAL DE MILAGROS Y PARRAGA, EN LA VIBORA, EN UN ACTO CELEBRADO EN EL ANFITEATRO EL PASADO CURSO.

PUBLICIDAD CARLOS RIVERO TLF. 1-6963

EL ACREDITADO Colegio «La Luz», dirigido por los doctores Loredo, Calderón y Rusinyol, comienza sus clases el día 5 de septiembre. Este prestigioso Plantel está situado en 2 y 21, Vedado, con el Tel. F-4200.

EL CENTENARIO y acreditado colegio de Escolapios de Guanabacoa, reanuda sus clases el 11 de septiembre para la Enseñanza Primaria y el 18 para Comercio y Bachillerato.

COLEGIO ESTRELLA (Especializado en la educación de niñas desde hace 17 años). Las niñas de Primer Grado se entregan, interesadísimas, al aprendizaje del inglés, a quien atiende con especial interés el Colegio Estrella, que comienza el nuevo curso el día 6 de septiembre.

LOS COLEGIOS de los Hermanos Maristas de la Víbora y del Cerro renuevan sus clases el día 5 de septiembre para las clases de primaria, y el día 8 del mismo para las clases de Ingreso, Comercio y Bachillerato.

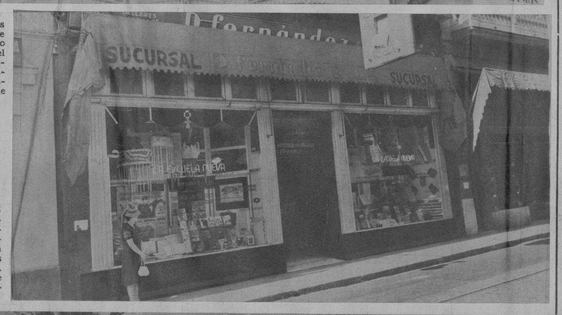

VISTA de la SUCURSAL DE F. FERNANDEZ Y CO., en Neptuno 412. Los más prestigiosos Colegios han aceptado como textos oficiales los libros de LA ESCUELA NUEVA, que se venden en este establecimiento.

M.E.C.D. 2016

MASAS DE HOMBRES con sus equipos completos—soldados alemanes que están combatiendo en la frontera germano-polaca desde ayer—, como éstas, han sido movilizadas en las últimas horas por Alemania, en cantidades que aun se ignoran. (Foto Wide)

ACTO de Graduación. Teatro Prado.—PLANTEL INSTITUTO MODEDRNO, de la calle de Neptuno e Teléfono U-7944. Al centro: el doctor Heliodoro García Rojas, Superintendente General de Escuelas, q pronunció brillante discurso de apertura del acto e hizo entrega de Diplomas y Certificacados de Octa Grado, del pasado curso. Al lado: el Director J. Augusto Morillo y profesores. El próximo Curso comenza el día 5 del presente mes. (Foto D. M.)

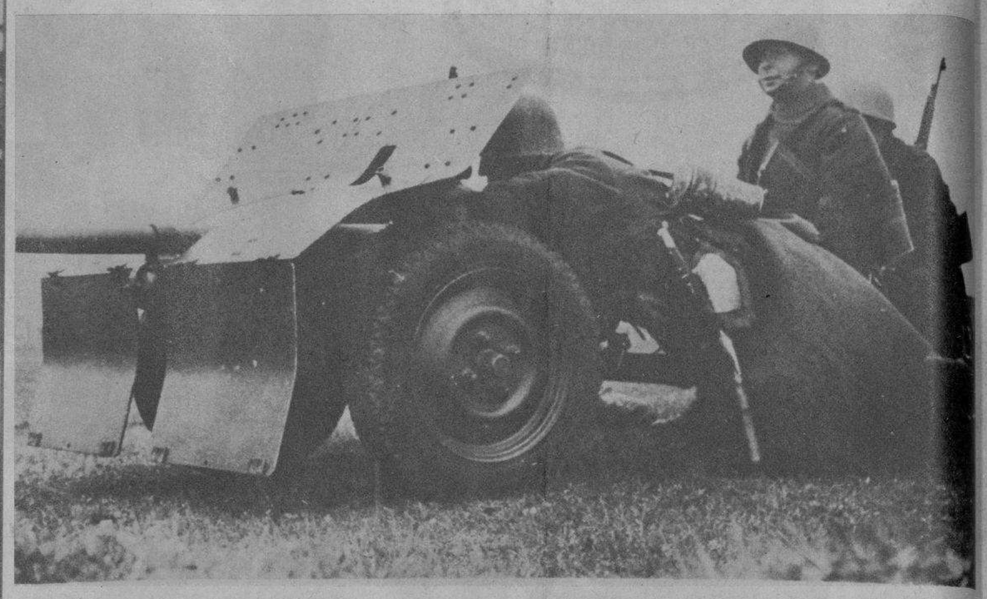

ARTILLERIA anti-tanque polaca en acción.—La potencia artillera de Polonia cuenta con piezas anti-tanques de origen checo y nacional. Esta pieza y sus servidores en acción, fueron captados durante las últimas maniobras polacas, celebradas hace poco. (Foto Wide)

CON MOTIVO del aniversario de la independencia de la República del Líbano, la Sociedad Libanesa de la Habana asistió a una misa en la Iglesia de San Nicolás, acto en el que ofició el abate Aramauni (en la foto del lado). Numerosas personalidades de la Colonia Libanesa asistieron a dicho acto, así como la Directiva en pleno de la Sociedad Libanesa. (Foto D.)

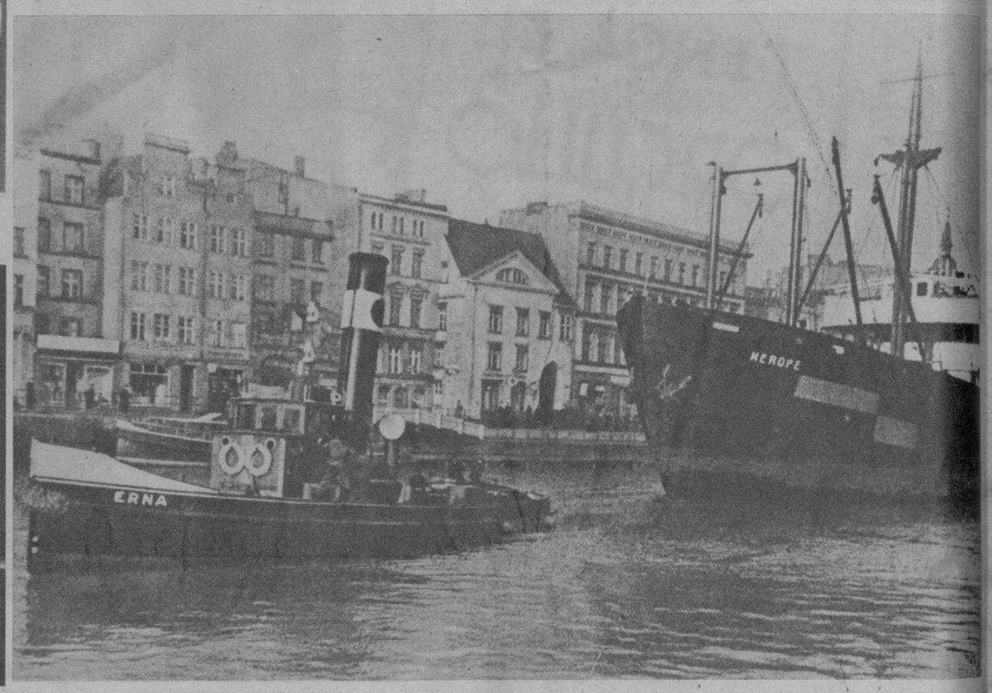

UN ASPECTO de la ciudad de Dantzig, vista desde el río Vístula. Junto a estas mismas aguas, a los lados, corre paralelamente el Corredor Polaco, que es objeto en estos momentos de los ataques alemanes. (Foto Wide World)

APERTURA DE TRIBUNALES.—En estas dos fotografías aparece el doctor Juan Federico Edelman, Presidente del Tribunal Supremo, dando lectura a su discurso de ritual. En la misma foto: el capitán Carlos Cantillo, representando al Jefe del Ejército, coronel Batista; el teniente Bassas, al Jefe de la Marina, coronel González; y los tenientes Arce, Matos y Camejo. En la otra foto: el Secretario de Justicia, Dr. Augusto Saladrigas, que ostentó la representón del Hon. Sr. Presidente de la República, y a su lado el Teniente Fiscal del Supremo, doctor Raúl Alvarez Maruri. (Fotos D. M.)

UN ASPECTO del Tribunal de examen —para cubrir una plaza de Comandante en el Ejército Constitucional—, que integran como Presidente el teniente coronel Otalio Soca L'anes, y los comandantes R. de Franco Beoto y Cecilio Pérez Alfonso y el suboficial Fernández, como auxiliar del Tribunal. (Foto D. M.)

NELSON EDDY, retratado en compañía del señor y señora Federico Porro Orfila en el «set» de «Balalaika», durante su reciente visita a los estudios de la Metro Goldwyn Mayer. El señor Porro Orfila, que es Vicepresidente y Administrador General de la Compañía Cubana de Electricidad, trajo a Eddy recuerdos y saludos de sus fanáticos que lo oyeron cantar en Cuba. También en la foto aparecen los esposos John F. Hodgson, que acompañaron a los señores Porro Orfila al Estudio. «Balalaika» tiene en su reparto no solamente a Nelson Eddy sino también a Elona Massey, y está siendo dirigida por Reinhold Schunzel. (F. D.)

M.E.C.D. 2016