1A SECCION 1

SERVICIO DE ASSOCIATED PRESS
Ésta queda autorizada para usar nuestro servicio y noticias de información.

Servicio exclusivo de la agencia «Havas» y del «Herald Tribune», de New York.

DIARIO DE LA MARINA

El DIARIO DE LA MARINA es el periódico más antiguo de Cuba. Fué fundado en el año mil ochocientos treinta y dos.
Servicios especiales de España. Hilo directo con New York y recepción directa por radio de otros servicios.

1A SECCION 1

AÑO CVII.—NUMERO 195 ACOGIDO A LA FRANQUICIA POSTAL LA HABANA, MIERCOLES, 16 DE AGOSTO DE 1939.—SANTOS JOAQUIN Y ROQUE TIEMPO PARA HOY: BUENO PRECIO: 5 CENTAVOS

ENTREVISTA DEL FAMOSO ESCRITOR JOHN GUNTHER CON EL HOMBRE FUERTE DE POLONIA, EXCLUSIVA PARA EL "DIARIO"

(COLUMNA CUATRO)

Alemania concentra fuerzas en la frontera polaca por si no hay solución armónica

PALABRAS OPTIMISTAS DEL SECRETARIO DE HACIENDA SOBRE LA SITUACION ECONOMICA

Conmemorada la acción de Badajoz que libró Yagüe

Detalles desconocidos de esta sangrienta batalla se han revelado en la Prensa

BURGOS, agosto 15. (Exclusivo).—La prensa nacionalista comenta hoy la caída de Badajoz hace tres años. Dícese que fué el primer triunfo resonante de las armas nacionales, que demostró la superioridad del ejército de Franco sobre el marxista.

Relata que el enemigo decidió defender la ciudad amparándose en las fortificaciones naturales donde colocaron 8,000 fusileros. «Mandaba las fuerzas nacionales el coronel Yagüe, quien dividió sus tropas en tres columnas, bajo las órdenes de Castejón, Asensio y de Oro».

Después de hacer un relato extenso del ataque por las fuerzas nacionales en esa fecha, la prensa dice que la victoria del 14 de agosto de 1936 en Badajoz selló la suerte del gobierno izquierdista en España para siempre. Lamenta la pérdida del capitán González Pérez Caballero, quien fué herido en el asalto y murió más tarde frente a Madrid.

Revela por vez primera que de noventa hombres que formaron la vanguardia de asalto en la brecha principal en la muralla abierta por la artillería, sólo catorce llegaron vivos a la plaza, donde al día siguiente fueron diezmados los 8,000 marxistas que la defendían.

Los rusos envían más soldados al Extremo Oriente

Desde los montes Urales han salido contingentes que van a reforzar a los mongoles

MOSCU, Rusia, agosto 15 (Havas). Numerosos informes demuestran que el Gobierno soviético ha reforzado de manera considerable sus tropas en el Extremo Oriente, desde que comenzaron los combates en la frontera de la Mongolia Exterior, con el ejército nipo-manchukoita. Sin embargo, hay indicaciones de que los contingentes de fuerzas enviadas han sido tomados de las estacionadas al Este de los montes Urales. Todos los viajeros procedentes de la Siberia han visto numerosos convoyes militares hasta la ciudad de Sverdlovsk, pero no más acá de la Rusia Central.

Por otra parte, hay indicaciones de que el general Stern, comandante del Primer Ejército del Extremo Oriente sigue desempeñando un puesto de importancia. El periódico de Khabarovsk «Kraznoie Namia», de fecha 6 de agosto, publica una Orden del Día dirigida a las tropas del Primer Ejército especial de Oriente, en la que, por motivo del aniversario de los combates del lago de Khassan, su nuevo jefe, el general Popoff, se dirige a esa unidad, conjuntamente con el soviet militar de ese ejército. En el mismo diario se publica un mensaje de felicitación firmado solamente por el general Stern, dirigido al soviet militar del Primer Ejército. Esto hace suponer que el general Popoff está subordinado a Stern, y que este no ha sido relevado, como se informó hace días.

EXIJA el Suplemento en ROTOGRABADO con esta EDICION

Refuta México a Welles y expone su punto básico

«El hecho de que aceptara la negociación--dice--no implica que se renuncie a expropiar

CIUDAD MEXICO, agosto 15. (A. P.—El periódico «Ultimas Noticias» censura al secretario interino de Estado, Sumer Welles, de los Estados Unidos.

En artículo crítica la petición que hizo ayer el secretario Welles de un pronto arreglo de la controversia sobre la expropiación por el gobierno mexicano de las propiedades de diecisiete compañías petroleras extranjeras hace cerca de 18 meses.

México, dice, no es un «país sumiso» al cual se haya enviado a Welles para imponer su voluntad antidemocrática y anti-Rooseveltiana».

El partido revolucionario mexicano declara en una nota que las negociaciones del gobierno con las compañías petroleras en modo alguno constituye la renuncia de los derechos de México a la expropiación.

Agrega que México no está dispuesto a permitir siquiera que el privilegio de la expropiación sea objeto de controversia.

UN AVION DE LOS EE. UU. CAYO EN EL PACIFICO: SUS TRIPULANTES HERIDOS

SAN JOSE, COSTA RICA, agosto 15. (AP).—Un avión de los Estados Unidos cayó en el Océano Pacífico frente a la costa, en el día de hoy, resultando gravemente heridos sus cuatro ocupantes. El avión quedó completamente destrozado.

El segundo teniente Merrill es el más grave de los cuatro, pues tiene fracturadas dos costillas así como otras lesiones. El teniente Smith es el menos grave.

Los otros dos son el teniente Gray y el sargento Payesjy. Un avión de salvamento los trajo a San José.

El aeroplano era el líder de una escuadrilla de seis aeroplanos militares americanos que salieron de Panamá para Texas.

PRONTO SE FACILITARA A LOS IMPORTADORES MONEDA DE E.U. PARA QUE PAGUEN SUS COMPRAS

El Jefe del Estado y el Jefe del Ejército visitaron al Embajador de Cuba en Washington. No se alterará por ahora la medida gubernamental respecto a la retención de dólares

EL COBRO DE EXPEDIENTES ATRASADOS PRODUCIRA AL ESTADO UN INGRESO DE MAS DE $200,000.00

Muy temprano, en la mañana de ayer, fué visita de Palacio el coronel Fulgencio Batista, Jefe del Ejército Constitucional.

Sin detenerse a charlar con los reporters, como en otras ocasiones, el distinguido visitante tomó el ascensor que lo condujo a la tercera planta donde ya le esperaba el coronel Laredo Bru.

Pocos minutos después salieron ambos de Palacio. Les acompañaba el Secretario de Agricultura, ingeniero Amadeo López Castro.

Se informó a los periodistas que el señor Presidente y el Jefe del Ejército se habían dirigido al Hotel Nacional con objeto de hacerle una visita al Embajador de Cuba en los Estados Unidos, doctor Pedro Martínez Fraga, quien hace días sufrió un grave accidente automovilístico, a consecuencia del cual tiene una clavícula fracturada.

Se dijo que el Jefe del Estado y el Jefe del Ejército se proponían celebrar un cambio de impresiones con el doctor Martínez Fraga, aprovechando la notable mejoría que experimenta, sobre importantes puntos del proceso a que está sometida la revisión del Tratado de Reciprocidad Comercial con los Estados Unidos.

Este último extremo no ha sido comprobado. Unicamente se confirmó la noticia de que el coronel Laredo Bru y el coronel Batista concurrieron al Hotel Nacional a interesarse por la salud del doctor Martínez Fraga.

No ha sido alterada la medida sobre retención de dólares

Conferenciaron ayer con el Presidente de la República el Secretario de Agricultura, ingeniero López Castro; el senador José Manuel Casanova y el Jefe de los inspectores del Departamento de Hacienda, señor Iraola.

El Secretario de Agricultura dijo a los reporters que su visita al Jefe del Estado había tenido por objeto tratar del decreto destinado a regular la manipulación del café en cáscara.

El senador Casanova dijo que había concurrido a conocer la veracidad de una noticia publicada por algunos periódicos en la que se afirma que el Gobierno había dispuesto elevar hasta el cuarenta por ciento la retención de dólares que viene haciendo el Estado por conducto del Instituto de Estabilización de la Moneda, en las negociaciones de ventas de azúcares al extranjero. La retención es ahora del veinte por ciento medida tiene por objeto restablecer la paridad de la plata cubana con la plata norteamericana.

Añadió el señor Casanova que el Presidente desmintió la noticia de referencia, comunicándole que en el caso de modificar la disposición relativa a las retenciones no lo haría sin antes oír la opinión de las clases interesadas en el asunto.

El Subsecretario de Gobernación

Para asuntos políticos entrevistó al doctor José Enrique Bringuier, presidente del Ejecutivo Nacional del PUN el Subsecretario de Gobernación, señor Juan Rodríguez Pintado.

Asuntos económicos

El doctor Joaquín Ochotorena, Secretario de Hacienda, dijo a los reporters que, en prueba elocuente de que las recaudaciones públicas se encuentran en un plano de franco ascenso, puede mostrarse el hecho de que la Zona Fiscal de Oriente, por ejemplo, esté ingresando a diario la cantidad de cien mil pesos; mucho más de lo que en la actualidad tiene de entrada la aduana habanera.

Seguidamente el Ministro de las Finanzas habló de otros tópicos, aludiendo al pago de las obligaciones internacionales de Cuba.

Dijo que, para satisfacerlas, el Estado no ha tenido que recurrir a la adquisición de moneda americana pagando interés por la operación, pues que pudo disponer de la que posee, gracias al funcionamiento del Instituto de Estabilización de la Moneda y de las celosas medidas que ese organismo practica.

En julio pagó $400,000.00 por concepto de amortizaciones de la Deuda Exterior y en agosto abonará, por el mismo tenor, $500,000.00.

Refiriéndose después al problema planteado por la devaluación de la moneda nacional, expresó que el señor Presidente de la República tiene extraordinario interés en que nuestros importadores puedan adquirir en la Tesorería, para hacer sus compras en los Estados Unidos, divisa norteamericana a la par de la cubana.

«Todo es cuestión de tiempo —añadió—. Creo que al fin llegaremos a la ansiada paridad.»

La conversación pasó a la cuestión de los alcoholes, declarando el doctor Ochotorena que en breve se pondrá en vigor el reglamento relativo a dicha industria.

Próximamente entrará en vigor un decreto sobre «mermas» y disponiendo el cobro de expedientes detenidos desde 1930.

El cobro de esos atrasos le proporcionará al Estado una recaudación de $200,000.00.

Nuevamente habló el Secretario a propósito del proceso de suspensión de empleo y sueldo a los funcionarios infractores y dijo que respecto de esto como de los contribuyentes acusados del propio delito, el Gobierno se mostrará inflexible, sordo a influencias en los casos en que la culpabilidad resulte comprobada.

Añadió que en todos los casos la ley cumpliría fielmente.

El temblor de tierras de las Villas

En horas de la mañana el señor Presidente de la República hizo una comunicación telefónica con las autoridades de las Villas, interesándose en los resultados del temblor de tierra que sacudió en la madrugada de ayer las regiones de Remedios, Sagua la Grande, Vegas, etc., etc.

HA MUERTO EN MEXICO EL NOTABLE ESCRITOR DON FEDERICO GAMBOA

CIUDAD MEGICO, agosto 15. AP.—Federico Gamboa, famoso novelista, diplomático y maestro mexicano, falleció en su residencia de esta capital esta tarde, después de una larga enfermedad.

En anteriores gobiernos había desempeñado distintos cargos diplomáticos. Durante varios años despues de la revolución de 1910 que derrocó a la dictadura de Porfio Díaz, fué ministro de Estado de México.

Entre sus libros más conocidos se encuentran «Santa», «La Llaga» «La Reconquista» y «Mi Diario».

En Long Beach, los "gangsters" burlan a toda la policía

Despojaron a dos mensajeros de bancos de $70,000. Luego se fugaron espectacularmente

LONG BEACH, N. Y., agosto 15. (AP).—Bajo las amenazantes cañones de dos ametralladoras, dos mensajeros de banco permitieron a unos gangsters que se apoderasen de 70,000 dólares, escapando los cinco bandidos a pesar del elaborado plan que había sido preparado por la policía hace seis años y que estaba esperando la oportunidad de ponerse en ejecución.

Desde la Main Street de esta población, donde ocurrió el robo a las mismas puertas del Correo, los bandidos huyeron a gran velocidad por uno de los tres puentes que ponen en comunicación a la isla con el continente, y desaparecieron.

Por tierra, mar y aire, la policía, dirigida por radio, estuvo haciendo exploraciones durante todo el día sin resultado.

A los pocos segundos de haberse realizado el robo, los automóviles con radio, llevando un gran número pintado encima, salieron a toda velocidad a ocupar posiciones preconcebidas; los barcos de patrulla del condado de Nassau y las embarcaciones del servicio de guardacostas tomaron medidas para bloquear la fuga por el mar y un aeroplano estuvo recorriendo el aire en busca de puntos sospechosos.

En el asalto de hoy no se hizo un solo disparo.

Asaltado y robado después de cobrar $158 en un Banco

Abatió de un balazo a la mujer, de la que se hallaba separado, matándose luego

SANTIAGO DE CUBA, agosto 15. —En la calle Saco y Padre Pico, por donde transitaba apenas salió de un Banco de hacer efectivo un cheque por $158.00, fué asaltado el carnicero José Garrido, residente en San Luis, por dos desconocidos, quienes lo despojaron del efectivo, dándose a la fuga. La policía investiga activamente para dar con los culpables.

—Comienza mañana en la Audiencia el juicio contra el obrero Cástulo Arocha, acusado de haber dado muerte a su hija Amparo con un disparo a la cabeza.

—Esta tarde, Juan Solórzano le hizo un disparo de revólver a su esposa Carmela Carrillo, volviendo el arma contra sí y suicidándose, falleciendo aquélla poco después. El hecho ocurrió en el domicilio de la señora Carrillo, que estaba separada de Solórzano, el cual acostumbraba a ir a la casa para llevarle dulces a los tres hijos del matrimonio, ahora huérfanos, que vivían con la madre. Al parecer los celos motivaron el suceso, que ha sido muy lamentado.—García, corresponsal.

FALLECIO UNO DE LOS ULTIMOS ORFEBRES INGLESES

LONDRES, agosto 15. (AP).—Omar Ramsden, uno de los últimos orfebres ingleses, falleció ayer en esta capital a los 65 años.

Una «taza de la paz» diseñada y trabajada por Ramsden fué regalada al primer ministro Chamberlain en el mes de noviembre del año pasado por un inglés anónimo en honor al «viaje a Munich».

ESTADO DEL TIEMPO

Pronóstico para hoy, miércoles

Vientos flojos a frescos del nordeste al sur. Cielos despejados y parte nublados. Pocas turbonadas.

Observatorio Nacional.

Beck declara a Gunther que cree posible la solución pacífica del inquietante conflicto de Danzig

El notable periodista estima que la actitud del líder polaco es serena y ponderada. «Lo de Danzig puede resolverse bajo ciertas condiciones», afirmó

Por JOHN GUNTHER

(El autor de esta entrevista es un destacado publicista norteamericano, opositor decidido de Hitler y Mussolini, cuyos dos últimos libros, «Inside Europe» e «Inside Asia», han tenido un éxito rotundo en la Unión y en Inglaterra).

VARSOVIA, agosto 15. (Exclusivo para el DIARIO DE LA MARINA). El ministro de Negocios Extranjeros de Polonia nos recibió hoy y nos concedió una prolongada entrevista exclusiva. Ha sido ésta la primera vez que el coronel Joseph Beck ha hecho declaraciones públicas desde la conclusión de la alianza anglo-polaca y su discurso del 5 de mayo, y fué ésta una de las muy raras entrevistas que concede.

Puede decirse que Beck tiene el porvenir de Europa en sus manos: la cuestión de la guerra o la paz puede depender de una resolución suya. Si alemania se lanzara súbitamente a una aventura en Danzig, sería Beck quien tendría que decidir si Polonia va o no a la guerra. Si Polonia recurre a las armas, Inglaterra y Francia tendrán que acudir en su apoyo, a menos que dejen de cumplir los compromisos contraídos.

Es reconfortante poder decir que Beck parece estar a la altura de todo lo que de él se espera. En su entrevista habló con mucho cuidado y gran deliberación. Nada había en su tono ni en su ademán que fuera provocativo. Por el contrario, se expresó con suma moderación. Su secretario principal, conde Michael Lubienski, tomó nota de todo lo dicho.

La impresión principal que recibimos de él, aunque no la expresara en estas palabras, es que Polonia estima que todavía es factible preservar la paz. Beck dijo que Polonia tiene una línea de conducta de la que no puede apartarse, pero que la misma fuerza y determinación del país servirán para impedir la guerra.

Expresó Beck que las relaciones polacas con la Unión Soviética se desarrollan en forma satisfactoria y que las relaciones anglo-polonesas son extremadamente cordiales. Manifestó que el acuerdo anglo-polones subraya un nuevo concepto europeo: el de que no puede asegurarse la paz mediante el expediente de hacer concesiones a Alemania. En cuanto a Danzig, dijo que era posible una solución pacífica, dentro de ciertas condiciones.

Cree en la paz

Beck nos recibió en su mesa de campo situada en Maleczow, a unas tres horas de tren de Varsovia, donde estaba pasando unos días de descanso con su familia. Maleczow está en el corazón mismo de la gran planicie polaca, cerca de la antigua ciudad de Hublin y a casi igual distancia de todas las fronteras del país.

Lo primero que preguntamos al Coronel fué si creía que había aún probabilidades de evitar la guerra.

—Mientras algún Estado no haga nada irreparable —respondió— podrá mantenerse la paz en Europa. En las circunstancias actuales las concesiones unilaterales no pueden garantizar la paz. Por el contrario, esas concesiones no darían otro resultado que producir el caos en Europa.

Después de una pausa, prosiguió diciendo: —Me parece muy trágico y absurdo que durante la vida de una generación Europa se vea envuelta dos veces en una gran guerra. Ojalá pueda evitarse esto.

Cuando entrevistamos al primer ministro Daladier en París, hace unas pocas semanas, le interrogamos acerca de la fuerza relativa de los aliados, comparada con la del Eje Roma-Berlín. Formulamos la misma pregunta a Beck. —En mi discurso del 5 de mayo —dijo— enumeré los factores que motivarían la entrada de Polonia en la guerra. Estimo que ese discurso fué muy explícito y no veo ningún motivo para añadirle nada. Ya seamos más fuertes o más débiles, pueden presentarse ciertas circunstancias en que nos veamos obligados a recurrir a las armas.

Nuestra generación en Polonia —siguió diciendo— ha estado ocupada asiduamente en el desarrollo económico y técnico del país. Queremos seguir utilizando hasta donde sea posible nuestras fuerzas nacionales en esa dirección; la dirección de las actividades económicas pacíficas. Pero, por otra parte, somos una nación de soldados y si se hiciera absolutamente necesario combatir, combatiremos sin la menor vacilación. Empero, es cosa de la que no puede dudarse que no tenemos absolutamente ningún interés en provocar una guerra. Cualquier acusación que se nos formule en ese sentido sería absurda.

—¿Qué acontecimientos ocurridos en Danzig serían considerados por Polonia como un «casus belli»?

—Es muy importante que conozcamos las verdaderas intenciones de la parte contraria y que observemos de muy cerca la actividad oficial de las autoridades en todo lo que sea de importancia vital para Polonia.

—¿Está usted de acuerdo con la reciente declaración que sostiene que Danzig es Europa, en el sentido de que refleja los problemas básicos de la seguridad europea?

—Sí, por cierto. Todos buscan en Europa la forma de mejorar la situación internacional y evitar sorpresas en lo relativo a las reclamaciones de las partes contrarias. Por lo tanto, Danzig es un símbolo de la situación actual, y por consiguiente el problema de Danzig se convierte en problema europeo.

—¿Cree usted que es posible una solución pacífica del problema de Danzig, y en caso afirmativo, en que forma?

—Yo propuse una solución pacífica el 28 de marzo, formulándola directamente al Gobierno alemán por intermedio del Embajador polonés en Berlín. (La proposición de Beck, en síntesis, consistía en permitir el desarrollo libre de la vida interna de la población alemana de Danzig, quedando la ciudad independiente y en relación estrecha con Polonia).

—¿Cree usted probable alguna aventura alemana en Eslovaquia?

—Tendrá usted que preguntarlo en Berlín.

—¿Cuál es la actitud polonesa en lo tocante a Eslovaquia?

—Polonia no tiene ninguna intención agresiva en Eslovaquia ni propósito egoista alguno. Polonia, desde hace mucho tiempo, ha llamado la atención de todos los Gobiernos afectados hacia el hecho de que sería extremadamente importante saber lo que los mismos eslovacos desean.

Relaciones con Hungría

—¿Y en cuanto a las relaciones polonesas con Hungría?

—Uno no debería hablar demasiado libremente de las simpatías entre las naciones, pero sí pudiera decirse que existen, ciertamente existen entre las naciones polonesa y húngara. Durante los últimos veinte años, Polonia ha sido a menudo la única nación que ha apoyado políticamente a Hungría. Yo conozco a Hungría muy bien, y una vez serví en su ejército. Los húngaros tienen gran amor a su independencia.

—¿Qué podría usted decirnos de las relaciones de Polonia con la Unión Soviética?

—No hay que olvidar que Polonia y la Unión Soviética son vecinos y que por lo tanto las relaciones entre Polonia y esa gran potencia revisten extremado interés e importancia. Debemos de tener cuidado de que estas relaciones se desarrollen continuamente y en forma satisfactoria, sin que las divisiones se ahonden demasiado o se vaya a los extremos. Me siento sumamente complacido de que, no obstante el hecho de que tuvimos una guerra con los Soviets hace muy pocos años, en 1920, hayamos podido firmar un tratado de no agresión con ellos, que creo será muy útil y cuyo cumplimiento será importante.

—¿Que piensa Polonia de las negociaciones anglo-franco-rusas?

—No hay que olvidar que para Inglaterra y Francia las relaciones con el Gobierno soviético son asunto que exige un contacto permanente. Por lo tanto, nuestra actitud tiene que ser, en algunos respectos, distinta.

—Quizás quiera usted decir dos palabras acerca de la alianza anglo-polaca. ¿Está satisfecha Polonia con el desarrollo de sus relaciones con la Gran Bretaña?

—La alianza anglo-polaca es consecuencia, por una parte, del gran cambio experimentado por la política externa de Alemania, expresado por la conquista de Bohemia, Moravia y Memel y por las reclamaciones alemanas relativas a Danzig, que han obligado a Polonia a buscar el apoyo de otros países para poder hacer frente a la nueva situación. Para Inglaterra, ha sido ésta una gran evolución. Para Inglaterra la alianza con Polonia subraya el concepto de que la paz no puede ser mantenida o preservada haciendo más concesiones a Alemania. Ciertamente, hay algunas diferencias entre el carácter inglés y el polaco, pero unos y otros tienen una cosa en común: a ninguno le agrada que le quieran asustar.

(Derechos reservados a DIARIO DE LA MARINA por North American Newspaper Alliance).

La prensa alemana sigue haciéndose eco de las amenazas lanzadas por los polacos contra el Reich.—(Véase última página).

Coronel Beck, Premier de Polonia

QUERIAN QUEMAR LOS CHINOS EL CONSULADO BRITANICO EN SWATOW

HONGKONG, agosto 16. AP.—Una enfurecida multitud de manifestantes antibritánicos intentó hoy incendiar el edificio del consulado inglés en Swatao.

La agencia Domei dice que las manifestaciones, todos chinos, fueron dominados cuando las tropas japonesas establecieron un cordón alrededor del edificio.

Agrega la agencia que los chinos trataban de vengarse de las heridas que recibió un compatriota el jueves de la semana pasada en un encuentro con los marineros ingleses durante otra manifestación.

Moscú llama a su Embajador en E.U. para "purgarlo"

Lo informa el «Journal». No evitó la publicación de un artículo contra la URSS

NUEVA YORK, Agosto 15. (Exclusivo).—Un artículo en el Journal hoy dice que el Embajador recientemente nombrado por Rusia para los Estados Unidos, Constantino Oumansky, fué llamado a Moscú, donde será «purgado» porque no pudo evitar que el «General» Krivitsky revelara en el «Saturday Evening Post», los secretos de las purgas rusas y la relación entre Moscú y el gobierno republicano de España.

Oumansky no hizo ninguna protesta contra los artículos, aunque un semanario de izquierdas, más tarde, dijo que Krivitsky no era general ni ruso, sino un refugiado judío escapado de Viena, que había llegado a Estados Unidos con pasaporte falso. Las autoridades de inmigración le concedieron permiso para estar en el país algunos meses, sin embargo.

Según el «Journal» el Kremlin estaba disgustado con el joven Embajador (Oumansky sólo tiene 35 años de edad), por su inactividad en el asunto Krivitsky, y Oumansky fué nombrado embajador el 10 de mayo, es decir, después de haber terminado de publicar Krivitsky sus artículos.

El «Journal» dice que la actividad del gobierno se debió a la influencia de Oumansky; pero que el Kremlin quedó descontento y dispuso su «purga».

La enseñanza del dibujo vocacional en los institutos

Los graduados de la Escuela de San Alejandro han ofrecido su concurso en las nuevas Cátedras

Una comisión de graduados de la Escuela Nacional de Bellas Artes de San Alejandro, integrado por la señorita Josefina Alvarez y el señor Fausto Ramos, visitó al doctor Cleto A. Guzmán, para brindarle su cooperación en lo que a la enseñanza vocacional del dibujo respecta.

Se ofrecen a trabajar, provisionalmente, en las cátedras de dibujo del nuevo plan de estudios para los Institutos de Segunda Enseñanza.

Informaron al Secretario de Educación que prestarían servicios sin retribución hasta que dichas plazas fueron incluídas en los próximos presupuestos.

La reglamentación de la educación física

Distintos directores de Institutos de Segunda Enseñanza se han dirigido al Secretario de Educación, doctor Cleto A. Guzmán, temerosos que con la reglamentación de la Educación Física se interfiera el nuevo reglamento de los propios Institutos.

Entienden que la enseñanza en dichos planteles debe ser en todo indivisible y que produciría graves trastornos la dualidad de entidades dirigentes.

Si los profesores de Educación Física—dicen los directores— se organizan por su cuenta, justo es que se desliguen de los claustros de los Institutos, pues no es posible admitir que gocen de las atribuciones de los catedráticos y no estén sometidos a las normas que rigen en las escuelas secundarias.

Abre el período de inscripción

El Instituto del Vedado, según se informó ayer en la secretaría de Educación Pública, ha abierto el período de inscripción para los exámenes de ingreso a la segunda enseñanza oficial y los exámenes para los alumnos libres.

Permanecerá abierto el período de inscripción hasta el mes de septiembre.

Los exámenes se celebrarán del día 11 al 25 de septiembre y después del día 25 se abrirá la matícula oficial.

Los alumnos que ingresen deberán matricular las asignaturas de acuerdo con el nuevo plan de estudios.

DIARIO DE LA MARINA
HABLADO
DOS AUDICIONES DIARIAS
DE 8 A 9 A. M. Y DE 7 A 8 P. M.
POR LA ESTACION "CMBQ", DE IDEAS PAZOS.
910 KILOCICLOS.—TELEFONO A-9316.
Director J. ARISTIGUETA, Delegado, Administrador FRANCISCO RUBIO,
DIARIO DE LA MARINA
HABLADO

Estiman que Burckhardt es el Lord Runciman del nuevo "Munich" que está planeado

Trátase de una persona grata al Reich y con mucha influencia en la Sociedad de las Naciones. Informó a Halifax de sus actividades en torno a un arreglo

LOS ALEMANES HACEN APRESTOS Y CERRARON EL TRAFICO POR LA FRONTERA CON SILESIA

GINEBRA, agosto 15. (AP.)—Reina en los círculos de la Liga de las Naciones la impresión de que Alemania trata de hacer del profesor Carl J. Burckhardt, Alto Comisario de la Liga en Danzig, el «Lord Runciman» de su disputa con Polonia sobre la Ciudad Libre.

Esta creencia ha tomado cuerpo después que Burckhardt visitó a Hitler en Berchtesgaden la semana pasada, a instancias del Fuehrer, según se tiene entendido.

El Alto Comisario conferenció después con los líders nazis y polacos de Danzig, de la misma manera que Lord Runciman, que presidía una misión inglesa, hace un año negoció entre los checos y la minoría alemana del Sudeten en la disputa que existía entre ambos y que dió finalmente como resultado la absorción de Checoeslovaquia por Alemania.

La secretaría de la Liga de las Naciones no ha recibido ningún informe de Burckhardt sobre sus actividades, pero los funcionarios dicen que lo más probable es que informe directamente a la Gran Bretaña, Francia y Suecia, que componen la Comisión de la Liga sobre Danzig.

Burckhardt era profesor de Historia cuando se le escogió por la Liga en 1937 como uno de los pocos hombres aceptados por Alemania como Alto Comisario. Su predecesor, Sean Lester, ahora subsecretario general de la Liga, tuvo frecuentes dificultades con los nazis.

Si Polonia aceptara un arreglo del problema de Danzig que envolviera la terminación de la autoridad de la Liga allí, el Consejo de la Liga, que se reunirá el lunes próximo, indudablemente aprobaría el retirarse de la Ciudad Libre.

Unicamente la oposición de Polonia en lo pasado ha impedido que la Liga se retirase.

Movilizan tropas en la frontera

NUEVA YORK, agosto 15. (Exclusivo).—Firme a sus propósitos de obtener Danzig sin pelear, Alemania movilizó tropas a la frontera polaca para aumentar la presión antes de presentar sus proposiciones para la Conferencia Internacional, dice un despacho de Berlín al «Journal» hoy.

«Alemania quiere estar preparada para cualquier eventualidad en caso de que sus proposiciones pacíficas no sean aceptadas», dice el despacho.

Otro despacho de Varsovia al mismo diario alega que el gobierno polaco declaró «semioficialmente» que Danzig podrá ser obtenido mediante una victoria militar solamente.

Informes de Londres de otras fuentes insisten en que las negociaciones se están llevando a cabo secretamente para el nuevo Munich y que un funcionario de la Oficina Extranjera lo admitió tácitamente cuando advirtió a los corresponsales que «en lo sucesivo» cualquier informe sobre Danzig sería tratado confidencialmente.

Frank Gervasi, que fué durante muchos años corresponsal en Roma del «Journal», asegura que el «astuto socio del eje», Mussolini, aconseja aumentar la presión hasta crear el pánico en los públicos de los países democráticos, necesario para llegar a la mesa de conferencias en actitud de aceptar cualquier cosa, menos la guerra.

«La técnica acostumbrada es mastener al mundo en la zozobra constante, dice. Como de costumbre, los rumores corren en las capitales europeas, la ansiedad aumenta, los ejércitos de Hitler se mueven a las fronteras y luego viene el golpe final, la invitación a la conferencia».

Se consultan los gobiernos europeos en relación con la visita de Burckhardt a Hitler.

LONDRES, agosto 15. (AP.)—Los gobiernos de Europa están cambiándose misteriosas comunicaciones esta noche al mismo tiempo que continúa circulando el rumor de que existen ciertos planes de paz.

Las comunicaciones están relacionadas con la conversación que celebraron Adolf Hitler y el doctor Carl Burckhardt, Alto Comisario de la Liga de las Naciones en Danzig, el viernes de la semana pasada en Berchtesgaden.

Esta noche, por lo menos seis naciones tenían conocimiento del tono general de la conversación—que comprende un plan para el arreglo del problema de Danzig—, pero guardan cuidadosamente el secreto. Las naciones son Alemania, Italia, Gran Bretaña, Francia, Polonia y Suecia. Los funcionarios de Danzig están familiarizados con los acontecimientos.

Polonia sospecha de las actividades de Burckhardt, calificando su viaje a Berchtesgaden de «maniobra de propaganda» nazi. Las noticias de la visita se publicaron con títulos como éste: «¿qué trae ahora Buchardt?»

La Gran Bretaña, aunque admite que Burckhardt ha enviado al Secretario de Relaciones Exteriores Lord Halifax un informe sobre la conversación, sostiene que el gobierno no tiene en sus manos el asunto. Por ser Halifax presidente de la Comisión de la Liga que tiene a su cargo el problema de Danzig, ha sido informado por Burckhardt, según se dice en los centros oficiales.

Halifax dedicó gran parte del día de hoy a estudiar el informe del Alto Comisario de Danzig que más tarda trasmitió al primer ministro Chamberlain, quien se encuentra de vacaciones en Escocia.

Los ministros de Estado de Francia y Suecia—los otros dos miembros de la Comisión de la Liga—también han recibido el informe sobre las conversaciones.

Las noticias de Berlín indican que los funcionarios nazis han recibido el encargo de guardar silencio sobre éste y otros planes de los que circulan rumores para negociar la disputa de Danzig. Los círculos oficiales de Roma guardan el mismo silencio.

En Danzig el Alto Comisario tuvo hoy un día muy atareado recibiendo una larga lista de visitantes, entre los cuales se hallaban los líders nazis de Danzig. Sin embargo, recibió a los periodistas para decirles que parte de las noticias que circulan por la prensa extranjera acerca de sus actividades son pura fantasía.

Dijo que había tenido una corta conversación «en Alemania» sobre las cuestiones internas de Danzig.

La impresión que domina en Ginebra es que el Alto Comisario está siendo utilizado como un «Lord Runciman» de la disputa.

Los alemanes han cerrado al tráfico la frontera con Silesia.

VARSOVIA, agosto 16. (Miércoles.) La agencia telegráfica polaca informa que las autoridades alemanas han cerrado todo el tráfico por la frontera a lo largo de la parte de su Silesia que linda con el distrito polaco de Rybnik.

Agrega la agencia que la comunicación telefónica entre ese distrito alemán y Polonia está interrumpida.

No se ha dado a conocer la razón de estas medidas, pero créese que se trata de mantener en secreto las fortificaciones alemanas y los movimientos de tropas en esa área.

VARSOVIA, agosto 15. (AP.)—En los círculos oficiales se niega categóricamente esta noche que el profesor Carl J. Burckhardt, Alto Comisario de la Liga de las Naciones en Danzig, llevara a Berchtesgaden el viernes una solución para la disputa de Danzig con la aprobación o conocimiento del ministro de Estado Joseph Beck.

Se asegura que Polonia «no tiene conocimiento de las distintas soluciones que se rumoran para la cuestión de Danzig» y que la visita de Burckhardt a Adolf Hitler «no tiene ninguna relación» con este país.

«Tales noticias no se pueden tomar en serio, y deben considerarse como parte de la presente propaganda alemana», se decía en dichas centros.

«Puede reiterarse que Polonia está dispuesta a negociar directamente y a base de los principios enunciados por el ministro de Estado Beck en su discurso de mayo en el Sejm».

En ese discurso Beck dijo en el Parlamento polaco que Danzig debe seguir siendo una ciudad libre, con los actuales lazos económicos con Polonia y respetados los derechos de la minoría polaca y que las negociaciones sobre Danzig solamente podrían efectuarse sobre tales bases.

Polonia estuvo de fiesta hoy con motivo del décimonono aniversario de la batalla de Varsovia en la que los polacos derrotaron a los bolshevikis en 1920.

Golpeadaunadama americana por un centinela japonés

Fué en los momentos que entraba en la concesión francesa de Tientsin, China

TIENTSIN, agosto 15. AP.—El Consulado de los Estados Unidos ha enviado a Washington un informe completo acerca del maltrato de que fué víctima una viuda americana, de 59 años de edad, la cual fué abofeteada por un centinela japonés que no encontró satisfactoria la explicación que le había dado la dama.

Se tiene entendido que el informe siguió a una visita hecha por el vice cónsul N. Nishida al consulado con el propósito de aclarar el incidente. La dama abofeteada es Mrs. Mary F. Richard quien además estuvo detenida ayer cuatro horas cuando intentó penetrar en la concesión francesa, que está bloqueada.

El Consulado japonés dice que las diferencias fueron causadas por las dificultades de los idiomas y además a la «arrogancia» de Mrs. Richard cuando se la invitó a que presentara su documentación.

Mrs. Richard de San Francisco, que reside en China, hace 30 años, dijo que la abofetearon cuando intentó entrar en la concesión con legumbres y frutas «prohibidas» en el área bloqueada.

El centinela, según la versión de la americana, se negó a reconocer su tarjeta de identificación, que está expedida por el Consulado de los Estados Unidos, y le ordenó que penetrara en un cobertizo donde otros japoneses le ordenaron que arrojara lo que llevaba en sus cestas.

Iba a cumplir la orden cuando vió a un chino frente a sí que se estaba quitando los pantalones mientras sufría un registro por parte de los japoneses. Para no ver al chino que se quitaba los pantalones dió media vuelta y echó las legumbres y frutas en otro lugar.

Esto, al parecer, indignó al centinela, trabándose una discusión que terminó cuando el japonés le dió en la cara con la palma de la mano abierta.

Mrs. Richard, quien llevaba una tarjeta de Nishida pidiendo que los centinelas le concedieran toda clase de cortesías, dijo que el vice cónsul apareció más tarde dándole explicación y ofreciéndola llevarla en su automóvil pero ella se negó a aceptar el ofrecimiento.

M.E.C.D. 2016

DESIGNAN POR PROVINCIAS LOS PARTIDOS SUS CANDIDATOS A DELEGADOS EN LA CONVENCION CONSTITUYENTE

EVIAN CACHAT

Exija siempre el Agua de EVIAN-CACHAT y no se contente de pedir solamente Agua de EVIAN

Solo el Manantial CACHAT está prescrito por el Cuerpo médico francés

Rehuse toda substitución

EL DIA 21 INICIA SUS SESIONES LA CONVENCION JUVENIL CONSTITUYENTE

Una semana falta ya para la celebración de la Convención Juvenil Constituyente, que ha de abrir sus sesiones la noche del 21 de agosto, en el Palacio de los Deportes.

Muchas son las organizaciones juveniles que han solicitado participar en las discusiones del Comité de Educación Estudiantil que funcionará en la Convención y seguramente arribará a acuerdo positivos a este respecto.

El Comité Organizador ha recibido las adhesiones, entre otras, de las siguientes organizaciones estudiantiles: Ass. de Alumnos de la Escuela de Sagua la Grande, Escuela Primaria Superior de Cienfuegos, Instituto de Segunda Enseñanza de Pinar del Río, Escuela de Comercio de Pinar del Río, Escuela de Comercio de Santa Clara, Academia Bonachea de Santa Clara, Centro Escolar "Nuestra Escuela", de San Luis; Escuela Primaria Superior de la Habana, Escuelas de Artes y Oficios de Oriente, Escuela Normal de Pinar del Río, Grupos Escolares José Martí de Remedios, Federación Estudiantil Normalista de la Habana, Escuela de Perfeccionamiento José Martí, Zonas Escolares Cívico-Rurales, Instituto Cívico Militar, Federación Estudiantil de la Escuela de San Alejandro, Comunidad Escolar de Morón, Escuela Nocturna de Inglés, Ass. de Alumnos de la Escuela de Artes y Oficios de la Habana, Ass. de Alumnos de la Escuela Rabiña, Comité Pro-Escuelas Campesinas de Ecuador. Colegio Academia Casellers, Instituto Cervantes, Ass. de Alumnos de la Escuela Forestal Conde de Pozos Dulces y las Granjas Escuelas de las seis provincias.

Proclaman los Cenedistas pinareños al Coronel Batista como Presidente

PINAR DEL RIO.—En el Hotel Globo se reunió el Comité Ejecutivo Provincial del CND. Por absoluta unanimidad fué reelecto en su cargo de Presidente el Senador Ramón del Collado Fuentes. El resto del Comité Ejecutivo quedó integrado de la siguiente manera: Vice-Presidentes: Antonio Duarte Alfonso, Manuel Pérez Galán, Conrado Padrón Rodríguez, Saturnino Martínez y Benito Pedraja. Secretario de Correspondencia, Matías de la Fuente; Vice: Juan Jenaro Fernández. Secretario de actas: Rubén Darío Rodríguez; Vice: Dr. José de la Fuente. Tesorero, Augusto Fors Reyes; Vice: Alejandro González. Vocales: Cosme Martínez, Ismael Mesa, Ramón Echevarría, Manengue Ruquet, Rutilio Martínez, Francisco Julver, José María Suárez Suquet, Isidro Fernández, Epifanio Díaz, Demetrio Jacinto, Domingo Alvarez y Eladio Pérez.

En el propio acto quedaron electos como Delegados a la Asamblea Nacional del Partido: Ramón del Collado, Antonio Duarte, Manuel Pérez Galán, Matías de la Fuente, Matías Rubio Linares, José de la Fuente, Conrado Padrón Rodríguez, Ramón Fuentes Cruz, Isidro Fernández, Lucilo Díaz, Rubén Darío Rodríguez, Saturnino Martínez, José M. Suárez Suquet, Pedro Reyes Valerio, Benito Pedraja, Augusto Fors Reyes, José M. Rivero, Ismael Mesa, Manuel Miranda, Miguel León y Andrés Calderín.

La asamblea acordó proclamar la candidatura del Jefe del Ejército como Presidente de la República.

También usaron de la palabra en dicho acto los señores Conrado Padrón, Saturnino Martínez Oliva, y Rubén Darío Rodríguez que hizo el resumen.

Guillermo RODRIGUEZ
Corresponsal.

IMPRESION DE 12,500 EJEMPLARES DEL CODIGO ELECTORAL

El Tribunal Superior Electoral, en su sesión de ayer, continuó admitiendo y teniendo por presentadas reclamaciones contra asambleas de diversos partidos en varios Términos de la República, y además dispuso la impresión de 12,500 ejemplares del Código Electoral con vista de la Gaceta Oficial en que se insertó y las modificaciones de la ley de 26 de Mayo del presente año, ya que han de ser repartidos en los 5875 colegios electorales que funcionarán en los próximos comicios y además se precisa tener un margen para cualquier eventualidad y repartirlos a los organismos electorales.

Trata el Coronel Batista del nuevo presupuesto 39-40

Es el del Ejército. Recibió a altos oficiales y a varios Secretarios del Despacho

Varias visitas recibió el coronel Fulgencio Batista en su residencia de la Ciudad Militar durante la tarde de ayer, entre ellas la del Secretario de Sanidad y Beneficencia, doctor Juan Moya y la del ex Secretario de esa dependencia, doctor Manuel Costales Latatú.

También recibió al coronel auxiliar Manuel López Migoya, Cuartel Maestre General del Ejército, quien trató con el coronel Batista acerca del presupuesto del Ejército; el coronel auxiliar, Julio Velasco, Jefe de la Ayudantía General, que informó al Jefe del Ejército de la marcha de esa dependencia.

Conjuntamente recibió al teniente coronel Sosa de Quesada y al comandante Julio Díaz Argüelles, quienes informaron al coronel Batista de el estado actual de las Colonias Infantiles, Centro de Orientación y Patronatos locales de auxilio a los desempleados.

Otras visitas fueron la del ex teniente coronel Gonzalo García Pedroso, ex teniente coronel Diego Rodríguez, Sergio Carbó, presidente del PNR; el Secretario de Comercio, doctor Edgardo Buttari; el de Defensa Nacional, doctor Domingo Ramos; teniente coronel Gregorio Querejeta senador doctor Aurelio Ituarte y el teniente coronel Despaigne, que informó acerca de los trabajos que se están realizando en Topes de Collantes, donde se está levantando el Hospital Antituberculoso.

En la Ayudantía General

Después que el Jefe del Ejército recibió a las personas citadas, abandonó su casa dirigiéndose a sus oficinas del Edificio de la Escuela de Aplicación, cuartel «Cabo Parrado».

Allí recibió en audiencia al señor Cibran, administrador de los Ferrocarriles Consolidados de Cuba; a la recitadora señora Dalia Iñiguez; al comandante Dávila, attaché militar de la Legación de México en Cuba; al senador doctor Capestany y a Escalante, Blas Roca, Lázaro Peña y Ordoqui.

Nombró el CND en Oriente sus candidatos a delegados en la Conv. Constituyente

El Gobernador por sustitución reglamentaria de Santiago de Cuba, señor Walfredo Castellanos, en telegrama a la Secretaría de Gobernación informó: Que en el local del Círculo del Conjunto Nacional Democrático, stuado en la calle de San Félix, se llevó a efecto ayer martes, la reunión para las postulaciones a delegados a la Constituyente designándose a Luis de la Torre Izquierdo y Diego Barcaz Castillo, Eulogio Maso Durant, Francisco Escobar Tamayo, Luis Ginés Cabrera, Adolfo Suárez Palla, Federico Narbona Loti, Alberto Silva Quiñones, José T. Oñate, Francisco Prado Urquiza, Erasmo Gómez Mustelier, Rafael Barbosa, Manuel Riera Fuentes, José D. Echemendía, Angel Pellodio, Francisco Fernández León, Eligio Tibeau, José Consorcio Betancourt, Miguel Arrué, Ramón Pupo, Manuel Fernández Valenzuela.

A propuesta del representante señor Cejas se acordó por la Asamblea enviar expresivo saludo al coronel Batista, felicitándolo por sus empeños patrióticos a fin de celebrar los comicios constituyentes.

Se confirió un voto de gracia al señor Félix del Prado, jefe provincial del Conjunto Nacional Democrático por su actuación en la dirección política del partido en la provincia de Oriente.

EL VIVAC DE RANCHUELO TIENE POCA CAPACIDAD PARA ALBERGAR POLITICOS

El Alcalde de Ranchuelo informó ayer a la Secretaría de Gobernación el grave conflicto que se ha suscitado en la localidad por la poca capacidad del vivac municipal para albergar a los numerosos acusados y sancionados por infracciones electorales, siendo imposible la separación de hombres y mujeres allí recluidos, siendo muchas de las últimas madres de familia que se han visto envueltas en esos casos con motivo del presente período comicial. Además expresa que el crédito con que se cuenta para manutención de reclusos es insuficiente, agrandándose el conflicto cuando se resuelvan más de cien casos que hay en el Juzgado Correccional pendientes de resolución.

Delegados a la Asamblea Nacional del CND por la Habana.

Doctor Carlos Saladrigas Zayas, Eugenio Rodríguez Cartas, María Teresa Zayas Arrieta, Guillermo Pérez Arteche, Manuel Rivero, Pedro León Otaño, Antolín del Collado Fuente, José Ignacio Martínez Monroy, Angel B. Lagueruela Artés, Víctor Martínez González, Tomás Cabrera Chávez, Carlos Rodríguez Gil, Humberto Echeverría Roig, Raúl del Cristo y de la Maza, Eduardo García Labredo, Germán Santiago López Sánchez, Andrés del Portillo del Monte, Alfredo Jacomino López, Manuela Carrillo Torres, Nicolás Inchaurtieta García y Liberato López González.

EL CND EN MATANZAS

En la reunión provincial que celebró el CND en Matanzas, se designaron los siguientes delegados a la Nacional del Partido:

Santiago Verdeja Neyra, Guillermo Alonso Pujol, Octavio Verdeja, José E. Olivella, Agustín Díaz González, Héctor Pagés, José J. Trasanco, Fidel Barreto, Enrique Fontova Domínguez, Luis Amézaga, Andrés Trujillo, Ramón Díaz González, Joaquín Gundián, P. Naranjo, Manuel E. de la Cruz, Adolfo Hernández, Manuel A. García Maceda, Carlos Díaz Rojas, José M. García García, Alberto Verdeja Neyra, Eladio Lanserice Pérez.

EL PDR EN PUENTES GRANDES

Tomó posesión el Comité Ejecutivo del Partido Demócrata Republicano del barrio de Puentes Grandes.

El señor Emilio Ramos, electo presidente, fué aclamado por los muchos simpatizadores del Partido que se encontraban presentes.

También se aclamó al señor Manuel García Zamora, quien no obstante haber sido excluído del Comité, cuenta con muchas simpatías en aquella barriada.

Asistieron a este acto figuras sobresalientes del Demócrata Republicano.

JUNTA MUNICIPAL ELECTORAL DEL CENTRO DE LA HABANA

BLAS NICOLAS HERNANDEZ Y GONZALEZ, Secretario de la Junta Municipal Electoral del Centro de la Habana.

CERTIFICO: Que en sesión celebrada por esta Junta el día veintisiete de Julio de mil novecientos treinta y nueve, acordó de conformidad con lo establecido en el Artículo 81 del Código Electoral, la distribución de colegios electorales que han de actuar en esta demarcación en las elecciones de primero de Octubre del presente año, así como la designación de electores a los mismos, en la forma siguiente:

COLEGIOS. DESDE	HASTA.	NUMERO ELECTORES.	LUGAR EN QUE SE SITUAN.
1—Abad, s. o. a.	Aguirre Velázquez.	393	Pocito y S. Luis, E. P. S. Salón Sloy.
2—Agulló Jorge.	Alfonso O'Reilly.	384	Pocito y S. Luis, E. P. S., Aula E.
3—Alfonso Oriza.	Alvarez Feijo.	367	Durege, 161.
4—Alvarez Fernández.	Amargós Fundora.	377	15, entre Dolores y Tejar, E. P. 105, Aula 1ra.
5—Amaro, s. o. a.	Arcia Pérez.	367	Dolores, 322, entre 15 y 16, E. P. 93, Aula 2da.
6—Arciaga Pozas.	Arredondo Rodríguez.	368	10 de Octubre, 1386.
7—Arregui Ayala.	Badía Victori.	388	Dolores, 320, entre 15 y 16, E. P. 93, Aula 1ra.
8—Badillo Guijarro.	Barrios Guerra.	370	Concepción 319.
9—Barrios López.	Benítez Rosado.	374	Dolores, entre 15 y 16, Kindergarten 34.
10—Benítez Sánchez.	Blanco Travieso.	378	Milagros, 64.
11—Blanco Valdés.	Bringas Véliz.	367	Octava y Ave. Acosta, E. P. 5, Aula 4ta.
12—Bringuier Rodríguez.	Cabrera Núñez.	371	Octava y Ave. Acosta, E. P. 5, Aula 1ra.
13—Cabrera Oliva.	Campiña Vierna.	362	Segunda, número 31.
14—Campo Brito.	Cara Beamor.	372	Vista Alegre, 152.
15—Caraballo, s. o. a.	Carrera Suárez.	366	Milagros, 124 E. P. 10, Kindergarten 89.
16—Carderas Bellido.	Castellano Vega.	398	Milagros, 124, E. P. 10, Aula 5ta.
17—Castellar Dávalos.	Centeno de la Torre.	380	San Anastasio, 553.
18—Cepeda Gómez.	Conchado González.	377	San Anastasio, 553.
19—Conde Coto.	Coucet Sánchez.	369	San Francisco, 157, esquina a 8a., Kindergarten No. 21.
20—Coucín Alfonso.	Cuetos Nicolau.	377	San Francisco, 101, E. P. 95, Kindergarten 39.
21—Cuevas.	Delgado Alfonso.	375	E. Palma, 120, E. P. 82, Aula 5ta.
22—Delgado Alonso.	Díaz Díaz.	393	L. Estévez y J. Delgado, E. P. 28, Aula 1ra.
23—Díaz Domínguez.	Díaz Suárez.	391	10 de Octubre, 1118.
24—Díaz Taylor.	Duarte Serpa.	379	10 de Octubre, 585, esq. Sta. Catalina, E. P. 70, Aula 1ra.
25—Dubet Justiniani.	Escorcia Escorcia.	385	10 de Octubre, 585, esq. Sta. Catalina, E. P. 70, Aula 10.
26—Escoto Aloy.	Farías Martínez.	360	Cortina y Patrocinio, Kindergarten 87 y 121.
27—Fariñas González.	Fernández Felipe.	358	Santa Catalina, 8, E. P. 57, Aula 1ra.
28—Fernández Fernández	Fernández Peña.	364	Santa Catalina, 8, E. P. 57, Local de la Dirección.
29—Fernández Pérez.	Ferrer Fernández de Velasco.	369	L. Estévez y J. Delgado, E. P. 28, Aula 1ra.
30—Ferrer Ferrer.	Frades Gallego.	376	Cortina y Patrocinio, E. P. 68.
31—Fraga, s. o. a.	Gali Menéndez.	374	10 de Octubre, 628, E. P. 62, Aula 1ra.
32—Galmares Santana.	García Gallardo.	378	10 de Octubre, 628, Kindergarten 3.
33—García García.	García Paneque.	363	Gonzalo, esquina Alberto, E P. 54, Aula 1ra.
34—García Paz.	Garrido Valdés.	365	Gonzalo, esquina Alberto, E. P. 35, Aula 2.
35—Garriga Balba.	Gómez Gómez.	369	Dolores, esquina Alberto, Kindergarten 35.
36—Gómez González.	González Cueto.	392	Finlay y Gertrudis, Kindergarten 77.
37—González Chapin.	González Llut.	395	Octava, 414.
38—González Machado.	González Sánchez.	370	San Mariano, Este, 17.
39—González Sanjuarránez.	Grimón Ramírez.	358	10 de Octubre, 1373.
40—Griñán, s. o. a.	Gutiérrez Díaz.	358	L. Estévez, 421.
41—Gutiérrez Entralgo.	Hernández Bueno.	370	Concepción, 669.
42—Hernández Caballero.	Hernández Marrero.	368	San Lázaro, 654.
43—Hernández Martín.	Herrera Bustillo.	365	10 de Octubre, 749 antiguo.
44—Herrera Caballero.	Hoyos Valdés.	372	15, número 467.
45—Hoz Armand.	Izquierdo Vargas.	381	Santa Catalina, 75.
46—Jaca Robot.	Laborís Laborís.	378	Milagros, 363.
47—Labourdette Scull.	Laviña Pérez.	381	Agustina, 102.
48—Lay Hernández.	Lio Nig.	388	E. Vocacional, E. Palma, entre Figueroa y Cortina.
49—Lipi Valdés.	López Milián.	361	E. Vocacional, E. Palma, entre Figueroa y Cortina.
50—López Miral.	Lucas Rollo.	384	E. Vocacional, E. Palma, entre Figueroa y Cortina.
51—Luderio Paumont.	Madan Valdés.	363	E. Vocacional, E. Palma, entre Figueroa y Cortina.
52—Madariaga Conejo.	Marrero López.	378	Santa Catalina, 502.
53—Marrero Marrero.	Martínez Fernández.	383	Novena, 307.
54—Martínez Fiallo.	Martínez Valdés Peñalver.	377	Segunda, 116.
55—Martínez Vaquero.	Medina Zerquera.	395	Santa Catalina, 215.
56—Medio Buria.	Menéndez San Pedro Romero.	386	Goss, 122.
57—Meneses Hernández.	Miyares Ventosa.	378	Armando, 3.
58—Moss Yañes.	Montes de Oca Suárez.	367	Finlay, 3.
59—Montesino Crespo.	Moreno Moreno.	381	Concepción, 224.
60—Moreno Orgaz.	Navarrete Vidal.	357	S. Julio, 157.
61—Navarro, s. o. a.	Núñez Rivero.	383	10 de Octubre, 1117.
62—Núñez Rodríguez.	Oropesa Rodríguez.	366	Milagros, 109.
63—Orozco Capote.	Padilla Royo.	372	Milagros, 254.
64—Padilla Santana.	Pascual del Río.	381	San Mariano, 272.
65—Pestana, s. o. a.	Pérez García.	372	Concepción, 553.
66—Peoli Garmendia.	Pérez Delgado.	367	Patrocinio, 109, Instituto número 3.
67—Pérez Díaz.	Pérez Peláez.	371	Patrocinio, 109, Instituto número 3.
68—Pérez Peña.	Pestana Sánchez.	373	Patrocinio, 109. Zaguán Instituto número 3.
69—Peteira Morales.	Pírez Mendoza.	368	Ave. Acosta, esquina S. Mariano, Esc. J. M. Gómez.
70—Pis Ramírez.	Porto Núñez.	389	Ave. Acosta, esquina S. Mariano, Esc. J. M. Gómez.
71—Portocarrero Martínez.	Quesada Valiente.	393	Pocito, esquina a Reyes.
72—Quevedo Chambombian.	Ramis Estrada.	366	10 de Octubre y Josefina
73—Ramón Alvarez.	Rey Zayas.	390	Santa Catalina, 364.
74—Reyes, s. o. a.	Rivas Xiqués.	371	10 de Octubre, 1013.
75—Riveiro Fernández.	Rodríguez, s. o. a	377	C. Veiga, 72.
76—Rodríguez Abascal.	Rodríguez Gómez.	356	J. Delgado, 257.
77—Rodríguez González.	Rodríguez Perera.	377	Lacret, 660.
78—Rodríguez Pérez.	Rodríguez Rey Morado.	385	Goicuría, 620.
79—Róger García.	Rosabal Pruenza.	361	Gertrudis, 10.
80—Rosado Bustillo.	Ruiz Sierra Fernández.	384	L. Estévez, 459.
81—Saavedra Cabrera.	Sánchez Caro.	382	Serrano, 506.
82—Sánchez Castillo.	Santa María Venero.	387	Miguel, 9.
83—Santana, s. o. a.	Sellés Masa.	371	Milagros, 375.
84—Senarega Quintana.	Sola Tomé.	372	Agustina, 60.
85—Solana Cano.	Storr del Río.	380	Libertad, 564.
86—Suárez, s. o. a.	Tardío Fermín.	383	O'Farrill, 401.
87—Tariche Alonso.	Torres Luciano.	385	E. Palma, 460.
88—Torres Martínez.	Urcelay Aguirre.	387	Cortina, 219.
89—Urdaneta Rivero.	Valdés López.	379	San Mariano, 510.
90—Valdés Lozada.	Valerino Polanco.	376	10 de Octubre, 1460.
91—Valero Jorge.	Vega Erviti.	383	10 de Octubre, número 1404.
92—Vega Falcón.	Vidal Vidal.	378	Bella Vista, 624.
93—Vidau Trutie.	Vitón, s. o. a.	388	Sola, 361.
94—Vicanco Gutiérrez.	Zurriaga Machado.	368	E. Palma, 481.

BARRIO DE ARROYO NARANJO

COLEGIOS. DESDE	HASTA.	NUMERO ELECTORES.	LUGAR EN QUE SE SITUAN.
1—Abad González.	Alvarez Balmaseda.	370	Reparto Los Pinos, E. P 9, Aula 1ra.
2—Alvarez Campo.	Armenteros Torriente.	392	Reparto Los Pinos, E. P. 9, Aula 4ta.
3—Armero Santos.	Betancourt López.	378	Reparto Los Pinos, E. P. 31, Aula 1ra.
4—Betancourt Mora.	Campos Rodríguez.	384	Reparto Los Pinos, E. P. 31 Aula 4ta.
5—Campuzano Alfonso.	Céspedes Alfonso.	378	Reparto Los Pinos, E. P. 91.
6—Cid Barata.	Curiel Baty.	370	Hatuey Reparto La Esperanza, E. P. 17.
7—Chacón, s. o. a.	Díaz Smith.	381	Hatuey Reparto La Esperanza.
8—Díaz Soto.	Fentes López.	377	Real, 103, E. P. 45.
9—Fernández, s. o. a.	Fraud Oliva.	379	Real, 103, E. P. 45
10—Freixas Albán	García Tovar.	377	Woodbury y Coliseo, E. P. 74.
11—García Barcárcel.	González Gutiérrez.	388	Woodbury y Coliseo, E. P. 74.
12—González Hermida.	Gutiérrez Zamora.	377	Montejo, E. P. 79.
13—Guzmán Avila.	Hernández Rives.	384	Carmelina, 6, E. P. 95.
14—Hernández Rodríguez.	Jimeno Molinet.	382	C. Betancourt, 91.
15—Jordán Baeza.	López Buigas.	381	Agramonte, sin número.
16—López Cabrera.	Marina Machado.	371	Matanzas, esquina a Cervantes.
17—Marquetti Hernández	Masvidal Albreche.	372	C. Bejucal, esquina J. Delgado.
18—Mata Bazo.	Momblar Drasina.	368	C. Bejucal, 93.
19—Monagas Rodríguez	Nelson Hernández.	390	Ave. Porvenir y P. del Río.
20—Neniger Arango.	Parets Pelosa.	383	C. Bejucal, 846.
21—Parra Ricard.	Pérez Rivero.	379	C. Bejucal, esquina Washington.
22—Pérez Rodríguez.	Pupo Batista.	371	Calzada Bejucal 2.
23—Quesada, s. o. a.	Rivera Valdés.	381	Silvia, 20.
24—Riverón Arango.	Rodríguez Pérez de Morales.	374	Cisneros, sin número. S. Antonio y Bella.
25—Rodríguez Pino.	San Román del Pozo.	386	Calzada Bejucal, 99.
26—Sánchez, s. o. a.	Soler Zabaleta.	394	Real, 50.
27—Solís Gutiérrez.	Trianas Caraballo.	398	Calzada Bejucal, número 77.
28—Triay Lliteras.	Vargas Ramírez.	398	Ave. Los Pinos, 14.
29—Varona, s. o. a.	Zulueta González.	400	Calzada Bejucal, esquina San Juan.

BARRIO DE CALVARIO

COLEGIOS. DESDE	HASTA.	NUMERO ELECTORES.	LUGAR EN QUE SE SITUAN.
1—Abelle Carmenate.	Crespo Montesino.	356	Real, 42 E. P. 47.
2—Cruz Acosta.	Herce Galindo.	360	Calzada Managua, sin número, E. P. 83.
3—Hernández, s. o. a.	Miranda Guerra.	383	Chorrera Calvario, E. P. 63
4—Miret Alvarez.	Rego Pérez.	378	Real, 57.
5—Reinoso Díaz.	Zúñiga Zúñiga.	372	Cuarteles, número 2

ASIMISMO CERTIFICO: Que la precedente división de Colegios fué aprobada por la Junta Provincial Electoral de la Habana con fecha seis del que cursa en cuanto al Barrio Calvario se refiere; y con fecha once del propio mes la correspondiente a los Barrios de Arroyo Apolo y de Arroyo Naranjo.

Y para su publicación en el periódico DIARIO DE LA MARINA, una vez por semana hasta la celebración de las respectivas elecciones, expido la presente en cumplimiento del párrafo último del Artículo 81 del Código Electoral, en la Habana, a quince de Agosto de mil novecientos treinta y nueve.

Vto. Bueno:
Dr. Antonio Carrillo,
Presidente.

Blas Nicolás Hernández y González,
Secretario.

EL DOMINGO DESIGNA EL DEMOCRATA SUS CANDIDATOS A LA CONSTITUYENTE

El Partido Demócrata Republicano ha convocado a los Delegados a la Asamblea Provincial de la Habana para la reunión que celebrarán el próximo domingo, a las diez de la mañana, en el local que ocupa la Alianza Nacional Feminista, Prado 119, altos, entre Refugio y Genios.

Tiene por objeto único esta reunión, hacer la designación de las personas que han de figurar como candidatos a Delegados a la Asamblea Constituyente, por la provincia de la Habana.

ESTA TARDE POSTULA EL ABC SUS DELEGADOS A LA CONSTITUYENTE

A las seis de la tarde de hoy se reunirá la Asamblea Provincial del ABC en el local de San Lázaro y Blancos (altos), para hacer las nominaciones de candidatos de ese partido para delegados a la Constituyente, por la provincia habanera.

El ticket abecedario de aspirantes a la Constituyente cuenta entre sus nombres el de nuestro querido compañero el doctor Francisco Ichaso.

Según noticias el domingo 20 harán iguales postulaciones las asambleas provinciales restantes.

DECLARACIONES DEL DR. CARLOS SALADRIGAS

Me refiero a las declaraciones publicadas en la prensa de la tarde de ayer por el doctor Santiago Verdeja, en las que censura mi conducta como Jefe del CND.

En estos momentos, en que la pasión se infiltra en la pugna, no ... que como actores de los acontecimientos podamos enjuiciarnos recíprocamente el doctor Verdeja y yo, y erigirnos en críticos uno del otro.

Por ello he de concretar mi respuesta a los siguientes particulares: he aspirado a mantenerme en la Presidencia del CND. A la terminación del período de afiliaciones, numerosísimos Jefes Conjuntistas, me ... cieron espontáneamente llevarme de nuevo a la Presidencia del Partido alegando precisamente la conducta observada por mí en dicho cargo, ... el cual no fuí remiso a ningún esfuerzo para mantener la unidad y el vigor del Partido, cuya suerte dentro de una Coalición depende mucho de ... cohesión y disciplina.

Cuando ello ocurría, no había sido aún lanzada la candidatura del doctor Verdeja; y cuando éste manifiesta que aceptaría de nuevo la Presidencia de nuestro Partido, quedó entablada la natural contienda.

En recientes declaraciones mías, he dejado fijada mi postura: ... taría la Presidencia del CND si yo representara una solución desde ... cargo, siendo la llamada a decidirlo la Asamblea Nacional.

La Habana, 15 de agosto de 1939.

CINCO FALLOS CON LUGAR EN RECURSOS ELECTORALES

Ayer, la Sección Primera de la Sala de Vacaciones dictó los siguientes fallos en las apelaciones electorales de que viene conociendo a virtud de los pasados comicios primarios; son los siguientes:

Con lugar la apelación del doctor Alberto Hevia en su demanda contra los comicios del partido Demócrata Republicano en el barrio de Arroyo Apolo, ordenándose al Juez de Primera Instancia que admita la reclamación y la sustancie conforme a derecho.

Y con lugar también las apelaciones en las demandas de Máximo Paradela contra los comicios del Partido Nacional Revolucionario Realista de Santa Teresa, de Eduardo L. Castillo, contra los de los nacionalistas en el barrio Colón; de Francisco Quevedo, contra los de los realistas en el barrio de Coco Solo, Marianao; y del doctor José Alvaré contra los de los realistas en Columbia, Marianao.

Y tuvo por separado a Bernardo Marquetti en la reclamación liberal de Alquízar y firme la resolución combatida.

Nominarán los Agrarios sus candidatos a Constituyentes

El Partido Agrario Nacional celebrará su Asamblea Nacional el domingo 20 a la 1 p. m. en Diez de Octubre 657.

Las Asambleas Provinciales se reunirán el día 23 y postularán para Delegados a la Asamblea Constituyente.

Parecen aseguradas las siguientes nominaciones:

Habana: doctor Alejandro Vergara Leonard, doctor Ramón García Pujol, doctor Miguel A. Falber Morejón, señor Bernardo Lobo Pérez, doctor Reinaldo Márquez Camacho, señor Ignacio González Tellechea, señor Arturo Fernández de Castro, señor Federico Argüelles Díaz, Ing. Ramiro Valdés Daussá, Procurador Segundo Ceballos Parejo, señor Juan Pérez Aveillé y señor Manuel Rodríguez Cotayo.

Santa Clara: doctor Manuel García Menéndez, doctor Aníbal Romero Jordán, señor Juan B. Hirigoyen Valenzuela.

Camagüey: señor Serapio Páez Zamora, señor Antonio Varona Fleita, señora Mercedes Benavides de Figueroa.

Oriente: Teniente Feliciano Maderne, señora Margarita Quevedo de Contador y señor Antonio Aguilera Ripoll.

Asamblea Provincial Liberal

En Carlos III y Castillejos se efectuará hoy la Asamblea Provincial del Partido Liberal.

Se tomarán acuerdos y se procederá a elegir los Delegados a la Nacional.

La Provincial Realista

El Partido Nacional Revolucionario, (Realista) constituirá esta tarde su comité ejecutivo provincial.

Este acto tendrá lugar en Consulado 208, altos, a la una de la tarde.

Igualmente se procederá a la designación de los delegados que representarán al partido ante la Asamblea Nacional.

La Municipal Auténtica

Resueltas diversas diferencias, que habían impedido la elección del comité ejecutivo municipal del Partido Revolucionario Cubano, (Auténtico), han sido convocados los miembros del autenticismo habanero con este fin.

Se efectuará esta asamblea municipal en el Liceo Auténtico, Reina y Gervasio, a las seis de la tarde de mañana jueves.

Reunión Democrática Republicano

El próximo viernes, a las diez de la mañana, se reunirán los miembros del ejecutivo municipal del Partido Demócrata Republicano en el Bufete de Pelayo Cuervo, Manzana de Gómez 349.

Se tomarán acuerdos relacionados con la buena marcha del Partido.

Conjunto Nacional Democrático

La asamblea provincial del CND iniciada el domingo próximo pasado, fué declarada con carácter permanente, se reanudará el próximo viernes en el Círculo del Partido, Prado 206, altos, a las dos de la tarde.

Con este fin se ha librado la correspondiente convocatoria por su presidente el doctor Carlos Saladrigas y el secretario de correspondencia doctor Alberto González Pérez.

Reunión auténtica

El próximo viernes se reunirán en Castillo 314, a las ocho de la noche, los presidentes y secretarios electos en los distintos barrios de la Habana por el Partido Revolucionario Cubano (Auténtico) a los efectos de celebrar un cambio de impresiones.

Citan para esta reunión los señores José Mayans, Crescencio Oliva y Florencio Nivot.

LAS DESIGNACIONES REALISTAS EN MARIANAO

En segunda convocatoria, reuniéronse ayer los delegados en Marianao del PNR (Realista).

Actuaron en la mesa de edad los señores Pedro Ramos y P. Pablo Fleites y Fernando J. Hernández.

Respondieron al pase de lista delegados de los 35 que cuenta el término.

Quedó integrado el comité ejecutivo municipal en la siguiente forma:

Presidente, señora María Jo... Martínez Valdés.

Vicepresidentes: Agustín G... rrez Brito, Antonio Quesada, P... Pablo Fleitas, Pedro Ramos Fer... dez, José Abelardo Gómez Pérez, ... sefina Labarrera.

Secretario de Actas, Gerardo ... quez; Vice, Miguel Rubies; Secretario de Correspondencia, Fernando Hernández; Vice: Andrónico ... sal.

Vocales: José de Armas, Fran... Travieso, José Negrín Grau, ... María Urquiaga, Candita Prieto, ... lomé Vélez Prieto, Fulgencio L... J. Miguel Delgado, José Antonio ... rez Guzmán, Félix O-Farrill e ... Infante.

LOS QUE INTEGRAN EL EJECUTIVO LIBERAL DE ARTEMISA

Quedó constituído el Comité Ejecutivo Municipal del Partido Liberal de Artemisa en la forma siguiente:

Presidente. Enrique Hernández Peñarredonda.

Vices: Ramón de la Sierra, ... Delgado, Oscar R. Benítez, Federico Peñarredonda, Lucilo de la Peña, ... Cruz, Felipe Falcón Cordero.

Secretario de Actas: Guillermo ... Aguirre.

Vice, Ramón Hernández Peñarredonda.

Secretario de Correspondencia, Pedro Pérez Valdés.

Vice, Rafael Rodríguez.

Tesorero, Rafael Castillo Zarra... tia

Vice, Crecencio Cárdenas.

Vocales: Tomás Rodríguez, ... Miguel León, Amado Amador, ... Cánovas, Eduardo Pérez, Narciso Carbó, Roberto Artiga, Félix ... Hernández, Pedro Prieto Pérez, ... berto Leal Piedra, Francisco C... Morejón, Pedro Sánchez.

Delegados a la Asamblea Provincial señores Amado Amador, Miguel León y Lucilo de la Peña.

RECURRIDA LA ASAMBLEA REALISTA DE SANTIAGO DE CUBA

El Dr. Manuel Castellanos Me... nombre de la tendencia que representa el Sr. Marcos García Villarreal en Oriente, estableció recurso electoral ante el Tribunal Superior Electoral contra la convocatoria ... brada y la sesión celebrada por la Asamblea Municipal de Santiago de Cuba el día 8 de agosto último, ... que se designaron 10 Delegados a la Asamblea Provincial del Partido Nacional Revolucionario (Realista.)

MAGNIFICO RECORD DE LOS TIRADORES DE LA MARINA CONSTITUCIONAL

Efectuado el record de tiro de pistola en las Escuelas Navales de Mariel, «Escuela de Aplicación de Oficiales», fueron calificados los siguientes alumnos: Tirador experto Suboficial sanitario Ramón A... Bugueiro, con 151 puntos.

Como tiradores distinguidos clasificaron los siguientes:

Suboficial de Señales José A... Rosas, con 104 puntos; Suboficial de Señales José Boada Pérez, 103; Suboficial mecánico Custodio F... Otero, 101; Rogelio Ollivarri Pala... suboficial mecánico, con 99 puntos; subteniente de Infantería Ramón ... Ortega Horta, 99; suboficial mecánico José González Valdés, 98; subteniente de máquinas Luis Rodríguez Prieto, 97; Alfredo Brito Hernández y José García Echevarría del mismo grado que el anterior, obtuvieron la misma puntuación de ... le siguen los suboficiales músico, ... nitario y da Administración, F... Tomás Galán Lagarza Ravelo, ... Alonso y José G. Ríos Risech, con 96 puntos cada uno.

Se les ha concedido la autorización para el uso del distintivo de Tirador Experto al primero y de Distinguidos a los demás.

ACTUAN LOS PERITOS EN EL NATIONAL CITY BANK

Los peritos calígrafos señores A... pito Cabrera y Pablo Cortés, designados por el doctor Mencía, Juez Especial que instruye la causa por devaluación de la plata, se encuentran revisando los libros del National City Bank con objeto de comprobar si en el mes de julio dicha institución había obtenido la suma de $600... de utilidad con motivo de la baja de la plata cubana. También se trata de saber si es cierto que el National City Bank había recibido ... millones de pesos moneda americana para destinarlos al cambio.

El doctor Mencía tiene interés en saber qué comerciantes o industriales extrajeron del Banco cantidades de dinero en moneda americana.

MENOR ACUSADO DE HURTO

El menor Julio Litvinchuk, de ... años y vecino de Paula 64, denunció a la policía que en ocasión de transitar por Monte y Prado, otro menor de raza negra le hurtó 40 boletos de beneficencia que apreció en cuatro pesos ochenta centavos.

M.E.C.D. 2016

HASTA EL CINCO DE SEPTIEMBRE SE ADMITIRAN INGRESOS EN LA ESCUELA ANEXA DE LAS COMADRONAS

Afectada por el fenómeno sísmico casi toda la región norte de Las Villas y una parte de la central

Cundió el pánico en todas las poblaciones al sentirse las primeras sacudidas telúricas. Acampó el gentío en las calles. El fenómeno se sintió hasta el pueblo de Falla

Numerosos telegramas hemos recibido relativos a la alarma, y, en muchos casos, al pánico que causó en varios pueblos de las Villas el temblor de tierra sentido en una extensa área de la comarca. Los que insertamos a continuación:

VEGA ALTA, agosto 15. DIARIO. Habana.—A las 12 y 10 de la madrugada se sintió un ligero temblor de tierra, sembrando el pánico en el vecindario. Afortunadamente no hubo víctimas. No se recuerda ningún fenómeno anterior análogo en esta zona.—Mena, Corresponsal.

CAIBARIEN, agosto 15. DIARIO. Habana.—A media noche se sintió en esta ciudad un fuerte temblor de tierra, precedido de ruidos subterráneos, que sembraron la alarma en el vecindario. Momentos después se repitió el fenómeno telúrico, con igual intensidad, y hasta cerca de las cuatro de la mañana siguieron sintiéndose algunos ligeros temblores. Algunos edificios resultaron afectados, pero no se lamentan víctimas.—Corresponsal.

SAN DIEGO DEL VALLE, agosto 15. DIARIO. Habana.—Anoche, a las 12 se dejó sentir en este pueblo un movimiento sísmico telúrico, que causó gran alarma, saliendo los vecinos de sus casas. No hubo que lamentar accidente alguno.—Ladislao Roffes, Jr., Corresponsal.

CAMAJUANI, agosto 15. DIARIO. Habana.—Al sentirse anoche un fuerte temblor de tierra, se lanzó a la calle todo el pueblo, presa de pánico, quedándose las calles. Las autoridades tomaron precauciones para prestar el auxilio necesario y evitar robos en las viviendas abandonadas por sus moradores.

Se registró el temblor en los momentos en que caía un fuerte chubasco. Muchos vecinos pasaron la noche en las calles y en los parques. No se conocen accidentes.—Quirós, Corresponsal.

ALMACEN DE SAGUA, agosto 15. DIARIO. Habana.— Angustioso pánico cundió entre los habitantes de este pueblo al ser despertados por un temblor de tierra. Es la segunda vez que sufrimos ese fenómeno en esta comarca. Sólo se sabe de accidentes, el que una joven cayó del lecho, y una dama sufrió un síncope.—Mena, Corresponsal.

YAGUAJAY, agosto 15. DIARIO. Habana.—A las doce menos cinco minutos se sintió en esta población un fuerte temblor de tierra. El vecindario se lanzó a la calle Es la segunda vez en menos de seis meses que se advierte aquí tal fenómeno.—Soler, Corresponsal.

ENCRUCIJADA, agosto 15. DIARIO. Habana.—Sobre las doce de la noche durante unos segundos de duración se sintió un temblor de tierra, el que causó gran pánico a la población, cuyos moradores abandonaron sus casas. Noticias del central «Nazábal» en el barrio «El Santo», cerca de la costa, acusan que allí se sintió más fuerte la conmoción. Ayllón Ferrer.—Corresponsal.

ISABELA DE SAGUA, agosto 15. DIARIO. Habana.—Intenso temblor de tierra sintióse anoche, a las doce, en esta localidad, durante breves segundos. No hubo que lamentar desgracias, sólo la alarma natural en todo el vecindario.—Sotes, Corresponsal.

MAYAJIGUA, agosto 15. DIARIO. Habana.—A media noche se sintió en esta comarca un fuerte temblor de tierra. El pueblo alarmado se lanzó a la calle. No se ha registrado novedad alguna.—Corresponsal.

SAGUA LA GRANDE, agosto 15. DIARIO. Habana.—Ha estado muy visitada esta corresponsalía con motivo del temblor de tierra, de anoche a las 11 y 55 p.m. y que duró tres segundos. Una parte de la población no se dió cuenta, y las personas que se hallaban en los teatros fueron pocas las que lo notaron. En algunos lugares se sintió más, sobre todo en los edificios altos.

Después del fenómeno la población durmió tranquilamente.—Isoba, Corresponsal.

SAGUA LA GRANDE, agosto 15. DIARIO. Habana.—Anoche, sobre las doce, se sintió un temblor de tierra en esta localidad, de poca duración, pero que extremeció los altos edificios, causando la alarma consiguiente, ya que nunca se había presentado en ésta tal fenómeno. No hay que lamentar desgracias, sólo el derrumbe de una parte del edificio de la Hidro-Química, que es de mampostería.—Isoba, Corresponsal.

ZULUETA, agosto 15. DIARIO. Habana.—El temblor de tierra que afectó a la zona norte de esta provincia, hízose sentir en este pueblo y lugares cercanos, con fuertes trepidaciones que duraron breves segundos, causando alarma general, sin que haya que lamentar desgracias.—Martínez, Corresponsal.

CIFUENTES, agosto 15. DIARIO. Habana.—Gran alarma se produjo anoche a la las doce, con motivo del temblor de tierra. No causó daños materiales.—Mario Olivera, Corresponsal.

REMEDIOS, agosto 15. DIARIO. Habana.—En esta ciudad el fenómeno telúrico experimentado anoche y que duró cuatro segundos, produjo grietas a muchas casas, algunas de ellas en pésimas condiciones, como el Hospital Civil, la Colonia Española, la casa del Sr. Arturo García, la de los hermanos Madrid y el café «Louvre».

Además, resultaron heridas varias personas, entre ellas Octavio Pérez, menos grave. El pueblo se lanzó a las calles y parques, en medio del pánico, pasando el resto de la noche a la intemperie. Es lamentable el estado en que se encuentran los enfermos en el Hospital Civil, ya que es imposible trasladarlos a sus salas correspondientes por temor a algún derrumbe. Fuerzas del Ejército actúan.—Corresponsal.

CIENFUEGOS, agosto 15. DIARIO. Habana.—El fenómeno sísmico que se extendió anoche por la parte norte de la provincia se advirtió ligeramente en esta ciudad, habiéndose observado que en algunas casas las puertas crugieron, quedando desniveladas; según comprobó el Observatorio del colegio «Monserrat», el temblor fué muy ligero aquí.—García, corresponsal.

FALLA, Camagüey, agosto 15. DIARIO. Habana.—Anoche, a las doce aproximadamente, se sintió un temblor de tierra aquí, que sembró el pánico entre los vecinos.—M. Collado, corresponsal.

SEGUN LAS ESTADISTICAS OFICIALES, EN VIENA HA AUMENTADO LA NATALIDAD

VIENA, Agosto 15. (Transocean).—Las estadísticas oficiales publicadas hoy martes acusan enorme incremento en la cifra de la natalidad. Durante 1937 nacieron en Viena, diez mil treintidos criaturas y durante el primer semestre del año, doce mil novecientas, contándose con que la cifra total de nacimientos este año superará tres veces aquélla del año mil novecientos treinta y siete.

Bajo el régimen de Schuschning, Viena gozaba de la triste fama de ser la capital más pobre en nacimientos, correspondiendo 5.5 nacimientos, solamente, por cada mil habitantes, mientras que actualmente la proporción es de 14.4.

HA SIDO MUY SENTIDA LA MUERTE DE DOÑA JOSEFA SOTRE VDA. DE SOUBLETTE

Un buen amigo nuestro, el doctor José María Soublette, Registrador de la Propiedad y secretario de la empresa editora de «Heraldo Comercial S. A.», pasa en estos momentos por el intenso dolor de haber visto morir a la autora de sus días, la respetable señora Josefa Sotre, viuda de Soublette.

El entierro, verificado en la tarde de ayer, consttiuyó una sentida manifestación de duelo, en el que estaban representadas todas las clases sociales.

Acompañamos al Dr. Soublette y a su hermano León Martín en el intenso pesar que les embarga con motivo de pérdida tan sensible como irreparable.

ENCALLADO UN VAPOR DE PASAJEROS EN LA PUNTA AMBISAR, ISLA SIQUIDOR

MANILA, agosto 16. (AP.)—El vapor «Negros» que hace la travesía entre estas islas envió esta madrugada un SOS diciendo que ha encallado en Punta Ambisan, isla de Siquidor, en el mas de Sulu.

Agrega que tiene una vía de agua y que se le está inundando la escotilla número uno.

El «Negros» usualmente lleva pasajeros.

Las nuevas emisiones de sellos en favor de la industria del tabaco, se pondrán en circulación el día 28

Continuará la venta hasta el agotamiento de todas las estampillas. Convocan a examen a los radiotelegrafistas. Una peregrinación al cementerio para honrar a los caídos

Ha sido remitida para su publicación en la «Gaceta Oficial» de la República, la convocatoria para exámenes de radiotelegrafistas de la Secretaría de Comunicaciones, los cuales se efectuarán treinta días después de la fecha de la convocatoria.

Los aspirantes a radiotelegrafistas para poder ser admitidos a examen, deberán reunir los siguientes requisitos:

Haber cumplido 18 años de edad; presentar dos vertificados de buena conducta; no haber sido separado de cargo alguno en la administración pública, como resultado de formación de expediente; encontrarse en el pleno ejercicio de sus derechos civiles; no haber sido procesado en ningún tiempo y no haber perdido sus derechos políticos.

Serán puestos en circulación los sellos del tabaco el lunes 28 del actual

Según nos informa la casa de P. Fernández y Cía., impresores de los nuevos sellos, correspondientes a las emisiones en favor de la industria del tabaco, debido a dificultades que se han presentado en los trabajos de impresión, no podrán éstos ser puestos en circulación hasta el lunes 28 de los corrientes, en vez del día 25 como hemos anunciado exclusivamente.

Una vez puestos en circulación estas emisiones de sellos por valor de 1, 2 y 5 centavos, continuará la venta de los sellos actuales, que datan desde 1917, por los mismos valores, hasta su completo agotamiento, ya que los de 5 centavos han sido agotados. Estos sellos no perderán nunca su valor.

Peregrinación al cementerio

Mañana, miércoles 17, se efectuará la Peregrinación anual al Cementerio de Colón, organizada por la Asociación de Telegrafistas de Cuba, para rendir homenaje a la memoria de sus compañeros Eleuterio Tellería y Evelio Franco, muertos en agosto de 1933; Julio Reyes, abatido a balazos en 1934, en Santiago de Cuba y Pedro A. Pérez, telegrafista del vapor «Mar Cantábrico», fusilado en España en 1937.

La reunión en el Cementerio de Colón tendrá efecto a las cuatro de la tarde, y a ella asistirá el Secretario de Comunicaciones, señor Francisco Gómez, representaciones de las Asociaciones de Comunicaciones, funcionarios y empleados del Departamento.

REELECTO JUNCADELLA SECRETARIO DE LA CAJA DE MATERNIDAD OBRERA

La Delegación Provincial de Salud y Maternidad de la Habana, cumpliendo instrucciones de la Junta Central del Seguro Social, procedió en la tarde de ayer a la elección del Secretario, en sesión convocada al efecto.

El resultado de dicha junta fué la reelección, por unanimidad, del doctor Salvador Juncadella, delegado de la Confederación de Corporaciones Económicas de Cuba a dicha Junta de Maternidad de la Habana.

La Delegación Provincial de la Habana ha reconocido, pues, con la reclamación del doctor Juncadella, los méritos del valioso funcionario que es uno de los fundadores de ese servicio social en Cuba, Servicio que como se recordará, mereció los más cálidos elogios, por su organización de las Corporaciones Económicas, en su última Asamblea.

La Delegación Provincial de Salud y Maternidad de la Habana funciona, como es sabido, bajo el control de la Junta Central de Salud y Maternidad, la que exige a todos y cada uno de los organismos provinciales que tienen a su cargo el desenvolvimiento del Seguro, el cumplimiento de la Ley de 15 de diciembre de 1937, a fin de que, mes tras mes, se aumenten las recaudaciones del Fondo de Maternidad.

En las demás juntas provinciales se colaborará también en estos días la designación de Secretario, de acuerdo con lo dispuesto.

LOS ASPIRANTES A INGRESAR EN PEDAGOGIA PRESENTARAN SU SOLICITUD ANTES DEL DIA 26

Trasladarán el Decanato de Medicina en breve para el nuevo edificio. Señaladas las fechas de los exámenes extraordinarios en la citada Escuela de la Universidad

Hasta el día cinco de septiembre podrán inscribirse en la Universidad las aspirantes a ingresar en la escuela anexa de Comadronas o Parteras.

En el decanato de la escuela de Medicina deberán presentar sus solicitudes de examen en días hábiles, de ocho a. m., a doce m.

Los exámenes se celebrarán en el mismo mes de septiembre.

El ingreso en Pedagogía

Los aspirantes a ingresar en la escuela de Pedagogía, sólo podrán presentar sus solicitudes en la Universidad hasta el día 25 de los corrientes.

El día primero de septiembre comenzarán a celebrarse los exámenes de ingreso.

Ayer ya comenzaron a hacerse las inscripciones de los aspirantes a ingresar en dicha escuela.

Trasladarán el Decanato de Medicina

El decanato de la escuela de Medicina, que se encuentra actualmente en los altos de las oficinas de la Pagaduría y la Contaduría de la Universidad, en el edificio rectoral, habrá de ser trasladado en breve para el nuevo edificio donde habrá de instalarse la escuela de Medicina.

Existe el propósito de dedicar el local que ocnupa actualmente el decanato a oficinas de matrícula.

De ese modo se centralizarán en el edificio principal, en el Rectorado, todas las oficinas de matrícula.

Citados los solicitantes de matrículas gratis

Los alumnos pobres de la Universidad, que aspiren a los beneficios de la matrícula gratis deberán acudir a los decanatos con las notas obtenidas en sus exámenes, a fin de que en dichas oficinas realicen el conteo de los puntos obtenidos para luego deducir el promedio.

Enfermo el doctor Guillermo Portela

El doctor Guillermo Portela, decano de la facultad de Derecho, se encuentra enfermo.

Ayer se dió a conocer la noticia en la Universidad.

Exámenes Extraordinarios de Medicina

La facultad de Medicina de la Universidad ha señalado ya las fechas de los exámenes extraordinarios de septiembre.

Helas aquí:

Embriología, día 4 a las 8 a. m., Histología Normal y Embriología, día 8 a las 8 a. m.; Histología Normal, día 12 a las 8 a. m.; Anatomía Descriptiva número 2, día 12, a las 2 p. m.; Anatomía Descriptiva número 1, día 20, a las 3 p. m.; Química Biológica, día 23 a las 8 a. m.; Física Biológica, día 26, a las 8 a. m.

Anatomía Topográfica, día 4 a la 1 p. m.; Anatomía e Histología Patológica, día 12 a las 8 a. m.; Fisiología número 3 y número 4, el día 16 a las 8 a. m.; y a las 3 p. m. respectivamente; Bacteriología, día 20 a las 8 a. m.; Parasitología y Enfermedades Tropicales, día 26, a las 8 a. m..

Radiología y Fisioterapia, día 4 a las 5 p. m.; Farmacología, día 8, a las 2 p. m.; Patología Quirúrgica, día 12 a las 7 a. m.; Patología Experimental, día 16 a las 8 a. m.; Patología General número 5 y número 6, el día 20, a las 9 a. m. y 10 a. m.; respectivamente; Microscopía y Química Clínica, día 25, a las 2 p. m.

Enfermedades de las Vías Urinarias, día 1, a las 8 a. m.; Ginecología con su Clínica, día 4 a las 9 a. m.; Ortopedia, día 8 a. m.; Enfermedades de la Laringe, Oídos y Fosas Nasales día 12 a las 8 a. m.; Obstetricia con su Clínica número 14, y número 15, el día 15, a las 10 a. m.; Terapéutica con su Clínica, el día 18 a las 2 p. m., Patología Médica con su Clínica, el día 21 a las 9 a. m.; Enfermedades Tuberculosas, día 23 a las 10 a. m.; e Higiene y Legislación Sanitaria, el día 27 a las 8 a. m.

Medicina Legal y Toxicología, día 1 a las 2 p. m.; Clínica Quirúrgica número 9, día 4, a las 9 a. m.; Clínica Quirúrgica número 9 «A», día 4, a las 10 a. m.; Enfermedades de los Ojos con su Clínica, día 8 a . m.; Enfermedades de la Piel y Sífilis, día 12, a las 8 a. m.; Enfermedades Nerviosas y Mentales, día 16, a las 2 p. m.; Clínica Médica número 7, día 20, a las 10 a. m.; Clínica Médica número 8, a las 9 a. m.; Terapéutica Quirúrgica y Técnica Operatoria, día 23, a las 8 a. m.; y Patología y Clínica Infantiles, día 26 a las 10 a. m.

Los exámenes extraordinarios apuntados, serán tanto para los alumnos de enseñanza libre como de la oficial.

Ordena Trabajo el cumplimiento del decreto Núm. 1024

Este se refiere a la labor que necesariamente deben rendir las mujeres en los establecimientos

La Secretaría del Trabajo ha dado las instrucciones necesarias a los inspectores de ese Departamento para que visiten los establecimientos comerciales de esta capital y del interior de la provincia, y comprueben si en ellos se está cumpliendo el Decreto 1,024, que exige tener mujeres para el despacho de artículos femeninos. Los inspectores procederán a multar a todo comerciante que esté burlando esa disposición, y darán cuenta al propio tiempo a la superioridad.

67 excedencias en una industria, por economía.

El Director General del Trabajo doctor José Suárez Rivas, ha dispuesto la designación de un inspector permanente en la entidad patronal «Sociedad Industrial de Cuba S. A.», situada en Luyanó, para que proceda a practicar una detenida investigación sobre el estado económico de la misma, dado que los patronos de esa empresa han comunicado a la Secretaría del Trabajo que se ven obligados a declarar excedentes a sesenta y siete empleados por economía.

El inspector delegado supervisará la formación de los expedientes contra esos empleados y obreros e investigará además si realmente existen razones de índole económica para separarlos de sus puestos.

Ordenan la inscripción de un contrato

A propuesta del Secretario del Trabajo, el Presidente de la República ha refrendado una resolución, que confirma la dictada por el Dr. Portuondo Domenech, determinando la forma en que ha de quedar redactado el contrato colectivo de trabajo entre la Compañía Lechera de Cuba y la Unión de Obreros y Empleados de la Planta Pasteurizadora de Leche, situada en Concha número uno, en esta capital, manteniéndose el criterio de la Secretaría del Trabajo en ese problema.

Multado un hotelero por Maternidad Obrera

El Director General del Trabajo ha dado cuenta al Juez Correccional de la Sección Segunda, de que los señores Fernández y García, propietarios del Hotel «Pasaje», de esta ciudad, se han negado a ingresar la suma de $1.00, al Fondo de Maternidad Obrera, como derechos por el contrato colectivo de trabajo firmado por la referida entidad patronal, con el Club de Cantineros de la República.

PERECEN CINCO PERSONAS AL INCENDIARSE Y CAER UN AVION EN EL BALTICO

LONDRES, agosto 15. (Transocean).—Al mediodía de hoy, martes, un avión de pasajeros, propiedad de la Imperial Airways, que circula en la línea regular entre Londres-Hamburgo - Copenhague-Estocolmo, cayó al mar envuelto en llamas, pereciendo cinco de sus ocupantes.

Unicamente el piloto inglés, Wright ha podido salvarse.

El accidente ocurrió cerca de la Isla de Falter, en el Mar Báltico.

Los cuatro pasajeros que perecieron son el alemán Reuss, el norteamericano Simonton, el diputado conservador inglés A. C. Crossley y el brasileño Castello.

Desconócese aún el nombre del mecánico, que también pereció en el accidente, cuyos motivos no han sido aclarados.

COLEGIO ANORGA
CALZADA Y BAÑOS, VEDADO. F-5220.
NIÑAS Y NIÑOS. PUPILAJE.
Apertura del Curso Escolar Septiembre 5.
SOLICITE PROSPECTO.

POR QUÉ

privar a su familia de la protección y del confort de un Refrigerador Eléctrico? Ya han pasado los tiempos en que la refrigeración eléctrica representaba un lujo.

Capacidad: 3.38 pies cúbicos — Capacidad: 5.17 pies cúbicos

Universal Cooler

GARANTIZAMOS que el *Universal Cooler* es fabricado con el mismo esmero que el más costoso refrigerador—que sus materiales no pueden superarse, porque no los hay mejores—que su funcionamiento es el más económico, silencioso y estable, como producto construído para soportar el *uso y abuso* por muchos años.

VEA SUS PRECIOS—observe lo fácilmente que puede comprarlo, con nuestro liberal plan de pago a plazos.

GIRALT

O'Reilly 457 - Tel M-9944 • San Rafael 155 - Tel. A-6511

ANUNCIO DE VADIA

Energica defensa de la libertad de Prensa, en Suiza

Pide que la libertad de la Prensa se reconozca en un artículo de la Constitución

El Encargado de Negocios de Cuba en Suiza, doctor José de la Luz León, ha remitido a la Secretaría de Estado un interesante informe relacionado con la libertad de la prensa en Suiza.

Indica que, basándose en un precepto constitucional suizo, una Comisión Mixta de la Asociación de Editores de Periódicos y de la Asociación de la Prensa Suiza propone la adición de un nuevo artículo a la Constitución Federal a fin de confirmar expresamente la libertad de la prensa, salvar los intereses públicos contra abusos de tal libertad y proteger en fin a la prensa misma contra intervenciones del Estado.

La citada Comisión considera que aunque el derecho y la ley podrán intervenir a ese respecto, una reglamentación ideal, pero admite que algunas cosas deben dejarse a la libre apreciación y al sentimiento de responsabilidad de los que se dedican al periodismo. En sustancia, dice el doctor la Luz León, el espíritu del artículo propuesto es el siguiente:

"Se garantiza la libertad de la prensa. La ley determinará los abusos, cuya represión cae bajo la competencia del juez. Los periódicos y revistas pueden ser recogidos o prohibidos sólo provisionalmente y durante el tiempo que se establece la acción judicial; el juez decidirá si debe prolongarse o no tal medida. La censura queda prohibida. Las personas responsables podrán ser perseguidas por artículos publicados en diarios o periódicos suizos, en el lugar de la publicación o de su domicilio particular.

La Confederación estatuirá por la vía legislativa las penas encaminadas a reprimir los abusos de la libertad de prensa dirigidos contra ella, sus autoridades, su seguridad militar o contra las medidas provistas para asegurar su neutralidad.

La Confederación igualmente, decidirá por la misma vía legislativa sobre las medidas destinadas a asegurar la libre expresión de las opiniones y salvaguardar el secreto profesional de los periodistas.

Los Cantones—señala por último—pueden dictar las medidas necesarias para la represión de los abusos de la libertad de la prensa, pero tales medidas deben tener la aprobación ulterior del Consejo Federal.

El Embajador de EE. UU. hizo una visita a Estado

Cuba no envió misión a la toma de posesión del nuevo Jefe del Ejec. de Paraguay

Al mediodía de ayer, visitó la Secretaría de Estado el Embajador de los Estados Unidos de América, Mister J. Butler Wright.

El distinguido diplomático pasó, no bien hubo llegado al edificio de la Cancillería, al despacho del doctor Miguel Angel Campa, Secretario del Ramo.

Ambas personalidades sostuvieron una larga entrevista, creyéndose, que versó sobre el Tratado de Reciprocidad entre Cuba y los Estados Unidos.

Al abandonar la Cancillería, los periodistas saludaron al Embajador Butler Wright, que, como de costumbre se abstuvo de hacer declaración alguna sobre su entrevista con el Canciller Campa.

El Subsecretario de Comercio y el doctor Ramiro Guerra

También visitaron al Secretario de Estado, el doctor Ismael Clark, Subsecretario de Comercio, y el doctor Ramiro Guerra, ilustre economista cubano. Ambos iban acompañados del director Comercial de la Cancillería, señor Angel Solano.

La toma de posesión del nuevo Presidente del Paraguay

En el día de ayer tomó posesión de la Presidencia de la República del Paraguay general Félix Estigarribia, por lo que la Cancillería envió los despachos de ritual al Gobierno de la hermana nacionalidad.

Causas ajenas a la voluntad de nuestro Departamento de Estado, impidieron enviar una Misión Especial a la toma de posesión del nuevo Mandatario paraguayo, que, como se sabe, es una destacada figura continental.

El Ministro británico visitó al Comandante Miranda

El comandante Luis Rodolfo Miranda, Subsecretario de Estado, recibió ayer al Excmo señor Herbert A. Grant Walson, C. M. G., Ministro de la Gran Bretaña, con el cual conferenció extensamente.

SUIZA CREE INOPORTUNO REANUDAR SUS RELACIONES CON LA RUSIA SOVIETICA

BERNA, Agosto 15. (Transocean)—El Consejo Federal Helvético ha escuchado hoy martes un informe sometido por el Departamento Político y relacionado con la propuesta hecha en el seno del Consejo Nacional, acerca de que sean reanudadas las relaciones diplomáticas con la Unión Soviética.

El Consejo Federal ha hecho suyas las conclusiones del Departamento Político que califica de inoportuno el actual momento para dar este paso.

El informe será sometido a la aprobación de la Comisión de Asuntos Exteriores del Consejo Nacional.

Autorizados para permanecer en Cuba 53 judíos que se hallan en Tiscornia

Firmado el decreto presidencial que lo dispone. Exígeseles catorce mil pesos de fianza para responder a su estancia en el país. Movimiento de personal, traslados y jubilaciones

El Presidente de la República ha firmado por decreto la entrada en el país de los cincuenta y tres inmigrantes judíos que se encuentran detenidos en Tiscornia y que llegaron en varios vapores de Europa.

A todo se les exige fianza de $500.00 para responder a su estancia en el país, evitando que puedan convertirse en carga pública.

Movimiento de personal

Los decretos presidenciales a propuesta del Secretario de Hacienda, ha dispuesto que el señor Oscar Gómez Muñoz, pase en comisión a la Dirección General de Deportes; que el señor Walfredo I. Consuegra, inspector de la Sección del Uno y Medio por Ciento, pase en comisión a la Comisión Nacional de Transporte y Turismo, se ha aceptado la renuncia del señor Juan Maspons y Franco, como jefe de sexta clase, de la Oficina General de Estadísticas, designándose en su lugar al señor Reinaldo Jordán Martín.

Ha sido reformado el expediente de jubilación por el cual cobraba el señor José Cuéllar del Río, como empleado público que fué, reduciendo la misma a $2,400.00 anuales.

Los autos de la Audiencia de la Habana se han concedido derechos de pensión a las señoras Consuelo Martínez, viuda del empleado público Modesto de la Barrera; Generosa Vargas Ortiz, viuda de Enrique Martínez y a María Mercedes Mercado, hija natural de Juan José Mercado.

Jubilado el ex brigadier Herrera

Se ha recibido en la Sección de Pensiones y Jubilaciones el expediente promovido por el ex brigadier señor Alberto Herrera y Franch, concediéndole la Audiencia de la Habana jubilación voluntaria, como Secretario de Estado que fué durante el gobierno del general Gerardo Machado y Morales tiene derecho a percibir pensión de $2,400.00 anuales, pagaderos por dozavas partes.

Recaudación de la Zona Fiscal

La recaudación de la Zona Fiscal de Oriente de la Habana ascendió ayer a $43,007.50. Total de lo recaudado durante los primeros catorce días del mes actual: $540,834.38.

Para fomentar las lidias de gallos

El señor César de Armas, a nombre de la Asociación Gallística de Cuba, ha solicitado autorización para celebrar un concurso, con objeto de fomentar las lidias de gallos, con premios para galleros concursantes. Esa solicitud ha sido enviada a la Dirección General de Lotería para su informe.

XII Feria Internacional de Muestras -- de la ciudad de Río de Janeiro --

La XII Feria Internacional de Muestras de la Ciudad de Río de Janeiro, ser inaugurada este año el día 15 de noviembre, fecha del cincuentenario de la fundación de la República y permanecerá abierta hasta el 31 de diciembre de 1939.

Los pedidos de inscripción deberán ser remitidos hasta 30 días antes de la inauguración de la Feria, a la Dirección de Turismo y Propaganda, Avenida Presidente Wilson, Río de Janeiro.

Los precios de las áreas son los siguientes:

Areas internas: 4 a 10 m2, $90.000 p-m2. 11 a 100 m2, $85.000 p-m2. Más de 100 m2, $80.000 p-m2.

Areas externas: para explotación de bares, restaurantes, tabaquerías, etc., $130.000 p-m2. Para construcción del pabellón de representación industrial, $45.000 p-m2.

Las mercaderías destinadas a la Feria gozarán de exacción provisional de derechos aduaneros, siendo necesario, mientras tanto, que los expositores, de acuerdo con el inciso B del artículo 63 del decreto número 24.023, de 21 de marzo de 1934, hagan visar y firmar por las autoridades consulares brasileñas una relación de las referidas mercaderías, en cuatro hojas, que contengan la descriminación de su cantidad, calidad, especie y peso o medida. Habrá también exacción para muestrarios, material especial para construcción de pabellones propios de cada país y publicaciones de propaganda con el nombre de la Feria, procedentes del extranjero, bien como descuentos en los precios de los fletes y pasajes de las empresas de navegación y ferroviarias del Gobierno o subvencionadas por él, además de exención de impuestas.

Los expositores podrán realizar en la Feria cualquier transacción comercial.

S. VADIA
ESTABLECIDO EN 1910
PROPAGANDAS COMERCIALES
VEINTINUEVE AÑOS DE EXPERIENCIA EN PUBLICIDAD
SAN LAZARO 557 TELEFONO M-6896

INSISTE LA ASOCIACION DE INDUSTRIALES DE CUBA EN QUE SUS DEPENDIENTES CON CARROS EN LA CALLE NO DEBEN SER CONSIDERADOS VENDEDORES AMBULANTES

La Asociación Nacional de Industriales de Cuba, cumpliendo la solicitud del señor Alcalde de la Habana, Dr. Antonio Beruff Mendieta de que acreditaran que sus dependientes estaban inscriptos como tales empleados en la Secretaría del Trabajo, a fin de declararlos exentos del pago de acuerdo con el epígrafe de Vendedores Ambulantes, presentó a dicha autoridad municipal las certificaciones oficiales expedidas por la Caja de Maternidad de la Habana, acreditando que los citados dependientes estaban contribuyendo a dicho Fondo como empleados al servicio de los industriales.

Y como apesar de esto, y de haber demostrado en el expediente respectivo que la forma de retribución, ya sea sueldo, dietas, asignaciones, comisiones o gratificaciones, no ecluye la condición de dependencia en que tales empleados se hallan en relación con sus patronos, estiman los industriales que a tenor de lo dispuesto en el Art. 102 de la Ley de Impuestos Municipales, están autorizados para *vender en cualquier forma*, es decir, *al por mayor, al por menor* y *en ambulancia*, los productos de su fabricación, sin pagar otra cuota, y sus sdependientes no pueden ser considerados como vendedores ambulantes, porque así lo dispone el párrafo cuarto del Art. 101 de la misma Ley, y por no concurrir, además, las circunstancias establecidas en el párrafo tercero del mismo artículo referente a los vendedores ambulantes.

Insisten los industrialas, por medio de la Asociación Nacional de Industriales de Cuba, que de acuerdo con la Ley de Impuestos Municipales y las leyes del trabajo, están exentos del pago de un tributo que sólo corresponde pagar a los vendedores ambulantes por cuenta propia, es decir, que no son dependientes director y retribuídos por una industria como a los que se pretende cobrar el mencionado tributo.

Aburrida de la vida

Antonia Nápoles González, de 19 años y vecina de San José 256 se produjo una grave intoxicación al ingerir cierta cantidad de permanganato con ánimo de matarse por estar aburrida de la vida. Su estado fué certificado de gravedad.

DESIGNADO EL SR. JORGE GOVANTES ENVIADO ESPECIAL DEL «MIAMI HERALD»

Ha llegado a la Habana por la vía aérea, el señor Jorge Govantes muy conocido en los círculos comerciales por haberse dedicado durante algún tiempo a la venta de solares en nuestra capital.

El señor Jorge Govantes ha sido nombrado por la empresa periodística del «Miami Herald», de la ciudad de Miami, representante de dicho periódico en la América hispana y Enviado Especial a la Habana siendo esta la primera vez que se designa a un cubano para este cargo en un país latinoamericano, en representación de un rotativo norteamericano.

Interesada la prensa norteamericana en dar a conocer los valores positivos de la América Latina al pueblo de aquel país, —nos informa el señor Govantes, —desea estudiar el panorama de Cuba, en particular, a través de ojos cubanos. Viene pues, el señor Govantes con la misión de dar a conocer, por medio del «Miami-Herald», las personalidades, obras y acontecimientos cubanos.

El señor Govantes es Director y fundador del periódico «Pan American News», cuyo cargo continúa desempeñando.

Los administradores de aduanas deberán prestar cooperación a los inspectores

Tales funcionarios son delegados del Secretario de Hacienda. Sólo serán válidos los libros del impuesto del uno y medio por ciento hasta el 31 de Diciembre. Deben renovarse en Enero

La Secretaría de Hacienda está enviando una circular a las Aduanas de la República en la que recuerda a los administradores las disposiciones vigentes desde 1901, en relación con las facultades que tienen los inspectores especiales, como delegados del Secretario del ramo, y la obligación en que se hallan todos los funcionarios y empleados de facilitarles cuantos datos, antecedentes, información, sean necesarios para su obra ayudándoles también en el cumplimiento de su deber.

También les hace saber el derecho que tienen de inspeccionar el servicio de aduanas sin necesidad de dar explicaciones a los jefes de éstas.

Esa circular obedece a cierta resistencia presentada en algunas oficinas a dichos inspectores especiales, que llevan la representación del secretario de la Finanzas.

Recaudación de la Zona Fiscal del Centro

El Administrador de la Zona Fiscal del Centro de la Habana ha informado al secretario de Hacienda, que las recaudaciones obtenidas ayer ascendieron a $50.713.39. Ya existe un superávit en las recaudaciones del impuesto del uno y medio por ciento de unos $8.300.00.

Una devolución

La Tesorería General de la República devolvió ayer a The National City Bank of New York la cantidad de $155.000.00 parte de la cantidad que dicha entidad había consignado para establecer recurso de alzada contra una resolución de la Dirección General de Rentas e Impuestos, en un expediente por concepto del impuesto sobre utilidades. Se dispuso el ingreso en firme de la cantidad de $45.609.39.

Libros habilitados

Siguiendo instrucciones de la Subsecretaría de Hacienda, gran número de libros de contribuyentes, correspondiente al pago del impuesto del uno y medio por ciento, se vienen habilitando para ser enviados a las Zonas y Distritos Fiscales. Esos libros surtirán efecto hasta el 31 de diciembre, siendo necesario renovarlos en el mes de enero, de 1940 para ajustar el procedimiento a años naturales de acuerdo con la ley del Congreso de junio de 1933.

Va recibiendo los informes

El secretario de Hacienda viene recibiendo los primeros informes de los inspectores especiales que se encuentran en el interior de la República revisando e inspeccionando las oficinas recaudadoras.

Pago de jubilaciones

Por la Dirección General de Contabilidad han sido cursadas en el día de ayer las órdenes de adelanto para pagar jubilaciones del mes de julio, a los ex empleados de la Zona fiscal de Oriente de la Habana. Hoy se situarán fondos para abonar las pensiones de los ex empleados de la secretaría de Hacienda.

Expediente de apremio

Por no abonar los derechos de atraque se ha iniciado expediente de apremio contra el propietario de la goleta «Margarita» señor Pedro Sánchez, en cobro de adeudos al Estado.

M.E.C.D. 2016

DIARIO DE LA MARINA

(S. A.)
FUNDADO EN 1832.
(Dirigido hasta 1919 por D. Nicolás Rivero y Muñiz)
DIRECTOR: Dr. JOSE I. RIVERO
ADMINISTRADOR: D. CELSO GONZALEZ
Domicilio Social: PASEO DE MARTI, Número 553.
Agente en N. York: Joshua B. Powers, Ins. 220 East, 42nd. St. New York City.

Editado por la Cía. DIARIO DE LA MARINA. (S. A.), cuyo programa consiste con la defensa de los intereses generales y permanentes de la Nación cubana, de los especiales de la Colonia Española establecida en la misma y de la unión y armonía entre los diversos elementos que conviven en el país. Art. 1o. de los Estatutos.

TELEFONOS DEL DIARIO

Dirección	M-2556
Administración	M-7911
Suscripciones	M-7911
Quejas	M-7911
Clasificados	M-7915
Jefe Redacción	M-1287
Redacción	M-7913
Sports	M-7914
Ag. Guanabacoa	XO-1584

PRECIOS DE SUSCRIPCION (Y AVANCE)

	Territorio Nacional	Extranjero	Países Fuera del Convenio Postal
Año	$ 15.90	$ 17.00	$ 20.00
Semestre	8.20	9.00	11.00
Trimestre	4.35	5.00	6.00
Mes	1.50		
Dominical Año		8.00	7.06

EDITORIALES

La desaparición del mercado monetario

El Gobierno, sin pérdida de tiempo, debe determinarse a ejercer el control monetario de la exportación, convirtiendo los dólares producto de la misma en plata cubana. Este canje, naturalmente tiene que ser hecho a la par a fin de facilitar, después, esos dólares en la misma forma a los importadores para que compren las mercancías en el exterior. Tal medida, con la de obligar a que todos los depósitos bancarios se hagan en moneda de nuestro cuño, pondría término al conflicto de nuestra divisa. Nos vale éste una cruel sangría. En 1937 y 1938 pagamos, por concepto de prima, seis millones cuatrocientos mil pesos. En el primer semestre del actual año, abonamos cuatro millones seiscientos cincuenta y cinco mil pesos. Y sólo en el mes de julio que acaba de transcurrir, el descuento de nuestro peso, con relación al dólar, nos significó una extracción de un millón noventa y dos mil pesos. Las cifras prueban que la «hemorragia» va en aumento. En consecuencia, es cada día más aflictiva la crisis. La gravedad del mal obliga ya a ponerle término y la fórmula, es decir la medicina, es la que anteriormente aconsejamos. No hay otra para restablecer el crédito de la moneda cubana. Mientras se demore en adoptársele, seguiremos siendo víctimas de un mercado monetario a cuyo sostenimiento concurren varias causas. Entre ellas, el dinero que sale de Cuba, que abona un cuarto por ciento al Fondo Especial de Obras Públicas, en concepto de depósito recuperable sólo dentro de los noventa días, a su regreso, y que no retorna sino para aprovecharse de las alternativas del cambio. Hay cosas que se producen automáticamente. Esta es una de ellas. Confiar en que el exportador se apresurará, en el término de tres meses, a traer de nuevo su dinero al país para que le reintegren el cuarto por ciento que depositó en el Fondo Especial de Obras Públicas, cuando ese dinero, al beneficiarse con la baja de la plata cubana, obtiene un margen de cambio de muchos puntos, es algo que no puede aguardarse porque se sale de lo humano. Mientras exista el mercado monetario, una gran parte del dinero del exportador, no regresará a la República sino utilizando las sendas, para él fecundas, del desnivel entre nuestro signo y el de los Estados Unidos. Contra tal realidad no pueden nada los paliativos.

El control, ejercido por el Gobierno, del dinero producto de la exportación hará que el mercado monetario desaparezca y que inmediatamente el peso y el dólar se codeen de igual a igual. Así ocurrió durante varios años y así hubiera ocurrido siempre si la acción oficial, en los inicios de la devaluación de nuestra divisa, se hubiera apresurado a anularla con medidas oportunas. Erróneamente se sostuvo el criterio de que la anomalía desaparecería por sí sola. Los gobernantes se encariñaron con la idea de ver al enfermo recuperando la salud, sin que ellos intervinieran lo más mínimo en la curación. Creemos que los hechos han demostrado que ésta es una utopía. Para acabar con la crisis de la moneda sólo hay una fórmula hábil y rápida: acabar con el mercado monetario. En tanto el dólar tenga prima sobre el peso, parte, al menos, del dinero de la exportación contribuirá al sostenimiento de esa prima que le significa positivas ganancias, sin que él apenas tenga que molestarse. Todo esto repetimos, se subsanará con el control ejercido por el Gobierno sobre el producto de la exportación en moneda extranjera. La divisa de los Estados Unidos y la divisa cubana circularán indistintamente en el país, con igual poder liberatorio. No habrá prima, es decir no habrá sangría. Y esto es muy importante. Fijémonos sólo en ese millón noventa y dos mil pesos que nos ha significado, en el espacio de treinta días, la devaluación de nuestra moneda. Ha salido de nuestros bolsillos sin nuestro consentimiento y como un tributo de recaudación anónima que, en definitiva, nadie sabe dónde va a parar. Confesemos que ésta es la peor de las extracciones de numerario. Tiene un carácter realmente insólito por lo anómalo y lo misterioso. Pugna con todas las doctrinas económicas. El gobernante, pues, está en la obligación de acudir a la defensa de sus gobernados y restañar esa herida que produce una hemorragia de millones. Como ocurre con todos los enfermos graves, mientras más pronto se le ponga en cura será mucho mejor. Y téngase en cuenta que ese enfermo es nuestro pueblo. Viéndole tan débil, casi exangüe, se alarma uno pensando en su porvenir si continúa con el dogal al cuello de la prima de la plata.

El criterio sensato y justo

En la Secretaría de Hacienda se ha dispuesto la instrucción de expediente administrativo contra varios funcionarios y empleados. Esta acción obedece a denuncias por irregularidades en la cobranza de los impuestos. Tanto el rector de las finanzas nacionales como el Presidente de la República han declarado, al ser interrogados por los periodistas, que es propósito del Gobierno desarrollar una política de saneamiento en todas las dependencias del Estado, manteniéndose un criterio severo e inflexible en lo que respecta a los servidores públicos negligentes o venales.

Esta actitud corresponde a la que hemos señalado como etapa previa en el proceso de revisión fiscal, con vistas a un aumento progresivo de las recaudaciones. Siempre hemos mantenido la necesidad de una depuración administrativa, como requisito indispensable para la galvanización de nuestra hacienda en crisis. La merma de las recaudaciones no obedece en todos los casos a la depresión general de la economía. Hay aspectos de ella que tienen su origen en deficiencias de tipo administrativo, fácilmente subsanables. La sagacidad del estadista consiste en distinguir la baja ficticia y evitable de la baja por fuerza mayor. El menor precio del azúcar, la disminución en el volumen de los negocios, el escaso movimiento contractual, el descenso en el nivel medio de vida, el aumento de la desocupación, etc., son factores que determinan una caída de los índices recaudatorios que no está en la mano del gobernante impedir. Pero también oscilan desfavorablemente esos índices por el funcionamiento deficiente o malicioso de los mecanismos administrativos y en estos casos es un deber inexcusable del gobernante adoptar al punto las medidas indispensables para subsanar errores y remover obstáculos.

Con insistencia hemos mantenido la tesis de que no puede justificarse ante los contribuyentes la creación de nuevas tasas o el aumento de las existentes si antes no se procede a una depuración administrativa, que determine hasta qué punto la merma de las recaudaciones no responde a causas puramente procesales y por consiguiente evitables. Más aún: en materia de nuevas exacciones no se debe ir más allá de lo estrictamente indispensable para cubrir el presupuesto que la nación necesita y no se podrá saber cuál es el déficit real mientras no se haga una revisión cabal de todo ese complicado mecanismo cobratorio de nuestra Hacienda.

Tan pronto esa revisión ha sido iniciada, tan pronto se ha advertido una acción enérgica por parte del Gobierno y una vigilancia más eficaz, las recaudaciones han aumentado de una manera muy estimable, a juzgar por las declaraciones del Secretario de Hacienda y por los datos estadísticos que se han dado a conocer. ¿Qué quiere decir esto? Sencillamente que había filtraciones y obstáculos en los conductos recaudatorios. La acción oficial hacia una mayor eficiencia y una mayor pulcritud en lo administrativo y sus inmediatas consecuencias favorables al Erario, han venido a dar la razón a nuestra tesis.

Se está cumpliendo—con satisfacción lo consignamos—la primera parte de un programa que hemos defendido como salvador para nuestra hacienda pública y como muy saludable y útil para nuestra hacienda privada. La segunda parte de ese programa está aún por cumplir y es, a nuestro juicio, tan importante como la primera. Si la depuración administrativa era paso previo e indispensable para el estudio y consideración de nuevas imposiciones, no lo es menos la fijación de aquellas zonas imponibles sobre las cuales han de gravitar las nuevas cargas. Y esas zonas no deben ser en manera alguna las que ya aparecen recargadas con gabelas de indiscutible onerosidad, sino las que hasta ahora, por la falta de proporcionalidad en la distribución de los impuestos, han gozado de cierta intangibilidad. No se debe afectar más ningún sector de los ya gravados, mientras haya otros colocados en franca situación de privilegio desde el punto de vista tributario. Este es el criterio sensato y justo y esperamos que sea el que prevalezca en definitiva.

Epistolario de OTEYZA

Sr. Maurice Dubois.
La Roche.

Muy señor mío:

Expresión de enorme carestía venía siendo aquello que «cuesta un ojo de la cara». Y hallar rectificada semejante especie, es lo primero que me ha llamado la atención del anuncio publicado por usted. De ese anuncio que los periódicos franceses no sólo insertan, ¡sino que comentan además!

Usted vender ofrece uno de sus ojos—el derecho o el izquierdo, a gusto del comprador—en la suma de cien mil francos, que, dada la baja cotización de esta moneda, no diré yo que sea cantidad insignificante, pero sí que no constituye astronómica cifra. Cien mil francos, convertidos en dólares, a tres mil de éstos no llegan, y con ellos sólo un diamante relativamente pequeño se puede comprar, pues estas piedras siguen teniendo alto precio, pese a que, como los mercados todos, se está contrayendo mucho el mercado de pedrería.

Y he traído los diamantes a colación, porque recuerdo que Cervantes dijo: «Más vale un diente que un diamante». Sin duda ninguna, mayor es el valor de un ojo que el de un diente. Así ni Cervantes, con la imaginación prodigiosa que le permitió crear a «Don Quijote», imaginar pudo lo que un ojo valdrá.

A vender está usted dispuesto uno de los suyos tan barato como dicho queda. ¿Por qué? La pregunta le ha sido hecha, y usted ha dado una contestación que no acaba de convencerme. Es ella que «para cuatro días que voy a vivir». Pues resulta que se encuentra usted desahuciado por los médicos.

Padeciendo usted una enfermedad incurable al corazón, ha de quedarse muerto en un momento y hasta de un momento a otro. Y usted quiere pasar lo poco que le queda de vida con algún dinero, sin importarle tener un ojo en vez de dos. Es decir, que por dinero está usted dispuesto a quedarse tuerto, ya que tuerto no lo será más que provisionalmente. En cuanto se muera, claro está que cerrará los ojos, igual el que tenga con vista que el que sin vista tenga.

Pero ¿y si no se muere usted tan pronto como los médicos juzgan? Sin ánimo de molestar a estos sabios facultativos, diré que se equivocan muchas veces. Así una vez más pueden haberse equivocado en el diagnóstico de la enfermedad que padece usted. Podría ser que de ella se curase usted, o que, por lo menos, con ella viviese muchos años. Muchos más años de los que tardará en gastarse esa cantidad no muy crecida.

Insisto, pues, en que vende usted barato el ojo. Debería sacarlo a subasta siquiera. Aun cuando hay poco bueno que ver en este mundo, los ciegos no lo creen. Y los ciegos ricos, con la esperanza de recuperar la vista mediante el injerto de ese ojo disponible, seguramente pujarán bien. Ya que decide usted vender un ojo, ¡no lo malbarate!

Piense en la apuntada posibilidad de que no vaya a morirse en seguida. Se quedará usted tuerto y sin dinero al cabo. ¿Qué hará usted entonces? Pues le advierto que eso de que «en tierra de ciegos el tuerto es rey», carece de sentido real. No hay país donde la gente esté ciega del todo. En algunos países apenas si más allá de sus narices ve; pero ve, aunque poco vea. Ni el recurso de por tuerto subir a un trono ha de quedarle.

No venda usted el ojo. O véndalo caro, aun cuando no sea más la expresión de enorme carestía manteniendo. Y no teniendo otra cosa que decirle, me ofrezco suyo atento s. s. q. e. s. m.

Luis DE OTEYZA

La Habana, 16 de Agosto de 1939.

DE REGRESO DE STA. CLARA *por Roseñada*

—Aquello fué espantoso. ¡Qué temblores!
—Eso no tiene importancia. Temblores los que tienen en este momento el petróleo y sus derivados...

En el Centenario de la Fotografía

Por el Dr. Julio Cantala

«Señoras y Señores... Hoy 19 de agosto del año 1839, podemos hacer público ante esta docta Corporación que se llama Academia Francesa, que hace nueve días—el día 10 de este mes para ser más preciso—el famoso pintor Daguerre ha dado a la publicidad una técnica secreta que tiene por objeto reproducir imágenes por medio de la Cámara Oscura...!

EL ANUNCIO DEL SABIO ARAGO HACE CIEN AÑOS

—¿Quién es ese académico que anuncia tal invención...?—se preguntaban las gentes...

—Es Arago, el famoso astrónomo, Director del Observatorio y Profesor de la Politécnica. Cuando él afirma que se pueden reproducir paisajes por medio de aparato tan sencillo, debe de tener razón... No es un cualquiera.. Ha medido el «arco del meridiano terrestre»... Ha cambiado la teoría de las ondulaciones de la luz... Es autor del «fotómetro» que sirve para medir la intensidad luminosa de los astros... Y es el creador de una infinidad de aparatos y teoremos trascendentales...

—Pues bien—continuó el académico—hoy aseguro ante el mundo que la nueva invención de nuestro artista Daguerre, será una revolución en la ciencia por su aplicación a una infinidad de principios en la astronomía, la física y la medicina...

No lejos de la Iglesia de Notre Dame en donde el artista tenía su estudio, luego transformado en laboratorio, se reunió una porción de académicos y profesores de la Facultad de Ciencias... «El procedimiento consiste—decía el inventor—en colocar dentro de la «cámara oscura» una lámina de cobre revestida con una capa de ciertos preparados químicos. Se abre el orificio de la cámara que da paso a la luz de las imágenes que se quieren reproducir y basta con una corta exposición para que esa placa metálica guarde en su superficie el paisaje o la figura que deseamos reproducir... Vean: El Arco del Triunfo... Los Puentes del Sena... La Conserjería...»

—¡Maravilloso!... ¡Sorprendente!... ¡Y sólo con diez minutos de exposición!...

DAGUERRE Y NIEPCE CAMBIAN IMPRESIONES

Hacía seis años que Daguerre glorificado en París por sus famosas decoraciones visitando el bazar de óptica que los hermanos Chevalier tenían en el barrio latino, conoció a Niceforo Niepce, ex-subteniente de Artillería y después modesto vecino de la comuna Chalon-sur-Saone. Los Chevalier hablaron de los experimentos que llevaba a cabo ese incógnito investigador allá en la diminuta comuna campestre... Hubo una larga conversación entre ambos investigadores...

—Laisez moi vous expliquer Monsier Daguerre...

—Je vous ecoute Monsieur Nicefo-ro.

«En la primavera del año 1810 unc de mis amigos me hizo saber de los trabajos del alemán Nielermayer, por los cuales conseguía la reproducción de imágenes en la piedra (litografía). Desde entonces, me dediqué a estas investigaciones tratando de guardar las imágenes en una placa revestida de «betún de Judea» que tiene la propiedad de blanquearse bajo la acción de la luz. Ensayé con el papel, con las láminas de metal y con las placas de vidrio y he llegado a obtener éxitos grandes, aunque las figuras salen un poco borrosas y desaparecen con facilidad...»

—Ya tengo noticias de estos trabajos—dijo Daguerre—. Usted ha descubierto la «heliografía»...

—Yo también he seguido la quimera que Ud. persigue—dijo el pintor a su nuevo amigo—impregno las placas que registran las imágenes con un preparado que creo original: Tomo un hueso de vaca con bastante tuétano. Lo desengraso por medio de la ebullición y después lo seco. El canal del tuétano, lo relleno con sulfato de bario que caliento durante tres horas a fuego lento y luego lo dejo enfriar espontáneamente... Además he construído un «diorama giratorio» en el que por medio de espejos, hago que se muevan imágenes y dan la sensación del movimiento natural...»

SE REPITE ESTE AÑO EN FILADELFIA EL PROCEDIMIENTO DE DAGUERRE

¡Qué lejos estaba Daguerre de saber que tenía en sus manos el embrión del cinematógrafo...!

Hubo un acuerdo entre los dos investigadores y ambos iniciaron una colaboración en sus trabajos... La desgracia atacó a Niepce que murió antes de recoger los laureles de sus trabajos. Pero Daguerre sirvió como portavoz de estos sinsabores hasta conseguir una renta de 6.000 francos anuales del gobierno francés, con 4.000 francos para los hijos de su colaborador.

En agosto del año 1839 Daguerre vió a Arago y le explicó la técnica completa de su invento... Ya no era sulfato de bario que usó al principio, sino una placa revestida de plata (cobre plateado) y tratada por los vapores de iodo. De esta manera, se formaba una revestidura de «ioduro de plata sensible a la luz». Después que la placa estaba impresionada la exponía a la acción de los vapores de mercurio y más tarde a un baño de hiposulfito de sosa que actuaba como fijador eliminando el ioduro de plata que contenía la placa.

Miss Gladys Muller, fotógrafo oficial del «Franklin Institute» de Filadelfia ha querido demostrar en el pasado mes de mayo esa técnica ya olvidada de los «daguerretipos» al objeto de que los aficionados a la fotografía se dieran cuenta de lo que suponían aquellas manipulaciones clásicas. La «tecnician» del «Franklin», ha usado una cámara fabricada por un mecánico llamado Joaquín Bishop que a los tres meses de anunciar Daguerre su invento, ya tenía en Filadelfia un taller para la fabricación de aquellas diabólicas «cámaras oscuras». La pieza histórica estaba en poder de una familia descendiente del doctor Hare, establecido en aquellos días en 213 Cherry Street de la ciudad de los «Quakers»... ¡Y hay que oir las explicaciones que da Miss Muller para obtener una simple fotografía...!

«Primero hay que conseguir una lámina de cobre revestida de otra laminita de plata que no exceda en grosor a la mitad de una carta de la baraja. Siguiendo las instrucciones de Daguerre, la superficie plateada se limpia, frota y bruñe con aceite de oliva y piedra pómez siguiendo un movimiento circular para conseguir el brillo. Después, se aplica sobre la placa cierta cantidad de ácido nítrico... lución de hiposulfito de sosa, la placa y aparece una especie de película finísima que se limpia otra vez con la piedra pómez. Se continúa la operación exponiendo la placa a los vapores de iodo hasta que se nota en ella una finísima revestidura...» Entonces la placa ya está preparada para ser impresionada en la «cámara oscura»...

LOS AVANCES DE LA FOTOGRAFIA

La fotografía arcaica, necesita unos veinte minutos de exposición para retratar el interior soleado de una habitación en donde se reproduce cierta «nature mort»... A continuación, la placa se la expone bajo la acción de los vapores de mercurio, para lo cual se necesitan dos libras de este metal y un hornillo especial no fácil de conseguir en los días actuales... Pero Miss Muller pudo vencer las dificultades... Después bajo la acción de una solución de «cloruro de sodio» (sal común) o en el baño de una solución de hiposulfinto de sosa, la placa de cobre revela sus misterios y la «nature mort» aparece como pieza de maestría pictórica... Un baño de agua corriente limpia en la placa los residuos químicos de estas manipulaciones...

¡Maravilloso!... ¡Sorprendente!... ¡En veinte minutos hemos conseguido reproducir un cuadro! ¿Quién se anima a visitar una playa y obtener por este procedimiento una colección de desnudos...?

Placas ortocromáticas... Fotografías de rayos infrarojos... Objetivos que impresionan a una velocidad de una milésima de segundo y llegan a retratar el vuelo de una avispa y la trayectoria de una bala de cañón... Esto es derivado de los trabajos de Daguerre y Niepce. Naturalmente bajo los conceptos de la fotografía clásica, sólo se podían impresionar ciertos rayos del espectro solar—los violeta por ejemplo—hoy la sensibilidad exquisita de las placas registran rayos infrarrrojos que nuestros ojos no ven, por eso las placas modernas pueden ante el objeto de los telescopios obtienen imágenes que el simple ojo humano no puede alcanzar...

LA PELICULA Y EL OJO FOTOGRAFICO

—«Si yo pudiera conseguir que todo el mundo fuera fotógrafo a buen seguro que me haría millonario... Si yo pudiera fabricar una cámara diminuta y en vez de placas de cristal unas placas irrompibles, el negocio sería universal... ¿Cómo resolver estos problemas...?

Así reflexionaba en el año 1835 George Eestman, un americano cuyo nombre se ha extendido por todo el orbe al democratizar la fotografía con sus «Kodaks». En el 1888, construyó su primera «cámara-cajón», con un papel sensible que reemplazaba a las clásicas y pesadas placas. Era un «block» de papeles que después de usados había que devolver al laboratorio dentro de la cámara... Empleó más tarde el colodion tan conocido en medicina, pero las películas no eran resistentes... ¡Más años de investigación...! Hacia el año 90 se descubrió que el nitrato de celulosa de podía disolver en alcohol, resultando de este fenómeno la película actual usada en la fotografía y en el cinematógrafo. Hasta el año 1905 no fueron construídas las «cámaras» actuales con carrete y con objetivos fabricados en serie merced a los principios químicos del silicato de potasa con plomo y sal. Entonces se inició la era de la Kodak y Eastman se vió coronado como «Rey de la Fotografía»...

No hace mucho tiempo que Edgerton, Gumersauen y Grier del Instituto de Tecnología en Massachussetts, han construído un «ojo fotográfico» que puede dividir el segundo en seis mil partes y cada una de ellas en una millonésima de segundo. Las nuevas cámaras con lentes de 180 grados de ángulo, recogen los cuatro costados y el suelo de una plaza, trabajo surgido de los experimentos de Robin Hill en la Universidad de Cambridge. Por estos nuevos métodos, ha sido posible el estudio detallado de la metalografía en donde se ve la constitución molecular de los aceros... En la astronomía la placa sensible (infra-roja) nos ha pintado un nuevo mapa de los cielos. En la medicina, la fotografía radiológica nos enseña el interior del cuerpo humano, hasta seguir paso a paso el desarrollo del embrión... Y hasta en las Aduanas, las fotografías radiológicas descorren los bolsillos en donde guardan sus joyas los contrabandistas...

Primera fotografía obtenida en 1837 por el procedimiento Daguerre. El sabio ARAGO que comunicó en 19 de agosto de 1839 a la Academia de Ciencias de Francia, el feliz invento de la fotografía ultimado el día 10 de dicho mes. Niepce y Daguerre, a quien se debe el invento.

A TRAVES DE LA VIDA

LA EDUCACION DEL GUSTO

Donde más tonterías se dicen es en un «Salón de pinturas», porque son pocos los que guardan un prudente silencio y los más gustamos de hablar de «colorido», de «entonaciones» y de «valores», sin saber a fondo lo que es eso. Pero en lo que más se muestra la ignorancia es en los juicios que se emiten, concluyendo por decir que un cuadro «gusta» sólo porque el tema es sentimental o el asunto es simpático, cuando no porque hay muchos colores en el lienzo y la «ensalada rusa» es una cosa que siempre deslumbra. Pero nadie se fija ni para mientes en el dibujo que es, como decía Ingres, dónde está «la honradez» del artista.

Para hacer un juicio que sea ajustado a la certeza hay que poseer una educación artística; y ello se consigue sin mucha dificultad familiarizándose con las obras de los grandes maestros. Muchos hablan de Velázquez sin conocer sus cuadros y confunden los asuntos que muestran las diferentes escuelas que tienen su distingo bien marcado, y que se expresa generalmente con el vocablo «estilo», que tanto se aplica al carácter del hombre.

Con ello se ponen en ridículo cuando podían sentar plaza de competentes, con muy poco trabajo. Sabido es que ya no hay eruditos desde que existen los diccionarios enciclopédicos; y de la misma manera se las puede tener uno con cualquier maestro en el arte, si se ha enterado un poco de lo bueno que hay pintado por el mundo.

Para obtener esta capacidad voy a dar el secreto: una vez compré en una librería una colección de libritos que llegaban a quince y no sé si se han aumentado y que contenía, cada uno, un monumento artístico de España, ya un edificio, ya un pintor y su obra, y después de una ligera reseña acerca de la personalidad del artista o el mérito de su trabajo, venían las copias de los principales cuadros o la reproducción de las arquitecturas más hermosas.

Así se aprende, deleitándose uno, lo que pintaron Goya, el Greco, Velázquez y los más célebres artistas del Museo del Prado, de Madrid, uno de los más preciados del mundo y que quién sabe, hoy, a lo que habrá quedado reducido.

Es muy interesante ojear a rato, esos libritos y a fuerza de los, llegar a conocer la catedral Burgos y la Alhambra de Granada y Poblet y la Catedral de León, mo si uno hubiera vivido en monumentos. Puede afirmarse con ello se adquiere una base de buen gusto, de conocimiento y competencia que permiten emitir una opinión acertada sobre cualquier obra que se vea, a lo que se puede juzgar por comparación, con un buen sentido.

Cada tomo de esos, que lleva cubierta imitando pergamino, contiene multitud de reproducciones en fototipia muy fina, no valía pocos años más que cincuenta tavos. Hoy, con la depreciación nuestra moneda, no sé cuánto tará, porque hay que comprarlo España, donde, a pesar de su cruenta guerra, el valor fiduciario mantiene a la par.

Cuando se piensa que a cada se pagan ochenta centavos y un peso por una fugaz película cinematógrafo que sólo deja espíritu una impresión de vulgaridad o de fastidio, pienso en lo sillo y barato que resulta el de ilustración que se obtiene con libritos.

Se titulan «El Arte en España» es una casa editorial de Barcelona la que se propuso difundir, de manera económica, el conocimiento de los grandes e inmensos tesoros que encierra España en sus distintas obras.

A los que me están constantemente preguntando qué deben comprar en materia de libros entretenidos, no hallo nada más interesante, instructivo que estos libritos tan ratos y tan bien ejecutados, compiten con las ricas ediciones Gustave Geffroy tituladas: «Museos de Europa» y que son estimadísimas, pero que desgraciadamente no están al alcance de todas las fortunas, aunque, en verdad, son excesivamente costosas.

Por poco dinero se puede seguir igualmente la competencia a la ilustración y el deleite que esas expresiones del talento y arte.

Héctor DE SAAVEDRA

El Mundo de Mañana

(DE LA FERIA MUNDIAL DE NEW YORK)

XLI

Es para los ingenieros de particular interés la exhibición de la Ozalid Corporation, en lo que respecta a la reproducción de dibujos técnicos. Se ofrece allí el proceso de la Ozalid para lograr reproducciones positivas directas de las telas donde se han dibujado los planos, lo que significa un marcado avance sobre el actual sistema, ya que sabemos que son los «ferro-prusiatos» copias negativas.

A este proceso lo califican allí como el proceso del día para el Mundo de Mañana».

La Yale & Towne exhibe una rica colección de cerrojos de todos los tiempos, entre las que descuellan los de origen romano y egipcio, así como los famosos del Baron de Rothschild, de Andrecas Dillenger y del Emperador Francisco Jose. Los tipos más modernos y efectivos de cerraduras se exhiben tambien y se ofrecen facilidades al publico para que éste las pueda comprobar, personalmente, sometiéndolas a diversas pruebas.

La exhibición de la Petroleum Industry, Inc., se destaca en aquel sector por una elevada torre petrolera —un **oil derrick**—en constante operación. El edificio, que tiene la forma de un triangulo equilátero, está sostenido sobre cuatro enormes tanques de petroleo. Las cuatro fases de la industria, o sea, producción, transporte, investigacion y refino, se encuentran descritas en sendos murales pintados por Schwartz, en la Gran Sala de la Industria.

Fue en este pabellón donde vi por primera vez una película tecnicolor, titulada «Pete Roleum», hecha en tres dimensiones, caracteristica aun desconocida en Cuba, sin que yo sepa por que. Estas películas tridimensionales las vi luego en otras partes, no solamente en la Feria, sino en la ciudad de New York.

La que vi en el Pabellón del Petróleo era de cartones animados. La manera más facil de explicar lo que son estas películas es diciendo que las figuras aparecen en relieve y que los sonidos son producidos en su tercera dimension y que otro tanto sucede con las perspectivas. Mi compañero Sánchez-Arcilla, que se dedica a estos asuntos del cine viene ahora en mi ayuda con la siguiente información: me dice Sánchez Arcilla que se han invertido sumas verdaderamente fabulosas para obtener la tercera dimension. Los rusos ya la han logrado, y es de origen moscovita la exhibición continua que se viene haciendo en el mundo entero. La tercera dimension viene a dar remate al absoluto perfeccionamiento del cine, que adolecía del gravisimo defecto de que todas las figuras estaban situadas en el mismo plano. Ahora, cualquier escena cinematográfica tiene el mismo valor de perspectiva que una escena humana arrancada de la vida real.

En efecto, tal fué la impresión que recibí al contemplar, atónito, la nueva fase de la industria cinematográfica. Y no dudo que no lleguemos de transcurrir mucho tiempo sin que los habaneros podamos ver en nuestros principales cinemas esta maravilla que yo contemplé en New York.

En la parte superior del edificio hay un Roof-Garden en donde puede verse un mapa animado donde se hallan multitud de pozos petrolíferos en operación, demostrándose así el crecimiento de la industria desde 1860 hasta nuestros días.

Una refinería, reducida a escala nos enseña también los últimos adelantos, todos empleados en la refinación del petróleo. Catorce industrias petroleras, entre las más poderosas que existen en el mundo, se encuentran allí de ilustrarnos, de una manera clara y efectiva, cómo por medio del petróleo la civilización ha aumentado en los últimos cincuenta años.

Todo lo cual se presta a muchas consideraciones. Entre otras, ¿Será verdad que la civilización ha avanzado?

El edificio de la United States Steel es una interesantísima estructura hemiesférica que me hizo el efecto de un calcetín barato visto al revés, cuando las costuras y las hilachas interiores quedan a la vista.

Todos los miembros estructurales de este edificio —esta explicación me recuerda otra que el Profesor de Estructuras de nuestra Universidad, doctor Miguel Villa, se vió obligado a ofrecer a los alumnos de su clase— se encuentran en el exterior. La construcción, toda, está forrada con acero inoxidable.

Las exhibiciones llevan por título «El acero piensa en el futuro», y de acuerdo, desde los primeros pasos que se dan para la obtención del mineral; la extracción del hierro en las minas; los hornos, tan bien representados que parece, talmente que recibe uno el calor de ellos en las mejillas; la operación de los trenes, todo, hasta llegar al producto elaborado, nos conducen estas exhibiciones a una comprensión clara de cómo se fabrica el acero.

José CAMINERO

FECHAS Y ANIVERSARIOS

AGOSTO 16

—En 1899 murió en Goetinga, Alemania, Roberto Guillermo Bunsen, eminente hombre de ciencia a quien se debe el análisis espectral, por la invención del espectroscopio en 1859.

—Murió en Bremen, Alemania, don Pedro Montt, que fué Presidente de Chile en 1906.

—Se cumple el 81 aniversario de la inauguración del cable transatlántico desde Terranova a Irlanda. El primer despacho fué dirigido por el Presidente de los Estados Unidos, Buchanan, a la Reina Victoria de Inglaterra.

Al Banco de la Escuela

Viejo banco de escuela, donde tanto he soñado
con mis glorias futuras y mi amor inmortal,
donde por cada instante que viviera he dejado
una estocada experta en el vientre del Mal.

Viejo banco de escuela, por ti mismo han pasado
veinte generaciones en camino triunfal;
unos no te recuerdan, otros te han traicionado,
¡yo no puedo olvidarte, viejo banco ideal!

Cuántos sueños alberga el banco del colegio.
Fué allí donde yo tuve el santo privilegio
de sentir mi más blanca y más dulce ilusión.

Entonces no creía que la vida era mala...
Fué mi primer idilio con una colegiala
y escribí en aquel banco mi primera canción.

Roberto LOPEZ GOLDARAS

DESDE PARIS

AMERICA Y EL POVENIR DEL MUNDO

Sobre esta materia tan clara se han escrito cien artículos turbios.

El último acaba de ser publicado por el venerable Joseph Caillaux, Presidente de la Comisión de Hacienda del Senado. Y en él encontramos ideas, que deben, si no ponernos en guardia ni alternarnos el pulso, por lo menos tomarlo en cuenta y estudiarlo en todas sus costuras, por venir de quien viene más que por su contenido.

Dice el venerable senador que, uno de estos días, se puso a escrutar los horizontes. Es una noble tarea, no cabe duda. Sobre todo a su edad.

Después dice que los países, cada día que pasa, se encierran cada vez más en sus propias fronteras. Lo que es tristemente cierto...

Más adelante se queja de que hay espacios pequeños repletos de hombres y de que hay, al lado, espacios enormes de tierra casi despoblados.

(La suspicacia está alerta, interiormente, mientras leemos el artículo del venerable Monsieur Caillaux ¿A dónde querra ir a parar?...)

¡Anjá! ya llega... Es lo que habíamos adivinado siguiendo la sinuosidad de su pensamiento, un pensamiento sin ambages, en su honor sea dicho. El venerable Monsieur Caillaux dice lo siguiente:

«En esos espacios vacíos los habitantes rechazan la llegada de nuevos habitantes...»

Y el venerable Monsieur Caillaux concluye, descubriendo su cañón 75:

«La América del Sur, por ejemplo, que contiene inmensas tierras baldías capaces de recibir incalculables sumás y sumas de hombres, cuyo acceso, sin embargo, está prohibido, o casi».

No se detiene allí el venerable Senador.

«Este prohibicionismo —dice— precipita los desastres y es una de las causas directas de la tensión actual del mundo. Antes de la gran guerra la población flotante de Europa se vaciaba sobre la América del Sur. Hoy las naciones prolíficas se debaten por un sitio bajo el sol, porque chocan con un absurdo nacionalismo que, complicado con el proteccionismo, cuyo es uno de los aspectos, prohibe el vaivén tradicional de los hombres, tanto como el de las mercancías, más aún que el de las mercancías...»

El venerable Monsieur Caillaux no concluye. Toma una inteligente tangente sociológica y se ataca al peligro en que está colocada la civilización europea. Deja ahí la ideica y nada más...

¿El venerable Presidente de la Comisión de Finanzas del Senado ignora que los actuales habitantes del continente americano han salido directamente de esta misma Europa cuya existencia y cuyo equilibrio él cree pronto a romperse? No, no debe ignorarlo. Pero sí debe olvidarlo.

Olvida además que estos europeos de América están nutridos de civilización europea, que sus ideales, como sus métodos, como sus costumbres, son apenas una alteración de los métodos, de las costumbres, de los ideales europeos. Y que una de las características de Europa ha sido siempre, es en el presente y lo será infaliblemente en el futuro, un precioso y desarrollado instinto de defensa propia. Y que por todo eso América no se convertirá —una vez más— en colonia de los mayores de la familia, y ser tratados, sus habitantes, en menores de la familia. «Tutelajes —decía un indio de Guatemala que conocí en una serranía colonizada por alemanes, allá por el 1915 o el 16— ni el de mi propio padre». Los alemanes, mandatados por Estrada Cabrera, querían hacerse los dueños del terreno y de los hombres que contenía. Pero encontraron una resistencia pasiva y advertida que los desconcertó. Defensa propia, instinto de conservación, o como quiera llamársele: los americanos son así. Y están muy bien así. En su caso, los europeos harían lo mismo. Y si no que se lo pregunten al mismo venerable Monsieur Caillaux...

Eduardo Avilés RAMIREZ

M.E.C.D. 2016

PINAREÑAS

El homenaje del domingo

Al Teniente Coronel Benítez Valdés. Como estaba anunciado, a las primeras horas de la tarde del pasado domingo 13 y en el Hotel Ricardo, se ofreció el almuerzo homenaje con que la sociedad vueltabajera rendía calurosa acogida al joven y valiente jefe militar que acaba de ser trasladado desde el Regimiento al número 4 «Plácido» de Matanzas.

Cerca de quinientos comensales participaron en el mismo y en la mesa presidencial, además del festejado, encontrábanse el Jefe del Ejército Constitucional Coronel Fulgencio Batista y el Jefe de la Policía Nacional Coronel José E. Pedraza y Cabrera; los Tenientes Coroneles Francisco Tabernilla, Ignacio Galíndez y Natalio Llanes, quien ha sustituído a Benítez en el mando militar de esta provincia; el ilustre Secretario de Agricultura Ingeniero Amadeo López Castro, pinareño de gran valer intelectual y moral; el Senador Ramón del Collado; los Representantes Manuel Pérez Galán, [illegible] Rodríguez Díaz, Matías de la [illegible] y Antonio Duarte Alfonso; el [illegible] de la Audiencia Dr. Miguel Pé[illegible] Arias; el Coronel Manuel Benítez [illegible], Presidente del Partido Liberal, y otras destacadas personalidades de nuestro mundo civil y militar.

Las banderas Nacional y Cuatro de [illegible] adornaban magníficamente la residencia y la presencia de la muchedumbre habana, ofrecía un cuadro hermoso y reconfortador en estas horas de inquietudes y de incertidumbres sociales. Materialmente invadido se encontraba el Ricardo, y al través de las [illegible] que lo circundan, sólo veíase un inmenso cue se había agolpado [illegible] de todos los términos de la [illegible] para rendirle tributo de cariño, de admiración y de gratitud al [illegible] todo corazón y bondades [illegible] que durante cinco años al [illegible] de los destinos militares de Pinar del Río, solo ha sabido captarse [illegible] y obtener mejoras innegables, [illegible] fueron la construcción de numerosas carreteras, la Colonia Infantil, la [illegible] para niños pobres, etc.

Vueltabajo, como bien epresó el Coronel Batista, siente con lágrimas en los ojos y la pena en el corazón, la retirada del Teniente Coronel Benítez de [illegible] Y no podía ser de otra manera porque él ha vivido para su pueblo con su pueblo, lo mismo en las [illegible] inquietantes de nuestra historia [illegible] en los días alegres que han transcurrido.

El acto del domingo fué una demostración elocuente del afecto y el cariño que una provincia le ha venido profesando a una de las figuras más jóvenes y destacadas de nuestro Ejército Constitucional.

Y para poner feliz corolario a un homenaje tan merecido, pronunciáronse hermosos discursos por el propio festejado, por el joven y valioso [illegible] señor Rubén Darío Rodríguez, por el distinguido Secretario de Agricultura Dr. Antonio López Castro, [illegible] Martínez y finalmente por el Jefe del Ejército, quien hizo el más cumplido elogio del militar y el amigo [illegible] hijo querido de Pinar del [illegible] de la Revolución y querido [illegible] el Coronel Batista.

El Liceo Yacht Club

[illegible] de un marco de verdadera [illegible] y gran esplendor, llevóse a [illegible] la inauguración del hermoso balneario que en la vecina playa de Las [illegible] ha construído la prestigiosa sociedad Liceo, para que sus numerosos [illegible] puedan disfrutar horas de [illegible] descanso, recibiendo las caricias bienhechoras de la brisa marítima. [illegible] las primeras horas de la mañana del sábado 12 se efectuó la misa [illegible] y después al rítmico compás de una popular orquesta, se bailó [illegible] horas. Un exquisito almuerzo fué ofrecido a la nutrida concurrencia [illegible] la cual se encontraban [illegible] invitados.

[illegible] las damas y damitas que invadieron el Liceo Yacht Club para [illegible] su inauguración. Anotamos entre, en primer lugar a la bella y [illegible] señora Lolita Ochoa de Benítez, [illegible] Cuervo de la Torre, María [illegible] Hernández, Hilda Arias de Ver[illegible] Hernández de Boué, María L. [illegible] de Arias, Obdulia García de [illegible] María Morejón Vda. de Sánchez, Alejandrina Mederos de Arias, [illegible] Hernández de Castellano, Celia [illegible] de García Valdés, Panchita Mu[illegible] Hernández, Rosalina García [illegible] Amalia Otero de Mendive, [illegible] Plasencia de Aguilar, Isabel [illegible] Adelina García de Barrial, [illegible] del Dr. Carlos Hernández, señora de Daniel Portilla, señora del [illegible] Navas, señora de Segundo Valle, [illegible] de Paquito Aguilar, señora del [illegible] Fernández de Velázquez, señora de Lucio Garay y señora de Mi[illegible] Bengochea.

[illegible] grupito encantador de señoritas, [illegible] por las simpáticas y adorables hermanitas Margot y Dora Ortiz [illegible] y «Chiquitica» Ruiz, siempre elegantes y tan graciosas. [illegible] cuarteto incomparable formado por las hermanitas Olimpia, Elisa, [illegible] y Chela Arias. [illegible] García Muñoz, Dulce Her[illegible] Chambe Sánchez, Sara Arias, [illegible] y Candy Valle, Mercy Gonzá[illegible] Guina Aguilar, [illegible] de la Cruz, [illegible] Cardentey y la rubita siempre interesante Emilia Barrial Quin[illegible]

[illegible] entrada la noche se terminó la [illegible] que constituyó un gran éxito, por el cual felicitamos sinceramente al querido Presidente de dicha institución Teniente Coronel Manuel Benítez Valdés y al Director de [illegible] Dr. Arturo de la Torre, el [illegible] y popular organizador de los [illegible] acontecimientos sociales.

El Coronel Fulgencio Batista entre nosotros.

Con motivo de asistir al homenaje que se le rindió al Teniente Coronel Benítez, el domingo último tuvimos la satisfacción de saludar en esta ciudad al distinguido amigo y querido Jefe del Ejército Constitucional, a quien acompañaban también el Jefe de la División Central de la Policía Nacional, Coronel José E. Pedraza y los Tenientes Coroneles Ignacio Golíndez y Francisco Tabernilla.

El Coronel Batista recibió en Pinar las inequívocas demostraciones de afecto y alto aprecio de que siempre ha sido objeto en sus anteriores visitas a estas tierras hospitalarias.

Por medio de estas columnas del DIARIO DE LA MARINA queremos reiterarle nuestro más efusivo saludo al ilustre jefe de la revolución septembrista.

Otro saludo

Para el Dr. López Castro.

También tuvimos el gusto de saludar en la capital pinareña al laborioso Secretario de Agricultura, Ingeniero Amadeo López Castro, comprovinciano distinguido y de innegables dotes intelectuales y morales.

El ilustre hombre público regresó inmediatamente a la Habana acompañado de su joven y simpático Secretario Particular señor René Benítez Valdés.

La última nota

Para decir que dejo en cartera para mañana jueves numerosas notas que por la falta de espacio no pueden insertarse en esta oportunidad.

Guillermo RODRIGUEZ.

ENCARGADO ACUSADO

[illegible] Montes Gutiérrez, vecina de [illegible] 117, expuso en la Policía que el encargado de su casa nombrado Maximino Martínez, constantemente la veja y le impide [illegible] el agua.

¡A VARADERO!

El Domingo 20 de Agosto

EXCURSION SOCIAL, PATROCINADA POR LA ASOCIACION ANTIGUAS ALUMNAS DEL COLEGIO «MARIA TERESA COMELLAS.

$1.50 *adultos* $0.80 *niños*

Ida y vuelta en primera clase, incluyendo ómnibus entre Cárdenas y Varadero.

El tren especial saldrá de Estación Central a las 6.15 A. M. Los excursionistas llegarán a la Playa de Varadero a las 9.45 A. M., y regresarán de Cárdenas sobre 6.30 P. M.

Los boletines para esta excursión ya están a la venta y pueden obtenerse por mediación de la referida Asociación, teléfonos F-5429 y A-9080, o en la Oficina de Pasajes en la Estación Central, teléfono M-9488.

FERROCARRILES UNIDOS DE LA HABANA

Protéjase contra accidentes viajando en tren.

ACADEMIA "BALDOR"

ENSEÑANZA PRIMARIA, INGRESO Y BACHILLERATO

Incorporada al Instituto de Segunda Enseñanza del Vedado.

Servicio de ómnibus a todos los barrios de la Habana y sus Repartos.

La matrícula para el curso 1939-40, que empezará el 6 de Septiembre, está abierta, de 4 a 6 p. m.

Solicite prospecto ilustrado con información completa sobre este Colegio.

23 y 4 - Vedado Telf. F-2992

Invitada Cuba a que participe en la décima segunda Feria Internacioal de Muestras que se efectuará en Brasil

Se inaugurará el 15 de Noviembre para conmemorar el 50 aniversario republicano de esa nación. Los productos que se envíen a esa exposición estarán exentos de derechos

En la Secretaría de Comercio, Negociado de Biblioteca, Canje y Publicación, se ha conocido que el Gobierno brasileño ha invitado oficialmente al nuestro para que participe en la Décima Segunda Feria Internacional de Muestras, que habrá de celebrarse en la Ciudad de Río de Janeiro, a partir del día 15 de Noviembre del corriente año, en cuya fecha conmemora la hermana nación 50 años de vida republicana.

Debido al interés que esta Feria de Muestras pudiera tener para nuestras clases comerciales, ofrecemos a continuación los informes recibidos a ese respecto:

«El Gobierno del Brasil, que, con el objeto de estrechar cada vez más las relaciones comerciales existentes entre ese país y los demás paises de los diversos continentes, organiza anualmente ferias de muestras en la ciudad de Río de Janeiro, ha resuelto, en reciente fecha que la de este año será inaugurada el 15 de noviembre próximo.

Será ésta la XII Feria Internacional, organizada con ese objetivo.

En la fecha de su inauguración conmemora el Brasil 50 años de vida republicana y se están preparando otros actos en conmemoración referentes a tan importante acontecimiento nacional.

La Feria quedará abierta del 15 de noviembre al 31 de diciembre.

Los pedidos de los interesados por la inscripción en ese certamen, deberán ser remitidos hasta 30 días antes de la inauguración de la Feria —dirigidos a la Dirección de Propaganda y Turismo, Avenida Presidente Wilson, Río de Janeiro, Brasil.

Los productos destinados a la Feria gozarán de exención provisional de derechos aduanales, siendo entretanto necesario que los expositores promuevan la legalización, de la remesa, de los referidos productos por las sautoridades brasileñas consulares acreditadas en los países de procedencia; la relación de las muestras debe ser hecha con el contenido exacto y descriptivo de los productos, su cantidad, calidad, especie, peso y medida.

Gozarán también de exención de derechos aduanales, los muestrarios, el material especial para la construcción de pabellones propios de cada país y publicaciones de propaganda con el nombre de la Feria, procedentes del extranjero, siendo que gozan además de reducciones en los precios de los fletes de las empresas de navegación y ferroviarias del gobierno o por ellos subvencionadas, tdos esos envíos.

El material arriba aludido, quedará exento de impuesto y el personal, que viaje con el objetivo de acompañamiento e instalación de muestrarios y demás trabajos de la Feria será concedida reducción en los pasajes en las dichas empresas de navegación y ferroviarias.

Los expositores podrán realizar en la Feria Internacional de Muestras de Río de Janeiro, cualquier transacción comercial.

Por el alquiler de las áreas, se cobrarán los siguientes precios:

Areas internas

4 a 10 m2	$90 p|m2
11 a 100 m2	$85 p|m2
más de 100 m2	$80 p|m2

Areas externas

Para explotación de bars, restaurantes, tabaquerías, etc. $130 p|m2.

Para construcción de pabellones de representación industrial $45 p|m2.

El gobierno brasileño invitó oficialmente a la República de Cuba, a ser representada en ese certamen, cierto de la gran ventaja recíproca que se derivará de la aceptación de esa invitación en sus relaciones comerciales.

Estudia el gobierno brasileño la posibilidad del restablecimiento de la línea de navegación, otrora existente entre Habana y Río de Janeiro —con escalas en los puertos principales del norte del Brasil, tales como Bahía, Pernambuco, Victoria, etc.— por buques del Lloyd Brasileño, empresa oficial de navegación, que viene siendo aumentada considerablemente en sus unidades de navegación.

Actualmente, el Lloyd Brasileño, mantiene dos líneas regulares para sus exportaciones a los Estados Unidos de Norteamérica, siendo dirigida una a New York y otra a New Orleans».

El Boletín de la Propiedad Industrial

Cumpliendo con los deseos del Secretario de Comercio, Dr. Buttari, la casa impresora que tiene a su cargo los trabajos del Departamento, está activando la impresión del Boletín de la Propiedad Industrial, correspondiente al pasado mes de Mayo, el cual será distribuído por el Negociado de Biblioteca, Canje y Publicación a fines de la presente semana.

Inmediatamente que se ponga en circulación este número del Boletín de la Propiedad Industrial, se ultimará la preparación de la Revista de Comercio, órgano oficial de dicha Secretaría, de los meses de Junio-Julio del presente año, cuya publicación contiene un material en extremo interesante, entre los que se destaca el análisis de la producción y distribución de la leche, según dictamen emitido por una delegación especial de la Comisión Nacional de Defensa de la Ganadería.

LE TIMARON $50.00

Esteban Alonso Fernández, comerciante establecido en Emna número 306, en Luyanó, se personó en la Policía Judicial, informando que un individuo que sólo conoce por Luis Llamas, le pidió cincuenta pesos prestados para dirigirse a Camagüey. Agregó que más tarde se había enterado de que el referido Llamas era un estafador y no un comerciante establecido en Camagüey, como le hizo ver. Lo convenció mediante su afirmación de que «le traía recuerdos de sus familiares que residen en España».

UN ASALTO

En San Nicolás y Vives fué asaltado en horas de la madrugada, por dos sujetos desconocidos, el joven Francisco Febles Blanco, vecino de Pocito número 25, al que despojaron de la suma de siete pesos que llevaba.

SIGUEN en su APOGEO

los ENCAJES para BLUSAS.

VEA LA GRAN VARIEDAD QUE TENEMOS.

BAZAR INGLES

GALIANO Y SAN MIGUEL

Jóaquín de Posada

Celebra hoy su fiesta onomástica Joaquín de Posada, el distinguido cronista social del periódico «Acción», para quien tantos afectos se tienen en esta casa del DIARIO.

Posada, «croniqueur» galano, tiene ya una larga ejecutoria al servicio de nuestra sociedad, que lo aprecia y lo distingue de veras.

De los grandes acontecimientos de nuestro gran mundo ha venido dando cuenta, a través de los años, su estilo sencillo y hermoso desde las columnas de distintos rotativos habaneros y las nuestras, en las que ha actuado como colaborador en diversas ocasiones y sustituído inclusive a nuestro queridísimo cronista social Luis de Posada, su hermano, que cuenta también con grandes simpatías y tan merecida estimación en el «tout l'Havane»— durante sus ausencias en el extranjero.

Llegue hasta él, en la fecha de hoy, nuestra cálida felicitación.

HIJO DESOBEDIENTE

Armando Sobrado Llanes, vecino de Silvia 5, en el Reparto Párraga, denunció a la Policía que diariamente es desobedecido por su hijo Ismael Sobrado López, de 15 años de edad, solicitando con tal motivo que sea recluído en un reformatorio.

HURTO DE AVES

Emilio Gutiérrez Alfonso, vecino de Flores 8, y Vicente García Córdova, de Castillo 203, fueron detenidos por la policía al ocupársele varias aves cuya procedencia no pudieron justificar. Ingresaron en el Vivac.

MENOR LESIONADO

Casualmente se ocasionó en su domicilio lesiones de carácter menos grave, Mario Icelaya Acosta, de 4 años y vecino de Línea 1063, de las que fué asistido en el segundo Centro de Socorro.

CRONICA HABANERA

LA NOVIA DEL VIERNES

ROSARIO BALSINDE.—El próximo viernes día 18, contraerán nupcias en la iglesia de San Juan de Letrán, a las siete de la tarde, dos jóvenes distinguidos, pertenecientes a la mejor sociedad habanera: la belísima y gentil señorita Rosario Balsinde y Faura y el joven ingeniero Serafín G. Menocal y Ferrer.

Para boda de tanto rango, de simpatías tantas, lucirá el templo de los RR. PP. Dominicos un adorno floral precioso en el que harán derroche de originalidad y de buen gusto los floristas incomparables de «El Fénix», el decano de los grandes jardines habaneros, tan afamado.

Desde aquel elegante jardín del paseo de Carlos III, siempre en un rango de primer orden, llegará a manos de la gentilisima «fiancée» el ramo nupcial, un precioso modelo de callas miniatura especialmente diseñada para ella.

La enamorada pareja será apadrinada por la distinguida señora Emma Ferrer de González Muñoz y el señor Manuel A. Balsinde.

Como testigos firmarán, por ella, los doctores Mario Díaz Cruz y Francisco José Velez y los señores Raúl Zárraga y Humberto Balsinde.

Y por el novio, el ex-Presidente de la República, general Mario G. Menocal, y los señores Armando de Blanck, José A. Cadenas y doctor Alfredo González Muñoz.

Testigos de la boda civil serán, por la señorita Balsinde, los doctores Vicente Santo Tomás y José F. Balsinde y los señores Armando Menocal y José Eugenio Moré Jr., y por el novio, los doctores Eugenio Sardiña, Raúl G. Menocal y Oscar Figarola e Infante y el señor Mario Miguel G. Menocal.

Reseñaremos esta gran boda.

SAN JOAQUIN.—Señala el Almanaque para el día de hoy la festividad de San Joaquín, bajo cuya advocación celebra su santo un grupo de caballeros.

Saludaremos en primer término al doctor Joaquín Ochotorena, actual Secretario de Hacienda.

El doctor Ochotorena, figura prestigiosísima del poder judicial que hoy colabora en el gobierno del doctor Laredo Brú desde la cartera mencionada, recibirá en tan señalada fecha las demostraciones de afecto á las que es tan acreedor.

Otro saludo, de los primeros, se lo enviamos con todo nuestro afecto al señor Joaquín Pina, tesorero de la empresa del DIARIO DE LA MARINA.

El señor Pina, persona que cuenta en esta casa con muchísimos afectos e innumerables simpatías por su trato cordial y caballeroso, es una de las principales columnas del DIARIO donde labora desde hace muchos años.

Siguen los saludos para este grupo de abogados.

El doctor Joaquín Martínez Sáenz, letrado de altos prestigios, ex-Secretario de Hacienda y hoy político distinguido, al frente de la magnífica organización del ABC.

Otro prestigioso abogado que goza de general estimación en nuestra sociedad, el doctor Joaquín María Barraqué, con el que está de días su hijo Joaquín, simpático jovencito.

Los doctores José Joaquín Espino, Joaquín Freixas, Joaquín Llerena, Joaquín Argote y Joaquín Gutiérrez Manso.

El doctor Joaquín Pedroso.

Y un joven letrado, el doctor Joaquín Gumá y Herrera, perteneciente a la Secretaría de Estado.

Entre los médicos, el doctor Joaquín M. Parrada, conocido especialista, y su hijo el joven doctor Joaquín M. Parracia.

Joaquín Cabrera, Joaquín Baralt y Medina, Joaquín Bosch y Joaquín G. Lebredo.

El doctor Joaquín Añorga, distinguido rotario y director del colegio «La Luz», del Vedado.

Joaquín A. del Oro, Joaquín Suárez, Joaquín de Cárdenas, Joaquín Pardo Suárez, Joaquín Ablanedo, José Joaquín Toscano, Joaquinito Barnet y Joaquín Vidal.

El doctor Joaquín Viñals, prestigioso farmacéutico y su simpático hijo Joaquín Viñals y Taquechel.

El joven arquitecto Joaquín Weiss.

Los ingenieros Joaquín S. Stéfani y Joaquín Jiménez Lanier.

El distinguido caballero Joaquín Godoy, administrador de la Empresa Naviera de Cuba.

Joaquín Llaverías, director del Archivo Nacional.

Joaquín Ravena, capitán retirado de la Policía Nacional.

El estimado amigo Joaquín Díaz y del Villar, perteneciente a la alta gerencia de «El Encanto».

Joaquín González Sarraín y su hijo Joaquín González Sarraín y Escoto.

Jacinto Valdés Gómez, secretario del Juzgado de Instrucción de la Primera Sección.

El notable violinista Joaquín González Molina.

El maestro Joaquín Rodríguez Lanza, Inspector General de Música de la Secretaría de Educación y Presidente del Círculo de Bellas Artes.

Joaquín Mestre, Joaquín Codina, Joaquín Cueva, Joaquín López Barroso, Joaquín Menéndez, Joaquín Pla, Joaquín Batista.

El doctor Joaquín Weber y Güell.

Juan Joaquín Otero, Joaquín Socarrás, Joaquín Frías, Joaquín Fernández de Córdoba, Joaquín Zubizarreta y Joaquín Corral.

El teniente Joaquín Varela, de la Marina de Guerra Constitucional.

Joaquín R. Sánchez Bolio, estimado amigo.

El señor Joaquín Viadero y Velasco y su hijo Joaquín Viadero y Wiyatt.

Los jóvenes Joaquín Alsina, Joaquín Meyer, Joaquín Pedroso Pequeño y Joaquín Bosch.

Joaquín de la Cruz, Joaquín Guzmán, Joaquín Blanco, Joaquín Pueyo y Joaquín Tovar.

El maestro Joaquín Molina.

Joaquín Bernárdez.

Joaquín de la Torre, el estimado amigo.

Joaquín Delgado García.

Joaquín Anchia y Pérez.

Por último, entre los caballeros, saludamos con afecto a dos compañeros muy queridos de esta casa.

Joaquín Aristigueta, culto y brillante periodista director del «Diario de la Marina Hablado».

Y Joaquín Scasso, Jefe de circulación.

Otro periodista, el doctor Joaquín Claret.

También están de días hoy los señores Joaquín Carbonell de Barridy, Joaquina Castaño de Llao y Joaquina Garriga de Lacassa.

Joaquín Domínguez de Jiménez y su hija Joaquina.

Y la joven y bella señora Nena Magriñá.

OTRA FESTIVIDAD HOY.—San Roque.

A todos nuestra felicitación.

Cúmplenos saludar, entre los caballeros que están de días, al estimado amigo Roque de Castro, gerente del Distrito de Camagüey de la Confederación del Canadá, conocida compañía de seguros.

También está de días su hijo, el simpático joven Roque de Castro y Rivero.

Saludamos asimismo a los doctores Roque Villardell y Roque Sánchez Quirós, este último especialista en garganta, nariz y oídos, que goza de sólida reputación.

Y al señor Roque Valdés Rodríguez, que se encuentra en el central Progreso en Cárdenas.

Ofertas de Agosto

¡Algo muy útil y necesario a un precio rebajadísimo!

Vea usted hoy, por ejemplo:

Refajos de Seda Fría

en siete colores

¡Una excelente inversion, por todos conceptos! Aunque no necesite usted Refajos por el momento, los necesitará más adelante, sin duda alguna, y entonces no le será fácil adquirirlos en este tipo, a tan bajo precio. Son piezas cortadas al bies, de buen largo y amplitud suficiente. Tienen bonitos adornos de encaje que imita Alencón y remates de "conchita" en el borde inferior. Puede usted selecionar cualquiera de estos siete colores:

Blanco, Rosa, Azul, Salmón, Beige, Prusia y Gris

Tallas del 34 al 46. - Primer Piso

fin de Siglo

san rafael y águila, teléfonos: m-5991-92-9.

¡Con Aire Acondicionado en la Planta Baja!

EN LA LEGACION DEL PERU.—Anteanoche, en su linda casa de estilo Colonial en el Reparto Miramar, ofreció una comida a un pequeño grupo de sus amistades, el Ministro del Perú, Excmo. Señor Juan de Osma.

Un ambiente distinguido imperaba en el simpático comedor de la casa donde se sirvió la comida con gran esplendidez.

Asistieron.

El Encargado de Negocios de Bélgica, Señor Paul B. Vertraeten.

El Encargado de Negocios de Francia, señor Phillippe Grousset.

El Encargado de Negocios de Cuba en Bruselas, señor Mariano Brull y señora Adelita Baralt.

La señora Blanche Z. viuda de Baralt.

Y las señoritas Blanquita Baralt y Loly Bravo.

DE REGRESO.—En la mañana de ayer han regresado por la vía aérea de la ciudad de Miami, donde pasaron una grata temporada, la gentil dama Conchita Bosque y su hija Ofelia López Bosque, tan bella y tan encantadora.

Madre e hija vienen muy complacidas.

Para ellas un saludo.

LAS REGATAS DEL DOMINGO. Para el domingo próximo están dispuestas las regatas de ocho remos, evento náutico de verdadera importancia que siempre despierta gran interés en nuestros círculos deportivos y sociales.

En este magnífico evento, señalado para las ocho y media de la mañana en aguas del litoral, tomará parte el crew del Habana Yacht Club contra el del Pennsylvania Atletic Club, una de las principales sociedades náuticas de los Estados Unidos que ostenta el título de Campeón Nacional en club de remos.

Un grupo de socios del Habana Yacht Club, fanáticos del interesante sport de los remos, ha invitado al Pennsylvania Atletic Club para que participe en las regatas del domingo.

Como todos los años, ese día habrá almuerzo bailable en el Habana Yacht Club para el que se hacen muchos preparativos.

Trátase de la fiesta tradicional que llevará gran concurrencia.

EL DOCTOR HARRY ROMNEY. Anoche, en el vapor «Oriente», salió para Nueva York a fin de seguir a Europa en el «Queen Mary», el joven y talentoso cirujano ortopédico doctor Harry Romney.

El doctor Romney lleva la representación honorífica de la República de Cuba, así como del Ayuntamiento de la Habana al que pertenece como cirujano ortopédico de los Servicios Municipales, a la Cuarta Conferencia Internacional de Ortopedia y Cirugía Traumatológica que se celebrará en Berlín a principios de Septiembre.

Muchos éxitos en su misión y un viaje muy feliz deseamos al doctor Harry Romney.

ALMUERZO DE JUVENTUD.—Katrin García Gómez y Giscard, la linda jeune fille, hija adorada de los distinguidos esposos Paco García Gómez y Adelina Giscard, tuvo un almuerzo ayer.

Almuerzo de juventud, animado y alegre, que se verificó en el aristocrático Habana Yacht Club con la asistencia de un grupo encantador de jovencitas.

Mercedes de Santa Cruz, Ofelia Morales Abreu, Virginia Ferrán, Mercedes de la Cámara, Alicia Gastón, Hortensia Maciá, Peggy Echevarría, Margarita y Alicia Martínez, Graciella García Montes, Pilar Lamadrid, Loló Pagliery Nancy Fonts, Gracieella Xiqués, Betty Lamar, Gloria Gamba, Amelita Ferregut e Irma Puente.

LA BODA LAMAR-FANJUL.—El domingo 10 del próximo mes de septiembre, contraerán matrimonio, según hemos anunciado anteriormente, la bellísima señorita Flora María Lamar y Sánchez, gala de nuestra más exclusiva sociedad, con el joven y talentoso ingeniero Charles Fanjul y Estrada.

Tan simpática pareja recibirá la bendición nupcial en una ceremonia sencilla y elegante que se llevará a efecto, en la mayor intimidad, en la residencia de los padres de la novia, el doctor Justo Lamar y su distinguida esposa María Sánchez, en el Vedado.

Aquella hermosa residencia lucirá para dicho acto las galas de una decoración floral lindísima que, como el ramo de la novia, ha sido confiado al buen gusto de la «Casa Trías», el acreditado jardín del Vedado.

Para próximas crónicas nos reservamos más detalles de la boda Lamar-Fanjul.

Una boda de gran rango.

(Continúa en la página SIETE)

Internado "CHAMPAGNAT"

HH. MARISTAS

Bachillerato. Comercio. Primaria Elemental y Superior.

Apartado Nº 149. Teléfono A-790.

CIENFUEGOS.

CRONOGRAFOS DE ALTA CALIDAD

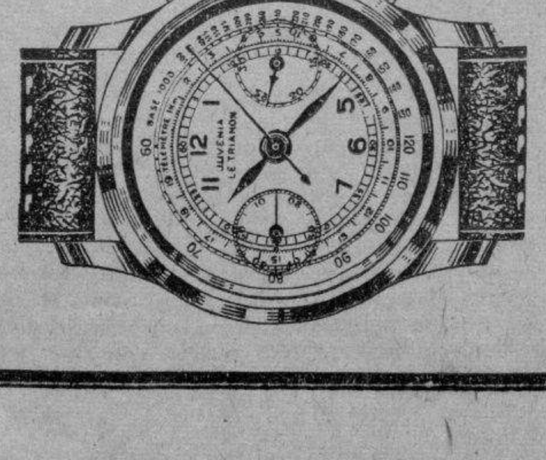

El Regalo Preferido Por MEDICOS, INGENIEROS, MILITARES Y DEPORTISTAS.

PRECIOS:

Cromados, desde $20.

En oro, desde $50.

JOYERIA "LE TRIANON"

SALVADOR FONDON Y CIA., LTDA.

AVE. DE ITALIA, 405.

CLINICA DE OJOS

DR. ENRIQUE CUELLAR DEL RIO

DIRECTOR OCULISTA

Consultas: 9 a. m. a 7 p. m. REINA, No. 358. Teléfono M-7760.

M.E.C.D. 2016

CARTEL DEL DIA

POR LOS TEATROS

LA COMEDIA: A-6737. A las 9 y 30: No te ofendas Beatriz.

POR LOS CINES

FAUSTO: M-7800. A todas horas: Aventuras de Huck Finn y cartón.
ENCANTO: M-6055. A todas horas: La señorita Ciclón y El romántico aventurero.
NACIONAL: A-6700. A todas horas: La brigada salvaje y Memorias de Hawaii.
ALKAZAR: A-6869. A todas horas: El capitán Furia y El desafío.
CAMPOAMOR: A-7054. A todas horas: Honolulu y El amor de un espía.
AUDITORIUM: F-4455. Amor que se desliza y Uña y carne.
TRIANON: F-2403. El correo del sur y Dinero.
INFANTA: U-3700. Andy Hardy en peligro y La hora radiante.
PAYRET: A-7157. La modelo y la estrella y La bestia humana.
RIVIERA: F-2040. A las 5 y 30 y 9 y 30: Despedida de Los Piccoli.
RADIO-CINE: M-1407. Novios a la moderna e Impropio para publicarse.
NEPTUNO: M-1515. Culpas ajenas y Barrios de New York.
FAVORITO: U-2650. El pequeño lord y Noches de Moscú.
FLORENCIA: U-3533. La vida es un tango y Mujeres que trabajan.
OLIMPIC: F-3711. Confesiones de un espía nazi y El jade fatal.
MANZANARES: U-3354. Una aventura peligrosa y Bureau de homicidios.
MARTI: M-2724. El maestro Levita y Colegio de señoritas.
ROXY: FO-4255. El llanero solitario (serie completa).
RIVOLI: FO-2682. Mujer caprichosa y Sueño de juventud.
REINA: M-2272. El romántico aventurero y Barrios bajos.
RIALTO: M-1831. Hotel del Norte y Belleza en frascos.
LARA: M-2421. A patada limpia y El poder de la inocencia.
PRADO: M-2822. Alejandro Nevsky y La casa del maltés.
VERDUN: A-9206. Palabra de honor y El canillita y la dama.
COLONIAL: A-7879. Culpas ajenas y Vive como quieras.
ACTUALIDADES: M-5575. Los tres mosqueteros y Patrulla submarina.
CERVANTES: M-6494. Mientras New Yor duerme y Mi abuelito.
MAJESTIC: M-4477. La legión heroica (serie completa).
LIRA: M-4474. La tía de las muchachas y La Adelita.
CUATRO CAMINOS: M-3676. El tango en Broadway y Melodías de arrabal.
WILSON: U-5563. La invitación peligrosa y Marie Waleska.
GRIS: F-4292. La reina Mora y La hija de Juan Simón.
VIVES: F-3128. Pigmalión y David Copperfield.
MODERNO: X-1305. Intriga profesional y Rencores disipados.
CUBA: M-9196. Oh, Marietta y El gran vals.
ROJO: M-4794. La pradera sangrienta (serie completa).
SANTOS SUAREZ: I-4600. Eva en los tribunales y La emperatriz escarlata.
BELGICA: A-9128. Morena clara y Carmen.
VIOLETA: M-3238. Suspiros de España y El bailarín y el trabajador.
MENDOZA: I-7285. Ahora seremos felices y La hora final.

ESCENARIO y PANTALLA

NOTAS

M. ROONEY EN «AVENTURAS DE HUCK FINN» EN EL FAUSTO

Millones han leído la novela de Mack Twain y extasiado su espíritu en su lectura... Millones verán ahora los personajes en el realismo de la pantalla, recreando su vista en el drama intensamente humano que «Las aventuras de Huck Finn» nos relata.. Una inmortal creación del intelecto de un gran novelista, vertida a la pantalla con alarde de arte cinematográfico por los estudios de la Metro Goldwyn Mayer, con Mickey Rooney en su primer role como estrella, interpretando el papel del niño más travieso, y más fascinante, que la literatura ha creado...! Un pilluelo, un esclavo y un par de bandidos, en la más extraña aventura que Vd. jamás ha visto...! El pilluelo era un niño... pero se portó como todo un hombre...! Completa el programa la variedad «Nostradamus», el cartón «Epidemia a la Orden» y el Noticiario. Los precios: 40 cts. de 3.30 a 6.30 y 50 cts. después. Niños a todas horas 20 cts. y tertulia familiar 15 cts.

El lunes, otra soberbia realización del gran productor Darril F. Zanuck: «Mi hombre», clamorosa super-joya, que, al igual que «Al compás de mis recuerdos», trae a la memoria del público numerosas y exquisitas melodías de un ayer cercano. «Mi hombre», no es solamente una gran producción musical, sino una comedia melodramática con una trama de intenso interés y una encantadora historia de amor de conmovedora emotividad... uno de esos romances de Broadway que a menudo sirve de tema a las crónicas de los periódicos, y son siempre de un colorido señalado, por ser sus protagonistas los ídolos de ese público sin alma; pero siempre ávido de escándalo... Que las mujeres de Broadway no tienen alma, es la frase acuñada que todo el mundo pasa; este hermosísimo film nos viene a demostrar que hay mariposas de esas a quienes el amor es suprema ley de su existencia, y en su ara, sacrifican sus más caras ambiciones. Un trío de ases aparece al frente de su estupendo cast: el máximo ídolo Tyrone Power, la encantadora Alice Faye y el famoso Al Jolson.

Pronto: el drama gigante de la RKO-Radio «Cinco regresaron».

HOY
REX
CINEMA M-2214

DEL BOSQUE AL ASERRADERO
Todo el proceso de la Industria maderera en los EE. UU. desde la tala del árbol a su corte en el aserradero, con curiosos y emocionantes incidentes. Es Warner.
Además: NOTICIARIOS FOX, IBERIA, MUNDIAL Y PARAMOUNT. CANCION DE LAS ISLAS (bella, musical, en colores, Paramount). INSTANTANEAS DE HOLLOWOOD (Nuevas vistas de conocidos artistas de la pantalla en la intimidad. Film Columbia, comentada en español). EL PERRITO DEL METRO (Divertido cartón de la popular Betty Boop, Paramount).
Horas y precios de costumbre.
EL AIRE ACONDICIONADO DEL «REX» ES PERFECTO

NACIONAL: EXITO DE «LA BRIGADA SALVAJE»

Es una legítima joya del cine francés, y como tal fué acogida por el público. Todo concurre a conquistarle esa altísima calificación. Es decir: un asunto rebosante de originalidad y emoción, un proceso fílmico notablemente expresivo y subrayado por situaciones magistrales; un desbordamiento de dramaticidad que señala los momentos culminantes de la acción; una primorosa y bien detallada fotografía y una interpretación insuperable.

Marcel L-Herbier, el primero de los directores franceses, ha aprovechado hasta el límite un tema valioso de por sí, y ha obtenido de los actores una actuación insospechable. Esos actores son Vera Korene, bella y talentosa, el apasionado Troutbeskoy y el sobrio Charles Vanel, que penetran en lo hondo de la obra para hacérnosla llegar como un soplo humano.

Se repite hoy «La brigada salvaje», a las 3:45, 6:50 y 10:00, con «Memorias del Hawaii», por Pat O-Brien y Evelynn Knapp y que veremos a las 2:25, 5:30 y 8:30; episodio décimo de »La vuelta de Dick Tracy» y una revista Pathé.

La entrada cuesta 30 centavos hasta las 6:30, y después 40. Tertulia 10.

El próximo lunes: «Medianoche», por Claudette Colbert y Don Ameche. Es una deliciosa comedia del más alto estilo, en la que vemos cómo la protagonista pone en una balanza su amor por un hombre modesto y su ambición por conquistar un hombre rico. Y todo ocurre entre aventuras cautivadoras. Y vemos también cómo el enamorado galán moviliza a sus compañeros de trabajo para buscar a la muchacha, cuando esta se pierde. Claudette Colbert y Don Ameche hacen una acabada labor en «Mediano», ue se exhibe alternando con «El secrto de Bull Dog Drummond», por John Howard y también estreno en Cuba. Todo un gran programa de la Paramount.

CAMPOAMOR: «HONOLULU»

Hoy, un gran estreno en el simpático «Campoamor». La gran sensación en películas musicales, «Honolulú» en la que el espectador puede deleitarse viendo a Eleanor Power, y siguiendo el ritmo de sus originales bailes, canciones, música y un alegre y regocijado argumento. Visite la tierra de la risa, el romance y la alegría y conocerá la mejor bailarina de «La Sala», Eleanor Power, secundada por Robert Young, Gracielle Allen y George Burns. Esta película se exhibe a las 4:00, 7:20 y 10:30. Completamos este super-programa con el drama por Robert Taylor, Wallace Beery y Florence Rice: «Amor de un espía», además noticiario y cartón. Precios para esta función: Mayores hasta las 6:30, 20 cts.; después 30; niños 15 y tertulia 10.

No olvide que el sábado a las 9 reaparece en el teatro de sus triunfos el gran cantante argentino, Agustín Irusta, acompañado de su orquesta típica argentina. Precios populares.

INTERNACIONAL FILMS PRESENTA CON ORGULLO LA MEJOR PRODUCCION FRANCESA DE 1939
"LA BRIGADA SALVAJE"
NACIONAL - HOY VERA KORENE.-CHARLES VANEL 30 y 40 centavos

MAÑANA: ANN NEAGLE EN EL ENCANTO

Hoy presenta por última vez la Empresa de este lindísimo teatro a Lupe Vélez, Donald Woods y Leon Errol en la chispeante super-comedia «La señorita ciclón». Completa el programa la exquisita producción «El romántico aventurero» con Ramón Novarro, Marian Marsh y Margaret Tullichet. Además el cartón en colores «Los tres ositos» y el noticiario. Los precios: 20 cts. de 3.30 a 6.30 y 30 cts. después. Niños a todas horas 15 cts.

«Sesenta años de gloria», la fastuosa y espectacular super-producción en technicolor, es una versión verídica de los hechos y acontecimientos más notables de la época en que la reina Victoria empuñaba las riendas del imperio inglés...! Basada como está la trama en hechos reales, vibra en su desarrollo el espíritu romántico y heroico de esos años que vieron el engrandecimiento de un reinado y sentaron los cimientos del Imperio que hoy es Inglaterra. Jamás la historia podría relatar los hechos con más acuciosos detalles, ni dejar en nuestro ánimo una emoción más intensa, que la que nos produce esta exquisita joya de arte cinematográfico. La historia de la reina que no hubo poder humano que jamás hiciera retroceder en sus empresas... y que siendo en todos conceptos una mujer, nunca dejó de ser reina. Son sus geniales intérpretes, la excelsa estrella Anna Neagle y el gran favorito Anton Walbrook. Otra gran atracción del programa de mañana es el estreno del impresionante film «Doce horas de angustia», con Richard Dix, Lucille Ball y Allan Lane. Trama pletórica de emociones en que la intriga de su desarrollo mantiene el interés en aumento escena por escena, del principio al fin...! Una banda de asesinos que en sus crímenes no dejaban la menor huella... porque no pasaban de ser «meros accidentes»...!

Pronto: «Re-estreno de una de las producciones más hermosas de todos los tiempos «La batalla», colosalmente interpretada por Charles Boyer, Merle Oberon y John Loder.

AGUSTIN IRUSTA SERA OBJETO DE MUCHOS AGASAJOS

¡Esta llegando a la Habana el gran ídolo del público cubano: el astro argentino Agustín Irusta!

La sensacional actuación de este gran artista ha producido extraordinario revuelo en nuestro ambiente, donde se prepara un nutrido programa de agasajos que testimoniarán las grandes simpatías que inspira su personalidad. Como se sabe, Agustín Irusta llegará a bordo del «Santa Lucía» el sábado próximo por la mañana, habiéndose constituido una Comisión de Homenaje compuesta por las siguientes personas:

Sras. Perlita Grecco, Esther Borja, Adelaida Rodríguez; Adelfa Virgili, Estelita Echazábal, Zoraida Marrero, Estrellita Díaz y los Sres. Charles Pemberton, Ernesto P. Smith, Roberto Rodríguez, Manuel M. González, Miguel Tato, Ramón Becali, Francois Baguer, Alfonso La Presa, José Gauthier, Luis Aragón, Augusto y Jesús Ferrer de Couto, Bola de Nieve, Gaspar Pumarejo (Aló Aló), Arcadio Báez y Pedro Valcárcel.

Entre los diversos actos a realizarse en honor de Agustín Irusta figura, en primer término un cocktail a la prensa, cronistas, teatrales, sociales y de radio, ofrecido por Kresto, el sábado a las 12 del día. Luego, un almuerzo en la residencia de la Srta. Perlita Grecco, ofrecido en honor de Agustín Irusta por sus amigos.

La Agrupación de Cronistas Teatrales y Cinematográficos, (ARTYC), le ofrecerá un ponche de honor en su sede de la Manzana de Gómez.

Agustín Irusta, a su vez contestará ofreciendo en la semana próxima una cena a los empresarios, artistas y periodistas cubanos, así como al cuerpo diplomático y consular de los países latino-americanos.

El popular cantor argentino, que viene como artista exclusivo de Kresto, debutará en el teatro Campoamor el sábado por la noche a las 9 y 30

RADIO CINE: «NOVIOS A LA MODERNA»

Plena de éxitos rotundos por los países de América, llegará mañana a Cuba, la celebrada estrella argentina del cine y de la radio
Mercedes SIMONE

(EL CORAZON HECHO TANGO)
Acompañada por su conjunto típico argentino
DEBUT: LUNES, 28 de Agosto
TEATRO NACIONAL

Hoy y mañana, últimos dos días que le quedan de exhibición al estupendo programa doble de Warner Bross, combinado con la finísima y satírica comedia social, titulada «Novios a la moderna», la cual interpretan Priscilla Lane y Jeffrey Lynn, la linda rubia que actuó en la famosa película titulada «Cuatro hijas», con el mismo apuesto galán que la secundó. «Novios a la moderna» es una comedia que está presentada en un ambiente de lujo social que gustará muchísimo a la juventud elegante, y además tiene el interés de que pone sobre el tapete un problema que todavía nadie ha logrado resolver. La otra es una intrigante película de asunto policíaco, que con una escena trágica comienza el drama titulado «Impropio para publicarse» en que luego hay sensacionales momentos de vertiginosa acción y emocionante desenlace. Son sus intérpretes Pat O-Brien y Joan Blondell, con el popular niño de la pandilla «La escuela del crimen», Bobby Jordan. Completa el programa una lindísima comedia de dos rollos y noticiero sonoro.

Los precios: Luneta y primer piso 30 cts., antes de las 6 y media, después 40 cts., los niños 20 cts. y la tertulia, entrada por Neptuno, 10 cts.

El viernes: James Cagney, el favorito del público por su actuación en las películas de gangsters, aparece interpretando un poderoso drama que relata la vida de un atrevido periodista, víctima después de la criminal intriga de unos políticos sin escrúpulos. Se titula «Cada amanecer muero» y lo secundan George Ratf, George Bancroft y otros muchos. Nota: Esta producción estaba anunciada para el lunes, pero complaciendo muchas peticiones se le ha adelantado para el viernes 18, estrenándose conjuntamente con «Capturado por la rubia», otro episodio de aventuras de Torchy Blane, representada por Glenda Farrell y Barton McLane, que la secunda.

AUDITORIUM: «AMOR QUE SE DESLIZA»

Por última vez presenta hoy este elegante teatro y en sus turnos de 5:15 y 9:45, la extraordinaria superproducción musical: «Amor que se desliza», la gran creación de la bellísima actriz Joan Crawford con James Stewart, Lew Ayres y la mejor trouppe de patinadores del mundo. Complétase el programa presentando a las 4 y 8:30: «Uña y Carne» de Mickey Rooney y Wallace Beery.

Mañana: Glorioso estreno en Cuba: «Los amores del Mikado», la más famosa y mejor de las operetas de los inolvidables William Gilbert (Autor) y Arthur Sullivan (compositor) viene a la pantalla para ser glorificada en una super-extraordinaria versión sonora realizada por la Universal Pictures, en un alarde de técnica y empuje cinematográfico.

Y como complemento indispensable en esta joya de alto valor técnico y artístico, «Los Amores del Mikado», llevan como Director al inmenso Víctor Schertzinger, el brillante ejecutor de «Una Noche de Amor». Son varias las muy valiosas características que se destacan en «Los Amores del Mikado». La Orquesta Sinfónica de Londres, interpreta con propiedad exquisita, la expresiva y encantadora música de Sullivan. Jean Colín, bellísima artista cantante de mérito que en las romanzas se anota consecutivos éxitos y Kenny Baker en las baladas, presentan momentos culminantes de la película, que es, como quiera que se le considere, admirable, sensacional; los famosos Coros de 100 voces de Opera D-Oyly Carte; su Director Víctor Schertzinger, que además de realizar «Una Noche de Amor» es también autor de la música de «El Desfile del Amor».

Primera opereta compuesta expresamente para la pantalla; el precioso tecnicolor de maravillosas escenas y un complemento en el reparto a base de estrellas del canto y de la pantalla.

LUNES FAUSTO
TYRONE POWER
en "MI HOMBRE"
-ROSE of WASHINGTON SQUARE- con Alice FAYE Al JOLSON
Una 20TH. CENTURY FOX
Las CANCIONES que HICIERON a BROADWAY FAMOSO... ¡un ROMANCE de sus IDOLOS que es un PRIMOR de EMOTIVIDAD...

LA COMEDIA: «NO TE OFENDAS BEATRIZ»

Esta noche se representará a las 9 y 30, desde la escena de «La Comedia», la graciosísima comedia del faraón de los humoristas españoles, Carlos Arniches, titulada «No te ofendas, Beatriz».

La Compañía Cómica de Pepita Díaz y Manolo Collado hace una interpretación magnífica de esta divertida comedia. 50 cts. cuesta la luneta numerada y 30 y 20 cts. las butacas. Localidades al A-6737.

Mañana, jueves, por la noche: «El señor Adrián, el primo» o «¡Qué malo es ser bueno!», de Carlos Arniches, también.

El viernes, un repriss sensacional «Para tí es el mundo», graciosísima!! El sábado por la tarde, a las 5:30, y el domingo a las 3:30 y 5:30, tres grandes tandas elegantes de tarde dedicadas a las damas.

El sábado por la noche, gran acontecimiento artístico-social. Función extraordinaria de gran gala. «Premier Mundial» de la bella y graciosa comedia de E. Suárez de Deza «Se alquila un novio», escrita especialmente para Pepita Díaz y Manolo Collado, y llegada a nuestra capital en el último avión procedente de Buenos Aires, vía Nueva York. La empresa de este teatro le garantiza que es la comedia más graciosa que usted ha visto en su vida.

HOY: «EL CAPITAN FURIA» EN EL ALKAZAR

Con grandioso éxito continúa exhibiéndose la gigantesca y super-espectacular producción de Artistas Unidos: «El capitán furia», interpretada estupendamente por Brian Aherne, Víctor McLaglen, Paul Lukas June Lang, John Carradine, Virginia Fields, cientos de actores y miles de extras. Un drama de la época de 1840, cuando en Australia imponían la ley de su capricho una casta de señores que parecía haber llevado allí todos los prejuicios y fueros de sus antepasados feudales de Europa! Cómo esta opresión engendró la rebeldía, y los oprimidos y tiranizados esclavos, enarbolaron la bandera de sus reivindicaciones...! La otra gran atracción es el impresionante drama «El desafío». Una emocionante e interesantísima película que ha de ser del agrado de todos los espectadores por su original trama. Además el Noticiario. Los precios: 20 cts. de 1.30 a 6.30 y 30 cts. después. Niños a todas horas 15 cts. y tertulia familiar 10 cts.

El lunes: La estupenda realización cinematográfica del gran director John Ford: «La diligencia». Una página impregnada del fascinador y trágico encanto de la vida fronteriza entre México y los Estados en 1885...! Romance en medio de una naturaleza salvaje... entre dos almas que la sociedad rechazaba y la ley perseguía... y el muchachote de pelo en pecho que se entregaba a la ley para ser llevado a un lugar donde sabía había tres hombres que lo querían matar! Dos soberbias actuaciones de dos ídolos del cinema: Claire Trevor y John Wayne, secundados por un extenso y escogido reparto. Cuando Vd. vea «La diligencia» hará un viaje fantástico a un pasado repleto de intenso colorido y mágica evocación...! Vivirá uno de los romances más extraños que su fantasía jamás ha forjado: entre una bailarina de music hall... y un fugitivo de la ley, que se entregaba a ella para tener el placer de reunirse co ntres hombres que... lo menos que de él querían, era asesinarlo...! Conjuntamente se estrenará en Cuba el emocionantísimo y dinámico drama de la Columbia: «Sombras de traición», con Jack Holt, Ralph Morgan y Katharine de Mille.

JAMES CAGNEY VS. GEORGE RAFT ,EN «CADA AMANECER MUERO», EL VIERNES, EN EL RADIO CINE

Ya llegó lo que todos esperaban, el dinámico y formidable James Cagney en la obra cumbre para emocionar a las multitudes «Cada amanecer muero» con el gran actor George Raft, George Bancroft, Jane Bryan y cientos de actores más, todos estupendos.

Una película Warner, la primera compañía, que le brinda al público lo que el público pide. Acción... Acción... y emoción... aquí la encuentra usted, vea «Cada amanecer muero». El motín de presidiarios más sensacional que se ha filmado. Un salto de tres pisos hacia la calle que da George Raft cuando escapa en pleno tribunal, y así «Cada amanecer muero» le brinda dos horas de emoción constante y ha sido considerada por la crítica como la película cumbre de las emociones.

James Cagney, bate todos sus records anteriores al presentarse en «Cada amanecer muero».

Warner se enorgullece de poder presentar una obra tan interesante como «Cada amanecer muero».

El viernes será este gran acontecimiento en «Radio-Cine», que la presentará en todos los turnos desde las 2 de la tarde.

TRIANON: «EL CORREO DEL SUR»

Dos películas de estreno en este teatro, es el programa que ofrece esta Empresa, presentando en su turnos preferentes de 5:15 y 9:45 el film titulado: «El Correo del Sur», drama evocador del heroismo de los aviadores del correo aéreo en las colonias francesas del Africa, con un romance que nos brindan la adorable Jany Holt y Charles Vanel y el gran actor Pierre Richard Willm en el role central, como el diplomático de alta jerarquía, esposo de Jany que forma el tercer ángulo del triángulo que nos presenta esta magistral producción del cinema francés.

Conjuntamente a las 4 y 8:30 la estupenda adaptación a la pantalla de la novela de Emilio Zola, «L-Argent», dirigida por Pierre Billon, con el título en español «Dinero», es un drama de la mujer que presenta el amor contra la ambición ciega del hombre, por la bellísima Vera Korene y Pierre R. Willm.

Mañana: En su función de tanda y noche, la serie completa de los emocionantes episodios titulados: «Las Aventuras de «Red» Barry», por el popular actor Buster Crabbe y Frances Farmer.

El viernes: Otra espectacular serie de episodios, la que bajo el título «La Legión Heroica» con Lee Powell el astro más sensacional de la actualidad y Herman Brix, luchando juntos para dominar al loco científico conocido por «El Relámpago».

PAYRET: «LA MODELO Y LA ESTRELLA»

Un formidable programa francés y español. Vea a la genial estrella francesa Simone Simon con Jean Gabin en la super-producción titulada: «La Bestia Humana» picaresca y sensacional película de la famosa novela de Emilio Zola. Una super-producción de sensacional argumento.

Hoy sigue con gran éxito la super-espectacular película con bellas modas lujo y comicidad: «La Modelo y la Estrella». Una película dirigida por Manuel Romero, muy interesante para las damas por aparecer las más novedades en vestidos de París, New York y Buenos Aires.

Una revista de asuntos mundiales completa este gran programa que empieza desde las dos de la tarde.

Los precios son: 20 centavos hasta las 6 y media y 30 centavos después. Niños 15 centavos. Tertulia 10 centavos.

Mañana: «La Chismosa» y «La Modelo y la Estrella».

Mickey Rooney
en "Las Aventuras de HUCK FINN"
Según la FAMOSA NOVELA de MARK TWAIN
Una Metro Goldwyn Mayer!
FAUSTO 40¢ 50¢ Niños 20 Tert. 15¢

DESPEDIDA DE «LOS PICCOLI» EN EL RIVIERA

Con las dos funciones de hoy se despiden de la Habana «Los Piccoli» de Podrecca, el magno espectáculo ue ha sido consagrado por la crítica mundial como la novena maravilla del mundo...! 17 números de gran atracción integran el programa, entre los ue se destacan: el pianista más peueño y más cómico del mundo, la corrida de toros, la orquesta del Jazz Band, las caricaturas de las estrellas de Hollywood...! El espectáculo dura alrededor de dos horas. Los precios: 30 cts. lunetas tanda de 5.30 y 9.30 y 15 la tertulia.

Mañana, dos «hits» de la Warner: Kay Francis e Ian Hunter en la hermosísima super-joya «Promesa cumplida». Kay Francis en el ambiente deslumbrador de la calle más céntrica del mundo... como una estrella fugaz que deja a su paso la luz de su amor intenso...! Conjuntamente se presentará la espectacular producción «Aguilas sobre el mar» con Olivia de Havilland, George Brent y John Payne.

Vea... la vigorosa legión de los aires convertirse en aguilas temerarias... Vea... los acorazados de los aires que pueden hundir un barco de guerra...! Vea... el nuevo avión misterioso que tiene una velocidad de 320 millas hora. Dirigida por Lloyd Bacon.

El viernes: Joan Crawford, James Stewart y Lew Ayres en «Amor que se desliza», espectacular super-producción en que hay un verdadero derroche de lujo y belleza, para ofrecernos en todo su mágico esplendor un deporte que hoy está de moda en el mundo entero: el patinaje en el hielo. Lo que eran los espectáculos que presentaba Florenz Ziegfeld, lo sabe todo el mundo: verdaderas maravillas de belleza por su fantástica presentación y el lujo y la suntuosidad con que se ofrecía...! «Amor que se desliza» es de su propio género, pero presentado en algo nuevo, un «ring» de hielo, donde la belleza, el arte y lo fantástico, ofrecen al espectador un espectáculo único como recreo de la vista, el oído y el espíritu. Conjuntamente se estrenará en Cuba el emocionantísimo drama de la Columbia, «Sombras de traición» con Jack Holt, Ralph Morgan y Katherine de Mille.

(VEASE MAS GACETILLAS EN LA PAGINA OCHO)

GACETILLAS

INFANTA: «ANDY HARDY EN PELIGRO»

Hoy veremos de nuevo en la pantalla del gran teatro «Infanta», de la grandiosa producción: «Andy Hardy en Peligro», con Mickey Rooney, Lewis Stone y otros; la película ideal para entretener a toda clase de espectadores; desde el abuelo hasta el nieto... lo mismo a ellos que a ellas... cada uno de los miembros de la familia Hardy, ofrece un motivo especial de interés a la espectación del público.

A continuación se exhibe la cinta: «La hora radiante» con Joan Crawford, Robert Young, Margaret Sullavan y Melvyn Douglas; una bellísima joya de la pantalla de insospechables valores artísticos. Completa el programa una revista y una variedad.

Mañana: Precios populares: la serie: «Hazañas de Red Barry».

El viernes: Precios populares: la serie: «La Legión Heroica».

FLORENCIA: «LA VIDA ES UN TANGO»

Un sensacional programa doble en español nos tiene anunciado en sus elegantes carteleras la dinámica empresa del cine «Florencia». Comenzando a las dos de la tarde, revista de asuntos mundiales, la estupenda producción interpretada por Mecha Ortiz, titulada: «Mujeres que trabajan» y como complemento la estupenda cinta del ídolo de la hora presente, Hugo del Caril, titulada: «La Vida es un Tango».

Los precios: 10 centavos la luneta a todas horas y niños 5 centavos tertulia, con cómodas butacas 5 centavos todos.

Mañana, Garrido, Piñero y otros artistas cubanos en la estupenda producción: «La última Melodía», un derroche de gracia y melodía y «Lenguas Pecadoras» de Jack Holt y Dolores Costello. Viernes, día popular: «La Casa del Maltés» y «El Amante de Madame Vidal».

El sábado y domingo: Eleonor Powell en la super-producción musical titulada: «Honolulu» y «El impulso del Mal» por Charles Bickford.

NEPTUNO: «CULPAS AJENAS»

Hoy, nos presenta el preferido teatro «Neptuno», un maravilloso e interesantísimo programa doble de estreno con un Noticiario de asuntos mundiales, la producción interpretada por Jackie Cooper, titulada: «Barrios de New York» y como complemento el fuerte drama de la Columbia de Maureen O-Sullivan y Henry Fonda, titulada: «Culpas Ajenas». Los precios: 15 centavos de 2:30 a 6:30 y 20 centavos después. Niños 10 centavos a todas horas.

Mañana, el mismo programa. Viernes, Bette Davis y George Brent en la sentimental y emocionante producción: «Amarga Victoria».

Conjuntamente se exhibirá: «La Heredera Ardiente» de Olivia de Havilland y Dick Powell.

El sábado y domingo, Don Ameche y Loretta Young en «El Idilio de un Genio» y Brian Donlevy en «Su Alteza en peligro».

FAVORITO: MAÑANA: «UNA AVENTURA PELIGROSA»

Hoy, miércoles Popular: a los precios de 10 centavos mayores, 5 centavos Niños y tertulia familiar, un magnífico programa de Artistas Unidos con Freddie Bartholomew en «El Pequeño Lord» y Harry Baur en «Noches de Moscú». Además el Noticiario.

Mañana: la comentadísima producción cubana, interpretada por los simpáticos actores Alberto Garrido y Federico Piñero: «Una Aventura Peligrosa», conjuntamente con «Abuso de Confianza» por Danielle Darrieux.

El viernes popular: dos soberbias producciones en español: «La Tía de las Muchachas» por Juan J. Martínez Casado y Enrique Herrera y «México Canta» por Pedro Vargas.

El sábado y domingo: la obra cumbre de Bernard Shaw: «Pigmalión» por Leslie Howard y Wendy Hiller y la emocionantísima producción misterio de la pista» con Dennis O'Keefe y Cecilia Parker.

M.E.C.D. 2016

OCASION SIN PRECEDENTES

En el cuadro número seis, a una cuadra de la Avenida Central, y a cien metros de la Capilla, hemos construído a orilla de calle (primera fila),

LAS MEJORES Y MAS MODERNAS
BOVEDAS Y OSRIOS
VEALAS

le interesa conocer esta GANGA

Por el menor precio le damos lo mejor que jamás se ha construído en el Cementerio.

Mármoles: PENNINO

Ave. Menocal, 1056, esquina a Desagüe. Teléfono: U-2242.

CRONICA HABANERA

EN LA PARROQUIA DEL VEDADO

ESPERANZA PARRA. — La Iglesia Parroquial del Vedado, el bello y hermoso templo de los RR. PP. Dominicos, tan favorecido siempre por los novios elegantes, abrió ayer tarde sus puertas para una nueva ceremonia nupcial.

En la misma fueron contrayentes dos jóvenes acreedores a todas las venturas, gentilísima señorita Esperanza Parra y Gaspar y el caballeroso señor David Hevia y R. Maribona.

La señorita Parra apareció ante el ara ataviada bellamente.

Complemento de su toilette era el ramo de mano, tejido a base de dalias--crisantemos con caídas de las mismas flores.

Fueron padrinos el doctor Santiago Somodevilla y la señora Sara R. Maribona viuda de Hevia.

Y firmaron como testigos los siguientes caballeros.

Por parte de ella, los señores Manuel Muiño, Manuel Rodríguez, Antonio Mesa, Felipe Hernández y el Hermano Manuel Berchman del Colegio de La Salle.

Y por parte de él, el doctor Octavio Garcerán Laredo y firmaron como testigos de ella, el doctor Antonio Beruff Andrés y los señores Oscar Gutiérrez, Félix Suárez Moré y Carlos Hevia y R. Maribona y por él, los señores Manuel R. Maribona Lucio Solís y Víctor Sorondo y el doctor Emilio Llinás.

VIAEROS DISTINGUIDOS.—Ayer tarde, a bordo del «Quirigua», arribó a nuestra capital, de regreso de su viaje a Roma, el Iltmo. Señor Arzobispo de la Habana, Monseñor Manuel Ruiz y Rodríguez.

Con Monseñor Ruiz vino el Rvdo. Padre Alfredo Llaguno, Párroco y Administrador, respectivamente, de la Iglesia y Hospital de Paula, que actuó durante el viaje como Secretario de nuestro Prelado.

Ambos sacerdotes fueron objeto a su llegada de un cariñoso recibimiento por parte de los feligreses, así como de las instituciones y colegios católicos de la capital.

Bienvenidos.

DEL MIRAMAR YACHT CLUB.—Muy animado, lucidísimo, resultó el te bailable celebrado el domingo último en el Miramar Yacht Club.

Aspecto magnífico presentaba el Skating Ring invadido de parties que ocupaban los socios y sus familiares.

Se bailó hasta las diez de la noche con la orquesta Hermanos Castro y con el Septeto Gloria Matancera.

Y se presentó el show típico cubano de los hermanos Barranco que arrancó cálidos aplausos a la concurrencia.

Citaremos primeramente, iniciando la concurrencia, el party del Presidente del club doctor Ricardo Machín y de su interesante esposa Paulina de Beche, donde estaban las señoras Digna Armengol de García, Georgina Medel de Ajamil y Lilita Montero de Martínez Ibor. las bellas señoritas Madeline Menocal, Sylvia Freyre y Elena Franca y los señores Conrado Mantecón, Federico Cardona y Willy Rivero.

Doctor Salvador W. de Castroverde, señora Gilda Giol de Castroverde, señor J. García Palomino, señora Eloísa Antiga de García, señor Luis Fernández, señorita María Josefina Fernández.

Señor Mario la Guardia, Graciela Font de Laguardia, doctor Severo Pina, Zula del Castillo de Pina, ingeniero Vicente La Guardia, Elena Torriente de La Guardia.

Señor Alejandro Fernández, Antonia Pérez Benitoa de Fernández, Jané Gardner de Romeu, señora de Beunza, Mariita Beunza, Antonio Rousseau Sanz, Gela A. de Rosseau.

En la mesa de los «Leones» se reunían: señor Armando Rivero, señora Angeles Alcover de Rivero, señor Antonio Galofre. señora Cecilia Bowman de Galofre, señor Humberto Hernández. señora Lilian Beale de Hernández, doctor Gilberto Cepero, señora Edelia Sierra de Cepero, doctor Ramiro Collazo, señora Nena Moré de Collazo, doctor Miguel A. Santos Buch, señora de Santos Buch, doctor Ramón García Rodríguez, señora Lolita González de García, señor Juan Antón, señora de la Noval de Antón señor Eugenio Flamand, señor Juvenal O-Farrill, señora Graciela Pérez Ricart de O-Farrill, señorita Lilita de la Noval, señor Ramón Soliño, señora María de Barranco, señorita Olga de Barranco, señor Willy Rivero, señor Luis de Barranco.

Señor Filiberto Guerra y señora Eladia de León, señorita Eva Miyares, doctor Rodríguez Ibáñez, señorita Mercedes Risell, señor Julio Vidal, señorita Victoria Guerra, doctor Enrique Vilató.

Señor Ramón Pérez, señora Matilde Dorrbecker de Pérez, señor Pedro Villoldo, señora Isabel María Quinta de Villoldo, señor Angel Naya, señora Raquel Anaya de Naya, señorita María Antonieta Quintana, señor Alfredo Dorrbecker, señor Alejandro Molina, señora Loreto Dorrbecker de Molina.

Señor León Dediot, señora Guillermina Gómez de Dediot, señor Pablo Sust, señora Josefina Villalobos de Sust.

Doctor Héctor Valle Pineda, Marcela Piñeiro de Valle, René Valle, Odette Ductot, Roberto Valle, Ninón Pineda, Viriato Valle, Altica Pineda.

Señor, Carlos Enseñat, Julita Demestre, Coralia Betancourt, Lubín García.

René Loyola, Emelina Medina, Enrique Pascual, Martha Romeu, Charles Kates, Elena Romeu, Tony Rousseau, Yolanda Quesada, Tony de la Torre, Irma Quesada.

Luis González del Real, Elena García de González del Real, Marta González del Real, Sergio Martínez, Clara de la Vega de Martínez.

Señor Arturo Torres Viera, señora Rosita Pina de Torres Viera, Josefina Entralgo, Fernando Busto Sánchez, señora Mercedes Pina de Busto.

Señor Juan Palacio, señora Evangelina Cabañas de Palacio, señorita Gloria Naya, señor Luisín Palacio.

Señor José Díaz Sera, Concepción Fraga de Díaz Sera, señora viuda de Carbonell.

Nena Ramón de Quesada, Cucha Montero de Magrans, Luis Magrans Durán, Aurora Sastre de Comdon. Rafael A. Comdon, Ildefonso Quesada y Ramón.

Señor José M. Franco, señora Isolina Illas de Franco, señor Roberto Franco, señorita María Luisa Vivanco, señor José M. Franco Jr., señorita Olga Rodríguez.

Doctor Eulogio Pérez García, señora María Gómez de Pérez, señor Alberto Morera, señora Hortensia Gómez de Morera.

Señora Carmen Pérez Benitoa, Pichín Larraz y Sorondo, Fela R. Pérez Benitoa, Lourdes Fernández, Oscar del Valle. Jr.

Doctor Juan Landa, señorita Adriana Herrera, Mercy Mecallín, José M. Guzmán.

Señor Rodolfo Martínez y señora Carmelina Suárez de Martínez.

Emelina Marrero de Medina, Pucha Casuso de Roque, Trina Lastres de Reyes Gavilán.

Yolanda Salazar, Manuel Angel Fraga, Yolanda Jústiz, Luis Sisto, señora Luisa M. de Jústiz.

Juanín Palacio. Mirtha Campenois, Jorge Sardiñas, Silvia Usategui.

Señor Ernesto Martín y señora Eva Loyola de Martín, Trinita R. Gavilán y Diego Roque Jr., Joaquín R. Gavilán y Alicia Arroyo, Rollie R. Gavilán y Moné Roque, Octavio Jordán, Jr., y Zenaida Zabaleta.

Señor Isaías Quintana y señorita Lydia Martín.

Doctor Antonio de la Carrera, Lilia de la Carrera y Cico Domínguez. Irarda Rossié y Antonio Carrera, Sara Perera y Santiago Rosell, Margarita Pabler y Jorge del Alamo, Ofilia Millás y Bebo Maruri, Gloria López Guerrero y Bily del Alamo, Cuquita Rosell y Pipe Olazábal, Adriana de la Moneda y Miguel Santos, Violeta Winfree y Antonio Giralt.

Luis Caballero y señora Peluca Caballero y Charles Beale, Gloria Vallecior y Orlando de Soto, Nina Caballero y Luis Miyares.

Señor Justo Rossié y señora Iralda Rossié, Luis Sena, Gladys Rossié, Ricardo Loret de Mola, Olga Rossié, R Sena.

Señora Consuelo V. de Lage, señorita Olga de Moya, doctor Manolo Sánchez Merino, señorita Hortensia Lage, señor Fabio de Moya.

Señora de Cancio Peña, señora de Porro, Josefina Flores Estrada, Fernando Varona, Eida Porro, Manolo Crespo, Gloria Cancio Peña, Alfredo Antonetti.

Señor José Valmaña y Elvira Monhues de Valmaña.

Señorita Olga Beunza, Panchito Fránquiz.

Señora María del Carmen Alvarez de Vallejo, señora María López de Siegel.

Señor Jorge Escobar, señorita Margarita O-Shea, señor Francisco Escobar Jr., señorita María Teresa Palacio.

Graciela Díaz, Olga Díaz, Eduardo Marchena, Fernando de las Cuevas.

Teniente Roberto Henderson, señora María J. Escobar de Henderson teniente Carlos Pascual, señora Esther Noriega de Pascual.

Señor José M. Bermúdez, Miss Helen De Vita, Miss Lillian Schwarz.

J. Enrique Alonso, Ruth Alonso, René Bustamante, Dolly Zoller, Manuel Ricoy, Eloína Cruz de Ricoy, José Alió, Eduarda Rexach de Alió.

Señor Pedro Corrales y María Gutiérrez de Corrales.

Señor Manuel Fraga Rivera y señora Angelita Cruza le Fraga.

Señor Ramón Cortés y Emma Hernández.

Señor Osvaldo Duyos, Olimpia Etcheverry de Duyos, Humberto Duyos, Bertha Fuente de Duyos.

Señor Mariano Dumás, María Josefa Recio de Dumás.

Señorita Gloria Rasco y doctor Luis R. Poey, señorita Esther V. Plasencia, ingeniero Horacio Navarrete, Jr., señorita Carmen María Vallejo y señor Rafito Rasco, señorita Mary Ellen Siegel, Orlando de Cárdenas.

Señora Chicha Rey de Rose, señor Leslie Rose, señorita Julia Obregón, señor José A. Hidalgo, señorita Blanca Hidalgo, señorita Marta Díez Muro, doctor Genaro Suárez, señora Carmelina Luiz de Hidalgo, señor Héctor Hidalgo.

NACIMIENTO. — El señor Walterio Voight y su gentil esposa Margarita López Gobel han visto alegrado su hogar con el advenimiento de un hermoso niño, fruto segundo de su feliz unión.

La señora de Voight fué atendida en la Clínica del Vedado por el doctor Ramírez Olivella.

Felicidades.

DEL VEDADO TENNIS. — Para el sábado próximo, en horas de la tarde, tiene dispuesto un magnífico te bailable el prestigioso Vedado Tennis Club.

Fiesta elegante que congregará en aquella hermosa terraza del Tennis una representación valiosa de nuestra sociedad.

Tocará la orquesta de René Touzet.

Tema para la crónica.

EL COLEGIO DE LAS MERCEDES.—Con motivo de acercarse la apertura del nuevo curso, el Colegio Nuestra Señora de las Mercedes, que dirigen las notables pedagogas Abigail Morales y Josefa Alvarez, hace los preparativos para las clases que serán inauguradas el día 6 de septiembre.

Para esa fecha quedarán terminados los arreglos en el edificio del colegio situado en la calle J No. 309, entre 15 y 17, con hermosas aulas y magníficos patios.

El Colegio Nuestra Señora de las Mercedes, uno de los más reputados de nuestra capital, ofrecerá como siempre clases de enseñanza primaria, ingreso y bachillerato, teniendo sus alumnas que hacer exámenes parciales por estar dicho colegio incorporado al Instituto de la Habana. Se le dedicará especial atención al idioma inglés desde el Kindergarten y además ofrecerá clases de inglés especiales por profesora inglesa para señoritas que quieran perfeccionarse en dicho idioma.

En el nuevo curso se introducirán clases de bailes y ejercicios estéticos, así como clases de canto.

Y se ofrecerá un curso especial de mecanografía y taquigrafía Gregg (en inglés o español) exclusivo para señoritas a cargo del profesor señor Castro Poey.

De lunes a viernes se podrán hacer las matrículas.

LA BODA DEL SABADO.—Para las doce del día del próximo sábado 19, en la iglesia de Monserrate, está señalada una boda que tiene todas nuestras simpatías.

Son los contrayentes la graciosa señorita Antonia Campos Brea y el señor Julio Molne Siurana.

Han sido designados padrinos de este enlace la señora Ildelisa Zorrilla y el señor Bonifacio Martínez.

Y testigos, por la novia, los señores Valentín Rodríguez y Manuel Pérez, y por el novio, los señores José René Morales y Celestino Rodríguez.

El ramo de mano será una preciosa creación de los Armand, del gran jardín «El Clavel».

Un lindo Colonial que llamará la atención por su arte y su belleza.

Tema para la crónica.

FLAVIA ARGUELLES.—Hoy partirá, por la vía aérea rumbo a Baracoa, Oriente, la distinguida señorita Flavia Argüelles y Navarro.

Se propone visitar a sus padres que allí residen desde hace algún tiempo.

Tenga un feliz viaje.

EN LA FINCA «LA CRUZ».— En honor de sus sobrinas Mercedes y Carmen Arango y del Valle, gentilísimas señoritas residentes en Nueva York que se encuentran pasando una temporada en nuestra capital, brindaron un almuerzo el domingo en su finca «La Cruz» cerca de Arroyo Naranjo, el distinguido matrimonio José María Arango y Consuelo Alvarez Cerice, tan estimado en el gran mundo habanero.

Simpático ágape, en el que hubo derroche de esplendidez por parte de los señores de Arango, que invitaron un grupo muy selecto de familiares y amigos.

Primeramente se sirvieron los cocktails en el comedor de la casa de vivienda.

Más tarde, bajo la fronda amable y acogedora de un hermoso ciprés, se sirvió el almuerzo a los invitados, que tomaron asiento en dos mesas adornadas con preciosas flores naturales.

Daremos cuenta a continuación de la concurrencia.

En primer término un grupo de matrimonios del más alto rango: Perico Arango y Susanita de Cárdenas, Miguel Arango y Ruby Gall, Juan O-Naghten y Rita María Arango, Luis del Valle y María Mendoza, Ignacio del Valle y Rosa Perdomo, Estanislao del Valle y Paula Goicoechea y Salvador Fondón y Carmelina Laurrieta.

Carmen Sánchez Galarraga, la interesante dama.

Entre las señoritas, Anita, Mercedes y Cristina del Valle, Elena Alfonso. Gina Chomat, Beba Fernández Grau, Mariana Arellano, Lily Alvarez, Cecile Arozarena y la encantadora Margot Saavedra.

Y entre los caballeros, doctor Andrés Domingo y Morales del Castillo, Dr. Rodolfo Rodríguez Alvarez Francisco Palacios, John Hernández, Dr. Rafael Martínez Prieto y los jóvenes Enrique y Carlos Carrillo, Alfonso Du Quesne, Alfredo Guastella, Vicente Díaz y el joven de la casa, Pepe Arango.

Nuestro compañero Mario Castellanos.

Y este cronista.

DE LA ORQUESTA FILARMONICA.—La gran labor que está realizando el Patronato recientemente constituído para ayudar a la Orquesta Filarmónica de la Habana en su labor artística, merece destacarse por su noble finalidad.

A ese esfuerzo ha correspondido nuestro público amante del arte en todas sus manifestaciones, y en pocos meses el número de asociados sobrepasa de 1,100. Si tenemos en cuenta lo que ese esfuerzo significa cabe asegurar para el mes de octubre, cuando se reanude la temporada invernal, que la lista de socios llegará a 1,500.

Tenemos con ello una magnífica perspectiva, con solistas de fama mundial, tal como fué en la última temporada donde admiramos las figuras de mayor significación en el campo del arte.

A partir del día 1ro., de octubre en adelante se cobrarán las siguientes cuotas de entrada:

Lunetas numeradas platea	$ 10.00
Primer balcony	8.00
Segundo balcony numerado	4.50
Tercer balcony sin numerar	3.50

Las personas que se inscriban antes de esa fecha tendrán que pagar las cuotas mensuales desde junio y sucesivos a no ser que paguen las cuotas de entrada actualmente en vigor.

El nuevo director de la Filamónica, el maestro Massino Freccia, estará entre nosotros a principios de octubre, a fin de organizar la temporada que dará comienzo el 23 de dicho mes. Todos los conciertos serán nocturnos y tendrán lugar en el teatro «Auditorium».

La Oficina de Inscripción de Abonados de la Filarmónica está situada en la Arcada del hotel «Sevilla Biltmore» (por Prado) tele. A-8700.

(Continúa en la página NUEVE)

CELESTINO GONZALEZ GANADOR DEL 1er PREMIO

"SUARITOS" hace que la gente se VITAMINE con MALTINA TIVOLI VITAMINADA para luego hacerla montar en bicicleta "Niágara" o en patines, y regalarle billetes de la LOTERIA NACIONAL.

SINTONICE todos los días, de 12 a 12 y media del día, la RADIO-CADENA "SUARITOS". "CMBL", en 750 kilociclos, y "COCM", en 9985 kilociclos, y se enterará de este gran Concurso.

mañana JUEVES

10% de descuento en Ropa Interior de Señoras y Medias

LA ELEGANTE DE GALIANO
LA CASA DE LOS ENCAJES
GALIANO 306, ENTRE NEPTUNO Y SAN MIGUEL

MATANCERAS

Regla Julia Boffil

A sus días.

Cumple años hoy y los festejará con un recibo que tendrá en su linda residencia del cuartier verde, la encantadora mademoiselle con cuya foto se engalanan estas «Matanceras».

Con linda como tan buena la adorada hija de los esposos Elpidio Boffil y Zoila Valhuerdi, suma a sus naturales encantos una fragante juventud, una morena belleza, los atractivos de su esmerada educación, y la innata simpatía y una dulzura de carácter que le conquistan todas las voluntades.

Una selecta invitación entre el grupo juvenil a que pertenece Regla Julia han hecho sus padres para la fiesta de hoy en su bello chalet del inicio de la carretera de la Cumbre.

Se bailará.

Y entre halagos y obsequios transcurrirán las horas de esta velada para cuantos acudan hoy a felicitar a la señorita Regla Julia Boffil y Valhuerdi.

Felicidades, gentil.

San Joaquín

La festividad del día.

Celebran su onomástico en esta fecha del 16 de agosto numerosos matanceros de la sociedad matancera.

El doctor Joaquín de Rojas y Díez Arguelles, el primero, el prestigioso alcalde de esta plaza, que es Presidente del Consejo Administrativo de la Zona Franca.

Celebra también su santo hoy su ingeniero, el apuesto y cumplido caballero gentleman Joaquinín de Rojas Penichet. Hasta «Villa Cristo», la señorial residencia de esos dos hermanos, llegaran hoy innumeras muestras del afecto y el cariño que le tiene en Matanzas.

El doctor Joaquín Añorga, el exgobernador rotario que dirige ese gran plantel educacional habanero de fama de tanta fama.

Joaquín Silverio, Joaquín Martorell, Joaquín Pérez, Joaquín Socarrás, Joaquín Gundián, Joaquín Cabrera y Joaquín Barroso.

El doctor Joaquín Ochotorena, que está al frente de la Secretaría de Hacienda, donde viene realizando una labor de inapreciable valor para la República.

Muy bien querido en la sociedad matancera el doctor Joaquín Ochotorena, mi pluma le lleva las felicitaciones y los saludos de los innumerables amigos con que cuenta en la sociedad.

Joaquín García, Administrador de la Sucursal del Royal Bank of Canadá en la capital villaclareña, al que deseo todo género de venturas.

Joaquín Maribona, simpático joven que es una de las más populares figuras del Liceo.

Joaquín López, ex-Presidente del Centro de Detallistas.

El doctor César Joaquín Andrio.

Joaquín de Posada.

Entre los de casa, Don Joaquín Peña, el noble caballero que disfruta de tan alto aprecio, de tan inmenso cariño de cuantos militamos en esta centenaria publicación. Caballero sereno, afable, de infinita bondad, rodéalo la aureola de simpatías que ha sabido conquistarse dentro el ejército de los que militan en DIARIO DE LA MARINA.

Joaquín Scasso, Jefe de Circulación de nuestro rotativo, hombre de integridad a toda prueba, muy activo, muy inteligente, es tambien de las figuras que más se destacan en el staff del decano de la prensa cubana.

Otro Joaquín, del Palacio de las Cariátides, el señor Aristigueta, que nutre con su talento e inspira y dirige las radiaciones de DIARIO DE LA MARINA HABLADO.

Tengan todos un feliz día.

De muy alto rango

La boda del 20.

Para esa tarde del domingo venidero, en que tanta animación darán a Matanzas las regatas de vela organizadas por la Directiva del Miramar Yacht Club, están señalados los esponsales de una parejita tan interesante, tan distinguida y tan simpática como la que forman la señorita Silvia Gonzalez Rodriguez y el joven Rafael Soler Martinez, hija la fiancée del Director de nuestro Instituto, el doctor Mario González Darna.

Apadrinarán a esos novios la señora María Teresa Martinez de Soler y el doctor Mario Gonzalez Darna.

Firmarán como testigos, por la novia, los señores Jesús Rodriguez Llorente y Manuel Quesada y el doctor Félix López Luis, por la via notarial, y por lo religioso el doctor Filomeno Rodriguez Acosta, el doctor Edilberto Marban, el doctor Manuel Labra y el doctor Lino Gutiérrez de Alea.

Por el novio, el doctor José Rivera, el doctor Jorge Casals y el doctor Mario O. González, en la boda civil, y el doctor Salvador de la Torre y Huerta, el doctor Heriberto Haedo, el doctor Elio Leiva y el señor Juan Martínez, en la Catedral.

Tendrá por marco esta boda de tan alto rango social la linda Capilla del Convento de los Reverendos Padres Paúles.

A las seis y media de la tarde el acto.

Obsequiarán a sus amistades después, los esposos González-Rodriguez y Soler-Martinez con un espléndido buffet en el Gran Hotel Paris, de la Calzada de Tirry, para donde rezan las esquelas de convite, después del ceremonial.

Diré, para general conocimiento que tanto para la entrada en el templo como para tener acceso al Hotel Paris será indispensable la presentación de la invitación.

Partirán los novios después de sus bodas para la Playa de Varadero, donde disfrutarán de los primeros días de su luna de miel, pasando después al Balneario de San Miguel, donde ocuparán el apartamento nupcial del Palacial Hotel de Don Manuel Abril Ochoa.

La sociedad matancera en pleno prestigiará este matrimonio de la tarde del domingo 20 de agosto.

Asistiré.

Gran evento náutico

— Las dobles regatas del domingo.

Matanzas toda tiene puesta su atención en esas justas de vela que traerán a nuestra rada desde el Miramar Yacht Club de la Habana a los más importantes barcos de la flota de que es comodoro Alfonsito Gómez Mena y Vivanco y de las que ha sido promotor y su más entusiasta organizador el doctor Antonio Botet y Simeón.

Se celebrarán también en esa mañana del domingo las regatas de snipes, los airosos balandros que en número de ocho llegarán en camiones a esta ciudad la tarde del viernes.

Fijada está la salida para los barcos que han de tomar parte en las regatas de vela Habana-Matanzas para las siete de la tarde del viernes y será la llegada aquí de los mismos en los días de sábado y domingo.

Un jurado que preside Rafael Posso, el más popular de los yachtmens de Cuba y del que son vicepresidentes los señores Manolo Rasco, Antonio J. Font Tió y Clement Landmann, se completará con vocales, entre los que figurarán el doctor Ezequiel Revilla, el doctor Octavio Pagés, el doctor Antonio Suárez Muñiz y los señores Ismael Obias, Segundo Botet, Pico González Irigoyen, Enrique Lauzurica, Deny Jordán y otras conocidas figuras del sport náutico en nuestra población.

La noche del sábado tendremos retreta en el Malecón y abrirá el Tennis sus salones para un baile íntimo que se prolongará hasta altas horas de la madrugada y el domingo, mientras se celebran las regatas de snipes, tendremos también concierto, con un almuerzo bailable en el Tennis, al que serán invitados de honor los tripulantes de los barcos que tomen parte en las regatas de vela y de snipes.

Numerosas familias vendrán a estas fiestas desde la Habana y al efecto el Comodoro Manolo Rasco, del Miramar Yacht Club, ha abierto una lista de adhesiones para este ágape, al precio de un peso el cubierto, la que quedará cerrada mañana a las seis de la tarde, tanto en la Habana como aquí.

Las reservaciones de cubiertos, cuya lista publicaré mañana —la de Matanzas— pueden hacerse a las señoritas Bértila Haedo o Chela Torres, a sus respectivos telefonos, no aceptándose después de ese día del jueves una sola adhesión mas, porque así lo exigen los trabajos de preparación del referido almuerzo, cuyo número de comensales no podrá exceder de trescientos.

En la correspondencia de mañana jueves continuaré dando detalles sobre este gran evento deportivo que instituye ya por siempre las regatas de vela Habana-Matanzas en el programa de las justas náuticas nacionales.

Operado

En la Clínica Matanzas.

Por el doctor Luis Tapia, el eminente cirujano, ha sido intervenido quirúrgicamente en la mañana del domingo el joven Alberto Socarrás, que allí convalece felizmente de la delicadísima operación a que fue sometido.

Por el más pronto y total restablecimiento de ese enfermo hacemos votos el Cronista.

La señora de Araña

Esther Escobar.

Ha partido para la Habana, donde pasará una temporadita, la siempre elegante y bella dama que es una de las figuras de más alto relieve social yumurino.

En la residencia de su hermana Blanca pasará Esther estos gratos días de su temporada capitalina.

Manolo JARQUIN.

AFEITESE PERFECTAMENTE CON LA AFEITADORA ELECTRICA EN SECO

REMINGTON RAND

COMODA - RAPIDA
ECONOMICA
DEMOSTRACIONES SIN COMPROMISO

CULTURAL, S. A.
"LA MODERNA POESIA"
OBISPO Y BERNAZA HABANA

Busto desarrollado y reconstituído con las saludables y reconstituyentes:

PILDORAS ORIENTALES

Solicite gratis hoy el folleto descriptivo, se lo enviamos bajo sobre sin membrete. Diríjase a P. ORIENTALES. Apartado 1244.—Habana.

No Más Asma En 2 Años

Hace 2 años el Sr. J. Richards de Hamilton, Canadá estaba en cama sufriendo ataques de Asma. Había perdido 40 libras de peso, había estado sufriendo todas las noches de tos, ahogos y espasmos que no la dejaban dormir. Ya temía morirse pronto. Pero Mendaco acabó con sus ataques desde la primera noche y no ha vuelto a sufrir de ellos. Desde hace más de dos años, Mendaco ha tenido tanto éxito que se ofrece con garantía de devolver la libre respiración en 24 horas y recobrar con su Asma completamente en 4 días o su dinero le será devuelto al retornar Usted el paquete vacío.

Mendaco *Acaba con la Asma ★ Bronquitis ★ Fiebre de Heno*

Colegio Cubano ARTURO MONTORI
SAN LAZARO, 172-74 y 76, esquina a AGUILA.
TELEFONOS: M-9716 e I-5164.
MATRICULA ABIERTA DESDE EL 15 DE AGOSTO.
(Bravo de Messa. Publicidad. A-6636)

QUE SATISFACCION SE SIENTE después de haber paladeado una sabrosa FABADA ASTURIANA, un rico CALDO GALLEGO o un COCIDO MADRILEÑO, sobre todo, si sus ingredientes han sido comprados en la Tienda de los Buenos Artículos, que está demás decir es

"LA MILAGROSA"

GALIANO 404. Teléfonos: M-6466 y A-7137.

CUBAN AMERICAN SCHOOL
2, ENTRE 1a. Y A, REPARTO LA SIERRA.—FO-3944.
APERTURA DE CURSO 5 SEPTIEMBRE
PUPILAJE
YA ESTA LA MATRICULA ABIERTA.
Desde Kindergarten hasta Octavo Grado.
Comercio especial para ingreso en Universidades.
Especialización en el idioma Inglés. Profesorado latino americano.
Departamento de bailes clásicos y tap. Servicio de ómnibus.
Pida prospectos.
(Bravo de Messa. Publicidad. A-6636)

M.E.C.D. 2016

Declarado sin lugar el escrito del procurador Rouco separándose de la testamentaría de José López, -Pote-

El Dr. Sánchez Galarraga, Juez de Primera Instancia del Centro, estudia el escrito admitido. Se separa la Sra. Teresa Hernández Vda. de Kohly del interdicto que seguía el Estado

El doctor Ramón Zaydín presentó ayer ante el Juez de Primera Instancia del Norte, Secretaría a cargo de Francisco Lanza, un escrito a nombre de la señora Teresa Hernández, viuda de Kohly, separándose de la demanda interdictal establecida contra el Estado Cubano, donde se interesa el amparo en la propiedad de dos fincas situadas en el Bosque de la Habana.

Con ello queda terminado el litigio existente conociéndose que hace algunos días el Estado por medio de los Secretarios de Despacho, de Hacienda y de Obras Públicas, hicieron un contrato sobre los referidos terrenos suscribiéndose al efecto una escritura pública.

El Juzgado tuvo por separado al doctor Zaydín.

Importante demanda hipotecaria

Desde ayer el Juez de Primera Instancia del Oeste, doctor Humberto Martínez Azcue, ante el secretario doctor Ricardo Martín, viene conociendo de la demanda hipotecaria establecida por la entidad «Protective Realty Corporation», contra la Compañía de terrenos Capitolio S. A. donde se reclama el pago de la cantidad de veinte mil pesos, más intereses y costas. Por providencia se ha emplazado la demanda.

Pensiones a periodistas

El Juez de Primera Instancia del Este, doctor Cataneo, Secretaría de Diego Rodríguez, concedió ayer una pensión de sesenta pesos con cargo al Retiro del Fondo de Periodistas, al señor Pedro S. Núñez.

También el Juez de Primera Instancia del Sur, ante el secretario Benemelis, concedió otra pensión con cargo al mismo fondo, por mil doscientos pesos anuales a favor de Rogelio Rodríguez Blanco.

El Juez de Primera Instancia del Centro declaró con lugar la demanda de divorcio establecida por Eulalia Bulit Morales, contra Ramón Sabino Menéndez y Delgado, disolviendo el vínculo matrimonial.

También el Juez del Sur declaró con lugar la demanda de divorcio establecida por Martín Bozos contra Elizabeth Eichenbrum, disolviendo el vínculo matrimonial que los unía.

El Juez de Primera Instancia del Centro, en otra sentencia, separó a los esposos María Luisa Martínez Jiménez y Manuel Jacobo Soceiro Bauza.

El doctor Sebastián Fernández de Velasco, Juez de Primera Instancia de Almendares, disolvió también el vínculo matrimonial existente entre Eladia Carrillo Moreno y Alberto Maza y Pérez, y Domingo García Hernández y Pura Hernández y Hernández.

Gran cantidad de explosivos serán subastados

El Juez de Primera Instancia del Sur, doctor Jústiz, Secretaría de José R. de la Rionda, en el juicio de mayor cuantía seguido por Feliciana García de la Mora, como madre con patria potestad de Gabriel Eliseo y Olga María del Socorro Ruiz, contra la entidad Industrial Nacional de Explosivos S. A., ha dispuesto sacar a subasta por un término de ocho días, los bienes embargados a la demandada, consistente en cuarenta cajas de explosivos de cincuenta libras cada uno, tres tanques de nitroline con dos mil libras cada uno, cuatro tanques de aceite milvano llenos, veintidós cajas de explosivos rompe-roca, diez latas de aceite milvano, quince cajas de mechas para explosivos, cien barriles de clorato con mil libras cada uno, cuya subasta ha sido señalada para el día 28 del actual a las diez de la mañana. Los bienes han sido tasados en la cantidad de $2,812.00.

Importante diligencia

El día 21 del actual, a las nueve de la mañana, el Juez de Primera Instancia del Sur, doctor Jústiz, con el secretario Enrique Benemelis, se ha de constituir en la secretaría de la Sala Segunda de lo Criminal de esta Audiencia, con objeto de proceder con vista de una causa certificar si esos extremos necesarios como consecuencia del juicio de mayor cuantía establecido por Caridad Chacón, contra Alfredo Chacón y otros. Estímase que esta diligencia tiene gran importancia.

Apelaciones

El Juez de Primera Instancia del Norte, doctor Nodarse, por ante el secretario García, resolviendo la apelación establecida por el procurador Nilo Hernández, contra auto dictado por el Juez Municipal del Oeste, en juicio de desahucio que éste siguió contra Basilio Hernández, revocando dicha resolución y dejando sin efecto la corrección disciplinaria que se le había impuesto al citado recurrente Nilo Hernández.

El propio Juez, concedió a confirmar en todas sus partes la sentencia dictada por el Juez Municipal del Norte, que declaró con lugar la demanda verbal en cobro de pesos establecida por Julio Villaverde contra La Unión Urbana S. A.

El testamento de López Rodríguez

El doctor Jorge Sánchez Galarraga, Juez de Primera Instancia del Centro, que viene conociendo de las diligencias promovidas por el Pror. César Rouco, a nombre del doctor José López Serrano, estudia detenidamente el escrito luego de haberlo admitido teniendo por personado al promovente, luego de declarar sin lugar el último escrito donde el Pror. Rouco Pedía se le tuviera por separado del procedimiento.

El señor José López Rodríguez, que falleció hace algunos años, no dejó testamento ológrafo alguno, sino un pequeño documento que ahora de acuerdo con un procedimiento de la Ley Rituaria Civil, se quiere efectuar la «adveración», o sea legalizar ese documento como si fuere precisamente el testamento ológrafo; interesándose por medio de la intervención judicial que ese documento que se encuentra unido a una causa criminal, sea remitido al Juzgado.

Veinte días después de la muerte del señor Rodríguez, el Juez de Primera Instancia del Este procedió a declarar intestado el fallecimiento e instituyó como únicos y universales herederos a sus hijos Caridad y José López Serrano.

Juzgado de Primera Instancia del Norte, Secretaría de F. Gárate.

En el recurso electoral establecido por Marcial Fuster Bulnes, solicitando la nulidad de las elecciones celebradas para cubrir los cargos de miembros del Comité Ejecutivo del barrio de Pueblo Nuevo por el Partido Nacional Revolucionario Realista, se ha señalado el día 16 del actual, a las dos y media de la tarde, para la celebración de la vista en el Juzgado de Primera Instancia del Norte.

Se interesa la comparecencia urgente en el Juzgado de Primera Instancia del Norte de los doctores Raúl Alfonso Goncé, Saúl Sáenz de Calahorra, Alfredo Casulleras, Bruno Gavica y Arístides Pérez Andreu y de los procuradores Francisco Ramos Izquierdo, Octavio Orta, Tomás Radillo, Mario Martínez, Antonio Rodríguez y Adolfo Torreira y Allo y de los divorciados Ismael García Orta y Herminia García Melgar.

RIÑA Y LESIONES

Pedro Jarel Fernández, vecino de Oficios 355 y Aurelio Ruiz Fernández, de Rodríguez 8, Nicolás Ramos Rodríguez, con domicilio en San Pedro 6, Juan Nogueras Forcade, dueño del bar que está situado en San Pedro 352, sostuvieron una riña, resultando herido menos grave el segundo, al ser alcanzado por una botella que le arrojó el primero.

DENUNCIA DE HURTO

Eugenio Quintero, vecino de Habana 910, denunció a la policía que Nicolás Barrio Mansito, vecino de aSn Isidro 57, con quien estuvo ingiriendo bebidas alcohólicas, le hurtó el saco de vestir en el que guardaba la suma de cuatro pesos.

DETENIDOS EN RIÑA

Al sostener una riña en la calle de Lamparilla, fueron detenidos por la policía, Consejo Hernández Averoff, vecino de Unión 55, y René Cárdenas, con domicilio en Muralla 312.

Serán las antiguas granjas centros de educación agrícola

Asistirá el Secretario de Agricultura a las fiestas de Jatibonico, el sábado

El Secretario de Agricultura ingeniero Amadeo López Castro, celebró ayer una conferencia con los directores de las Escuelas Provinciales de Agricultura de Pinar del Río, Habana y Santa Clara, tenientes José Antonio Toborcias, José C. García Tudurí y Roberto Cervera. El señor López Castro, inspirador de la Ley que transformará las antiguas granjas escuelas en modernos centros de enseñanza agrícola, fué impuesto de la realidad en que viven hoy estos centros, de las labores realizadas y de las que habrán de efectuar en el futuro al objeto de que llenen cumplidamente las funciones que le están encomendadas a estos planteles.

El Secretario de Agricultura declaró que las antiguas granjas escuelas han de ser verdaderos centros de educación agrícola y que ningún esfuerzo debía escatimarse ni ninguna responsabilidad rehuirse ante el empeño de dotar a Cuba de agricultores competentes.

Concurrirá el Secretario a Jatibonico

El Secretario de Agricultura, acompañado de los señores Santos Valdés de la Paz y Muñoz Ginarte, funcionarios del departamento, asistirá el próximo sábado a los actos que se celebrarán en Jatibonico y que han sido organizados por el inspector municipal de Agricultura, señor Enrique Hurtado López, con el concurso de los colonos y entidades agrícolas del término. La Secretaría de Agricultura ha acordado donar premios de 20, 10 y 5 pesos para los campesinos que mejor tracen los surcos con el arado; para la mejor yunta de bueyes; para la pareja de campesinos que mejor baile el zapateo y para la mejor amazona que se presente.

También se ha acordado realizar durante la celebración del «Día del Campesino» una exhibición de la manipulación de la seda, que estará a cargo del Centro Sericícola de Santa Clara.

La industria de la seda

Una comisión de funcionarios y técnicos del Centro Sericícola de Santa Clara, se entrevistó con el Secretario de Agricultura, en relación con los problemas que confronta dicho centro. El Secretario estudió todos y cada uno de esos problemas y dentro de las dificultades económicas que tiene hoy la Secretaría, prometió prestarle ayuda al auge del mencionado centro agrícola.

Frutos exportados

El señor Rogelio Garayta Inspector Encargado del Servicio de Exportación en el puerto de la Habana da cuenta de los siguientes embarques de frutos y vegetales exportados a puertos de los Estados Unidos:

Por el vapor «Ulúa» y con destino a New York se exportaron 60 huacales de aguacates.

Por el vapor «Oriente» y con destino a New York se exportaron 23 huacales de piñas, 50 atados de aguacates, 5 de aguacates, 2,091 huacales de aguacates, 34 de vegetales chinos y 151 racimos de plátanos.

Por el vapor «Perlanga» y con destino a Tampa fueron exportados 280 huacales de piñas, 2439 huacales de aguacates y 1,959 racimos de plátanos.

Títulos expedidos

El Sub Secretario de Agricultura, doctor Gustavo E. Perea, ha firmado los siguientes títulos de marcar ganado expedidos por el Negociado del Registro Pecuario y Marcas de Ganado:

En la provincia de la Habana a Félix Díaz Ibarra. En la provincia de Matanzas a Cruz Grijalba. José Navarro Martel. En la provincia de Santa Clara a Pedro Miranda Borrás. Vicente Morcillo, Manuel González, Facundo Castillo, Tomasa C. Betancourt Hernández, Erasmo Becerra Sánchez. En la provincia de Camagüey y a José Ramos del Castillo. Hilaria Mariartu, Benigno Méndez Cruz, Alejandro Esquef Smein, José Camín, Manuel Alvarez, Antonio Vilabrille. En la provincia de Oriente a Clara L. Vidal, Miguel Rodríguez, Pedro Quevedo y Antonio García Rabí.

G A C E T I L L A S

OLIMPIC: «CONFESIONES DE UN ESPIA NAZI»

«Olimpic», en Línea y B, en el Vedado, con el teléfono F-3711, ofrecerá hoy a sus asiduos un programa sensacional.

En los turnos de 4 y 15 y 8 y 30, se exhibirá la soberbia y emocionante film «El Jade Fatal» con Glenda Farrel y Barton McLane.

En los turnos elegantes, a las 5 y 30 y 9:45, revista y estreno del más sensacional y formidable de los dramas: «Confesiones de un Espía Nazi», creación de Edward G. Robinson, George Sanders, Francis Lederer y otros.

Precios: mayores 15 centavos. Niños 10 centavos y tertulia 5 centavos hasta las 6 y 30 y mayores 20 centavos. Niños 10 y tertulia 5 centavos después.

Mañana: «Padre y Héroe» y Chambori.

El sábado: «Andy Hardy en Peligro» con Mickey Rooney.

MANZANARES: «UNA AVENTURA PELIGROSA»

Para hoy la regia producción cubana por Don Fancracio y Felipito, titulada: «Una Aventura Peligrosa» y como complemento el gran estreno «Bureau de Homicidios» por Bruce Cabot, comedias y cartones, programa éste que se pasa en tanda y noche. A los precios de cinco, diez y 15 centavos, en este cómodo cine de familias situado en Carlos III e Infanta, tan fresco como las propias playas.

Mañana, sensacional estreno de la serie completa en 12 emocionantes episodios que lleva por título: «La Legión Heroica». Precios bajos. El viernes en el «Manzanares»: «Nacidos para Amarse» y «Canta Bandolero, Canta» con canciones en español a precios populares. El sábado y domingo: «Confesiones de un Espía Nazi».

MARTI: «EL MAESTRO LEVITA». 5, 10 Y 15 CTS.

Dos magníficas super-producciones habladas en español nos tiene anunciadas en sus carteleras la empresa del simpático y popular teatro «Martí» de Zulueta y Dragones con el teléfono M-2724.

Comenzando a las dos de la tarde, revista de asuntos mundiales, cartón en colores, una comedia, la producción de Pepe Arias, titulada: «El Maestro Levita» y Olinda Bozán en la super-producción Argentina, titulada: «Colegio de Señoritas».

Los precios: luneta 10 centavos hasta las 6:30 después 15 centavos. Tertulia 5 centavos a todas horas.

Mañana: «Contraespionaje» y «El último Aviso» de Preston Foster. El viernes: «Una Madre se Acusa» de Evelin Venable y «Víctimas de su destino».

ROXY: «EL LLANERO SOLITARIO»

Estupendo programa nos avisan para hoy las carteleras del popular cine «Roxy», de 14 entre A y 1a, en el reparto Almendares, teléfono F. O. 4255.

En honor a todos los amantes del peligro y de la acción, de arriesgadísimas escenas y de los más escalofriantes momentos de terror y de angustia, ofrecemos hoy la serie completa: «El Llanero Solitario» en que el misterioso personaje venga a sus amigos asesinados por la mano criminal de un ladrón. ¿Quién era el Llanero Solitario?... Nadie lo sabía.. pero los humildes encontraban en él su paladín más esfozado. Cada episodio una nueva sensación. Cada momento una intensidad mayor de emociones. Dinamismo. Tiros, puños.

Los precios: Todo el día luneta, caballeros, 15. Damas y niños 10. Tertulia, caballeros 10. Damas y niños 5 centavos.

Mañana: Grandioso programa «Angeles con caras sucias» y «Balas o votos» por Edward G. Robinson.

RIVOLI: «MUJER CAPRICHOSA»

Grandioso programa nos anuncian para mañana las carteleras del elegante cine «Rivoli» de 4 y 5 en La Sierra, teléfono F. O. 2682.

«Mujer Caprichosa» la maravillosa película de Glenda Farrel y Randolph Scott con un formidable argumento que encierra de todo, le brindará los más deliciosos momentos de alegría. Risas, emoción, angustias.

Completando este grandioso programa vuelve a la pantalla una de las más deliciosas creaciones de la linda y graciosa Deana Durbin, titulada «Sueños de Juventud» en que no se sabe qué admirar más y mejor si su gracia exquisita o su maravillosa voz. Además un noticiero y una linda variedad.

Los precios: Tarde, mayores 15. Niños, 10. Noche. mayores 20. Niños, 10.

Mañana: Gran estreno de la comedia musical más grande del año «Caído del Cielo» con Joan Blondell y Bin Crosby.

RIALTO: «HOTEL DEL NORTE»

Hoy comenzando la función desde las 2 y 30 se exhibe por última vez en el teatro «Rialto» la monumental producción francesa que tanto ha gustado por su argumento y por lo variado de sus escenas así como por la actuación de sus intérpretes titulada «Hotel del Norte», un drama de amor lleno de misterios y acción intensa que tiene por escenario un lujoso hotel de la capital francesa. Interpretado por Annabella encantadora como siempre, Joan Pierre y Aumonp.

«Hotel del Norte» se exhibe conjuntamente con la simpática comedia «Belleza en frascos» que interpretan Lucille Ball y Patrick Knowles. Se completa el programa con el estreno en Cuba del noticiero con los últimos acontecimientos mundiales y un interesantísimo documental Radio.

Los precios para la función de hoy son: mayores 20 centavos hasta las 6 y 30, después 30 centavos, niños 15 centavos.

Mañana, estreno de la chispeante producción francesa titulada «Tierra de Pasión» por Romance, Vivanne, Tino Rossi Mario y Michel Simon. Y «Lucha con la muerte» por Anne Shirley.

LARA: «A PATADA LIMPIA»

«Lara», el elegante y siempre concurrido cine de las familias, sito en Prado y Virtudes, con el teléfono M-2421, brinda hoy un programa espléndido, en el que figuran dos interesantes películas.

En la función continua, de 2 de la tarde a 11 y 30 de la noche se exhibirá revista, comedia, estreno de la dinámica, colosal producción de mucha acción «A patada limpia» con Joe Penner y estreno de la magnífica, interesante cinta «El poder de la inocencia» con Virginia Weidley.

Precio: luneta 10 centavos a todas horas. Entre y salga cuando quiera. La función es continua.

Mañana: «Los tropiezos de Annabell» y «Los escándalos del Conde».

PRADO: «ALEJANDRO NEVSKY»

Para hoy tiene «Prado» un grandioso programa especial, en matinée de 2 y tandas de 5 y 8 y 15 por sólo 10 centavos. Exhibiendo «primeramente uno de los dramas más intensos y conmovedores del cine francés «La Casa del Maltés» por la genial actriz Vivianne Romance. La documental «El 1o. de Mayo en Moscú». Una página ilustrada y viviente de lo que es el poderío militar en la Rusia de hoy, y uno de los films más espectaculares y grandioso de la cinematografía «Alejandro Nevesky» dirección de Sergei Eisentein. Mañana, «Morena Clara» y «Carmen» por Imperio Argentina. El viernes, «La Vida es un Tango» por Hugo del Carrill y «La Senda Heroica» por Henry Wilcoxon.

VERDUN: «PALABRA DE HONOR»

Para hoy anuncia el elegante cine de las familias «Verdún», sito en Consulado 214, con el teléfono A-9206, un regio programa cómico de homenaje al más popular de los cómicos argentinos, el sin igual Luis Sandrini.

Comenzando a las 2 la función se exhibirá revista, comedia y la divertida, jocosísima comedia argentina «El caniliita» y la dama y «Palabra de honor» dos grandes creaciones de Luis Sandrini.

Precios: 15 centavos mayores hasta las 6 y 30 y 20 centavos después. Los niños y la tertulia familiar con butacas 10 centavos.

Mañana: «La vuelta de Rocha» y «Palabra de honor».

El sábado: «La última melodía.»

COLONIAL: «CULPAS AJENAS»

Las carteleras del «Colonial», el moderno y confortable cine de las familias, sito en Reina 309, con el teléfono A-7879, brindan hoy un programa espléndido.

En la función continua, de 5 de la tarde a 11 y 30 se exhibirá revista, comedia, estreno de la preciosa super-comedia «Vive como quieras» con Jean Arthur, James Stewart, Lionel Barrymore y otros y estreno de la grandiosa, soberbia joya «Culpas ajenas» con Mauren O-Sullivan y Henry Fonda.

Mañana: grandioso programa en español con «Sor Angélica» y «Centinela Alerta» con Angelillo. Precios popularísimos.

El sábado: «Una aventura peligrosa.»

ACTUALIDADES: «LOS TRES MOSQUETEROS»

Un programa magnífico es el que brinda hoy el favorito cine de las familias «Actualidades», sito en Monserrate 262, con el teléfono M-5575

Hoy en función continua, de 2 de la tarde a 11 y 30 de la noche se exhibirá revista, comedia, estreno de la divertida, original super-comedia «Los Tres Mosqueteros» con Don Don Ameche y los hermanos Ritz y estreno del soberbio, formidable drama del mar «Patrulla submarina» con Richard Greene y Nancy Keelly.

Mañana: «Los novios» con Nelson Eddy y Jeanette Mac Donald, «Uña y carne» con Mickey Rooney y Wallace Beery y episodio de «La Araña Negra.»

REINA: «EL ROMANTICO AVENTURERO»

Un excelente programa anuncian las carteleras del muy concurrido super-cine «Reina» sito en Rayo y Reina con el teléfono M-2272 en función continua desde las 2 de la tarde hasta las once de la noche a los precrios de 15 centavos la luneta hasta las 6 y media y 20 centavos después; cómoda tertulia familiar con sus regias localidades 10 centavos.

Ramón Novarro, el ídolo de las mujeres, vuelve de nuevo a la pantalla en una romántica aventura «El Romántico Aventurero»: la aventura de un joven artista que abandona París por seguir tras de la mujer amada... mil tropiezos antes de lograr conquistarla... pero estaba comprometida y no podía amarlo.

«Barrios Bajos» es la otra producción señalada para hoy y nos da una enseñanza de cómo convencer a un niño para convertirlo al bien. «Barrios Bajos» lleva como protagonistas a Bruce Cabot y Tommy Rain

Un cartón y la revista de asuntos mundiales Paramount completan el programa.

Mañana: «Cada loco con su tema» y «Destinos sin Gloria».

CERVANTES: «MIENTRAS NEW YORK DUERME»

El ventilado, cómodo y moderno cine familiar sito en Lamparilla y Compostela ofrece hoy a su numeroso público al precio de 5 cts., para damas y niños en matinée y tanda un maravilloso rograma. Pasándose en todos los turnos de hoy la grandiosa producción por Jane Winthers «Mi abuelito» y completando el programa con cartones comedias y la super-producción por Michel Whall «Mientras New York duerme».

Mañana a precios populares: Revistas y cartones. «El primero de mayo en Moscu.» «Cuando el amor muere», Robert Taylor y Alejandro Newssky.

El viernes: «Gente de cuidado» Preston Foster. El sábado: cartones de Mickey «Los secretos de un don Juan» Frederic March y «El cowboy y la dama», Merle Oberon y Cary Cooper.

MAJESTIC: «LA LEGION HEROICA»

Un día repleto de acción y emociones, presenta para hoy, el elegante teatro Majestic situado en Consulado 210 con el teléfono M-4477. Comenzando la función corrida a las 2 en punto de la tarde, y además de un noticiario Pathé, un cartón en colores y una graciosa comedia, se exhibirá la emocionante superserie repleta de acción y dinamismo, «La legión heroica» un fotodrama lleno de interés que interpretan Lee Powell y Herman Brix, en 12 capítulos. Precios: Luneta y preferencia, 10 cts., a todas horas. Tertulia, antes de 6:30 5 cts., todos. Después, damas y niños 5 cts., caballeros 10 cts.

Mañana: Regio estreno en español: «Mi suegra es una fiera» de Olinda Bozán. Además, «La canción del río» de Bárbara Stanwick y Joel McCrea.

LIRA: «LA TIA DE LAS MUCHACHAS»

Lira el favorito teatro de Industria y San José con el teléfono M-4474, presenta para hoy en sus turnos preferentes, el estreno de la gigantesca super-producción totalmente hablada en español, «La tía de las muchachas» que interpretan Enrique Herrera, Juan José Martínez Casado y Joaquín Pardavé.

Un ciclón de risas, un terremoto de carcajadas, un volcán de alegría y un huracán de regocijo, es esta comedia, que le brindará el rato más alegre y divertido que usted haya pasado en su vida. A continuación, se exhibirá el estreno de la exquisita super-producción, totalmente hablada en español. «La Adelita» que interpretan Esther Fernández, Arturo de Córdoba y «Chaflán». No falta un noticiario, un cartón en colores y una graciosa comedia. Precios: Lunetas, antes de las 6:30 damas y niños 5 cts., caballeros 10 cts. Después, 10 cts., todos.

Mañana: Regio programa: «Capitanes intrépidos» de Spencer Tracy y Mickey Rooney y Johnny Weissmuller en «La fuga de Tarzán».

4 CAMINOS: DIA POPULAR. HOMENAJE A GARDEL

Grandioso programa popular nos presenta para hoy la empresa de este teatro, de Belascoain 1107, teléfono 3676 el cine preferido por las familias, con las dos mejores producciones del malogrado actor Carlos Cardel. «El tango en Broadway» y «Melodía de arrabal», secundado en esta por la brillantísima actriz Imperio Argentina, además se exhibe la variedad en español «La casa es seria».

El programa empezará a las 2 en punto con noticiero cartón, los precios serán antes de las 6:30 damas y niños 5 cts., caballeros 10 cts., después de las 6:30 niños 5 cts., y mayores 10 cts., en luneta. La comodísima tertulia familiar al precio de 5 cts., damas y niños y caballeros 10 cts., a todas horas.

Mañana, grandioso programa en español, presentando al ídolo, Hugo del Carril, en la «Vida es un tango» y el comicísimo actor Tito Lusiardo en la desternillante comedia «Mala sombra».

WILSON: «LA INVITACION PELIGROSA»

Wilson Belascoain y San Rafael U-5863; 10 cts., de 1:30 a 6:30 y 15 cts., después, niños 10 cts., a todas horas.

Hoy, tarde y noche, la revista semanal «Noticias del día» y las super-atracciones, «Marie Waleska» formidable sujer-joya extraordinaria interpretada por los colosos Greta Carbo, y Charles Boyer; y «La invitación peligrosa» formidable supercomedia especial por los ases Robert Montgomery, y Rosalind Russell.

A las 5 p. m., «Marie Waleska», «La invitación peligrosa».

Mañana: programa cumbre, con las super-producciones, «Así terminó un querer» fina super-producción por Bárbara Stanwyck, y Herbert Marshall; y «Jesse James» monumental super-producción extraordinaria toda en preciosos colores, interpretada por Tyrone Power, Nancy Kelly, y Henry Fonda.

GRIS: LA REINA MORA»

El más formidable programa en español, lo brinda hoy el favorito cine Gris, de Baños y 17, en el Vedado, con el teléfono F-2292, de la empresa Heydrich-Fernández Ledón.

En turnos de 4 y 8:30 se exhibirá la precicsa, regia joya musical española «La hija de Juan Simón», creación genial de Angelillo, el rey de la copla y Pilar Muñoz.

A las 5:30 y 9:45, en turnos elegantes se exhibirá el noticiero Ibero América, variedad y la monumental joya española «La reina Mora» con Raquel Rodrigo, Fedro Terol, María Arias y otras estrellas hispanas.

Precios: mayores 20 cts., y niños y tertulia 10 cts., a todas horas.

Mañana: «Jalisco nunca pierde» y «Bajo el cielo de México». Dos joyas orgullo del cine mexicano.

VIVES: «PIGMALION»

Grandioso programa anuncia hoy el cine Vives, el predilecto cine de las familias, sito en la calle B., entre 27 y 29, en el Vedado, con el teléfono F-3128, de la empresa Valmaña.

Hoy a las 4:30 y 8:30 se exhibirá la soberbia y formidable film «David Copperfield» creación de Fredie Bartholomew y Lionel Barrymore y cartón.

En turnos elegantes, a las 5:45 y 9:45 gran estreno de la maravillosa obra de Bernard Shaw «Pigmalion» creación de Leslie Howard y la nueva estrella Wendy Hiller.

Precios: mayores 15 cts., en la tanda y 20 cts., por la noche. Niños 10 cts., a todas horas.

Mañana: «La bestia humana» (aprobada para mayores) y «El misterio del presidente».

MODERNO: «INTRIGA PROFESIONAL»

Un interesante programa Fox. ofrece hoy en tarde y noche, el concurrido y elegante teatro Moderno, de 10 de Octubre 365, con el teléfono X-1305. «Injusticia profesional», de Warner Baxter, Madge Evans; «Rencores disipados», de Richard Greene, Loretta Young; el documental, «Rutas escandinavas»; y un «Paramount News».

Hasta las 6:30, 10 cts., después 15 cts., niños 10 cts. Tertulia familiar, damas y niños 5 cts., caballeros 10 cts. Mañana, «Su alteza en peligro», de Brian Donlewy, Lynne Bari; «Idilio incógnito». Precios de verano.

El viernes, sábado y domingo 20. La máxima atracción teatral del momento...! «Los Piccoli» de Podrecca. La empresa no ha escatimado gastos ni esfuerzos para ofrecerle al público de Ciudad Nueva, este maravilloso espectáculo. Para estos días no tienen valor los «tikets» de «La mía», ni los pases y entradas de favor, por estar cedido el teatro a una empresa ajena.

CUBA Y SALON ROJO: GRANDES PROGRAMAS

Maravilloso programa musical es el que ha combinado hoy la empresa López y Rouco para su confortable cine Cuba, de Suárez y Corrales. En tanda a las 5 y nocturna a las 8:15 se exhibirá revista, comedia, estreno de la precissa joya musical «Oh, Marietta», con Jeanette Fac Donald y estreno de la maravillosa, regia joya musical «El gran vals», con Louise Bainer, Miliza Korjus, Fernand Cravet y otros. Precios: damas y niños 5 cts., y caballeros 10 cts., en la tanda. Mañana: «Escuela dramática» y «Los candelabros del Emperador».

Salón Rojo, el popular y céntrico cine sito en Monte y Antón Recio, brinda hoy un programa monumental. En tanda y noche se pasa por la pantalla revista y la muy sensacional y emocionante super-serie completa «La pradera sangrienta». Acción... emoción misterio... romance todo en una de las más estupendas series. Precios popularísimos rigen.

SANTOS SUAREZ: «EVA EN LOS TRIBUNALES»

Magnífico es el programa que la empresa Díaz-López ha combinado hoy en su elegante y concurridísimo cine Santos Suárez, el predilecto de las familias.

En tanda a las 5 y nocturna a las 8:15 se pasa por la pantalla gigante revista, comedia, estreno de la grandiosa, soberbia producción «La emperatriz escarlata» con Marlene Lietrich y estreno de la muy soberbia, emocionante film «Eva en los tribunales» con Gail Patric. Precios populares rigen.

Mañana: «Dinero» y «Si la guerra viene mañana».

El domingo: «Confesiones de un espía nazi».

CUBA Y SALON ROJO: REGIAS PELICULAS ESPAÑOLAS

Un grandioso programa doble en español ofrece para hoy al precio de 5 cts., en matinée y tanda para damas y niños este concurrido cómodo y fresco cine familiar sito en Egido y Corrales con el teléfono A-9128 pasando en primer término la maravillosa producción española por Imperio Argentina «Morena Clara» y completándose el programa con cartones y revistas y la grandiosa producción española por Imperio Argentina «Carmen». Mañana un maravilloso programa a precios populares. «El primero de mayo en Moscu», «Noches de San Petesburgo» (Mejor que el gran vals)) y la grandiosa producción «Alejandro Newsky».

Violeta: Un maravilloso programa en español anuncian las carteleras de este simpático cine familiar de Monte y Rastro: «El bailarín y el trabajador», producción esta en español que será pasada en todos los turnos al precio de 5 cts., todos en matinée y tanda y completando este monumental programa con la maravillosa producción española interpretada por Estrellita Castro y Miguel Ligero «Suspiros de España». Mañana dos grandes producciones en español: «La reina Mora» Raquel Rodrigo y «La hermana San Sulpicio», por Imperio Argentina. 5 cts., todos.

LA REGULACION DE LAS LICENCIAS AFECTA A LOS DUEÑOS DE CASAS

Una comisión integrada por los señores Eduardo Salaya, delegado de la Sección de la Propiedad Urbana de la Confederación de Corporaciones Económicas de Cuba; Porfirio Franca, Segundo Casteleiro, Nicolás Pazos, Alfonso Bengochea, José María Pérez, Manuel Gutiérrez Alea y Roberto de Guardiola, secretario de la citada Confederación, se entrevistó ayer con el Secretario de Comercio, doctor Edgardo Buttari, para tratar del perjuicio que ocasiona a los propietarios de casas los decretos que se han dictado últimamente relativos a la regulación de las licencias municipales en determinados giros del comercio minorista.

Los comisionados, después de cambiar impresiones sobre este problema con el Secretario de Comercio, le hicieron entrega de una exposición contentiva de los puntos que mantienen dichos intereses alrededor de tan debatida cuestión.

El doctor Buttari prometió a sus visitantes estudiar con detenimiento el memorándum en cuestión para proceder en consecuencia.

VEHICULOS CIRCULADOS

Por transitar con exceso de velocidad, fueron circulados ayer por la Policía los siguientes vehículos:

69,967; 25,662; 1002 de la ruta 35 y 32,408.

La Federación Médica iniciará una labor a través de la Isla tendiente a combatir la mortalidad infantil

Por su propia cuenta y en cooperación con los centros oficiales emprenderá enérgica campaña contra distintas enfermedades. Organizados ya los teams de facultativos

En cumplimiento del acuerdo de la asamblea celebrada en Santiago de Cuba, la Federación Médica de Cuba ha constituido los organismos médicos que comenzarán la campaña en toda la República contra la mortalidad y morbilidad infantil, el parasitismo y el paludismo.

Bajo la presidencia del doctor Ernesto R. de Aragón, presidente de ese organismo, se reunieron sus miembros en el local de la institución. Se hallaban presentes en dicho acto los doctores José Basnuevo, Federico Sotolongo, Ortelio Martínez, Gabriel Gómez del Río, Alejandro Casuso, Arturo Curbelo, Enrique Saladrigas, Emilio Sorondo, Eduardo Díaz Orero, Ramón Ibarra y Pedro Kouri.

El doctor Aragón expuso que de acuerdo con los deseos de la clase médica federativa la Federación tenía el propósito de iniciar una actuación médico-sanitaria divulgadora y profiláctica en todos los sentidos y por su propia cuenta y en cooperación con los centros oficiales para combatir y librar a la población de Cuba de las terribles plagas que la azotan.

Después de celebrar un cambio de impresiones, fueron designadas las comisiones qeu iniciarán y mantendrán esa labor en toda la República, las que serán presididas por el doctor Pedro Kouri, la de parasitismo intestinal; por el doctor Gabriel Gómez del Río, la de mortalidad y morbilidad infantil, y por el doctor Arturo Curbelo, la de paludismo.

Se acordó comenzar inmediatamente la campaña por la provincia de Pinar del Río, iniciándose con un curso de divulgación a los médicos y maestros; cursillos de laboratorio a los médicos; campaña popular objetiva, por medio de conferencias, películas, radio y periódicos y creación de organismos consultivos para evacuar las consultas que se formulen sobre estas materias.

Igualmente constituirá la Federación Médica de Cuba, «teams» de acción, es decir: grupos que se dedicarán al tratamiento de los casos y suministro de medicinas para combatir las enfermedades expresadas.

Expuso el doctor Aragón que el plan que se lleva a la práctica se debe a una moción que él presentó en la asamblea médica de Santiago de Cuba, y que fué aprobada y la Federación Médica de Cuba desarrollará esa labor en beneficio del pueblo, con sus propios recursos y que cooperarán también con los organismos oficiales en todo lo que sea necesario para ampliar el radio de acción.

«Esta campaña—terminó diciendo el doctor Aragón—activa, eficiente y desinteresada, representará la ofrenda de la Federación Médica de Cuba al pueblo cubano».

Envío de vacunas

Por la Dirección de Sanidad se han enviado dosis de vacunas científicas, para inmunizar a los vecinos contra la tifoidea, a los jefes locales de Trinidad, San José de los Ramos, Jagüey Grande, Camagüey y Sancti Spíritus.

El Director de Sanidad, doctor Finlay, informó que el brote de fiebre tifoidea registrado en Ceiba Mocha, ha sido dominado, existiendo solamente tres casos en estado de convalecencia. También expresó que el caso de fiebre ondulante registrado en Matanzas, se encuentra debidamente aislado en el hospital de aquella ciudad, y que por los técnicos de las secretarías de Agricultura y Sanidad se están haciendo investigaciones para conocer el origen del mismo.

Se pagará a los pensionados y a los jubilados del Poder Judicial el mes de Julio el 64 x 100 de sus haberes

El ex-vigilante Juan Medina declaró ante el Tribunal que lo juzga, que mató al comerciante Francisco González y al dependiente Adolfo Tablón, en un acto de legítima defensa

Acordó la Comisión de Pensiones y Jubilaciones del Poder Judicial pagar el pasado mes de Julio con el sesenta y cuatro por ciento de la ascendencia de los respectivos cheques. Los interesados podrán concurrir a partir del próximo lunes, por la tarde, a las oficinas de la citada Comisión en el edificio anexo a la Audiencia, Tacón frente a Empedrado, para recoger dichos cheques.

Alegó el ex vigilante Juan Medina que mató en legítima defensa

Comenzó ayer, ante la Sección Tercera de la Sala de Vacaciones de la Audiencia, que preside el Dr. José Manuel Allo Govín, el juicio de la causa contra el ex vigilante Juan Medina Betancourt, por el homicidio del comerciante Francisco González y el dependiente Alfredo Tablón, en la bodega propiedad del primero, sita en Luyanó y Pamplona, en la mañana del día [illegible] de febrero último.

El procesado alegó que después de rendir su posta frente al teatro [illegible] se retiró para su domicilio, situado cerca del establecimiento aludido, al que concurrió poco después para comprar algunas mercancías y almacenarlas en su casa para cuando su esposa, que estaba en una clínica, saliera de la enfermedad que padecía. Llegado a la bodega le fué franqueada la entrada por el propietario Sr. González, aunque lo abrió el postigo de una de las puertas, y ya dentro pidió las mercancías pero al proceder a su pago surgió una discusión entre él y González por que éste no tenía numerario suficiente para darle el vuelto, cayéndose al suelo la moneda que le entregara; de la discusión González pasó a los hechos y le acometió, por lo que tuvo que defenderse disparando contra él el revólver de reglamento que portaba, aunque en esos momentos no estaba de servicio, viéndose agredido también por el dependiente, quien asió un taburete y se lo arrojó, disparando también contra Tablón, hiriéndolos a ambos; y saliendo él del establecimiento se dirigió a su domicilio donde fué detenido.

Sólo se practicó ayer la prueba de confesión aludida, y hoy seguirá el juicio a las diez de la mañana con la prueba pericial, a cargo de los doctores Manuel Barroso, Arturo Sanz [illegible], Eduardo Alvarez Rueda y José Mur [illegible] y el laboratorista Gabriel Vega, a la que seguirá la prueba testifical. Por lo que, tanto aquéllos como los testigos deberán comparecer hoy ante el tribunal. Los aludidos peritos lo hicieron ayer, pero como su informe ha de ser extenso y eran ya cerca de las doce del día, se pospuso dicha prueba pericial para hoy, a la expresada hora.

Actúa de Fiscal en este proceso el doctor Francisco de Zayas y es defensor el Dr. Francisco M. Casado. Aquél pide dos penas de veintiseis años, una por caad homicidio, sin que puedan ambas exceder de treinta años, y este último interesa la absolución por legítima defensa.

Varias peticiones de penas hace el Ministerio Fiscal

En escrito de conclusiones el Ministerio Fiscal interesa que la procesada Delia González Hernández sea considerada responsable de un delito de lesiones graves y recluída en el Reformatorio Juvenil hasta su mayoría de edad y llegada ésta deberá extinguir lo que le reste por cumplir, de la sanción de 5 años de prisión.

Según el Fiscal en la tarde del [illegible] de junio de 1939, en ocasión de encontrarse cosiendo en su domicilio la acusada Delia González, de 17 años de edad, sus hermanas Consuelo, Elena y Enma, tuvieron una broma para con ella, diciéndole que no sabía coser, lo que exasperó a Delia, que tomando unas tijeras las agredió, causándoles distintas heridas en el tórax y brazos, las que tardaron en sanar 9 días la primera y 5 cada una de las otras, quedándole a Consuelo varias cicatrices que le deforman.

El Fiscal también interesa las siguientes sanciones:

Diez y ocho meses de prisión y varias indemnizaciones, para Rafael Morales Orta por un delito culposo de lesiones graves y dos de daño a la propiedad. El 3 de mayo último, manejaba un ómnibus por la calle 23, a tal velocidad, que al llegar a G se lanzó contra la parte trasera de un camión produciendo lesiones graves a Armando Miranda que viajaba en dicho camión.

Tres años de prisión para Enrique Albo Reigada, por lesiones graves, pues durante el 27 de junio último, durante una discusión agredió a María Regla Cruz y de un golpe en la boca le arrancó un diente.

Cinco años y cuatro meses de prisión para Eladio González Pastrana por amenazas condicionales de muerte a Graciela Freije Casamayor.

Cinco años y cuatro meses de prisión para cada uno de los procesados Orlando Sesma Sempe y Jesús Rodríguez, que usan otros nombres, por delito imperfecto de robo.

Por rapto, un año de prisión para los procesados Francisco García Rodríguez y Francisco Enrique Herrera.

Conceden crédito para las obras de un alcantarillado

Sólo hay en ejecución tres obras en el Distrito de La Habana. Saldos modificados

Por Decreto Presidencial se ha dispuesto continúen las obras del Alcantarillado de Santiago de Cuba, con la asignación de veinte mil pesos mensuales, evitándose así la paralización de los trabajos en esa importantísima obra.

La aplicación de los saldos para el Bosque de la Habana

Mediante el correspondiente Decreto presidencial, que modifica el anterior sobre el mismo asunto, se dispone que los sobrantes de saldos de trabajos en el Bosque de la Habana, ascendentes a $1,072.01, se apliquen a la ejecución de trabajos en el Parque de los Veteranos y en la reparación de caminos para el tránsito de automóviles por dicho Bosque.

Sólo tres obras están en actividad en el Distrito de la Habana

Actualmente se encuentran en actividad tres obras en la provincia a cargo del Distrito de la Habana de la Secretaría de Obras Públicas, y son: la calle de Santa Catalina en su ampliación hasta la Avenida de Rancho Boyeros; la carretera de Guara a San Antonio de las Vegas, y el riego asfáltico en la ruta de Vento a Wajay.

En la ruta a Guara, los vecinos aportaron el dinero necesario para la explanación, terraplenes y obras de fábrica, correspondiendo el resto de los gastos a la ajustada distribución del pequeño crédito concedido, llevada a cabo por el Sr. Jorge Luis Echarte.

En otras obras del Distrito se empleó la cooperación de los particulares, logrando con ello la terminación de los trabajos.

Por el momento no existe, al parecer, ninguna posibilidad de iniciar otras que se consideran urgentes, por la falta de créditos.

Los caminos vecinales estarán a cargo del ingeniero Ruiz Williams

Por el Decreto Presidencial de fecha 4 de agosto, se aclaran las facultades que tiene el ingeniero Enrique Ruiz Williams, como Jefe del Negociado creado para tan importante sector.

El Sr. Ruiz Williams, autor del plan de caminos vecinales, ejercerá la dirección de las obras y tendrá a su cargo todo lo relacionado con los estudios de redacción de proyectos, ejecución, inspección, recepción y pago de las obras que, en todo o en parte, se ejecuten de acuerdo con la Ley de 1o. de febrero de 1938.

En virtud de la citada Ley se concede un cuatro por ciento de las utilidades de los Sorteos de Beneficencia con destino a la ejecución de caminos vecinales.

El Sr. Ruiz Williams se propone, con la actividad que le caracteriza, dar comienzo a la mayor brevedad posible a los trabajos, que han de reportar intensos beneficios a muchas regiones del país.

M.E.C.D. 2016

VIBOREÑAS

EN SUS DIAS

Bajo la advocación de San Joaquín celebra su santo en esta fecha la amable y bella dama Betty Paz, encantadora y gentilísima esposa de nuestro querido amigo y compañero Joaquín de Posada, elegante y fino cronista social del periódico «Acción», que también está de días.

Dedicados de halagos y congratulaciones pasarán su santo tan simpáticos esposos, que cuentan en la sociedad habanera con generales afectos. Reciban la felicitación del cronista.

SAN JOAQUIN.—En la festividad de hoy, San Joaquín, celebra su santo el distinguido y respetable caballero don Joaquín Pina e Iborte, tesorero de la Empresa del DIARIO DE LA MARINA, que por la bondad de su carácter y hombría de bien goza de los mayores afectos y consideraciones entre todo el personal de esta gran familia, que integran los empleados y redactores de este periódico.

Para el bien querido don Joaquín tenemos un cordial saludo con los votos por su ventura personal y la de los suyos.

El respetable caballero señor Joaquín Ravena, capitán retirado de la Policía Nacional, su hijo, nuestro muy querido amigo, el simpático joven Joaquín Ravena Suazo y su encantador nieto Joaquín Ravena Vivanco.

El doctor Joaquín Gómez de Molina, prestigioso letrado y elocuente orador y conferencista, Jefe de Despacho de la Secretaría de Gobernación.

El gran violinista Joaquín Molina.

El señor Joaquín Tovar, antiguo periodista.

Joaquín Scasso, el amable y atento compañero, jefe de circulación de este periódico.

Joaquín Rodríguez Lanza, Inspector General de Música de la Secretaría de Educación y Presidente del Club de Bellas Artes.

El distinguido compañero del DIARIO, Joaquín Aristigueta, jefe de prensa política y Director Delegado del DIARIO DE LA MARINA en ESTADO.

El doctor Joaquín Argote Echevarría, amigo muy estimado del cronista, distinguido funcionario de la Secretaría de Estado.

Joaquín S. Leal Hernández, amigo y compañero de oficina.

Joaquín Trías, gerente del gran bazar «Casa Trías».

Joaquín Bosch y Avilés y su hijo Joaquín Bosch del Castillo, emparentados con el cronista.

El distinguido especialista doctor Joaquín M. Parracía y también su hijo el joven y notable galeno, doctor Joaquín M. Parracía.

Joaquín Suárez.

El doctor Joaquín Martínez Malo, joven y estudioso abogado de la Secretaría de Comunicaciones, antiguo compañero de las aulas escolares.

La bondadosa Sra. Joaquina Casado de Llao.

Y por último el joven y afamado médico doctor Roque Sánchez Amigo.

Felicidades.

FUNCION BENEFICA.—Dispuesta para el próximo día 21, tendrá lugar en el teatro Tosca una gran fiesta a favor de la construcción de la capilla de Nuestra Señora del Sagrado Corazón de Jesús, para la que no lejana fecha se colocó la primera piedra con un acto brillante en la calle Lagueruela y Monte Manuel.

A propósito de la Asociación de la Señora del Sagrado Corazón de Jesús, que preside la señorita Josefa Pons, el establecer un local para la capilla, destinado al sostenimiento de una escuela gratuita para los pobres.

La función será a las cinco de la tarde, habiéndose combinado el siguiente programa:

PRIMERA PARTE

1.—Palabras de la doctora Margarita López, sobre el motivo de la fiesta.
2.—Conjunto de guitarras, dirigido por la señora Clara Romero de Nicola.
3.—Recitación por el señor Antonio Vázquez Gallo.
4.—Comedia en una escena original Paulino Masif, titulada:

«Dúo»

Interpretada por la primera actriz señora Enriqueta Sierra y el primer actor señor Miguel Llao.

5.—Bailes españoles por la gentil señorita Teresita Tanda.

SEGUNDA PARTE

La comedia en dos actos, original de la aplaudida comediógrafa señorita Graciella Molina, titulada:

«La Ultima Carga»

La que será ofrecida al público en su interpretación por el Cuadro de Declamación del Conservatorio

González Acedin»

que galantemente se ha prestado a ello.

Dirigido por su profesora señora Enriqueta Sierra.

REPARTO:

Susana, señorita Lidia Braon.
Ma. Rosa, señorita Zaida Giner.
Teresa, señorita Erundina Arocha.
Criada, señorita Ma. Antonia Dolz.
Fernando, señor Ramón García.
Villaverde, señor Reinaldo Zúñiga.
Eloy, señor Carlos Castellanos.

El precio de la entrada personal es de cuarenta centavos.

Dado los fines con que se llevará a cabo esta función, auguramos su mayor éxito.

UN NUEVO COMPROMISO.—La bella y graciosa señorita Odilia Amaro ha sido pedida en matrimonio para el simpático joven Tirso Martínez, habiendo formulado la petición ante los familiares de tan gentil novia, el hermano de su prometido, nuestro antiguo amigo y compañero del Banco Nacional de Cuba, Mario Martínez, jefe de contabilidad de la oficina de la Habana de The National City Bank of New York.

Enhorabuena.

LA PEREGRINACION A EL COBRE.—Faltan pocos días para que se lleve a efecto la grandiosa peregrinación que el día 6 de septiembre, a las ocho de la noche, saldrá de esta capital para visitar en su hermoso santuario de El Cobre a nuestra Patrona, la milagrosa Virgen de la Caridad.

En Camagüey, donde se pasarán tres horas y en Bayamo dos, se hará un gran recibimiento a los peregrinos, acudiendo a la Estación el clero y las más altas autoridades de esas históricas ciudades.

Nuestras principales familias se apresuran a obtener sus pasajes en el tren de la peregrinación, hallándose casi cubiertos los coches dormitorios del mismo.

He aquí una lista de las primeras inscripciones:

Excmo. y Rvdmo. Sr. Arzobispo Manuel Ruiz y Rodríguez, M. I. Sr. Can. Arcadio Marina, secretario del Excmo. Sr. Arzobispo, señora de Tauló, señora María A. Suárez viuda de la Torre, señoritas Marinas, Sr. Eduardo Gordano, señora viuda de Viñas, señora Esther Rodríguez, señor Rogelio López y señora, señor Armando Molina y señora, señor José Pedroso Gómez y señora, señora Paulina Rivero, señor Gabino Lorenzo y familia, señor Rafael Díaz, señorita Dora Hernández, señor Jesús Vergara, señora Olga Moré de Vergara, señor José de la Peña, señora Paulina Sirven, señor Guillermo Vega, señora Blanca R. Adan, señor Juan Rafael, S. Argudín Saraceno y señora, doctor Campo y familia, doctor Fonseca y familia, señor Valdivia y señora, señor Oscar García y señora, señora viuda de Reyes Gavilán, señora Georgina Morello, coronel Rogelio Caballero y familia, Pedro Ezequiel Iñeurieta, señora Barreto, señor Genaro Estanio, señor Manuel Rodríguez y señora, señor Jesús María Barraqué, señora María Teresa Martí, señora Teresa Acosta, señor Gastón Robau y familia y señor Carlos Obregón y familia.

Orestes DEL CASTILLO.

R & G

Los Concesionarios Ford únicamente ofrecen con autos usados esta garantía

"R" Significa: Reacondicionado en todo lo necesario

"G" Significa: garantizado el 100%

Colegio CORAZON de MARIA

CALLE 2, ESQUINA A 28, REPARTO LA SIERRA.
TELEFONO FO-1741.

EL NUEVO CURSO EMPEZARA EL DIA *5 de Septiembre*

PRIMERA Y SEGUNDA ENSEÑANZA.
Secciones Especiales de Inglés.
Servicio de ómnibus.

(Bravo de Messa. Publicidad. A-6636)

HOTEL
COMMANDER

240 WEST CALLE 73
—EN BROADWAY—
20 minutos de la FERIA MUNDIAL.
1 a 6 habitaciones.
Todas exteriores, con baño.
Con o sin servicio completo.
PRECIOS ESPECIALES PARA EL VERANO
por días, semanas o meses.

Llévelo en la mente:
tabletas SÚLKY.
CATARROS?
Gripe?
BRONQUITIS?
No los recoja, ¡¡ cúrelos !!:
tome "SÚLKY"
la Especialidad novísima, ¡sin par en el mundo!.
Con su inmensa eficacia contra esas peligrosas afecciones de los conductos respiratorios, "Súlky" es un gran amigo del género humano, y. . .usted erá un gran amigo de "Súlky"!.
Fíjese en lo que contienen las tabletas "Súlky": EUCALIPTO, QUININA, BENZ. DE SODIO, BÁLSAMO DE TOLÚ, CÁSCARA SAGRADA.
"Súlky" es saludable y bueno en cualquier época del año, porque cura y no irrita.
(Preparado en los Estados Unidos de América. Venta en Cuba: en todas las Farmacias y en Droguerías).

NOTA DE DUELO

En la tarde de ayer dejó de existir la virtuosa dama Matildina Graupera viuda de Riquelme, rodeada del cariño de sus hijos Alfredo y Florángel y de otros familiares, entre los que se encuentra nuestro amigo muy estimado señor Aníbal Graupera.

El sepelio se efectuará esta tarde a las cuatro, partiendo el cortejo de la casa mortuoria Vigía 209, casi esquina a Cerrada.

Reciban los deudos todos de la desaparecida nuestra más sincera expresión de condolencia.

NO TIENE CARNET DE EXTRANJERO

El agente de la Policía Judicial, Federico Ripe, denunció a su jefe, el capitán Dr. León Blanco, que la señora María Rosa Isa Sutter, vecina de la calle 10 número 1,001, en el Vedado, carece de carnet de extranjero, a pesar de ser de nacionalidad mejicana.

Según el denunciante, la Sutter alegó que no lo tenía por hallarse casada con cubano.

In Memoriam de José López Goldarás

EN EL DECIMO ANIVERSARIO DE SU MUERTE

Cúmplense hoy diez años del fallecimiento de una figura ilustre del periodismo cubano: el doctor José López Goldarás.

Graduado en dos escuelas universitarias: Filosofía y Letras y Farmacia, con una cultura enciclopédica, una actuación meritísima como educador y un refinado espíritu artístico, dedicó sus actividades y brindó sus mejores esfuerzos al diarismo de los últimos tiempos, en el que descolló sobremanera.

Su producción literaria, como poeta, como ensayista, crítico de arte y articulista en general, se encuentra dispersa por las revistas y periódicos de la época, principalmente en las columnas de «El Figaro», «La Unión Española» y en las del DIARIO, donde escribió ininterrumpidamente hasta su muerte, por un cuarto de siglo.

Las «peñas» de la Habana de ayer aún lo recuerdan como el temperamento exquisito que contribuyó tanto a animarlas con su humorismo sano y sus chispeantes versos festivos. La historia artística del período en que le tocó vivir se encuentra estrechamente ligada a su vida, hasta el punto de que resulta una figura obligada para cualquier comentarista y un legítimo orgullo para la clase periodística.

Nosotros, que lo contamos entre nuestros compañeros y que le profesamos un verdadero afecto, queremos tener para él en este día un cariñoso recuerdo.

DEFUNCIONES OCURRIDAS AYER EN LA HABANA

Francisco Rodríguez González, blanco, 28 años, 10 de octubre 130.

Josefa Sotre Manrey, blanca, 75 años, Animas 714.

Mario Ramón Gran, blanco, 44 años, primer centro de socorro.

Antonio Dacosta del Amo, blanco, 45 años, Lealtad 258.

Antonia Concepción Paz, blanca, 54 años, Hospital Calixto García.

Olga Peñate Lazo, blanca, 14 meses, H. Infantil.

Vicenta Veira Rodríguez, blanca, 68 años, Habana 22.

Celia Falcón Delgado, blanca, 22 años, Hospital Las Animas.

León González Prieto, mestizo, 50 años, primer centro de socorro.

Manuel Wong, amarillo, 53 años, Gral. Casales.

Florentina Madan, negra, 65 años, Luco 657.

Miguel Peñalver Ruiz, negro, 52 años, Belascoaín 71.

José Rubén Carrillo Cué, negro, 45 años, Hospital C. García.

Juana Betancourt Valdés, mestiza, 23 años, Revillagigedo 75.

Demetrio Valdés Mesa, mestizo, 48 años, Baratillo 8.

Sixto Marín González, blanco, 5 meses, Hospital Infantil.

Dionisio Vicente Rodríguez, mestizo, 45 años, Dragones 163. Hotel Nuevitas.

Belén Valdés Fortún, M., 70 años, Cuba, número 703.

¡No Importa, Ya Tengo MENTHOLATUM!

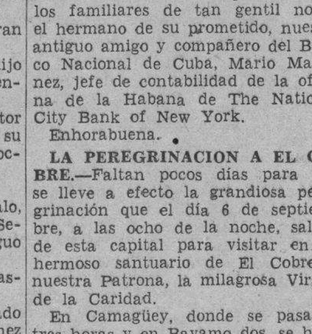

Es lo primero que piensan miles de personas cuando se cortan, golpean o queman. La experiencia les ha enseñado que MENTHOLATUM es inapreciable para aliviar el dolor, desinfectar y cicatrizar la herida.

MENTHOLATUM debe tenerse en todos los hogares, talleres, garages, escuelas y dondequiera que puedan ocurrir accidentes, pues no tiene rival para cortadas, quemaduras, contusiones, rasguños, machacones etc. El legítimo nunca se vende a granel. Siempre en sus tres cómodos envases, tarros, latas y tubos.

DR. M. COSTALES LATATU

Profesor de Clínica Quirúrgica de la Universidad, por oposición.
Cirugía del Abdomen y Tiroides.
Durante el verano consultará, exclusivamente, lunes, miércoles y viernes.
PRADO, 310. Diagnóstico: VEINTE PESOS.

CRONICA HABANERA

CONCHITA RODRIGUEZ

Publicamos complacidos el retrato de la bella y encantadora señorita Conchita Rodríguez y Rodríguez, hija del Lcdo. Arsenio Rodríguez y de su gentil esposa María Rodríguez.

La señorita Rodríguez pertenece a los más exclusivos círculos de la sociedad marianense.

Reciba un saludo del cronista.

EN EL CASINO ESPAÑOL.—Una fiesta magnífica la del sábado último, en el regio Balneario del prestigioso Casino Español de la Habana, en la Playa de Marianao.

La tradicional «Noche Criolla» que organizó con todo esmero la entusiasta Comisión de la Playa de la cual es Presidente, el señor Armando Gil y Castellanos; Vice, el señor Aurelio Muñoz; Secretario, el doctor Manolo Yáñez; Vice-Secretario, «Fico» González; y Vocales los señores Manolo Andrial, Enrique Urioste y Santiago Rodríguez. Todos laboraron con empeño en pro del mejor éxito de su fiesta y por ello bien merecen una calurosa felicitación que le enviamos en estas líneas.

Fué una fiesta plena de alegría y animación.

Infinitos atractivos hubo en dicha fiesta: El bohío típico cubano con todos sus menesteres, diversos kioscos para refrescos, ron, tamales, lechón asado, etc.

Una Valla de gallos, donde hubo varias peleas de gallos, auténticas, ante un numeroso público de aficionados. Esta Valla de Gallos, fué una de las mayores atracciones típicas de la «Noche Criolla».

Ejecutaron el programa bailable: la afamada Orquesta de los Hermanos Le-Batard, y el popular Septeto Casino, siempre tan celebrado.

También había cantadores de canciones cubanas y guitarristas.

La concurrencia, inmensa.

Algunos nombres que pudimos anotar entre aquel gentío, en el cual infinidad de caballeros vestían la clásica guayabera criolla y numerosas damas y damitas ostentaban trajes de guajiras cubanas. Todo formaba un aspecto de lo más típico a la vez que simpático.

Recordamos los «parties» siguientes:

El Vice-Presidente Primero del Casino, señor Salvador Soler y su esposa Lolita Iturmendi; Lolita Soler; el compañero señor Miguel Roldán y señora Conchita Viñas; «Conchitica» Viñas; Ernesto Villapol; Raúl López.

Señor Armando Gil, Presidente de la Comisión de la Playa y su esposa Rita Fumagalli; María Gil y Mr. Jack Jordán; Adelita Cambó.

El señor Luis Avello, Presidente de la Comisión de la Casa y su esposa Sylvia Bataller; «Fifa» Bataller y R. González.

Señor Aurelio Muñoz, Vice Presidente de la Comisión de la Playa y su esposa Herminia Suárez; Miguel A. Bonnet y Herminia G. de Bonnet; Julián Alvarez Herrero y «Mimí» M. de Alvarez; José García Loyola y Josefina Calvo; Joaquín de la Cruz y Carmela Gato.

Doctor René Acevedo, con su esposa Mercedes Sáez; Elvira Sáez y doctor Raúl García; Carmen Sáez y doctor Antonio Rodríguez.

Un grupo de matrimonios conocidos: Luciano Peón y Carmen Pérez; José Fernández y Panchita Delgado; Fernando Rodríguez, y señora Alicia Fernández; José Maseda y Serafina Menéndez; José María Rodríguez y Hortensia Rodríguez.

El Presidente de Honor del Casino, señor Bernardo Pardías y su elegante esposa Sabina Echeguren; el Comandante Julio Prats; Francisco Domínguez y Leonila S. de Domínguez; Esther Pardías, tan graciosa y R. Gómez y la linda Margot Pardías.

Señor Julio Blanco Herrera el conocido industrial y su bella esposa Rosita Clavería; señora Eloisa Aldecocea viuda de Gutiérrez y las señoritas Laura y «Elita» Gutiérrez.

Señor Rogelio Castro y «Canda» Alvarez; Adolfo Arenas, señora María Alonso; doctor Francisco de J. Arazoza y Elena Galletti; doctor Carlos Lamar y Mericia Gálvez; doctor J. Galletti y Marta de la Torre; Cristina Lamar y el doctor Augusto Alonso.

Señor «Fico» González y su señora Carmela Porta; Rodulfo Mazorra y Lourdes Granados; señora Estrella González; Zoila Figueras y Olga Calvo.

Doctor Rodolfo Baños y señora Elvira Caballero.

El señor Juan Pulido, notable cantante, con su esposa, la famosa recitadora cubana Dalia Iñiguez; señor Atilano Taladrid y su esposa «Fara» Suárez; Ofelia Taladrid.

Un «party» simpático: Enrique Urioste y Rosario Más; Manolo Andrial y Mary de Andrial; Laura Cowley y el doctor César Cardero; Tomás G. Faced y Rosita Rodríguez Muro, Engracia Porro y el doctor J. J. Bandujo y el estimado compañero Víctor Manuel Sánchez Toledo.

Los jóvenes esposos Carlos Cano y Gilda Rivas de Cano.

Señor José Alvarez Núñez, Vice-Presidente de la Comisión de la Casa y su esposa Anita Ruiz de la Torre; Jesús Barreiro y Cuca Ponte; Melchor Torrubia y Mary Canle; Fernando Pardés y Margot Fernández.

Señor Carlos Luis Alvarez y Martha Santa María; Pelayo Fernández y María Menéndez; doctor Alfredo Pié y Nenita Pascual; «Nena» Fernández y Orlando Santa María.

Doctor Pepe Larrazábal y Esperanza Brito; Sara Brito viuda de Alcalá; Marta Larrazábal y Sarita Alcalá.

Eduardo Pardo y Lydia Marta Vega; «Choni» Menes y señor Isidoro Gómez; Rosita Gómez; Adolfina Castro y Manuel Vega.

Doctor Agustín de Varona y Esperanza Villegas.

Carlos González Ancos y Pilar Pena; «Paquita» Flores y Gerardo González «Chony» González Ancos y Roberto Dulzaides.

Señor Néstor Cardero y «Yeya» Rosende; Oswaldo Saura y Berta Gutiérrez.

Doctor Antonio M. de Ayala y Margarita Pagens.

Señor Salvador Miralles y Esperanza Poveda; doctor Vicente Fernández de la Vega y «Charito» Mariño; Librada de la Vega de Fernández; Libradita Fernández de la Vega y José García Cidre.

Fernando Caíñas y María Luisa Alvarez.

Doctor Manuel Mellado y su esposa Mercedes del Cueto; Alfonso Ullastres y Clemens Lescura.

Señor Juan Roca y Elisa Cebreco; señor José González y señora de González; Cayetano Rodríguez y señora de Rodríguez; Laureano Mayo y Julia Mayo; Salvador Cuervo y Julia Fernández; José López y señora de López; José Junquera y señora de Junquera; Clemens Cuervo y Serafín Arrojo; Lolita y Rosita Mayo.

Un «party» animado, doctor M. Casacuberta y señora Clotilde G. de Casacuberta; señor Julio Burger, y su esposa Amparito B. de Burger y las señoritas Eva y Pepa Luisa García.

Señor Gerardo Andreu y Cira Rodríguez.

Señor Fernando Espino y «Nina» Landa.

Señor Enrique Alonso Pujol, Secretario de la Presidencia y su esposa Graciella de la Torre; María Teresa Alonso Pujol y Julio Bringuier.

Doctor Rafael Casado y Elena Moure; señora Herminia Rodríguez; Horacio Sánchez y Nenita de la Torre.

Emilio García Méndez y Julita Gil Estrada.

Señor Adolfo Cacheiro y Josefina Fernández, Otilia Cacheiro.

Señor Faustino Grana y Modesta Rodríguez.

Señor José Méndez con su esposa «Fechú» Fernández, «Pilín» Fernández y Rodolfo Valiente, «Carola» Milanés, una belleza oriental Ramón Brodermann.

Manuel del Campo y Sixta A. del Campo; Manuel Picos y Manolita Barreiro; Lily del Campo; Walfredo Fernández; Angelita Picos y Ernesto Bascuas.

Señor Esteban Matas y Clotilde Jiménez; César Blanco y señora de Blanco; Olga Blanco; César Blanco Jr.

Señora Mercedes Monteagudo de Rodríguez; Dolores Monteagudo; señor Joaquín Rodríguez, la bella Mercedes Rodríguez Monteagudo; Carlos y Jorge Zimmermann.

Señor Pablo López Morales y Celia Capestany; Celia Amelia López.

Señora Cira G. viuda de Rodríguez; María R. viuda de Alvarez; Antonia y Marta Rodríguez; doctor Francisco L. Rodríguez y «Dinky» Pantoja.

Señor Francisco Lorenzo y Angela García; Teodora de Aldecocea; doctor Fausto Turró y Enid Pantoja; Oscar Rivas y Carmita Lorenzo; doctor F. Lorenzo e Hilda Rodríguez.

Señor José Collado y Hortensia M. de Collado y Margot Muñiz.

Señor José Zanón y Dulce María Iribes.

Luis Molina y «Maruja» Asencio.

Candita Reyes de Gou; Ida Gou y Alex Sánchez, Eva Gou y Ramón Lasa.

Señor Luis Ruiz Tapia y señora Margot Carás.

Manuel Pérez y Eva Pérez; Carmen Pérez y F. Roces y doctor Bernabé Mendia.

Sandalio Suárez y Elena Real; Julián Viñas y Sarita Abascal; Vicente Real y Clara Alfonso.

Fabiola Villa y Antonio Betancourt; Esther Villa y Carlos Maruri; Raquel Peris y R. López.

Doctor G. Castro Fernández y Alicia Pérez; Sylvia y Consuelo Cano; Pepín Villamil.

Oscar del Valle y Conchita Gato.

Carlina López viuda de Mallo; Vitalia López de Cantallop, Lilia y Marta Alvarez López; Elda Rivero y M. Rodríguez.

Guillermo Valiente y su esposa «Carola» Arango.

Arturo Muñoz y Berta Galletti.

Señor Moisés Cordon y Belén Blanco; Matilde Cordon y doctor Enrique Baró.

Señor Rodolfo Marill y María Luisa Pérez; Graciella Marill y Esteban Rey «Piro» Morales y Frank Smith.

Señor Juan Valcárcel y señora Araceli Mallén, Pepe Mota y Carmen Castro.

Florentino Canales y Rosa Velar; Rosita Canales y Luis Arenal.

Ramiro Sardiñas y Sarita Linares; Raúl Linares y Yara Nin.

Señor José Resillez y señora Olga Urioste.

Señor Juan Antonio Pérez y señora Sofía Bergaza de Pérez.

Señor Vicente Bosch y Georgina Pí; «Bebita» Pí y R. Fernández.

Señor Corrales y señora Aurora García y Purita García.

Señor Carlos Rodríguez Polo y Martha Machado.

Restituto del Prado y María Bellas; doctor Guillermo Canales y Edilia del Prado; Miguelito del Prado y Gloria de la Torre; Mary del Prado y Gorgonio Obregón.

Mariana Pino viuda de Arrojo; Rosario Pino, «Minchen» Harves y Armando Revilla.

Santiago Zaldívar y Beba Mier; Jesús Mier y señorita Hilda Penabad.

Señor Luis Trías y Lolita Concepción, la bella dama.

Señora Dulce Briñas de Heria; Pedro P. Pérez Hierro y Mercy Heria; Dulce Heria y Cándido Betancourt.

Gustavo Rodríguez Bacardí y Teté Gispert; doctor Manolo Yáñez, activo Secretario de la Comisión de la Playa y su esposa Elena Cristófol; Matilde Cristófol; «Solita» G. Romero.

Señor Gabino Lorenzo y Aurelia Pardo; «Quina» Lorenzo y Jorge R. Martorell; «Mela» Lorenzo y Vicente García; Aída Lorenzo y señor Isidro Cordovés; Sarah Lorenzo y Mario de la Osa; Georgina Lorenzo y Gilberto Sotolongo.

Señora «Quica» Rodríguez de González Quevedo; Sylvia González Quevedo y Mario García Sierra; Hilda García Sierra y Ernesto Pol; «Mina» López Freixas y Raúl Mestre.

Señora Manolita Coello viuda de Ramón Izquierdo; Lourdes Ramos Izquierdo y Pablo Molina.

Señora Panchita de la Paz de Valdés; Dora Valdés de la Paz y Carlos Valiente.

Mariano Agustino y Pilar Castañeda; Nenita Agustino y Pablo López; Lourdes Echeveste y Manolo Agustino, Dulce Agustino.

Emma López Mata, y Manolo Saavedra; Rosita y Lolita Alvarez Alonso.

Doctor Andrés Reyes y Conchita O-Farrill; Esperancita Reyes y Gonzalo Gamba; Mercedes Reyes y Luis Roca.

José Manuel Carret y Georgina O-Farrill.

Noemí Cancio de Gil, Noemí Gil y Juan E. García.

Cuca Pérez e Ignacio Murillo, Olga Pujadas y Luis Trápaga.

Eugenia Maya viuda de Alvarez; Carmen Alvarez y Pedro Echenique.

Alicia Sánchez Llanio; Lily Hernández; Mariela Pujadas; Ernesto Bascuas; Alejandro Sánchez; Roberto Finlay; teniente doctor Alberto Sierra.

Mercedes Reyes y el señor Jesús Pernas.

Ramón del Valle y señorita Conchita Díaz.

Paco Antich y Aurora de León; y Rosita Antich.

Teresa Ichaso de Gómez Murillo; Pilarín Gómez Ichaso y «Benny» Digón; Nena Gómez y Rafael Sánchez; Teresita Gómez y Oscar García Pulido.

Faustino Fernández y Balbina Fernández.

Señor Benigno Martínez y señora María Martínez; Toté y «Charito» Martínez.

Martha Pérez y Félix Fernández; Ernestina Pita y Armando Blanco.

El Ingeniero Francisco Martín y su esposa Leonor Cervera.

Santiago Rodríguez y Angélica de la Torre; Aida Rodríguez y Juan L. Méndez.

El doctor José Pérez Cubillas y señora Carmelina Reyes; Violeta Pérez Cubillas.

Doctor José Perera; Sarita Perera y Julio Muñiz.

María Martínez de Firmat; «Nena» Firmat y Ernesto Carcas; «Mary» Firmat y el doctor José Raúl López Goldarás, el querido compañero.

Un party de parejitas simpáticas: Mariita Adróver y Juan Soler; Aurora Prats y Rigoberto del Corral; señor Oscar Villalba y María L. Rovira.

Señorita Margarita de la Torre y el doctor José De Bien.

Oscar Salas y Emérita Marrero; Margot Salas y Rafael Hernández.

Señor Alberto Alvarez Rosell y señora Lolita de Villiers.

Señor José Díaz González y señora María Morales.

Eduardo Pardo y Pastora Rivas.

Georgina de Zequeira, Cruz María Morejón y Alfredo Quindelán; Olguita Morejón y M. Sánchez.

Señor Ricardo Cobián y Blanca Caussa; Haydée y Graciella Cobián, Matilde García Montes; «Nivia» y «Fita» Rodríguez.

Señor José Llamas y Soledad Gravier; Josefina Llamas y doctor Mario de la Vega; «Chachita» Llamas.

«Chuchú» Pérez Aces y Juan Galán.

Doctor Antonio Granda y Ana Ibarra de Granda, María Dora y María Cristina Argüello; Elisita Gandia y Manolo Coto.

Señor José Carballido y Adelina Valldosera.

El Capitán León Blanco y señora Dulce María Díaz.

Doctor Oscar Ochotorena y Elvira Siré; Elvirita Siré; Manuel Jiménez y Josefina Alvarez.

Señora Adriana Chaumont de Otermín; con las señoritas Adrianita Otermín y Chaumont y Alicia Rodríguez Alvarez.

Mercedes Jiménez de Galainena, Lily Galainena y Alberto Rodríguez. María S. viuda de Echenique; Margot Echenique y Luis García.

Señor Fernando Plá y Pilar Malet; Rosita Malet y M. Díaz.

Señor Emiliano Hernández y Flora Porro; Graciela Hernández y Octavio Lage.

Señora Amparo Cardero; Purita López Cardero, y Antonio Martí; Violeta López Cardero, y «Juanín» Palacio.

Isabel Llanillo y el señor Benigno Ferreiro.

Doctor Estanislao Hermoso y señora Concepción Zabala y Olguita Hermoso.

Alicia León y Reinaldo Rodríguez; René Caso y Benigno Sánchez Sánchez; Emma González Comesañas y J. Martín.

Y otras muchos que harían esta relación interminable.

Luis DE POSADA.

REINA 314

Se alquila este magnífico local de 300 metros de superficie, propio para comercio, industria o laboratorio. Con el frente adaptado para vidrieras y salón de exhibición y fondo propio para departamento de envases y manipulación de mercancías. Informan: Aguiar, 361, Departamento 210. Teléfono M-2332.

Magna Peregrinación a El Cobre

La preside el Excmo. y Rvdmo. Sr. Arzobispo de la Habana y la organiza el M. I. Pbro. Arcadio Marinas.

Salida de la Estación Central el Miércoles 6 de Septiembre a las 8.00 p.m. Llegada a la Habana de regreso el Sábado 9 a las 5.30 p.m.

Tren especial con coches de la. clase y dormitorios.

Visite a Ntra. Señora de la Caridad en su bellísimo Santuario erigido en la Montaña de El Cobre. Escala de 3 horas en Camagüey y 2 en Bayamo para visitar estas antiguas ciudades y sus magníficos templos.

Panoramas maravillosos—vistas de las montañas más altas y ríos más caudalosos de Cuba. Hermosos cuadros de costumbres locales.

Pasaje de ida y vuelta de la Habana a Santiago de Cuba

$ 10.50 *en coches de primera clase*
$ 14.50 *en coches dormitorios (litera alta)*
$ 15.50 *en coches dormitorios (litera baja)*

En cada litera pueden viajar hasta dos personas provistas de sus pasajes correspondientes.

Se permitirá que los ocupantes de coches dormitorios usen sus camas en Santiago de Cuba.

Folletos descriptivos, inscripciones y venta de boletines: Administración de la Catedral (entrada por Empedrado) de 12.00 a 6.00 de la tarde, Teléfono M-8786; Arzobispado de la Habana de 2.00 a 5.00 de la tarde, y en la Oficina de Pasajes de los Ferrocarriles Unidos, Estación Central 2o. piso (horas hábiles), Teléfono M-9488.

FERROCARRILES UNIDOS DE LA HABANA

PROTEJASE CONTRA ACCIDENTES VIAJANDO EN TREN

M.E.C.D. 2016

CARDENENSES

LA CELEBRACION DE «EL DIA DEL REMERO»

En el Club Náutico de Varadero

De año en año.

Una página rosa.

Después del acontecimiento nacional de las regatas de remos en Varadero que cierra julio, es portador agosto de uno de los eventos más felices que se creara en la Playa Azul por iniciativa del distinguido y siempre bien recordado periodista el Sr. Guillermo Pi, cuyo nombre se pronunciara con cariño en el Club de la Playa al festejarse un año más su idea de «El Día del Remero».

Superó esta vez.

Bajo todos los aspectos.

Ese «Día del Remero» con el cual se honra a aquellos atletas que en el año 1910 instituyeron en Cuba el deporte de los remos, siendo Varadero la cuna, es una fiesta de afectos, de sabor familiar que une viejos cariños y que levanta el espíritu social y deportivo del hermoso palacete que en las márgenes de las aguas azuladas varaderistas, ondea victoriosa su bandera de institución prestigiosa, cuya historia guarda las páginas de oro más relucientes.

El Día del Remero.

Lo fué el domingo 13.

Acaba de transcurrir y está aún latente en el alma y en el corazón del cronista que acaba de vivir esas horas felices y risueñas iniciadas la noche del sábado y cerradas con broche de oro la noche del domingo en un apoteosis de glorias infinitas.

Exige todo una reseña.

Una reseña completa.

A ello me lanzo bajo la dulce emoción todavía de ese programa de festejos de «El Día del Remero», que llevó al palacete del Náutico, la gran sociedad de la playa que preside el prestigioso Dr. Juan de Rojas y Díez Argüelles a una pléyade de encantos femeninos, a una legión de mujeres preciosas que con sus miradas y con sus sonrisas dieron vida, color y aroma a ese ambiente de sabor de sal...

Espléndido el baile de la víspera.

De la noche del sábado.

Con la famosa orquesta de los Hermanos Castro, que dirige Manolo Castro y que cuenta con el concurso valioso de Luis Suao, fué noche radiante en el Club de la Playa, donde se bailó hasta en plena madrugada.

El domingo, bello amanecer.

Mañana de sol hirviente.

Con amigos tan queridos como el ingeniero José Manuel Vizcaíno y José Jenkins, llegué al Club cuando ya las competencias de remos y de natación se habían iniciado entre grupos simpáticos del Náutico.

Muchachos del Club.

Hijas e hijos de socios.

Dos bandos, el blanco y el azul, compitieron entre las muchachas, triunfando el primero, que lo integraban como timonel Hortensita del Valle, stroke «Mally» Castro, Loló Larrieu, Graciella Castro, Lily Smith y de asistant coach Conchita Pérez Lombard, que obtuvieron la Copa de la Directiva del Club Náutico.

Tres tripulaciones más.

También ganadoras.

Obtuvo la Copa del ex Presidente Jorge Larrieu la integrada por Luis Smith, timonel, stroke Pelly Lluria, Leli Lluria, Piki Etchegoyen y Rolando Madrid; la Copa de la Asociación de Propietarios y Temporadistas de Varadero fué ganada por la tripulación de Alfredo Smith. Enrique de Rojas, Humberto del Valle, Lucas Cambó y Luis Smith, y la tripulación de menores que ganó la Copa del Club Náutico la formaban Alfredo Smith, Juanillo Rojas, Fernando Castro, Julio Castro y Ernestico Argüelles.

Después vino la natación.

Con brillantes resultados.

Fueron los triunfadores en 25 metros de 7 a 9 años: primer lugar, Ramón Cora Jr.; segundo lugar, Luis del Valle; tercer lugar, Enrique de la Vega. 50 metros de 10 a 12 años: primer lugar, Aurelio Padrón; segundo lugar, Adolfo Mendoza; tercer lugar, Oscar Castro; cuarto lugar, Alberto Sosa. 50 metros de 13 a 15 años: primer lugar. Javier de Rojas; segundo lugar, Ernesto Argüelles; tercer lugar, Alberto Gutiérrez. 50 metros libres: primer lugar, Humberto del Valle, que sigue la senda de su hermano Luis, el hombre-pez de Varadero; y segundo lugar, Enrique Rojas. 200 metros libres: primer lugar, Pancho Lluria; segundo lugar, Sergio Rojas; tercer lugar, «Fili» Lluria y entre las señoritas vencieron en 50 metros: en primer lugar, Pina Tomeu; en segundo, Loló Gutiérrez y en tercero Raquel Oti.

Se celebraron esas victorias.

Corrió el champagne a raudales.

De mano en mano las copas trofeos se saboreaba en ellas el rubio néctar de los dioses, no olvidando en decir que las medallas de oro, de plata y de bronce concedidas en la natación fueron donadas espontánea y generosamente por el socio y directivo del Náutico el caballeroso «clubman» Sr. Eugenio de Sosa, al que tuve el placer de saludar en compañía de su encantadora hija Marta.

La mañana fué ideal.

Toda de bullicio en el Club.

Al pasar por los salones, por las galerías, por las terrazas y por el bar donde José Elías no cesaba de funcionar con la «cotelera» en mano, pude tener el gusto de saludar a personas amigas, entre ellas el siempre cordial Juan Antonio Argüelles, «Fily» Sánchez y su bellísima esposa «Cuchita» Lluriá, la afable dama cardenense hoy residente en La Habana, Carmela García viuda de Lluriá; el capitán Carlitos Hernández, el cariñoso cienfueguero y su elegante esposa la señora Angelita Quiñones; Néstor Ovares y su gentilísima y bella esposa la señora Rebeca Aparicio; a la encantadora Mina Connolly con el distinguido y joven doctor Yuyo del Valle, a la interesante «Lala» Costa de Rojas la airosa esposa del doctor Alberto de Rojas; a la dulce Bebé Larrieu, la linda Merceditas Jones, Hortensita Castro, Alicia Muxó, Beba Etchegoyen, Chuchú Larrieu, Bebita de Rojas, Hortensita del Valle e incontables más que no podría recordar.

Pocos los remeros del 10.

Sólo dos este año

Los distinguidos ingenieros Raúl y Julio Castro, fueron los únicos dos representantes de aquellas tripulaciones que por vez primera remaron en Varadero en el año 1910 con los nombres de Varadero y Halley.

Noté la ausencia de algunos.

Que siempre han venido.

No vi allí como otros años los rostros simpáticos de Alejandro Neyra Gou, Ismael Venlens Carnot, Humberto de Cárdenas Gou, Julito Lluriá, Miguel Angel Reynolds y evoqué la memoria de dos desaparecidos para siempre de aquellos atletas veteranos: Enrique Vilá y Rafaelito Reynolds.

No faltó el almuerzo tradicional.

En el comedor del Club.

Cerca de las tres de la tarde se inició ese ágape en gran mesa alrededor de la cual sentáronse centenares de comensales, ocupando la presidencia el Dr. Juan de Rojas, Presidente del Club y señora, el señor Enrique J. Doy, tesorero y señora, el señor Luis del Valle y señora, el ingeniero Raúl Castro y señora, el Dr. Ramiro Pérez Maribona y señora, el ingeniero Julio Castro y señora, el capitán Carlos Hernández y señora, el doctor Rubén Sáez, competente secretario de la institución; los actuales remeros y nadadores del Náutico, invitados, periodistas, etc.

Todo era algazara.

En aquel flamante comedor.

Una brisa suave que surgía del mar, acariciaba los rostros de los allí congregados, mientras que empezando a servirse el menú, la orquesta de los Hermanos Castro lanzaba las notas de aquel viejo fox, que no por viejo deja de gustar cada vez más y que siempre coreado con aquella letra que dice:

«Varadero! Varadero!
Es la playa del placer
Son sus aguas cristalinas
Y su arena de marfil.
Varadero! Varadero!
Paraíso terrenal.
Varadero! Varadero!
Donde siempre quiero estar».

Hubo un instante de silencio.

Que pidió el Dr. Rubén Sáez.

Fué a la memoria del Dr. Rafaelito Reynolds, uno de los remeros del año 10, recientemente fallecido y acto seguido, ya el almuerzo en marcha, se procedió a la elección de Miss Varadero por los remeros actuales o séase los muchachos de Alejandro Portell Vilá.

Fué minuto de emoción.

De gran ansiedad.

Uno de los remeros leyó unas cuartillas y de ellas surgió el nombre de Mis Varadero 1939.

Recaía en Hortensita del Valle.

Un lirio de juventud.

Imposible poder describir la loca algarabía que se apoderó de todos al conocerse la acertada elección de Hortensita, que fué cargada en hombros por sus amigas, entre ellas por Miss Varadero 1938, la risueña Raquel Oti, que fué la primera en abrazarla y felicitarla.

Volvió a oírse «Varadero».

Por los Hermanos Castro.

Los abrazos se sucedían para Hortensita del Valle y para sus padres los distinguidos esposos señora Hortensia Raez de del Valle y don Luis del Valle, columna sólida del Club Náutico de Varadero, que bien merece ese honor concedido a su idolatrada joyita.

Después vino el baile.

Tras del almuerzo.

Toda la tarde privó la alegría en el Club de la Playa, que vistió un año más sus mejores galas para celebrar dignamente el tradicional «Día del Remero».

Día triunfal!

De dulces emociones.

Vive en mí un año más esa jornada gloriosa de cielo azul, de mar tornasolado, de encantos juveniles, de ninfas seductoras...

La novia se sintió feliz.

Ataviada con perlas preciosas!

Distinguidos huéspedes

En «week end» delicioso.

En el Casino de Verano.

En ese confortable Casino varaderista, acaban de pasar un fin de semana gratísimo los distinguidos esposos señora Angelina Martínez de Navia y el señor Felipe Navia, dilecto amigo del cronista y competente Director General de la Cuba Industrial Comercial S. A., La Estrella, esa prestigiosa industria que es orgullo de Cuba.

Con ellos sus hijas.

Las graciosas Alicia y «Yiyina».

Y con ellos también Julita Portela de Cárdenas y Jorge de Cárdenas y Cristina Norte y Diego Cabrera, mostrándose todos satisfechos de su estancia en el Casino de Verano y de las atenciones allí recibidas por sus gerentes los queridos amigos Manolo Rojas y José Antonio de Juan.

Ya se ausentaron los huéspedes.

Lleven mi cariñosa despedida.

San Joaquín

La festividad de hoy.

San Joaquín.

Entre los que llevan ese nombre y a los que saludo anticipadamente, recuerdo al Dr. Joaquín Oti y su hijo Joaquinito; el Dr. Joaquín Ruiz Aramburu, prestigioso abogado cardenense y amigo de la infancia a quien mucho distingo y bien recuerdo; Joaquín Ruiz Villagra, Joaquín Fernández, Joaquín H. Vitier, Joaquín Sologuien, Joaquín Laguardia, el afable Joaquín Gómez, Joaquín González, Joaquín Alvarez, Joaquín López, Joaquín García.

Una dama elegante.

Joaquina Agumegencia viuda de Ruiz.

Don Joaquín Pérez, el Emperador de Contel y su elegante hija «Quina», así como su sobrino el señor Joaquín Prendes y el lindo nieto del primero citado el simpático Joaquinito, encanto de los jóvenes esposos señora Hortensia Pérez de Rodríguez y el señor Domingo Rodríguez Febles.

A todos mi saludo.

Y a los que olvido.

Francisco González Bacallao.

FARMACIA DROGUERIA DE "JOHNSON" DE TURNO LOS LUNES obispo Nº 30 TELEFONO-A-2129.

LA MAYOR 25 EDIFICIOS 700 EMPLEADOS SARRÁ DROGUERIA ABIERTA TODOS LOS DIAS TODA LA NOCHE LOS MARTES A-3026 A-3641

FARMACIAS DE TURNO HOY MIERCOLES

DESDE BAHIA A PASEO DE MARTI (PRADO)

Habana No. 470	M-8778
Inquisidor No. 351	A-6413
Luz y San Ignacio	M-6677
O'Reilly No. 101, por Cuba	A-7544
Villegas No. 101	M-4030
Paula No. 252	M-2866

DE PASEO DE MARTI (PRADO) A P. DE VARELA (BELASCOAIN)

Carmen y Tenerife	M-5121
Reina No. 305	M-8893
Escobar No. 154	U-6813
Consulado y Trocadero	M-5052
San Rafael No. 313	M-5588
Suárez y Apodaca	M-5190
Amistad y San José	A-6663
San José y Gervasio	U-3030
Neptuno No. 159	A-6566
San Lázaro y Campanario	M-4486

DE P. DE VARELA (BELACOAIN) A AVE. DE MENOCAL (INFANTA)

Carlos III No. 909	U-6808
Carlos III No. 656	U-2622
Castillo No. 102	M-4655
Belascoain No. 1116	M-4446
Zanja No. 577	U-1411
Neptuno y Oquendo	U-6929
San Rafael y San Francisco	U-7077

DE INFANTA AL VEDADO, HASTA EL RIO ALMENDARES

Calzada, entre A y B	F-6271
Línea, entre 18 y 20	F-4040
Calle 9 e I	F-6161
23 y G	F-6119
D, entre 19 y 21	F-6292

VIBORA

Jesús del Monte No. 1457	L-7859
San Francisco y Buenaventura	I-7518

JESUS DEL MONTE Y SANTOS SUAREZ

Juan Delgado y Lacret	I-7755
Rodríguez y Dolores	I-7613
Santos Suárez No. 22	I-7332

LUYANO

Herrera y Justicia	X-1936
Concha 4, moderno	X-2222
Santa Ana y Cueto	X-1111
J. Alonso e Infanzón	X-2371

CERRO

Calzada del Cerro No. 2081	I-7486
Palatino No. 38	I-7419
Calzada del Cerro No. 1458	M-4010

Este grupo deberá prestar servicio público todo el día y la noche de los domingos siguientes:

Enero 29, Junio 4, Octubre 8. Marzo 12, Julio 16, Noviembre 19. Abril 23, Agosto 27, Diciembre 31.

Estos turnos han sido acordados en cumplimiento de los dispuesto en el Artículo VI del Decreto-Ley 2604, de 7 de noviembre de 1934. Estos turnos han sido acordados en cumplimiento de lo dispuesto.

SOCIEDADES ESPAÑOLAS

EL BUEN TINETENSE LAUREANO MAYO RECIBIRA UN TITULO VALIOSO EL 20 EN LA MAGNIFICA JIRA DE SU CLUB

El fraterno y conocido industrial capitalino ha procurado siempre lo mejor para la colectividad que en este país representa a Tineo. Una fiesta superior a las anteriores

Siguiendo una tradicional costumbre, la colectividad asturiana «Club Tinetense» celebrará un banquete en honor de sus afiliados el próximo domingo a la 1 de la tarde en el stadium de la Cervecería Polar.

Integran la comisión organizadora de tan simpática jira los señores Francisco Menéndez Fernández, presidente social; Severino Gancedo, Diego Fernández, Manuel Fernández Rodríguez, Ramón Iglesias, Inocencio Lodos y Antonio de la Uz. Además contribuirán a la máxima brillantez del acto los restantes miembros de la junta directiva.

La citada comisión ruega a los socios en general, se provean lo antes posible del ticket que da derecho al cubierto, y el cuál se entregará hasta el día 18 en Picota y Acosta (bodega), San Rafael número 105, joyeraí «La Esmeralda; Monte 61, sastrería «El Novator; Laboratorio de la casa de salud «Covadonga» y en Lombillo número 421, altos, Cerro.

Dicha fiestona tinetense —tal vez la más grande celebrada por el club— será amenizada por la orquesta «Rítmica Internacional», que dirige la notable compositora Josefina Morell.

La confección del menú está a cargo de Alejandro Campa, lo cual constituye garantía plena.

TITULO AL SEÑOR MAYO

Como detalle culminante de la jira tinetense; será entregado el título de Socio de Mérito al distinguido caballero Laureano Mayo Suárez, figura prestigiosa de la industria capitalina.

El señor Mayo ha propendido siempre al engrandecimiento del «Club Tinetense«, por cuyo motivo está más que justificada la entrega del mencionado título.

La jornada que para el domingo próximo anuncian los chicos de Tineo es sencillamente admirable, lo cual no es extraño en ellos, ya que en todas las épocas han sabido imprimir a sus fiestas la máxima originalidad y distinción.

LA SOLVENCIA MORAL PARA HABLAR DEL SANATORIO «LA BENEFICA» ES LO QUE INFLUYE EN EL PUBLICO. HOY SE MANIFIESTA EN TAL SENTIDO UN VIEJO Y NOBLE SOCIO

El conocido industrial de Guaro (Oriente) señor Luis Rodríguez Fernández, propietario del establecimiento de joyería perfumería, peletería y sedería de aquella localidad «La Sirena», ha dirigido al presidente del Centro Gallego la siguiente carta, que tiene el valor de la oportunidad en estos momentos en que una crítica imbécil y sistemática lanza sus dardos envenenados contra «La Benéfica»:

«Guaro, Oriente, Cuba, agosto 7 de 1939. Sr. Cayetano García Lago, Presidente del Centro Gallego. Habana.

«Muy señor mío: Hace 35 años que soy socio del Centro Gallego y 33 que no utilizaba los servicios de nuestra casa de salud, pero en junio y algunos días de julio los pasé en «La Benéfica» para atender a la curación de un ojo, donde fuí dado de alta por el ilustre especialista que allí tenemos.

«Deseo hacer llegar mi eterna gratitud a todos los profesionales de nuestra quinta de salud, al señor Administrador y además empleados, por los grandes servicios que prestan en los diversos sectores de «La Benéfica».

«A la vez deseo felicitar a esa Presidencia, a los apoderados del Centro Gallego y a su Comisión Ejecutiva por el gran control de administración que hay en la misma y por los esmerados cuidados que se dispensan a todos los enfermos, sin distinción de categorías, lo cual he podido apreciar sobre el terreno.

«Siempre fuí un defensor de nuestra Sociedad, pero hoy con más argumentos y autoridad seré un propagandista en toda esta zona oriental».

LOS RECIEN NACIDOS EN LA QUINTA COVADONGA PASAN INMEDIATAMENTE A LAS FILAS SOCIALES. CUATRO CASOS

Las listas sociales del Centro Asturiano se nutrieron ayer con la savia vivificadora de cuatro nuevos ciudadanos, los más jóvenes, por cierto, pues a los pocos momentos de nacidos les fueron extendidas las planillas de inscripción.

Estos nuevos asociados son Alexis T. Martínez Sánchez, hijo de José Martínez y Blanca Sánchez, al que ha correspondido el número 126,910; María de los Angeles Formentín Fernández, hija de Francisco Formentín y de Inés Fernández; le correspondió el número 17,189; Olga Iglesias y Arias, hija de Manuel Iglesias y de Carmen Arias; tiene el número 17,190; y Amada del Carmen Pérez González, hija de Aníbal Pérez Ferreiro y de Amada González de la Fuente, a la que ha correspondido el número 17,191.

Estas nuevas adquisiciones que hace el Centro Asturiano para nutrir sus filas de socios responden a la eficaz labor que en todo momento se efectúa para mantener el rango principal del excelente Sanatorio «Covadonga», y son a la vez pólizas de seguros de salud para los nuevos socios.

APERTURA DE MATRICULA HOY

Hoy quedará abierta la matrícula escolar en el Centro Asturiano para el curso de 1939 a 1940. Los alumnos pertenecientes a las clases de instrucción primaria tendrán que matricularse en horas de 8:30 a 10:30 de la mañana, y los de las clases nocturnas de 7:30 a 9:30 de la noche, horario de verano; es decir, hasta el día primero de septiembre.

Conviene advertir, en cumplimiento de acuerdos existentes, que los alumnos de uno y otro sexo que asisten a las clases de instrucción primaria y especialmente las diurnas para señoritas, tendrán que concurrir desde el primer día de clases, de completo uniforme.

Para disfrutar de la matrícula hay que presentar el recibo de asociado y el carnet de identificación.

ELEMENTOS VALIOSOS DE LA ASOCIACION CANARIA HAN DE ACTUAR EN PUNTOS ESTRATEGICOS EL PROXIMO DIA 20

En la animadísima junta preparatoria de elecciones efectuada últimamente por la Asociación Canaria fueron designados los elementos que más directamente habrán de intervenir en la justa del día 20.

He aquí la relación:

Primera mesa: Presidente, Antonio Suárez; secretarios, Srta. Esperanza Cejas Mederos y Miguel Castellanos Suárez. Presidente Suplente, Manuel Brito; secretarios suplentes, Antonio Cabrera Guerra y Manuel Cruz.

Segunda mesa: Presidente, José Rodríguez Herrera; secretarios, Srta. Carmen Baez y Srta. América González Peñate. Presidente suplente, José Alemán Betancourt; secretarios suplentes, Manuel Soto Fonseca y Andrés F. Nóbregas Martín.

Tercera mesa: Presidente: José Alejandro Pérez; secretarios, José Delgado Villarreal y Srta. María D. Trinquete. Presidente suplente, Manuel Falcón Benítez; secretarios suplentes, Alberto González Díaz y Antonio Barrios.

Cuarta mesa: Presidente, Abelardo Pérez González; secretarios, Celestino Delgado Pérez y Narciso Báez Toledo. Presidente suplente, Humberto Roche Capote; secretarios suplentes, Eduardo Acosta Hernández y Emeterio Teobaldo Padrón Cruz.

Comisión identificadora: Por el Comité Ejecutivo, Antonio Rodríguez Suárez, Francisco Montes de Oca Macías y Santiago Martín Pérez. Por la Junta General, Francisco Pérez García, Roberto Trujillo Castellanos y Fernando Sierra Camps.

Comisión de Orden: Por el Comité Ejecutivo: Mario Vázquez Grass, Miguel Lantigua Rodríguez y Valentín Rodríguez Gómez. Por la Junta General, doctor Leocadio Cabrera Suárez, Emilio Cueto Erbite y José Arce García.

Tribunal de Protestas: Por el Comité Ejecutivo: Antonio Cobos Boligán, Manuel Guerra Falcón y Pedro Delgado Villarreal. Socio señor Francisco Antúnez Alonso, Juan Bermúdez Perdomo y Juan Mendoza Santana.

ACTOS PARA HOY

CENTRO ASTURIANO DE LA HABANA: Continuación de la junta general administrativa a las nueve de la noche en el Palacio Social. Para este acto cita el secretario, señor Manuel Calvo García.

CIRCULO AVILESINO: Junta extraordinaria de la directiva a las 9 de la noche en el Centro Asturiano, para tratar de la fiesta de San Agustín, que se celebrará el día 27 en La Polar. Cita el secretario, señor J. García.

UNION DE BALEIRA, LIGA SANTABALLESA, EL VALLE DE LEMUS, MONTERROSO Y ANTAS DE ULLA, HIJOS DEL AYUNTAMIENTO DE CAPELA y CLUB DEPORTIVO CENTRO GALLEGO: Junta de directiva a las nueve de la noche en el Palacio de Galicia. para la cual citan los respectivos secretarios, señores Emilio Parada, M. González Castro, Francisco Taboada, Elisardo Atanes, José Carballeira y la señora Josefina L. Espósito.

FIESTAS PROXIMAS

ALMENDARES RIVERSIDE YACHT CLUB: Verbena «Sobre las olas» el sábado en sus terrenos de Calzada y 20, Vedado, amenizada por Mojica, Diplomáticos de Pego y los septetos Casino y Cubano 1927.

MEIRA Y SUS COMARCAS: Banquete en honor de sus afiliados el domingo a la una de la tarde en los Manantiales La Cotorra.

CLUB TINETENSE DE LA HABANA: Banquete de confraternidad social y conmemoración de las fiestas de San Roque el domingo a la una de la tarde, en el stadium de la Cervecería Polar.

PRIMERA AGRUPACION DE DETALLISTAS DE VIVERES DE LA HABANA: Almuerzo social con motivo de su quincuagésimo sexto aniversario, el domingo a la una de la tarde en los jardines de «La Tropical».

CLUB INTERROGACION: Verbena «Una noche con los cerveceros», el sábado, en sus propios salones de Primelles y Santa Teresa, Cerro, amenizada por «Quintana Melody Boys», Ernesto Muñoz y «Jóvenes del Crushy».

LICEO DE MEDINA: Brillante baile el domingo por la noche en sus amplios y frescos salones de 23 y D, Vedado, amenizado por la orquesta «Hermanos Contreras» y el «Quinteto Tomé». Los caballeros abonarán veinte centavos.

CLUB DEPORTIVO CARMELO: Gran fiesta bailable el domingo por la noche en su espléndida terraza de Línea y 18, Vedado, amenizada por la orquesta Mojica y el «Quinteto Barcalés». Los caballeros pagarán 20 centavos.

EN CINCUENTA ZONAS HAN DIVIDIDO A LA HABANA LOS POPULARES ASTURES

La Sección de Propaganda del Partido Popular Asturiano, que con tanta competencia preside el señor Paulino Fernández Puente, secundado por los vicepresidentes Diego Fernández Fernández y José Ma. Pérez Gayol, sigue su marcha triunfal en la organización de los Comités de Barrio.

A los efectos de su eficaz propaganda —y para la mejor compenetración de todos los populares, que suman millares solamente en la Capital de la República—, dividieron la Habana en cincuenta zonas.

En la organización de sus Comités de Zona están empeñados todos los **populares**, seguros del triunfo en la próxima campaña electoral asturiana. Todos obedeciendo la suprema jefatura de don Paulino en cuanto a propaganda se refiere, prestan su valioso apoyo en la constitución de esos Comités.

No hay un solo barrio donde no residan ocho o diez destacados populares que, incontinente, se prestan a cooperar con la Sección de Propaganda.

Ya tienen en vías de funcionamiento quince comités de zona, y en el resto del presente mes de agosto completarán treinta. Los deseos del Presidente de la Sección, que comparte el presidente general del Partido, señor Francisco Arredondo, son de tener terminadas en el mes de septiembre las zonas de La Habana, con su Comité correspondiente.

Cuanto esto sea cuando ya tengan los comités de zona constituídos empezará su verdadera propaganda. ¿Cómo? ¿En qué forma se proponen los populares realizar tal propaganda? Ese es su secreto, que poco a poco iremos dando a conocer.

TECNICA ESPECIAL EN VALIOSA INSTITUCION

Constantes éxitos viene obteniendo la institución clínica Kourí, situada en la calzada de Jesús del Monte. Exitos debidos en su mayor parte al doctor Juan B. Kourí, por su experiencia en operaciones dificilísimas y de diversa índole. Entre las últimas figura la intervención sufrida por la señora Edelmira Rosete de Milanés, a quien se le extirpó un tumor en la parótida, sin que dicha señora experimentase la parálisis facial que hasta ahora se consideraba inevitable.

La técnica clásica ha sido omitida por el ilustre galeno de referencia, por lo que se puede asegurar que su procedimiento es único. De ahí la preponderancia lograda por dicha entidad.

DE SAN LORENZO DE ARBOL

Intensa pena confrontan los miembros en general de la institución gallega «San Lorenzo de Arbol y su Comarca», a causa del fallecimiento de su ejemplar presidente, don Salvador Fernández Verdes, el cual desarrolló siempre las más fecundas actividades en pro de dicha colectividad.

Centenares de campañeros y amigos acompañaron su cadáver a la necrópolis habanera, donde recibió cristiana sepultura, acordando luego la directiva posponer la celebración de la jira social anunciada para el día 20 de Agosto.

Descanse en paz el excelente ciudadano.

FESTIVIDAD DE SAN JOAQUIN

Con motivo de la festividad de hoy, están de días valiosos elementos de la institución «Ntra. Sra. del Pilar», o sea, el doctor Joaquín Corvera, médico notable; su hijo Joaquinito, estudiante de medicina; el señor Joaquín Codina, tenedor de libros de la sociedad; Joaquín de Cárdenas, viejo y competente cobrador, y Joaquinito Peñalver y Ballina, hijo del presidente social y estudiante aventajado, como lo demuestra en su segundo año de bachillerato.

También celebra hoy su onomástico nuestro querido amigo Joaquín Fernández Tamargo, presidente del Club Gradense».

Para todos ellos, nuestro abrazo de felicitación.

SENTIDO FALLECIMIENTO

Ultimamente falleció en esta capital la virtuosa señora Conchita Rodríguez de López, esposa del estimado caballero Jerónimo López García.

La conducción de sus restos a la necrópolis capitalina constituyó una imponente manifestación de duelo, demostrativa de los afectos que tan excelente dama inspiró a su paso por la tierra.

Que Dios premie su alma bondadosa, y reciban nuestro sincero mensaje de condolencia su viudo don Jerónimo López García, sus hijos Rubí y Gustavo; su desconsolada madre, señora Ramona Hernández, y sus hermanas Bella, Carmen, Eulalia y Rosa Rodríguez Hernández.

AJEDREZ COSMOPOLITA EN EL «C. DE DEPENDIENTES»

Resultó lucidísima en la Asociación de Dependientes del Comercio de la Habana la exhibición de partidas simultáneas de Ajedrez que ofreció el campeón centroamericano Sr. Alejandro Meylán, que todavía conserva el título de dicha institutción que ganara en el último torneo inter- social.

El gran maestro cubano impuso sus conocimientos, ganando todas las partidas, menos la del jovencito Celso González que hizo una de las suyas, anotándose un **mate** espectacular. Frente a Meylán tomaron asiento jugadores notables. Entre ellos, la señorita Hilda Regueiro, los señores Juan Buadas, Jose García, Esteban Torelló, Pedro Pardo Abarca, Ernesto Otero —que se quedó solo hasta el final— José Menéndez, Gavilán, Carranza, Gómez Viera, Yon, doctor Luis J. Ortiz, etc. Todos hicieron interesante demostración de sus conocimientos, pero el maestro Meylán dominó con los suyos.

La Federación Cubana de Ajedrez patrocinó esta gran fiesta, y envió nutrida y selecta representación, entre la que pudimos saludar a los señores Dr. Miguel Angel Urrutia, Dr. Angel de Albear, José Víctor Regueiro, Juan Llanes, Oliva, Inés, Dulce María e Hilda Regueiro, Alfredo Mugía, Daniel Piquer Dr. Mora, Enrique Velazco, Dr. Fernando Freyre de Andrade, Gumán Rodríguez, José Paz, Sra. de Meylán, Olga Cabrera, Silvia Rodríguez, Marcelino Siero y otros de su gobierno y de sus clubs asociados.

Fué un gran éxito para la Sección de Sports de la Asociación de Dependientes, y su Presidente, señor Eugenio López; un éxito más, muy digno de aplauso.

INGRESOS Y ALTAS EN LA QUINTA DE DEPENDIENTES

El movimiento de enfermos habido en la Quinta de Dependientes, en las últimas horas es como sigue:

Ingresaron: Pedro Marques Zaldivar, Ramón Rumazo Pérez, José Luis Rumazo Pérez, Antonio Reyes Alvarez, Jesús Suárez Fernández, Francisco Sánchez Cavielles (de Santiago de las Vegas), Humberto Lezcano Agramonte, Dora Cohen Eli, Magdalena Fernández Hernández (de Hoyo Colorado) y Angélica Basanta Behain.

Salieron: Raimundo Luis Marrero Díaz (de Batabanó), Amable Méndez Pérez, Jesús Suárez Peláez, Bartolomé Tovar Mayoral, Antonio Calero Lauzán, José Glasser, Gema C. Betancourt Hernández y Amparo García Padilla (de Santa Cruz del Norte).

JIRA DE LOS FRANQUINOS

Dispuestos a reñir con toda clase de batallas contra el hastío, los buenos muchachos de la sociedad astur «Unión de Naturales de El Franco», dispónense a celebrar su banquete tradicional el día 27 del presente en el stadium de la cervecería «Polar».

La comisión organizadora del acto, asesorada por el presidente, señor José María Martínez y el secretario, señor Bernardo Valdés, tiene el propósito de que todos los asociados almuercen espléndidamente, tomando parte luego en una matinée bailable animadísima.

De más está decir que los franquinos lograrán otro rotundo éxito.

CARMEN SUAREZ DE FONFRIA

Se ha recibido en La Habana, la noticia de que acaba de fallecer en Villaoril, Concejo de Navia (Asturias) la noble dama doña Carmen Suárez viuda de Fonfría, madre adorada de don Juan Fonfría, secretario general de la sociedad «Naturales del Concejo de Navia».

A los ochenta y cinco años de edad, rinde su tributo a la tierra una mujer admirable, bondadosa, a la que profesaban intenso cariño cuantas personas hubieron de tratarla.

Paz a sus restos, y reciban nuestro más sentido pésame sus familiares en general, especialmente nuestro querido amigo Juan Fonfría y Suárez.

SABADOS DE RIVERSIDE

El próximo sábado, día 19, tendrá efecto en los hermosos salones y jardines del Almendares Riverside Yacht Club, la prestigiosa sociedad de Calzada y 20 en el Vedado, la tan anunciada fiesta intitulada «Sobre las Olas».

Fiesta exquisita, rodeada de innumerables alicientes. Un programa musical magnífico ha sido confeccionado a base de cuatro excelentes conjuntos musicales, propios de una fiesta de esta índole: la orquesta del maestro Mojica, los Diplomáticos de Pego y los septetos Casino y Cubano 1927.

Las damas y damitas deberán proveerse de invitación en la Secretaría de la sociedad, Calzada y 20, requisito indispensable para poder disfrutar de la fiesta.

Los caballeros abonarán solamente sesenta centavos por la entrada.

MOVIMIENTO DE ENFERMOS HABIDO EN «LA BENEFICA»

Entradas: José Ferreiro Palenzuela, Antonio Novoa Lago, José Crego Alonso y José Andrés Fernández Rivas.

Salidas: Antonio González González, José Agra Yáñez, Manuel José Hernández (de Madruga), José Rodríguez López, José Pardo Ledo, Francisco López López, Francisco Suárez Abruñedo (de Yaguajay), Domingo Martínez Vila (de Perico) y Zoilo Bellón Alonso.

CRUCIGRAMAS

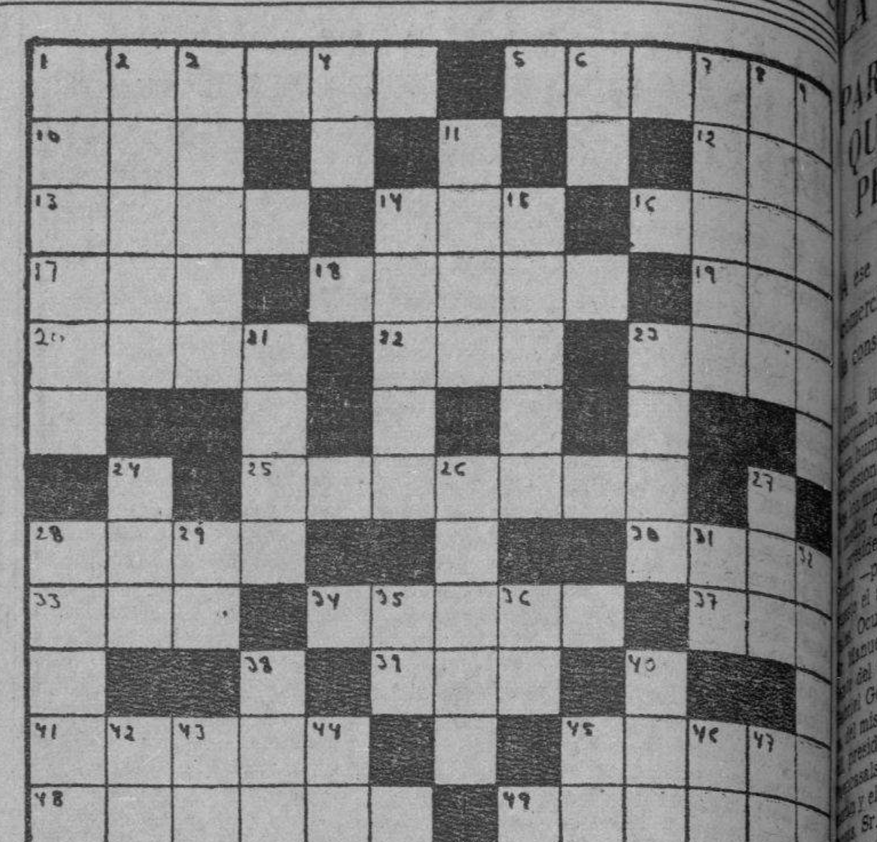

HORIZONTALES

1.—Río de Italia.
5.—Elevación del terreno.
10.—Animal plantígrado.
12.—Igual, semejante.
13.—Capital del Perú.
14.—Preposición.
16.—Ninguna cosa.
17.—Rey de Wessex en la heptarquía sajona, desde 689 a 726.
18.—Isla del Mediterráneo.
19.—Hijo de Noé.
20.—Habita.
22.—Bebida.
23.—De alto precio.
25.—Río de la Argentina.
28.—Lago de Italia.
30.—Individuo de cierta raza indígena de Filipinas.
33.—Adverbio de modo.
34.—Río de Africa.
37.—Hijo de Adán y Eva.
39.—Nombre de la e larga griega.
41.—Termino.
45.—Río de la Indochina.
48.—Río de Francia.
49.—Monte de Italia.

VERTICALES

1.—Pico nevado de los Andes de Colombia.
2.—Río de Italia.
3.—Isla del Archipiélago Filipino.
4.—Negación.
6.—Terminación de aumentativo.
7.—Una de las islas Jónicas.
8.—Practicar la natación.
9.—Arbol indígena de España. (pl).
11.—Medida lineal.
14.—Una de las islas Jónicas.
15.—Tela.
21.—Río de Italia.
23.—Cabello blanco.
24.—Especie de chacó pequeño.
26.—Capital del Ecuador.
27.—Amarre.
28.—Contraer matrimonio.
29.—Nota musical.
31.—Existe.
32.—Partícula material pequeñísima.
35.—Variante.
36.—Sílaba que repetida resulta apodo familiar.
38.—Primer rey cristiano de Hungría.
40.—Cabeza de ganado.
42.—Cierta hiedra de la China.
43.—Preposición inseparable.
44.—Terminación de aumentativo.
45.—Sílaba que repetida resulta apodo familiar.
46.—Conjunción.
47.—Afirmación Nacional.

A. L. G.

Solución al Crucigrama anterior

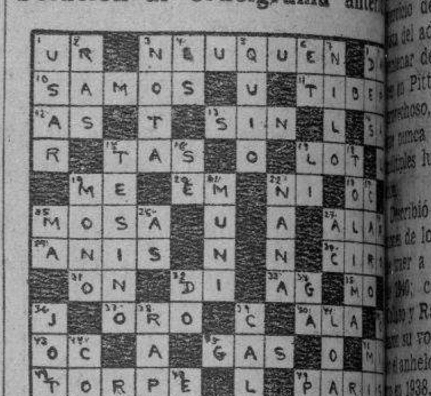

UNA NOCHE EN EL CENTRO ANDALUZ

El Centro Andaluz nos tiene acostumbrados a tantas sorpresas que ya nos saben a viejo sus novedades, o lo que pudieran considerar como nuevo los que viven alejados del amable ambiente que se respira en ese rincón de Prado. Anoche fué una de esas que la improvisación andaluza las traduce en algo que al recordarlo más tarde se trueca en dulce sueño.

Hace unos días tuve la satisfacción de poner en contacto social a la genial bailarina española Ana María y a su esposo el Licenciado Don Lauro Castrillo con nuestro Manolo Vinet que resume a Sevilla en la Habana. Vino en la presentación, como no podía menos la invitación al Centro con la natural acogida de la artista; y allá fuimos anoche a cumplir lo prometido con la inocencia más grande del mundo.

Pero con la visita al Centro, vino el obsequio del gran Paquito Barrueta, el Presidente por antonomasia, que sabe de esas cosas como pocos y tiene junto a su peculiar simpatía el salero que hay que tener para transformar las horas en minutos y ensanchar las caras que para su dolor Dios las hizo alargadas. Y como Manolo y Paquito se completan y armonizan para expresar la belleza riendo y bebiendo de lo bueno, que en eso en el Centro no hay engaño, cuando vienes a ver están cortando flores que brotan en las paredes y hueles a mejorana y mueves los pies por sevillanas que también se baila sentado cuando hay música por dentro. Y anoche la hubo por dentro y por fuera, lo mismito que la manzanilla, que no estaba allí por estar.

Y Ana María que ha nacido en Madrid y guarda en su alma de artista el 80 por ciento de la tierra de María Santísima, porque a ella le arrastra el ritmo de sus bailes, comenzó por sonreir ante un escenario que no lo era en rigor, y poco a poco, la sonrisa de cortesía se convirtió en franca alegría de natural complacencia, y terminó ¿cómo no? en espontánea carcajada.

Y allí, entre una decena de amigos que reunió la suerte para la suya propia de cada uno y felicidad de todos, la charla dió paso a la genialidad, ésta trenzó las ideas y las palabras, las transformó en agudezas chispeantes primero y suave melodía después. Y se hizo música, claro está. El Maestro Carmona al piano y Tirado con la guitarra nos trajeron aires de la Andalucía eterna, y a la postre Ana María impulsada por una fuerza misteriosa que llevan los artistas en lo íntimo, bailó como ella sabe hacerlo, es decir, matizando un zapateado que dibujaban sus pies en el suelo con un aire señorial inconfundible, con esa exquisita elegancia característica de los espíritus selectos en los que la belleza subjetiva posee un poder de irradiación eterna, su persona y de cuanto con ella se relaciona como elemento artístico de creación. Y bailó Sevillanas con Vinet para que cada cual estuviera en su punto. Y bailó otras cosas, que dejaron de ser cosas para escalar un sitio más alto en la jerarquía de los conceptos que llevan belleza en su médula.

Y como el ánimo estaba en el grado que demanda la verdad para poder proclamar en alta voz, se brindó con elocuencia y se hizo gala de dar ambiente de grandeza a lo que estaba reducido numéricamente a una simple reunión sin trascendencia, como dicen los cursis. Pero la realidad, que [illegible] la virtud de no traicionarse nunca, y que se negaría a sí misma, nos dijo anoche una vez más en el Centro Andaluz, que la poesía y la elocuencia están al otro lado precisamente de los poetas y de los oradores de oficio, pues creemos con lealtal que esas son cosas sin oficio, aunque no tengan beneficio.

¿Digo la verdad? Apelo a la sinceridad de nuestro querido compañero Dr. Ramírez, redactor de «Cartelera» y su gentil esposa, quienes completaron el cuadro de tan agradable camaradería.

F. J. ALMODOVAR.

LA LLUVIA EN LA REPUBLICA

Según el comunicado cotidiano que nos remite el Jefe del Centro de Telégrafos, señor Pedro Pablo Torres, en las últimas veinticuatro horas vencidas al mediodía de ayer, ha llovido en los siguientes términos:

Dimas, Arroyos de Mantua, Remates, Guane, La Fe, Las Martinas, Isabel Rubio, Pinar del Río, Güira de Macuriges, Pedro Betancourt, Tornicú, Camajuaní, Niquero y Baracoa.

En los demás lugares de la República no llovió.

E. P. D.

LA SEÑORA

MATILDELINA GRAUPERA Y MARIN VIUDA DE RIQUELME

HA FALLECIDO

Y dispuesto su entierro para hoy, miércoles 16, a las cuatro de la tarde, sus hijos, hijos políticos, hermanos y demás familiares, ruegan a sus amistades encomienden su alma a Dios y se sirvan acompañar su cadáver de la casa mortuoria, Vigía, número 209, casi esquina a Cerrada, hasta el Cementerio de Colón, favor que mucho agradecerán.

Habana, 16 de Agosto de 1939.

Alfredo y Florángel Riquelme y Graupera; José M. Granda; Angela Iglesias; Gustavo, Almira y Emma Graupera y Marín; doctor Gustavo Blain.

M.E.C.D. 2016

LA CONVENCION DE LOS LEONES EN 1940 PODRIA INICIAR UNA SERIE DE OTRAS MUCHAS EN LA HABANA

PARA ELLO ES INDISPENSABLE QUE ESA CONVENCION RESULTE PERFECTA EN TODOS SENTIDOS

A ese fin cooperarán varias instituciones cívicas, culturales, comerciales y turísticas. El primer paso para conseguirlo será la construcción de un vasto salón para actos de esa naturaleza

Con la puntualidad, la disciplina acostumbrada; pero también con el buen humor ambiental de sus almuerzos-sesiones, celebróse la junta de todos los martes del Club de Leones ayer medio día en el Hotel Sevilla, bajo la presidencia del Sr. Juan Joaquín ... —presidente p.s.r.— y en su ... el secretario Dr. Martínez Moreno. Ocupaban lugares de honor el Sr. Manuel Solís Mendieta, el presidente del Club de Ciego de Avila, Sr. ... Gómez; el Dr. Ramón Cabrera, del mismo Club; el Dr. Emilio Marill, presidente con licencia; el señor ... Casals, el ingeniero José Raúl Zaldo y el presidente del Club de Matanzas, Sr. José Manuel Martínez.

Puestos todos de pie se hizo la presentación de dos nuevos «leones», el Dr. Adolfo Fonts, notable cancerólogo y el agente de propaganda Mister Patrick Monroe, acogidos con aplausos.

Después que el Dr. Martínez Moreno dió cuenta de los asuntos de Secretaría, el Ing. Cabrera consumió el primer turno para pedir que el Club de Leones pida a la Secretaría de Obras Públicas el inmediato arreglo de las aceras y los contenes de éstas, alegando que en lo que va de año han ocurrido ya en la calle Obispo, ocho accidentes con fractura; que los contenes de aguas de muchas rúas ... están rotos, con grave peligro para animales, personas y vehículos, y otros detalles más que cualquier ciudad civilizada y moderna, debe atender con especial atención.

Seguidamente el Dr. Emilio Marill pronunció un vibrante y bien organizado discurso, explicando que ingresó al «leonismo» cuando estaba decidido a dedicarse exclusivamente al ejercicio de su profesión. Ahora, en vista del admirable espectáculo que el grupo de cubanos acaban de ofrecer en Pittsburgh con su dinamismo entusiasmo, se siente más contento que nunca de haberse afiliado a las nobles luchas cívicas de la institución.

Describió el proceso de las aspiraciones de los clubs leonísticos cubanos de traer a la Habana la Convención de 1940, cómo los doctores Ramiro Collazo y Ramón García Rodríguez alzaron su voz en Chicago—1937—cuando ese anhelo parecía una quimera; cómo en 1938, aun sin gran consistencia esa aspiración, al imponer el Dr. Collazo en Oklahoma al presidente del leonismo internacional, en nombre del Sr. Presidente de la República de Cuba, las insignias de la Orden de Carlos Manuel de Céspedes— acompañado de Alcover, Antón y otros— se repitió la petición que ahora, en Pittsburgh culminó en un éxito sin precedentes en la historia de la asociación.

Enumera los hechos y detalles que contribuyeron al triunfo: trajes, maracas, ron, Banda de la Marina de Guerra Constitucional, carroza, alegría, labor incansable, el show (que los norteamericanos admiraron hasta encaramados en las ventanas); pero señala que las circunstancias requirieron para vencer múltipjles actividades momentáneas. Elogia a Juan Frías, a «Maragato» —cantinero y diplomático— Flamand, auxiliado por Roselló y otros; la activísima cooperación de nuestras compatriotas, destacando a la señora de Casals, que marchó tres millas sujetando un extremo de la bandera nacional; elogia a Daniel Moore, que durante 24 horas fungió de «banda sonora» de la película Cuba, produciendo el efecto de que era hablada, explicando los atractivos que nuestro país ofrece al visitantes; encomia la labor cubanísima de Mr. Whittsett, con su «guarachera» actuando de maestro de ceremonias y de agente de turismo; a Perico Estenza, «muñidor electoral», progandista y captador de votos; la contribución valiosísima del Dr. Gilberto Cepero, del Dr. García Rodríguez, del Presidente del Club de Matanzas, Sr. J. M. Martínez, de Reinaldo Gómez, del de Camagüey; de Antero Alvarez, y otros muchos cuyos nombres no nos fué posible captar. Termina aclarando que «el padre de la idea» y animador de la misma fué el Dr. Ramiro Collazo. Dice que los cubanos llegaron a Pittsburgh derrotados; que durante los primeros días la atmósfera era de derrota y que pocas horas antes de la votación los dirigentes del leonismo, en vista de que las masas votantes así lo deseaban, apoyaron la opinión general favorable a la Habana como sede de la Convención de 1940. Recomienda reforzarse en el lema del leonismo —hechos-realidades-acción— para hacer de la victoria ya alcanzada una nueva victoria el año próximo.

Manolo Solís Mendieta pronunció un breve, conceptuoso y oportuno discurso extrayendo la provechosa sustancia turística qpe ha de derivarse de estas actividades, y afirmando que en Pittsburgh se trabajó por el Arte cubano y se demostró la simpática alegría de esta tierra, quedando demostrada la capacidad de sus hijos para el trabajo y su espíritu de cohesión, de cooperación y de orden, carente de rivalidades, de pequeñeces. «El primer paso lo hemos logrado ya— dijo— y deseo que este mismo espíritu nos anime en lo adelante».

El Presidente del Club de Matanzas, Sr. J. M. Martínez, dijo breves palabras y se refirió a una hoja impresa allí distribuída, que merece crónica aparte. Alternando con la persistente invitación a una boda que hacía Martínez y Morales, el Dr. Alejandro Herrera Arango invitó para la reunión que horas más tarde se celebró en la Asociación de Hacendados para tratar de la urgente necesidad de construír un Convention Hall. Como no se trata de asunto personal sino nacional, apoyó el tema con énfasis juvenil de siempre el Arquitecto Gustavo Botet. Y, por último, el Dr. Gilberto Cepero reforzó la nota de alerta en el ambiente de broma para hacer ver que es momento de responsabilidades; informó que Mr. Melvin Jones cree que la Convención de 1940 romperá todos los records, y que para Cuba puede resultar contraproducente si no se obtiene la supresión de cuanto molesta al turista y se logra cuanto nos falta, siendo el principal elemento un gran salón de convenciones que no sólo ha de servir para 1940, puesto que en 1942 Cuba será centro de atracción universal por celebrarse aquí el Noveno Cincuentenario del Descubrimiento de América, por lo que debemos los cubanos todos de trabajar para ser dignos del título que el propio Colón diera a nuestra tierra: «Llave del Nuevo Mundo» y lograr aún más: que sea «El corazón de las Américas».

Radica Urgencia la causa por el audaz asalto de Galiano

Son varios los acusados, pero hasta ahora sólo se hallan presos tres autores

Se han radicado en la Sección ... de la Sala de Vacaciones de la Audiencia, —Sala Quinta de lo Criminal, jurisdicción de Urgencia—, las actuaciones derivadas del asalto ... imperfecto —frustrado—, de que fueron víctimas el pasado día 9 los empleados de la firma de Woolworth, propietaria de los establecimientos conocidos por Ten Cents, Jorge Nevares García y José Pérez Sánchez, al ser acometidos por varios sujetos en Galiano entre San José y Barcelona cuando conducían fuerte suma de dinero para depositaria en una entidad bancaria de esta capital, y que pudieran apropiarse de cantidad alguna.

Están acusados por ese hecho y detenidos y sujetos a la expresada jurisdicción de Urgencia, José Miguel ... Emilio Tro Rivero y Aquiles Alvarez Cadaya por acusárseles de haber participado en los hechos, y son en rebeldía Eduardo Taboada, Vidal Morales Rodríguez y Manuel Puertás, a los que sigue la pista los cuerpos de policía para lograr su arresto.

El juicio de este caso no puede celebrarse aún, ya que no está curado de las lesiones que sufriera a manos de los asaltantes el mencionado Nevares García; así que sea dado de alta, se señalará.

Señalamientos para hoy.

En el Tribunal Supremo: Natalio ...ero, parricidio, letrado, Porfirio; Angel Cáceres, homicidio, ilegal, Blanca E. del Campo; Florencio Benítez, asesinato, letrado La...

En la Audiencia: Sección Primera: ... de asuntos electorales; Sección Segunda: Armando Abreu, robo, defensor, P. García de la Vega; Virginia Pozo, lesiones, defensor Illá Vi...; Evelio Pérez, robo, defensor Si...; Miguel Pérez y otro, robo, defensor Menció. Sección Tercera: Antonio Fernández González, falsificación, defensor Avendaño; Manuel Rosales, robo, defensor Hevia.

E. P. D.
LA SEÑORA
JOSEFA MAYO
viuda de García
HA FALLECIDO
Después de recibir los Santos Sacramentos.

Y dispuesto su entierro para las 5 de la tarde de hoy, los que suscriben, en su nombre y en el de los demás familiares, ruegan a las personas de su amistad se sirvan asistir a la indicada hora a la casa Lealtad 368, primer piso, para desde allí acompañar el cadáver al Cementerio de Colón, favor que agradecerán.

Habana, 16 de Agosto de 1939.

Estheria María y Manuel García Mayo, Salomé y María Mayo García, Eloisa Martínez, Alicia García Martínez, Alfonso Pereda, Berta Pereda Martínez, Rafael Díaz González, Argentina y Balbina Mayo, Cirilo Martínez, R. Padre Evelio Díaz.

Administradores de una ruta de ómnibus, acusados

En la Policía Judicial denunciaron Bernardo Pontigo Nodarse, Juan Haro Pérez, Luis Ponce Machado, Manuel Alonso García y Angel Rodríguez Tute, propietarios de ómnibus pertenecientes a la Ruta 64 de los Omnibus Aliados que hacen su recorrido de Cárdenas a Varadero, que desde hace cuatro años se le viene descontando diariamente la suma de 85 centavos por la administración de la ruta por concepto de uno y medio por ciento, seguro obrero y descanso retribuído.

Agregaron que ese dinero lo han distraído los administradores de la ruta, nombrados Celedonio Gutiérrez y Leopoldo Torres.

Indican que la malversación se podrá comprobar fácilmente al ver los libros de la oficina central de los Omnibus Oliados, donde constan las cantidades entregadas por la ruta 64 para el pago de esas atenciones.

Lo molestan los perros.

Jesús Rey Cervantes, vecino de Línea 1257 expuso en la Policía Judicial que en la casa donde reside hay un señor nombrado Juan Palmero, que tiene dos perros sueltos en el patio que continuamente molestan al vecindario con sus ladridos. Agrega que teme que dichos perros puedan morder a sus hijos, ya que carecen de bozal.

Sorprende la Judicial un Matadero clandestino.

Los agentes de la Judicial Miguel Gómez y José Gómez, cumpliendo órdenes del capitán doctor Federico S. León Blanco, se personaron en la casa Carlos III número 566, domicilio de Teodoro Cruz, por haber tenido noticias de que en la misma existía un matadero clandestino.

Pudieron comprobar que, efectivamente, en dicho lugar se mataban reses y cerdos clandestinamente logrando ocupar numerosos cerdos que se encontraban preparados para su venta.

HABANERAS

LA MODA ACTUAL

CUIDADOS DE BELLEZA

Toda mujer debe tratar de poseer un cabello saludable. Margaret Lockwood es una belleza trigueña que es envidiada bajo tal aspecto por muchas de sus hermanas menos cuidadosas.

Este cuidado del pericráneo toma poco tiempo y usted quedará satisfecha de la belleza que añade a su cabello. Si se cepilla diligentemente se pueden pasar dos o tres semanas sin darse un **shampoo**, si es que no nada diariamente, y recoge agua salada o de lago en el cabello.

Dándole **shampoo** líquido en la casa y secando el cabello al sol a medida que lo cepilla, quedará agradablemente sorprendida del lustre encantador que adquiere. Durante el verano, el cabello debe secarse concienzudamente y cepillarse antes de arreglarlo.

REGALOS MASCULINOS

Para corresponder a las atenciones recibidas durante el año, demostrando el agradecimiento o el afecto a nuestras amistades, es necesario adquirir regalos de prendas elegantes que concuerden con el gusto individual de cada persona, adquiriéndolos en los lugares adecuados.

Para obtener los mejores regalos de caballeros recomendamos **La Casa Pérez**, en Neptuno, 79, donde se encuentran los más finos pañuelos, las corbatas de más novedad, las pijamas y batas de cuarto, así como las chaquetas, batas de baño y demás artículos propios para hombres de gusto refinado.

NOTAS DE PARIS

La **Grande Semaine** comprobó que **Schiaparelli** definitivamente impuso dos modas principales: la chaqueta larga y entallada y el sombrero altísimo adornado con plumas. Abundaban los sombreros recargados con adornos de plumas o cintas, algunos muy pequeños; otros inmensos.

Los bailes más suntuosos se efectúan en esa semana después del domingo del **Grand Prix**, que antes marcaba el final de la temporada.

Lady Medl da su gran **circo** en los preciosos jardines de su casa en Versailles la misma noche de las carreras nocturnas. En teoría estos dos acontecimientos se completan y armonizan uno con otro. Este año diluvió precisamente antes de la hora de la carrera, aunque luego salió la luna, pero hubo frío.

Una vez más la falda estrecha y redonda comprobó que lo mejor y más adecuado es lo que impera, para esa ocasión por lo menos. Los **ensembles** nuevos de **Schiaparelli** son completamente adecuados a la ocasión, porque son angostos y lo suficientemente cortos, pero alegres y de efecto juvenil.

Mainbocher diseñó especiales y nuevos modelos para sus clientes elegantes para el baile **chez Lady Mendl**. Tules blancos y organzas bordados en hilos de oro, plata, diamantes o **paillettes** de colores eran los preferidos.

Estos trajes son lo último en **Glamour**. Lady Mendl recibió con un vaporoso traje de organza blanca bordado con mariposas en blanco, aguamarina y plata. Su tiara era de diamantes y aguamarinas; tirada sobre los hombros llevaba una capa que tocaba el suelo, de paño, en color aguamarina también.

En **Long Champ** varias estrellas del cine llevaban los interesantes modelos de **Schiaparelli** con la falda adornada con un malakoff y sombreros Tour Eiffel.

CUIDADO DEL CABELLO

No se incurra en el error de creer que con la permanente es inconveniente lavarse la cabeza. Sólo requiere un cuidado especial. La noche antes puede cepillarse el cabello, pasando por el casco los dedos humedecidos en **Brillantina Iris**, lo que operará como un masaje. Se envuelve la cabeza después en un pañuelo, y a la mañana siguiente se lava con un buen **shampoo** y agua tibia. Se agrega para el enjuague una cucharadita de vinagre o de zumo de limón en el agua. Se seca la cabeza con una toalla calentada con la plancha y entonces se peina el cabello bien liso primero y luego se le marcan y señalan bien las ondas, para colocarse la redecilla de tul apenas terminada la operación.

A LA GENTIL ADELA JAUME

Romántica novia de la estrofa de oro,
Triste y doliente a veces como una mustia flor,
Alza la frente y mira, de ángeles un coro,
Que ante ti danzan con cánticos de amor.

Todo es por tu belleza y tu lira preciada,
Y tu dulce sonrisa que aliviara una pena,
O por tu figura del mármol de Carrara,
Con el suave perfume de un ramo de azucenas.

A tus pies me inclino, florecita temprana,
Y te ofrezco este verso con justa admiración,
Porque de tu boca, más roja que la grana,
Brota el poema eterno de la inspiración.

Y cuando el horizonte oculte sus fulgores...
Y te diga la luna sus secretos de amores,
Te envidiará la noche llorando de emoción.

René SANCHEZ PEREZ

MENU DEL DIA

Almuerzo	Comida
Meloncitos de oro.	Sopa a la Juliana.
Huevos a la crema.	Macarrones a la italiana.
Arroz con mariscos.	Pollo asado al horno.
Bifteck en cazuela.	Ensalada de berros.
Sopa borracha.	Dulce de manzanas.

RECETAS DE COCINA

Charlotte Russe

Se hace una panetela en un molde de chato y se coloca fría en una bandeja. Aparte se bate una taza de crema doble, endulzándola con azúcar en polvo y una cucharadita de vainilla. Cuando esté unido se baten tres claras como merengue y se une a la crema batida, cubriendo la panetela con esto y colocándolo en la nevera hasta el momento de servirlo.

M. R. de FONTANILLS

"Mi Corazón Saltó al Ver a Favell en la Investigación del Naufragio....."

¿MURIO REBECA EN UN ACCIDENTE? ¿SE SUICIDO?

"Ese bote no se volcó,- dijo Favell--fué echado a pique..."

ADQUIERA ESTA SENSACIONAL NOVELA EN CASTELLANO A UN COSTO INFIMO CON EL CUPON DEL DIARIO DE LA MARINA O AVANCE

DAPHNE DU MAURIER, nieta del autor de "Peter Ibbetson", se ha consagrado a los 31 años como una de las novelistas más finas de la literatura inglesa contemporánea. En el 1936 tuvo un éxito sonado con su novela "Jamaica Inn", pero la opinión unánime de la crítica es que esta nueva obra "Rebeca" representa el fruto de un genio en plena floración. Así lo ha comprendido el público, otorgándole un favor que la ha colocado a la cabeza de los libros de mayor demanda en la temporada 1938-39.

LA VERSION CASTELLANA de esta exquisita pieza, debida a la pluma del atildado escritor F. Pérez de Vega, permitirá al público hispano apreciar en todo su mérito la calidad suprema de la prosa de esta gran artista inglesa. Pocas novelas de los últimos años tienen el interés absorbente de ésta: en sus personajes hay una vitalidad y un realismo romántico tan profundo que no es posible establecer comparaciones con los mejores novelistas modernos sin colocarla a ella entre los primeros.

Aclamada Por la Crítica de Europa y América Como la Mejor Novela del Año

"DIARIO DE LA MARINA" Y "AVANCE" OFRECEN A SUS LECTORES LA OPORTUNIDAD DEL AÑO!

Habiendo adquirido los derechos para Cuba de esta magnífica obra, DIARIO DE LA MARINA y AVANCE traspasan a sus lectores los beneficios económicos que se derivan de tal adquisición.

TODOS NUESTROS LECTORES PODRAN ADQUIRIR UN EJEMPLAR DE ESTA INTERESANTISIMA NOVELA, A UN PRECIO INFIMO!

A toda persona que presente en nuestro Departamento de Anuncios Clasificados UN SOLO "Cupón Especial", el cual aparecerá diariamente en la plana 1ª de la 2ª Sección de este periódico, y veinticinco centavos en efectivo, le será entregado un ejemplar de "REBECA", La Mejor Novela del Año, según hemos descripto en los párrafos anteriores.

Como la Edición ha sido limitada, sugerimos a quienes deseen aprovecharse de esta única oferta, lo hagan sin pérdida de tiempo, pues una vez agotados los ejemplares que tenemos, nos será imposible adquirir más.

MARCAS Y PATENTES

Relación de solicitudes de inscripciones de Marcas y Patentes presentadas en la Secretaría de Comercio el día 11 del actual:

COPIT (marca) para distinguir harinas de trigo, maiz, polvos para refrescos de coco, fresas, almendras, etc., solicitada por Eduardo Pochet, establecido en esta ciudad, con reivindicación de los colores rojo obscuro y cromo india.

OVOCYCLINE (marca) para distinguir un producto para el tratamiento de la hamenorrea, hipoplasia del útero, etc. solicitada por el Agente oficial Carlos Gárate Bru a nombre de Societé Pour 18 Industrie Chimique a Ballo, establecida en Suiza.

LUTOCYCLINE (marca) para distinguir un producto farmacéutico, solicitada por el Agente oficial Carlos Gárate Bru a nombre de Societ- Pour Industrie Chimique a Balo, establecida en Suiza.

SATIVAN (Marca) para distinguir un preparado farmacéutico indicado en la arterio-esclerosis, solicitada por el Agente oficial Carlos Gárate Bru, a nombre de Alberto Johnson y Anglada, establecido en esta ciudad.

LIRHÁGON (marca) para distinguir un preparado farmacéutico indicado en cálculos biliares, trastornos del estómago, solicitada por el Agente Oficial Carlos Gárate Bru a nombre de Alberto Johnson y Anglada, establecido en esta ciudad.

PATENTE DE INVENCION por un nuevo juguete, solicitada por el Agente oficial Pablo J. Oliva a nombre de William Roisner, establecido en esta ciudad.

ESTILO COMERCIAL Por sistema de propaganda utilizado como vehículo envases de fósforos, solicitado por el Agente oficial Aurelio Espinosa a nombre de Francisco Calderón, establecido en esta ciudad.

MARTINEZ DOMINGUEZ, (Renovación de marca) Cert Nro 39,808 para distinguir productos farmacéuticos y biológicos, solicitada por el Agente oficial Ricardo E. Viurrun, a nombre de Laboratorio de Especialidades Farmacéuticas y biológicas Martínez Domínguez S. A. establecido en esta ciudad.

MARDO (Renovación de marca), Cert. Nro. 39,807 para distinguir productos farmacéuticos y biológicos, solicitada por el Agente oficial Ricardo R. Viurrun, a nombre de Laboratorio de Especialidades Farmacéuticas y Biológicas Martínez Domínguez S. A. establecido en esta ciudad.

PRANTURON (Marca) para distinguir una preparación medicinal para usarla en las deficiencias glandulares, solicitada por el Agente oficial J. García Ordóñez a nombre de Schering Corporation, establecida en E. U. América.

MENOR QUEMADO

Al volcársele por encima un medicamento, se ocasionó quemaduras de carácter menos grave, Gonzalo Rivas Pizarro, de 2 años de edad y vecino de Atarés 413.

MUERTE REPENTINA

En el Hospital Calixto García falleció repentinamente Pedro Alquezábal Herrera, siendo remitido al Necrocomio para la práctica de la autopsia.

Llegue seguro... Viajando en:
TRANVIA y TRAN-BUS
Distinción, elegancia y comodidad
TRANSFERENCIAS DE UNO A OTRO VEHICULO

M.E.C.D. 2016

DETENIDOS NUMEROSOS CARREROS AMBULANTES QUE TRAFICABAN SIN TENER LA LICENCIA DE LA ALCALDI

LOS QUE LABOREN EN FIRMAS INDUSTRIALES Y COMERCIOS DEBERAN PAGAR EL TRIBUTO

Se ha recaudado buena suma por concepto de apremios. Es denegado el permiso para una manifestación obrera. De hoy a mañana entrega el Dr. Beruff la Alcaldía, por licencia

El Jefe del Departamento de Impuestos Municipales acaba de rendir al alcalde de La Habana, doctor Antonio Beruff Mendieta, un informe contentivo de la gestión de ese importante sector local durante los últimos meses, logrando al efecto cuantiosos ingresos procedentes de apremios.

Según se pormenoriza detalladamente en el referido documento, esa eficiente labor de los funcionarios de impuestos ha obtenido como consecuencia un ingreso de $42,632.04 en el segundo trimestre del actual ejercicio, solamente por cobros efectuados por convenios a contribuyentes morosos en esta forma: En abril, $13,572.61; en mayo, $14,858.02; y en junio, $14,201.41.

En el mes de junio de 1938 la recaudación sólo fué de $90,358.25 contra $131,513.18 en el propio mes del año 1939, lo que supone un aumento en los ingresos de $41,154.93, precisamente en ese mes de junio que es tradicionalmente el más difícil para las recaudaciones municipales.

Otras de las innovaciones implantadas ahora en Impuestos que ha dado un gran resultado para la Administración, aparte de las facilidades que con ello se le dan a los que desean establecerse en esta ciudad, es el de despachar en el acto todas las solicitudes de licencias para nuevos comercios, produciéndole al Municipio un ingreso de $18,171.99, cantidad ésta que con el antiguo sistema de investigaciones previas hubiera demorado en obtenerse varios meses, habiéndose registrado además una recaudación de cerca de $50,000 por el concepto de Modelos 12, o sea por nuevas licencias.

Acción contra morosos por Fincas Urbanas

Según ha ordenado el Jefe de Impuestos al de la Sección de Apremios, se está confeccionando la lista de contribuyentes morosos por Fincas Urbanas, muchos de los cuales no han respondido a la acción de apremios y requerimientos hechos por la Administración, a fin de dictar los decretos de toma de posesión de los inmuebles para cobrar con el producto de los alquileres los adeudos de esas propiedades y dándoseles facultades a los administradores para establecer demandas de desahucio contra los inquilinos que se nieguen a satisfacer mensualmente sus rentas al Ayuntamiento.

De esa manera se ha obtenido ya que algunos propietarios a quienes se ha intervenido sus rentas, hayan acudido a pagar sus adeudos para levantar el procedimiento.

Depósito Municipal por Ventas en Ambulancia

Ha surgido de nuevo el problema de las ventas en ambulancia que realizan las industrias establecidas en esta Municipalidad, ante la obligación que impone el Jefe de Impuestos acerca de que sus carreros tributen por el concepto de Ventas en Ambulancia, por estimarse que además del sueldo que perciben obtienen un tanto por ciento sobre las operaciones que realizan.

Debido a la circular remitida por la Alcaldía al Jefe de la Policía Nacional, se está persiguiendo a los carreros que no presentan el recibo de haber abonado el importe del segundo semestre, siendo ello motivo de protestas de algunos industriales.

La Alcaldía mantiene el criterio de que esos individuos están obligados a tributar por el expresado concepto, encontrándose pendientes del informe del letrado del Municipio, doctor Carlos M. Morán, algunas de las protestas de industriales, motivo por el que los carreros que se dedican a esas ventas tendrán que depositar el importe del semestre para poder ejercer, a reserva de lo que en definitiva se resuelva por la Alcaldía con vista del informe que emita la Consultoría.

Solicitan exención las fábricas de refrescos.

La Asociación Nacional de Industriales de Cuba, en escrito dirigido ayer a la Alcaldía solicita la exención contributiva del Impuesto por Industrias en Ambulancia para los carros propiedad de las compañías fabricantes de refrescos embotellados.

Inmediatamente fué trasladado el escrito a la Consultoría Municipal, donde se encuentra un informe del Departamento de Impuestos en el que se demuestra que los carros de referencia ejercen la venta en ambulancia, por lo que se pide al Alcalde deniegue la petición.

De hoy a mañana entrega Beruff la Alcaldía

En la tarde de hoy miercoles o, a más tardar, en la mañana del jueves, el Alcalde doctor Beruff Mendieta entregará al Presidente del Ayuntamiento, señor Francisco Rivero San Román, la Alcaldía habanera, para disfrutar de una licencia de quince días concedida por el Ayuntamiento.

Efectuada la entrega, el doctor Beruff descansará durante ese período de tiempo de su ardua labor administrativa.

Terminados los pagos de julio al personal

Por la Tesorería Municipal fueron liquidadas ayer varias nominillas de haberes de julio que ascendieron en su importe a 850 pesos; finalizando así los pagos de personal correspondientes al pasado mes.

En consecuencia, pagadas ya otras atenciones, se empezará en breve a acumular para los fondos de la Policía Nacional.

Detenidos cincuenta y dos carros de vendedores ambulantes

Los Capitanes de las Estaciones de Policía Décima y Séptima, remitieron ayer a la Alcaldía la suma de $613.00 que fué recaudada por contribución de venta en ambulancia a cincuenta y dos carros que detuvieron por dedicarse a dicha industria clandestinamente, es decir, sin haber pagado al Municipio la matrícula correspondiente.

La batida contra los infractores prosigue

Con vista al informe adverso emitido por la Jefatura de Policía, el Alcalde de La Habana denegó ayer el permiso a la Federación de Trabajadores de Cuba para efectuar una manifestación obrera el domingo 20.

Así se comunicó ayer a la comisión organizadora.

Movimiento de fondos

La recaudación obtenida en la Tesorería Municipal el día 14 del actual, según la nota facilitada por el Contador, fué como sigue: Por Ejercicio Corriente, $15,939.28; por Resultas, $780.92; para el Consejo Provincial, $3,583.43; y por Plumas de Agua, $772.06.

Existencia en Caja: De Ejercicio Corriente, 50,311.92; de Resultas, $21,233.75; del Presupuesto Extra, $79.20; del Consejo Provincial, 24 mil 121 pesos 92 centavos; por Depósitos del Estado, $42,446.91; del Acueducto de Albear, $2,340.40; y por Depósitos de todas clases, $235,025.22. El total en Caja, por todos conceptos, es de $376,089.32.

EL TEMBLOR DE TIERRA CAUSO IMPORTANTES AVERIAS EN EL HOSPITAL CIVIL DE REMEDIOS

Funcionarios de Sanidad embarcaron para aquel lugar al objeto de reconocer el edificio y disponer el traslado de los allí recluídos, en caso de que ofrezca peligro

El Director del Hospital Civil de Remedios dió cuenta a la Secretaría de Sanidad, de que con motivo del temblor de tierra ocurrido anteanoche en aquella localidad, las paredes del edificio del hospital se han agrietado totalmente y como ya esa finca se encontraba en mal estado, pide que se envíe urgentemente un ingeniero para que informe si ofrece peligro para la vida de los enfermos recluídos en ese centro benéfico.

Con vista de ese informe el Secretario de Sanidad, doctor Moya, dispuso que inmediatamente embarcara para Remedios el Director interino de Beneficencia, doctor Rodríguez Acosta, con el ingeniero del departamento señor Rogelio Callava, al objeto de adoptar las medidas convenientes, de acuerdo con el Director del Hospital y el Jefe Local de Sanidad de aquella localidad. Dichos funcionarios embarcaron a ser para Remedios.

Inspección al Mercado Unico

El Jefe Local de Sanidad, doctor Sorondo, acompañado de varios inspectores del Servicio Domiciliario, se personó ayer en el Mercado Unico para comprobar si se habían cumplido las órdenes que había notificado en su anterior visita y para el cumplimiento de las cuales había dado un plazo de quince días a los interesados. Como comprobó que existían las mismas infracciones reportadas anteriormente los infractores fueron incursados en multa.

En la inspección realizada se comprobaron distintas infracciones de las ordenanzas sanitarias y fueron reportados varios dependientes y dueños de puestos que manipulaban allimentos y bebidas y carecían del correspondiente certificado de salud. También se comprobó que los servicios sanitarios se hallaban en mal estado, por lo que dispuso incursar en multa a la empresa propietaria.

En el día de hoy continuarán las inspecciones dispuestas en dicho mercado.

Había suprimido el agua.

Con motivo de un problema surgido en el pueblo de Palos, debido a que la empresa propietaria del acueducto había suprimido el servicio de agua a numerosos vecinos, el doctor Finlay, Director de Sanidad, se trasladó a dicho lugar y se entrevistó con el administrador del acueducto logrando solucionar el conflicto, pues la empresa accedió a reanudar el servicio que había suprimido.

CARIÑOSO RECIBIMIENTO AL CRUCERO CUBA EN EL PUERTO DE STO. DOMINGO

El capitán de Corbeta Alberto Casanova González, comandante del crucero «Cuba», ha informado al Estado Mayor General de la Marina de Guerra Constitucional que ha recibido grandes agasajos por parte de las autoridades y el pueblo de la República Dominicana durante la permanencia de la nave cubana en Ciudad Trujillo.

El próximo puerto de visita lo será Puerto Rico, para donde saldrán en breve fecha.

Desaparición de un alumno de la Escuela Técnica

Desde el día 7 se marchó de la casa de la familia, sin reportar su paradero

Rita Albizu viuda de Peña, vecina de Calzada de Bejucal, puso en conocimiento del oficial de guardia en la Policía Secreta que su hijo Celso, de 17 años de edad, alumno de la Escuela Técnico Industrial salió de su domicilio el día 31 del pasado julio, dirigiéndose a casa de la familia Lorenzo, de Maceo 15, en Artemisa, amiga de ellos, en cuya casa estuvo hasta el día 7 del actual, en que se ausentó diciendo que regresaba a su casa, pero es el caso que desde ese momento no se ha sabido más de él, por lo que teme le haya ocurrido algo anormal. Con vista de ello, el comandante Menéndez, Jefe de la Secreta, ordenó que un grupo de detectives se dedique a localizar a dicho joven.

Le sustrajeron documentos.

Miguel Giraldo Bermejo, periodista, residente en Angeles 166, altos, denunció en la Secreta que el saco que vestía y se había quitado para dormir, había sido arrojado por alguien junto a la escalera de la calle y le habían sustraído del interior varios documentos, una pluma de fuente y dinero en efectivo, ignorando quién sea el autor.

Gran recibimiento tributan el Clero y el pueblo de La Habana a su pastor Mons. Ruiz que llegó en el "Quirigua"

Ya a las dos de la tarde se encontraban invadidos de público los muelles de la Flota Blanca. A las cinco de la tarde bajó a tierra Monseñor Ruiz. Comisiones de recibo

Numerosas personas de nuestro mundo católico y social fueron a testimoniar sus simpatías y respeto en el Muelle y en la Catedral, al Ilustrísimo Arzobispo de la Habana, Monseñor Ruiz a su regreso de Roma. En la foto se le ve sentado en el trono de la Catedral asistido de Monseñor Arteaga y Monseñor Sixto durante el solemne Te Deum, que por su feliz arribo tuvo lugar.

El M. S. Cabildo Metropolitano, el Clero regular y secular y los fieles de la Archidióces de San Cristóbal de la Habana, dispensaron, en la tarde de ayer, un magnífico recibimiento, a su Prelado y Pastor, Monseñor Manuel Ruiz y Rodríguez.

En los fieles congregados se hallaban representandas las V. O. Terceras, Archicofradías, Cogradías, Congregaciones y Asociaciones de hombres y mujeres, en sus múltiples denominaciones y los Colegios católicos.

Estaba, así mismo, representada la Diócesis de Pinar del Río, de la que Monseñor Ruiz, es dignísimo Administrador Apóstólico, en las persona de varios de sus Vicarios Foráneos y Señores Curas Párrocos, acompañados de Comisiones de las Asociaciones radicadas en sus términos parroquiales.

A las 2 de la tarde empezaron a invadir los muelles de la «Flota Blanca», numerosos grupos del Clero y files, mientras otros se situaban en la Cortina de Valdés y en la Santa Metropolitana Iglesia Catedral. A las cuatro y media de la tarde el concurso era inmenso. A esta hora, hacía su entrada el vapor «Quirigua», en que rendía su viaje, el Excmo. y Rvdmo. Señor Arzobispo, Monseñor Ruiz y su Secretario de «Visita at. Lirma Apostolorum», Pbro. Dr. Alfredo Llaguno.

Al cruzar el vapor frente a la Cortina de Valdés, las campanas catedralicias, a las que hicieron eco, las demás campanas de los templos habaneros, a manera de salvas de aleluya por el feliz regreso del amado Pastor de la Archidiócesis de San Cristóbal de la Habana y Diócesis de Pinar del Río.

Era el jubiloso saludo, al que viene en nombre del Señor.

A las 5 de la tarde, una vez puesto a libre plática el barco, el Comisionado de emigración, ordenó la salida de Monseñor Ruiz y del doctor Llaguno, a quienes se dispensaron las cortesías de estilo.

Una grandiosa salva de aplausos y vivas, acogió al Prelado, mientras la Banda de la Beneficencia, ejecutaba unn bellísima «Marcha Triunfal». Esta Banda amenizó la espera, ejecutando, primorosas piezas de su variado repertorio.

La Comisión de Caballeros de Colón, encargada de organizar el recibimiento, organizó la marcha hacia la Santa Metropolitana Iglesia Catedral, dando al automóvil del Prelado, guardia de Honor, el Rector Mayordomo y Secretario de la Archicofradía del Santísimo de la Catedral en unión de un grupo de cofrades.

Tomó asiento con el Prelado, el Gobernador Elesiástico, S. P. Monseñor Manuel Arteaga y Betancourt, quien dió la bienvenida a Monseñor Ruiz, en nombre del Clero y fieles de la Archidiócesis.

El automóvil siguió a paso lento, para igualar su marcha a la multitud de hombres y mujeres.

A las 5:30 llegaba la magnífica manifestación ante la Catedral, en cuyo momento las campanas repican, la muchedumbre aplaude y la Banda de la Beneficencia ejecuta el Himno Nacional. El Prelado y acompañantes, permanecen de pie hasta que concluye el Himno de la Patria, que saluda, no a un simple hombre, sino al que viene en nombre del Señor Rey eterno de la Gloria.

En la puerta de la Catedral, es recibido por el M. S. Cabildo Catedral, recibiendo el agua bendita de manos del M. I. Canónigo Penitenciario, Monseñor Gerardo Ortega, con ella signa la frente y después la esparce sobre la multitud, que dentro y fuera, esperaba ansiosamente su llegada.

Pasa al Sagrario, seguido del M. I. Cabildo Catedral, Clero regular y secular y alumnos del Seminario Conciliar.

Formaba parte de este séquito, el Abad, Maronita, Monseñor, José K. Aramouni, O. S. A.

Después de la visita al Santísimo, pasó a ocupar el trono, asistido de los M. S. Canónigos, Monseñores, Pedro Sixto y Gerardo Ortega.

En frente al trono del Prelado, se situó el Venerable Clero, regular y secular.

Monseñor Arteaga, M. I. Canónigo Arcediano, Provisor y Vicario General de la Archidiócesis, asistido de los M. I. Canónigos, Monseñores, Cicanor Suárez Cortina y Evelio Díaz y Cía, entonó solemnemente el Te-Deum» en acción de gracias por el feliz regreso del Prelado de la Archidiócesis, el muy estimado Arzobispo Monseñor Ruíz.

Lo cantaron de manera magistral un numeroso conjunto de escogidas voces, bajo la dirección del Maestro de la Capilla Catedral, Padre Rentería, siendo acompañados al órgano por el maestro Luciano Palau, organista de la Catedral.

Terminado el grandioso Te-Deum, el homenajeado informa a la muchedumbre, lo feliz que había sido su viaje de ida y regreso, lo cual atribuía a las oraciones, que sus fieles hijos, habían elevado al Señor, que calma los vientos y sosiega las tempestades. Expresa su gratitud por ello y da muy sentidas gracias por aquella grandiosa manifestación no por lo que a él respecta, sino porque iba dirigida al Señor, a quien, es debido todo honor y gloria.

Después dice, que viene de Roma, y que con todos está en Roma, pues el Papa es el hombre divino, el único en el mundo de los «Tres Amores», que el Señor puso en el Corazón de San Pedro y en El, en él de sus sucesores, cuando por triple vez, le preguntó si le amaba, y dos veces le dijo: «Apacienta mis Corderos», refiriéndose a vosotros y una vez, «Apacienta mis ovejas», refiriéndose a nosotros, los Obispos por consiguiente, en Roma estuvistéis con vuestro Prelado, y aquí estamos con Roma, unidos a virtud de esos tres amores.

Define al Papa de manera sublime como el hombre único en el mundo, hechura de los «Tres Amores», con los cuales triunfa envolviendo al mundo en el infinito amor de Dios.

Retrata de manera magistral, a los Papas, Pío X, Benedicto XV, Pío XI y Pío XII, a cuyos pies se postró para recibir la Bendición Papal. Define al actual como hombre alto, delgado, de constitución recia y saludable, que hacen augurar un largo y glorioso Pontificado, dada su gran mentalidad y la asistencia de los «Tres Divinos Amores».

Muestra hondísima gratitud por la suma bondad con que paternalmente le acogió S. Santidad, así mismo, por las altas distinciones recibidas en las diversas Congresiones, con las cuales me relacioné», al extremo que me sentí invadido de orgullo, pues me decía, mucho debo valer cuando estas altas personalidades, así me distinguen, pero luego, las estimé como producto de su bondad».

Debemos de congratularnos, de que nuestro amadísimo Prelado goce en Roma de tan altos prestigios de virtud y sabiduría.

Ruega muy encarecidamente, oren por el Papa, pues sobre El puso el Espíritu-Santo los tres formidables amores, que tiene que sostener y hacer triunfar ante el satánico odio, que tiene dividido a los hombres.

Dios quiere que oremos por el Papa. San Pedro está en prisión cargado de grillos y rodeado de feroces guardianes, pero la Iglesia de Jerusalén, ora, y un ángel del cielo corta sus grillos y le abre la puerta de la prisión, dejándole libre en Jerusalén.

Oremos por nuestro amantísimo Padre, el Papa Pío XII, y recibid mi Bendición como prenda de nuestra eterna gratitud.

El recibimiento ha sido magno, demostrando, el Clero y pueblo, cuanto ama y venera a su amadísimo Prelado.

¡Benedito sea, el que viene en nombre del Señor a traernos la Paz y con la Bendición suya, la del Padre común de los fieles, S. S. Pío XII.

Gabriel BLANCO.

Nuestra audición de esta noche.

★ MARGARITA BARROSO
★ GONZALO ROIG,
★ ORQUESTA ENCANTO.

EL ENCANTO presenta en su audición de esta noche a la distinguida soprano Margarita Barroso con la orquesta de Concierto de EL ENCANTO dirigida por el maestro GONZALO ROIG.

8 a 9 p. m.

CMCD, onda larga 630 kc.
COCD, onda corta 6130 kc.

La Voz del Aire, S. A.
AUDICIONES
TRANSRADIO CUBANA, S. A.

El Encanto

TRAJO EL VAPOR "ORIENTE" A REMOLQUE AL "INSPIRACION"; SERA REPARADO EN LA HABANA

Llegó un barco petrolero. Cariñoso recibimiento al Arzobispo de La Habana. Un marino enfermo. Mil tercios de tabaco para New York. Baja recaudación aduanera. Vapores que se esperan

El «Quirigua»

Procedente de New York arribó ayer tarde, en ruta a Centro América, el turbo eléctrico «Quirigua», de la Gran Flota Blanca, que trajo 884 toneladas de carga general y 17 pasajeros para la Habana, así como carga y numerosos pasajeros en tránsito, la mayor parte de los cuales son excursionistas, que harán el viaje redondo en dicho buque.

Monseñor Manuel Ruiz

En el «Quirigua» ha regresado Monseñor Manuel Ruiz, Arzobispo de la Habana, a quien acompaña el padre Alfredo Llaguno.

Nutridas representaciones del Clero, así como de la Sociedad habanera, acudieron al muelle de la Flota Blanca para cumplimentar al ilustre viajero, a quien tributaron un cariñoso recibimiento acompañándolo hasta la Iglesia Catedral.

La Banda de Música de la Beneficencia también concurrió al muelle ejecutando distintas piezas musicales durante el recibimiento.

Los pasajeros

Figuran entre los restantes viajeros llegados en el «Quirigua» la señora María Jaén viuda de Zayas, a quien le fueron concedidas las cortesías de estilo y franquicias aduaneles correspondientes, la señora Rita Colli, Mabel Ingalls, e hija el joven Francisco Mestre, la señorita Herminia Pereira, el banquero italiano Fedele Sacco y familia, el señor Mario Seigle y familia, la señora Alicia Suero, y otros.

Los pasajeros en tránsito son todos turistas.

El «President Polk»

El vapor americano «President Polk» llegó ayer tarde de New York, en viaje a puertos del Pacífico, hacia donde conduce carga general y 118 pasajeros turistas todos.

Para la Habana trajo 50 toneladas de carga general de Europa.

Figuran entre sus pasajeros el cónsul general del Japón en Alejandría señor T. Kuroki, a quien acompaña su esposa, quienes se dirigen a su país, el doctor A. Balanyi y señora, el Rabí Mr. E. Magnin radicado en los Angeles, California, quien va en compañía de su familia, la señorita M. A. Van Dyke, miembro prominente de la Sociedad Femenina de Milwaukee, quien visitará la Feria de San Francisco de California, en compañía de un grupo de personas que integran el party que la acompaña en el viaje.

900 cajas de ron

El «President Polk» tomo en la Habana 900 cajas de ron para California.

Mr. Conrad Elsner.

En el turbo eléctrico americano «Oriente» embarcó anoche acompañado de su esposa, y en uso de licencia, Mr. Conrad Elsner, Jefe de Cambios del National City Bank, acusado últimamente por la Policía de haber realizado operaciones de agio con la plata cubana.

Los que llegaron de Miami

Cubriendo el servicio regular de la Pan American Airways Inc entre Miami y la Habana, llegaron ayer al aeropuerto del Arsenal los aviones Mc 81 V y NC 16735, los cuales trajeron en total 90 pasajeros entre los que figuran los señores: Luis Vidal, comerciante cubano, el banquero americano Joseph Rouveyral, y señora, el profesor alemán Ernest Abrahanson, John Grove, Gertrudes Villonone, Frances Coc, Ofelia L. Bosque, Angélica Alas, Pilar Mavilla, Manuel Picón y señora, la artista Shewood Allen, Segundo Botet jr. Alvaro Carrera, Reinaldo González, José Iglesias, la artista americana Irene Mongrandi, José Sánchez, Guillermo B. Morales, Elena Rosales Elena Hernández, el periodista cubano Jorge Govantes, Oscar Vázquez, Gustavo Villar, Pablo A. Páez, Constantino P. Rotas, María L. Alsina, Juan Alsina, Esther Gonzalez, Florinda González, Estela Carcoia, Alma Herrera, Felix Narvaez, e hijo y otros.

Por esta misma vía salieron los señores: Miguel Penichet, Carmelina R. Cañizares, Félix M. Zoizueta, Ofelia L. Brun, Abrique Pulgares, Nicolás Mc Cabe, el policía americano Harry Davis, F. Adiai Monroe, Francisco González, José Bardón, el abogado Carlos J. Smith y señora.

El ministro de China en Cuba, señor Tchou Che-Esien, Rolando Jiménez, Emilia Jiménez, Leticia Alberich, María J. Alberich, Roberto Fernández, Julio de los Santos, Ramón Céspedes, Arturo Cintas, Ofelia Céspedes, Esther B. de Cintas, Raquel Porro, Ricardo Valdés y familia y otros hasta el número de 93.

El «Mojave»

Procedente de Miami llegó ayer el guardacosta de la Marina de Guerra de las Estados Unidos de América que trajo correspondencia pública, algunas de cuyas sacas fueron trasbordadas ayer mismo en nuestro puerto al vapor «President Polk» por estar destinadas a la Zona del Canal.

El «Mojave» regresó ayer al puerto de procedencia, con correspondencia que tomó en la Habana.

El «Oriente»

En su viaje directo de New York, arribó ayer mañana el turbo eléctrico «Oriente», con carga general y 146 pasajeros destinados a la Habana y 196 que regresaron en el mismo barco en la madrugada de hoy al puerto de procedencia.

Han llegado en el «Oriente» el Senador de la República Ricardo Campanería y familia, el Cónsul de Cuba en New York, José Fernández de Córdoba y señora, el diplomático Luis Duany, el Cónsul de Inglaterra en la Habana Mr. John Henry Wrigth y señora, el Senador por el Estado de Nueva York, Mr Phels Pholps, Joaquina Aguirregaviria, Feliciana Basevoiz y su hijo Jacobo, el doctor Oscar Betancourt y familia, Florentino Blanco, Corina Brisset, el comerciante Luis García, el ingeniero Mario Guiral su esposa e hijas Berta y Gloria, Aida S. Kokiel e hijos, Raúl Miró y señora, Juana López e hijos, Catalina Echarri e hijo José Mieres, Elia del Río, Molina, Oscar Palmer y familia, Angel Palmer y señora, Federico Lister, José Pérez, J. Regil Portuondo y su hija Graciela, Benjamín Schhidoski, Alfredo Valdés Fauly, Manuel A. Vega y familia, Francisco Acaba y familia, Héctor Elizondo, Luz Marina White y familia, Mauricio Enrique, Pánfila Valdés.

Los que viajan

En el Oriente se embarcaron para Nueva York, 360 personas, la mayoría turistas americanos Figuran entre esos viajeros el Presidente de la Asociación de Anunciantes y Gerente de los «Precios Fijos» señor Manolito Sánchez Maspons, que va a la Feria neoyorkina, Olga Alvarez, Angela Z. de Antón, Roberto Ayala, Carlos Angulo, Antonio Arias y familia, Armando Castroverde, Salvador Castroverde y señora, José M. Cotarolo y familia, Araceli D. Castillo, Marta Caso Negrete, José Luis Díaz de Villegas, Leopoldo Díaz de Villegas, Francisco M. Delfín y señora, José Domínguez, Rogelia Fernández el comandante José Figarola y familia, Manuel González y señora, Manuel García Vidal y señora, Francisco García Lorca, Carmen A. Hernández e hijas, Adolfina y Graciela Hortensia López Freire y familia, Lourdes Lendián, doctor José Morrell y señora, Gabriel Mouriño y familia, Luis F. Martínez, y señora, Alfredo Müller, Angel Mercado y señora, Orlando Matas y familia, Tomás Martínez, Celina Ortega, José Pérez Darriba y señora, Emilio Pérez y familia, Emma S. Quilés e hija Olga, Juan J. Rodríguez y familia, Niel Luis Recalt y señora, Adriana B. de Sánchez e hija Adriana, Antonia Valdés y familia, Ismael Uria y otros más.

Productos cubanos

El «Oriente» tomo en la Habana con destino a New York las siguientes partidas de productos cubanos: 1.000 tercios de tabaco en rama, 50 cajas de ron, 100 pacas de esponjas, 200 bultos varios, y 3.000 huacales de frutas y vegetales.

Un enfermo

Por encontrarse enfermo, fué ingresado en una clínica de esta capital, el mayordomo del turbo eléctrico americano «Oriente», que durante la travesía fué víctima de un ataque de gastritis.

Las salidas

Durante el día de ayer salieron los vapores: Santa Marta, que se dirige a Cristóbal, y el guarda costa «Mojave» que va para Miami en su viaje de regreso.

La recaudación

La Aduana de la Habana recaudó ayer $41.152.27.

Barcos que se esperan

Hoy es esperado en este puerto procedente de New York el ferry americano «Seatrain New Orleans» que trae carga general. Mañana en su viaje regular llegará de Cristóbal en ruta a New York, el vapor americano «Talamanca» de la Gran Flota Blanca que trae pasajeros para este puerto y en tránsito.

En la Habana tomará un buen cargamento de productos cubanos.

También llegará mañana la moto nave «Orinoco» que trae carga general y pasajeros para la Habana así como en tránsito para Veracruz.

Informa la Secreta sobre el suceso de sangre en Viñales

El Gabinete aclara quiénes dispararon y quiénes no. Fueron varios los heridos

El detective de la Policía Secreta Ramón Cruz de León, adscripto al Bureau de Homicidios, en un documentado informe en relación con la causa de la radicación del Juzgado de Instrucción de Pinar del Río que instruye en comisión especial el Juez de Instrucción de Guane, por los delitos de riña tumultuaria y otros, resultando un homicidio y cinco heridos, acaba de informar a su Jefe, comandante Eugenio Menéndez lo siguiente:

Que se trasladó al lugar del suceso donde comprobó que los señores Angel Manuel Ferro Martínez, actual representante a la Cámara, y José Antonio Navarro Cano, Gobernador que fué de aquella provincia, representan dos tendencias dentro del Partido Unión Nacionalista en esa región y los cuales venían luchando para obtener un mayor número de delegados que les permitiera obtener la mayoría y el control de ese Partido.

En estas circunstancias llegó el período de afiliaciones y ambos aspirantes comenzaron la lucha animados del deseo de triunfar, por lo que cada uno de ellos, con sus amigos de mayor confianza, procedió a realizar las afiliaciones de aquellas personas legalmente inscriptas y que fueran adictas a su respectiva tendencia; transcurrieron los días y la lucha establecida continuó con mayor esfuerzo, pues las tendencias en pugna trabajaban sin descanso para obtener un mayor número de afiliados que les diera en definitiva el triunfo en las elecciones recientemente celebradas.

Dentro de ese entusiasmo surgió lo que con frecuencia ocurre en el desenvolvimiento de las luchas políticas, el odio, la pugna sangrienta y los «forros»; hechos que fueron minando los ánimos de aquellos que luchaban con alguna aspiración, y acrecentándose en los mismos el deseo de ganar a toda costa, un ambiente vicioso surgió, por lo del que resultó víctima, Alfonso Rodríguez Abreu, el deseo de ciar ciertas irregularidades advertían en las afiliaciones rrio de San José, de municipal, y a ese efecto tomóvil de Manuel Pérez se trasladó a la ciudad y jefe político, señor Cano, en la mañana del ppdo., y le dió cuenta de anomalía.

Enterado de esa determinación señor Navarro y estimándola ria a sus aspiraciones concurrió mediatamente al local ocupado la mesa de afiliaciones en com de Adalberto Tosca, Simón Viamontes, Ambrosio Tosca y petido Alfonso Rodríguez Abreu en el interior del local el señor varro solicitó del Veedor, Regis belo, los antecedentes necesarios ra comprobar aquella irregulari y una vez conocida la misma apropió toda la documentación aquel barrio, tomando de nuevo máquina con sus acompañantes dirección a Pinar del Río.

Como es lógico, de momento bió aviso de aquel secuestro al Ferro Martínez, ex-Gobernador la provincia, quien rápidamente nió a sus adictos Luis Villar, Manuel Pérez Hernández, Martínez, Andrés Rodríguez, Pérez Hernández, Ramón Ordóñez, Tiburcio Rodríguez y Valle, los cuales tomaron automóviles y se dirigieron en de las personas que habían trado la mencionada documentación ya que les interesaba recuperar pues evidentemente la misma una franca mayoría de afiliados a favor del candidato Ferro tínez.

Dichos vehículos tomaron la carretera que une a Viñales con ciudad de Pinar del Río, y a los kilómetros dos y tres, frente Club Gallístico de aquella ciudad hubieron de encontrar con la que conducía a Navarro Cano sus acompañantes, y en la que ban al propio tiempo los documentos sustraídos.

Parqueados convenientemente automóviles de referencia, bajaron los mismos todos sus ocupantes mando un grupo, mientras los res Ferro y Navarro discutían el rescate de los repetidos documentos, en cuya oportunidad el sultó occiso Alfonso Rodríguez separado unos metros de aquel po cuidaba la máquina donde guardaban aquéllos. Cuando la cusión parecía haber tocado a los que formaban el grupo se ron con el propósito quizás de sus respectivos autos, en cuya tunidad se oyó una detonación de ma de fuego, generalizándose trido tiroteo; resultando del muerto Alfonso Rodríguez Abreu heridos graves, Adalberto Tosca lle, Tranquilino Esquivel, (un octogenario que transitaba por gar del hecho) Juan Iglesias Angel M. Ferro Martínez y Pérez Hernández.

Significa el detective Cruz León, que de las investigaciones vadas a efecto ha comprobado los que tomaron parte activa en hechos fueron, Juan Iglesias Manuel Pérez Hernández, Ordaz Martínez, Julio Pérez Hernández, Nemesio Valle Valle, Luis Valdés, Manuel Fernández Rojas, Andrés Rodríguez Velázquez, Montequín López, Tiburcio Rodríguez, Silverio Viamontes, Inocencio Curbelo Bejerano, José Antonio Navarro Cano, Antonio Navarro, Angel Ferro Martínez y Antonio Toca Valle, corroborándolo el Gabinete Nacional de Identificación hacerle a los acusados la prueba parafina, la que dió resultado positivo de huellas de pólvora en sus manos.

Curso Escolar 1939-40

UNIFORMES A LA MEDIDA.

Los uniformes para niñas se hacen a la medida. Como ya falta muy poco tiempo para la inauguración del nuevo curso, EL ENCANTO se lo recuerda a las mamás rogándoles se apresuren a confiarnos sus órdenes.

Nuestro Departamento de Uniformes, en el Cuarto Piso, tiene a su disposición los modelos de uniformes de todos los colegios. Nuestros precios son extraordinariamente económicos.

Exposición de Uniformes de Colegio.

Vea los uniformes de los distintos colegios en nuestro Cuarto Piso, donde han sido reunidos como una información para el público.

Cuarto Piso.

El Encanto

STUDIO VAN DYCK
Fotografía de Arte.
Quinto Piso.

Retrate a sus hijos antes de su regreso al colegio.

Ahora es el momento de retratar a sus hijos antes de que regresen al colegio.

Nuestro Studio Van Dyck le ofrece las mejores fotografías a los precios más bajos.

El Encanto

M.E.C.D. 2016

LA NUEVA ESPAÑA

SECCION A

TELEFONOS:::
Dirección M-2856
Jefe de Redacción M-1287
Sección de Sports M-7912

DIARIO DE LA MARINA

TELEFONOS:::
Quejas M-7911
A. Clasificados . . M-7915

SECCION A

AÑO CVII — ACOGIDO A LA FRANQUICIA POSTAL — LA HABANA, MIERCOLES, 16 DE AGOSTO DE 1939 — EL PERIODICO MAS ANTIGUO DE CUBA. — PAGINA TRECE

Riquezas Pesqueras

Entre las industrias españolas que más necesitan del apoyo oficial y de la vigilancia del Estado, figura, sin género de duda, la pesquera, por cuanto su enorme importancia nacional en diversos aspectos, resulta imprescindible que su desarrollo sea presidido por una acertada coordinación, por la captación de nuevos y buenos mercados para sus productos y por la protección necesaria para su debido desarrollo, con vista siempre como es natural, a los supremos intereses de la Patria.

Es verdad que, en la actualidad, figura España como la tercera exportadora de conservas de pescado y, pensando en la enorme riqueza de las costas nacionales, no parece demasiado alta la aspiración de ponerse a la cabeza en esa importante rama de la industria. Piénsese por un momento en que, sólo de sardina, llegan a **ciento trece millones de kilogramos** los que se pescan en España cada año, desde ocho mil embarcaciones de clases diversas, y que en esas tareas se emplean unos cincuenta mil hombres, y se comprenderá fácilmente que no será tarea imposible ni mucho menos que España ocupe el primer lugar.

Las estadísticas oficiales nos dicen, con toda la elocuencia de los números, que de esa masa inmensa de sardina, el SESENTA Y SEIS POR CIENTO se pesca en Galicia: **¡en la pobre Galicia!** No se olvide que Vigo es el primer puerto del mundo, en cuanto a ese pescado se refiere.

Millón y medio de los habitantes de España viven de la pesca y de las industrias que de ésta se derivan, por lo que dicha fuente de riqueza, junto a la agricultura, son las que mayores beneficios reportan a la Nación y las que, en la nueva patria que resurge justiciera y pujante, habrán de merecer los máximos cuidados para que rindan el esfuerzo progresivo que de ellas se requiere.

Entre los productos de exportación, de que hay mayor demanda en el extranjero, ocupan las conservas de pescado el sexto lugar, con un volumen de veintitrés millones de pesetas oro. Es de notar que España exporta más conservas que minerales de hierro, más que plomo, más que corcho, más que toda la fruta (exceptuando la naranja, que es la primera exportación española), más que arroz, más que hilados, etc. etc.

Como quiera que al hablar de algo grande en España, es necesario volver los ojos a Galicia, diremos que de toda la pesca que se realiza en España corresponde a los gallegos el TREINTA POR CIENTO del total y dentro esta Región tiene cerca de cien mil hombres dedicados a las faenas del mar. Y eso que los «bien intencionados» dicen por ahí que en Galicia no hay hombres. ¡Qué sería si llega a haberlos!

De la importancia de ese porcentaje gallego da una idea el dato de que el pescado fresco cogido anualmente en España llega a la cifra enorme de **cuatrocientos catorce millones y medio de kilogramos,** y pensando en el precio que alcanza hoy el pescado, se comprenderá la millonada de tal riqueza representa y la cuantía de ese treinta por ciento que se queda en «la pobriña Galicia».

Las embarcaciones dedicadas en España a la pesca son muy cerca de cuarenta mil. Las redes y artes de pescar se calcula que tienen un valor de más de sesenta y tres millones de pesetas.

España cuenta hoy con cerca de dos mil fábricas de conservas de pescado de todas clases y preparaciones y entre esas fábricas está la mayor del mundo, surgida como por arte de magia durante la contienda fratricida. No se sorprenderán ustedes si les decimos que esa fábrica se encuentra en Galicia, en Vigo.

¡Quién pudiera cantar aquello de

«Para Vigo me voy...»

que fuera verdad!

Los datos del año 1937 que tenemos a la vista nos enseñan que la valencia en divisas por la exportación gallega de conservas al extranjero alcanzó la bonita cifra de **un millón cien mil libras esterlinas,** ¡que son ya unos cuantos millones de pesetas!

Como se ve, estamos tratando solamente de la pesca llamada **de altura,** porque de la **de altura,** también muy interesante y pródiga en cifras expresivas y jugosas, nos ocuparemos, tal vez, otro día. Creemos que le vale la pena, porque de esos datos se desprenden enseñanzas y lecciones que los gobernantes de la Nueva España habrán de tener, seguramente, muy en cuenta para encauzar el resurgimiento patrio por senderos y fructíferos rumbos.

El Servicio Nacional de Pesca parece animado de los mejores deseos para esa importantísima rama de la economía española, a la que prestará toda la atención que merece como fuente de riqueza de primera magnitud, en la que libran el sustento muchos millares de familias y que además, proporciona al pueblo una base alimenticia primordial y de primera calidad.

Bajo el apoyo y la vigilancia oficiales, tanto la pesca como las numerosas industrias de ella derivadas o de algún modo en relación con ella, adquirirán pronto insospechado auge, y el nombre de España volverá, con el prestigio de una calidad insuperable, en todos los mercados del mundo, sin que se repita el caso hasta hoy tan frecuente, de que otras naciones, más alerta a sus intereses y más conocedoras de la calidad de los productos españoles que los mismos naturales, pusieran sus nombres y sus «marcas de fábrica» a productos netamente hispanos, cuando no a lo mejor de algún remoto pueblecito de Galicia.

Roberto SANTOS

EL CONDE DE ROMANONES HA OFRECIDO AL GOBIERNO DEL GENERALISIMO FRANCO PAGAR DE SU PECULIO LA RECONSTRUCCION DEL ALCAZAR DE TOLEDO

EL NUEVO MINISTRO DE INSTRUCCION SE REFIERE A LA COMUNIDAD DE IDEALES ESPAÑOLES CON IBERO-AMERICA

Ibero-América vuelve a convivir con la Península

Royo Villanova figura entre los 42 profesores de varias Universidades que se jubilan

BERLIN, agosto 15. (Transocean). Poco antes de ser nombrado Ministro de Instrucción Pública de España José Ibáñez Martín, escribió para la revista «Europaische Revue» un importante artículo titulado «España y los Estados Iberoamericanos», reproducido en la edición de agosto.

Recordando la guerra civil declara el autor que la campaña de difamaciones llevada a cabo en aquella ocasión contra España, pudo originar cierto enfriamiento así como un relajamiento en las relaciones con los países de habla española de Ultramar, pero que esas circunstancias pronto cederán frente a la corriente de simpatía, tanto más fuerte, cuanto que los actos heroicos de sus hijos restituyeron a España al alma iberoamericana, con la cual siempre estuvo unida indisolublemente.

La juventud iberoamericana vuelve a convivir dentro de la gran comunidad hispánica. Los ejércitos de Franco disiparon para siempre las nieblas que enturbiaron las relaciones familiares entre España e Iberoamérica. Los pueblos hispánicos volviéronse a encontrar y a la vez reconocieron su destino común de un contenido universal.

El primer ineludible deber del nuevo Jefe del Estado en el terreno de la política exterior será mantener relaciones realmente de hermandad con las naciones iberoamericanas.

La recuperada libertad de acción de España traerá de nuevo aquella política que anhela una colaboración estrecha tanto en el terreno espiritual como en el económico, con los demás miembros de la gran comunidad hispánica. Los enemigos tradicionales de España emprendieron con el auxilio de las grandes agencias de información extranjeras, así como con elementos judaico-masónicos una campaña de violenta difamación contra los puros propósitos de la España eterna.

A pesar de todo, no lograrán sembrar la desconfianza ni la discordia, puesto que las naciones iberoamericanas bien conocen los elevados fines del Caudillo, bien saben que desea que los Estados libres e independientes sudamericanos disfruten de aquella gloria que les corresponde como ramas vigorosas del viejo tronco español, aquella igualdad de derechos dentro de la comunidad internacional que nadie debe restringir.

Si la comunidad hispánica sabe aprovechar debidamente el momento histórico, constituirá, por su prestigio, por su población, su riqueza y la pureza de sus ideales una verdadera potencia mundial.

Si se llegara al fin a la colaboración entre España y Portugal, conjuntamente con todas las naciones que remontan su existencia a la Península Ibérica y, por tanto, están hermanadas espiritual, racial y culturalmente, entonces se prestará a la cultura humana un servicio por un país al cual se sabrá amar suficientemente.

Ha sido jubilado Royo Villanova.

MADRID, agosto 15. (Transocean). Por un decreto dictado hoy martes, por el Ministro de Educación se dispone la jubilación de 42 profesores de las Universidades españolas, por haber llegado al límite de edad.

Entre ellos se encuentra el conocido profesor de Derecho Administrativo de la Universidad de Valladolid, Antonio Royo Villanova, que ha figurado en las filas del Partido Agrario y desempeñado la cartera de Marina en los últimos tiempos de la República.

Esta fotografía histórica fué hecha y publicada en la Habana en el año de 1923, con motivo de las fiestas del IV Centenario de la canonización de Santa Teresa de Jesús, por iniciativa del R. P. José Vicente, Prior que era entonces del Convento de San Felipe.—En la foto puede verse a los Obispos de la Habana y Pinar del Río, al director del «Correo Español» y ex redactor del DIARIO DE LA MARINA, Sr. Joaquin Alvarez del Real; a nuestro Director, José I. Rivero, y otras personalidades que asistieron a las mencionadas festividades religiosas. El Padre Vicente, que había sido ascendido a Provincial de los Carmelitas, pereció asesinado por los rojos en Madrid, poco antes de la entrada de las tropas nacionales en la capital. El Padre Vicente está en el grabado señalado con una cruz.

Imponente acto en el mar, en memoria de 250 asesinados

En Sevilla le fué impuesto el fajín de Capitán General a la Virgen de los Reyes

CARTAGENA, agosto 15. (Havas.) En memoria de los 250 jefes y oficiales de la armada y el ejército que los rojos asesinaron hace tres años a bordo del «España Número 3», arrojando luego sus cuerpos al mar, se celebró hoy a cierta distancia de este puerto una imponente ceremonia. Para asistir a ella llegó expresamente, en un avión, el subsecretario del Aire, general Lombarte, uno de cuyos hijos pereció en aquella trágica jornada.

Dos cañoneros minadores salieron mar afuera, llevando a las autoridades, a las familias de los caídos, que se encuentran en Cartagena, y a todos los jefes y oficiales francos de servicio. Al llegar al punto entre la isla de las Escombreras y el cabo Tinoso, los dos buques navegaron en diferentes direcciones, mientras en ambas cubiertas se detuvieron, y arriadas las banderas, sus baterías y las de la costa hicieron 21 salvas. Los capellanes rezaron entonces responsos por las almas de los asesinados. A seguida el general Lombarte pronunció un sentido discurso panegírico. Entonces, mientras las sirenas sonaban, fueron lanzadas al mar numerosas coronas de flores, con cintas de los colores nacionales.

La ceremonia concluyó con el izamiento de las banderas, a los sones del himno nacional.

Impusieron el fajín de capitán a la la Virgen de los Reyes, en Sevilla

SEVILLA, agosto 15. (Havas).—La procesión de la Virgen de los Reyes fué solemnísima, asistiendo todas las autoridades civiles y militares, con el general Saliquet, jefe de la Segunda Región y el que ocupó la presidencia. El cardenal Segura, entre ovaciones del pueblo, impuso a la virgen el fajín de capitán general, donado por el infante Don Carlos de Borbón, a cuyas gestiones se debió que recientemente se concediese a la imagen honores militares de aquella jerarquía.

El premio "Mariano de Cavia" para 1938 ha sido otorgado al periodista Víctor de la Serna director de "Informaciones", de Madrid

MADRID, Especial. (P. C.) — Ha sido concedido el premio «Mariano de Cavia» de 1938 al ilustre periodista Víctor de la Serna, actual director de «Informaciones». El trabajo premiado fué publicado en el mes de diciembre del pasado año en EL «Diario Vasco», de San Sebastián.

El Jurado estaba compuesto por el Jefe de Prensa de Madrid, don Manuel Aznar; don Pedro Sáinz Rodríguez, marqués de Valdeiglesias y Jacinto Miquelarena. El premio ha sido concedido por unanimidad.

He aquí el artículo premiado:

«Hay una clase de paisaje en España morosamente dibujado por la mano de Dios para escenario de las guerras por la Fe. Elementos de ese paisaje son, casi siempre, un cerro de color marcial, seco y terroso, con espartos, pitas y cardos—flora dura y militar—; y sobre el cerro, la castrense arquitectura de un castillo que fué castro romano y alcazaba mora; y a los pies del cerro, un río que se ensancha y se estira y se desangra en cien acequias, saetenes y canalillos para dar jugo de los neveros serranos a una ancha vega—a una mejana—, donde hay almendros olivos, alguna palma abierta como un saludo de las vegas lejanas del Oriente... Y trigo, tierras de pan. Y vino, vino como melaza, negro y duro, bueno «para pasar el puerto»

En todas estas anchas vegas, ceñidas por unas ásperas colinas pálidas, donde crece el triguillo renegrido que nutre al celtíbero, hay una fuerte villa murada con el derrame de unos arrabales arrieros. En el casco de la villa suele haber un viejo palacio episcopal con las armas de un purpurado de aquellos como el bravo cardenal Carrillo, que se vestía con el roquete sobre la armadura para entrar en batalla. Y una iglesia magistral con el sepulcro de un pálido príncipe de alabastro. Y una plaza de arcos por donde pasean los hidalgos, de perfil romano o de fino perfil hispano, árabe, o de fuerte osamenta céltica. Hay también siempre un muro con alicatados mudéjares, y un arco de herradura cegado. Y un puente. Un gran puente solemne sobre un solemne río.

Uno entorna los ojos y ve, trasoñando, llegar de su algara al rey moro de barba negra, al adalid elegante, como aquel adalid de Baza, que le hacía reverencia a la Reina Católica desde su campamento y caracoleaba el potro romero ante su gentil enemiga. Y ve uno volver, «polvo sudor y hierro», de la guerra de la Frontera al joven Condestable con su hueste. Y al guerrillero y al pelaide capitán de la partida, en sus rocines greñudos y con su retaco de chispas.

¡Cuántas veces, Dios mío, el habitante de estas vegas, por su Fe, ha sido leal a este paisaje, morosamente dibujado por el Señor para las batallas!

Yo los he visto hace unos días. Yo los he visto, al paisaje y al hombre, fieles a su designio bajo una lluvia tremenda, que desmigaba los cerros y espesaba el agua mansa de los ríos, como torrentes de lava fría. Había una geológica grandeza en el meteoro. Los soldados, tras la cocina de agua, espiaban desde su avanzadilla fundidos con el barro y el esparto de la tierra, el campo enemigo, donde unos esclavos, bajo el rebenque de un cómitre, cavaban incesantemente la fosa de la Anti-España. El soldado de la Fe vigilaba como un azor, quieto el ojo y batiéndole el corazón con el adivino azote del entusiasmo.

Al paisaje le había nacido una flora nueva y una fauna de monstruos resollantes hollaba el sendero de las merinas, la galiana y el cordel por donde trashuman los rebaños «al templado extremo» de Lope desde las frías Extremaduras que se quedan en su copla y su «serranilla» desiertas en las primaveras. Una flora metálica, con tirsos de acero y campos inmensos de bayonetas que acuchillan el cielo gris como si quisieran resgarle para buscar el sol. El sol de las batallas.

En las villas muradas, junto a las iglesias magistrales, en los arrabales con sus tiendas de jaeces y espuertas, quedan restos de los parapetos heroicos que las defendieron durante meses. Allí están aún abiertas las saeteras donde un puñado de soldados, caloyos bisoños, asomaban sus fusiles y sus ojos y desde las que se repelieron indeciblemente los furiosos asaltos de los sitiadores.

Todo este paisaje está poblado por un Ejército, sin que se descomponga uno sólo de los elementos básicos de la estampa permanente. A uno le parece lo más natural que el personaje protagonista del cuadro sea un Ejército.

Cien vegas, cien villas, cien puentes esperan, como una golosina, del otro lado. El Ejército de España va a recuperar, en unas marchas solemnes metódicamente sincopadas por el Caudillo, todo el cintillo de vegas y de puentes y de villas que va desde la Frontera del Segre hasta las rosadas calas, del pino coronadas, donde varaban naves de Tiro y de Sidón, naves de Quios con las evelas de púrpura, como la nave de Ulises. Y trirremes de los césares. Y la lenta y codiciosa nave del fenicio, buscadora de plata.

Un cintillo de vegas, que ya estarán floridas, con la prematura flor del almendro, rosada y leve como una mariposa. Un cintillo de Emperatriz para el cuello de España, a quien el Caudillo va a ceñir el busto matriarcal rico y amplio como el de la Dama de Elche.

¡Ah soldado! ¡Ah, general! Cabalgar por las vegas de España en las alas de la victoria. Cabalgar guerreando, como el Cid, «prendiendo villas.»

«e durmiendo los días, e las noches trasnochando.»

¡Qué hermosura, sobre tierra de España y por la Fe.»

Se ha imprimido gran actividad a la construcción de los edificios en que se establecerán los ministerios

En lo sucesivo será el Ministro de Industria y Comercio el que facilite a los comerciantes cuyas importaciones se aprueben las divisas extranjeras que crean necesarias

TOLEDO, agosto 15. (Havas).—El conde de Romanones ha ofrecido pagar de su peculio la reconstrucción del Alcázar de Toledo.

Lo que costó al conde de Romanones la estada del conde Ciano en su palacio toledano

TOLEDO, agosto 15. Havas).—La estada del conde Ciano, Ministro de Estado de Italia, en la propiedad que el conde de Romanones tiene en Toledo, costó al viejo aristócrata español cuarenta mil pesetas, invertidas en los arreglos del edificio y los jardines.

Facilitará el Ministerio de Industria divisas extranjeras a los industriales y comerciantes

MADRID, agosto 15. (Havas).—En lo sucesivo el Ministerio de Industria y Comercio suministrará divisas extranjeras a los industriales y comerciantes que obtengan permisos de importación. Hasta ahora el Ministerio mencionado daba los permisos correspondientes, mas los comerciantes tenían que dirigirse al Ministerio de Hacienda para obtener las divisas necesarias, lo cual retardaba y complicaba la situación

Construyen rápidamente los edificios de los nuevos Ministerios

MADRID, agosto 15. (Havas).—Se activan actualmente los trabajos de construcción de los nuevos Ministerios, en la plaza de su nombre, al final del Paseo de Franco (antes la Castellana), y los cuales fueron iniciados bajo la República. El Ministerio de la Gobernación espera quedar instalado a principios de octubre. El señor Serrano Suñer, aún en Burgos, vendrá a instalarse provisionalmente con todos los servicios de su departamento, a mediados de septiembre, en el viejo inmueble de la Puerta del Sol.

Cuando se traslade el Ministerio al edificio ahora en construcción, el antiguo será demolido.

Escaparon dos rojos, vestidos de mendigos, por la Línea

GIBLARTAR, agosto 15. (AP.)—Vestidos de mendigos, el comandante Emiliano Tejada, jefe republicano de la quinta división de dinamiteros de Madrid a las órdenes de Miaja, y Alfonso Maeso, fiscal del Tribunal Popular, escaparon por la frontera de la Línea.

Los guardias que se hallaban de servicio cuando los fugitivos escaparon, han sido arrestados.

El consulado peruano abre un registro de electores

MADRID, agosto 15. (AP.)—El cónsul general del Perú en esta capital abrió un registro en las oficinas del consulado a fin de que todos los peruanos residentes en esta capital puedan participar en las elecciones presidenciales que se celebrarán en su país el 20 de octubre. El registro terminará el 15 de septiembre.

El «Monte Albertia» dejó en Bilbao 8.000 cajas de valores

BILBAO, agosto 15. (AP.)—El vapor «Monte Albertia» ha descargado en esta ciudad 8.000 cajas de valores, joyas y documentos que fueron devueltos por el gobierno francés.

Se trata de un cargamento que habían enviado los bancos a Francia y que contenía cuanto había en los bancos de Vizcaya y Guipúzcoa antes de la entrada de los nacionalistas.

Suponen que hoy se constituya el Gran Consejo de Falange

Hoy saldrá para Italia el General Queipo de Llano con parte de la Misión

BARCELONA, agosto 15. (Havas). El general Queipo de Llano embarcará mañana hacia Italia, con varios miembros de la misión militar española.

Es posible que hoy se constituya el Consejo Nacional de Falange

MADRID, agosto 15. (Havas).—Se espera que mañana, miércoles, se constituya el Consejo Nacional de Falange.

Muy visitada la Virgen de la Paloma, Patrona de Madrid

MADRID, agosto 15. (Havas). — Con motivo de la festividad de la Virgen de la Paloma, patrona de Madrid, hoy una serie de misas en su templo, desde las seis hasta las once de la mañana. Durante todo el día no cesó el desfile de fieles, para la adoración de la imagen.

Desperfectos por las tormentas que descargaron en Madrid

MADRID, agosto 15. (Havas).—Las tormentas que descargaron anoche y hoy en Madrid produjeron desperfectos en distintos edificios, principalmente el Frontón de Recoletos, en el cual se hundió la bóveda, sin causar desgracias personales.

Un anciano fallece repentinamente al ver a sus tres hijos, a los que creía asesinados por los marxistas

El Norte de la provincia de Palencia ha sido inaugurado el gran viaducto de Polentinos, que tiene una longitud de 176 metros y cruza sobre el pantano llamado de Requejada

PALENCIA, agosto, Especial (P. C.) A consecuencia de una fuerte impresión recibida al ver a tres hijos a quienes creía asesinados por los rojos, falleció el vecino de esta localidad, José Ballester Bonet, de setenta y nueve años de edad y natural de Arbeca de Veo.

UN EX-COMISARIO ROJO DETENIDO EN UNA CHIMENEA

MURCIA, agosto. Especial. (P. C.) Noticias de Abaran dan cuenta de que en dicho pueblo, y oculto en la chimenea de una casa de campo, ha sido encontrado José Gómez, apodado «El Parrao», que durante la dominación frentepopulista fué comisario político en el Ejército rojo.

Dicho individuo está acusado de la comisión de varios delitos contra la propiedad y como instigador de varias persecuciones y asesinatos.

INAUGURACION DEL GRAN VIADUCTO DE POLENTINOSS

PALENCIA, agosto. Especial (P. C.) — Se ha inaugurado el gran viaducto de Polentinos, situado al norte de la provincia, junto a Cervera del Pisuerga, a 120 kilómetros de la capital. Este gran viaducto se ha construído porque la única carretera que existía entre Polentinos y toda la parte norte de Palencia ha desaparecido en virtud de la construcción del pantano de Requejada, que muy pronto se inaugurará. El viaducto tiene una extensión de 176 metros, por una altura de 26. Va sobre el pantano, y se ha hecho una carretera de donde parte el viaducto, en una gran montaña, y colgando sobre el pantano vuelve a otra cota, para seguir hacia Cervera.

El pantano de Requejada regulará el caudal del río Pisuerga, con lo cual disminuirán los peligros de inundaciones. Tiene una capacidad de 80 millones de metros cúbicos de agua, que se aprovecharán para regar 13.000 hectáreas de terreno, que, actualmente con las que ya riegan otros pantanos, sumarán un total de 30.000 hectáreas, convertidas en regadío, con lo que se aumentará considerablemente la riqueza de la provincia. En el momento en que las aguas salgan del pantano desaparecerá el pueblo de Banes, pues las aguas inundarán todo ese llano, y eso ha motivado la construcción de la nueva carretera y del gran viaducto que atraviesa el pantano. Se hace notar que la mayor parte de las obras, tanto de la carretera como del pantano, se realizaron en tiempo de guerra, y precisamente a dos kilómetros del frente de vanguardia.

DETENCION DE DOS CRIMINALES AUTORES DE NUMEROSOS ASESINATOS

BARCELONA, agosto. Especial (P. C.) — Por la Brigada Antimarxista han sido detenidos dos individuos autores de numerosos asesinatos. Uno de ellos se llama Juan Bau-

En breve ordenarán la libertad de 45 americanos presos

En Roma se hacen grandes preparativos para recibir al Caudillo, en Septiembre

MADRID, agosto 15. (Havas).—En la embajada de los Estados Unidos se informa que el generalísimo Franco ordenará en breve la libertad de los norte-americanos encarcelados actualmente en España. Hay unos veinte prisioneros de guerra, y otros veinticinco presos por diferentes motivos, de orden civil. El contingente de los liberados será conducido dentro de algunos días a la frontera de Irún.

Grandes preparativos para la visita de Franco a Roma

ROMA, agosto 15 (Havas). — Se están realizando ya los preparativos para la visita oficial que hará a Roma el generalísimo Franco, en septiembre próximo. El recibimiento ha de ser grandioso.

Será libertado el aviador Dahl

MADRID, agosto 15. (Havas). — Uno de los prisioneros norte-americanos de guerra que el generalísimo Franco libertará en breve, es el aviador Harold Dahl, quien cayó con su avión en las líneas nacionales en julio de 1937. Fué juzgado por un Consejo de Guerra, y condenado a muerte. Su esposa escribió una carta al generalísimo pidiendo gracia para Harold. Poco después se conmutaba la pena capital, por la de cadena perpetua.

Cómo están distribuídos los prisioneros y presos norte-americanos

MADRID, agosto 15. (Havas.) — La próxima libertad de los prisioneros de guerra y de los presos norteamericanos en las cárceles de España, será consecuencia de las gestiones hechas cerca del generalísimo Franco por la embajada de los Estados Unidos.

Los prisioneros militares, que son veinte, están repartidos así: once en la prisión de San Pedro, dos en la de Zaragoza, cuatro en la de Burgos y tres en la de Salamanca. Uno de estos últimos es el aviador Dahl. Entre los 25 presos civiles, hay dos mujeres. Los 45 liberados serán concentrados en San Sebastián, de donde se les llevará en grupo a Burgos.

sach, que, después de tomar parte en acciones contra el Ejército, se enroló en las patrullas de control de la plaza de España, sometiendo a varias personas de derechas a interrogatorios y martirios de todas clases. Asesinó a dos sacerdotes, y se ha comprobado que antes les sometió a tortura para que confesaran los lugares donde se encontraban escondidos otros. El otro individuo se llama Ramón García, y tomó parte en algunos crímenes dentro del Comité revolucionario de La Torratxa. Interino igualmente en otros numerosos crímenes, y formó en las patrullas de control. Ha confesado que en una ocasión detuvo a un señor que vivía en la Gran Vía, al que pidió seis mil pesetas por su libertad. El detenido, después de entregarle la cantidad que le pidió, volvió a ser detenido, llevándole cerca de Granollers, donde fué asesinado. Otro tanto sucedió con un súbdito italiano. Los dos detenidos han sido puestos a disposición de la autoridad militar.

Fabricamos PANTALLAS A LA ORDEN
"Lámparas OLMO"
AGUILA 507 M-8040
Entre San José y Barcelona

DR. MANUEL VILLAVERDE
DE LAS UNIVERSIDADES DE MADRID Y DE LA HABANA
Médico de la Clínica del Profesor Gregorio Marañón, de Madrid.
Medicina General. Secreciones Internas.—Consulta previo turno.
TELEFONO F-3532.—CALLE 17, NUMERO 11, VEDADO.

A QUIEN LE INTERESE
Si Vd. necesita mandar Ropa de INVIERNO para
ESPAÑA
Le recomendamos algunos de estos artículos
CORTES DE TRAJES completos en Casimir de lana, a 6.00
SWEATER DE Lana para señoras y caballeros, a 4.00
COBERTORES DE LANA. Muy dobles, a 2.75
CAMISETAS Y CALZONCILLOS enguatados, a .. 1.10
PAÑOS DE ALGODON. Muy dobles. La vara, a .. 0.25
PAÑOS Y LANAS DE TODOS PRECIOS
NOTA: Corremos todos los trámites para el envío de bultos postales a España. Hacemos los paquetes forrados con lona.
PROXIMAS SALIDAS: "ORINOCO", 4 de Septbre. "ORBITA", 9 de Septbre.
¡DIRECTOS A ESPAÑA!
ROPA-SEDERIA CONFECCIONES TFNO-M-3498
ALMACENES EL SOL MENENDEZ Y GRANDA
MAXIMO GOMEZ (MONTE) 309 FRENTE A AMISTAD

Empiece a formar su Biblioteca HOY MISMO

CUPON ESPECIAL
PARA LA NOVELA
REBECA
A la presentación de este cupón y veinticinco centavos en efectivo en el Departamento de Clasificados del DIARIO DE LA MARINA le será entregado un ejemplar de REBECA, de 256 páginas y portada a tres colores.
LOS SUSCRIPTORES Y LECTORES DEL "DIARIO DE LA MARINA" Y "AVANCE" EN EL INTERIOR PUEDEN APROVECHAR TAMBIEN ESTA MAGNIFICA OPORTUNIDAD, COLOCANDO SU ORDEN POR MEDIO DE NUESTRO AGENTE EN SU LOCALIDAD, ENTREGANDO A DICHO AGENTE VEINTICINCO CENTAVOS Y ESTE CUPON.

M.E.C.D. 2016

SE JUGARA MAÑANA EL CUARTO GAME DE LA "SERIE MUNDIAL AMATEUR"

Chino Meléndez volverá al box mañana contra el equipo cubano

SPORTS DIARIO DE LA MARINA SPORTS

PAGINA CATORCE — LA HABANA, MIERCOLES, 16 DE AGOSTO DE 1939 — AÑO CVII

PEDRO GALIANA

Desde el Bull Pen

—Mejoró el team americano ayer tarde.
—Su pitching resultó mucho más certero.
—Un tribunal elegirá al player más útil.

El match de ayer fué realmente interesante... El pitching dominó y los dos equipos no pudieron hacer nada a la ofensiva... En este tercer encuentro se comprobó lo que dijimos el lunes, esto es, que los players americanos tenían que mejorar, ofreciendo mejor demostración... Nadie puede negar que los nicaragüenses batean... En el match inaugural le conectaron con facilidad a Natilla Jiménez, y Natilla es el mejor pitcher que tenemos en nuestras filas de aficionados... Esos mismos hombres, no pudieron pegar ayer más que tres hits y lucieron totalmente dominados... Los americanos fildean más de lo que batean, pero, son mejores de lo que muchos creyeron tras la exhibición dominical.

Ayer hicieron varias jugadas defensivas que gustaron... La tercera base se llevó un precioso hit y mató al corredor en la inicial con brillante tiro... El short stop volvió a lucir fuerte... Y la primera jugó con seguridad en los momentos precisos... Habíamos dicho que cuando los americanos contasen con mejor pitching darían mejor juego y ayer lo demostraron... El team no es como el de Cuba, desde luego... Los cubanos poseen la mejor selección amateur que se puede formar en Cuba y son realmente formidables... Pero, se defienden bien y mejorarán a medida que la serie mundial vaya en progreso.

Que los americanos tiene interés en ganar delante del público cubano no hay duda alguna... Ayer protestaron varias veces el conteo de las bolas y strikes, y Leslie Mann salió varias veces al field, tratando de convencer a Maestri de que estaba equivocado... Maestri, desde luego, probó su conocimiento de las reglas, ordenando que un player que había salido de juego, no calentase el brazo a un lanzador... Mann se convenció de que no tenía razón y sacó al muchacho del field, sustituyéndolo en el bull pen... Luque ayudó gentilmente como intérprete...

Los atletas cubanos presenciaron el encuentro sentados detrás del home plate y convinieron en que los americanos lucían más eficientes que cuando se enfrentaron con ellos el domingo... Cocoliso Torres, Minsal, Fajo y Estévez no perdieron detalle de los lanzamientos de Webb... Si Mike González estuviese en estos días en la Habana clasificaría a los americanos en esta forma:

«They are good fielders; no hit».

Es decir, son buenos fildeadores, pero, no pueden batear con libertad...

Mañana juega otra vez el team cubano... Actuará contra Nicaragua y esta vez retornará el Chino Meléndez al box para buscar el empate de la serie... Por Cuba debe trabajar el camagüeyano Eliecer Alvarez, cuyas curvas deben hacerles daño a los nicaragüenses... Rojas no ha dicho todavía quién ha de pitchear... Eliecer tiene el mejor chance, pero, a última hora pudiera «colarse» Wenceslao González... Estévez quedará en la segunda base... Y Gutiérrez será el recepor... Y el team Cuba tratará de asegurar, que eso es lo que más nos interesa.

Una gran noticia para los players que participan en la serie mundial constituye el poder decirles que no sólo será elegido el jugador más útil a su club para hacerle entrega de la hermosa copa donada por el coronel Miguel Angel González, Jefe de la Marina de Guerra Constitucional cubana, sino, que, además, se elegirán los tres jugadores más distinguidos en la serie con objeto de grabar sus nombres en una hermosa placa de bronce que será llevada a los Estados Unidos por Mr. Leslie Mann, Secretario-Tesorero de la Federación Internacional de Base-Ball Amateur, para ser colocada en el Templo del Base Ball, situado en Cooperstown, Estado de New York, en cuyo lugar se jugó este deporte por primera vez.

Al objeto de elegir tanto el player más útil a su club, para recibir la copa del Coronel González, como los tres más distinguidos para grabar sus nombres en la placa que se llevará a Cooperstown, se ha designado un Tribunal, que tendrá a su cargo esa tarea.

El mencionado tribunal seleccionador ha quedado formado en la siguiente forma: Adolfo Font, de «El Crisol»; Pedro Martínez Bauzá, de «El País»; Alberto Néstor Coronado, de «El País»; Sergio Varona, de «El Mundo»; Ricardo G. Menocal, de «Pueblo»; Celso Henríquez, de «Hoy»; Alberto Pereira, de «Acción»; Eladio Secades, de «¡Alerta!»; Manuel F. de la Reguera, de «Avance»; Fernando del Castillo, de «Información»; Jess Losada, de «Carteles; capitán Ismael Bravo, Asesor de Base Ball Profesional; doctor Arturo Bengochea, Asesor de Base Ball Profesional; Mr. Leslie Mann, Secretario y Tesorero, de la F. I. B. A.; Mr. Walter B. Kelly, Secretario del Congreso Americano de Base Ball; capitán Francisco Gaytán, Presidente de la Comisión de Deportes de Nicaragua y jefe de la Delegación de esa República; doctor Laureano Prado Clark, Secretario de la Unión Atlética de Amateurs de Cuba; doctor Jenaro Suárez, Presidente de la Unión Atlética de Amateurs de Cuba y este servidor

Este Comité será presidido por el Comandante Jaime Mariné, Director General Nacional de Deportes, una vez que termine la serie y se reúnan los miembros del mismo para hacer la selección correspondiente.

La gentileza de Mr. Mann, al ofrecerse para llevar una placa con los nombres de los tres jugadores más distinguidos y depositarla como recuerdo eterno de esta Serie Mundial de Base Ball en el templo de ese deporte, en Cooperstown, no dudamos será agradecida por los jugadores que toman parte en este clásico y que de ahora en adelante se esforzarán aún más por sobresalir en los juegos restantes, para lograr tan distinguido honor.

COMO SE DESARROLLO EL TERCER JUEGO DE LA "SERIE MUNDIAL"

He aquí como se desarrolló el tercer juego de la Serie Mundial de Base ball Amateur, entre Nicaragua y Estados Unidos, jugada por jugada:

Primer inning:

Estados Unidos: Callahan muere de tercera a primera... Forbes se poncha... Steppen recibe la base... Ogden muere, sin asistencia, en rolling a la inicial... Cero carrera, cero hit, cero error.

(Se inicia la cadena de ceros).

Nicaragua: Newell es golpeado por un lanzamiento del pitcher... Newell se roba la segunda... Navas se poncha... Newell se roba la tercera... Cayasso se poncha... Garth es out de short a primera... Cero carrera, cero hit, cero error.

(Hum... Parece que hay pitching).

Segundo inning:

Estados Unidos: Justice base por bolas... Burgette fuerza a Justice de Navas a E. Alvarez... Woehr se poncha... Yavanovich conecta en el momento que Burgette se lanza hacia segunda, y Navas hace una bonita parada de su batazo de línea, sacándolo en primera... Cero carrera, cero hit, cero error.

(Navas es el hombre de la situación).

Nicaragua: Alvarez recibe un dead ball... Solís eleva un fly al left... Williams conecta por el box, Webb recibe y saca a Alvarez en tiro a segunda. Woehr acepta, completándose el double play en tiro a la inicial... Cero carrera, cero hit, cero error.

(Esta historia es conocida... mucho fielding).

Tercer inning:

Estados Unidos: Webb se poncha... Callahan es out de tercera a primera... Forbes es transferido... Forbes se roba la segunda... Steppen muere en fly al short... Cero carrera, cero hit, cero error.

(Habrá que llamar a la policía?... Siguen robando).

Nicaragua: A. Alvarez es out de short a primera... García muere en rolling de Justice a Forbes... Newell rompe el hielo con un hit de machucón por tercera... Justice se luce atrapando un fly de Navas, muy cerca de la inicial... Cero carrera, un hit, cero error.

(«Lo que yo dije»... mucho fielding).

Cuarto inning:

Estados Unidos: Solís atrapa un formidable batazo del americano Ogden, pegado al reloj tropicalino... Justice, después de otro enorme batazo de foul por tercera, es out de Navas a Cayasso... Burgette muere por la misma vía... Cero carrera, cero hit, cero error.

(¿Batearán de verdad?... esperemos).

Nicaragua: Cayasso fly al right... Garth, base por bolas... Alvarez es out de tercera a primera, adelantando Garth... Solís eleva un fly al center... Cero carrera, cero hit, cero error.

(Hay caras asustadas en los stands.. las de los que dieron logros)

Quinto inning:

Estados Unidos: Woehr eleva un fly a segunda... Yavanovich es safe en la inicial por error de Navas... Webb se poncha... Yavanovich se roba la segunda... Callahan es puesto out de Navas a Cayasso... Cero carrera, cero hit, un error.

(Robos, robos... Qué poca honradez!).

Nicaragua: Steppen hace una sensacional parada del rolling de Williams, pero éste es safe en primera cuando Forbes deja caer el tiro de la tercera base... Alvarez trata de sacrificarse y eleva un fly corto, que Forbes atrapa de aire, haciendo un diving perfecto, en la jugada más sensacional de la tarde, al tirar a la inicial para completar el doble play, acostado en el suelo, pero Justice, que cubre, deja caer el tiro de su compañero, y Williams puede regresar safe a la base aprovechando un parpadeo de Justice y Webb en recoger la bola... Williams se lanza al robo de segunda, y Yavanovich hace un tiro malísimo, enviando la bola al center... Williams continúa a tercera, y cuando Burgette deja pasar la bola por entre las piernas, sigue a home, anotando la primera carrera... García single al left... Newell eleva un fly al left... Navas se poncha... Una carrera, un hit, cuatro errores.

(El pitcher Webb está hablando en chino).

Sexto inning:

Estados Unidos: Forbes es out de pitcher a primera... Steppen muere vía Navas-Cayasso... Ogden fly a tercera... Cero carrera, cero hit, cero error.

(García despacha con rapidez).

Nicaragua: Cayasso la base... Garth es out de pitcher a primera, y Cayasso va a tercera en la jugada... Alvarez muere de segunda a primera... Solís es puesto out en rolling de Woehr a Forbes... Cero carrera, cero hit, cero error.

(Volvemos al duelo Webb-García).

Séptimo inning:

Estados Unidos: Justice fly al left... Burgette out de segunda a primera... Woehr conecta el primer hit de los americanos, por el right... Anderson recibe la base por bolas... Webb eleva un fly al center... Cero carrera, un hit, cero error.

(Woehr puso fin a los murmullos de no hit-no run).

Nicaragua: Williams es out de tercera a primera... Alvarez se poncha... García conecta su segundo hit de la tarde, por el left... Newell eleva un fly al left... Cero carrera, un hit, cero error.

(¿Y del lucky seven, qué?).

Octavo inning:

Estados Unidos: Callahan foul fly al catcher... Forbes single por el left... Steppen es out en fly al left... Ogden fuerza a Forbes en segunda, de E. Alvarez a Navas... Cero carrera, un hit, cero error.

(García y el juego siguen su curso).

Nicaragua: Navas es transferido... Navas se roba la segunda... Cayasso recibe la base... Garth fuerza a Cayasso en segunda, de Justice a Woehr, adelantando Navas... Alvarez es out de short a primera, pasando Garth a segunda... Solís recibe un dead ball, y se llenan las bases... Williams, con el conteo de tres y dos, es transferido, anotando Navas carrera forzada... Miranda sale a batear por A. Alvarez, y se atraca de ponche... Una carrera, cero hit, cero error.

(Faltó control a la hora buena).

Noveno inning:

Estados Unidos: Justice se poncha... Burgette conecta un batazo de tubey al left-center... Woehr es out de short a primera, pasando Burgette a tercera... Anderson termina el juego en rolling fácil a segunda, siendo puesto out en primera... Cero carrera, un hit, cero error.

(Y... aquí paz, y en el cielo gloria).

OFRECERA LA DGND NUEVOS ESPECTACULOS DEPORTIVOS

Visto el éxito deportivo alcanzado en la celebración de los juegos iniciales de la Serie Mundial de Base Ball Amateur, a los que el decidido patronato de la afición cubana convirtió en triunfos insospechado,s la Dirección General Nacional de Deportes, que me honro en dirigir, quiere por el presente mensaje testimoniar a la misma su más profundo agradecimiento, haciendo patente que la prueba de sportsmanship que a ella ha brindado es un decisivo incentivo para emprender la tarea de propiciarle el placer de gozar de espectáculos de mayor envergadura, tales como la visita de teams de base ball del calibre de los «Rojos» de Cincinnati, «Yankees» de New York y otros espectáculos que implican un desembolso considerable, de tal o mayor magnitud que el de esta serie que ahora se ofrece, en la seguridad de que esta prueba de cooperación y ayuda decisiva a sus esfuerzos se repetirá.

Al hacer esta pública declaración, la DGND expresa a todos aquéllos que le han felicitado las gracias más sentidas y agradece asimismo las que por cartas, telegramas y personalmente le han sido enviadas por mediación del asesor de base ball amateur, Sr. Pedro Galiana.

Habana, 14 de Agosto de 1939.

(fdo.) Jaime Mariné M. M., Comandante Ayudante del Coronel Jefe del Ejército Constitucional, Director General de Deportes.

FIGURAS DE LA SERIE MUNDIAL

El héroe y el «ñeque» del tercer juego de la serie muncial de base ball pueden encontrarse en Alfredo García, lanzador de Nicaragua y B. Yavanovich, catcher del team americano.

EL HEROE

El héroe del game fué García... El joven pitcher derecho del Nicaragua limitó el ataque de la novena americana a tres hits aislados.... Salió de par de hoyos en que se vió metido con habilidad, y, como si eso fuese poco, disparó dos de los tres hits que conectó su team... García es miembro del club León de Nicaragua, y es bien conocido por los aficionados de Nica como «Chiriquí»... Tiene 26 años, pesa 162 libras y mide 6 pies, dos pulgadas... Juega desde 1934 y en el campeonato de la Liga de este año tiene un record de siete victorias y tres derrotas... Es también excelente primera base... Pitcheó en los Juegos Deportivos celebrados en Panamá, terminando invicto con dos victorias sobre Venezuela y Puerto Rico.

EL ÑEQUE

Buddy Yavanovich, pudiera considerarse el ñeque del juego de ayer... Cuando ambos pitchers se sostenían admirablemente, librando un duelo de enorme interés, tiró mal a segunda, tratando de sorprender a un corredor y pusó la pelota en el centerfield para dar a Nicaragua la primera carrera, que hubiese sido la decisiva, aun cuando los Nica no hubiesen anotado nuevamente en el octavo... Además, al bate no hizo nada, fallando dos veces con hombres embasados...

Yavanovich tiene 21 años, pesa 190 libras y mide 5 pies 10 y media pulgadas... Es catcher regular de la novena de la Universidad de Purdue, teniendo este año un batting average de .350... Juega football y basket ball... Y nació en Indianópolis.

Como va la Serie

Sábado 12. Stadium Tropical:

PRIMER JUEGO:		C.	H.	E.
Nicaragua	001 011 000 0—	3	10	1
Cuba	000 030 000 1—	4	5	3

Baterías: Chino Meléndez, García y Sandoval por Nicaragua; Jiménez y Gutiérrez por Cuba.

Domingo 13. Stadium Tropical.

SEGUNDO JUEGO		C.	H.	E.
E Unidos	000 100 020—	3	5	5
Cuba	700 200 31x—	10	9	0

Baterías: Williams, Ericson, Davis, Anderson y Yavanovich por los Estados Unidos. Marrero y Fleitas, por Cuba.

Martes 15. Stadium Tropical

TERCER JUEGO		C.	H.	E.
E. Unidos	000 000 000—	0	3	4
Nicaragua	000 010 01x—	2	3	1

Baterías: Webb, Yavanovich y Anderson, por los Estados Unidos. García y Sandoval por Nicaragua.

El inicialista americano, una de las estrellas del team, hizo una gran jugada en el segundo game, cuando sacó a Clemente González, con una sola mano, después de recibir un tiro malo de su segunda base. Aquí puede verse claramente la jugada, que miles de fanáticos aplaudieron.

EN GRAN DUELO DE PITCHERS, GARCIA, DE NICARAGUA, SUPERO AL ZURDO WEBB DE ESTADOS UNIDOS, GANANDO EL JUEGO: 2x0

Ninguno de los dos equipos pudo batear más de tres hits en la tarde. Hubo buen fielding y certero pitching en todos los momentos. Nicaragua ganó por un error del catcher yankee y una base por bolas. Comentarios. El score

Ante un buen número de fanáticos, muchos de los cuales no esperaban tal demostración, el conjunto de base ball de Nicaragua se anotó una apretada victoria sobre el conjunto de amateurs de los Estados Unidos, en el tercer match de la Serie Mundial de Base ball, que terminó por anotación de 2x0.

Alfredo García, lanzador derecho de 26 años, en una magnífica tarde, condujo a su team a la victoria, con un pitching certero de tres hits, para apuntarse la primera lechada de la justa. El lanzador de los nicas dominando a sus contrarios durante seis innings, y fué Wochr, el sensacional short stop, quien pudo romper el hielo en el séptimo conectando un single al right field.

García tuvo un contrario de consideración en Fred Wobb, jovenzuelo de 19 años, que fué seleccionado por el manager de los yankees para actuar en el box. Wobb, lanzador de mano equivocada, fué en nuestra opinión el mejor hombre de los dos, pero tuvo en su contra dos breaks desfavorables, que le costaron el juego y lo colocaron en posición desventajosa.

Un quinto inning terrible, en que los norteamericanos vieron reunirse cuatro errores consecutivos, dió a los vencedores la primera anotación. El catcher Yavanovich, que en innnings anteriores había mostrado cierta debilidad en sus tiros a segunda, [illegible] la mala racha. El mismo Wobb, que había mantenido un paso fuertísimo, se encargó de dar la segunda carrera en el octavo, cuando perdió momentáueamente su efectividad.

Pero durante el resto del desafío, el conjunto vencido fué el mismo brillante team en fielding que admiraron los fanáticos en el primer juego. Los yankees volvieron a acaparar los aplausos del público realizando las más sensacionales jugadas del match. Y esto unido al pitching de Webb, que silenció casi totalmente la poderosa batería de los nicas. [illegible]zo que el game fuera uno [illegible] duelos que se deciden por un golpe de suerte.

García, pitcher de los vencedores contribuyó también con su batting al esfuerzo común. El lanzador de Nicaragua fué el único bateador de la tarde que pudo conectar más de un hit, apuntándose dos safeties. En realidad, fueron pocos los bateadores que pudieron pegarle en condiciones a la bola. Justice, la segunda base de los norteamericanos conectó el batazo más largo del juego, que dió chance al right fielder Solís, de los nicas, a lucirse con una sensacional cogida corriendo hacia atrás a poca distancia de la cerca del right-center.

El pitching de García hizo lucir débiles en la ofensiva a los americanos, así como el de Wobb silenció a los sluggers de Nicaragua. El zurdo confrontó sus momentos difíciles, en el primer acto, cuando Newell le llegó a tercera, pero apretó el brazo y dejó a Navas y Cayasso con la carabina al hombro, obligando después a Garth a batear un rolling al short. En el sexto otro nica llegó a tercera con un out pero E. Alvarez y Solís murieron en rollings al infield.

García lució wild en algunos momentos, pero sorprendió siempre dominando a aquellos bateadores que pudieran haberle conectado el batazo perjudicial a su causa, como en el noveno acto, por ejemplo, que Burgette disparó su tubey y tuvo que quedarse en tercera, sin que Woohr ni Anderson pudieran hacerle nada.

El juego se caracterizó por el buen número de estafadores, que estuvieron a la orden del día. Nowell, leftfielder de los vencedores, fué el [illegible]drón número uno de la tarde, con dos bases robadas y también hicieron la gracia Forbes. Williams y Yavanovich por los americanos y Navas por los nicas.

U. S. DE A.

	V	C.	H.	O.	A.	E.
Callahan, lf	4	0	0	3	0	0
Forbes, 1b	3	0	1	12	1	1
Steppen, 3b	3	0	0	0	4	0
Ogden, rf	4	0	0	1	0	0
Justice, 2b	3	0	0	1	2	1
Burgette, cf	4	0	1	1	0	1
Woehr, ss	4	0	1	2	5	0
Yavanovich, c	2	0	0	3	0	1
Wobb, p	3	0	0	0	2	0
Anderson, c	1	0	0	1	1	0
Totales	31	0	3	24	15	4

NICARAGUA

	V.	C.	H.	O.	A.	E.
Newell, lf	3	0	1	2	0	0
Navas, ss	3	1	0	2	7	1
Cayasso, 1b	2	0	0	13	0	0
Garth cf	3	0	0	1	0	0
Alvarez, 2b	3	0	0	2	3	0
Solís, rf	3	0	0	1	0	0
Williams, 3b	3	1	0	0	2	0
Alvarez, c	3	0	0	5	0	0
García, p	3	0	2	0	1	0
Miranda (a)	1	0	0	0	0	0
Sandoval, c	0	0	0	1	0	0
Totales	27	2	3	27	13	1

a) bateó por Alvarez enel 80.

Anotación por entradas

U. S. de A.	000 000 000—0
Nicaragua	000 010 01x—2

Sumario:

Empujadores: Williams. Two bases hits: Burgette. Bases robadas: Newell, 2, Forbes. Williams; Yavanovich Navas. Double plays: Webb a Woehr a Forbes. Quedados en bases: U. S. de A. 7. Nicaragua 7. Struck outs: García 5. Webb 5. Bases por bolas: García 4. Webb 5. Dead balls: Webb a Newelle. Alvarez Hebis. Tiempo: 2 horas 21 minutos. Umpires: Maestri, Magriñat, Rodríguez, Atán. Anotador: Eugenio de Torres.

NUMERITOS

ESTADO DE LA SERIE

	V.	G.	P.	Ave
Cuba	2	2	0	1000
Nicaragua	2	1	1	.500
Estados Unidos	2	0	2	.000

BATTING COLECTIVO

	V.	C.	H.	Ave
Cuba	66	17	14	.212
Nicaragua	66	16	13	.197
Estados Unidos	63	3	8	.127

FIELDING COLECTIVO

	O.	A.	E.	Ave
Nicaragua	54	22	2	.974
Cuba	57	22	3	.963
Estados Unidos	48	32	9	.899

RECORD DE LOS PITCHERS

	J.	G.	P.	Ave
P. Jiménez, (C)	1	1	0	1000
C. Marrero, (C)	1	1	0	1000
A. García, (N)	2	1	0	1000
J. A. Meléndez, (N)	1	0	1	000
Williams, E. U.	1	0	1	000
F. Webb, E. U.	1	0	1	000
Erisson, E. U.	1	0	0	000
Davis, E. U.	1	0	0	000

BATTNG INDIVIDUAL

	V.	C.	H.	Ce.	Ave.
Tamayo Saco, C.	1	0	1	2	1000
A. García, N.	3	0	2	0	.667
E. Estévez, C.	5	2	3	2	.600
C .Marrero, C.	4	1	2	2	.500
L. Minsal, C.	7	4	3	4	.429
S. Garth, C.	8	0	3	1	.375
J. A. Meléndez, N.	3	1	1	0	.333
Ch. Forbes, EU.	6	1	2	0	.333
J. Justice, EU.	7	0	2	2	.286
S. Cayasso, N.	7	0	2	1	.286
G. Toyo, C.	8	1	2	1	.250
P. Jiménez, C.	4	1	1	0	.250
J. Robinson, N.	4	0	1	0	.250
Weehr, EU.	8	0	2	0	.250
C. Newell, N.	8	0	2	0	.250
C. González, C.	7	3	1	1	.143
E. Alvarez, N.	7	0	1	0	.125
J. J. Torres, C.	8	2	1	1	.125
Ogden, EU.	8	0	1	0	.125
C. Navas, N.	8	3	1	0	.125
C. Burgotte, EU.	8	0	1	0	.125
M. Fajo, C.	5	0	0	0	.000
B. Cuervo, C.	4	1	0	1	.000
D. Pérez, C.	2	0	0	0	.000
P. Gutiérrez, C.	2	1	0	0	.000
E. Masiques, C.	4	1	0	0	.000
C. Fleitas, C.	5	0	0	0	.000
M. Williams, N.	6	1	0	0	.000
F. Sandoval, N.	2	0	0	0	.000
R. Marenco, N.	1	0	0	0	.000
A. Alvarez, N.	4	0	0	0	.000
H. Solís, N.	4	0	0	0	.000
H. Hernández, N.	0	0	0	0	.000
M. Callahan, EU.	6	1	0	0	.000
V. Stoppen, EU.	7	0	0	0	.000
H. Anderson, EU.	3	0	0	0	.000
Williams, EU.	0	0	0	0	.000
Ericcson, EU.	2	0	0	0	.000
Yavanovich, EU.	4	0	0	0	.000
Davis, EU.	1	1	0	0	.000
N. Miranda, N.	1	0	0	0	.000
F. Webb, EU.	3	0	0	0	.000

LLEGARAN EL VIERNES POR LA VIA AEREA LOS REMEROS DEL CREW DE PENNSYLVANIA QUE ACTUARAN EL 20

El shell del Habana Yacht Club ha seguido un training riguroso en los últimos días y se espera una lucha de interés. Los fans podrán apreciar bien la regata que cierra la season

El viernes por la vía aérea llegarán a la Habana, los remeros del Club Atlético de Pensilvania que el domingo, por la mañana, competirán en una sensacional regata a dos mil metros con los remeros del Habana Yacht Club.

Cuatro de los integrantes del ocho que trae Pensylvania integraron la tripulación vencedora en el Campeonato Nacional de cuatro remos, competencia celebrada en Detroit, el día 21 de Julio pasado; la tripulación completa que integrará el ocho del Pensylvania es la siguiente: Stroke, Joseph Bushong de 23 años, con 175 libras de peso; No. 7 Charles Ford, de 22 años y 180 libras; No. 6 George Mc Gee, de 25 años, y 180 libras; No. 5 Anthony Gallanger de 23 años y 175 libras; No. 4 Louis Krumboldt, de 22 años y 180 libras; No. 3 James Lons; No. 2 Joseph Glenon, de 22 años y 175 libras; No. 1 Permar Richards, de 21 años y 160 libras, como patrón viene Boyd Secer.

El promedio de peso de la tripulación americana, es pues, de 173 y media libras.

Los que integraron la tripulación de cuatro remos, vencedora en la justa nacional de cuatro remos, competencia que confiere el campeonato de los Estados Unidos, fueron los siguientes atletas que integrarán también el ocho que competirá el domingo en el Malecón. Richard que remará como bow, Glenon en el dos, Gallanger de 5, y

Como pueden ver los fanáticos por los datos anteriores, la tripulación del Club Atlético de Pensylvania, es muy fuerte y nuestros atletas tendrán que efectuar su mejor demostración para obtener el triunfo.

Muy bien el Yacht

Los yatistas, están realizando magníficas prácticas. Su doble entrenamiento, sus ensayos de mañana y tarde han colocado al bote del Habana Yacht Club en magníficas condiciones y todo parece indicar que la tripulación cubana ofrecerá magnífica competencia a los yankees.

Leader, está trabajando con gran empeño para que sus muchachos le ofrezcan una magnífica resistencia a los filadelfianos. La última meta, cronometrada por el Yacht, ha dejado satisfecho a su instructor. La competencia del domingo, auspiciada por la DGND, será otro nuevo triunfo para esta entidad, que ha presentado múltiples justas internacionales en distintas ramas deportivas, y la primera que se ofrece en Cuba en remos.

El creciente embullo de los fanáticos, el gran interés que existe entre los mismos, por ver a nuestros paisanos frente a un crew de tanta eficiencia como el del Atlético de Pensylvania, asegura una numerosa concurrencia a lo largo del Malecón, la cómoda gradería está ya casi vendida. Avisamos por este medio que en el VTC, Jaimanitas y Habana Yacht Club, están a la venta los tickets para acomodarse en el Stand, así como en las casas de efectos de sports, al precio de 40 centavos.

Frontón Habana Madrid

RESULTADO DE LA FUNCION DE AYER TARDE

Primer partido

	Tantos
Severino y Machín, blancos	19
Torres y Abando, azules	25

Ganadores: Azules.

Primera quiniela

Ganador: Torres.

Segunda quiniela

	Tantos
Malluquiza y Cubota, blancos	30
Pedrito y Navarrete, azules	28

Ganadores: Blancos.

Segundo partido

Ganador: Cubota.

Tercer partido

	Tantos
Iturrino y Buendía, azules	23
Aguinaga y Malluquiza, Bl.	30

Ganadores: Blancos.

AMATEURS ACES Por DAN

—La justa de natación.
—Entrega de premios sociales.
—Nuevo floor en el VTC.

El viernes se sabrá definitivamente en qué forma se brindará el meet senior de natación de la Unión Atlética de Amateurs... Los clubs interesados en la competencia se reunirán con el comisionado Halley Franca, para tratar sobre el evento y entonces se dará la noticia a la publicidad... Los delegados están citados para las cinco de la tarde en las oficinas de la Unión Atlética de Amateurs... Incidentalmente, el máximo organismo ha afianzado su posición en el sector amateur con la serie mundial... El público ha sancionado el base ball unionista, favoreciendo la competencia, que se ofrece con el support económico de la DGND... El Comité Olímpico celebrará en estos días una importante reunión para tratar sobre las Olimpiadas de Finlandia...

Un team de «Hijas de Galicia» quiere enfrentarse el domingo con la novena de la playa, pero, ello parece imposible por el momento ...Los muchachos de la playa tienen juego señalado entre ellos mismos!... El match podrá tener lugar del domingo en una semana... En estos días se reunirá la Federación de basket ball de la Liga Social de Amateurs para tomar acuerdos relacionados con la próxima temporada... La Liga quiere celebrar sus competencias de novicios, juniors y seniors con tiempo y se cree que escogerá los primeros días de octubre para comenzar... La Unión Atlética de Amateurs también prepara su season anual, y sabemos que el Comité Ejecutivo dará en estos días las órdenes oportunas a su comisionado para que comience a mover el ambiente entre los clubs.

El sector amateurs se está reuniendo en los juegos de la serie mundial.... Allá se ven todas las caras conocidas, haciendo las tardes realmente atractivas... La Liga Social anuncia que el sábado se entregarán, en el salón de actos de los «60 minutos de sports» las medallas de las competencias juniors de natación del año pasado... El Comité Ejecutivo Social invita a los atletas Luis Ruano, Perico Neyra, López Oña, Flower, Carrillo, A. Sordo, Leyte Vidal, M. Sordo, A. Alvarez, Alfredo Longa y otros a que pasen por la estación de O-Shea para que recojan sus premios... El mismo circuito nos avisa que el segundo match de la serie decisiva por el campeonato de volley ball se efectuará hoy en el San Carlos...

El Vedado Tennis no ha intensificado todavía su training de basket entre sus juveniles, pero, el coach Raúl Canosa está haciendo que los muchachos tiren al goal por la mañana y por la tarde... Esos azules esperan presentar un nuevo floor este año... Dentro de poco levantarán el que tiene ahora e iniciarán la reconsrucción... Los Caribes de la Universidad también esperan presentar su nuevo piso a los fanáticos... Ayer estuvimos en el Stadium y observamos las mejoras que se están realizando en la construcción del terreno... Allí mismo nos dijeron que tienen la esperanza de terminarlo para diciembre...

En las últimas semanas del presente año habrá semana deportiva y podemos asegurar que se confeccionará desde temprano un programa de interés que resulte más interesante que el de 1938... El Club Náutico de Marianao tiene anunciada para el domingo una fiesta monumental que será dedicada a sus asociados... Los Hermanos Castro estarán al cuidado de la parte musical y esto es suficiente para garantía para los bailadores...

FIJADAS PARA EL DIA 21 LAS JUSTAS DE NATACION PARA JUNIORS FEMENINAS

Las competencias de natación femenina anunciadas para celebrarse anoche, fueron pospuestas por tercera vez en vista de la fuerte lluvia caída en los momentos que iba a comenzar.

Con motivo de la fijación de la nueva fecha de celebración se originaron diversos «rollos», en los cuales muchos se discutió y poco se dijo; acordando en definitiva el Comité Ejecutivo de la Asociación Atlética Femenina de Cuba, fijar la fecha del lunes 21 para la presentación de esas competencias, que ya han sido suspendidas en tres ocasiones.

Por tanto el 21, a las nueve y media de la noche, y en la piscina del Vedado Tennis Club, caso que el tiempo lo permita, se llevarán a efecto las justas juniors femeninas.

EMPUJADORES

Liga Americana

Williams, Red Sox	95
Foxx, Red Sox	92
Johnson, Athetics	81

Liga Nacional

Mc Cormick, Reds	96
Camilli, Dodgers	76
Bonura, Giants	75

LOS NICA TIENEN LA SEGURIDAD DE EMPATAR LA SERIE

Una concurrencia-record de[illegible] presenciar mañana el cuar[illegible] encuentro de la Serie Mundi[illegible]

La concurrencia que presenció [illegible] juego inaugural de la Serie Mundial [illegible] Base-Ball Amateur, que estuvo a ca[illegible] de los conjuntos de Nicaragua y Cu[illegible] no quedó en realidad satisfecha, [illegible] el juego se decidió en tal forma [illegible] no fué posible ver superioridad ma[illegible] fiesta de un equipo sobre el otro.

Los cubanos jugaron brillanteme[illegible] al campo pero no tuvieron mucha[illegible] bertades a la ofensiva, ante la herm[illegible] labor rendida por el Chino Meléndez. Los nicaragüenses por su parte tamb[illegible] fildearon brillantemente, y aunque [illegible] algunas oportunidades conectaron so[illegible] damente los lanzamientos de Natilla [illegible]ménez, el pitcher estrella del Hers[illegible] Sports Club supo crecerse en los m[illegible]mentos de peligro para acabar con [illegible] intenciones nada recomendables de [illegible] nicas.

Y estas y muchas más apreciacio[illegible] hacen cuantos tuvieron oportunidad [illegible] presenciar el mencionado encuentro [illegible] nunca será olvidado por lo interes[illegible] que resultó. Es por eso que el ju[illegible] de mañana constituye una de las m[illegible] grandes atracciones deportivas que r[illegible] cordamos en Cuba en los de alto va[illegible] deportivo que han mantenido en [illegible] tensión nerviosa a los fanáticos que [illegible] han presenciado.

Chino Meléndez, el experimenta[illegible] efectivo y sereno pitcher de los nica[illegible] güenses, volverá mañana al box p[illegible] tratar de vengar de los cubanos, [illegible] sólo la derrota que sufrió el pasa[illegible] sábado, sino la que le propinaron [illegible] motivo de los IV Juegos deporti[illegible] celebrados el pasado año en Panamá.

En esos dos encuentros que menc[illegible] namos, la labor de Meléndez no ha [illegible] jado lugar a dudas de que Nicarag[illegible] cuenta con un lanzador de alta efe[illegible] vidad, del cual pueden legítimame[illegible] sentirse orgullosos. Tanto en Pana[illegible] como en Cuba los cubanos sólo h[illegible] podido conectar 5 hits en cada op[illegible] tunidad, pero siempre la mala su[illegible] ha perseguido al sonriente pitcher ni[illegible] ragüense.

Y ante el anuncio de que el Chi[illegible] Meléndez se hará cargo de los lanz[illegible] mientos en el encuentro de mañana, los criollos se disponen a rendir la me[illegible] jor labor de su historia en el diamante pues saben demasiado bien que el Ch[illegible] no tratará de superarse en esta nue[illegible] oportunidad.

Rojas, por su parte, anuncia q[illegible] posiblemente, acuerde en definitiva [illegible] jar en manos de Eliecer Alvarez, la dura tarea de contener a los recios b[illegible] ters de Nicaragua, y, como quiera q[illegible] el excelente pitcher del Fortuna se [illegible] cuentra en admirable forma actualme[illegible] te y ha practicado con esmero, es d[illegible] esperarse que Cuba y Nicaragua ofre[illegible] can mañana otro duelo de alto inter[illegible] de alta emoción y que puede resulta[illegible] tal vez el más reñido de cuantos h[illegible] celebrado ambas naciones.

Ante esto, nosotros nos permitimo[illegible] aconsejar a los fanáticos que no d[illegible] de asistir mañana al Stadium La Tr[illegible] pical, a presenciar ese choque, que c[illegible] menzará a las 3.00 de la tarde.

LOS JONRONEROS

Liga Americana

Foxx, Red Sox	[illegible]
Greenbergg, Tigers	[illegible]
Gordon, Yankees	[illegible]

Liga Nacional

Ott, Giants	[illegible]
Mize, Cardinals	[illegible]
Camilli, Dodgers	[illegible]

UN VETERANO DIO OTRA VICTORIA A LOS REDS: 6 POR 5

CINCINNATTI, agosto 15, AP.—El veterano Johnny Niggeling lanzó un juego completo hoy por los Reds de Cincinnati, en su primera salida, y los líderes de la Liga derrotaron a los Piratas por score de 6x5 para barrer en la serie de dos juegos entre ambos teams.

Traído del Indianapolis, para trabajar como pitcher relevo, Niggeling fué seleccionado para comenzar el match de hoy, despues que en el de anoche se utilizaron seis pitchers. Ernie Lombardi, que fué multado en [illegible] pesos por el presidente de la Liga Nacional, Ford Frick, por discutir con el umpire Larry Goetz, en el juego de anoche, fué sustituído por William Hershberger, para recibir al artista de la Knuckle Ball.

Sscore:

PITTSBURGH

	V.	C.	H.	O.	A.
L. Warner, cf	5	1	1	2	[illegible]
Vaughan, ss	3	1	1	0	[illegible]
Rizzo, lf	4	0	1	2	[illegible]
Klein, rf	4	0	0	3	[illegible]
Fletcher, 1b	3	1	0	11	[illegible]
Brubaker, 3b	3	0	0	0	[illegible]
Young, 2b	4	2	2	2	[illegible]
Mueller, c	4	0	2	3	[illegible]
Bowman, p	2	0	1	1	[illegible]
Swift, p	0	0	0	0	[illegible]
Tobin, p	1	0	0	0	[illegible]
P. Waner, x	0	0	0	0	[illegible]
Totales	33	5	8	24	12

x bateó por Tobin en el 90.

CINCINNATI

	V.	C.	H.	O.	A.
Werber, 3b	2	0	0	1	[illegible]
Frey, 2b	5	1	2	1	[illegible]
Goodman, rf	4	3	3	5	[illegible]
McCormick, c	4	1	2	8	[illegible]
Hershberger, c	2	0	0	7	[illegible]
Berger, cf	3	0	2	2	[illegible]
West, lf	4	0	0	2	[illegible]
Myers, ss	4	0	0	0	[illegible]
Niggeling, p	4	1	1	1	[illegible]
Totales	32	6	10	27	7

Anotación por entradas

Pittsburgh	200 000 102—5
Cincinnati	100 230 00x—6

Sumario:

Empujadores: Rizzo 2, Mueller, P. Waner, Goodman, McCormick 2, Hershberger, Berger. Two base hits: L. Waner, Rizzo, Mueller, Goodman. Three base hit: Goodman. Sacrifices: Werber, Hershberger 2, P. Waner. Double plays: Werber, Frey a McCormick. Quedados en bases: Pittsburgh 5, Cinci 8. Bases por bolas: Tobin 3, Niggeling 3. Struck outs: Bowman 3, Niggeling 6. Hits Bowman 7 en 4.1-3 innings. Swift 2 en 1-3, a Tobin 1 en 3.1-3. Pitcher perdedor: Bowman. Umpires: Pinelli, Reardon y Goetz.

M.E.C.D. 2016

ESTALELLA BATEO 2 HITS A VERNON GOMEZ, PERO EL WASHINGTON PERDIO

Fué honrosa la actuación de los cubanos frente a los australianos

ENTRE CAZADORES

—Resumen de los ganadores en la season de tiro.
—Ningún campeón interior, ganó una justa nacional.
—Una historieta sobre el sombrero reliquia de Miguelito.

Ha terminado la temporada de tiro de este año y el banquete de clausura celebrado el pasado domingo en el Club de Cazadores del Cerro, y en el que recibieron sus medallas todos los Campeones, fué el broche de oro de la misma. Actuando de Maestro de Ceremonias el señor Carlos Quintero, Vicepresidente del Club, fué quien hizo entrega de las medallas a los Campeones y quien nos descubrió, además, que en nuestras competencias locales había un Campeón más, el de Caimito, en la persona del doctor Jorge R. Muñiz, Subcampeón de este año en la Junta Nacional de Skeet.

En esa fiesta del domingo, el doctor Ernesto Herrero, nos demostró que además de tirar y de comer bien, habla mejor. El doble Campeón nos pronunció un speech y puso en danza lo que hará el Club de Cazadores de Camagüey próximamente. Terminó diciendo que tenía muchas ganas de inaugurar la justa en su patio para poder pagar todas las gentilezas que con él habían tenido los habaneros.

Y como ya estamos liquidando, vamos a dar aquí los nombres de todos los triunfadores en la «season» de este año:

Campeones interiores del Club de Cazadores del Cerro.

Dr. Serafín Quesada, de skeet.
Dr. José de Castro Palomino, de revólver.
Rodrigo Díaz, de platillo.
«Elicín» Argüelles, de pichón.
Federico Grande Rossi y Montes, de rifle.

Campeones nacionales de 1939.

De tiro de skeet: Elicín Argüelles. Segundo lugar, doctor Jorge R. Muñiz. Tercer lugar, Gastón Villalba.

De tiro de platillo, José María Cuervo. Segundo lugar, Capitán Pablo Cruz. Tercer lugar, Rodrigo Díaz. Medallas de mérito (por haber roto 90 o más), Frank Steinart Jr. y «Goyito» García.

De pichón, Dr. Serafín Quesada. Segundo lugar, Carlitos Quintero. Tercer lugar, Gastón Villalba.

De pistola, doctor Ernesto Herrero. Segundo lugar, doctor Joaquín Pedroso. Tercer lugar, doctor Arturo Ojeda.

De revólver, a la distancia de 20 yardas, doctor Ernesto Herrero. Segundo lugar, doctor Charles Rodríguez Feo. Tercer lugar, doctor Arturo Ojeda.

De revólver, a la distancia de 50 yardas, doctor Arturo Ojeda. Segundo lugar, doctor Charles Rodríguez Feo. Tercer lugar, doctor Ernesto Herrero.

De rifle, José Benito González. Segundo lugar, doctor Ismael Segura. Tercer lugar, Federico Grande Rossi y Montes.

Y hoy vamos a terminar estas notas con una que titularemos a la manera del Barón del Calzoncillo: «Memorias de un viaje de un cazador mamullero o el dolor de Miguelito por la pérdida de un sombrero».

«Varios lustros ha que la familia de los Porto en unión de un selecto grupo de amigos (Ovies entre ellos), viene realizando anualmente una excursión de caza a Las Martinas. Excursiones aventureras, llenas de emoción y por demás salpicadas de las innumerables jocosidades del espiritista Miguelito Poto (Lo de Miguelito es para despistar, porque el hermano de Manuel es tan viejo que conoció el Morro cuando era de guano).

«Erase allá por el año de 1935, cuando durante uno de esos viajes, el tragacaménico Miguelito reunió en el tren, en torno suyo, gran número de guajiros para contarles sus proezas «manigüeras». Entusiasmado, embutía a sus oyentes, y cuando estaba en la plenitud de su entusiasmo, surgió para su desgracia la fatalidad, en forma de ráfaga. Era Eolo que protestaba de sus embustes, y de sopetón le arrebató el celebérrimo sombrero, tipo guardia rural antiguo, que salió como un volador de a peso por una de las ventanillas del tren. Valiosa reliquie histórica que lo acompañó desde sus mocedades, hasta alcanzar el bien merecido grado de Capitán de las Guerrillas. Y la fatalidad, que no hace las cosas a medias, se llevó el sombrero hasta un arroyo, cuyas aguas parecieron protestar de tan extraña aparición. Ni que decir tenemos la mirada angustiosa del desdichado Miguelito, quien de pie, con los brazos en alto, le daba, sin decirlo, el último adiós a su entrañable compañero de toda la vida. Exclamó en el paroxismo de su dolor:

«Caballeros, ese sombrero, ese fiel amigo que se aleja, es el mudo testigo de todas mis aventuras en la manigua cubana. El sabe de todas mis andanzas, él sabe de todos mis hechos históricos, él sabe, en fin, de toda mi vida de cazador, y de cazador bueno, que es bueno que se sepa que yo no soy un «guillao» como mi hermano Manolo. En mi vida de cazador no he hecho nada de cuento; en el deporte como en la guerra, se cuentan los muertos, las piezas cobradas, no los tiros, o si no, que lo diga Squirol, que es mi mejor discípulo en el arte de cobrar».

¡Pobre Miguelito! Su inmenso dolor ante la irreparable pérdida le hacía divariar. De repente, volvió a recordar su sombrero y dirigiéndose al grupo que le oía, hizo juramento solemne, cual cuadra a un caballero, de gratificar espléndidamente a quien le devolviese su joya, su afecto, su amor, su tranquilidad. Y espléndido como un Creso, ofreció:

—Un billete de cien pesetas de mi época y una escopeta marca Mohombo, cañón largo, a quien me devuelva el sombrero.

No le desagradó a los guajiros, de momento, la pomposa oferta, y le prometieron reealizar toda clase de proezas para rescatar la gloriosa reliquia y disfrutar de la valiosa gratificción. Ofrecerle una escopeta a un guajiro, con lo que le gusta cazar, es ofrecerle lo que más ambiciona. Día a día empleaban muchas horas en la búsqueda del sombrero. Pero como todo se sabe en la viña del Señor, los guajiros se enteraron que los billetes de Miguelito eran coloniales y que la marca de la escopeta les sonaba a tubería petrolífica.

A los cinco años justos y aprovechando la famosa excursión anual, le dejaron los guajiros de ponerle punto final a las esperanzas de Miguelito con el siguiente telegrama que le fué enviado a la estación de Mendoza: «Miguel Francisco de Porto. Tren excursionista vía Mendoza, Pinar del Río. Ilustre Capitán Colonia, plácenos comunicarle este medio que su sombrero reliquia manigua se encuentra aún vagando perdido Golfo de México, si es que ya no descansa en el buche de un tiburón. Impresiones generales es que podrá recuperarlo después que regrese Matías Pérez».

Pero como la excursión anual de este año de los Porto no se ha podido celebrár por la enfermedad del Campeón de Bejucal, doctor Manuel Porto Castañeda, el telegrama en cuestión fué enviado desde la estación de Mendoza a la casa particular de Miguelito, que a estas horas debe estar llorando como niño al que no le dan el pecho.

ESTA NOCHE, SEGUNDO GAME DE LA SERIE DE VOLLEY BALL

El segundo match de la serie decisiva por el primer lugar en la Zona de la Habana (Campeonato Junior de Volleyband de 1939) de la «Liga Social de Amateurs de Cuba» se efectuará en la noche de hoy, miércoles, a las 9.30 en el floor del «San Carlos».

Regla Yacht Club y Club Deportivo Medina se están jugando en esta serie decisiva el chance de visitar a Santa Clara en la serie final inter-zonas contra el Villaclara Tennis Club y, como es lógico, se juegan también la oportunidad de coronarse campeones juniors de volleyband de Cuba en el presente año.

Ambos conjuntos, con fuerzas sumamente equilibradas, deben ofrecer esta noche un partido caliente, como el que ofrecieron ayer, en el que se peloteó a sangre y fuego.

Por el módico precio de diez centavos los hombres y cinco las damas y los niños puede presenciarse este sensacional duelo, en que pueda ya quedar decidida la contienda en la Zona de esta capital.

VENCE EL TEAM DEL SAN LUIS EN EXTRA INNINGS

Los Cardenales superaron a los Cubs del Chicago en un movido juego que duró 10 actos

SAN LUIS, agosto 15. AP. — Un total de 13.000 fanáticos se reunieron en Sportann-s Park hoy, y vieron como los Cardenales del San Luis superaban por mínimo margen a los Cubs del Chicago, con score de siete por seis, en un juego en el que sucedió un poco de todo lo que se puede dar en base ball.

CHICAGO

	V.	C.	H.	O.	A.	E.
Hack, 3b	5	1	1	1	1	0
Herman, 2b	6	0	2	2	6	1
Galan, lf	2	2	1	4	0	0
Leiber, cf	4	0	1	4	0	0
Nicholson, rf	4	0	0	1	0	0
Hartnnett, xx	1	0	1	0	0	0
Bryant, xxx	0	0	0	0	0	0
Gleeson, rf	0	0	0	0	0	0
Russell, 1b.	5	2	2	6	2	1
Mattick, ss	5	0	1	5	3	0
Mancuso, c	5	1	2	3	1	0
Whitehill, p	0	0	0	0	0	0
Reynolds, x	1	0	0	0	0	0
J. Russell, p	0	0	0	0	0	0
Bartell xxxx	1	0	0	0	0	0
Dean, p	0	0	0	0	0	0
Totales	39	6	11	A27	14	2

A. 0 out cuando se anotó la del triunfo.
x bateó por Whitehill en el 8o.
xx bateó por Nicholson en el 9o.
xxx corrió por Hartnett en el 9o.
xxx bateó por J. Russell en el 1o.

SAN LUIS

	V.	C.	H.	O.	A.	E.
Brows, ss	5	1	1	2	3	0
S. Martin, 2b	4	0	0	5	4	2
Slaughter, rf	5	1	3	2	0	0
Medwick, lf	3	2	3	2	1	0
Mize, 1b	3	1	1	12	1	0
Padgett, c	2	0	1	3	1	0
Owen, c	2	0	0	0	0	0
Lary, z	1	0	0	0	0	0
Bremer, c	0	0	0	1	0	0
Moore, cf	5	2	3	2	0	0
Guteeridge, 3b	4	0	2	0	1	1
Warneke, p	1	0	0	1	2	0
Shoun, p	3	0	0	0	3	0
Bowman, p	1	0	1	0	0	0
Totales	39	7	15	30	16	3

z bateó por Owen en el 9o.

Anotación por entradas

Chicago	011 200 011 0	6
San Luis	020 310 000 1	7

ANOTACION POR ENTRADAS

Liga Nacional

EN BOSTON		C.	H.	E.
Filadelfia	010 000 030	4	6	0
Boston	101 001 000	3	8	0

Baterías: Beck y Davis, Millies: Fette y López.

EN BRROKLYN:		C.	H.	E.
New York	030 001 001	5	12	1
Brooklyn	611 000 00x	8	13	0

Baterías: Gumbert, Lynn, Brown, Salvo y Danning: Hamlin y Phelps. (Home run: Kampouris).

Liga Americana

EN DETROIT		C.	H.	E.
Cleveland	010 000 020	3	3	3
Detroit	003 007 11x	12	11	0

Baterías: Dobson, Broacca y Hemsley, Sewell; Newson y Tebbetts, (Home run: Trosky y Kletner).

DISTINTOS RECORDS FUERON SUPERADOS ANOCHE EN NATACION

(Por Gabby Jr.)

Ante numerosa y selecta concurrencia efectuáronse las eliminaciones para seleccionar los atletas que tomarán participación en el gran meet de natación para novicios de ambos sexos que presentará la Dirección General Nacional de Deportes en la noche de mañana en la flamante piscina del Vedado Tennis Club.

Ciento treinta atletas tomaron participación en este grandioso show, cuyo programa se cumplió extrictamente, dentro de la más perfecta organización, lo que queda comprobado al observarse que a las 9.45 dió comienzo el mismo y a las 12.30 se había terminado.

Mary Stamler, la linda americanita del Círculo Militar y Naval, demostró anoche lo mucho que había progresado a las órdenes del Profesor Bernal, cuando mejoró nuevamente el record novicio para los 50 metros de pecho al recorrer la distancia en 45.4. Las hermanitas Tessy y Nina Montero se dejaron sentir al igual que lo hicieron en el meet novicio de la A.A.F.C., cuando clasificaron, ganando sus heats, en 50 metros libres. Tossy también ganó su heat de 50 mts. de espalda.

La falta de espacio nos impide comentar la excelente labor que rindieron todos los atletas participantes.

MARTI CLUB

CRECE POR DIA EL INTERES POR EL CAMPEONATO DE BILLAR DE TRES BANDAS

La reacción es notable en esta justa del «Martí Club». Noche por noche se nota un creciente entusiasmo de un colorido real por todo el club. ¿Qué será este fenómeno de fiebre billarista? Bien pudiera ser que la reciente y grata visita del monarca de los ángulos, el gran Chamaco tenga su parte en este resurgir. Nosotros creemos que ese mago con su formidable actuación sea parte importante en este despertar de la afición a las tres bandas, deporte brillantísimo en méritos de ejecución a toda prueba.

Ayer hubo tres partidos en opción al campeonato. En el primero R. Boquedano, con un juego interesante, le ganó al simpático sportman F. López, que no vino en su día feliz. El segundo fué para R. Torrens, que le ganó al fatalísimo J. Acosta.

Cerraron la noche los socios R. Vilar y C. M. Quevedo, saliendo el primero vencedor por dos puntos en apretadísima lucha.

Fleitas, del equipo cubano, siendo out en primera, en el segundo inning del segundo juego de la serie, después de una preciosa jugada del short stop americano. Cuba ganó este match, 13 por 3.

CINCO PELEAS A CINCO ROUNDS EN EL GRAN PROGRAMA DE BOXEO QUE DARAN MAÑANA EN ARENA CRISTAL

Primer programa a mitad de semana que ofrece la Dirección General de Deportes, en opción al Campeonato de los Guantes de Oro. Baby Cullimber contra el fuertísimo José Armstrong

Mañana, jueves, en el ring de la Arena Cerveza Cristal, se ofrecerá un buen programa de boxeo en opción al campeonato de los «Guantes de Oro», la simpática justa que está celebrando con tanto éxito la Asesoría de Boxeo y Luchas de la DGND.

El programa consta de una docena de encuentros, todos ellos muy interesantes, y al final se ofrecerán cinco peleas a cinco rounds entre los más destacados boxeadores de la justa y que están ansiosos de llegar a veinte peleas para estar aptos para participar en el próximo campeonato semi-profesional que se efectuará a fines de año. Esta idea de celebrar programas también los jueves es para darles más oportunidad a los boxeadores de que lleguen al límite de veinte peleas lo más pronto posible.

Unos de los star-bouts de mañana jueves será el de Juan Villalba y Nelso Rodríguez, ambos de 118 libras. Nelso es un muchacho que cada vez que ha subido al ring ha sido para ofrecer encuentros sensacionales y, como Juan Villalba, es bóxer agresivo y de fuerte pegada, se puede predecir sin temor a caer en exageración que será una pelea sensacional.

Tomás Valdés, el boxeador de la Ruta 20, que tan emocionante lucha ofreció el pasado sábado, se enfrentará con Domingo Goya, el valiente púgil de la Academia Nacional.

Nicolás Dueñas, el atleta libre que ahora pelea como welter, se enfrentará con uno de los gallos de la cuadra de Felipe Estévez, el popular Ramón Crespo, que está esperanzado en darle un triunfo más a los muchos conquistados por la Cuadra de San Juan de Dios, una de las que más se han distinguido este año, presentando nuevos y buenos prospectos.

En el semi-final, Baby Cullimber, el boxeador que siempre ofrece peleas emocionantes contra el fuerte pegador José Armstrong.

Y en el turno estelar, el peso ligero Roberto Martínez, representante de la Ruta 19, contra Oscar Moré, atleta libre que está en muy buena forma y que constituye una seria amenaza para el guagüero.

Además se ofrecerán siete peleas a la distancia de tres rounds y en los que aparecerán tres atletas libres: Orlando Tamill, Baby Laurence y Jorge Lazo. Ramill será el contrario de Juan Argudín, Laurence con Ramón Castillo y Lazo, que es un fiñe, contra Mike Piacencia, que pesa alrededor de 65 libras.

Figura entre los matches iniciales la pelea de Filiberto Vargas y Lázaro Mazorra, ambos de la Academia Nacional, y los cuales tienen grandes deseos de dilucidar en el ring la supremacía.

Como programa inicial de la velada de puños de mitad de semana se puede decir que es inmejorable. Es un programa como para llenar la Arena Cerveza Cristal.

HAND BALL

—Los partidos de hoy.
—Un partido interesante.
—Almada vs. Chocolate.

Siguiendo su norma de sólo presentar programas de alto interés y colorido, esta noche la Asesoría de Hand Ball de la Dirección General Nacional de Deportes, a cargo de Montalvo y Collado, brindará a los fanáticos tres competencias a cual más interesante en la discusión del campeonato senior de dobles de hand ball.

Aunque los tres matches que aparecen en la cartelera son por igual nivelados, hay uno al que necesariamente el cronista se ve en el deber de destacar. Es éste el que ocupa el primer turno de la noche y en el cual se medirán Aldama y Garciarena, la formidable pareja de los Ferreteros, que tendrá de contraria a la que forman Bebo Villavicencio y Julio Jones, representantes de los colores del Instituto del Vedado.

En este match, prácticamente, se discute el segundo lugar de la contienda, si como parece los campeones nacionales Cheo Herreiz y Emilio Power persisten en su magnífico juego e idea de terminar el campeonato invictos.

Sentado lo anterior, huelga un comentario adicional. El aliciente de una posición tan elevada y la seguridad de sostenerse en persecución de los líderes, es incentivo bastante para que los gladiadores contendientes echen el resto en busca del triunfo tan anhelado.

He aquí el cartel completo del día:

Primer match, 30 tantos: M. Aldama y E. Garciarena (Ferreteros) vs. Villavicencio y Jones (Instituto del Vedado).

Segundo match: C. Quintana y J. Fernández (Club Nacional) vs. F. Fernández y M. Castro (Ferreteros).

Tercer match: R. Sotelo y F. García (Atlético de Cuba) vs. Chucho Fernández y Alberto Juliach (Deportivo Asturias).

KELLER Y ROLFE DIERON AL NEW YORK EL TRIUNFO

Un doble de Charlie, después de un single de Rolfe, en el décimo, produjeron la victoria

NUEVA YORK, agosto 15. AP. — Charlie Keller y Red Rolfe se combinaron hoy en el décimo inning para dar a los Yankees del New York un triunfo de tres por dos sobre los Senadores del Washington. Un doblete de Keller después que Rolfe había singleado, dió a Lefty Gómez la décima victoria de la temporada.

WASHINGTON

	V.	C.	H.	O.	A.	E.
Case, rf	4	1	0	5	0	0
Lewis, 3b	4	0	0	0	4	0
West, cf	4	0	0	4	0	0
Estalella, lf	4	0	2	1	0	0
Gelbert, ss	3	1	1	2	3	0
Bloodwarth, 2b	4	0	0	1	5	0
Vernon, 1b	2	0	0	11	0	0
Giuliani, c	3	0	0	5	0	0
Chase, p	3	0	0	0	0	0
Totales	31	2	3	x29	12	0

x dos out cuando se anotó la del triunfo.

NEW YORK

	V.	C.	H.	O.	A.	E.
Crosetti, ss	5	0	1	0	3	1
Rolfe, 3b	5	1	1	2	1	0
Keller, rf	4	0	2	2	0	0
Di Maggio, cf	3	0	0	7	0	0
Dickey, c	4	0	0	4	2	0
Gordon, 2b	4	1	1	5	3	0
Selkirk, lf	3	1	0	1	0	0
Dahlgren, 1b	2	0	0	9	0	0
Gómez, p	4	0	1	0	1	0
Totales	34	3	6	30	10	1

Anotación por entradas

Washington	000 100 100 0	2
New York	010 000 100 1	3

Sumario:

Empujadores: Gordon, Estalella, Gelbert, Crosetti, Keller. Two base hits: Estalella, Keller, Home runs: Gordon, Gelbert. Bases robadas: Case. Double plays: Rolfe, Gordon y Dahlgren, Bloodworth, Gelbert y Vernon; Crosetti, Gardon y Dahgren. Quedados en bases: New York 7. Washington 1. Bases por bolas: Chase 4. Gómez 2. Struck out: Gómez 5, Chase 4, Dead ball: Chase a Dahlgren. Wild: Chase. Umpires: Pipgras, Basil y Summers.

LOS MAS DESTACADOS "ASES" DEL CUADRO SALDRAN HOY A LUCHAR EN LA FUNCION DEL "HABANA-MADRID"

Cuatro estrellas en el intermedio de la noche. Montes y Pedrito en duelo espectacular. Función de grandes atractivos combinada para esta tarde en el Habana Madrid

Aguinaga será gran contrario de Iturrino en el partido intermedio de la tarde, en la magnífica función que ha preparado el Habana-Madrid para solaz y esparcimiento de sus cientos de favorecedores.

El «Loco» y «Benitín» se enredarán en un combate de sensaciones y aquí se presentará un nuevo chance a Navarrete de probar la razón que ha tenido Millán para elevarlo a los matches de primera categoría.

El joven zaguero acompañará a Aguinaga mientras Iturrino cuenta con la cooperación de Cubota y seguramente Miguel ha de ser un tremendo contrario con su ataque violento y sus deseos de quedar bien.

La tarde terminará con una nueva presentación de Pascau en los terceros partidos. Jesús volverá a verse acompañado de Buendía, que con él forma pareja de consistencia y habilidad y por ello mucho tendrán que batallar Malluquiza y Solá para poder lograr una victoria.

Por la noche habrá tres estelares. Vuelve el «Demente» al asfalto en el primero para enfrentarse con Valenzuela. «Quique» está preparado para lucirse contra los mejores y se puede se burlará de Aguinaga. Pero esto no es fácil porque el rematador vasco está en buena forma y contará, además, con la cooperación de Malluquiza. Julio Buendía estará en los cuadros graves para defender a Valenzuela.

Los dos finales son cosa seria. Los ases saldrán a disputar dos partidos interesantísimos. Constante con Aníbal, Onaindia con el Maestro. Dos parejas de alta categoría en un match de fuerzas admirablemente equilibradas. Y al final Montes, mediando por días, con Rementería para chocar nada menos que con Pedrito, llevando éste al consistente y astuto Uría en la zaga.

Una función corrida que servirá para llenar la Bombonera de un extremo a otro en los dos turnos.

Programa de la función corrida de hoy que comenzará a las tres en punto de la tarde

PRIMER PARTIDO, a 25 tantos: Salvador y Abando, blancos, contra Severino y Machín, azules. A sacar ambos del cuadro 14 y medio.

PRIMERA QUINIELA, a 6 tantos: Salvador, Severino, Machín, Navarrete, Abando y Aguinaga.

SEGUNDO PARTIDO, a 30 tantos: Aguinaga y Navarrete, blancos, contra Iturrino y Cubota, azules. A sacar los primeros del 14 y medio y los segundos del 15.

SEGUNDA QUINIELA, a 6 tantos: Solá, Pascau, Malluquiza menor, Cubota, Iturrino y Buendía.

TERCER PARTIDO, a 30 tantos: Pascau y Buendía, blancos, contra Malluquiza menor y Solá, azules. A sacar ambos del cuadro 14 y medio.

Por la noche, a las 8 30

PRIMER PARTIDO, a 25 tantos: Aguinaga y Malluquiza mayor, blancos, contra Valenzuela y Buendía, azules. A sacar ambos del cuadro 14 y medio.

PRIMERA QUINIELA, a 6 tantos: Aguinaga, Valenzuela, Malluquiza menor, Buendía, Aníbal y Onaindia.

SEGUNDO PARTIDO, a 30 tantos: Constante y Aníbal, blancos, contra Onaindia y Epifanio, azules. A sacar ambos del cuadro 14 y medio.

SEGUNDA QUINIELA, a 6 tantos: Montes, Uría, Constante, Rementería, Pedrito y Epifanio.

TERCER PARTIDO, a 30 tantos: Montes y Rementería, blancos, contra Pedrito y Uría, azules. A sacar ambos del cuadro 14 y medio.

LOS SEIS DE LA FAMA

Player, club	J.	V.	C.	H.	Ave.
Di Maggio. Yak.	75	284	64	111	.391
Foxx. Red Sox.	97	366	103	134	.366
Johnson. Ath	108	393	89	138	.351
Mize, Card	102	379	73	132	.348
Arnovich, Phi	101	378	53	130	.344
Bonura, Giants	102	382	70	129	.338

En las Grandes Ligas

RESULTADO DE LOS JUEGOS

LIGA NACIONAL

San Luis, 7; Chicago, 6.
Cincinnati, 6; Pittsburgh, 5.
Brooklyn, 8; New York, 5.
Filadelfia, 4; Boston, 3.

LIGA AMERICANA

Detroit, 12; Cleveland, 3.
New York, 3; Washington, 2.

ESTADO DE LOS CLUBS

LIGA NACIONAL

	G.	P.	Ave
Cincinnati	68	38	.642
San Luis	59	44	.573
Chicago	59	50	.541
New York	53	51	.510
Brooklyn	52	52	.500
Pittsburgh	49	52	.485
Boston	45	59	.433
Filadelcia	31	70	.307
	415	415	

LIGA AMERICANA

	G.	P.	Ave
New York	74	33	.692
Boston	66	39	.629
Chicago	58	50	.537
Cleveland	56	50	.528
Detroit	57	52	.523
Washington	48	61	.440
Filadelfia	38	70	.352
San Luis	31	73	.298
	327	427	

JUEGOS SEÑALADOS PARA HOY

LIGA NACIONAL

Filadelfia en Boston (doble).
New York en Brooklyn.
San Luis en Pittsburgh (doble)
Chicago en Cincinnati.

LIGA AMERICANA

Detroit en Chicago.
Cleveland en San Luis (doble).
Washington en New York.
(Unicos juegos señalados).

JAI ALAI

Programa oficial para la función de estaa noche, a las 8:30 p.m.

PRIMER PARTIDO. A 25 tantos. Ochoa y Trecet, blancos, contra Martín y Salazar. A sacar los primeros del 10 y medio y los segundos del 9 y medio.

PRIMERA QUINIELA. A 6 tantos. Guillermo, Andrés, Elizondo, Maguregui, Azpiri, Segundo.

SEGUNDO PARTIDO. A 30 tantos. Elizondo y Guillermo, blancos, contra Segundo y Azpiri, azules. A sacar ambos del cuadro 10.

SEGUNDA QUINIELA. A 6 tantos. Labat, Hugues, Creus, Aguirre, Gutiérrez II y Areitio.

TERCER PARTIDO. A 30 tantos. Labat y Aguirre, blancos, contra Gutiérrez 11 y Areitio, azules, a sacar ambos del cuadro 10.

GUILLERMO REAPARECE CON ELIZONDO DELANTE, CONTRA SEGUNDO Y AZPIRI EN EL PARTIDO ESTELAR DEL JAI-ALAI

Ermúa reprisó, siendo muy aplaudido cuando salió al asfalto. Emilio y Ecenarro se quedaron en 25 tantos. Pistón se encuentra en San Miguel, donde pasará unas vacaciones

Por ELADIO SECADES

La temporada de verano, que al principio no prometía grandes cosas, se está llenando de verdaderas atracciones. Anoche la esperada reaparición del «Kanguro» Ermúa, que animó la casona y mañana, nada menos que el repriss de Guillermo el Monarca ondarrés que vuelve a nuestro asfalto con la pretensión justa de de ejercer nuevamente el imperio de su revés famoso.

En la pelota moderna Guillermo goza prestigio de ser uno de los pocos jugadores capaces de abarrotar la nave con sólo fijar su nombre en la cartelera. Aún en los momentos en que peor se le ha visto de juego, las taquillas del edificio han tenido gran trabajo, por que Guillermo es atleta de coraje, de ímpetu contagioso. De ángel para llegar al espectador. El anuncio de su regreso al Palacio de Concordia es un sello de garantía para la temporada de verano y permite el augurio infalible de que mañana se registrará en él un lleno completo.

La posición de Guillermo en la pelota es la primer zaguero del mundo. Los fanáticos no le conciben en otro plano. En su actuación anterior, no pudo hacer gran cosa. Jugó algunos partidos sueltos en verdadero Guillermo, en pelotari incomparable que se impone por su toque y que arrolla. Sobre todo, la noche aquélla que se batió contra un trío al que él sólo desmanteló de la primera decena a la última. Pero tuvo actuaciones pálidas y al marchar a los Estados Unidos y jugar primero en el Hippodrome de New York y después en el Biscayne de Miami, Guillermo puso un paréntesis al ansia de los aficionados de verle reaccionar y posesionarse del sitio que merece su cartel. Aunque pensaran muchos que entonces Guillermo había dicho adiós al público cubano y a la empresa cubana, la pasada tempestad en el vaso de agua resultó un «hasta luego». Y aquí le tenemos. Mañana saldrá al cemento, desde escuchará fuertes ovaciones.

Es casi lógico que Guillermo empiece mal. Tiene en contra suya muchos factores. El más destacado, los cambios violentos de canchá. El escenario del Hippodrome y el asfalto de Bascayne, siendo distintos entre sí, son el polo opuesto al piélago inmenso que en la zona de juego del Jai Alaí de Concordia. A ese detalle —tan importante, de tanto peso— hay que añadir el tiempo que lleva Guillermo sin jugar consistentemente. En Miami no dejó de ensayar, se mantuvo en buena forma física... Pero el pelotari para lograr la parte más elevada de su juego, necesita estar en el calor de una temporada, jugando ante la responsabilidad del público y persiguiendo la pelota en todos los instantes.

Sin embargo la intendencia mañana le pone a Guillermo un partido en cuya confección entran todas esas consideraciones elementales. Los contrarios son Segundo y Azpiri y el compañero del fenómeno ondarrés es Elizondo. Ni Azpiri hoy juega la mitad de lo que estaba jugando cuando Guillermo nos abandonó, ni Segundo en la actualidad disfruta de todo el volumen de su asombrosa capacidad defensiva. De modo que los virtuosos del cálculo no encontrarán en el estudio del estelar anunciado, mucho margen que invite a un arranque

Lo más importante, es que Guillermo reprisa y que su retorno al Frontón Jai Alai, está respaldado por una velada a la que toda la afición prestará su mejor concurso y un total entusiasmo.

Que Ermúa es jugador de grandes simpatías, quedó demostrado anoche. Cuando salió al asfalto, después de algunos días de descanso, el público, muy numeroso por cierto le recibió y le estimuló con palmas. Y el flamante «Kanguro» respondió a esas demostraciones de cariño jugando un partido admirable.

No cabe duda que el hermano del Chino Areitio necesitaba un reposo. En el proceso de ascensión en que pasó de los primeros partidos a los terceros y de éstos a los estelares, tuvo necesidad de un trabajo violento y anoche volvió a lucir un toque fresco con el revés, movilidad en la canchaü soltura en el encesto. Volvió el «Kanguro» a devolver pelotas en sus cuadros y en los cuadros de su delantero, terminando fuerte y dominando él, en vez de dejándose dominar por la oposición.

Hubo veinte tantos de lucha interesante y reñida. El dinero tuvo en todo ese largo tramo una tendencia viva a las cestas del criollo Emilio y del bravo marquinés Ecenarro. Cuando ellos pasaron un tanto terminándose la segunda decena, se dieron logros de veinte a diez. El milagrero de Santa María, el joven López, el niño del mimbre elástico, el incomensurable Egozcue, tuvo, como casi siempre, sus ratos buenos y sus ratos malos, mientras a su espalda Ermúa jugaba un partido parejo. Los dos se soltaron en el tramo final y terminaron en pocos pelotazos lo que hasta entonces había sido un duelo de escalón por escalón.

Emilio a pesar de algunas entradas fatales y de algunas jugadas que le salieron mal, marcó buen número de tantos, desenvolviéndose de modo bastante acertado. Pero Ecenarro ahora anda muy bajo. Hay que conocer a Eulogio, para comprender lo que le cuesta echar su color adelante cuando le viene la racha mala de la que no se escapa ninguna figura de la cesta. Emilio y él anclaron en el tanto 25.

Labat y Arrondo en el primero les permitieron 17 tantos a Guruceaga y Urizar.

A todos los pelotaris les llega el momento mayo y el bueno... Ahora el que está desbordado de verdad es Ibarlucea, el zaguero. Antes era el cuarto bate de los Yankees, por los palos sonoros que disparaba... Pero cocoliso, que es jugador de mucha voluntad, se ha asegurado y está jugando partido muy brillantes. Anoche Alejandro Argárate y él vencieron de calle a Irigoyen y a Goitia.

Pistón, la suprema figura de la línea delantera, el popular Artífice de la canasta, fué dado de alta y ya se encuentra en San Miguel de los Baños, tomando las aguas milagrosas y haciendo una viva acumulación de energías. Pistón estará treinta días en el balneario de la provincia de Matanzas y después regresará a la Habana. Con Pistón están veraneando también el delantero Melín, Celaya y el zaguero Arriola. Los tres se levantan cuando empiezan a cantar los gallos y se acuestan cuando comienzan a cantar los grillos.

DERROTO EL FILADELFIA AL TEAM DEL BOSTON RED SOX BAJO LUCES: 3 X 0

		C.	H.	E.
Boston	000 000 000	0	4	2
Filadelfia	000 001 02x	3	7	2

Baterías: Wilson, Heving (8) y Berg, Peacock; Nelson y Hayes.

RICARDO MORALES ES BIEN JUZGADO POR LOS CRITICOS

Los norteamericanos, que deben defender la Copa Davis el mes próx., están confortados.

Ocurrió lo uqe tenía que ocurrir, lo que todo el mundo esperaba: que los tennistas australianos derrotaron a los de Cuba que no solamente son inferiores en habilidad y experiencia a los de la gran isla de los kanguros sino que, además, competían por primera vez en pistas de césped.

Pero si los cubanos fueron lerrotados en toda la línea—como tenía que ocurrir tratándose de unos adversarios tan poderosos—la labor de Morales y de Agüero ha tenido la virtud de levantar la moral de los norteamericanos, a quienes mucha gente creía condenados irremisiblemente a una derrota cierta, hasta que los dos cubiches demostraron que Bromwich, después de todo, no es tan formidable como se ha querido hacer ver.

Frente a los cubanos, la estrella fué Quist y no Bromwich. Pero a Quist no lo consideran los yanquis invencible, entre otras razones porque en repetidas ocasiones le han dado «para el pelo». Riggs lo derrotó el año pasado cuando, en unión de Budge, tuvo a su cargo los juegos sencillos, frente a las dos estrellas australianas. Bromwich derrotó a Riggs, pero el actual «amateur» número uno de los Estados Unidos, ha progresado enormemente. Había curiosidad por saber si los progresos de Bromwich marchaban de acuerdo con los de Riggs y de ahí que sus actuaciones frente a los cubanos se esperaran con interés no exento de ansiedad. La labor de Bromwich frente a Agüero primero y a Morales después, parece que ha convencido a los norteamericanos de que este año Riggs derrotar áa ambos jugadores de los antípodas.

La opinión de un crítico norteamericano

Uno de los críticos tennísticos de mayor reputación en Norteamérica—Mr. J. P. Allen—escribió lo siguiente a raíz de los dos primeros partidos de «singles», jugados el jueves 10 de agosto, en los que Bromwich derrotó a Agüero por anotación de 8-6, 6-0, 6-2 y Quist se deshizo de Morales al tenor le 6-0, 6-2, 6-2.

«A juzgar por las exhibiciones de Johns Bromwich y Adrian K. Quist, estrellas del «team» australiano de tennis, frente a los cubanos, los norteamericanos defensores de la Copa Davis tienen motivo para no descorazonarse. Los dos partidos de sencillos con que se iniciaron las finales de la zona americana jugados en Seabrigth contra los cubanos José Agüero y Ricardo Morales probaron que los australianos no son los maestros de quienes se ha venido hablando tanto.

«En su partido contra Agüero, Bromwich puso de manifiesto una lamentable falta de preparación para las competencias internacionales. Su excursión al Canadá, que tuvo visos de vacación, parece haber desmejorado su juego. Su servicio, que generalmente realiza con predominio de la mano izquierda, evidentemente era pobre.

«Atacando en la red, este jugador de categora internacional dejó amplias aberturas por as que se le metía el cubano con destreza y poder. Y hay que tener en cuenta que los cubanos no tienen categoría internacional, aunque con sus exhibiciones de Seabright probaron «que vienen empujando» hacia el frente».

Respecto al encuentro Morales-Quist, Mr. Allen tejió el siguiente comentario:

«Quist quien conquistó a Morales 6-0, 6-2, 6-2, desplegó una forma mucho más convincente que Bromwich, el «as» de las fuerzas australianas. Siendo un veterano, Quist se aprovechó del «timing» erróneo del cubano quien jugaba por primera vez en canchas de césped, y perdió muchos tiros como consecuencia de ello. La principal debilidad de Quist estaba en la red, posición que lo hubiera hecho vulnerable contra un oponente de más categoría».

Cuando Morales se superó a sí mismo

Tampoco en la partida de dobles, jugada el viernes 11, demostraron los australianos hallarse en su mejor forma, pese al hecho de que derrotaron a los representantes de Cuba por anotación de 6-1, 6-0, 6-3. Morales y Nodarse hicieron todo lo posible por dar una buena exhibición—la victoria no estaba a su alcance y ellos lo sabían—y el segundo demostró que es un magnífico jugador de dobles. Puede decirse que Morales se superó a sí mismo frente a los australianos en esa ocasión.

Los jugadores de allende el Pacífico no se comportaron en la partida de dobles como se había esperado de ellos, habida cuenta de que es precisamente cuando juegan en «team», cuando más formidables aparecen a los ojos del espectador más profano. En el primer «set» fué Quist quien brilló y Bromwich quien no lograba encauzar apropiadamente su juego. El segundo «set» encontró a los dos australianos trabajando con más cohesión, pero en el tercero Quist comenzó a errar con sus «drives» y a encontrar la red con sus tiros de muñeca. Ello alentó no poco a los cubanos, y fué motivo de que ganaran más puntos que los que había anticipado.

Bromwich encuentra dificultad

El último día de las competencias encontró a Quist en su mejor forma, hasta el punto de derrotar a Agüero por la decisiva anotación de 6-1, 6-0, 6-0, Bromwich, en cambio, sólo venció a Morales después de que el cubano lo había aventajado repetidamente en los dos primeros «sets». Solamente en el último juego fué Bromwich capaz de desplegar ante Morales el tennis a que nos tiene acostumbrados.

La actuación de los australianos frente a los cubanos fué tan mediocre—habida cuenta de la clase o categoría de unos y otros—que algunos críticos se preguntan si no habrán estado tratando de ocultar su verdadera potencia. La verdad es que el «team» de dobles que en esta ocasión venció a Morales y Nodarse, en nada se parecía a aquel que el año pasado derrotó a Budge y Mako en cuatro «sets».

En cuanto a los cubanos, la impresión que han causado en Nueva York la expresan justamente los siguientes conceptos de J. P. Allen, el distinguido crítico a quien ya nos hemos referido. Dice así:

Los cubanos juzgados por la crítica

«En los partidos entre cubanos y australianos jugados en Seabright, la habilidad puesta de manifiesto por Morales y Nodarse en los dobles y por el primero y Agüero en los sencillos, ha sido realmente sorprendente.

«He aquí tres notables artistas de la raqueta, de quienes nada se había sabido hasta ahora fuera de Cuba. Sus tiros son bien ejecutados y a simple vista se nota que dominan todos los elementos del moderno juego. Teniendo en cuenta que ésta ha sido la primera experiencia de los cubanos en cancha de césped, su actuación ha sido sorprendente. No se exagera la habilidad de los habaneros si se dice que obligaron a los australianos a emplearse a fondo en los dobles».

«Esos finales de la zona americana, ilustran la ignorancia de la mayoría de los líderes del tennis respecto a la habilidad de los jugadores de otras partes del mundo. Morales es el campeón cubano y tiene 26 años. Ha sido preparado y preparado bien. En las canchas duras a que está acostumbrado, estaría a la par con cualquiera de los presentes jugadores norteamericanos calificados entre los diez mejores.»

Repetimos que los tennistas cubanos perdieron muy honrosamente contra los australianos. Mejor prueba que esa en que Mr. Allen los juzga, no podíamos encontrar.

M.E.C.D. 2016

INAUGURACION DE LA NUEVA CASA DE SOCORRO DE LIMONAR, CONSTRUIDA CON LA COOPERACION POPULAR

DE LA VIDA NACIONAL

AL FIN SERA RECONSTRUIDA Y HERMOSEADA LA AVENIDA DE LA LIBERTAD EN LA CIUDAD PROCER

Una reunión en la Alcaldía en pro de la cooperación de todas las clases vivas de la capital provincial. No niega su apoyo el comercio. Nuevo Jefe Militar bien recibido

Desde hace días tenemos un nuevo jefe militar de la provincia.

El que ahora ha sido designado para Camagüey en lugar del que hacía poco estaba actuando, es el teniente coronel Ramón Corbo Barquín. Su antecesor, de igual graduación, Soca Llanes, fué trasladado para Pinar del Río.

Al nuevo jefe le fué ofrecido un ponche de honor en el Club de Oficiales del cuartel «Agramonte», por los oficiales de ese club. Allí se brindó por la prosperidad de la patria y por la felicidad del teniente coronel Corbo Barquín, al que todos deseamos grandes aciertos en el desempeño de sus funciones.

Por la noche tuvo efecto una comida íntima en el Gran Hotel, que le fué brindada por el capitán ayudante Pérez Barnet, que ha sido ratificado en su cargo.

El nuevo jefe militar ha declarado a la prensa que seguirá la conducta de sus antecesores, manteniendo el orden y la tranquilidad en la provincia. Tuvo frases de respeto y gentileza para esta sociedad, a la que expresó atender gustosamente en todo lo que se relacione con sus funciones. Han sido muy bien acogidas esas declaraciones hechas con mesura y respeto.

Es así como debe de proceder todo funcionario, sin estridencias, con discreción,

Mucho puede hacer por Camagüey el teniente coronel Corbo Barquín; sólo necesita este pueblo funcionarios con buena voluntad, que cooperen con las clases vivas del mismo al logro de poner a esta ciudad al nivel de los pueblos atendidos en sus necesidades más indispensables.

Felicitamos al digno militar por haber sido ascendido al cargo que hoy ostenta y le deseamos grandes aciertos en sus funciones de jefe militar de Camagüey.

El estudiante Florencio Calvo

Se encuentra hace días entre nosotros, donde ha venido a pasar las vacaciones junto a sus queridos padres, el joven Florencio Calvo, aventajado estudiante de nuestra Universidad Nacional.

El joven Calvo, hijo de nuestro amigo el señor Jesús Calvo, prestigioso comerciante local, cursa estudios de Derecho, habiendo ya examinado con las altas notas de sobresaliente, el segundo año de esta materia.

Al saludar al joven estudiante, inteligente y aplicado, pláceme congratularlo por sus éxitos y felicitar a sus amantes padres.

Dama enferma

La bella señora Hortensia Fores de Corripio, distinguida compañera del amigo Segundo Corripio, rico y popular comerciante de esta plaza, donde goza de tan alta consideración y aprecio, se encuentra bajo una afección gripal, la epidemia que ha hecho víctima a toda la población camagüeyana.

Tan bella señora ya va mejorando, por lo que nos place enviarle nuestra felicitación y con ella los deseos sinceros de un total restablecimiento.

Rafael Fernández

Este viejo amigo, activo empleado de la farmacia de su tío, el amigo Segundo Corripio, ya está en vías de restablecimiento, luego de haber pasado la grippe.

En la hermosa y rica finca del señor Corripio está don Rafael restableciéndose, y sabemos de su satisfactorio estado recuperando rápidamente la salud perdida.

Enviamos al amigo, hasta su retiro, nuestro saludo, y hacemos votos por su restablecimiento completo, para que pronto lo veamos cooperando con su tío el dinámico Corripio, en las labores de su popular casa comercial.

Paco Bango

Se encuentra en la capital de la República, desde hace días, el joven Paco Bango, activo dirigente de la ferretería de su padre, el señor Francisco Bango.

Nuestro amigo Paco, tan atento y servicial, ha ido a la Habana para verse con un especialista médico sobre una afección de la garganta que hace tiempo padece, y operarse si fuese necesario.

Deseamos que tan activo joven tenga éxito en sus consultas con los especialistas de la capital y que sea feliz la operación, si a ello hubiese que llegar.

Y ya que trato del joven Paco Bango, pláceme enviarle mi saludo a su respetable familia, que desde hace días se encuentra en su hermosa finca, pasando los rigores de este verano tan fuerte.

La familia Bango pasará en sus posesiones todo el verano, disfrutando de las saludables brisas del campo, en aquella linda y rica finca rodeada de grandes comodidades.

Que esa temporada sea alegre y feliz.

Nota de dolor

La anciana señora Gertrudis Iglesias de García, madre queridísima del señor José García Iglesias, muy acreditado comerciante de esta plaza, ha fallecido en esta ciudad.

La respetable dama, que aunque de avanzada edad, se hallaba fuerte y saludable, murió de una manera inesperada.

La muerte de tan querida señora, que deja un respetable hogar sumido en el dolor más grande, ha sido muy sentida en esta sociedad, donde goza la familia García-Iglesias de muy grandes simpatías y consideraciones.

El sepelio de la señora Iglesias fué una alta demostración de amistad a la familia, tomando parte en esa adhesión de pena todas las clases sociales de esta ciudad y cuanto en ella vale por su representación.

Llegue hasta tan atribulada familia y muy especialmente hasta el amigo Iglesias García, mi sentida condolencia.

La Avenida de la Libertad

Van llevándose a vías de realización los deseos de los propietarios y vecinos de esa amplia e importante calle, de reconstruirla y hermosearla.

En el despacho del señor alcalde municipal ha tenido efecto la reunión preliminar de los trabajos que se seguirán efectuando. En esa reunión, donde se dieron cita varias preeminentes personalidades residentes en aquella avenida, se acordó pedir la cooperación de la prensa hablada y escrita y de todas las autoridades locales y muy principalmente del nuevo jefe militar de esta provincia, teniente coronel Corvo Barquín.

No sólo los vecinos de aquella barriada, sino todo el comercio local y cuanto vale en esta población, deben tomar parte en esta tan importante idea de la reconstrucción de esa calle, ya que ello no sólo sería de beneficio para los que en el barrio de La Caridad residen, sino de toda la ciudad, que vería embellecido uno de sus lugares más pintorescos y bellos.

Es ahora llegado el momento de ver si los camagüeyanos reaccionan tomando la iniciativa que falta en las altas esferas del Gobierno para que con sus esfuerzos, ayudados por las autoridades locales, se logre ir hermoseando a este Camagüey digno de mejor suerte y tan abandonado del Gobierno central.

Ernesto R. Hernández,
Corresponsal.

NOTAS DE EL PERICO

Nuestro máximo lanzador Ramón Rogers, dejó en salsa blanca a los players del Deportivo de Atarés, el pasado domingo 6 en nuestro terreno. Los muchachos del patio demostraron gran superioridad desde que se inició el game y era tal la deficiencia de nuestros contrarios que muchos fanáticos hicieron apuestas a base de nueve ceros desde la cuarta entrada.

El próximo domingo medirán sus fuerzas las dos novenas más agresivas del Campeonato: Matanzas y Perico. Existe un entusiasmo desbordante para este día que hará época en las anales del base ball social.

Hé aquí el score:

DEPORTIVO DE PERICO

..	V.	C.	H.	O.	A.	E.
L. Martín, cf. .	3	2	2	1	0	0
O. Agara, rf. .	6	3	1	2	0	0
R. Machin, lf-cf	4	2	1	1	0	0
A. Martinez 3z	6	0	1	1	2	0
J. Peláez, 1b .	4	1	2	9	0	1
R. Peláez, 2b .	6	1	3	2	1	0
R. García(c .	5	1	2	7	1	0
A Rodriguez ss	5	1	2	5	2	0
R. Rogers, p. .	4	1	2	0	1	0
Rf. Peláez lf .	1	1	1	0	0	0
Totales	44	14	16	27	7	1

DEPORTIVO DE ATARES

..	V.	C.	H.	O.	A.	E.
L. Padrón, lf .	4	0	1	2	0	0
J. Hdez, 3b. .	4	0	0	1	1	0
P. Ballester 1b	3	0	0	5	5	2
A Padrón 1b-cf	4	0	0	9	1	0
J. Fdez., 2b. .	4	0	0	3	2	2
A. Juri, rf .	4	0	1	0	0	0
A. González cf	2	0	0	2	0	0
. Durán, c . .	2	0	0	5	1	1
F. Trillo, 1b-p.	3	0	2	0	4	0
J. Castro, ss. .	1	0	0	0	0	0
.Ballesteros p	1	0	0	0	0	0
Totales	32	0	4	27	16	6

Anotación por entradas

Perico	003 310 016	14
Atarés	000 000 000	0

SUMARIO

Three bases: Machin, Trillo Two bases: Agara, R. Peláez y Rogers, Struck out: por Rogers 8, por Trillo 1, por Ballesteros 1; Bases rogadas: R. García 3, R. Peláez, L. Martin, Machin, Carreras empujadas: Agara, Machin, J. Peláez R. Peláez, R. García, Rogers 2, A. Rodriguez. Umpires: Varona y Marrero. Anotador. J. F. Martinez.

Dr. Julio H. ACOSTA

DEL CENTRAL «ADELAIDA»

Viajeros

Regresaron de la Habana el señor Manuel Fraguela, su joven y simpática esposa senora Etelvina González de Fraguela y su linda hijita.

Bienvenidos.

—Para Varadero embarcó la interesante señora Teresita A. de Alvarez, con su gracioso hijo Pedro Antonio, y la gentil señorita Bertha Alvarez.

Feliz Viaje.

Santa Clara de Asís

La festividad del día 12. Saludaré en primer término a la encantadora amiga señorita Clara J. Calvo, competente empleada del Departamento Comercial.

La señorita Clara Suárez, y la precoz niña Nimia Chirino.

Que hayan tenido un día feliz.

Jesusito Dorta

Recientemente celebró su fiesta de cumpleaños el lindo amiguito Jesusito Dorta, que se vió colmado de regalos por tan fuasto motivo.

Onomástico

El día 13 celebró su santo con mi hija Aurorita, la joven y bella señora Aurora de Luelmo de Fernández.

¡Felecidades!

Enfermita

Guarda cama, desde hace días, la graciosa niña Murka Chirino.

Un pronto restablecimiento le deseamos.

San Joaquín

Celebrrarán su santo el día 16 los señores Joaquín Salas, Joaquín Serrano y Joaquín Peláez del Collado.

Felicidades en su día.

A. M. de Collado,
Cronista.

DESDE CAMAJUANI

Noticias del Juzgado

Hubo intenso movimiento en el Juzgado Correccional de esta villa, celebrándose distintos juicios, por diferentes delitos y faltas.

El doctor Foyos de Remedios, compareció como abogado defensor de ley de lotería, por dedicarse a la apun los hemanos Portas, a quienes la policía acusaba de infracción de la tación determinales y de la bolita.

El juzgado conoció los cargos que pesaban sobre los acusados, y después de escuchar la declaración de éstos, el doctor Foyos, en su defensa pudo llegar al convencimiento, de que no aparecían pruebas materiales contra los defendidos, toda vez que las detenciones de los hermanos Portas, obedecieron a las órdenes que los vigilantes recibieron del Jefe de esta Sección de la Policía Nacional. El doctor Foyos, en su discurso conceptuoso y vibrante, terminó pidiendo la absolución de sus defendidos.

El doctor Máximo Fernández Tablada, estimando que no se habían aportado las pruebas que justificaran el delito, dictó sentencia absolutoria.

Después se celebraron otros juicios más contra distintas personas, y como en estos últimos pudieron comprobarse los cargos que se les hacían el doctor Tablada, dictó sentencia condenatoria, contra varios de los acusados.

Fueron suspendidos otros juicios porque los acusados presentaron certificados médicos alegando la imposibilidad de comparecer por estar enfermos y se dispuso por el Juzgado a la policía, que se practicaran investigaciones con la orden de proceder al arresto de los encartados si se probaba no ser cierta la enfermedad que alegaban.—QUIROS, Corresponsal.

DESDE ENCRUCIJADA

Panchita Alvarez Sánchez

La distinguida damita Panchita Alvarez Sánchez, gala de nuestra mejor sociedad, en exámenes celebrados últimamente en la villa de Sagua la Grande, alcanzó las más altas calificaciones en cuarto y quinto año de piano y lectura y segundo año de solfeo.

A las numerosas felicitaciones recibidas por tan simpática y estudiosa joven, une las suyas el Cronista.

Pastor Ayllón FERRER,
Corresponsal

DEL CENTRAL «NELA»

Despedida de Soltero

En la noche del día 28, se reunió en el local de la fonda de este central un grupo de amigos para ofrecerle una comida como despedida de su vida de soltero, al Sr. Agustín González.

Fué un acto brillantísimo, en donde quedó demostrada la estimación que le profesamos, gustándose un espléndido menú, y pasándose un rato de verdadera camaradería.

Ocupaba el festejado, que tenía a sus lados a los señores Saturnino Alzola, ex-Presidente de los C. Católicos y Cristóbal González, padre del anfitrión.

En las restantes mesas, ocuparon puestos los señores Enrique Estrada, Clemente Martín, Orestes Martínez, Cándido Cosío, Ramón González, Eliseo Sosa, Antonio Arzola, Mario Oñate, Berto Rodríguez, Andrés Escudero, Santiago Moreno, Eduardo Alejo, modesto Rodríguez, Ramón Moreno, Zacarías Rodríguez, Manuel Martín, José Hernández, Isaac Sánchez, Pablo Alzola, Ramón Pérez, José Pérez, Juan Sánchez, Maximino Salceda, Francisco Sánchez, Jacinto Alvarez y el Corresponsal que suscribe, conjuntamente con el Sr. José B. López, organizador de la comida, en donde desplegó el maximum de actividad.

Hogar Feliz.

El de los estimados amigos señora Victoria Castillo y Eliseo Sosa, que besan hoy el segundo fruto de su venturosa unión.

Una hermosa muñequita que hace poreja con la traviesa Carmita, verdadera tirana de ese hogar.

Boda

El día 29 asistimos al vecino pueblo de Mayajigua, a presenciar la boda García-González, que estaba señalada para las 9 de la noche de ese día, según se hacía constar en las finas invitaciones, de las cuales una llegó a nuestra mesa de trabajo, por cortesía de los novios.

Cuando llegamos a la residencia de la novia, en cuyo lugar se iba a celebrar el acto religioso-civil, no se podía dar un paso por la casa, tal era la enorme concurrencia que acudió a testimoniar a las dos familias el afecto que se les tiene.

Eran las nueve cuando hizo acto de presencia en la casa. Blanca García que lucía los albos ropajes nupciales, acompañada del Sr. Cristóbal González, que fungió de padrino; los seguían el novio Sr. Agustín González, acompañado de la señora Leonor Fernández, madre de la novia, que fungía de malrina.

Ante un artístico altar levantado en la saleta de la casa, y oficiando nuestro querido Párroco Julián Pérez, Blanca y Agustín ratificaron sus juramentos y quedaron unidos para siempre en la religión católica.

Fueron testigos de este acto los señores Felipe Casas y Manuel Corales de Setien y por él los señores Rafael Vega y Enrique Estrada.

Terminado el acto religioso, se celebró el civil, ante el Juez Municipal ne Mayajigua. Dr. Pedro Valledor actuando de estigos por él los señores Rafael Vega y Enrique Estrada y por ella los Sres. Antonio González y Felipe Casas.

Terminado el acto mientras que amigos y amigas congratulaban a los nuevos esposos, una lluvia de arroz, descendió sobre ellos, como heraldo de felicidad.

La concurrencia fué obsequiada con esplendidez por los dueños de la casa con exquisitos dulces y un sabroso ponche, elevándose los votos más sinceros por la felicidad de los nuevos esposos.

Todo lo que vale y brilla en la sociedad de Mayajigua acudió a la boda y prueba de ello, los nombres de parte de la concurrencia, pues fué tarea verdaderamente grande el poder anotar a todos; en primer lugar, la madre de la novia señora Leonor Fernández de García, Josefina Pérez de Estrada, Generosa Martín de González, Petronila Delgado de Setién, Elisa Pérez de Valledor, Micaela las Casas, María Quiñones del Alvarez, Carmen López de Casas, Celia Hernández de Lorenzo, Encarnación Feijóo de Rodríguez, Emilia Morán de Fernández, Carmen San Quintín de Sánchez; las hermanas de la novia Carmen, Paquita, Mena y Luisa García; las señoritas Leopoldina Para, Catalina Silva, Maruja Santamaría, Zoila, Rita y María Teresa Monteagudo, Helia Rodríguez, Nereida Palacios, Juana Trimiño, Asela Rodríguez, Eva Alfonso, Juana María González, hermana del novio; Eloisa y Esther Ruiz, Cela Barquín, Josefa Barquín, Consuelo Fernández, Zoila Rosa Pérez, María Chaviano, Ada Rodríguez, Hilda Solís, Germania Escobar, Nena Fernández, Olga Alvarez, Ela Pereira, Josefa Chaciano, Caridad Casas, Nieves Pestanas Casas, Elisa Alfonso, Lidia Fernández, María Martín, Carmen García, Gloria Casas, Carmen Luisa Casas, Célida Monteagudo, Carmela Monteagudo, Angela y Manuela Castaño, Dulce, Olga, Carmen y Pastora Vergara, Rosa Estela Pis, Dulce María Quiñones, Andrea Plá, Hilda García, Pilar Pérez, Margot Blanco, Teresa Casellas y por último Teresa González que nos sirvió de amable Secretaria en esta relación.

Los novios marcharon hacia el hogar que han levantado en el batey del Central Nela, hasta donde queremos hacerles llegar nuestros parabienes más efusivos y el deseo de todos sus amigos, para que la felicidad sea siempre su eterna compañera.

José REINA,
Corresponsal

EL PUEBLO SE ASOCIO A LAS FIESTAS ORGANIZADAS EN SANTA CLARA EN HONOR DE LA VIRGEN

Rendido tributo a Nuestra Señora del Carmen en la nueva iglesia parroquial reconstruída. Una hermosa Salve a toda orquesta. Triunfal procesión de la imagen venerada

Como se esperaba por los grandes preparativos realizados, resultaron espléndidas y brillantísimas las fiestas religiosas celebradas en Santa Clara en honor de la Santísima Virgen del Carmen, en la remozada y linda Iglesia Parroquial, que actualmente atiende con singular celo apostólico nuestro buen amigo el culto y joven sacerdote de la Orden de Pasionistas, Reverendo Nicolás de la Asunción C. P.

La suntuosidad inigualable obtenida en estas bellas fiestas católicas, lograda con verdadero entusiasmo, se debió también a la tesonera y plausible labor que llevó a cabo la Cofradía de Nuestra Señora del Carmen, que tiene de presidenta a la interesante y simpática señora Josefa Arce de Garrido, y de secretaría, a la diligente señorita Evangelina Miguélez.

Ante este grato acontecimiento, cuya trascendencia católica ha sido registrada con emotivos caracteres en las tradicionales páginas de Villaclara, se ha observado en nuestra sociedad una innegable devoción hacia la dulce Virgen carmelitana, reafirmándose por doquier la pujanza del catolicismo, que cada vez cobra más numerosos fieles, convencidos de la doctrina del Dulce Rabí y dispuestos, como siempre, a manifestar su fe con valentía y con fervor ante la admiración de los propios ignorantes...

El edificio de la Iglesia Parroquial, para celebrar con inusitado regocijo la festividad anual de la Virgen del Carmen, lució un vistoso decorado, en su interior, advirtiéndose también en su exterior un bellísimo alumbrado de diversos colores.

Uno de los motivos más sobresalientes de esta festividad lo constituía la bendición solemne de una nueva y artística imagen de la Virgen, donada gentilmente por el generoso filántropo de gran corazón señor Amado Trinidad, que haciendo honor a su promesa, donó gustoso tan valioso obsequio, que significa para la grey católica un magnífico aporte.

El novenario

Los cultos comenzaron con un novenario, en el cual s ecelebró también en los tres últimos días un triduo, concurriendo numerosos fieles de tal manera que no se cabía en la Casa del Señor.

En la primera noche del triduo, después del santo rosario y demás oficios, usó de la palabra en el púlpito el Padre Francisco, y en días sucesivos los Padres Aureliano y Nicolás. Todos de la Orden de los Pasionistas.

La salve

En la víspera de la gran fiesta, por la noche, se cantó, a toda orquesta, una hermosa Salve del inmortal Eslava, ocupando la dirección del personal coral la señora Pastora Valdés de Valdés. En esa fecha se conmemoraba la fundación gloriosa de nuestra ciudad y con ese motivo la afluencia de fieles al recinto católico fué incalculable.

Antes de comenzar la función religiosa se procedió a develar la imagen de la Virgen por el Párroco Padre Nicolás, que se hallaba en un hermoso camarín, construido con gran gusto artístico por el conocido caballero señor Bernabé Machado, de acuerdo con la acertada idea trazada por el propio Padre Nicolás. Actuaron de padrinos en esta sencilla y emotiva ceremonia, el popular industrial señor Amado Trinidad y su distinguida esposa. La obra del camarín fué generalmente celebrada, por sus líneas sobrias y artísticas y de ahí que el señor Machado haya sido felicitado entusiásticamente.

El jardín local «La Rosa» tuvo también su valiosa participación, realizando un decorado floral muy fino y muy bien presentado, combinado con preciosos manteles y cortinas, confeccionados con buen gusto en el acreditado colegio teresiano.

La fiesta

Y llegó el ansiado día para rendir cariñoso homenaje espiritual a la Virgen del Carmen. Desde horas tempranas, las campanas dejaban oír sus dulces ecos, concurriendo al santo templo, centenares de fieles y devotos. La primera misa comenzó a las 7.30 de la mañana, acercándose al banquete eucarístico numeroso público, mientras el coro entonaba bellas piezas religiosas, con la gentil señorita Celia Navarro, acompañaba al armonium por la exquisita artista Margarita Sauto.

Más tarde, a las 9.30 a. m., dió inicio la misa solemne, oficiando en la misma el P. Francisco, teniente cura de la parroquia; actuando de diácono y subdiácono, el P. Guillermo de San Miguel y el hermano Avilio. De maestro de ceremonias el P. Nicolás de la Asunción C. P., quien al Evangelio, escaló la Cátedra de la Verdad, desde donde pronunció un sentido e interesante panegírico, pleno de bellos conceptos de verdadera trascendencia ante la significación gloriosa de la festividad, haciendo mención del aniversario de la fundación de Vilaclara; y expresándose en brillantes parrafadas sobre la vida pura e inimitable de la Virgen carmelitana. Se refirió también sobre la fundación de la cofradía, de sus labores y de sus afanes. Fué un sermón singular, hermoso y de significativos tópicos religiosos.

La orquesta reforzada con profesores rindió una labor impecable y discreta, colocándose a buena altura.

Los fieles fueron obsequiados con preciosos recordatorios, en homenaje de tan grata fiesta.

La procesión

Un paseo triunfal de la virgen del Carmen, venerada desde hace más de 250 años en la iglesia parroquial, y que desde entonces ha aumentado considerablemente la devoción hacia ella en numerosas almas piadosas, se verificó en horas de la tarde, cuyo público fué en esta ocasión feliz, numeroso y selecto. Se recorrieron las principales calles de la ciudad, precedida de una magnífica orquesta, siguiéndole las agrupaciones religiosas, la imagen de la Virgen llevada en andas, el clero, representaciones y pueblo en general.

Final

Hasta aquí, ligeramente, la reseña de estas bellas fiestas de larga recordación, cuyo éxito difícil de olvidar se debe a la ingente y celosa labor de la cofradía que cuenta con un personal directivo animado de los mejores deseos, bajo la sabia presidencia de su incansable y laboriosa señora Josefa Arce de Garrido, uno de los elementos más destacados de Cofradía, por la cual se desvive grandemente, al lado del Director Espiritual Rvdo P. Nicolás de la Asunción alma y nervio de estas actividades religiosas.

Gracias a él, y a sus eficases colaboradores, la iglesia parroquial viene desarrollando una ininterrumpida labor apostólica, que bien merece nuestras mejores alabanzas.

Lleguen hasta todas las personas que de un modo o de otro contribuyeron a la mayor solemnidad de estas fiestas hermosísimas, las felicitaciones del DIARIO DE LA MARINA, por mediación de este cronista.

C. RODRIGUEZ DE LA CRUZ.

DE MANGUITO

Mejorado

En su residencia campestre de la finca No. 3, se halla nuestro buen amigo el señor Alfonso Méndez Gueue, ya casi restablecido de la afección gripal que por unos días lo retuvo en cama.

Bajo la dirección facultativa del Dr. Laureano López, y los solícitos cuidados de su amante esposa, ha podido rebasar el período de gravedad que en días pasados llenaba de zozobra a tan estimada familia.

Llegue hasta ellos nuestra enhorabuena.

Saludo

En días pasados hemos tenido el gusto de saludar durante su breve estancia en esta localidad, al señor Victoriano Mansito, profesor del Instituto Cívico Militar de Ceiba de Agua.

Deseamos que su corta estancia en ésta, haya sido muy grata al señor Mansito.

Próximo enlace

Para fecha muy próxima, aunque esta no ha sido fijada aun, se nos comunica que en el vecino pueblo de Calimete, tendrá efecto el matrimonio de una distinguida Srta. de aquella localidad.

Como suponemos que esto no es necesario mantenerlo en el incógnito diremos que se trata de la distinguida y bella Srta. Domitila Sánchez, que unirá sus destinos a los de un estimado amigo del corresponsal, el señor Arturo Guzmán, Jefe del Negociado de Material de la Secretaría de Instrucción Pública.

Por la distinción de los contrayentes, será un acto de gran interés social, pues cuentan ambos con numerosos afectos tanto en Calimete como en este pueblo de Manguito.

Llegue hasta los futuros esposos nuestra más cordial felicitación.

Un ruego

Varios vecinos de la calle Exhivier García, nos piden roguemos al señor Alcalde Municipal, que haga lo posible porque sean mejorados los desagües de la citada calle, ya que en los días de lluvia los grandes charcos que en ella se forman, impiden el tránsito de las familias que allí tienen su residencia.

Como se trata de obras sencillas de zanjeo, tenemos la seguridad de que nuestro Alcalde, siempre atento a lo que represente un beneficio, ordenará la apertura de algunos desagües y la limpieza de los existentes, lo que agradecerían mucho los residentes en dicha calle.

Anticipadamente damos las gracias al señor Alcalde, por la atención que preste al ruego que desde estas líneas le hacemos.

Y haciéndonos eco de otro deseo de algunos vecinos de las proximidades del parque «Gronlier» queremos rogarle que de ser posible, se instalen algunas luces en dicho parque, ya que desde hace bastante tiempo se halla en completa oscuridad.

Este parque, sería en esta época de grandes calores, un lugar de esparcimiento, ya que por su situación hay motivos para considerarlo más fresco que el de la «Libertad» y que por lo menos al tener algunas luces, se evitaría que de vez en cuando circularan habladurías de algo que allí suele verse que tanto puede tener de cierto como de falso testimonio.

¿Seremos complacido Sr. Alcalde?

Del Liceo

La sociedad «Nuevo Liceo» sigue dispuesta a que sus asociados pasen el año recordando las gratas horas que allí se les proporcionan.

Se hacen ya los preparativos para el gran baile que en los salones de esta sociedad, se llevará a cabo el día 19 del corriente, que a juzgar por el entusiasmo de sus organizadores, será un gran acontecimiento.

Contratada está ya, la orquesta del profesor Ito, que no porque sea del patio deja de tener méritos suficientes para que ocupe puesto de honor entre las orquestas a que se les conceden grandes valores.

Prueba de lo que decimos, es que cuando en el mes de marzo tuvo lugar la gran verbena también auspiciada por el Liceo, en la que actuó la orquesta de la CMQ turnándose en los números con la del profesor Ito, tuvieron aquellos músicos y aquellos artistas acostumbrados a actuar en la capital, palabras de elogio y de admiración, para esta orquesta de Manguito que integrada por modestos muchachos de esta vecindad, carece de nombradía pero es un conjunto que puede en cualquier lugar actuar con verdadero éxito.

Bien lo saben nuestros bailadores, por lo que es de esperar que el día 19 resulten pequeños los salones del Liceo, para los que allí han de acudir a disipar un tanto las amarguras de la vida.

Al Liceo, el 19.

José CARRIO.
Corresponsal.

NOTAS DE GUANE

La Virgen de las Nieves

Con gran solemnidad y devoción se celebró la festividad de Nuestra Señora la Virgen de las Nieves.

La salve cantada por las señoritas Ramos Parra, Sánchez Parra, Fábregas y Roque quedó lucidísima, oficiando el Párroco Padre Torrebaja.

La Misa de Pío X fué la elegida para glorificar a la Virgen, armonizada por el mismo coro.

La procesión recorrió las principales calles, acompañada de un gentío enorme.

El altar estaba primorosamente adornado con flores naturales que almas devotas hicieron llegar ese día como prueba de fervor a la Madre de todos.

Gracias a todas las personas que cooperaron al esplendor de ese día.

Animado baile

La sociedad «Unión Club» ofreció un animado baile. Numerosos grupos se presentaron luciendo preciosos y originales trajes.

Mucha alegría reinó toda la noche. La concurrencia fué muy nutrida, Baste decir que toda la sociedad guanera se congregó allí.

Boda

Han contraído matrimonio dos estimados jóvenes: la bella señorita María Enriqueta Fernández Prieto y el señor José R. Barquín y Cárdenas.

La ceremonia religiosa quedó muy lucida. Encantadora lucía Enriqueta del brazo de su padre, el señor Daniel Fernández, que era el padrino.

La señora Nieves Prieto de Fernández fué la madrina.

Bendijo la unión el Padre Torrebaja. La iglesia estaba completamente llena.

Muchas felicidades deseo a los nuevos esposos Fernández-Barquín que pasarán en la Habana los primeros días de su luna de miel.

María Cristina Parra,
Cronista social.

COTORRO SOCIAL

Boda elegante

De gran lucimiento que con gran gusto reseñamos.

Fueron los contrayentes, la distinguida y gentil Srta. Chiquitica Interián Estévez y el correcto y muy estimado joven Sr. Conrado Carvajal Fundora, alto empleado de una importante industria de azúcar radicada en la república de Panamá.

Sirvió de marco al acto de la ceremonia nupcial, que tuvo lugar a las nueve de la noche del pasado día 10 de los corrientes, la notaría del doctor Rafael S. Calzadilla de la vecina villa de Guanabacoa. Preciosa lucía la novia, que sostenía en sus manos un atractivo y hermoso ramo de gardenias y margaritas blancas, regalo de la Srta. Leopoldina García, su compañera de estudios.

Firmaron el pliego matrimonial por ella: los señores Ricardo Fernández de Castro Casanova y el doctor Miguel A. Ibarra Ancona y por él: el Sr. Fermín Ordóñez Jorge y Mr. Gaudier.

Una vez terminada la ceremonia, los nuevos esposos obsequiaron a la selecta y numerosa concurrencia que asistió al acto, con dulces, bocaditos y un delicioso ponche.

Comenzaremos la relación de los invitados, con el nombre de la bondadosa señora Juana Estévez Vda. de Interián, madre de la novia; Indalecia Fundora Vda. de Carvajal, madre del novio; Vicenta Interián de Brito, hermana de la desposada; Electa Carvajal Fundora, hermana del desposado; Carmela Interián de García; Josefa Moreno de Urra; Verona Acosta de Ruiz Landa; Carmen González de Fernández de Castro; Irene Alfonso de Fernández de Castro; Antolina Ruiz de López; Obdulia Nobregat de Vento; Soledad Núñez Vda. de Núñez; Justina Alvarez de Naranjo; Eleuteria Ruiz de Interián; Catalina Interián Vda. de Hernández; Victorina Viera; Alejandrina Giral de Alvarez; la interesante señora Heliodora Puigcerver de Garrido; Manuela Jorge de González; Carmelina González de Sánchez; Gloria García de Frais; Adela Urra de Torres; Concepción López de Fernández de Castro.

Señoritas: Lilia Sánchez, tan bella y gentil; Aleida Martínez; Idania Hernández; Tomasa, Elvira, Cuca y Josefina Acosta; Irene Benítez Enma Núñez, Adelina Guerra, Veneranda Rodríguez; Berta González; Caridad Alfonso; Delfina García; María Benítez; dos lindos capullos; Josefina Martínez y Perlita González; Adelina Ramos; Beba Fundora, Josefina Fuste y Rosa Márquez.

Al filo de las doce de la noche, bajo una verdadera lluvia del tradicional «arroz» partieron los esposos Carvajal-Interián hacia la Capital donde pasarán sus primeros días de la luna de miel, para embarcar después hacia la República de Panamá.

Para Conrado y Chiquitica nuestras felicidades sinceras.

Sensible fallecimiento

Días pasados dejó de existir víctima de una delicada operación renal, que dió al traste con los esfuerzos de la ciencia, el querido amigo, Miguel Fernández Camargo, miembro de una estimadísima familia que radica en este pueblo. Varios ómnibus de la Ruta 33 donde trabajaba, concurrieron a su sepelio, que resultó una gran manifestación de duelo.

Llegue a sus padres, hermanos y demás familiares nuestro muy sincero pésame.

Del colegio Simón Bolívar

Recibo atenta invitación suscrita por su presidente.

Para el grandioso baile que habrá de celebrarse el día 19 de los corrientes a las nueve de la noche en sus elegantes salones, en la Carretera Central en este pueblo.

Dicho festival bailable será un acontecimiento social, dado el crecido número de invitaciones que han sido cursadas.

El Sr. Domingo Luis Betancourt Sucre, Cónsul General de los EE. UU. de Venezuela en la Habana, hará la apertura de la fiesta, entregándose acto seguido los premios a los alumnos sobresalientes, en el finiquitado curso de 1939.

Muy agradecido por la gentileza prometo asistir y reseñar la fiesta.

Construcción de una calle

Son numerosos los vecinos que se han acercado a este corresponsal, con objeto de que haga pública, la satisfacción inmensa que se experimenta en el pueblo con motivo de la composición de la calle Diez de Octubre, que se encontraba casi intransitable.

La comisión organizadora encargada de tales trabajos, integrada por representativos de la sociedad «Progreso» del Cotorro, autoridades militares y civiles del término, se ha anotado un rotundo éxito mereciendo las felicitaciones de todos; unimos la nuestra muy sincera y efusiva.

También han llegado noticias hasta nosotros de que el Sr. Alcalde Municipal, continuando su obra de reconstrucción, requerirá el auxilio de la Comisión para emprender los arreglos del tramo de la calle Paz hasta la Central y la de Yara, en la cual y con productos de fiestas pasadas, fueron construídos dos magníficos puentes de mampostería.

Están de plácemes los vecinos del Cotorro.

Jorge Fdez. de Castro.
Corresponsal.

LA CORPORACION NACIONAL DE ASISTENCIA PUBLICA PRESTO SU APOYO PARA TERMINARLA

Lleva el nombre de «Arturo Sosa de Quesada», hermano del Teniente Coronel Sosa. Asistieron a ese acto los doctores Moya y de la Riva, Secretario de Sanidad y Obras Públicas

Fué inaugurado oficialmente el día 6, el edificio construído en este pueblo para Casa de Socorro, por iniciativa del doctor Milanés, secundado por los vecinos, no sólo del pueblo, sino del término, que contribuyeron con su óbolo.

Pero dada la importancia y costo de la obra, no fué suficiente lo recaudado para terminarlo y la comisión encargada de ella, acordó solicitar el apoyo del Servicio Corporativo de Asistencia Pública, de cuya importante institución, es digno presidente, un eminente hijo de este pueblo, el teniente coronel Arístides Sosa de Quesada, quien dando una prueba de amor y cariño por su término, tomó interés en que la prestigiosa institución que preside, se encargara de la feliz terminación del edificio que acaba de inaugurar y queda bajo su control, dotándolo de todo lo necesario para el fin perseguido.

Sólo así, y gracias a este prestigioso militar que tanto nos honra con su brillante actuación, en las múltiples actividades a que viene dedicándose vemos coronada por el éxito esta obra, que llevará el nombre de «Arturo Sosa de Quesada», en recuerdo a su hermano fallecido, estudiante eminente.

De la capital, vinieron acompañando al doctor Sosa de Quesada, para asistir a la inauguración, los honorables secretarios de Sanidad, doctor Moya; de Obras Públicas, doctor Rivero; y el de Fomento, doctor Ramos y otras distinguidas personalidades; sus hermanos, los doctores Diego, Alfonso, Ulises, Juan y Antonio Sosa de Quesada, acompañados de sus respectivas esposas.

El comandante Argüelles, capitanes Abascal y Sosa de Quesada; tenientes Castañedo e Iglesias, Jefe de este Puesto Militar.

Andrés Rabre, Jorge Rodríguez, Virgilio Alvarez, doctores Navarro, Jefe Local de Sanidad y Rodríguez Dubrocá, Alcalde Municipal.

De Matanzas: el comandante Guerra y el Rvdo Padre José P. Viera.

Y de San Miguel de los Baños, el propietario de esas maravillosas aguas, doctor don Manuel Abril Ochoa.

Al llegar los distinguidos visitantes al edificio de la Casa de Socorro la Banda Municipal ejecutó el Himno Nacional, que fué escuchado con reverencia.

Entre la multitud, se destacaban nuestras bellas damitas que se disputaban el honor de saludar a los distinguidos visitantes, los que después de recorrer los distintos departamentos, fueron obsequiados con un ponche de honor.

El doctor Luis Milanés, iniciador de estas obras, dirigió la palabra a los asistentes, haciendo entrega de las llaves del edificio, al Presidente del Servicio Corporativo de Asistencia Pública, teniente coronel Arístides Sosa de Quesada.

Después el cumplido y caballeroso doctor Don Manuel Abril, pronunció un bellísimo discurso ensalzando la obra realizada. Fueron muy aplaudidos.

Después de un recorrido por el pueblo, los visitantes pasaron al espléndido edificio de la Logia Guan… bellamente engalanado, donde se sirvió un suculento almuerzo, que mereció los mayores elogios de los numerosos comensales, y del que fué máximo organizador, el señor Gregorio García.

Tras gratos momentos de charla partieron los distinguidos visitantes para la capital, dejando grato recuerdo de su corta estancia entre nosotros.

Gerardo Martínez,
Corresponsal.

DE FLORIDA

Casino Español

Despertando de la quietud y de la tristeza en que a través del tiempo se mantenían los amplios salones de la floreciente sociedad hispana, abrió sus puertas nuevamente en la noche del 29 del pasado mes para celebrar un magnífico baile, que resultó animadísimo.

Esta fiesta, cuyo recuerdo perdurará en la memoria de todos los que tuvieron la oportunidad de disfrutar de ella, fué ofrecida por una directiva entusiasta que preside el señor Juan Ugarte que de manera acertada rige los destinos de esta sociedad, y un buen deseo de llevarla a los más grandes triunfos.

Una noche gratísima rodeada de múltiples alicientes donde la renombrada orquesta «Marín Mir» de Sancti Spíritus ejecutó la parte bailable

En nuestro deber informativo daremos una reseña de la distinguida concurrencia: Señoras, Adela Martínez de Hernández, Lulú Cruz de Portuondo, María Luisa Estomba de Abreu, Dora Loforte de Torres, Célida Alvarez de Díaz, Hilda Díaz de Pérez, Zoila Ronquillo de Selva, Delia Basulto de Borges, Angelina Pérez de Mederos, Antonia Valdés de Pérez, María Escobar de Salas, Andrea Sánchez de Pardo, Julia M. de Fonseca, Concha P. de Carán, Fresdesvinda Valdés de Díaz, Higinia H. de Carrillo, Zoila Ojeda de Borges, Rosa Fernández de Hernández, Fela Bermejo de Vázquez, Cachita Paradela de Hernández, Cachita G. de Vega, Angela Beldarrain de Torre, Claribel Peraza de Puello, Argentina Alvarez de Surí, señora de Mestre.

Señoritas, en primer término un selecto grupo, Emma Egusquiza, Josefina Mestre, Georgina Pérez, Georgina y Yolanda Díaz, Mary Cruz, Claudia Companioni, Caridad Salas, Teresa Gutiérrez, Nena y Cira Fonseca, Georgina García, Lolita Pérez, Alicia Pardo, Aurora y Aída Pardo, Marta y Ñaña Sirvén, Hilda Valdivia, Magda Pérez, Marina Díaz, Aída Vilardell, Carmelina Pagés, Delia y Rosita Hernández, Noelia Hernández, Leda Carrillo, Lola Montero, Elena Montero, Magdalena Lima, Chichí Díaz, Gisela Carán, Rosalba Rosell, Rosina Ruiz, Clarita Ruiz, Margarita González, Georgina Roldán, Adelina Guerra, Digna Valdés, Mirta Vega, Tatica Vega, Margot García Elsa Peraza, Nélida Rodríguez, Meiba Valdés, Raquel Vázquez, Nena García, Lilia Gutiérrez, Estrella Mesa, Nena Torres, Luisita Mestre, Chichí Sirvén y otras más cuyos nombres escaparon involuntariamente al lápiz de la «attaché».

No quiero terminar sin antes enviar mi más sincera felicitación al señor Juan Ugarte y demás miembros de la directiva por la brillante actuación al conquistar el grandioso éxito alcanzado.

Jesús Romero

Este antiguo comerciante de esta plaza ha fallecido en la capital después de larga y penosa enfermedad, por lo que enviamos nuestro pésame a sus familiares.

Operado

Perfecto Seoane entusiasta suscriptor del DIARIO y uno de los mayores colonos de esta zona ha sido operado en la quinta «La Benéfica» y se encuentra convaleciente. Deseámosle un pronto restablecimiento y regreso a estos lares.

Despedida

En la pasada semana embarcó para Cienfuegos la distinguida y culta señorita María Caridad Alvarez.

Un feliz viaje y pronto retorno.

Zoila Rúas
Cronista Social

SOCIALES DE EL RINCON

Notas del Certamen de Simpatías de Niñas

Con mucho orden y entusiasmo pocas veces observado en fiestas de esta naturaleza, se efectuó en días pasados el primer escrutinio del Certamen de Simpatía Infantil que viene llevando a cabo la Sociedad Cultural Deportivo Rincón.

A las nueve de la noche se constituyó el Jurado bajo la presidencia de la distinguida dama Remedios Fernández de Vega, amantísima esposa del señor Félix Vega, agente del DIARIO en la localidad; señora Ca… cante de López, y las señoritas Ramona Acosta, Sara Bobey y Pilar Martín, actuando de secretario quien lo es del Club señor Santiago Macías y el redactor de estas notas. Abrió el acto el presidente señor Tomás Valdés con palabras alusivas y dió comienzo el escrutinio entre grandes demostraciones de inquietud y de alegría. Efectuado el conteo de votos dió el resultado siguiente:

NIÑAS

	Votos
Elia Pérez	[illegible]
Aleida Pérez	[illegible]
Carmen San Martín	[illegible]
Caridad Rodríguez	[illegible]
Moraynda Bobey	[illegible]
Liduvina Pérez	[illegible]
Onelia Rodríguez	[illegible]
Zulema Rivero	[illegible]
Nilda López	[illegible]
Lidia Cobos	[illegible]
Ela Marrero	[illegible]
Delia González	[illegible]
Caridad Sánchez	[illegible]
Aleida López	[illegible]

El primer escrutinio ha sido pródigo en sorpresas y los sucesivos ofrecerán más. Esta es la impresión predominante. Terminado que fué el acto del conteo, el señor Macías leyó el acto y se aprobó, usando de la palabra el redactor de estas notas para dar las gracias y explicar todo lo relacionado con el certamen. Ahora todos los sábados habrá escrutinio y a la terminación de los mismos se ofrecerán bailes.

Gaspar Rizo

Se encuentra enfermo aunque no de cuidado por fortuna, nuestro muy distinguido y apreciable amigo señor Gaspar Rizo, Jefe de Estación de los Ferrocarriles Unidos en esta localidad y persona que goza de general estimación en esta sociedad.

Sinceramente deseamos verlo pronto en sus habituales ocupaciones.

Enferma

También lo está la madre de nuestra muy apreciable amiga señora Cuca Carvajal, miembro del Jurado del Certamen de Simpatías y que no pudo asistir la primera noche por esos sensibles motivos.

Se nos informa que la paciente se encuentra muy mejorada, lo que de veras celebramos.

Aurora Bobey

Precisamente la misma noche del primer escrutinio se encontraba enferma esta gentil damita y fué sustituida por su hermanita Sara Bobey, en el Jurado, de la que forma Aurora parte importante.

Deseamos a la simpática y entusiasta señorita una pronta y total mejoría.

De Vacaciones

Por Matanzas, la Atenas de Cuba se encuentran de paseo mis apreciables y distinguidos amiguitos la bella trigueña Rosita Rodríguez y su no menos bella hermana Cuca Rodríguez, con sus hermanos José Benito y Pepe, estudiantes muy aventajados de nuestros principales centros do- centros capitalinos.

Lucas SAINZ.

DE PEDRO BETANCOURT

Linda Bebita

Los jóvenes y distinguidos esposos señor Evelio Pumariega y Elisa Silva de Pumariega ven alegrado su hogar con el nacimiento de una linda bebita que viene a colmar de alegría a los felices padres.

Mi felicitación a tan queridos sobrinos y a sus abuelitos y familiares, y para mi linda sobrina un beso, con mis deseos porque siempre sea muy dichosa.

Fina Invitación

Hasta la mesa de este Corresponsal llegó oportunamente una fina invitación del Club Deportivo de esta localidad, para el gran baile que celebró dicha sociedad.

Agradecido a la atención.

Petición de Mano

Monina García Morera, encantadora señorita, perteneciente a una de las más distinguidas familias de esta villa, ha sido pedida en matrimonio ante sus queridos y respetables padres, los esposos Rogelio García y María A. Morera de García, por el correcto y estimado joven Jorge Girbau.

Para la enamorada parejita, mi más sincera felicitación, con mis mejores votos porque muy en breve puedan ver realizados sus más caros ensueños.

Teodoro A. AGOSTINI,
Corresponsal

M.E.C.D. 2016

MEJORARON LOS AZUCARES CRUDOS DE EMBARQUE Y PARA ENTREGAS FUTURAS EN EL MERCADO DE N. YORK

La Asociación de Hacendados aprobó un informe sobre el proyecto creando los nuevos impuestos, que será distribuido

Dicho documento contiene en todos sus puntos, el criterio de dicha entidad. Elevarán una exposición al Jefe del Estado sobre la retención del importe de las exportaciones

A última hora de ayer se reunió el Comité Ejecutivo de la Asociación Nacional de Hacendados de Cuba, bajo presidencia del señor José Manuel Casanova, senador de la República, y actuando de secretario el doctor Arturo M. Mañas.

Concurrieron a la sesión los señores Philip Rosenberg, Ramón J. Martínez, Manuel Aspuru, Armando R. de Blanck, Vivian J. Gianelloni, Walter W. Schuyler, Jorge Alonso Patiño, Amado Q. Villamil, Salvador Gómez Citrón, Pedro Pablo de la Cámara, Guillermo Alamilla, Néstor G. de Mendoza, Alfonso Fanjul y Jorge Hernández.

La reunión fué de carácter privado, como casi todas las que celebran los organismos de las corporaciones económicas, y al finalizar la misma se entregó a los informadores de la Prensa diaria una nota de los acuerdos adoptados, que son los siguientes:

«Aprobar el informe relacionado con el Proyecto de Ley de Impuestos que fué preparado por la Comisión designada al efecto, y que ese informe sea entregado al señor Presidente de la República; al Jefe del Ejército Constitucional, Coronel Fulgencio Batista, al Presidente del Congreso, doctor Santiago Verdeja, y al Presidente de la Cámara de Representantes, señor Marcelino Garriga».

«Circular profusamente dicho informe, que contiene los puntos de vista de la Asociación sobre los impuestos que se proyectan».

«Que se eleve una exposición al Honorable Señor Presidente de la República, manifestando la alarma con que ha visto la Asociación las manifestaciones hechas por ciertos funcionarios de la Administración, en el sentido de que se eleve al 40 por ciento el 20 por ciento de retención del importe de las importaciones del producto de las ventas de azúcar para el Fondo de Estabilización de la Moneda Nacional, y manifestando en esa exposición la razón que tiene la Asociación Nacional de Hacendados de Cuba para oponerse a esa medida».

MERCADO DE SEDA

Cierre ayer en New York:

Septiembre	254½
Octubre	244
Diciembre	233

BOLSA DE NUEVA YORK

COTIZACIONES AL CIERRE AYER

—A	
Amer Crys	8
Am Radiator	11⅛
Adams Expr	8⅜
Air Reducc	54½
Alaska Jun	7¾
Allied Chem	165
Allis Chal	34½
Amer Can	100½
Am Car Fou	21⅝
Am F. Pow	2⅝
Amer Ice	2⅝
Amer Inter	5½
Amer Loco	16⅞
Am P. Light	5½
Amer Smel	45¼
A C Alcohol	6¾
Amer T and T	167½
Am Tobac A	81⅛
Am Tobac B	82¼
Am woolen	5
Anaconda C	26⅛
Atchison	27¾
Atlan Coast	—
Atlan Ref	19⅝
Ass D Goods	8¼
Aubur Auto	—
Aviat Cor	4
Amer Metal	27½
Armour and Co	4
—B.	
Baldwin Lo	11¾
Balt and Ohio	4¾
Bendix Avi	25⅜
Best and Co	41¼
Beth Steel	61¾
Borden Co	21
Briggs	22
Brook Man	12¼
Butte Copp	—
Burs A M	11¾
—C	
Cal Pacif	3¾
Curt w A	24½
Curt w com	4⅞
Case T Mach	73
Columb Gas	7⅝
C de Pasco	37
Ches and Ohio	35
Chi R. Island	—
Chrysler	33
Coca Cola	129
Col Carbon	92¼
Comm Sout	1¾
Cons Gas	32⅝
Cons Can	40
Cont Oil	21
Corn Prod	—
Cont Motors	2¾
Cuba Co	—
Cub Amer S	3[illegible]
Cu Am Sug p	—
Comm-l Solv	10¾
Chesapeake	—
Colo Steel	31¼
Cons R. Cuba	—
Canada Dry	19¼
—D	
Del Hudson	—
Del and Lack	4⅞
D Aircraf	68½
Drug Inc	4½
Dupont	161½
—E	
East Kodak	173
El Auto Lit	36⅛
E Pow Lig	9¼
Elec Bond	10⅛
Erie R R	1¼
—F	
Fox Film C	19⅛
Fran Texas	—
Foster wh	18⅝
Firestone	20⅝
—G	
Gen Asphalt	12¼
Gen Elec	37
Gen Foods	47½
Guantánamo	—
Gillet Saf	6¾
Gimbel Bros	8½
Gold Dust	11⅞
Goodyear	28
Gen Bronze	—
Graham Page	¾
Granby	7
Great North	25¼
—H	
Homestake	64¼
Houston Oil	5⅜

Hudson Mot	5⅞
—I	
Illi Cent	12¼
Interb R T	4⅜
Int Cement	48¾
Int Nickel	50⅛
2do BOLSA —EMILIO	
I Tel F S	6¾
Illin Glas	65
—J	
Johns Mansv	70⅛
Kroger Groc	28⅛
—K	
Kennecot	36
—L	
Lambert Co	16
Lgg Myers	108¾
Loews Inc	44
Loose wiles	19⅜
Lorillard	23¼
Louisv Nas	—
Ludlum Stl	18⅛
Lehman Cor	23½
Liquid Carb	16
—M	
Macy H. R	29⅛
Manatí Sug	1⅛
Montgomeri	51⅝
Miss Pac c	—
Miis Pac p	⅞
Morris Phi	89
Murray Corp	5¼
—N	
N Y Central	14¾
Nash Kelvi	6½
Nat-l Bisc	26⅜
Nat-l Dist	24½
Nat-l Dairy	17½
Nat-l P. Li	9⅞
Nat-l Steel	63⅜
North Amer	23⅝
N A Aviation	16⅝
Nort Pacif	9½
—O	
Ohio Oil	6½
Otis Elev	10¼
Otis Steel	9⅝
—P.	
Packard Mot	3⅜
Paramount	9⅜
Pennsylvann	17⅝
Pat Mines	8
P. Petroleum	34
Pullman Co	26
Pure Oil	6¾
Puerto Rico	15⅜
—R	
Radio Corp	5⅝
Rep I Steel	17½
Reynolds	40
—S	
Schen Dis	12½
Safeway St	46¼
Sears Roeb	77⅞
Shell Uni	10⅝
Simmons	23¼
Soc Vacuum	11[illegible]
St Paul p	½
So Pacific	14¾
South Ry	16¾
Stan Brands	6½
Stand Gas	3
Stan N J	40¼
Stan Oil C	25¼
Stewart war	8⅛
Studebaker	8¾
—T	
Texas Co	35
Texas Gulf	29⅛
Tinken Roll	56¼
—U	
Union Carb	81¾
U Pacific	97¾
United Cor	3
Uni Cor pfd	38
Unit Fruit	81¾
U S Ruber	43⅞
U Aircraft	36¾
U S Steel	49¼
U S Inb Alc	—
U Gas Corp	—
—V	
Vanadium	24
—W	
Varner Bros	5
W Brotrers	—
West Union	24⅞
West Elec	108½
Woolworth	48¾
Yellow Tr	16

Cotizaciones

COTIZACION DE LA LIBRA

La libra esterlina se cotizó ayer al cierre del Mercado local a $4.68½.

COTIZACION DE LA PESETA

La peseta española se cotizó ayer, al cierre del Mercado local, nominal.

COTIZACION DEL FRANCO

El franco francés se cotizó ayer en el Mercado local, a razón de 37.49 por dólar.

MERCADO DE ALGODON

Cierre de ayer en New York:

Octubre	8.87
Diciembre	8.73
Enero	8.60
Marzo	8.56
Mayo	8.40
Julio	8.22

MERCADO DE GOMA

Cierre ayer en New York:

Septiembre	16.48
Enero	16.50
Marzo	16.55

MERCADO DE PIELES

Cierre ayer en New York:

Septiembre	10.21
Diciembre	10.52
Marzo	10.85
Junio	11.13

CARTA SOBRE LOS GRANOS

CHICAGO, agosto 15. (Del «Chicago Tribune».)—Los mercados de granos americanos denotaron un firme tono. El maíz actuó con firmeza en las primeras horas pero más tarde al decursar el día declinó ante los reportes de que hay mejor disposición por parte de los agricultores de vender tenencias de efectivo. La firmeza de los precios de Minneapolis tuvo un efecto considerable en el mercado de Chicago. Dícese que un buen porcentaje del movimiento de trigos de primavera está siendo almacenado por los agricultores con el objeto de utilizarlo como garantía de préstamos del Gobierno.

BOSTON SURETY COMPANY, S. A.
GARANTIA EN BONOS DE LA REPUBLICA
FIANZAS EN GENERAL
MANZANA DE GOMEZ. DEPARTAMENTOS 365-368.—HABANA
TELEFONOS: A-6204 Y M-2517.
CABLE: AVIEITES. TELEGRAFO: BOSCO.

COTIZACIONES DE LA BOLSA DEL AZUCAR EN NEW YORK

NUEVA YORK, agosto 15. (Por el hilo directo de Luis Mendoza, Compañía).

CONTRATO NUM. 3

Meses	Abre	Max.	Min.	Cierre
Jul.	—	—	—	—
Sept.	1.85	1.88	1.85	1.87
Nov.	—	—	—	1.93
Enero	1.88	1.90	1.89	1.89
Marzo	1.91	1.93	1.92	1.92
Mayo	1.94	—	—	1.95
Julio	1.96	1.98	1.98	1.97

CONTRATO NUM. 4

Meses	Abre	Max.	Min.	Cierre
Sept.	1.15½	1.18	1.15½	1.17½
Dic.	1.18	1.18	1.18	1.18½
Marzo	1.17	1.19	1.17	1.18½
Mayo	1.19	1.19½	1.18½	1.19
Julio	1.19½	1.20	1.19	1.20

CAMBIOS EN NEW YORK

Cierre ayer en New York:

Libra Esterlina	4.68 3|16
Francos	2.65
Pesetas	11¼ ¼

CAMBIOS

Tipos de venta al cierre ayer en Bancos de esta capital:

Nueva York, vista	1-10P.
Nueva York cable	1-10P.
Londres, cable	4.68½
Londres, vista	4.68¼
Japón cable	27.40
París, cable	2.66
París, vista	2.65½
Madrid, cable	Nominal
Madrid vista	Nominal
Italia, cable	2.38½
Italia, vista	5.28
Toronto, cable	Par
Toronto vista	1|1 60S
Alemania, cable	40.20
Alemania, vista	40.18
Bélgica, cable	17.05
Bélgica, vista	17.04
Suiza, cable	22.61
Suiza, vista	22.60
Hong Kong, cable	28.50
Hong Kong, vista	28.45
Amsterdam, cable	53.95
Amsterdam, vista	53.90
Suecia, cable	24.30
Suecia vista	24.28

MERCADO DE CAFE

Cierre ayer en New York:

Septiembre	4.27
Diciembre	4.31
Marzo	4.31
Mayo	—
Julio	—

ACCIONES DE LOS BANCOS

Cierre ayer en New York:

Royal Bank of Canada	188
Guaranty Trust	265
New York Trust. Co.	109½
Chase National Bank	32¾
National City Bank	25¾
Public National Bank	29¾
Irving Trust	11⅝
Corn Exchange Bank	55
Manufacturers Trust	39⅛
Chemical B. Trust	46¼
First National of NY	1845
Bank of Manhattan	17⅜
Central Hannover	99⅛
First Nat. Boston	43¾
First Boston Corp.	18

MERCADO DE METALES

Cierre ayer en New York:

Cobre	10.55
Manganeso	0.40
Nickel	0.35
Plomo	5.05
Zinc	5.14
Estaño	48.75

Bonos de Cuba

Speyer 5%	100⅛	—
Speyer 4½	99⅞	—
Morgan 5½	100¼	101
Morgan 5%	102⅜	—
Obras Públicas	65	65½
Cuba 4½ 1977	50¾	52
Cuba Railroad 5%	32½	32
Cuba Railroad 7½	36½	38
Cuba Northen 5½	28¼	28½
Manat Sugar 4	27¾	29
Warren Bros Db. 6	40¼	42¼
Cuban Tel. 7½	105⅛	106¼

MERCADO DE GRANOS

Cierre ayer en Chicago:

Avena	
Septiembre	28⅜
Diciembre	28⅛
Mayo	28½
Centeno	
Septiembre	39¾
Diciembre	41⅛
Mayo	43⅛
Maíz	
Septiembre	43¾
Diciembre	41¾
Mayo	45
Trigo	
Septiembre	64⅞
Diciembre	64⅝
Mayo	65
Winnipeg:	
Julio	50¾
Octubre	52⅛
Diciembre	55⅜

COTIZACION DE LA PLATA

Mejoró ayer en el mercado local la plata cubana, en relación con el billete americano, pues la cotización osciló entre diez y diez y medio de descuento, contra doce y doce y cuarto anteayer.

CIERRE DE LOS VALORES EN LA BOLSA DE N. YORK

NEW YORK, agosto 15.—El proceso de mejoría gradual que ha venido experimentándose en el mercado desde el sábado pasado, de nuevo dejó sentir sus efectos hoy. El carácter decididamente favorable de las noticias de Europa parece constituir de momento el factor alcista principal. En efecto, la situación internacional parece ir gradualmente mejorando y existen pocos o ningunos temores de guerra. La mayoría de las potencias envueltas en la controversia no demuestran particular preocupación en lo que a la situación respecta por el momento y las perspectivas se miran aparentemente con calma. Las noticias mercantiles siguen afluyendo dentro de un tono generalmente favorable y los indicios son de una ulterior mejoría para este otoño.—JFK

MERCADO DE LIVERPOOL

LIVERPOOL, agosto 15.—El mercado de trigos debió de abrir 1|4 de punto más alto; abrió de sin variación a 1|4 de punto más alto; a las 12:45 p. m. estaba de sin variación a 1|4 de punto más bajo. El mercado de algodón debió de abrir de 4 a 6 puntos más alto; a la 1 p. m. estaba de 1 a 3 puntos peor; Arribos 9,000; Americano 0; Middlings 5.14.

—El mercado de trigos cerró de 3|8 más alto a 1|4 de punto más bajo. El mercado de algodón cerró con 2 puntos de alza.

CELEBRO SESION LA DIRECTIVA DEL CENTRO DE DETALLISTAS ADOPTANDO VARIOS ACUERDOS

Los informes leídos y aprobados por los organismos que pertenecen a dicha corporación, demuestran la labor que se ha realizado en favor de los asociados de la institución

Bajo la presidencia del señor Narciso María Rodríguez, actuando como Secretario el señor Pascual Pérez y Pérez del Río, auxiliado del Jefe de Despacho señor Francisco Valdés y con la asistencia de los señores; Antonio Cheda, Emilio Echave, Agustín Martínez de la Puente, Lucio Fuente Corripio, Román Rodríguez, José M. Pardiño, Víctor García, José María Fernández, Manuel Alvarez, Graciano Alvarez, Baltasar Graña, Jesús Mariñas, Luciano Ramos, Manuel Díaz Suárez, José Abella, Daniel Lasarte, Herminio García, Gonzalo Corrales, José Fernández, José Miranda, Sinivaldo Arruñada, Ramiro Fernández, y Octavio Blanco; celebró su sesión reglamentaria del mes, en su edificio de Reina número 410-412, altos, la Directiva del «Centro de Detallistas de la Habana».

De los asuntos tratados y acuerdos adoptados, se nos entregó para su publicación la información que dice como sigue:

«Abierta la sesión a las nueve en punto de la noche después de leerse por el Oficial señor Valdés, la Convocatoria, Orden del Día y actas de las sesiones anteriores, a ruego de la presidencia la junta de pie, guardó unos segundos de recogimiento en memoria del antiguo asociado señor Don Severino Rodríguez, recientemente fallecido en esta Capital, a cuyos familiares se acordó expresarles el más sentido pésame».

«Seguidamente se dió lectura al informe de Tesorería (Ingresos y Egresos) suscripto por el Tesorero General señor Agustín Martínez de la Puente, el cual fué aprobado en su totalidad, con la natural satisfacción por parte de los asistentes, de la crecida cantidad que en concepto de superávit se capitaliza todos los meses, no obstante las importantes sumas que reglamentariamente se ingresan en el Fondo de Beneficencia».

«A continuación fueron leídos y aprobados los informes reglamentarios de las Secciones de Propaganda, Hacienda, Publicidad y Cultura y Beneficencia y Socorros Mútuos, firmados por sus respectivos Presidentes señores José M. Pardiño, Víctor García, Graciano Alvarez y Antonio Cheda, en cada uno de los cuales se ponía de manifiesto el interés de todas las Secciones en superarse unas a otras en la labor, siendo crecido el número de nuevos asociados de número y anunciantes reportados. En el último de los citados informes se daba cuenta de haberse hecho los correspondientes pagos por el Capítulo de Beneficencia, a los señóres Ramón Menéndez (pensionado) y Alvaro Noriega y Constantino Espino (socorridos.).

«La Secretaría, como es costumbre, dió cuenta en el respectivo informe, que fué aprobado, de la labor realizada en cuanto a pago de Contribuciones y Gestiones en las Oficinas Públicas, constando en el informe lo siguiente: Recibido para el pago de toda clase de Contribuciones e Impuestos: TREINTA Y UN MIL DOSCIENTOS VEINTE Y TRES PESOS CON VEINTE Y UN CENTAVOS ($31.223.21) que fueron pagados en su totalidad, y que se recibieron en el mes para tramitar en las distintas dependencias del Estado y Municipio, tales como Hacienda, Trabajo, Sanidad, Zonas Fiscales, Gobernación, Ayuntamiento, Acueducto etc.. SEISCIENTOS CUARENTA Y CINCO ASUNTOS, de los cuales fueron enteramente resueltos a favor de los interesados: SEISCIENTOS TREINTA Y CUATRO, quedando pendientes de resolución para el próximo mes, solamente ONCE ASUNTOS».

«Después de conocerse y aprobarse el informe del Departamento de Contabilidad, se leyeron los informes del Departamento Legal, que dirige el doctor Julio Alvarez Arcos y en el que figura como Jefe de Procuradores el señor Ricardo Dávila Orta, los que igualmente fueron aprobados y en los que consta que entre Consultas, Asistencia a Juzgados. Escritores especiales redactados, entrevistas. Demandas de desahucio, Juicios celebrados, lanzamientos etc., se resolvieron CUATROCIENTOS DIEZ Y OCHO ASUNTOS».

«En Correspondencia se leyeron unas cuarenta cartas recibidas, sobre cada una de las cuales se tomó el pertinente acuerdo, que en su oportunidad cumplimentará en cada caso, el señor Secretario General».

FONDOS PARA PAGAR A LOS EXPORTADORES DEL AZUCAR

En atención a las gestiones realizadas por la Cámara de Comercio de la República de Cuba, la Dirección de Contabilidad, según comunicación dirigida por el Jefe de Despacho de la Secretaría de Hacienda a dicha Corporación, ha cursado las órdenes de adelanto para pagar a los exportadores de azúcares, mieles, licores, etc., la cantidad de $44.622.02 a cuenta de la adeudado por concepto de reintegro del impuesto del ¼ del 1 por ciento sobre exportación.

Según se nos informa, y en atención también de gestiones de la propia Corporación Económica, se situarán en breve nuevos fondos para completar el reintegro de $170.000 pedido por la Cámara de Comercio Cubana, por la necesidad en que se encuentran los exportadores de obtener a la mayor brevedad ese reintegro para el desenvolvimiento de sus negocios.

La Remington
PRESENTA
Una Máquina de Escribir completamente Nueva
NUEVA EN DISEÑO - NUEVA EN CONSTRUCCION - NUEVA EN LOS RESULTADOS QUE PRODUCE. VEALA, VISITENOS O SOLICITE UNA DEMOSTRACION.
VENTAS A PLAZOS

ULTIMO MODELO 17
"LA MODERNA POESIA" Y LIBRERIA "CERVANTES" — CULTURAL S. A. — OBISPO Y BERNAZA TELFS. A-1171-74

BOLSA DE LA HABANA

COTIZACIONES AL CIERRE AYER

Bonos y Obligaciones

	Comp.	Vend.
Repúb. Cuba 1904-1944 (Speyer	108½	—
Repúb. Cuba 1905 (Deuda Interior)	90	100
Repúb. Cuba 1909-1949	110	122
Repúb. Cuba 1914-1949 (Morgan)	110	126
Repúb. Cuba 1923-1953 (Morgan)	111	125
Repúb. Cuba O. U. 1930-1945	70	—
Repúb. Cuba 1937-1977	57⅜	57⅞
Oblig. Oro, 9 cupones	42	—
Obligs. Oro, 7 cupones	38	38¼
Oblig. Oro, 4 cupones	35	38
Repúb. Cuba 1930-1940 (Azúcar)	106	—
Centro Asturiano	25	—
Banco Territorial S-B	20	40
Cervecera	25	50
Cervecera (Obligaciones no hipotecarias	15	25
Gas	110	—
Hav. Electric (Consolidados)	40	—
Havana Electric, Debentures (Ob. no hip)	1	1½
Ed. La Metropolitana SA	20	—
Mercados de Abasto y Consumo, 1ra. hip.	30	70
Nueva Fáb. Hielo	110	—
Teléfonos	90	—
Unidos	5	—

Acciones

	Comp.	Vend.
Banco Territorial	2	5
Banco Territorial (Beneficiarias)	⅛	—
Cervecera	20	50
F. C. Consolidados de Cuba, P.	1½	3
Cuba R. R.	2	—
Hav. Elec. Utilities Co. P. 6%	38½	41
Hav. Elec. Utilities Co. P. 5%	5	7½
Hav. Elec. R. C., P.	¼	—
Hav. Elec. Ry. Co. C.	⅛	½
Jarcia, P.	30	½
Jarcia, C.	3	8
Licorera de Cuba	1	1½
Mercantil La (Seg.)	150	—
Naviera, P.	15	20
Naviera, C.	1¾	4
Nueva Fáb. Hielo	110	—
Nueva Fáb. Hielo (Beneficiarias)	30	35
Pesca, P.	4	—
Pesca, C.	⅛	—
Teléfono, P.	58	65
Teléfono, C.	8	16
Unidos	1	1⅜
Unión Oil	3½	4

Cotización a Término
Entregas: los días 15 y último de mes
Bonos y Obligaciones

	Comp.	Vend.
Repúb. de Cuba, Speyer, 5%	108	122
Repúb. de Cuba, Deuda Interior	90	100
Repúb. de Cuba, Speyer 4½%	108	122
Repúb. de Cuba, Morgan 5%	110	125
Repúb. de Cuba, Morgan 5 1|2 %	111	122
República de Cuba, O., 1945	71½	—
República de Cuba, 4½ año 1977	57⅜	57⅝
Oblig. Oro, 9 cupones	43	—
Oblig Oro, 7 cupones	38	38¼
Oblig. Oro, 4 cupones	35	35½
Rep. Cuba, (Azúcar)	106	122
Centro Asturiano	25	—
Cervecera Inter.	25	50
Cervecera Internacional, (Oblig. no hip.)	15	25
Gas y Electricidad	100	—
Hav. Electric Ry. Co.	40	—
Hav. Electric Rway. Co. (Oblig. no hip.)	1⅛	1¾
Nueva Fáb de Hielo	110	—
Papelera Cubana S-B	40	—
Cuban Telephone Co.	90	110
Unidos	4	—

Acciones

	Comp.	Vend.
Cervecera Internacional	21	40
F. C. Consolidos. (Pfs).	1½	—
Cuba Railroad Pref.	2	—
H. E. Utilities Pref.	38	—
H. E. Utilities Pref.	6	—
Hav. Elec. Ry. Co. Prf.	¼	—
Jarcia, Comunes	3½	8
Licorera de Cuba	1½	—
Naviera, Preferidas	15½	20
Naviera, Comunes	1-3 4	4
Nueva Fáb. de Hielo	110	—
Nueva Fáb. de Hielo, (beneficiarias)	30	35
Teléfonos, Prefs.	58	65
Teléfonos, Comunes	9	16
Ferrocarriles Unidos	1	2½
Unión Oil Co.	3½	5

Cotización Libre
Bonos y Obligaciones

	Comp.	Vend.
Inter. Tel. Convert 4½ por ciento	100	—
Inter. Tel. 5% 1955	60	—
Cuba Tel. Co. 7½%	106	—
Cuba R. R. 5%-1952	20	—
Cuba R. R. 6%	30	—
Cuba R. R. 7½%-1936	36	—
Norte de Cuba 5½%, año 1942	28½	—
Manatí Sugar 5½-1942	27	—
Vertientes Sug, 7%-1942	7	—
Centro Gallego 6%-1975	20	—
Vedado Tennis 3%-1949	3	—
Pro Arte Musical 7%	25	—
Casino Español 6%	45	80
Warren Brothers 6%	40	—
Inter. Telp. and Tel.	6	—
Cía. Cubana de Electricidad Pref. 6 pesos	22	—
Cuban American S. Prf.	4	—
Cuban American Sugar, Comunes	2	—
Cuba Co., Comunes	⅛	—
Auxiliar Marítima (Suscripción)	6	10
Seguros La ComerciaC (Suscripción)	80	—
Seguros El Comercio	100	—
Central Violeta	3	—
Guantánamo, Pref.	6	—
Cía. Litográfica Pref.	20	—

LAS APRECIACIONES DEL MERCADO DE AZUCARES

AGOSTO 15 de 1939.

	Ant.	Hoy
Costo y Flete		
Pronto embarque a EE. UU.	1.90	1.93
Flete	0.15	0.15
Libre a Bordo— Pago Inmediato		
E. E. U. U. Cuota libre	1.76	1.79
EE UU Cuota retenida 1940	1.65	1.66
Cuota mundial conjunto	1.14	1.15
Cuota local — Ex-Almacén Puerto	0.92	0.92
Todas las Cuotas	1.49	1.50½

NOTA: Los precios para las cuotas de embarque se entenderán pagaderos en la proporción de monedas establecida. La cuota de consumo Local está cotizada en moneda nacional

(Esta apreciación es de Luis Mendoza y Compañía.)

GANADO

LOS PRECIOS EN PIE

Precios que pagan compradores entregado el ganado en esta capital, según información de los Mataderos:

	Ctvs. Libra
Vacuno de 3¼ a	3½
Lanar de 3 a	3½

Precios del ganado porcino

De 100 lbs a 125 lbs de 4 a 5 cts
De 125 lbs a 150 lbs de 5 a 5¼ cts
De 150 lbs a 175 lbs de 5¼ a 5[illegible]
De 175 lbs a 200 lbs de 5½ a 6 cts

LOS PRECIOS DE LA CARNE

En los mataderos de esta capital rigen los siguientes precios:

	Ctvs. Kilo
Vacuno, de 12 a	14
Cerda, de 25 a	30
Lanar de 20 a	25

MATADERO DE LUYANO

Se sacrificaron ayer en el Matadero de Luyanó:

	Cabezas
Vacuno	62
Cerda	44
Lanar	—

MATADERO INDUSTRIAL

Se sacrificaron ayer en el Matadero Industrial:

	Cabezas
Vacuno	154
Cerda	96
Lanar	40

CARROS ENTRADOS

Llegaron 8 carros de Jiguaní y 4 de Gamboa, con ganado para el Matadero de Luyanó.

MERCADO DE LONDRES

LONDRES, agosto 15.—El mercado de valores abrió con precios más firmes. U. S. Steel 49.1|4; Chrysler 82.5|8; General Motors 47.5|8; International Nickel 49.1|2. A las 2 p. m. se cotizaban: U. S. Steel 49.5|7; General Motors 48; International Nickel 49.1|2; Anaconda Copper 26.3|8; Chrysler 14.5|8; New York Central 13.1|8; Bethlehem Steel 61.3|4.

—El oro se cotizó hoy a $34.78 la onza fina. El oro en barras a 148s 7d contra 148s 7.1|2d. La libra esterlina (New York cable) a $4.6812.

—La plata se cotizó hoy a 17.5|16 peniques por onza, con alza de 1|8 de penique.

—El mercado de valores cerró con los precios siguientes: Chrysler 83.1|8; General Motors 48.1|8; International Nickel 49.1|2; New York Central 14.7|8, U. S. Steel 49.5|8.

TABACO

Han vuelto al mercado esta semana dos firmas manufactureras de cigarrillos que, probablemente, compren algunas cantidades de las clases que acostumbran adquirir procedentes de Vuelta Abajo.

Aparte de esos compradores, sólo están en el mercado los que adquieren pequeños lotes de rezagos nuevos de Partido y Vuelta Abajo.

Si la acción de los fabricantes de cigarrillos a que antes nos referimos, se desarrollase en forma importante, tendríamos esta semana una actividad mayor que la registrada durante los cinco días hábiles de la semana finalizada el doce de los corrientes.

Entradas por camiones

Durante el día de ayer supimos de dos partidas recibidas en camiones. Son las siguientes:

De Río-Hondo, para Eguzquiza y González, 70 tercios.

De Santa Clara, para Constantino González y Compañía, 72.

Recibidos por ferrocarril

Por los patios de los ferrocarriles se recibieron durante el día de ayer las partidas de tercios y pacas que relacionamos a continuación:

De Placetas, para Menéndez y Compañía, 249.

De Santa Clara, para I. Kaffenburgh's Son, 120.

De Remedios, para la General Cigar Company, 112.

De Camajuaní, para la misma General Cigar Company, 128.

De Placetas, para S. Ruppin Havana Tobacco, 158.

Del mismo Placetas, para I. Kaffenburgh's Son, 90.

También de Placetas, para Puente y Compañía, 76.

De Santa Clara, para H. Duys and Company, 227.

De San Juan y Martínez, para la Cuband Land and Leaf Tobacco, 198.

Del mismo San Juan, para Eguzquiza y González, 86.

De Pinar del Río, para José Fernández, 297.

De San Luis, para Toraño y Compañía, 23.

De Puerta de Golpe, para Domingo Méndez e Hijos, 126.

Del mismo lugar, para Luis Aromí, 1.

De Paso Real, para Eguzquiza y González, 54.

De Ovas, para José Gutiérrez, 162.

De Mendoza, para las firmas siguientes: González y Vázquez, 63; Domingo Méndez e Hijos, 54; Toraño y Compañía 38, y Miguel Saludes, 18.

Compras en los campos

Las noticias que recibimos de los centros productores de Vuelta Abajo, nos dicen que siguen actuando las mismas firmas manufactureras de cigarrillos y las exportadoras que hemos mencionado en anteriores informaciones. Y en Las Villas siguen los exportadores comprando pacas y tercios.

MERCADO DE MANTECA

Cierre de ayer en Chicago:

Diciembre	5.00
Granel	5.20
Septiembre	4.95

SE REPORTAN VENTAS DE LOS LIBRES DE DERECHOS A 2.82 Y DE LOS DE CUBA A 1.93 C&F

Los refinadores británicos compraron también unas 10,000 toneladas de crudos cubanos, peruanos y de otros países, con derechos preferenciales, a la base de seis chelines

Los azúcares crudos disponibles o de embarque, así como los de entregas futuras, mejoraron ayer en el mercado de New York.

Tanto los tenedores de los libres de derechos como los de Cuba, mantuvieron su actitud del lunes en el mercado del disponible. Y los compradores persistían en no pagar más de 2.80 y 1.90 costo y flete, respectivamente.

Pero después del mediodía se supo que la refinería de McCahan había comprado 2.000 toneladas de Filipinas, para arribar el 23 de los corrientes, al precio de 2.82, lo que representa un alza de dos puntos en relación con la cotización «spot» del lunes.

Poco después se reportó que Farr and Company habían vendido 25,000 sacos de Cuba a la misma refinería, al precio de 1.93 costo y flete, para embarcar durante la segunda quincena de septiembre.

MERCADO DE FUTUROS. — La Bolsa del Azúcar de New York fijó el lunes en 1.91 la cotización «spot» para los crudos del contrato No. 3.

Según los reportes recibidos de la mencionada Bolsa durante la sesión de ayer se vendieron del contrato dicho: 7.500 toneladas en septiembre, 2.350 en enero, 2.750 en marzo y 550 en julio. Y del contrato No. 4 o mundial se vendieron durante el día en la misma Bolsa: 6.650 toneladas en septiembre, 1.600 en diciembre, 2.050 en marzo, 4.100 en mayo y 700 en julio.

Una impresión sobre la actuación de ambos contratos, la hallará el lector en la carta del cierre que insertamos más abajo.

MERCADO DE LONDRES. — Después del mediodía se reportó que Tate and Lyle habían comprado crudos, para despacho en la primera quincena de septiembre, a seis chelines y cuatro y medio peniques. Decía una información que ese precio equivalía a 1.14 fob., basado en tipo de flete de 17|6 y la libra esterlina a $4.68-1|8. Otros detalles sobre las compras de los mencionados refinadores, están contenidos en la carta del cierre, inserta más abajo. Se dijo a última hora que había más ofertas de crudos al precio apuntado, para embarques en septiembre, y que también los había a flote a 6|6. El cierre de la Terminal fué como sigue:

	Cierre del 14	Cierre del 15
Agosto	6|4¾	6|4½
Septiembre	6|2½	6|3
Octubre	6|1	6|1½
Diciembre	6|0½	6|0¾
Marzo	6|1½	6|1¼
Mayo	6|1½	6|1¾
Agosto	6|2	6|2

CARTA DEL CIERRE. La de Thomson McKinnon decía de esta manera:

«Los futuros azucareros domésticos lograron un alza hoy dentro de un buen volumen de negocios al venderse crudos con una mejoría de 2 a 3 puntos sobre el último precio pagado. En las primeras 3 horas se operó en cerca de 6.500 tonaladas. Estas ventas, primeras de esta semana, fueron a manos de la refinería McCahan de Filadelfia. Un lote de 2,000 toneladas de Filipinas para llegar en 21 de agosto se vendió a 2.82c., mientras que las 3.500 toneladas de crudos de Cuba para embarque durante la segunda quincena de Septiembre, se pagaron a 1.93c. Cyf. Nada nuevo en cuanto a los refinos. El contrato mundial quedó alrededor de 1|2 punto a 1 punto en alza, al comprar los refinadores británicos cerca de 10,000 toneladas de Cuba, Perú y otros países con derechos preferenciales, a la base de 6 chelines 4.1|2 peniques por quintal».

AZUCARES ENTREGADOS. — Un despacho de Washington decía ayer lo siguiente:

«Según los datos preliminares de la Secretaría de Agricultura los azúcares entregados para el consumo directo por los refinadores, elaborados de remolacha e importadores durante los primeros 7 meses del año actual ascendieron a la cifra de 3,520.007 toneladas cortas valor en crudos contra 3,494,341 toneladas durante igual período del año 1938. Las entregas efectuadas en lo que va del año por las fábricas azucareras domésticas no han sido reportadas. Estas entregas ascendieron el año pasado a la cifra de 57,238 toneladas haciendo un total de 3,551,579 toneladas».

GANANCIAS Y PERDIDAS DE LAS EMPRESAS AMERICANAS REPORTADAS DE NEW YORK

NEW YORK, agosto 15.—Chrysler Corporation: en el prifer semestre tuvo una utilidad de $5.83 por acción contra $1.31 en igual período del año 1938. Declaró el pago de un dividendo $1.50. Columbia Gas and Electric: en el segundo trifestre tuvo una utilidad de .11c. por acción común contra 2c. en igual trimestre de 1938. Columbian Carbon Company: en el segundo trimestre tuvo una utilidad neta de $1.50 por acción contra $1.24. United Engineering and Foundry: en el primer semestre tuvo una utilidad neta de $1.12 por acción contra $1.68 DuPlan Silk Corporation: en el año que terminó el 31 de mayo último tuvo una utilidad neta de $1.03 por acción común contra .70c. Atchison: en el mes de junio tuvo una entrada neta de $1.347,000 contra $2.976.000. Missouri Pacific: en el mes de junio tuvo una pérdida neta de $1.397,000 contra $1.707,000. Chicago and Northwestern: en el mes de junio tuvo una pérdida neta de $874,000 contra un millón 151.000 pesos, St. Paul: en el mes de junio tuvo una pérdida neta de $2.315,000 contra $2.215,000. Reading Company: en el mes de junio tuvo una entrada neta de $218,000 contra $249,000. Florida East Coast RR.: en el mes de junio tuvo una pérdida neta de $436.000 contra 478 mil pesos. Greyhound Corporation: en el primer semestre tuvo una entrada neta consolidada de $1.993,000 contra $1.484,000. Pepperell Mfg. Company: en el año que terminó el 30 de junio tuvo una utilidad neta de $8.96 por acción contra pérdida neta de un millón 796.000 pesos. Club Aluminum Utensil Company: en el año que terminó el 30 de junio tuvo una utilidad neta de .40c. por acción común contra .32c. Interstate Oil Compact: el Comité se reúne en Oklahoma City hoy. Homestake Mining Company y subsidiarias: en el primer semestre tuvo una utilidad neta de $4.231,000 contra $3.302,000.

SE CAYO DEL OMNIBUS

Antonio Antón Sáez, sin domicilio, sufrió lesiones de carácter grave al caerse en los momentos que intentó montar un ómnibus en la esquina de Marina y Vento.

Lo despojaron del dinero

También denunció en la Secreta Francisco Febles Blanco, de Pocito 25, altos, en Jesús del Monte, que transitando por Vives y San Nicolás fué asaltado por dos sujetos, los que lo despojaron del dinero que llevaba, que no era suyo, sino de Avelino Vega, que tiene negocios en el Mercado Unico y era producto de una venta que Vega realizó y que él había de entregarle. Agregó el denunciante que los asaltantes, que eran de la raza negra, desaparecieron en diversas direcciones y los reconocería si volviera a verlos También expresó que a pesar de haber dado voces de auxilio y de ataja nadie fué a auxiliarlo. De la denuncia se dió cuenta al Juzgado de Instrucción de la Tercera Sección.

SE TRAGO UN ALFILER

María Rosello Rodríguez, de 60 años, vecina de Suárez número 267, fué asistida en el primer centro de socorro, de una grave herida en la tráquea, que se causó al tragarse un alfiler.

ARROLLADO POR UN AUTO

En el primer centro fué asistido de graves contusiones por el cuerpo, Fidel Fundora, de 10 años, vecino de Revillagegido número 158, las cuales sufrió en Revillagigedo y Gloria, al ser arrollado por el auto que conducía Laureano Pérez Rodríguez, de Buenos Aires, 104.

MERCADO DE VALORES

Siguieron ayer activas las Obligaciones Oro del Tesoro con siete y cuatro cupones, a impulso de la impresión que predomina en el mercado local acerca de la próxima solución del problema que constituyen dichos valores. En ambas Obligaciones se hicieron durante el día negocios por unos $50.000, incluyendo en ese total estimado las ventas hechas en las pizarras de la Bolsa de la Habana, que son éstas: $10.000 de las de siete cupones a 38 durante la Cotización Oficial, y $1.000 a igual precio durante la Cotización a Término.

A la mejoría experimentada por la plata en el mercado monetario, se atribuyó la pérdida de fracción que tuvo el bono nuevo de la Deuda Exterior 1977 durante el día de ayer. A base de dicho papel se hicieron negocios por unos $20.000. Abrió firme el bono, y al cierre tenía un tono pesado.

En los otros bonos de renta fija, cuyos precios mantuvieron la firmeza que viene constituyendo su característica, se concertaron algunos negocios dentro de los precios cotizados en la Bolsa local. Las operaciones concertadas fueron en las emisiones de Speyer, Morgan, Deuda Interior, Cuban Telephone y Azúcar.

Fueron favorecidas por regular demanda las acciones preferidas de la Utilities del seis por ciento, las preferidas del Teléfono, las fundadoras y beneficiarias de la Nueva Fábrica de Hielo y una o dos más de las que pagan dividendos. Los compradores de Unión Oil siguieron activos, pues ayer concertaron negocios en los que han de entrar unas qunice mil acciones. Durante la Cotización Oficial celebrada en la Bolsa de la Habana a las dos y media, se operó en dos mil acciones de dicha Compañía (Unión Oil) al precio de cuatro centavos.

Nada sobresaliente ofrecieron los valores que figuran en la pizarra de la Cotización Libre que diariamente se verifica en la Bolsa local.

MEJORO LA IMPORTACION DE PELICULAS HABLADAS

Asciende a un total de 2.637.101 pies lineales el total de las películas habladas importadas en Cuba de Estados Unidos, en los primeros cinco meses de este año, superando ligeramente a las cifras de iguales meses de años anteriores.

Debemos a «Cuba Económica y Financiera» la comparación de estas cifras con los cinco años anteriores, a saber:

5 meses	Pies lineales	Valor
1934	1.610.056	$31 972
1935	1.989,493	»38,963
1936	2.762,928	»54,961
1937	2.276.962	»47,311
1938	2.419,629	»44.836
1939	2.637.101	»46,381

PROMEDIOS DEL CIERRE DE LA BOLSA DE NUEVA YORK

NUEVA YORK, agosto 15

	Abre	Máx.	Mínimo	Cierre	
30 industriales	141.41	140.76	140.76	141.29	alza. 1.11
20 ferroviarias	28.77	28.93	28.59	28.66	alza. .10
15 Serv. Púb.	26.95	27.15	26.77	26.82	alza .20
40 Bonos			—	90.08	alza .21

LA TABACALERA Compañía de Seguros, S. A.
ACCIDENTES DEL TRABAJO
Automóviles. Decreto-Ley 800
Edificio Bacardí
Segundo piso
Telfs.: (M-7388
(M-7259
HABANA

M.E.C.D. 2016

CRONICA CATOLICA

GRANDIOSA FUNCION A SANTA MARTA, CELEBRADA POR LA ASOCIACION DE SU NOMBRE EN EL TEMPLO DEL CARMEN

La Asociación de Santa Marta de la Iglesia Nuestra Señora del Carmen celebró con inusitada pompa la fiesta patronal de su gloriosa Patrona.

Se ajustó al siguiente programa:

A las 7.30 de la mañana, celebró Misa de Comunión general, el M. R. P. Fray Juan de la Cruz, Vicario Provincial de los Padres Carmelitas Descalzos de Cuba.

La mesa eucarística se vió frecuentada por centenares de personas devotas de Santa Marta.

Fué un grandioso homenaje eucarístico.

Misa y comunión fueron armonizadas por escogidas voces que interpretaron bellísimos Motetes.

Los comulgandos fueron obsequiados con piadosos recordatorios.

A las nueve de la mañana, en el altar propio de Santa Marta, adornado con sumo primor y espléndidamente iluminado, tuvo lugar la Misa solemnísima, celebrada con suntuosidad por el R. P. Fray Samuel de la Virgen del Carmen, Prior de los Padres Carmelitas de esta iglesia, asistido del Padre Félix del Val, Capellán de la Casa de Beneficencia y Maternidad, y el Hermano Corista Fray Alberto de la Virgen del Carmen, O. C. D. De Ministro de Ceremonias, el Hermano Fray Angel de Santa Teresa, O. C. D. y la Corte de Nuestra Señora del Carmen, revestidos de gran gala.

Asistió a esta Misa y sermón, una inmensa multitud de fieles, presidiendo en unión de la Directiva, la Directora General de la Asociación, señora Victoria P. de Manrara.

El sermón estuvo a cargo del notable orador de la Orden del Carmen, M. R. P., Juan de la Cruz, actual Vicario Provincial de Padres Carmelitas Descalzos de Cuba y Prior de los Padres Carmelitas de Camagüey.

Demostró, en su magnífico y grandilocuente sermón, que el dolor no es un mal, sino un bien para proclamar la gloria de Dios, como se ve en diversos pasajes de la Sagrada Escritura y de un modo especialísimo en la Resurrección de Lázaro, el Hermano de Santa Marta, y de modo sublime, en la Pasión y Muerte de Nuestro Señor Jesucristo, cuyos dolores y muerte afrentosa, nos proporcionaron nuestra Redención y una Madre de dulzura y misericordia, nuestra abogada ante el trono de su Divino Hijo.

El dolor es el camino de la Cruz, y sin este signo de dolor glorioso, no podremos alcanzar el bien eterno de la Gloria.

Por el dolor ejercitamos obras de heroica caridad.

Les afirma, que es además, un medio santo de satisfacer por nuestras culpas.

Les exhorta a llevarlo con paciente resignación, conformándose con la voluntad santa de Dios, y, si, aún nos fuera posible, debíamos exclamar con Santa Teresa de Jesús: «O padecer, o morir», pues en tan grande aprecio tenían los Santos el dolor, pues sabían que el discípulo no es mejor que el Maestro, y si el Divino Maestro nos alcanzó la vida eterna con sus dolores gloriosos, con nuestros dolores, unidos a los suyos, tenemos que alcanzar la recompensa de la gloria.

Debemos, pues, amar el dolor, y no maldecirlo, y sobre todo, no levantarnos airados contra la Divina Providencia, antes bien, suplicarle la fortaleza, que nos sea necesaria, para labrar con ellos nuestra eterna corona de gloria.

Antes de empezar su hermosísimo sermón, comunicó a sus innumerables oyentes, la muerte del Provincial Fray José Vicente de Santa Teresa, que siempre que estuvo presente en la Habana, él lo pronunciaba.

Como piadoso recuerdo y como homenaje al mártir de Cristo, pide que todos postrados de rodillas recen con él en alta voz, el Padrenuestro, Ave María y Gloria Patri.

Así lo hace aquella gran multitud, resultando un momento de sentida y profunda emoción.

Orquesta y voces, interpretaron de manera brillantísima, la Misa «Hoc est Corpus meum», a voces de hombres, del Abate Laurencio Perosi; al Ofertorio, la grandiosa composición, «Monstrate esse Matrem» y después de la Misa, el preciosísimo Himno de Santa Marta.

Dirigió el Maestro Ponsoda, estando la parte de órgano a cargo del notable organista del templo, R. P. Fray Eugenio de San José, O. C. D., celoso Director de la Asociación de Santa Marta.

Esta función se aplicó, según las piadosas intenciones del señor Benjamín Vega Flores, como gratitud de la Asociación por haber costeado estos magníficos cultos.

El desfile de la gran multitud, resultó brillantísimo.

Después de la solemne función, en el salón de fiestas se obsequió a 20 familias pobres de la Asociación con un vestido y un paquete de víveres conteniendo cada uno: arroz, frijoles, leche condensada, fideos, harina, azúcar, tasajo, bacalao, chocolate, café, papas, dulce de guayaba, tabacos, jabón y galletas.

A otras 20 familias de pobres vergonzantes, la Asociación les socorrió con diferentes cantidades, en sus respectivos domicilios.

Para los niños de ambas familias, vestidos, calzado y dulces.

Presidieron el Reparto de Santa Marta, el Vicario Provincial, P. Juan de la Cruz, el Prior del Carmen Padre Samuel, el Párroco Padre Cristóbal, O. C. D., el Director Padre Eugenio, la Presidenta, señora Emelina Villageliú de González y la Directora, señora Victoria P. de Manrara.

El Director y la Directiva de Santa Marta dan las más expresivas gracias a todas las personas que han prestado su ayuda. En especial, a los que han contribuído con víveres.

A las seis de la tarde, nuevamente un concurso extraordinario de fieles asistió a los siguientes cultos: Santo Rosario, piadoso ejercicio en honor de Santa Marta, suntuosa procesión, que recorrió los claustros y naves del templo, presidiéndola el M. R. P. Provincial y despedida a Santa Marta.

Tuvo a su cargo la parte musical, el Coro de la Asociación bajo la dirección de la señorita Tití Escobar, alcanzando un grandioso éxito, por el que ha sido muy felicitada.

El DIARIO DE LA MARINA se complace en felicitar a la Directiva de la Asociación de Santa Marta por las suntuosas fiestas, que ha estado celebrando del 13 de junio al 29 de julio, día de la fiesta patronal de Santa Marta.

El 31 de julio, celebró a las nueve de la mañana, solemnes funerales por los socios fallecidos, a fin de que descansen en la Paz del Señor.

ACTOS CATOLICOS QUE SE ANUNCIAN PARA MAÑANA EN LAS DIVERSAS IGLESIAS

El Jubileo Circular

En la Iglesia del Carmen, el Jubileo Circular.

La exposición, después de la última Misa, que en esta iglesia se celebre.

A las 5 de la tarde, Santo Rosario Visita a Jesús Sacramentado, cánticos, sermón, bendición y reserva.

Quince Jueves a Jesús Sacramentado

En la Iglesia del Santo Angel, a las 5 de la tarde.

En la Iglesia de San Francisco, a las 5 p. m.

A las 5:30 p. m. en la Iglesia de la Merced. En esta iglesia, cada uno de los Jueves, se concluye con procesión eucarística por las naves del templo, portando el palio los Caballeros de Colón del Consejo San Agustín número 1390.

Asociación Eucarística Popular

En la Capilla de las Madres Reparadoras, la Asociación Eucarística Popular, celebra adoración al Santísimo Sacramento de 7.30 de la tarde a diez de la noche.

Jueves Perpetuos Eucarísticos

Las Archicofradías de los Jueves Eucarísticos del Corazón Eucarístico de Jesús de las iglesias de San Nicolás de Bari, María Auxiliadora y Padres Redentoristas de Luyanó, celebran los solemnes cultos de los Jueves Eucarísticos.

Por la mañana, a las 8, en las dos primeras, y en la última, a las 7.30.

Por la tarde, a las 5 en las tres.

Hora Santa

En todos los templos, la Hora Santa de los Jueves Eucarísticos.

Solemne Fiesta a San Roque

Hoy, miércoles 16 del actual, a las 9 de la mañana, se celebrará en la Iglesia del Espíritu-Santo, sita en Cuba y Acosta, solemnísima Misa en honor de San Roque, abogado contra la peste.

El Panegírico a cargo del R. P. Angel Gastelu.

Se invita a sus devotos.

Conmemoración del Natalicio de San Juan Bosco

En la Iglesia de María Auxiliadora, se conmemora en el día de hoy, el Natalicio de San Juan Bosco, con el siguiente programa: Misa armonizada de Comunión general, a las 7 y cuarto, 8 y 8 y tres cuartos a. m.

A las 9.30 a. m. Misa solemne y Panegírico por el R. P. Claudio de la Fuente, Rector de los Padres Pasionistas de la Víbora.

A las cinco de la tarde, Rosario, ejercicio, plática, Consagración de la Juventud y Niñez, a su Patrono y Protector, San Juan Bosco.

Un individuo que presumía de guapo, vejó a un anciano en Marianao y fué muerto por éste de una cuchillada

MARIANAO, Agosto 15. DIARIO, Habana.— Esta tarde, en la casa de vecindad de la calle Real No. 119, fué muerto de certera puñalada un sujeto de la raza negra que presumía de «guapo», por un anciano mestizo. En el lugar de los hechos se personó el vigilante Liberato Rivera Díaz, perteneciente a la Segunda Estación de Policía, quien del hecho dió cuenta al comandante Julio Prats y éste, a su vez, al Juez de Instrucción.

Detenido el autor

El Tte. V. Dedric y el vigilante Rivera procedieron a la detención de Juan González Martínez, natural de Matanzas, de 62 años y vecino de Real 119, quien declaró que conocía al occiso por el nombre de José Angel Cisneros de la Rosa, de 40 años y vecino del Reparto Padre Zamora, quien después de decirle degenerado y otras palabras ofensivas, trató de sacar de la parte posterior del saco un revólver u otra arma, por lo que él esgrimió un cuchillo grande que usa para cortar yerba y limpiar el patio de la casa, defendiéndose y al herirlo le causó la muerte. Añade que los hechos ocurrieron en un pasillo de la propia casa, y que todo obedeció a que hace varios días el occiso le ordenó hacer un trabajo y no se lo pagó, reteniéndole la certificación de afiliación política, cosa que él denunció a la policía y que esto lo disgustó, yendo hoy a buscarlo, maltratándolo de palabras.

Se constituye el Juzgado

El Juez de Instrucción Dr. García Navarro, el Secretario Pedro Santos, el oficial Ramírez y el médico forense Dr. Becquer, se personaron en el lugar de los hechos, procediendo a reconocer el cadáver, que presentaba una herida en la región costal izquierda, línea axilar, penetrante en la cavidad toráxica. Ocuparon un cuchillo de grandes dimensiones bien afilado. Al practicársele un registro en sus ropas, se le ocupó una funda de revólver en la que guardaba un metro y un lápiz.

Al depósito el cadáver

El cadáver de Cisneros de la Rosa fué trasladado al Depósito del Cementerio para practicarle la correspondiente autopsia hoy a las 9. Juan González ingresó en el Vivac por todo el término de Ley.

Le obligaron a firmar un documento

Hilda Infante Sosa, de 34 años, vecina de Cuarta, entre 2 y 5, Delegada a la Asamblea Municipal por el Partido Nacional Revolucionario Realista en el barrio de Redención, denunció en la Segunda Estación de Policía que en su domicilio se personaron María Josefa Martínez, de 6 y 13, Félix O-Farrill Mieres, de Fuente y Lanuza, Gerardo Vázquez Arango, residente en Cuarta y 7, y F. J. Hernández, vecino de Real, los que la invitaron a ir a casa de la María Josefa donde le hicieron firmar un papel mediante engaño y que cree utilizarán en la Asamblea que ha de celebrarse como si ella hubiera concurrido, y que para demostrar lo contrario se personó en la Notaría Pública donde se levantó un acta notarial justificando su aucencia a la Asamblea.

Un caballo le dió uno coz en la cara

Eleuterio Pérez Gómez, de 9 años, vecino de Los Cuatro Caminos del Chico, fué asistido en la Casa de Socorro de una herida contusa en la región labial superior e inferior, de carácter grave. Declaró que al pasar por la bodega donde estaba amarrado un caballo, éste le dió una coz.— A. Martínez, corresponsal.

Anuncios Clasificados de Ultima Hora

COMPRAS

17 MUEBLES Y PRENDAS

A-9003 COMPRO MUEBLES TO- das clases oficinas, todos objetos, arte, máquinas coser, sillones barberías, pianos, mamparas, lámparas, cajas hierro, camas, pupitres, contadoras, todo lo que vendan. Teléfono A-9003.

M-1488 COMPRAMOS MUEBLES, PIA nos, máquinas coser, escribir, sumar, lámparas, neveras, cuadros, objetos de arte, vajillas, baúles, maletas, cajas contadoras, archivos, instrumentos de música, de todo lo que tenga algún valor La Colonial San Rafael 752 M-1488

M-7679 COMPRO MUEBLES

Juegos de cuarto, comedor, sala, piezas sueltas, máquinas de coser y escribir. Si usted quiere vender o comprar sus muebles llame al Telf. M-7679.

U-1800 COMPRO MUEBLES

Objetos de arte, pianos, liquido casas completas, máquinas coser, escribir, archivos, muebles clínicos, libros, antigüedades, porcelana, plata, bronce, vajillas, alfombras, bandejas, abanicos. Teléfono U-1800.

19 LIBROS E IMPRESOS

COMPRO TOMOS 60, 61, 62,70, 71, 72 Enciclopedia Espasa, Avise al F-2992

VENTAS

48 CASAS

REPARTO "LA FLORESTA"

En la Víbora se venden solares al contado y a plazos con urbanización completa, lu eléctrica, agua y alcantarillado con sus entronques en cada solar, atravesado por la Avenida de Acosta, comunicación con ómnibus ruta 15. Tenemos encargo también de comprar varias propiedades por la Víbora y e Vedado. Informes: Nueva Florenta Land Co. Aguiar Nro 367, The Royal Bank of Canada, departamento 322, A-8875, Administrador Oscar Díaz Ramos.

VENDO $7.000 MEDIA CUADRA DE Calzada Jesús del Monte, sala, recibidor, comedor, tres habitaciones, bajas y dos altas 2 baños etc. monolítica FO-3422 y A-8986 No corredores.

VEDADO $10.000

Y reconocer hipoteca moratoriada de $5.000. Se vende casa de dos plantas independientes en Calzada cerca de Paseo, 4 cuartos y demás comolidades cada planta Olázaga FO-3752.

VENDO SANTA IRENE Nro 69 EN- tre Dolores y San Indalecio, Jesús del Monte, techos de madera, 7x50 portal, sala, saleta, comedorcito 4 cuartos, 2 baños cocina. Informan de 2 a 6 p.m. en la misma. $3,600

NEPTUNO BUEN PUNTO VENDO casa antigua propia para fabricar informan Aguila 210 altos de 2 a 5 No corredores.

VENDO PASAJE MODERNO, RE- parto la Fernanda 12x25 9 apartamentos, renta $30.00. Precio $2.800. Carballo, café La Diana, Reina y Aguila.

ESQUINA PROXIMA MERCADO REN ta $90, esquinita y varias casitas Cerro, esquina Habana 3 plantas monolítica 14x18. Vendo. Informan M. Díaz, Amargura 303 de 1 a 3 Habana.

VENDO CASA CALLE DE MUCHO tráfico San Leonardo 225 esquina a Serrano, jardín, portal, sala, comedor, 3|4 bajos, hall, baño completo, cocina, 2|4 altos al frente de la casa, servicios y entrada de criadas. Precio convencional. Informan I-3089.

¡¡PRECIOSA CASA $2.850!!

Jardín, portal, sala amplia, recibidor, 2|4, de 4x4, gran baño, agua caliente, cocina, lavadero, pisos brillantes, carpintería cedro, casa de linda presencia, pasillos laterales, toda decorada y de gran fabricación, tranvías y guaglas a mano. Tan barata por embarque. Dueño: Mr. Robert I-3706.

¡CASA Y FRUTALES $2.750!

Por embarque casa a la entrada de Arroyo Naranjo con 1.200 metros de preciosos frutales en parición, verdadera. Esto tiene un valor de $6.500, pero lo doy barato por embarque. Dueño: Mr. Robert I-3706.

VENDO VARIAS CASAS Y NAVES

Y una esquina en $5.000. Tengo buenos negocios en casas y fincas rústicas. Vendo 12 casas en $15.000, rentan $156. Informes Galiano 509 García.

$2.800 SE VENDE CASA MUY AM- plia y fresca, jardín, portal, sala, 3 cuartos mampostería, gran salón al fondo propio para fabricar una casita. Nunca falta el agua. Mide 6.80 metros por 40.90 metros de fondo. Calle 13 No. 8 entre G y H. Reparto Batista. Dueño en la misma.

SOLARES.

SOLAR EN GANGA. 518 VARAS 1.600 pesos, sale a $3.08 vara. Calle 26 entre 13 y 15 Vedado, frente al colegio. Alvarez A-6745 3 a 5.

SOLAR PROXIMO «EDIFICIO CLI- nico Infantil», Loma San Juan, Arroyo Apolo, Víbora, 10x30 y 10x40 m. Precio de ocasión. Diez de Octubre 255. Apartamento 1.

VERDADERA GANGA. SOLAR FREN te calle San Francisco entre Avenida Acosta y Once. Mide 7.69x35.38, único por fabricar, media cuadra tranvías y ómnibus. Precio $350.00. Marrero. M-7774.

VENDO UNA PARCELINA DE TE- rreno con buen frente y poco fondo en $350. A media cuadra de los tranvías y de las guaguas en el reparto Buenavista y tiene calle pavimentada y buena acera por el frente. Est; llanita. Puede verla (Avenida 4 entre Calles 9 y 10) o avíseme para acompañarle. Rodríguez Obispo 305. Teléfono M-6543.

51 ESTABLECIMIENTOS

VENDO CASA HUESPEDES

34 habitaciones a la calle. Precio $21.000. Vendo un negocio con $2.000 busco socio. Informes Galiano 409, García.

53 AUTOMOVILES - ACCESORIOS

REGALO RAPIDO EMBARQUE MI Studebaker Dictalor 4 puertas chapa nueva particular, 5 gomas paquete acumulador acabado comprar pintura Duco, vestidura cuero nueva, $395 entrada $80, 30 kms. galón garantizo frente café Vista Alegre Parque Maceo todas horas.

NECESITAMOS VENDER UNA cuota determinada de carros nuevos dentro de estos tres meses. No perdemos operación aceptable. Véanos si piensa comprar automóvil nuevo. Carvajal, Agencia Ford de Marianao.

APROVECHE ESTA GANGA. EN $175.00 se vende un Studebaker, cerrado, cinco pasajeros, con cuatro gomas nuevas. Véalo en garage Blanco 111, entre Animas y Trocadero.

VENTAS

53 AUTOMOVILES-ACCESORIOS

GRAN NEGOCIO. POR DEDICARSE actividades políticas, un particular cambia su automóvil «Mercury» convertible, con solo dos meses de uso, por un carro cerrado de 1938 o 1939. De este «Mercury» que su costo es de $1.575, se ha pagado la cantidad de $1.080, restando lo demás plazos de $38.00 mensuales. El que cambiara su carro, al entregarlo se entenderá que cubre el valor de los $1.080 pagados y quedará pagando la diferencia a $1.575. Telf. FO-1751.

56 MUEBLES Y PRENDAS

VENDO BROCAL POZO DE MAR- mol de una sola pieza arca de alcanfor muy tallada y un relop de pie de tubos y varios objetos más. San Rafael y Oquendo, bajos.

PARCULAR VENDE TODOS LOS muebles, lámparas, adornos, objetos arte. etc. de su casa. Calle 13 No. 1152 esquina a 16. Vedado. 10 a. m. a 4 p. m.

FAMILIA, GANGAS, MUEBLES

Juegos cuarto 3 c. chifforrober 3|c. gavetas al centro, finos tiradores y Lutacón: $125 a $165; otros: $98, $115, comedor: $70; living-room $98. San Nicolás No. 305 entre Neptuno y San Miguel.

PARTICULAR, POR TENER EM- barcar vendo precio módico, 2 juegos cuarto, 1 comedor, refrigerador «Frigidaire» de 3 a 5. Reisner, Panorama 15 entre San Jacinto y Domínguez, Marianao.

60 INSTRUMENTOS DE MUSICA

GRAN LIQUIDACION PIANOS

VERTICALES Y DE COLA PROPIOS PARA PROFESIONALES Y PERSONAS DE GUSTO ESTUDIOS SUPERIORIES. CANTO Y ORQUESTAS. PARA PRINCIPIANTES

Tenemos el piano que Ud. necesita. Grandes facilidades de pago. Alquiler desde $2.00.

LA PREDILECTA

SAN RAFAEL ESQ. A OQUENDO M-2530

61 DE ANIMALES

AVES DE RAZA SE VENDEN CA- talanas blancas y Malayas negras. Informes Telf. F-5440 Correo calle seis Nro 461 entre 19 y 21 Vedado. J. García.

SE VENDEN BARATAS VARIAS VA- cas y terneras. Informa señor San Pedro, Kilómetro 16 carretera le Arroyo Arenas.

PARA LAS DAMAS

70 INTERES PARA LAS DAMAS

AVISO

Modista experta le buen gusto se ofrece para trabajar en casas honorables a sueldo fijo o por das, da clases de corte a domicilio. Sale a probar. San Miguel 510 M-1307 Carmita.

ENSEÑANZAS

75 PROFESORAS - PROFESORES

CLASES DE FRANCES

Por profesor francés, Monsieur Robert Rest, calle H, número 510 entre 21 y 23. Vedado. Oígalo los domingos, de 7 a 8 p. m. CMCD 630 kilociclos. Precios convencionales.

76 COLEGIOS

SEÑORA CON BUENAS REFEREN- cias se hace carga de la educación y cuidado de uno o dos niños pequeños. Informes Telf I-4070

ALQUILERES

79 HOTELES

HOTEL "VEDADO"

CALLE 19 ESQUINA A M

Residencia excelente, que reúne excepcionales condiciones para vivir con toda comodidad. Frecuente y fácil comunicación con la ciudad y repartos. Esmerado servicio, comida criolla, española y americana. Telf. F-6631.

HOTEL «ALAMAC» HABITACIONES con baño, amplias y frescas, elevador, servicio impecable, comidas de primera calidad, comedor en el «roof», precios económicos. Galiano 308 esquina Neptuno A-8002

HOTEL BIARRITZ

RESIDENCIAL

El más confortable, céntrico y lujoso de la Ciudad. Amplias y frescas habitaciones, todas baño privado completo y closet. Nunca falta agua fría y caliente. Elevador da y noche. Exquisitas comidas en su elegante Roof-Garden. 4o. piso. Estricta moralidad. Prado No. 519, frente al Capitolio.

SE ALQUILA UNA HABITACION con baño privado, balcón a la calle, toda asistencia. Residencia Santa Ana Campanario 222 esquina a Concordia.

80 CASAS DE HUESPEDES

PALACIO CUETO. MURALLA E IN- quisidor. Departamentos 2 piezas y habitaciones todas frescas, comida excelente y agua fría y caliente abundante. Precio de situación y garantizamos limpieza y seriedad. Hay elevador. Informes Telf. M-2674.

82 APARTAMENTOS

EDIFICIO DIAMOND, ESPLENDIDO y fresco apartamento con sala, saleta comedor, pantry, cocina 5 habitaciones, 2 baños garage $60, sin $55 L Nro 355 entre 21 y 23.

SE ALQUILA UN MODERNO APAR tamento en la Avenida de Italia 408 con sala-comedor, un cuarto baño completo, cocina y pantry, se da electricidad y gas, elevador y teléfono. Informes en la misma. Se requieren referencias.

EDIFICIO «ARBOS» OQUENDO 308 entre San Rafael y San Miguel. Alquilo apartamentos frescos e independientes. Informan en la misma.

AGUIAR No. 107 ENTRE CUARTE- les y Chávez 1o. piso alto, un departamento de sala y cuarto, propio para oficina o corta familia, se da en proporción.

SE ALQUILA UN APARTAMENTO moderno en los bajos de Zanja No. 370 entre Gervasio y Escobar, compuesto de sala, habitación, comedor, cocina y precio cuarto de baño. Precio $20.00. Preguntar por Antonio, encargado. Se exigen referencias.

APARTAMENTOS MODERNOS. NO hay mosquitos, polvo ni ruidos. Unicamente Edificio Ocho pisos, sótano con garage. Edificio Lens 6 y 11 Vedado.

AMISTAD 310 S. RAFAEL Y S. JOSE

Se alquilan departamentos y habitaciones con y sin baño. Precios módicos. Informes en la misma y teléfono A-0895 Sra. María.

ALQUILERES

OFICINAS

SE ALQUILA GRANDE OFICINA AL lado de Flota Blanca (antes de Sr. Doniphan). Buena para agente de Aduana o exportalor de frutas. Damas 864.

84 HABITACIONES

UNA HABITACION AMPLIA Y FRES ca Manrique 6 entre San Lázaro y Malecón, Edif. Carrera Jústiz Telf. M-8186.

CASA FAMILIA, ALQUILA AMPLIA ventilada habitación, vista calle, lavabo agua caliente, teléfono, matrimonio u hombre solo. Toda asistencia, Obispo 455 2o. piso. entre Aguacate y Villegas.

SE ALQUILA HOSPITAL 204 AZO- tea, entre Jovellar y Vapor, se desocupa próximamente, habitación grande, comedorcito, servicio y lavamanos, cocinita carbón, terracita con gran vista al mar, todo independiente, propia para matrimonio sin niños, muy fresca $14.00 y referencias. Informa Rosendo, Neptuno 407. La Casa Pérez Telf. M-6224.

85 NAVES-LOCALES

EN NEPTUNO, CEDO LOCAL DE ES- quina, si quieren con vidrieras y algunas mercancías. Paga alquiler $25.00 Informan, Concordia esquina a Gervasio, Farmacia.

BERNAZA 116 ENTRE LAMPARILLA y Obrapía, alquilo un local propio para comercio, precio 34 pesos. Informes en el mismo de 1 a 5 y enfrente casa trucos.

SE ALQUILA PARA ESTABLECI- miento un magnífico local de cuatrocientos metros cuadrados con servicio de damas y caballeros, tres puertas a la calle. Obrapía 357 entre Hagana y Compostela. Llaves en la misma.

MAGNIFICO LOCAL, PROPIO PA- ra comercio pequeño se alquila en Trocadero No. 419 esquina a San Nicolás, en $25. La llave al lado en la Botica. Informan F-4172 y M-8473.

87 HABANA

ALQUILO CASITA FRANCO 255, tres cuadras Belascoain, sala, cuarto, patio, servicios, cocina, siempre agua. Llaves Desagüe 155 casi esquina Oquendo.

SE ALQUILA MANRIQUE 565 FREN te a la Iglesia 1er piso recibidor, sala, cuatro cuartos, comedor al fondo doble servicio $40 mes adelantado y mes en fondo llave en los bajos Informes F0-2928

CAMPANARIO 214 ALTOS, ENTRE Concordia y Virtudes para familia o profesionales, sala, antesala siete habitaciones grandes, lavabos, baño intercalado, pantry, comedor, servicio de criados agua abundante Informan en los bajos.

CASA CON ELEVADOR NEPTUNO y Aramburo. Se alquila sala, comedor, tres cuartos, baño intercalado, gran cocina, servicio de criados. Muy fresca, nunca falta agua $40.00. No se rebaja.

ALQUILO ACABADAS FABRICAR bajos Estrella 368 entre Escobar y Lealtad con sala, comedor, 2|4, baño intercalado en colores, agua caliente, cocina y patio. Informan A5-5851.

$30.00. ALQUILO ALTOS ANTON RE- cio 78, pegado Monte, sala, tres cuartos, baño intrecalado, comedor etc. Informan en la misma.

ALQUILO 2o. PISO MODERNO. Condesa 167 entre Escobar y Lealtad, sala, recibidor, dos habitaciones, baño intercalado, cocina y comedor al fondo. Informan en el 169.

SE ALQUILA LA CASA DE LAGU- nas No. 153 casi esquina a Campanario con sala, comedor, dos cuartos, baño, cocina y patio.. Llaves en la misma. Precio $34.00. Informes A-9339.

SE ALQUILA LA CASA ECONOMIA 66 bajos, entre Corrales y Apodaca. Compuesta de sala, comedor, 3 habitaciones, baño intercalado, cocina, patio y servicio de criados. Agua abundante, la llave en la bodega de la esquina de Corrales. Informan Telf M-3659 o M-1897.

INDIO 11 ENTRE CORRALES Y Gloria se alquilan los bajos con sala, comedor, tres habitaciones, patio y demás servicios. Precio $25. Informan en la misma.

CASA FRESCA, DOS VENTANAS, sala, comedor, tre habitaciones, cuarto desahogo, calentador, cocina, baño, Concordia 776 entre Hospital y Aramburo. Llave en los altos e informan.

ALQUILO EN EL EDIFICIO TROCA- dero 255 esquina a Amistad, linda casa sala, comedor, 2 cuartos, baño intercalado, cocina, lavadero, despensa, Informes azotea Telf. M-6453.

88 VEDADO

SOBERBIOS ALTOS 21 NRO. 57, SA la, saleta, comedor, cinco cuartos, dos baños, cocina, pantry, cuartos de criados con servicio, portal, terrazas, garage una máquina informan bajos.

SE ALQUILAN LOS ALTOS DE H, Nro 508 entre 21 y 23, Vedado compuestos de sala, comedor, 4 cuartos, baño intercalado pantry, cocina, cuartos de criados y garage. Informan: H 510

VEDADO. ALQUILO: CALZADA No. 854 entre 4 y 6 2 plantas; paruín, portal, recibidor, sala, hall, comedor, pantry, cocina, 2 habitaciones, baño, 2 cuartos criados, garage, terraza, Altos; terraza, 3 habitaciones, 3 baños, $150.00. Informes M-2222. Leyte-Vidal.

23 ESQUINA A 28 POR 28 VEDADO. Casa acabada de construir, bajos: jardín, portal, garage, servicios. Altos: sala, comedor, 3|4, baño, cocina y pantry, azotea cuarto, baño lujo, lavandería. Informa en la misma.

SE ALQUILA

Esquina a Línea y 16, amplio portal, jardín, propio para establecimiento. Renta: $40.00. Contrato 4 años. Telf. A-9619.

90 MARIANAO - REPARTOS

ALQUILO CHALET SITUADO 7a Y 26 Miramar tres plantas cinco cuartos tres baños biblioteca sala de armas garage para dos máquinas contrato por un año informan FO-2994.

LA SIERRA 5 No. 6 ENTRE 2 5 casa cerca Colegio Ursulinas, carros y ómnibus casa jardín, portal, sala, hall, tres cuartos baño, hermoso comedor, pantry, cocina, 2 cuartos criados, servicio, lavandería, garage, buen patio frutales. Informan en la misma.

PISO ALTO AMUEBLADO TRES cuartos, garage y demás dependencias, fresco, confortable, refrigeración eléctrica, radio etc. Reparto Miramar, calle 10 entre 1a. y 3a. Telf. FO-4187.

SE ALQUILAN LOS ALTOS DE AVE nida Central 24, reparto Kohly, a una cuadra del Puente Almendares. Muy frescos, sala, cinco cuartos, baño moderno intercalado, comedor, hall, pantry, cocina, servicio de criados y garage. La llave al lado. Informes Teléfono A-6995.

98 ALQUILERES VARIOS

ARROYO NARANJO. ALQUILO CASA quinta cuatro cuartos, dos baños, comedor, sala servicio criados. Luz número once. Informan Dumás A-6222. Llave al lado. Precio $25.

SE SOLICITAN

101 PERDIDAS

PERDIDA. EN LA CALLE DE O-REI- lly trayecto del Tribunal Superior Electoral, se ha extraviado una cartera y un carnet del Senado, del Dr. Felipe Atoy, que contiene papeles sin importancia. Quien entregue ambos objetos en las oficinas del Senado, será gratificado.

103 CRIADAS - CRIADOS

SOLICITO CRIADA BLANCA PARA limpieza y otros pequeños quehaceres que duerma en la colocación. San Lázaro 1211 bajos.

SE SOLICITA CRIADA BLANCA PA- ra lavar y ayudar a la cocina. Amargura No. 263 primer piso.

SOLICITO CRIADA SOLO PARA LIM piar, traer referencias, 12 pesos y uniformes. Avenida de las Américas esquina Aliados altos. Altruras de Almendares. FO-1620.

104 COCINERAS Y COCINEROS

SE SOLICITA UNA COCINERA Y una manejadora de mediana edad niño de dos meses. Necesario referencias. Diríjase D-Strampes 412 entre Carmen V. Alegre, Víbora. Sr. Lino.

SE SOLICITA UNA COCINERA PAR- da de mediana edad que cocina y lave. Telf. FO-3633.

SE SOLICITA MUCHACHA BLANCA, seria, que duerma en la colocación, para cocinar y ayudar a la limpieza. Chaple 67 Vívora entre Morel y Centurión.

SOLICITO UNA JOVEN COLOR PA- ra cocinar y lavar alguna ropa Dormir colocación. Sueldo $12.00. Traer referencia. San Lázaro 1068.

114 AGENTES - VENDEDORES

SE SOLICITAN EN TODAS LAS CIU- dades importantes de Cuba, agentes activos por cuenta propia para concederles la distribución exclusiva para venta directa a consumidores de la más completa y mejor línea de lápices del mundo. Grandes y permanentes ganancias. Precios y calidad insuperables. Magnífica oportunidad con próxima apertura escuelas para establecerse en un negocio propio de posibilidades ilimitadas. Muestrario y detalles completos previo envío de $1. J. T. Gutiérrez, Apartado 1911, Habana.

COMERCIANTES DEL INTERIOR OLEOMARGARINA DE LA MEJOR calidad a precio de propaganda. Precio especial para agentes-distribuidores. Buena oportunidad de negocio. Escriba a C. Castilla, Calzada de Guanabacoa Km. No. 6.

116 SOCIOS

SE SOLICITA UN SOCIO CON $300 de capital para negocio ya establecido. Puede dejar $5.00 diarios. Informes Telf. M-7484. San Miguel No. 7.

117 SOLICITUDES VARIAS

NECESITO ALQUNOS HOMBRES Y mujeres de 21 a 45 años que vivan en la Habana, Marianao, Guanabacoa o Regla, y sepan las 4 reglas. Los admitidos tendrán puestos fijos en compañía americana. Preguntar por Mr. Frank, Bernaza 7, a las 10 de la mañana el próximo jueves 17. No atendemos por correspondencia.

SE OFRECEN

118 CRIADAS-CRIADOS

HOMBRE APTO Y FORMAL SOLICI- ta plaza de sereno o criado de mano en casa particular experiencia y buenas referencias. Telf. F-2383

SE DESEA COLOCAR UNA JOVEN española seria y formal para criada de mano, comedor y cuartos y coser, desea familia buena, referencias, Telf. A-8894 Angelina.

SE DESEA COLOCAR UN BUEN criado con buenas referencias o de pinche o jardinero y portero teléfono A-4415

SE COLOCA BUENA CRIADA ESPA- ñola para cuartos o comedor tiene referencias Le gusta durar en las casas Telf XO-1185

SE DESEA COLOCAR UNA ESPA- ñola para criada de mano o para manejadora no le importa cocinar para un matrimonio solo, menos de $15 no se coloca prefiere en el Vedado. Telf. F-6186

SE COLOCA JOVEN ESPAÑOLA PA- ra criada de manos. informan teléfono F-6363

JOVEN ESPAÑOLA DESEA COLO- carse en casa de moralidad para criada de manos o cuartos también cocina y limpia siendo corta familia, tiene buenas referencias, sueldo de 10 pesos en adelante, informan teléfono A-6200

DESEA COLOCARSE UNA JOVEN de color para limpiar y cocinar a corta familia o cocinar solo, tiene referencias teléfono M-4209

DESEA COLOCARSE JOVEN ESPA- ñola para criada de manos. Tiene buenas referencias. Informa I-6265.

DESEA COLOCARSE UNA ESPAÑO- la de criada de manos o para cuartos. Tiene referencias y sabe limpiar Telf. A5-1961.

SE OFRECE MUCHACHA JOVEN ES- pañola de buena presencia; para criada de cuartos o comedor. Tiene referencias. M-3592.

DESEA COLOCARSE UNA BUENA cocinera, con referencias y una buena criada de mano. Informan Teléfono M-3339.

CRIADO DE MANOS ESPAÑOL DE- sea casa particular con mucha práctica no tiene familia, soltero, honradez a prueba, edad 38 años, da referencias. Informan Telf. X-3284 de 10 a. m. a 5 p. m.

JOVEN BLANCO TRABAJADOR SE coloca para limpieza o pinche, sirvo para ayudar cualquier trabajo, duermo o no, no tengo pretensiones U-1800

DESEA COLOCARSE UNA MUCHA- cha española para criada de mano, sabe cumplir con su obligación. Informan M-4077.

SE OFRECE CRIADA DE COLOR PA ra cuartos o comedor o limpieza, fina y limpia y cumplidora. Tengo buenas referencias y salgo a donde se ofrezca, 23, 407 esquina a J. F-2524 en caso de interrupción M-1149.

SE OFRECE UNA BUENA CRIADA de manos competente con referencias, formal. También se coloca de manejadora, lavandera u otros servicios. 6 No. 357 entre 15 y 17 Vedado Teléfono F-3019.

SE OFRECE EXCELENTE CRIADA de manos o de cuartos, tiene inmejorables referencias, es limpia y sabe cumplir con su obligación, lo mismo va para la Habana que para los repartos. No tiene pretensiones de sueldo M-7375.

SE OFRECE UNA INMEJORABLE criada con buenas referencias y excelente conducta, sabe cumplir con su obligación, es respetuosa; va a donde la soliciten. F-3141.

JOVEN ESPAÑOLA DESEA COLO- carse de criada de manos. Tiene referencias. Telf. U-6816.

SE DESEA COLOCAR UNA JOVEN española para criada de manos o manejadora, sabe cocinar y entiende de repostería. Tiene buenas referencias. Telf. FO-2626.

JOVEN ESPAÑOLA DESEA COLO- carse para comedor o para cuartos, Tiene referencias. Llamar al Telf. U-5223.

SE OFRECEN

118 CRIADAS-CRIADOS

SE OFRECE UNA JOVEN DE COLOR es trabajadora y formal, no duerme en la colocación, para criada de mano o cocinera, tiene buenas referencias. Calle C entre 3a. y 5a. No. 60. Informan al F-6137.

119 COCINERAS-COCINEROS

SE OFRECE COCINERO JOVEN, blanco con muy buenas referencias blanco con muy buenas referencias, sin pretensiones de ninguna clase, hace dulces entiende de reposteria hace otro trabajo, informan a todas horas Telf A-9673

COCINERO REPOSTERO DE COLOR habla inglés y español, muchos años experiencia en comida criolla, francesa y americana, también repostero, no le importa dormir en la colocación, o como de criado de mano, sale al campo, buenas referencias. M-7730.

SE DESEA COLOCAR JOVEN ESPA- ñola para criada de manos o de cuartos o para cocinar y limpiar siendo matrimonio solo. No molesten menos de $15. No le importa ir para los repartos. Desea casa de moralidad. Tiene referencias. Telf. M-6709.

SE OFRECE MUCHACHA DE COLOR para cocinera o criada de manos, duerme en la colocación. Sra. Rodríguez. I-3552.

SE OFRECE JOVEN ESPAÑOL MAES tro cocinero y repostero para casa particular y hoteles, buenas referencias de las casas que trabajó. Llamar al Telf. M-3966 de 8 a 11 a. m. y de 3 a 5 p. m.

SE OFRECE UNA BUENA COCINE- ra cos buena presencia y referencias. También puede cocinar y limpiar siendo corta familia. Informan A-6858.

SE DESEA COLOCAR COCINERA RE postera española, hace plaza, duerme fuera, desea casa de moralidad. A5-4202.

SE DESEA COLOCAR UN JOVEN español cocinero repostero, en casa particular, tiene buenas referencias de las casas que ha trabajado. Informes Telf. M-6509. Nota: también sirve de criado.

SE DESEA COLOCAR UNA JOVEN española para cocinar y limpiar para corta familia. Suelod 18 pesos. Tiene referencias. Duerme en la colocación, tiene que pagar el viaje Telf. M-1792.

SE OFRECE COCINERA DE COLOR para cocinar sólo o cocinar y limpiar, desempeño una buena cocina, Salgo a repartos, duermo en el acomodo o fuera, según trato, 23, 407 esquina J. F-2524 en caso de interrupción M-1149.

SE OFRECE SEÑORA ESPAÑOLA mediana edad para cocinar para corta familia. Tiene referencias U-2271.

DESEA COLOCARSE UNA ESPAÑO- la le mediana edad para cocinar no tiene inconveniente ayudar a la limpieza ,tiene referencias. Teléfono: U-3476.

SE OFRECE UNA MAGNIFICA CO- cinera inglesa con referencias, es competente y formal. También se coloca de criada de mano, manejadora o lavandera. 6 No. 357 entre 15 y 17 Vedado. F-3019.

SE OFRECE EXCELENTE COCINE- ra de color con muy buena sazón, tiene muy buenas referencias, buen carácter muy limpia y sabe variar de platos, sabe cumplir con su obligación, sale para cualquier lugar M-7375 para el Vedado se paga el viaje.

SE OFRECE EXCELENTE COCINE- ra, es limpia cumple bien sus obligaciones, sabe variar de platos con buena sazón. Tiene inmeorables referencias, sale para cualquier lugar, lo mismo duermo que no duermo F-3141.

UNA MUCHACHA ESPAÑOLA CON buenas referencias de casas conocidas, desea colocarse con un matrimonio para cocinar y limpiar. También se coloca para criada de manos, sabe trabajar y cumplir con su deber Telf. A-9587.

COCINERO REPOSTERO TRABAJE con distinguidas familias. Especialidad a la americana y criolla, hombre solo A-4496.

123 COSTURERAS-MODISTAS

SE OFRECE COSTURERA PARA CA- sa particular y para cuartos, blanca del país, corto por sistema o a gusto. Informes M-1149 en caso de interrupción M-2524.

124 LAVANDERAS-LAVANDEROS

SE OFRECE UNA LAVANDERA A domicilio para toda la semana o dias Sabe trabajar Para informes Telf. M-5027

125 CHOFERES

SE DESEA COLOCAR CHAUFFEUR en casa particular con años de práctica, tiene referencias. Informan Telf. F-4394

SE OFRECE CHAUFFEUR MECANI- co para casa particular o comercio menejo toda clase de máquinas, guaguas camión 18 años de experiencia, sin accidente serio, honrado, salgo a cualquier lugar, referencias de 8 años una sola casa U-6642

SE DESEA COLOCAR UN BUEN choffer español experto mecánico, en toda clase de máquinas con esmeradas referencias de las casas en que ha trabajado informan F-3194

SE DESEA COLOCAR UN CHOFFR español joven con buenas referencias y 10 años de prácticas y no tiene pretensiones. Teléfono F-3060.

126 JARDINEROS

DESEA COLOCARSE JARDINERO japonés tiene mucha habilidad y práctico con buenas referencias. Teléfono A-6931

131 OFERTAS VARIAS

JOVEN FINA, HABLA INGLES, SE ofrece para criada, enfermo en clínica o casa particular, también para señora de compañía. Galiano 317 altos preguntar por Rosa.

DESEA COLOCARSE UN JOVEN blanco cubano para dependiente de café o particular y así como pinche de fonda con magníficos molales. No tiene pretensiones y tiene referencias. Teléfono M-4106. Preguntar por David.

AVISO IMPORTANTE

Se ofrece señorita culta para hacer copias de música y mecanógrafa. M-1307 Carmita.

SE OFRECE JOVEN DE COLOR EDU- cada para cuidar enfermos o ancianos, durante la noche. Informan teléfono U-2719 Srta. Rojas.

REFINED COLORED YOUNG WO- man seak position nurse or ladies maid teach english, also hausekeeping for single men or ladies Will travel, one with years experience. May FO-4968.

PROFESIONALES

1 ABOGADOS Y NOTARIOS

LEON BRUNET, ABOGADO

DIVORCIOS OCHO DIAS. PENSIO- nes y Jubilaciones quince días tramitación rápida, de asuntos: Civiles, Criminales, Administrativos de lo Contencioso-Administrativo y Trabajos Notariales. Consultas a domicilio. Doctor León Brunet, Lealtad número 159 Telf. A-4287.

HERENCIAS, SE ANTICIPAN LOS gastos toda clase de asuntos civiles y criminales. Bernal y Fernández Casuso, abogados, Cuba 64 Teléfono M-6450.

PROFESIONALES

3 DRES. EN MEDICINA

DR. A. LABRADOR

Especialidad enfermedades estómago, intestinos, Flujos crónicos, venéreos, y Sífilis. Corazón, Riñones, Pulmones, inyecciones intravenosas. Se hace toda clase de análisis. Consultas gratis de 8 a 11. Pagas 1 a 3. Angeles Nro. 7 entre Reina y Estrella. A-0801

DR. FRANCISCO J. DE VELASCO

Corazón, Pulmones, Estómago e Intestino

DR. RUBEN DE VELASCO

Corazón, Pulmones, Enfermedades de los niños. Consulta de 1 a 3 días laborables. Horas especiales previo aviso. Salud 208 moderno. Telf. M-6[illegible]

DR. J. LYON

(De la Universidad de París)

Especialista en la curación radical de las hemorroides sin dolor ni operación. Consultas diarias de 1 a 3. Consulado 29. altos, esquina [illegible]

DR. A. BARBA INCLAN

Especialista huesos, articulaciones, músculos. Cirujano Ortopédico del Hospital de la Policía Nacional, ayudante del Profesor A. Inclán. Consultas diarias de 2 a 3. Viernes consultas gratis para pobres. San [illegible] o. 170. Honorarios módicos. Electricidad médica y masajes.

DR. ALEJANDRO MUXO

VIAS URINARIAS

Especialista de la clínica-hospital «Cuatro de Septiembre» y de la clínica «Covadonga» del Centro Asturiano. Cirugía génito urinaria. Enfermedades venéreas y trastornos sexuales. Consultas diarias de 4 a 7 p. m. Perseverancia 163 entre Animas y Virtudes. Telf. A-7001.

DR. MESA RAMOS

PIEL, SIFILIS, VENEREO

Impotencia, esterilidad, etc. Consultas y tratamientos de 8 a [illegible] Martes, jueves y sábados, 5 a 7 [illegible] diaria. Perseverancia 162 bajos, entre Animas y Virtudes.

DOCTOR A. VENERO

Curación rápida enfermedades venéreas, impotencia, sífilis, electricidad médica diatermia, ozoterapia. Cuota semanal. Consultos: 10 a [illegible] 4 a 6. San Miguel 301 esquina a San Nicolás A-9380.

DRA. MARIA SUREDA. ENFERME- dades de Señoras. Período, ovarios, menopansia, masajes. Consultas diarias 2 a 5 de la tarde. Gratis pobres 8 a 11 de la mañana. Maloja [illegible] que 310. Neptuno y San Miguel.

DRA. MARIA JULIA DE LARA

Médico cirujano. Clínica privada. Partos, ginecología y Cirugía [illegible] ca. Calzada 710 entre Paseo y [illegible] Teléfono F-5008

SORDERA

RUIDOS DE OIDOS

ETC. SE CURAN CON RUBINOL fórmula de un afamado especialista. De venta en todas las droguerías y boticas. Depósito Monte 1153, esquina a San Joaquín, teléfono M-4128.

DR. ROSAL

Sistema nervioso. Corazón, Medicina interna. Consulta diaria de 4 a 6. San Miguel 507, bajos, entre Gervasio y Escobar. Telf. U-234[illegible]

POLICLINA INTERNACIONAL

Director: Dr. David Cabarrocas, San Miguel 462, entre Lealtad y Escobar. Gratis a los pobres con radioscopia, análisis, diatermia, rayos ultra-violeta, luz alpina, inyecciones, medicinas, aplicación de aparatos de yeso; [illegible] pados, otras operaciones. Tratamiento de tuberculosis con éxito desde la primera semana el desaparecer la fiebre. Turnos de $5.00 a hora fija. Telf. U-2737. F-4045.

GABINETE UROLOGICO GENERAL DE PROFILAXIS VENEREA

Curamos todas las enfermedades de las vías urinarias en pocos días sin dolor. Blenorragia, Cistitis, Prostatitis, Orquitis, Ulceras, Chancros Flujos de la Señora, Impotencia, debilidad sexual tanto en el hombre como en la mujer. Consultas y curas gratis para los pobres de 7 a 11 de la mañana todos los días. Cuiras o tratamientos pagos de 11 a 8 de la noche. Consultas y curas reservados, llame al teléfono M-[illegible] Jesús del Monte Nro 179, bajos, frente a la Quinta de Dependientes Habana. Hacemos toda clase de análisis de laboratorio.

DR. ALFREDO COMAS

Especialista del Instituto del Cáncer. Enfermedades venéreas, sífilis, impotencia; afecciones de señoras, tumores del útero y pechos. Aplicaciones del Radium. Horas de 2 a 5. M-7728 San Nicolás número 20[illegible] entre Neptuno y Concordia, Habana.

4 OCULISTAS

DR. JOSE ALFONSO

OCULISTA

NARIZ, GARGANTA Y OIDOS

Ex-Especialista del Centro [illegible] riano. Consultas de 2 a 5, $3.00. [illegible] no fijo, $5.00. Mutualizables de [illegible] a 12. Monte 1120 esquina a San Joaquín. Teléfono M-2230. Prescripción de cristales.

DR. MANUEL ANTON

OCULSTA

Ex-Jefe de Clínica del Real Hospital Oftálmico de Londres. Exclusivamente Enfermedades de los Ojos. Consultas diarias de 6 a 7 p. m. y convenio previo. Calle 17 número [illegible] esquina a I. Vedado. Telf F-2198. [illegible] consulta el mes de Agosto).

5 DENTISTAS

DR. OSVALDO COLON

MEDICO DENTISTA

Especialidad: caries en todos sus grados. Extracciones. Enfermedades de las encías. Tratamiento médico-quirúrgico de la Piorrea. Consultas de 1 a [illegible] p. m. Obrapía 558 altos, entre Bernaza y Monserrate.

CIRUJANO ORAL

DR. ARMANDO CRUCET

Cirujano dental y oral de la Facultad de Pennsylvania y del Carlton Hospital of Oral Sugery, Profesor de la Moffit Porcelain Dental School de Filadelfia.

Tratamiento médico quirúrgico de la piorrea alveolar, dentaduras de porcelana, cordales impactados, Rayos X, diaterma, electro coagulación, Rayos farrojo Alta frecuencia. Rayos [illegible] leta.

Consultas por hora fija. 15 y L., Vedado. Telf. F-5153.

6 COMADRONAS.

CONSUELO RUDA

Comadrona ex-interna de la casa de Salub «La Benéfica», muchos años de práctica. Consultas gratis. Franco [illegible] bajos, entre Carlos III y Estrella. U-5824.

GABINETE OBSTETRICO GINECOLOGICO, DR. EVARISTO PEREZ RIVERO.

Habana 712 entre Luz y Sol. Consultas diarias de 1 a 5 p.m. Enfermeras especializadas en tratamientos de enfermedades de señoras. Partos, trastornos del período, insuficiencia ovárica. Menopausia. Telf. A-33[illegible]

M.E.C.D. 2016

COMPRAS

CASAS

9

COMPRO CASA VEDADO CUATRO o cinco habitaciones, sala, comedor, pantry, garage grande, jardín, 2 cuartos y servicios criados. No corredores, ver señor Ponce de una a cinco p.m. Industria 414, altos.

COMPRO CASA
Tenga hipoteca moratoriada, doy $1,000 efectivo y reconozco el crédito; detalles completos a Román, Santa Catalina 256, Armas y Porvenir, Víbora (Colegio) No corredores.

SE DESEA COMPRAR UNA CASA de $900 a $1,000 en Marianao. Informan en FO-7050, de 11 a 1 y de 6 a 8 p.m. trato directo con el dueño.

COMPRO CASA DE $1,300 A $1.900, al contado Cerro o Santos Suárez, techo teja o azotea, no madera mínimo 125 metros. Interesado Chaple y Salvador, Cerro I-6308 Gerardo.

COMPRO NO MAS DE $2.000 CASA en la Víbora portal, sala 2 cuartos baño intercalado comedor, cocina patio trato directo con propietario. No corredores, Telf X-2722

COMPRO UNA CASA EN EL VEdado de una o más plantas Trato directo con el dueño. Sr. Armas Informan U-1644

COMPRO EN VIBORA O SANTOS Suárez, casa chica construcción moderna que esté hipotecada. Recibo informes por teléfono M-3267, de diez a doce y de 3 a 5.

17 MUEBLES Y PRENDAS

A-8277 COMPRO MUEBLES, MAquinar de coser máquinas de escribir, burós, archivos, prendas, objetos de arte, pianos todo, llama al A-8277

M-7084 COMPRO MUEBLES, CUAdros, antiguos y modernos, máquinas coser, escribir, lámparas cristal, pianos, libros, porcelana, baules, abanicos, ropa, vajillas, alfombras, plata, archivos, burós, compro libros M-7984.

COMPRO
ROPAS U-1510, MUEBLES
Máquinas de coser, juegos cuartos, comedor, sala, archivos, vajilla, porcelana o plata, artículos arte, neveras, radios, máquinas escribir. Pago bien. Dinero en mano. Seriedad.

COMPRAMOS, VENDEMOS
Y EMPEÑAMOS
Joyas antiguas y modernas, objetos de plata, de arte, muebles antiguos. Reserva absoluta en todas las operaciones. Haga una visita a:
"LOS TRES HERMANOS"
EN CONSULADO Nros. 160 Y 162
Telf. M-3534

O R O
EN JOYAS VIEJAS, NUEVAS O ROTAS. COMPRAMOS EN TODAS CANTIDADES. PAGAMOS MUY BIEN.
CARBALLAL HERMANOS
SAN RAFAEL 618
TELF. U-5744

COMPRAMOS JOYAS
Antiguas y modernas, con brillantes, zafiros,rubíes y esmeraldas finas; oro, platino, plata, y enchapes hasta en pedazos. Objetos de plata; bandejas juegos de café, cubiertería y otros artículos. Rosarios de oro y plata, con cuentas de perlas; coral, amatistas etc. Pagamos bien. Vamos a domicilio.
CARBALLAL HERMANOS
San Rafael 618 entre Gervasio y Belascoain Telf. U-5744

A-7795 COMPRA MUEBLES
De todas clases. Pagamos más que nadie. También vendemos, cambiamos y alquilamos. No venda sin antes hacer una llamada A-7795. Vamos en el acto. «La Honradez». Máximo Gómez 35, 357 moderno A-7795.

M-9136: COMPRO
Muebles, máquinas coser, escribir, sumar, oficinas completas, archivos contadoras, equipajes ,alfombras, lámparas, objeto arte, caja hierro, armatostes sillones inválidos, gabinete de..., sillones barberos. Compro toda clase de objetos, divisiones, mamparas etc.

21 INSTRUMENTOS DE MUSICA

COMPRO PIANOS DE TODAS LAS marcas. Llame al teléfono M-3040. Dragones 53 bajos.

Arrendamientos.

A-1 FINCAS RUSTICAS-URBANAS

SE ALQUILA A 60 MINUTOS DE LA capital residencia campestre con todas comodidades, luz Delco, media caballería, muchos frutales, frente carretera parada tranvía. Informa Mrs. Coello, Calle 27, No. 155 de 8 a 12 am.

REPARACIONES

42 MUEBLES Y PRENDAS

FABRICA DE MUEBLES
DE «MARTINEZ»
San Rafael y Manrique. Gran tapicería. Del fabricante directamente al consumidor. Juegos de sala estilo inglés con sofá, cama, desde $70.00. Mueblería y tapicería «Martínez». Teléfono M-7872.

REPARACIONES DE MUEBLES
Casa «Coro». Bernizamos toda clase de muebles y tapicería. Especialidad en colores combinaciones de maderas y chapas. Limpieza de muebles a domicilio. Estrella 27 entre Aguila y Angeles. Telf. M-2127.

GARCIA ESPINOSA
Mueblería y Tapicería. Tener sus muebles flamantes es sinónimo de prosperidad. Píntelos. Tapícelos. Llámenos. Teléfono U-1424. San Rafael entre Aramburo y Soledad. No cobramos lujo.

REPARAMOS SUS MUEBLES POR poco dinero dejándolos como nuevos. Casa Pardo U-5761 Los modernizamos, barnizamos a muñeca y esmaltamos Duco. Pintamos mimbres a vapor y neveras, tapicería en general Arreglamos espejos. Trabajos garantizados San Rafael Nro 610 entre Gervasio y Belascoain.

Un buen mueble agradece una buena reparación
REPARE A TIEMPO SU NEVERA
Rionda, Esmaltados por colefacción eléctrica. Infanta 1.059 Telf. U-2968. I U-3960.

VENTAS

48 CASAS

PARA CLINICA O COLEGIO
Parte más alta del Vedado, vendo moderna residencia tres habitaciones. 1,337 metros y árboles frutales y demás comodidades propias para estos establecimientos. $35.000 tiene hipoteca $20.000 moratoriada. Ortiz. Oquendo 312 U-3979.

Suscríbase al DIARIO DE LA MARINA por los teléfonos M-7911, M-7912 y M-7913.

VENTAS

48 CASAS

ALMENDARES
$9.000
Moderno chalet un año de construcción con jardín, portal, sala, biblioteca, comedor, pantry, servicio auxiliar, cocina, cuarto y servicio de criados, terraza, traspatio y garage. En los altos cuatro habitaciones, baño intercalado y terraza. Se dan facilidades. Informes: Pedro de la Cuesta A-8697 y FO-2419

ALMENDARES
3.500
En la calle A entre 16 y 18 Preciosa casa con portal, sala, dos grandes habitaciones, baño intercalado, comedor al fondo, pantry, cocina, cuarto de criados, patio lateral y entrada para garage. Informa en la misma. Su dueño A-8697 y FO-2419

ALMENDARES
$5.900
Residencia de esquina completamente moderna exenta de contribuciones calle asfaltada, ómnibus por la puerta y tranvías a una cuadra. Compuesta de: jardín, portal, sala, comedor, 3 habitaciones, baño intercalado biblioteca o ruarto de estudio, servicio de criados y garage. Está desocupada. Llaves Pedro de la Cuesta A-8697 y FO-2419

NICANOR DEL CAMPO CALLE 8 entre 11 y 13 Suntuosa residencia de una planta sin estrenar. Jardines, portal, sala, biblioteca, bar, hall central, 4 habitaciones, con baños intercalados de lujo, comedor al fondo, terraza, pantry, cocina, cuarto y servicio de criados, garage, traspatio con jardín, y fuente. El sereno la enseña. Informes Pedro de la Cuesta A-8697 y FO-2419

VEDADO
$11.000
Calle A Magnífica casa con jardín, portal, sala, saleta, 4 hermosas habitaciones, gran baño intercalado, comedor al fondo, pantry, cocina, patio lateral, lavaderos, cuarto y servicio de criados y traspatio. Puede dejar $5.000 en hipoteca moratoriada. Adquiérala con $6.000 en efectivo, llaves P. de la Cuesta, A-8697 y FO-2419

NO COMPRE, FABRIQUE LA CAsa con Valdés, pone marcos de caoba y hace la casa en sesenta días, sin problemas, a $22.00 metro de primera, X-2571, Luyanó Nro. 14, s|c. Reina 108 6 a 7.

VENDO $2.100 MODERNA CALLE Lawton 1205 casi esquiona Tejar, sala, saleta corrida, 3 cuartos grandes, comedor al fondo, baño completo pasillos laterales, traspatio, frutales. M-3887

ALMENDARES
$4.000
Acera de sombra compuesta de jardín, portal, sala, tres habitaciones, baño completo, comedor, cocina, cuarto y servicio de criados, portal, terraza al fondo, gran traspatio. A una cuadra de ómnibus y tranvías. Pedro de la Cuesta. A-8697 y FO-2419

A UNA CUADRA CALZADA DEL MONTE
Calle Dolores Nro 613 entre Correa y Santa Irene, amplia sala con 450 metros, portal, sala, saleta, columnas centro, 6 habitaciones, garage, y cuarto de chofffer y de criados, $7.000 está vacía por unos días llave en nuestro poder. Fernández y Vidal, Aguiar 556 A-9112 y M-1506

VEDADO: $16,000
Calle 11 cerca de la calle K residencia en un cuadro le 650 metros, 5 habitaciones y todas las demás comodidades, garage 2 máquinas, monolítica, acera de la sombra. Fernández y Vidal, Aguiar 556, bajos, A-9112 y M1506

LA SIERRA: $6.700
Calle 7a cerca de la calle 6 y a una cuadra del tranvía, de sombra, de 2 plantas (chalet) en terreno de 417 varas todas las comodidades en los bajos, altos 3 habitaciones, muy amplias. Fernández y Vidal, Aguiar 556 bajos, A-9112 y M-1506

LEALTAH: $15,000
Cerca de Animas de 2 plantas monolítica, sala, recibidor, 4 habitaciones, baño intercalado, cuarto y servicio de criados, 188 metros de terreno, acera sombra. Fernández y Vidal, Aguiar 556 bajos, A-9112 y M-1506

CERCA DE CUARTELES
$8,600
Calle Peña Pobre, cerca de la calle Habana de 2 plantas los dos primeros pisos costaron solamente $10.500, después se fabricó la tercera planta, renta $77.00 es renta fija si es rápido quizá se consiga alguna rebaja. Fernández y Vidal, Aguiar 556, bajos A-9112 y M-1506.

CONSTRUYA SU CASA AHORA. — Presupuestos y planos sin compromiso, precios económicos, completo terminación de lo concenido y garantía reparaciones grandes y pequeñas, rapidez en obras. Alfonso Morales. I-5798.

SE VENDEN CUATRO SOLARES, juntos o separados, 3a Avenida y calle 4 Buenavista Telf. U-1427

SE VENDE SIN INTERMEDIARIOS la casa situada en San Luis entre Pocito y Luz acabada de construir. Precio al contado de $2.500, a plazos $2.600. Tiene sala, dos cuartos, comedor, baño intercalado, hall y cocina. Fachada y portal estilo Misión, la ruta 24 y el transbús por la esquina de Pocito. Informa Roberto L. Frauplin, Tejadillo No 1 3er piso de 11 a 12 y por el Telf. FO-1829 de 1 a 2 p.m.

VENDO LAWTON BATISTA UNA casa portal, sala, 2 cuartos, servicios, $2.200; otra Luyanó portal sala, 2 cuartos, servicios $1,100, Fonts, San Lázaro Nro 1007 altos, entre Hospital y Espada.

SE ALQUILA EN RESIDENCIA magnífica ventilada habitación, baño privado matrimonio sin niños. Se campian referencias. Gertrudis 112 Villa de la Rosa.

SE VENDE UNA CASA EN A. No. 364 entre Luz y Bellavista, Víbora, Reparto Canteras San Miguel. Portal, sala, 3 cuartos y servicios. Informan en la misma.

SE VENDE EN SANTOS SUAREZ
CASA DE ESQUINA
Compuesta de jardín, portal, sala 3 cuartos, baño completo, comedor, cocina, hall, garage y servicio, buen patio. Tratar directamente con su dueño. No corredores. Monte No. 357.

SIN ESTRENAR
Vendo linda residencia de esquina a la brisa, portal, a dos calles, 4 hermosas habitaciones, lujosos baños, etc confort, muchos detalles $9.500. Facilidades de pago. Otra al lado menos precio 18 y D Almendares. Teléfono: FO-2414.

EXENTO DE CONTRIBUCION SE vende muy barato chale, calle 18 entre E y F, Almendares, moderno, confor, construcción sólida. Puede verse a todas horas. Rutas 57 y 30. Informes M-2863 y F-3131.

SE VENDE. REPARTO MIRAMAR. GANGA: $9,750
Acabada de fabricar con todas comodidades, fabricación de primera calle 24, entre 1a. Avenida y 3a. Avenida. Véala lo más lindo. Reparto Miramar.

VENDO CASA EN BUEN RETIRO, Marianao cuatrocientos veinte metros, portal, sala, saleta, 3 cuartos, comedor cocina, baño completo garage, patio, traspatio, jardín, informa su dueño en Telf. A5-3441

VENTAS

48 CASAS

SI TIESE $1.000 Y QUIERE VIVIR en la Gloria toda su vida, venga al reparto Buena Vista en el carro de Marianao y se baja paradero Orfila. Baje usted la cuesta y vuelva a la derecha y está viendo usted ya su casa con frutales de todas clases. Pasaje B Nro 25

EXCELENTE PROPIEDAD
Vendo en $7.000 a media cuadra de la Calzada de Jesús del Monte, sólida casa compuesta de sala, recibidor, tres habitaciones, amplias, patio de mosaicos, comedor, cuarto de baño completamente nuevo, cocina, pantry, cuarto y servicio de criados. En los altos dos habitaciones grandes y muy ventiladas con otro cuarto de baño completo. Techos monolíticos y finamente decorados. Abierta para verla de 2 a 3. Informes en Consultoría Illá, 10 de Octubre 32, Telf. A-8986, de 1 a 6 p.m. No admito intervención de corredores.

SE VENDE O SE ALQUILA CASA dos plantas en el Reparto Miramar Yacht Club, 6 meses construida sala comedor, tres habitaciones y baño. O-Reilly 359 Telf. M-7985 de 10 a 12.

VEDADO 8 CASAS $22,000
Rentan $180.00. Modernas, techos monolíticos. $22,000 frente tranvas y todas las rutas. Precioso Edificio de Apartamento renta 320, $35,500. Vedado casa Quinta 1,300 metros con hipoteca moratoriada. Gerardo Mauriz. M-7586, Metropolitan 538.

VEDADO: $13,500
RENTA $120
Moderna, bien situada, dos plantas independientes. Otro chalet 4 habitaciones, garage y demás, costó $25,000 hoy $13,500. Otro con garage para dos autos $11,500. Gerardo Mauriz. M-7586 Metropolitan 538.

VILLEGAS Y O'REILL Y
$6,800
Próxima a O-Reilly casa de 2 plantas sala, comedor, 3 habitaciones, baño completo, cocina, buena renta 7,500 pesos; otra Cuarteles 2 plantas próxima Avda. del Puerto $7.500. Gerardo Mauriz M-7586 Metropolitana 538.

VEDADO
$9,500
Nueva, jardín, portal, sala, biblioteca, 3 habitaciones lindo baño, garage, cuartos criados, patio grande con frutales $9.500; otra sin estrenar próxima 23 con 4 habitaciones $11.500. G. Mauriz M-7586 Metropolitana 538.

VEDADO, PALACETE
$28,000
Lo más céntrico del Vedado, esquina, el terreno vale el dinero, con toda clase de comodidades, 7 habitaciones, 3 baños, 2 garages, otra esquina fraile 1133 metros espléndido chalet costó $85,000, hoy $26.000. G. Mauriz M-7586 Metropolitana 538.

MIRAMAR: $12,000
Lindo Chalet nuevo, Jardín, portal, sala, vestíbulo, comedor, cocina, pantry, garage, cuarto criados, altos 4 habitaciones, baño, balcones, Mucho patio, parque inglés, $12,000 Gerardo Mauriz M-7586 Metropolitana 538.

5a. AVENIDA, ESQUINA
$20,000
Chalet esquina 1,564 varas jardín, portal bajos salones latos 5 habitaciones, 2 baños, 3 garages patio árboles frutales, la mejor situación del Reparto Miramar Gerardo Mauriz Telf. M-7586 Metropolitana 538.

ALTURAS DE ALMENDARES
$11,000
Moderno chalet lo más alto del Reparto jardín, portal, sala, comedor, hall, garage y demás, altos 4 habitaciones, baño, 2 terrazas, patio cuarto y servicio criados, $11.000; otra con 5 habitaciones 2 baños $12.500. Gerardo Mauriz M-7586 Metropolitana 538.

COLEGIO DE BELEN FRENTE AL colegio, casa de dos plantas, tres baños de esquina y 4|4 garage en $6.500. Valdés constructor y propietario X-2571 A5-0332 sus teléfonos.

SE VENDE $4,000 CASA MODERNA, acabada de fabricar, (están pintando) jardín, portal, sala, 2 habitaciones, baño intercalado de lujo, comedor al fondo, cocina y servicios criados, patio y traspatio. Carpintería caoba, techos monolíticos. Véala Avenida de Acosta entre Santa Catalina y Octava Víbora, Ruta 25 en la esquina, Alberto Cuervo, Metropolitana 342. Tel. M-2808.

VIBORA, VENDO PRECIOSA CASA, compuesta jardín, portal, sala, 3 habitaciones, lujoso baño, comedor, hall, pantry, cocina, servicio criado, traspatio, lavadero, techo monolítico, buena comunicación. $4.000. Moreno Telf. M-7167.

VENDO POR LIQUIDACION EN LO mejor de la Habana varios edificios con grandes rentas y también hermosos solares 14x38 y 35.36x38.05. Véame y se convencerá informes personales Mercaderes 202 ferretería señor Fernández.

URGE EMBARQUE. CASA MAMPOSteria último confort fresca ,amueblada o no. Informes Carnicería Florencia 170

SE NECESITA
Vender esta casa, Almendares. En lo mejor de este repartos vendo casa de dos plantas independientes moderna, calle D. próxima a 14 en $6.750 plata cubana. Gana $60 por la Ley de Alquileres. No corredores. Escritura de venta por mi cuenta, ante el doctor Mario Recio o el que usted designe. Para verla Sr. Alvarez FO-3786.

VENDO CASA CALLE ESPERANZA 6.50 por 20, una planta y media. Renta 38 pesos $3.000. Es una ganga. Informes Galiano 509 García.

EN LA VIBORA CALLE DE SAN Francisco se vende hermosa residencia en proporción; consta en su parte alta de cuatro cuartos, sala, comedor, cocina, baño, etc. y en su parte baja, de hermoso garage y casita de dos habitaciones, cocina, sala, baño, etc. Para informes: Barbería 10 de Octubre 1003. Telf I-3898 Julio.

EN $8.000 SE VENDE CHALET DE dos plantas independientes en lo mejor de la Víbora, San Mariano 106 entre Felipe Poey y Heredia. Teléfono I-5861.

49 SOLARES

GANGA. TERRENO ESQUINA DE fraile, Figuerca y Freire de Andrade; mide 13x34 metros, pegado avenila Acosta, aire, alcantarillado, dueño precio $1.000, Fábrica 607, teléfono X-2990 Filoy

TERRENO EN BATISTA PROPIO para pasaje, casas chicas cines o naves. Hace esquina y mide 28 varas de frente a la calle G por cien de fondo, a media cuadra del tranvía de la calle 11 con agua, luz y alcantarillado. No se fracciona, se da barato. Sierra M-1417 de 2 a 6 p.m.

VENTAS

49 SOLARES

SOLARES, PARCELAS Y TERRENOS EN TODAS PARTES

MALECON, entre Aguila y Blanco, llegando a San Lázaro, 900 metros cuadrados (19x46).

MORRO, esquina a Genios, 26 metros por 27, con pluma de agua redimida.

INFANTA, entre Maloja y Sitios, 4,700 metros con 58 metros de frente a Infanta, a $15.00 metro.

VEDADO

CALLE 10, entre 23 y 25, una parcela de 14 metros por 36, a $13.00 metro.

CALLE 26, entre 23 y 21, mide 14 por 30, en $3,200.

CALLE 15, esquina a 14, esquina de 840 metros, a $10.50 metros.

LINEA y F, con frente a tres calles, 1,400 metros cuadrados.

MIRAMAR

CALLE 2, entre 5a. Avenida y 3a., en $2.200 una parcela de 16 por 22 varas.

ESQUINA de 3a. Avenida y Calle 2, a la entrada del Reparto, con 21 varas de frente por 29 de fondo.

EN $1,450 una parcela de 17.69 varas de frente, pegada al tranvía, entre las Calles 4 y 6.

OTRA PARCELITA, con 16.50 varas de frente, entre 5a. y 7a. Avenidas a la entrada del Reparto, en $1,550.

CALLE 14, entre 5a. y 7a. Avenidas, solar completo, a $4.50 vara.

CALLE 16, entre 5a. y 7a., de sombra, solar completo, $5.00 vara.

AVENIDA TERCERA, entre O y 2, acera de sombra, próximo a Embajada de México, $3.75 vara.

CALLE 18, entre 7a. y 9a., a la sombra, entre dos valiosas residencias, a $5.00 vara.

CERCA DE AVENIDA RAMON MENDOZA y de la Calzada de Columbia, una parcela de 17.68 varas por 34, en $5.50 la vara.

AMPLIACION DE ALMENDARES

CALLE 13, preciosa parcelita próxima al Parque, $690.

OTRA al lado de la anterior, con 12 varas por 35, a $2.50 vara.

CALLE 12 (la GRAN AVENIDA CENTRAL), entre 5a. y 6a., midiendo 12.50 por 46, en $3.50 vara.

AVENIDA 8a., entre Calles 10 y 11, sombra, de 12 por 46 varas, a $2.00 vara.

CERCA DE LA IGLESIA, en Avenida 4a. entre Calles 10 y 11, sombra, 12 varas por 46, a $2.00 vara.

CALLE 12, entre Avenida 9 y 10, rodeado de grandes residencias, un solar completo en menos de $1,900.

Otros Sectores Buenos

LA SIERRA, CALLE B, frente al tranvía y guaguas, esquina, y el de centro contiguo; otro en Primera, entre 8 y 10, el único en la cuadra.

NICANOR DEL CAMPO, frente al tranvía, sombra, 12 por 47 varas, a $3.75 vara.

EN EL MISMO reparto y con iguales medidas, otro solar completo en la Calle 13, próximo a la Calle 12, en $4.00 vara.

COLEGIO DE BELEN. En la Calzada de Columbia, un solar de centro y otro de esquina, ambos a la sombra, a precio de ganga.

ALTURAS DE ALMENDARES. AVENIDA DE LA PAZ, con 17 varas de frente y 574 varas de superficie, a $5.50 la vara.

AVENIDA VICTORIA, 16 por 38 varas, en $3.500.

AVENIDA ALMENDARES, con gran frente de 22 varas, en $3,000.

REPARTO MENDOZA

GOICURIA: Pequeña esquina de sombra, 540 varas, a $2.75 vara.

MAYIA RODRIGUEZ y PATROCINIO, esquina de 23 por 26 varas, a $2.50 la vara.

LIBERTAD, entre SOLA y GOSS, 11.58 varas por 30, con guaguas por el frente, $3.00 vara.

LUIS ESTEVEZ, entre Goicuría y Mayía Rodríguez, único solar por fabricar, con 11.70 varas de frente, a $3.00 vara.

MAYIA RODRIGUEZ y JOHNSON. 12 por 23, en $11.50.

SANTA CATALINA, entre SOLA y GOSS, hermoso solar de 550 varas, a $3.00 vara.

LAWTON

TEJAR, entre 14 y 15, midiendo 10 varas por 41 en $600.

CALLE B, frente al tranvía, de sombra, 10 por 41 varas, a $1.50 la vara.

CALLE 14, esquina a Tejar, de 600 varas, a $2.00 vara.

DOLORES y 16, frente a tranvía y guaguas, dos parcelas de 10 por 24 varas, a $6.50 cada una.

SI EN ESTA LISTA NO ESTA EL TERRENO QUE BUSCA, LLAMEME PARA OFRECER OTROS.

RODRIGUEZ
ME DEDICO EXCLUSIVAMENTE A LA VENTA DE SOLARES.
TELEFONO M-6543.
OBISPO, Nº 305.

VENTAS

49 SOLARES

VENDO TERRENO 7,000 METROS, Arroyo Arenas, $2,400, otro 19,000 metros Guanabacoa, Calzada Villa María $1.900 Comoglio Habana Nro 216 Notaria M-7270

SOLARES MIRAMAR
Calle 12, cerca de 5a Avenida, 17.50 por 30 a $5.00 vara. Calle 18 entre 7a. y 9a. sombra único, 23.58x53.06 a $5.00 vara. Calle 18 parcela de 18.87 por 26.67 en $2.940. Frente al Miramar Yacht Club Solar de 14.50 por 40 en $2.500, con frente a la Avenida del Club. Informes: A-8697 y FO-2419

NICANOR DEL CAMPO
Calle 10 a dos cuadras de la Calzada de Columbia Parcela de 11.79 por 23.58 en $1,260. Calle 13 esquina 23.58 por 23.58 varas, a $5.00 la vara. Calle 13 parcela de esquina de 23.53 por 35 varas, a $5.00 la vara. Informes: A-8697 y FO-2419.

ALMENDARES
Calle 14 entre 3a y 5a solar de 20 por 47 a $3.50 vara. Se puede parcelar. Omnibus y tranvías por el frente. Informes: A-8697 y FO-2419

AMPLIACION ALMENDARES
Calle 1a y 13 Parcela de 14 por 23 varas a $3.00 vara. Calle 13 entre 4a y 5a un metro sobre el nivel de la acera. Completamente llano. Parcela de 12.50 por 23.58 varas. En acera de sombra. Un regalo $900.00. Calle 12 entre 3a y 4a Avenidas. Solar de 12 por 46 varas a $3.50 la vara. Omnibus por el frente

TENGO SOLARES EN TODOS LOS REPARTOS Y DE TODAS LAS MEDIDAS PIDA INFORMES. PEDRO DE LA CUESTA A-8697 Y FO-2419

CALLE 15, 13x31
Vedado calle 15 parcela de 12.50 por 31.50 cerca de la calle 12 fabricado por sus costados, se vende a menos de $12.00 el metro. Fernández y Vidal, Aguiar 556, bajos, A-9112 y M-1506

CALLE 23, 13.50x36
Calle 23 cerca de la calle 6 parcela de 13.50 por 36, única que queda de varias que se han vendido (486 metros) a $17.00. Fernández y Vidal, Aguiar 556, bajos, A?8113 y M-1506

CALLE 8, A $5.50
Vedado calle 8 solar cerca de la calle Linea 13.66x50 (683 metros 950 varas) se vende a menos de $8.50 vara, fabricado por sus vostados. Fernández y Vidal, Aguiar 556, bajos, A-9112 y M-1506

MIRAMAR ENTRE 3a. Y 5a. A $2.75
Miramar cerca de la calle 32 tenemos varios solares unidos a $2.75 también se vende uno solo a igual precio. Fernández y Vidal, Aguiar 556 bajos, A-9112 y M-1506

CALLE PAZ SANTOS SUAREZ
Rebajado de precio solar con 574 esa cuadra 3 metros de altura sobre varas en 1 acalle Paz entre Santa Emilia y Zapotes. único sin fabricar en la acera y acera de sombra se da a menos de $6.00. Fernández y Vidal, Aguiar 556 bajos, A-9112 y M-1506

SE VENDE EN LA CALLE DAOIZ Nro 2, A entre Infanta y Churruca, casita con sala, comedor, 2 habitaciones, cocina y servicio, en $2,200 dueña F-2529 de 7 a 2 p.m. y de 8 a 10 p.m.

SE VENDE. ESQUINA CALLE A Y Zapata de ochocientos metros, buena para casa departamentos, pasa tranvía por frente. Informan F-5812.

MIRAMAR. EN LA 7a. AVENIDA vendo una esquina de fraile a $4.50. Unica en este precio. Urge su venta por necesidad de embarcar. Informa: G. del Monte. Habana 264 M-2474.

PARCELAS EN LA ALTA MESETA DE COLUMBIA
FRENTE A LA CALZADA Y CALLES transversales, en las inmediaciones del Colegio de Belén. Punto céntrico con todas las vías de comunicación posibles, con calles y aceras y maestras de agua. Se venden del tamaño que usted la necesite, en la Calzada de Columbia entre Siete y Ocho. Parcelas desde $3.25 a $5.00 la vara. Facilidades de pago. Informes: Sr. Benítez. F-6655; o Sr. Navarro, en Calzada de Columbia y Ocho, bodega del Chino.

VENDO SOLARES A PLAZOS SIN INTERES REPARTO LAWTON

CALLE CONCEPCION 7.55
2618 varas. Precio $150.00 de entrada y 14 mensualidades a 15.00 cada una.

CALLE CONCEPCION 7.55
por 27 varas. Precio $200.000 de entrada y 16 mensualidades a $17.00 cada una.

CALLE CONCEPCION ESquina sombra, 12:50 por 26.18 varas, precio: $250.00 de entrada y 16 mensualidades a $16 cada una.

SOLAR DE SOMBRA 8x20.05 varas. Precio $100.00 de entrada y 12 mensualidades a $12.50 cada una.

CALLE 15 A UNA CUADRA del tranvía, 7.55 por 33.96 varas. Precio: $200.00 de entrada y 14 mensualidades a $15 cada una.

ESQUINA 15 Y POCITO, MIde 11.31 por 18.62 varas. Precio: $200 de entrada y 14 mensualidades a $14 cada una

SOLAR CALLE POCITO AL lado de esquina de calle 15 Mide 7.55 por 18.62. Precio: $100 de entrada y 10 mensualidades a $15 cada cna.

DUEÑO: J. GONZALEZ
O-Reilly Nro. 206 M-2602

SE VENDE ESQUINA PASEO Y Calzada 35x33, a $22.00 moneda nacional metro. Trato directo compradores Manzana Gómez 264

VARADERO, $5.25 VARA
Vendo solar de esquina con frente a la Playa Norte 37.75 por 37.75. Superficie 1.425 varas $5.25 vara. Olózaga FO-3752.

MIRAMAR PARCELA $3.25 VARA
Vendo parcela de sombra a la entrada del Reparto 15.32 frente por 53.06 fondo, superficie 812 varas $3.25 vara importa $8.650. Olózaga 8, esquina 3a. Miramar FO-3752.

REPARTO KOHLY, COLINAS Y RIberas del Río Almendares y Reparto Kohly, Alturas del Vedado, se venden solares de centro y esquina, parcelas grandes y chicas. Trato directo con compradores No se pagan corretajes ni sobre precios. Manzana de Góme No 264

50 FINCAS RUSTICAS

CAIMITO DEL GUAYABAL. VENDO la mejor finca en ese lugar con frente a la carretera, sellada de árboles frutales, dos pozos y buena y moderna casa de vivienda. Urge su venta. Informa: G. del Monte. Habana 264. M-2474.

FINCA GUANAJAY 200 METROS frente carretera central, buena tierra, cercada casa de campo pozo agua arboleda, tres cuartos caballería en $2.500 efectivo y reconocer hipoteca de $600, Metropolitana 531 M-7242. Bustamante.

VENTAS

50 FINCAS RUSTICAS

BELLEZA DE FINCA A 31 KLMS. del Capitolio, carretera, dos casas vivienda, una todo confort con dos baños completos, agua fría y caliente, luz eléctrica, pozo inagotable y potable, molino, motor, tanques, regadía tubería, chiquero, gallinero, teléfono, colmenar, dos mil frutales, gran platanal, más de cien mil metros cuadrados tierra de primera; garage, merendero, cercada. Se vende o arrienda. Informan F-5469.

SE VENDE FINCA CERCANA A LA Habana con casa de mampostería. Buena tierra de siembra y agua en abundancia. Informan por el teléfono I-5341

51 ESTABLECIMIENTOS

SE VENDE EN LO MEJOR DE Oquendo esquina a San Rafael edificio altos un café preparado de todo con refresco, lunch y helados vende 25 a 30 pesos, no paga alquiler, la vidriera de cigarros y tabacos lo paga. Se regala en $1.500, aproveche oferta por no poderlo atender; puede verse a todas horas el dueño de 3 a 6 p.m.

BODEGA SOLA ESQUINA PROXIMO Belascoaín surtida libre deudas todo al corriente, $700, propia para un principiante en ganga para atender otro negocio. Vale el doble. Cuenya, San José y Galiano, café.

VENDO BODEGA SEMI-ALMACEN sola en esquina. Contrato ocho años. Alquiler $50 con vivienda. Refrigeración moderna. Venta diaria $80 garantizados. Precio 9.000 pesos. Los tiene en enseres y existencias mercaderías. Carballo. Café La Diana, Reina y Aguila, de 2 a 6 p. m.

VENDO CAFE-LECHERIA, PUNTO comercial por no poder atenderla, vale $1.500 la doy en $900, buena venta. Véame hoy mismo Teniente Rey y Villegas, Café, Alfredo.

VENDO MAGNIFICO CAFE-LECHEría sin cantina calle comercial próximo Galiano. Amplio contrato. Módico alquiler, mitad le precio por embarcar $1.100, facilidades pago. Magnífica vidriera tabacos, en mejor sitio Prado. Alquiler $15. Precio $600. Carballo Café La Diana. Reina y Aguila. De 2 a 6 pm.

VENDO BUEN SALON FAMILIAR dulces y cigarros, muy espacioso vidrieras frescos, Soda y Batidos helados, drieras para boletos no explotados aquí, propio para dos negocios de margen, limpio y acreditado, independícese, hay comodidad para vivir. Concepción y San Anastasio Lawton.

VENDO EN $250 ENSERES DE BOdega con Licencia en la Habana; una lujoso Soda, Café Dulces, en calle alto comercio, $850; Teniente Rey y Villegas, Vidriera café Alfredo.

VENDO LA MARCA DE PASTA DE Guayaba y conservas, marca Ideal y Dolores. Informan Calzada de Buenos Aires 467 señor Parada.

SE VENDE
El mejor y más moderno Café y Restaurant de Holguín al lado del gran Teatro Infante, con maquinaria moderna para helados. Se vende por embarcar su dueño al extranjero. Informes en el mismo.

GANGA. VENDO UNA CASA DE huéspedes por no poderla atender, en lo más céntrico de la Habana. Informan Amistad 168 Telf. A-8829

PONGALE PRECIO. FUENTE DE SOda se vende en Cerro 1703 esq. a La Rosa. Informan en la bodega.

VEA ESTA BODEGA, $1.800 DE MERcancía, frigidaire, enseres nuevos, sola en esquina poco alquiler, casa para familia, se regala en $3.200. Tengo 2 y no puede atenderla. Calzada de Luyanó No. 211 Ruiz.

VENDO FARMACIA EN LA HABAna, surtida, bien situada, por no poderla atender. Informan: José Hernández, Diez de Octubre 709 bajos. Telf. X-2196.

VENDO BUENA BODEGA $800 AL contado buen contrato casa para familia buen negocio no corredor. trato directo con bodeguero asunto serio informan Ríos 5 y D B. Vista, Marianao.

NEGOCIO SE VENDE O SE ADMIte socio para un café cantina de mucho porvenir. Informes U-2554 preguntar por Palacio.

SE VENDE CASA DE FAMILIA ONce habitaciones amuebladas punto céntrico, bonito negocio persona que guste trabajar con provecho informan Concordia y Amistad bodega, pregunten dueño.

GANGA VENDO TIENDA DE ROPA al lado de la escogida de tabaco de Alquízar, buena clientela, precio económico por no poderla atender. No corredores. Informes en la misma en Alquízar.

52 BOVEDAS Y PANTEONES

150 PESOS
Eso es todo lo que usted necesita para hacerse propietario de una bóveda con su respectivo osario, toda construída de concreto, con tapas de mármol de seis centímetros de espesor y argollas de bronce.
NO PAGUE MAS
Estas bóvedas están situadas a sólo una cuadra de la Capilla Central y constituyen lo más económico y sólido que se puede conseguir en el Cementerio de Colón.
MARMOLES PENNINO
INFANTA NUM. 1056
TELEFONO U-2242

53 AUTOMOVILES-ACCESORIOS

CHEVROLET MASTER 1936, DOS puertas $450 contado, admito parte pago otro carro. Verlo 17 Nro 807 entre 2 y 4 Vedado por la mañana.

SE VENDEN 2 CAMIONES Y UN Ford del 30 y un Chevrolet del 37, propios para comercio. En circulación los dos. Gervasio 357 Telf. U-6565.

GRAN OPORTUNIDAD STUDEBAker cerrado particular del 31, muy poco trabajo, 56,000 millas caminadas seis gomas nuevas, informes: Cienfuegos y Apodaca, bodega Teléfono M-4454 dueño: Pérez verlo a la 1 y a las 8

VENDO EN $750.00 «DODGE» 37, 4 puertas, magníficas condiciones. Zanja 262 Garage Cerecedo.

FORD 1937, 4 PUERTAS PERFECtas condiciones, regalado. Alfonso U-1600.

SE VENDE AUTO PACKARD 1936. 4 puertas en perfectas condiciones, mitad precio. Véalo Santo Tomás (Llinás 260) Santo Domingo cualquier hora.

SE VENDE UN CHEVROLET DEL 36 Master, verse e informes Jovellar 262 altos a todas horas.

Carvajal S. A. AUTOS DE USO
MEJORES PRECIOS MAS GARANTIAS
AGENCIA FORD DE MARIANAO

VENDO A PARTICULAR MI AUTOmóvil Pontiac, dos puertas perfectas condiciones mecánicas, buenas gomas, vestidura piel, acabado de pintar y reparar. Dr. Marchena, teléfono M-8251 Extensión 19

VENTAS

53 AUTOMOVILES-ACCESORIOS

UNICA GANGA DEL DIA PONtiac con radio, ventilador, bocina automática, cinco gomas costado blancas, pintura de fábrica baratísimo; llame al teléfonoi A-2164 Monte 169 solicito corredores.

SE VENDEN VARIOS CARROS Lincolns abiertos y cerrados en perfectas condiciones propios para familias o para turismo. Industria Nro 502 M-6505

CAMION FORD CHASSIS LARGO nuevo sin uso, hacemos 200 pesos de rebaja. Otro chassis, 122, nuevo también con la misma rebaja. Carvajal S. A. Agencia Ford Marianao.

POR EMBARCARME VENDO EL automóvil más lindo que rueda en la Habana, llame M-3787. Directamente con su dueño, no pierda esta oportunidad.

NUESTROS CARROS DE USO SON REACONDICIONADOS Y GARANTIZADOS
R & G
Grandes facilidades de pago
"AUTO MODERNO"
La Casa de Autos de Uso como Nuevos
MARINA NUM. 121
Teléfono U-3773

SE ALQUILA O SE VENDE UN OMinbus especial para Colegio, capacidad para 60 muchachos. Para informes, Estación Víctor, calle 14 y tercera, Almendares. Teléf. FO-4044.

SE VENDE CUÑA CONVERTIBLE, Chevrolet 1934 buen estado general, 17 y A Vedado Telf F-6055

CAMIONCITO BANTAM, TIPO PICK Up, nuevo, de paquete, en doscientos pesos menos de su precio. Extraordinariamente económico. Verdadera ganga. Agencia Ford de Marianao.

CAMION DE REPARTO CHEVROlet, 1935, con carrocería cerrada grande, especial para tren de lavado. Muy poco uso y barato. Agencia Ford. Marianao.

SEDAN FORD 4 PUERTAS, 1934, COmo nuevo. Pintura, vestidura y mecánica, se vende con poca entrada y muchos facilidades. Carvajal, S. A., Agencia Ford de Marianao.

DILIGENCIA CHEVROLET 1935 COmo nueva, muy espaciosa, se vende con poca entrada y muchas facilidades. Carvajal, S.A. Agencia Ford de Marianao.

54 MAQUINARIAS

VENDO LOS MEJORES MOLINOS para cereales, maíz, gofio o materiales duros. Preciosos mosaicos desde $25 millar, véalos en Marianao Calzada Real y Puente La Lisa, (frente al Cuartel). Cotoli.

SE VENDE UNA MAQUINA DE HAcer café: marca «La Pavoni» una rebanadora de lunch, una máquina de picar carne. Informes A-9918.

SE VENDE UN MIMIOGRAFO Y UNA máquina de escribir Underwood de 18 pulgadas. San Miguel No. 422 entre Lealtad y Campanario. Altos, primer piso derecha.

SE VENDE UN APARATO DE HOCtógeno con dos antorchas de cortar y soldar, un camión Republic de dos toneladas y una concretera de un saco, con su motor. Informan José Manuel Gorrín, Martí 124 San Antonio de los Baños.

¡GANGA!
COMPRESOR DE AIRE, casi nuevo, con tanque, compresor, motor Westinghouse medio caballo, filtro, manómetro, chucho automático y caseta, una ganga. Véalo en Arbol Seco 219 esquina Desagüe.
COMPAñIA ELECTRIC DE CUBA

BOMBAS NEPTUNO ENTERAMENte de bronce, sobre cajas de bolas tipo turbina superiores a todas. Egido 585 Telf M-5244 Reparaciones, bombas y motores.

VENDO PLANTA DE HIELO YORK Arti, Fry y Brosvi de 1, 2, 4, 6, 10, 20 y 40 toneladas de refrigeración y surtido de piezas y condensadores, cortina de salmuera y tanque con sus serpentines. Bombas Duplex, 2, 4, 6 y 12 pulgadas, máquina de vapor 10 y 20 T. P. cepilla cuatro caras Fay, escoplo barrena. Manila 214, Cerro I-6346 Hilario García.

VENDO COMPRESORES DE AIRE, 50, 150 y 300 pies p.m., centrífugas 16 por 30 winches de vapor y eléctricos, tijera y punzón de herrería, turbinas y bombas de piston de 2, 3, 4, 5, y 16 pulgadas, motores de petróleo Diesell de 5, 8 y 120 H.P., motores eléctricas de 5, 7, 10, 15, 50 y 150, correas, poleas y diferenciales. Manila 314, Cerro I-6346 Hilario García.

VENDO PAILAS DE COBRE Y PAsadores de guayaba, bombos de confituras, molinos para maiz y sal de 6 mazas Nordi, molino desintegrador y para almendra, planta de eter pasteurizador Bureli, bombas de pozo profundo Triplex de 8 pulgadas para 500 galones por minuto. Manila 314, Cerro I-6346 Hilario García.

IMPORTANTE. VENDO CANTIDAD de teja francesa, 2 turbinas, dos motores La Roy, varias bombas tubería galvanizada, maderas y varias cosas más. Su dueño café La Siberia Calabazar

55 CAJAS CONTADORAS

REGISTRADORAS «NATIONAL»
Compramos, vendemos, rep. ..mos Garantía mecánica. Máquinas de escribir. Reparaciones y cambios. Molinos de café. «La Nacional». Villegas 359 entre Tte. Rey y Amargura A-9915.

56 MUEBLES Y PRENDAS

VENDO FINO CUARTO CAOBA 3|C. color caramelo, coqueta columnas inigualadas; otro color nogal mediano, otro chico comedor Renacimiento Living room sillones portal. Escobar 256 Neiptuno y Concordia.

MAQUINA SINGER DE OVILLO central en perfecto estado $25 otra de lanzadera $10, una de escribir Remington $18. Prado 115 bajos entre Refugio y Genios.

WESTINGHOUSE ENFRIADOR DE botellas tipo coca cola, beberero automático casi nuevo $70.00 Nave Planiol, Luyanó y Porvenir, X-3711

JUEGO CUARTO ARTE MODERNO $19 no ha sido usado, el 3|c, $30; el radio de elegante mueble $7. Venta por reducirme. Sitios No. 74, entre San Nicolás y Rayo.

JUEGOS COMEDOR, MODERNO Y en magníficas condiciones, vendo urgente. Ganga. 27 No. 3 altos esquina Marina, apartamento 5. Después de las 2 y media de la tarde.

VENDO EN $70 REGIO JUEGO DE cuarto 6 piezas costó $100 y está nuevo otro igual en $50 que costó $85 Virtudes 463 esquina a Perseverancia

SE VENDE MUY BARATO UN ALtar de la Virgen de la Caridad con todos sus adornos de bronce. Informes en Salud Nro 51 esquina a Rayo Telf. M-7179

VENTAS

56 MUEBLES Y PRENDAS

FRIGIDAIRE PORCELANA TRES puertas en 130 pesos garantizado, propio para fonda, casa comidas o cualquier establecimiento, fabrica duro frío, puede verlo Apodaca y Cienfuegos M-4454.

FAMILIA PARTICULAR VENDE: lindo juego cuarto 3 cuerpos nuevecito $32; otro, $45; el fino, $70; sala $47, comedor Renacimiento, $62; buenos muebles Escobar 63 San Lázaro y Lagunas.

FAMILIA VENDE LUJOSO JUEGO cuarto último modelo tres cuerpos tiradores carey, butacón $135, otro regio, 65, comedor Renacimiento $65, sala, finísimo $38, lámpara madera, $12 Concordia 467 Belascoaín y Gervasio.

MAQUINAS DE COSER

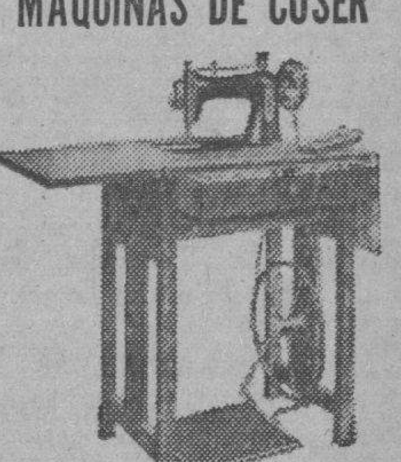

«EXCELLA»
Representada por «La Casa Inglesa» Todas las damas de buen gusto usan para coser la máquina moderna. En esta máquina se acabó la rotura de hilos y otros trastornos con el nuevo patente que tiene la máquina de coser «Excella». Pase por Salud 51 esq. Rayo, le haremos una demostración y se convencerá. Le tomamos su máquina pagándole más que nadie. Facilidades de pago. La Casa Inglesa». Salud y Rayo. Telf. M-7179.

LA CASA INGLESA

Salud 51, antes 9, esq. a Rayo
Maletas y maletines desde un peso en adelante. Baúles escaparates, bodega, camarote, muebles de todas clases y estilos. Lámparas en estilos variados. Gran surtido en objetos de arte propios para regalos. Compramos y cambiamos. Una visita y se convencerá Salud y Rayo Telf. M-7179

MUEBLES EN GANGA
Juegos cuartos: $25.00; idem tres cuerpos: $40.00; sala: $10.00; comedor, desde $25.00; escaparates: $9.00; con lunas: $15.00; mesas correderas: $4.00; aparadores: $6.00; sillas y 2 sillones $10.00; neveras $10.00; máquinas coser y escribir. Se cambian y se compran toda clase de muebles, pagando más que nadie.
«LA PRINCESA»
San Rafael 573 y 577 entre Escobar y Gervasio. Telf. U-5926

BARATA
Se vende una caja caudales, dos vidrieras mostrador, una máquina escribir Remington, un reloj pared, una máquina coser, una lámpara madera tallada, una idem comedor bronce y un librero caoba, una mesa escritorio, una silla giratoria, dos faroles Renacimiento Español, una biblioteca completa. Véalos en Salud 51 esq. a Rayo.

MUEBLES A PLAZOS
Sin fondo ni fiador, finos y modestos, últimos modelos. Venga a verlos ¡No pague lujo!
"EL FENIX"
U-1360 Neptuno esq. a Soledad

PULSERAS Y DIJES
Liquidamos miles de pulseras de oro y dijes de oro y platino con brillantes. Alhajas antiguas y modernas en profusión; cuadros; crucifijos; rosarios de oro; porcelanas antiguas y modernas. Juegos completos de café; té y cubiertería. Bandejas; candelabros; jarras y palanganas, todo de plata maciza.
CARBALLAL HERMANOS
San Rafael No. 618, entre Belascoain y Gervasio.
U-5744.

¡¡OPORTUNIDAD!! JUEGOS DE cuarto, de 8 piezas con elegante butacón $100.00. ¡Dando y dando! Necesitamos dinero. También chaselongs de imitación piel y juegos tapizados a precios increíbles. Mueblería «García Espinosa», San Rafael entre Aramburo y Soledad.

MUEBLES EN GANGA
Juegos de cuarto Arte moderno: $4.00 mensuales; comedor, caoba último estilo: $3.00 mensuales; sala y recibidor, modernísimo: $3.00 mensuales, juego de cuarto tres cuerpos, caoba, últimas creaciones: $5.00 mensuales. Precios muy bajos.
"LA EMINENCIA NEPTUNO 668
Entre Gervasio y Belascoain U-2427

MUEBLES A PLAZOS
Construímos con las mejores maderas, estilos modernos y elegantes Grandes facilidades de pago. Admitimos muebles en cambio. Visítenos y se convencerá: **Díaz y Chao». Neptuno No. 709 y 710, entre Belascoaín y Lucena. Telf. U-5154.**

SE VENDEN 2 ESCAPARATES PAra casa de modas y vidrieras mostrador Avenida 4a Nro 12 entre 1 y 2 Buenavista.

UNA NEVERA DE USO SIN REPARAR ES UNA CAJA DE SORPRESA
NEVERAS
Americanas reconstruidas y garantizadas.
REFRIGERADORES
De uso en magníficas condiciones todas marcas y tamaños. Rionda, Infanta 1059 entre Desagüe y Benjumeda, frente a Pennino U-3968

¡¡OPORTUNIDAD!! JUEGOS DE cuarto de tres cuerpos, con elegante butacón, desde $100.00. ¡Dando y dando! Necesitamos dinero. También chaisslong de imitación piel y juegos tapizados a precios increíbles, mueblería «García Espinosa», San Rafael entre Aramburo y Soledad.

M.E.C.D. 2016

VENTAS

56 MUEBLES Y PRENDAS

«SOFA-CAMA»
Living Rooms, «Arte Moderno» y «Estilo Inglés»

¡No pague lujo! Del fabricante a sus manos: Mueblería y tapicería «García Espinosa», San Rafael entre Aramburo y Soledad. Nota: Armazones de caoba (no comején)

CAMAS OPERADOS Y SILLONES de inválidos alquilo y compro, toda clase de útiles para profesional y de oficina. Casa Fernández, Neptuno 617, entre Escobar y Gervasio. Telf. U-3322.

LIQUIDAMOS VIDRIERAS
De uso, Cajas caudales, contadoras, neveras refrigeración, mesas fonda, depósitos nelados. Hacemos y vendemos armatostes y enseres para establecimientos. «El Siglo» Campanario y Belascoaín Teléfono A-8600

Casa Darriba
MUEBLES FINOS
Salud 53
Juego cuarto desde $40, comedor $40, sala desde $20, escaparate, cama, coquetas, neveras, lámparas, radios.

MAQUINAS DE COSER, ESCRIBIR MUEBLES DE OFICINA
Regios juegos de despacho renacimiento; cajas de seguridad contadoras, sillones barberos.
Vidrieras, mostradores, armatostes, Sillas de Viena nuevas y de uso, mesas vitrolite, equipajes nuevos y de uso.

PARA COMPRAR MUEBLES VISITE ESTA CASA. PRECIOS BAJOS
M-9136

A-6827: LA COMPETIDORA
Compramos muebles modernos negocio rapido, buena oferta.

MUEBLES A PLAZOS
Surtido completo finos y corrientes, admitimos sus muebles en cambio.

PIGNORAMOS
Joyas ropas, objetos de arte y demás objetos que representen garantía, mucha reserva con oficina en privado.

BAULES Y MALETAS
Tenemos surtido completo finos y corrientes, se liquidan muy baratos

MAQUINAS COSER OVILLO
Compramos, cambiamos y vendemos con facilidades, antes de comprar o vender, visítenos en Gloria e Indio. Teléfono A-6827
G. Arango y Cia.

GRAN LIQUIDACION

Extenso surtido en objetos de arte, lámparas, alfombras, cuadros, jarrones, figuras porcelana, bronce y marfil apliqués, candelabros e infinidad de objetos propios para regalos, que liquidamos por todo este mes a precios increíbles. No se lamente luego, pase ahora y podrá seleccionar a su gusto.
«LA PREDILECTA»
San Rafael 803, casi esq. a Oquendo

Asombrosa liquidación de muebles para oficina
Cajas Caudales, archivo todos tamaños, tarjeteros, relojes marcadores, máquinas de calcular «Monroe» y «Marchant», mimeógrafos «Edisondik», adresógrafos. Máquinas de sumar y ecribis, gabinetes «Kardex» Registradoras «National», pupitres etc.
Baúles y Maletas
Reparamos máquinas de escribir
Radios todas marcas
"La Nacional"
VILLEGAS 359
Entre Teniente Rey y Amargura
Teléfono A-9915

MUEBLES A PLAZOS
Con grandes facilidades de pago. Vean nuestro gran surtido en finos y corrientes. Admitimos muebles a cambio. También alquilamos. Casa Hierro. Compostela y Merced. Teléfono: M-1220

PELOTARI QUE EMBARCA VENDE dos juegos cuarto 3 cuerpos, 8 piezas, butacón y chiforrober, nuevo $98, otro 3 cuerpos 5 piezas, moderno. $42, máquina Singer ovillo central, nueva. Vista hace fe. Belascoaín 458 lado E. Medirina bajos.

VENTAS

56 MUEBLES Y PRENDAS

MUEBLES A PLAZOS
VEA NUESTRO GRAN SURTIDO EN MUEBLES DE TODAS CLASES
Precios baratísimos
«LA PERLA»
Animas 404, casi esquina a Galiano

57 UTILES DE OFICINAS

SE VENDE PRECIO DE OCASION, máquina de escribir Remington 10, flamantes condiciones olineación, ajuste, mecánica, etc. Puele verse librerio Dulzaides O-Reilly 309 entre Habana y Aguiar.

MUEBLES PARA OFICINAS

CAJAS DE SEGURIDAD,
Tarjeteros, mesas, libreros, butacas, juegos de despacho, máquinas de escribir, sumar, calcular etc.
Compostela No. 360 entre Obrapía y Lamparilla, Teléfono A-7744.

MAQUINAS ARCHIVOS
BUROS
CAJAS
Pupitres

Materiales de Colegios
DINERO Y JOYAS
Fluses y capas a $2.00, procedentes de subastas
La "Hispano Cuba"
Monserrate y Parque Zayas
Telf. A-8054

58 LIBROS E IMPRESOS

OFERTA EXCEPCIONAL ENVIANDO $1.00 a J. H. Bauzá, Animas 158 altos mandaré a vuelta correo, 3 libros de Antonio Iraizoz: «Apuntes de un Turista Tropical», «Itinerario por los Estados Unidos» y «Pnyx».

59 RADIOS

RADIO PHILIPS DIEZ TUBOS COnección bocina adicional toca discos ganga, $90.00 verle calle 17 Nro. 807 bajos, apartamento 9 entre 2 y 4, Vedado.

JORGE JIMENEZ. TECNICO GRAduado en Hollywood-Radio and Television Institute. Unión Radio -Mecánicos República de Cuba. Official Radio-Servicio Men-s Association. Ex-Mecánico de la General Electric Cubana. Telf F-4611

60 INSTRUMENTOS DE MUSICA

PIANO COMPLETAMENTE NUEVO se da muy barato, Monte 408 entre Aguila y Angeles.

VENDO PIANO FRANCES DE LA acreditada marca «Pleyel», madera de palisandro, magníficas voces teclado de marfil estado flamante barato facilidades de pago. Aguila No. 513

PIANOS DE CALIDAD

«R. S. HOWARD»
«JOHN L. STOWERS»
PRECIOS RAZONABLES DESDE $100
Facilidades de pago. Exposición: cuarto piso del edificio «Stowers», San Rafael entre Galiano y Aguila Teléfono M-1973 Habana.

PIANOS. —ALEMANES HOOFF, Hupfer, franceses Pleyel, austriacos Hoffman, también americanos; todos magníficos muy baratos. De alquiler desde $2. Almacén de Prats, Neptuno 406 A5-5021

PIANOS ULTRA MODERNOS
«SUPINETTS» y ¼ COLA
Solicitamos agentes en todos los pueblos de la República para darles nuestra representación exclusiva de nuestros pianos de las famosas marcas «Bluthner», de Alemania, y «Wurlitzer». Los interesados deberán ser profesores o personas relacionadas con ellos. Enviaremos detalles y catálogos a aquellas personas que nos escriban. «La Internacional», Prado No. 256. Liquidamos pianos de ligero uso. Grandes facilidades de pagos.

AFINADORES

AFINE SU PIANO POR $3.00 CON toda garantía y seguridad Manuel Domínguez, afinador mecánico y barnizador de pianos, graduado en la escuela «Vanguardia» en New York. Taller de Reparaciones: Dragones entre Prado y Zulueta Telf M-3040.

61 DE ANIMALES

VAQUEROS: VENDO TORO HOLStein puro de dos años, también tabla de millo barata. Informan I-5082

VENTAS

61 DE ANIMALES

VENDO MULA, CARRO, ARREOS, Cerezo y Gabriel, Cerro.

SE VENDE UNA BUENA VACA MUY recentina buena lechera y una novilla de pura raza. Informes A y 41 Vedado, finca Las Mercedes, Vicente López.

SE VESDE UN TORO RAZA HOLStein. Informan F-4837

VENDO A PRECIO DE SITUACION mulos, carros y arreos de todas clases; caballos, mulos de monta y Pony 4 potros sementales, 7 y media cuartas, bonito color; 40 mulos criollos domados de monta y carros cerrados para lecheros y un burro semental criollo: una cesta de mimbre con sus arreos, montura y una Pony. Domingo Jarro, Marina y Atarés, Jesús del Monte Telf. X-1876

SE TUSAN PERROS A DOMICILIO paticas y hocico, $1, todo el cuerpo; $1.50 también le corto las uñas. Telf. F-6279. Domingo.

VACAS

Vendo recentinas y próximas, añojas, novillas de raza. Avenida Boyeros y Carretera de Vento. Teléfono I-6139.

62 OBJETOS VARIOS

VENDO MOTOCICLETA INGLESA, en perfecto estado, dos cilindros, 10 caballos de fuerza. Sola 315 entre Santa Catalina y Milagros, Reparto Mendoza de 7 a 10 de la noche.

GANGA SE VENDEN UNAS 2.000 tejas y 50 de caballete, usadas, tipo español, vidriadas, color rojo, fabricante Ludovicci. Pueden verse en Bungalow, General Lee entre Concepción y Reina. Quemados de Marianao. Ruta 22. Informes M-2863.

SE VENDE UN CARRETON DE volteo informan F-4837 propio para finca.

POSTURAS DE COCO INDIO DE Honduras todos tamaños. Precio de ocasión R. M. Campi. Calle B 605 Telf. F-5661 Vedado.

VIDRIERAS
Gran surtido de uso y nuevas sumamente baratas. Véanos para cualquier trabajo de vidrieras de calle, neveras vidrieras, estantes etc. cotizaremos sin compromiso. Precios atractivos. «La Nueva Industria» Lamparilla 316

FRIJOLES NEGROS
Cosecheros: Le vendo semilla de oujen mejicano, dogle rendimiento libre de plaga y resistente a la seca, cantidad: 78 quintales. Informes Pedro R. Coll, Central Rosario, pueblo de Aguacate.

VIDRIERAS, CONTADORAS
Vidrieras de todas formas y tamaños; mesa Vitrolite, sillas, banquetas exprimidores frutas, pasteleres, cajas caudales, neveras, molino café, picadores carnes; rebanadoras jamón, contadoras National. Compro, cambio y vendo.

MAQUINAS DE ESCRIBIR, BUROS
Archivos, tarjeteros, sillas giratorias, libreros, mesas para máquinas, Véame antes de combiar, comprar o vender sus muebles de oficina, divisiones, mostradores. Casa Cano, Habana 556 y medio entre Teniente Rey y Amargura A-8607.

Dinero-Hipotecas.

63 SOLICITUD

DINERO
No pierda tiempo. Cuando necesite tomar dinero en hipoteca o pagarés, vea a M. Fernández, San Ignacio 214 Telf. M-9272 de 2 a 5 Operación rápida y absoluta reserva.

64 OFERTAS

COMPRO BONOS Y ACCIONES CENtro Gallego y Banco Asturiano, Compañía Cubana de Electricidad, inversiones e inmuebles. También se pignoran. Compro y vendo acciones de todas las compañías cotizables y no cotizables en la Bolsa. Manuel Piñol Obrapía Nro 116

DINERO
Sobre joyas
en todas cantidades
«LA PERLA»,
Animas Nro. 404, casi es. a Galiano
Telf. A-8222

DINERO
Facilito grandes y pequeñas cantidades en primera hipoteca desde el 7 por ciento en adelante, para la Habana y sus barrios. Compro y vendo casas, solares y créditos hipotecarios Compro y vendo Bonos y Acciones.
Julio C. Granda
Obrapía 33, entre Cuba y Aguiar.
Teléfonos: M-5921 y FO-1668

65 BONOS Y VALORES

CAJAS RESERVADAS
Las tenemos en nuestras bóvedas construídas con todos los adelantos modernos y las alquilamos para guardar valores de los interesados. En esta oficina daremos todos los detalles que se deseen.
N. GELATS Y COMPAÑIA
105 Aguiar 108 esq. Amargura

PARA LAS DAMAS

70 INTERES PARA LAS DAMAS

CANAS AUMENTA EDAD, TEÑIRlas esclavitud; ocúltelas con Brillantina Gema, muestra dos centavos sellos. D. Faget apartado 2275 Venta: Sarrá, Johnson, Taquechel, Encanto, y Fin de Siglo.

PARA LAS DAMAS

70 INTERES PARA LAS DAMAS

VELLOS
Extirpación definitiva de los vellos de la cara, muslos, piernas, etc. Tratamiento garantizado. Seis años de éxitos en Cuba. Sra. Alexander, calle Tercera número 405 entre Dos y Cuatro, Vedado.

Sistema Alemany
(MODERNO) CORTE Y COSTURA
Instituto Central: San José 257 entre Aguila y Galiano. Autora y directora: Matilde Alemany. Reconocido como el mejor. Adoptado en Escuelas Públicas y Privadas. clases a domicilio. A5-4482. Vendemos métodos y titulamos. Confecciones sus vestidos.

CORTE MODERNO NACIONAL
«SISTEMA MENDEZ»
Método rápido y eficiente. Conocido como el más moderno para la enseñanza pública con magníficos resultados; en poco tiempo puede hacerse experta profesora por este modernísimo sistema. Garantizamos la enseñanza. Clases a domicilio y correspondencia. También por ajuste. Cursillos para los que deseen aprender a hacerse su ropa en las vacantes. Se cortan y entallan vestidos y confeccionamos. Academia Central Campanario 304 y Neptuno. Moralidad.

¡FUERA CANAS! OBTENGA HERmoso color negro, castaño o rubio usando tintura «La Favorita». Teñido de cabello $3.00. Estuche $1.00. De venta en todas las farmacias. Depósito: Virtudes, 206. Casa «Pilar». Teléfono M-9392.

EXTIRPACION RADICAL DEL VELLO.
Tratamientos garantizados. Señora Sánchez, San Nicolás 168, altos teléfono A-7487

ENSEÑANZAS

75 PROFESORAS - PROFESORES

INGLES
HAVANA BUSINESS ACADEMY
Desde lo más elemental hasta lo más adelantado enseñamos en nuestros 40 cursos diarios Sistema seguro, rápido e interesante al alcance de todos. Profesorado Americano.
HAVANA BUSINESS ACADEMY
Línea 357, teléfono F-3043 Sucursal Neptuno y Amistad. Telf. A-6033

PROFESOR Y PROFESORA DE SEgunda enseñanza preparan eficientemente para exámenes en los Institutos. Matemáticas e inglés incluyendo 1o y 2o Curso. Telf F-5133

PROFESOR. —CLASES INDIVIDUAles, italiano, alemán, francés, domicilio en su casa, también dispuesto intercambio con estudioso buena cultura, para complementarse en español. H. L. Departamento Anuncios Clasificados DIARIO DE LA MARINA.

MIS CHRISTIAN TIENE HORA DISponible para dar clase o conversación inglés, francés, preparo alumnos para exámenes. Línea 852 esquina a 4, F-5960

APRENDA EL INGLES O FRANCES método rápido con profesor Charles Krauss, principalmente conversación. Clases individuales o colectivas y a domicilio. Precios módicos. Merced No. 282 bajos. Teléfono A5-2711, a una cuadra de Egido.

PROFESORA DE INSTRUCCION, inglés, taquigrafía en ambos idiomas. Prepara para exámenes. Clases a domicilio F-2651

PROFESORA FRANCESA DIPLOMAda y con inmejorables referencias, da clases de francés en su casa o a domicilio Telf. A-6722 o I-5606

INGLES: TAQUIGRAFIA (INGLESA y Española), Teneduría, Caligrafía, Cálculo Mercantil, Aritmética, Algebra, Ortografía y Mecanografía, al mismo precio por una o más, a domicilio y en su casa en Enrique Barnet (Estrella) 166, altos por el Profesor Francisco Heitzman. Teléfono A5-1822.

ESTUDIE POR CORREO
La academia «Rabiña», en Neptuno 414, esq. a Manrique, altos M-7849, tiene organizado clases por correspondencia desde hace años habiendo prestado gran beneficio a aquéllos que tienen deseo de prosperar. Estudie las asignaturas siguientes: Taquigrafía; Mecanografía; Teneduría; Cálculos Mercantiles; Gramática; Ortografía; Procurador; Química industrial, Inglés; Francés, etc. Informes: Academia «Rabiña». Neputno 414. esq. a Manrique. Telf. M-7849.

PROFESORA DE INSTRUCCION. Clases a domicilio y en su casa, prepara para exámenes especial para niños poco estudiosos y personas mayores que necesiten ortografía y aritmética práctica Telf A-4328

INGLES
HAVANA BUSINESS ACADEMY
Desde lo más elemental hasta lo más adelantado enseñamos en nuestros 40 cursos diarios Sistema seguro, rápido e interesante al alcance de todos. Profesorado Americano.
HAVANA BUSINESS ACADEMY
Línea 357, teléfono F-3043 Sucursal Neptuno y Amistad. Telf. A-6033

"SAN ELOY"
Colegio y Academia Fundado en 1907. Primera y Segunda Enseñanza; Preparatoria; Bachillerato; Comercio; Idiomas. Cultura Física. Cursos preparatorios especiales. Admitimos pupilos y medios pupilos y externos. Quinta Menocal, Samá 31, Marianao. Telf FO-7462. Pida Prospectos.

76 COLEGIOS

BACHILLERATO
Gran cursillo de verano para los alumnos de Bachillerato que presentan asignaturas en septiembre. Especialidad en todas las asignaturas del Bachillerato. También cursillo para ingreso en los Institutos, Normales, Hogar, Artes y Oficios, Ingenieros, Comercio y Ciencias Comerciales de la Universidad.

ACADEMIA "BRAVO"
Neptuno y Lucena: U-2627

ENSEÑANZAS

76 COLEGIOS

CABALLERO
ESCUELA SUPERIOR PRIVADA
Para cursar del 1o. hasta el 9o. grados, expidiendo Certificados para ingresar en la Segunda Enseñanza sin sufrir examen. Con casa, playa y piscina en la Playa de Santa Fe para expansión de su alumnano. Admite limitado número de pulios y medioh pupilos. Cuotas moderadas. La matrícula para el próximo curso se abre el lunes 21 del actual. Las clases comenzarán el 5 de septiembre próximo. Telf. U-2832. San Rafael 775 altos.

ESCOLAPIOS DE GUANABACOA:—Colegio de primer orden.—Establecido en 1857. —Comercio, Bachillerato, Primera Enseñanza y Preparatoria.—Ricos museos.—Magnífica oficina bancaria para práctica comercial.—Profesorado de alta competencia.—Dormitorios con cuarto separado para cada alumno.— Excelente alimentación.—Purísima agua potable de manantiales dentro del mismo colegio.—Ambiente campestre.—Sports de todas clases.—Se remite gratis interesante prospecto ilustrado; pídase por correo al Rector. Escolapios de Guanabacoa. Habana, o al Telf. X-0-1503.

COLEGIOS AMERICANOS
Al alcance de todas las fortunas. Catálogo e información gratis. Profesor Richardson, American Schools Bureau, Manzana de Gómez número 514. Telf. A-9798.

COLEGIO
Santa Teresa
INGRESO AL BACHILLERATO
Enseñanza en inglés y español. Primer Grado, $3.00. Segundo $4.00. Tercero y Cuarto $5.00. Quinto y Sexto, $6.00. Séptimo y Octavo $7.00. Autorizado para expedir certificados de Octavo Grado para ingresar en Normales, Institutos, Hogar, etc. Taquigrafía, Mecanografía, Ortografía, Inglés, Correspondencia Comercial, Corte y Costura y Labores. Clases de piano. Pida prospecto Calle 23 No. 1.511 entre 24 y 26. Vedado. Teléfono F-5096

COLEGIO PARA NIÑAS CATOLICAS. «Nazareth College & Academy», Nazareth, Kentucky, E. U. A. 126 años de fundado. Aprobado por el Gobierno Americano para estudiantes cubanos. $700.00 al año, con todos gastos incluídos. Pida catálogo o vea a nuestro Agente en Cuba: L. MacLean Beers Plaza de la Catedral 54 M-7730.

77 ACADEMIAS

HAVANA BUSINESS ACADEMY
Profesores y sistemas procedentes de los mejores Business Schols de los Estados Unidos. Elevados standards de enseñanza comercial en inglés y español. **Todos los graduados en nuestro curso secretarial han encontrado empleo bien remunerado. Taquigrafías Pitman y Gregg. Omnibus.** Línea 357. F-3043 y Neptuno esquina a Amistad A-6033.

ACADEMIA DE IDIOMAS ROBERTS Malecón 153 Telf. M-2124. ¿Desea usted aprender inglés? Compre el método Robert. Se recomienda por sí sólo. Distinción. Eficiencia. Garantía. Cuarta edición: $2.00.

OBSEQUIO DE LA ACADEMIA DE COMERCIO
Luis B. Corrales. Establecida en 1889. Enviando $0.15 en sellos recibirán mi Aritmética Mercantil, y por $0.30 más, mi «Ortografía en el Bolsillo», acabada de publicar. Enseñamos Teneduría de Libros, Taquigrafía e Inglés. La Mecanografía $1.00 mensual. Nuestros Títulos los más solicitados. Lealtad 567, entre Salud y Dragones. Telf. A5-1632.

BACHILLERATO
Gran cursillo de verano para los alumnos de Bachillerato que presentan asignaturas en septiembre. Especialidad en todas las asignaturas del Bachillerato. También cursillo para ingreso en los Institutos, Normales, Hogar, Artes y Oficios, Ingenieros Comercio y Ciencias Comerciales de la Universidad.

ACADEMIA "BRAVO"
NEPTUNO Y LUCENA. U-2627

Corte y Costura
ACADEMIA «SANTA TERESA»
Calle 23 No. 1511 (Vedado entre 24 y 26 F-5096. Hágase profesora en tres meses. Desde la primera clase usted podrá cortar sus vestidos por figurín También clases por correspondencia. Pidan la primera lección, incluyendo 3 centavos para franqueo. Expedimos títulos.

HAVANA BUSINESS ACADEMY
Profesores y sistemas procedentes de los mejores Business Schols de los Estados Unidos. Elevados standards de enseñanza comercial en inglés, y español **Todos los graduados en nuestro curso secretarial han encontrado empleo bien remunerado. Taquigrafías Pitman y Gregg. Omnibus** Línea 357 F-3043 y Neptuno esquina a Amistad A-6033

ACADEMIA RABINA
NEPTUNO 414 (ALTOS) ESQUINA A MANRIQUE. TLF. M-7849. INGRESO A LA ESCUELA DE CIENCIAS COMERCIALES DE LA UNIVERSIDAD
Clases individuales, Francés, Inglés y Teneduría, Taquigrafía «Pitman» y «Gregg», Mecanografía, Correspondencia y Aritmética Comercial. TAMBIEN CLASES POR CORRESPONDENCIA. ingreso en Escuelas de Ingenieros, Arquitectos, y Comercio. Servicio de ómnibus y de internos. Pida prospectos. Expedimos títulos y proveemos de empleo a nuestros graduados

INTERES GENERAL

DESEO EJERCITAR DOS HORAS diarias en buen pianoforte cerca Infanta H. L. Clasificados DIARIO.

INTERES GENERAL

PLANTAS Y FLORES

SE VENDEN PLANTAS INJERTADAS

Naranjas, limones, aguacates y mangos injertados, con sus frutos ya en producción se venden a precios sin competencia y de situación. Río Cristal. Carretera Vento. Klm. 10 Visítenos y se convencerá de nuestra calidad. No compre a vendedores ambulantes, pierde su tiempo y su dinero. Siembre ahora en tiempo de agua Acuérdese que lo que más vale en Cuba es la tierra. Cultívela. E. Berenguer, Carretera Vento Klm. 10 Teléfono I-6023. **Visítenos aunque no compre.**

ALQUILERES

79 HOTELES

HOTEL BELEN. HABITACIONES amuebladas a hombres solos o matrimonio, solo a $9 y $10. Mucha comodidad. Teléfono, recibidor, agua siempre, frente Gobernación. Compostela 671.

HOTEL "HARDING"
Crespo 67, a 2 cuadras del Prado y Malecón. Cerca del mar. A-6735. Hotel absoluamente moral y comidas excelentes, 2 personas desde $46 una desde $29, con almuerzo, comida y desayuno. Elevador da y noche, agua caliente y fría.

HOTEL «MIRAMAR». NO BUSQUE más, le ofrecemos habitaciones y departamentos con o sin baño, con toda asistencia en la seguridad de que vivirá bien y comerá mejor. Prado 2 esquina Malecón. Telf. A5-3692.

MANSION ELSA
Lujosa residencia para ftmilias con todo el confort, acabada de fabricar. Mucho fresco, lujosos baños, agua fría y caliente a todas horas. Exquisita comida. Apartamentos de una, dos y tres habitaciones. Precios moderados. Calzada 359 entre G y H, Vedado. Tel. F-4786. Habana.

HOTEL "FLORIDA"

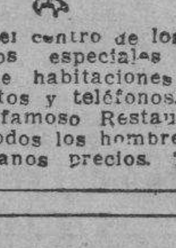

Situado en el centro de los negocios. Precios especiales para el verano de habitaciones con baños completos y teléfonos. Visite nuestro famoso Restaurant, favorito de todos los hombres de negocios. Pídanos precios. Teléfono A-1131.

HOTEL "IDEAL ROOM"
PRADO 509 (POR PASAJE)
Hay habitaciones disponibles, balcón, baño, agua caliente y fría, frente al Capitolio. Nunca falta el agua, fría y caliente. Precios con comida para matrimonio, desde 35 a 45 Tome informes de esta gran casa, visítela aunque sea por curiosidad, por adentro la mejor. Se exigen referencias de moralidad y pagos. Prado 509 (por pasaje) 93-B.

PRADO 104
Casa para familias excelente comida estricta moralidad. Habitaciones con baño y comdias. Matrimonios desde $55.00 mensuales. Habitaciones con baño privado desde $25.00 mensuales. Teléfono A-7488.

Hotel Roosevelt
AMISTAD Y SAN MIGUEL
$55.00 Matrimonios con tres excelentes comidas mensuales.
Apartamentos para familias, todos con baño privado Elevadores día y noche

THE SAVOY
F y Quince. —Vedado
Telf: F-6616
Situado en un lugar alto del Vedado, con fácil y frecuente comunicación con la ciudad y repartos Rodeado de jardines, con 600 metros de hermosos portales. Las habitaciones tienen ventilacion directa teléfono, baño privado, con agua fría y caliente Precios moderados, incluyendo tres excelntes comidas El servicio en mesas separadas para cada familia.

HOTEL "CANADA"
Villegas y Tejadillo habitaciones balcón, frescas, comida de primera, muebles, limpieza, elevador, orden completo, ambiente familiar. Matrimonio $38.00 restaurant planta baja Teléfono A-0400.

"TROTCHA"
En lugar más céntrico del Vedado Amplias y frescas habitaciones, con o sin comida, a una cuadra de los baños de mar, tranvias y ómnibus Calzada y Dos, Vedado. Telf. F-2383

ALQUILERES

79 HOTELES

HOTEL INTERNACIONAL DE FRANcisco Gómez, frescos y amplios departamentos, agua corriente en el interior y caliente en los servicios. Excelente comida, Esmerado servicio. Una persona desde $20 y dos desde $35 al mes. Tejadillo 60. Teléfono: A-9958

HOTEL HANABANA
Neptuno Nro. 105 entre Prado y Consulado. Magníficas y confortables habitaciones, baño privado. Atención esmerada, elevador día y noche, inmejorable comida, precios especiales a matrimonios estables. Tel. A-9041.

HOTEL COLONIAL
SAN MIGUEL 254
Esquina a Galiano. Habitaciones y apartamentos con baño privado y muebles modernos. Magnífico comedor con carta. Elevador día y noche. Precios especiales para huéspedes por mensualidades. Confort y moralidad. Telf. A-6958.

HOTEL «VANDERBILT»
Neptuno 1223. Situado en lo mejor de la Loma de la Universidad, lujosas, amplias y confortables habitaciones; baño privado; agua abundante fría y caliente. Atención esmerada. Neptuno 1223. Conviene para los que tengan que vivir cerca el Hospital Calixto García.

HOTEL "ANDINO"
San Lázaro 1218, esquina a M, U-2553. Unico en su clase. Moderno, céntrico, amplio, fresco, saludable, frente Universidad. Conviene para los que necesitan vivir cerca de los hospitales Calixto García o Mercedes. Habitaciones con baño privado, balcón, hermosa vista, con tres excelentes comidas, 45 pesos, matrimonio. Una persona desde 28 pesos. Clientela escogida. Pensión completa para huéspedes del interior. Precios sin competencia. Esmerado servicio en mesas separadas.

SU CASA

Y la de su familia. El lujosísimo hotel Belmont, el más céntrico de la ciudad. San Rafael e Industria. Con tres excelentes comidas: $45.00 matrimonio. Una persona: $30.00.

HOTEL PRADO
Prado 351 esquina Virtudes entrada por Virtudes habitaciones acera brisa y sombra, balcón calle, buena comida, agua caliente, ascensor noche-día, estables: 35, 40 y 45 pesos, por 2 personas al mes viajeros un peso con comida Telf M-7660

80 CASAS DE HUESPEDES

GRAN CASA DE HUESPEDES GAliano 158, grandes y frescas habitaciones, con balcón y agua corriente buena comida precios económicos Telf. A-7747

AYESTARAN 629, CASA PARA FAmilias habitaciones amplias y frescas. Comida excelente dos personas desde $40.00, una desde $25.00, Teléfono A-0599.

HUESPEDES «CAMPOMIR» EMPEdrado 517 esquina Monserrate, dos cuadras Parque Central, acabado de reconstruir, apartamentos con o sin muebles, lavamanos, baño, balcón, etc. Comidas excelentes y sanas. Precios económicos. M-3274

CASA DE HUESPEDES «LA REINA» Se alquilan hermosos apartamentos con vista a la calle, baños intercalados, agua fria y caliente, inmejorable comida a precios de situación. Casa muy moral y céntrica. Para más informes diríjase a Reina 152 esquina a Rayo 2o. piso o al M-6287.

CASA DE HUESPEDES, HABITACIOnes y Departamentos. Se admiten abonados al comedor. Agua caliente y fría. Baño intercalado. Nueva dueña. Galiano 463, entre San José y Barcelona. M-8857.

GALIANO NO. 404 ALTOS DEL CAfé La Isla, alquilo apartamento de dos habitaciones, baño y balcón y una hermosísima habitación con baño. Asistencia completa a hombres solos $20.00, espléndida comida, estricta moralidad.

HUESPEDES. CONSULADO 312 ESQ- Neptuno y Lealtad 406, junto a San Rafael. Todos los apartamentos con baños privados; con o sin muebles y con o sin comidas. Céntricos, económicos y moralidad. A-7401 y M-3450 respectivamente.

CASA PARA FAMILIAS: PRADO 251 exclusivamente para personas estricta moralidad. Habitación con balcón calle, con toda asistencia. Comida inmejorable. En azotea, habitación para matrimonio u hombres solos.

LA NUEVA PROPIETARIA DEL HOtel «La República» Aguila 559, ofrece habitaciones con lavabo, agua no falta, con todo servicio excelente comida. Precios rebajados. Estricta moralidad.

TELMA RESIDENCIAL
Villegas 466 (entre Muralla y Sol) «La Vivienda Ideal». Fresca, céntrica, moral, agua fría y caliente siempre. Habitación amueblada y comida a la carta dos personas $45. A-9985.

CASA HUESPEDES «TURIS» MANrique 611 entre Reina y Salud teléfono A-6388 amplias y frescas habitaciones vista calle e interiores Matrimonios $35.00. Individuales $20.

LA MATANCERA. CASA HUESPEdes, la más céntrica de la Habana, absoluta moralidad, mucha agua fría y caliente, mucho fresco, mucha buena comida y precios muy reducidos Reina 219, esquina a Manrique. Teléfono. A-0238.

ALQUILERES

81 CASAS DE COMIDAS

EL RESTAURANT EN SU HOGAR. Servimos comidas a domicilio, cerca y larga distancia 4 platos, postres. 1 persona, 50; 2 id., 70; 3 id., $1.00. 13 y B Vedado F-4176

CASA DE FAMILIA DESEA SERVIR a corto número de familias comida de primera y bien sazonada, haga una prueba, llamar a la señora de Landa Telf A-7731

U-2690 COMIDA DE CASA PARTIcular sirvo cantinas al precio de: para una persona 40 cts, dos: 50; tres, 60 cts, cuatro 80 y cinco $1.00. Pocito 410 bajos Telf U-2690

82 APARTAMENTOS

APARTAMENTO EN SAN JOSE 1104 entre Infanta y San Francisco, con 2 habitaciones, baño y cocina. Informes en la misma U-2582

EDIFICIO «AGUIAR» INDUSTRIA 166 Modernos apartamentos de 2 habitaciones y baño completo, luz, teléfono, agua caliente y ascensor. Sólo personas absoluta moralidad.

ALQUILO APARTAMENTO Nro. 4 J Nro 552 esquina a 25, sala, comedor, tres cuartos, dos baños de lujo espléndida cocina, cuarto y servicio para criados. Llave apartamento No. 1. Más informes F-4168

EN MAGNIFICO APARTAMENTO moderno se alquilan 2 cuartos y sala, amueblada con lujo, comida facultativa, entrada particular, fresco, agua siempre, calle 25 esquina a I Nro 672, bajos.

CASAS APARTAMENTOS RECIENtemente pintados, modernos, ventilados, dos cuartos, sala, comedor, precioso baño intercalado, cocina gas, baño criados. Edificio «Padrón», Neptuno 969, Telfs. U-6[?] y U-5402

EDIFICIO SANTEIRO. CALLE G. Nº 604 entre 25 y 27, Vedado. Se alquila un apartamento compuesto de salón, cuarto dormitorio, baño moderno closets, pantry, cocina, servicio sanitario de criados y terraza. El precio incluye gas para cocinar, alumbrado eléctrico y refrigeración. Puede verse a todas horas. Informes en el mismo Telf. F-7410.

EDIDICIO DE APARTAMENTOS Apartamentos de dos y tres habitaciones, closets, sala-comedor, cocina, regio baño, garage. Calle 21 No. [?] entre E y D. Vedado. Informa Encargado.

ALQUILO APARTAMENTOS MODERNOS en Espada No. 507 entre San José y Valle. Sala, comedor, dos habitciones, cocina y baño completo. Informan: M-1420.

EDIFICIO «ARBOS»» OQUENDO 308 entre San Rafael y San Miguel. Alquilo apartamentos frescos e independientes. Informan en la misma.

HOTEL DE APARTAMENTOS
8 y 19
1, 2, 3 4 cuartos, cocina, frigidaire
GARAGE, RESTAURANT
Grandes reservas de agua. F-31[?]

EDIFICIO URSULINAS
EGIDO ESQUINA A SOL
Casa de apartamentos modernos propios para matrimonios o reducida familia, con servicios sanitarios completos; luz, agua caliente y fría; situados en lo más céntrico de la ciudad, con espléndidas vías de comunicaciones para toda la capital e interior de la República.
INFORMES EN EL MISMO
PRECIOS MODICOS
Apartamento bajo Nro. 1.

MODERNA CASA
Apartamentos con establecimiento en los bajos, y renta de $200 mensuales, inmediata a Galiano. Urge venta por embarque. Trato exclusivamente directo, informes: Nueva del Pilar 2 bajos, Martínez.

MATRIMONIO HONORABLE CEDE en su residencia, Vedado, lujoso apartamento baño privado. toda asistencia a matrimonio a caballero, se cambian referencias. Informan teléfono U-1349

OFICINAS

HABITACIONES OFICINAS PRADO 164 amplias y buenas, precios moderados. Informan FO-9132

EDIFICIO LARREA
AGUIAR Y EMPEDRADO
Se alquilan espléndidos departamentos para oficinas de diez pesos en adelante.

83 DEPARTAMENTOS

SANTA CLARA Nro 19 ENTRE OFIcios y San Pedro se alquilan departamentos con luz la llave en el mismo (encargada) informes Tejadillo Nro 214, bajos, Telf. M-9726

EDIFICIO PROVIDENCIA
Carlos III 614 esquina Oquendo, se alquila un amplio cómodo y fresco departamento con todo confort. Precio razonable. Véalo enseguida. Informa González. M-9659.

84 HABITACIONES

VEDADO RESIDENCIA FAMILIAR calle 17 855, altos entre 4 y 6 Espléndidas y frescas habitaciones con agua caliente, comida inmejorable, se reparte comida a domicilio. Precios económicos. Telf. F-5019

ALQUILO HABITACION CLARA MOderna chica, propia señor decente, magnífico baño, barata. Aguila [?] entre Virtudes y Animas, primer piso casa respetable, tranquila. Agua [?] das horas

EN AGUIAR No. 258 ALTOS ENTRE O-Reilly y San Juan de Dios, se alquilan amplias y ventiladas habitaciones con agua corriente. Vista calle Informan en la misma.

SE ALQUILAN DOS HABITACIONES con balcón a la calle, anexa al baño con toda asistencia esmero en las comidas calle 11 No. 407 entre F y G Vedado. Telf. M-7207.

FOLLETIN 25

LA ETAPA

Por PAUL BOURGET

Traducción de
F. SARMIENTO

na cómo bromeaba? Son, sin embargo, ciertos los versos inmortales:

...Prima est hoec ultio quod se
Júdice, nemo nocens absólvitur...

¿Hubiera estado tan alegre, pregunto yo, teniendo sobre la conciencia el peso de una falsificación y de un robo? Antes de que saliera estuvisteis hablando. ¿Te dijo a donde iba?

—Nada de eso, dijo Juan, y el rubor de esta nueva mentira le tiñó de rojo las mejillas. Hubiera sido peor aumentar las inquietudes de su padre con un síntoma cualquiera que denunciase una vacilación interior. Pero, en fin, preguntó; ¿Qué ha dicho el señor Berthier? ¿En qué funda su acusación? Acaso entre nosotros dos veremos en seguida en qué se equivoca.

—¡Ah! dijo el padre, no hago más que buscar ese punto y no lo encuentro... Acababas de salir, añadió como si estuviera viendo la escena, lo que indicaba una alteración prodigiosa en aquel literato abstracto que no vivía más que en sus ideas y yo estaba leyendo mi «Orestes», cuando la criada me entró la tarjeta del señor Berthier. «Viene a recomendarme algún discípulo, pensé. Celebraré el poder hacerle algún servicio, pues siempre ha sido bueno con Antonio». Pero desde que entró y se sentó ahí donde tú estás, adiviné algún asunto grave. «He querido hablar con usted, me dijo, antes de dirigir a mi presidente un informe que tendría para su hijo de usted las más terribles consecuencias...» Puedes figurarte cómo me quedé al oirle. Prescindo de sus frases halagüeñas sobre su consideración hacia mí y sobre el respeto de nuestro hombre, que fueron otras tantas puñaladas dado lo que vino después y que te repito textualmente: Un señor La Croix, un pintor aficionado, muy rico, cliente de la casa de banca, fué a ella el miércoles a dar una orden de Bolsa. Pasaba por París y aprovechó la ocasión para completar sus valores. Parece, según el señor Berthier, que viaja mucho y que deja acumularse los cupones de los depósitos sin colocar jamás el dinero, detalle que el banquero considera muy importante, ahora sabrás por qué. Eran las doce y media y muchos empleados, entre los cuales Antonio, habían salido. La Croix pidió la cifra exacta de su crédito, antes de dar la orden, y Berthier cogió el mismo el libro de cuentas corrientes y sacó la cifra de veintitrés mil francos. La Croix se extrañó, pues creía tener veintiocho mil, y ambos se pusieron a comprobar las sumas inscritas en los talones y las que figuraban en el libro. Este contenía el asiento de un cheque de cinco mil francos cuyo talón estaba en blanco en el cuaderno. La Croix había visto que aquel talón estaba sin su cheque correspondiente, pero no había dado importancia al detalle, pensando que por distracción había arrancado aquel cheque con el de encima. En dos o tres ocasiones había hecho la misma observación y explicado de igual modo análogas faltas. Berthier fué a buscar los documentos y encontró aquel cheque de cinco mil francos a nombre de un señor de Montborón que se lo había entregado a otro banco, el «Crédito departemental» el cual lo había cobrado en la banca Berthier. Ahora bien, La Croix declara que jamás ha oído pronunciar siquiera el nombre de Montborón, y reconoce que su firma está muy bien imitada, pero ha probado a Berthier, haciéndole examinar de cerca la letra, que la tal firma es falsa.

El desgraciado padre interrumpió aquí su cruel confidencia. Llegaba a un punto demasiado penoso y las lágrimas brotaron de sus ojos irritados por un asiduo y honrado trabajo. El ideólogo sólo había llorado en dos ocasiones que hacían referencia a sus cándidas convicciones: en el entierro de Víctor Hugo y cuando su amigo Barantín fué acusado de prevaricación; pero las lágrimas actuales salían de lo más profundo de su sangre de padre de familia que ve el deshonor posible de uno de sus hijos. Juan, pues, aunque aquel nombre de Montborón no le dejaba ni sombra de duda, dijo a su padre:

—Pero en todo eso no hay nada que acuse a Antonio. La Croix se ha dejado su cuaderno de cheques encima de una mesa, y cualquiera, un criado, por ejemplo, le ha robado uno, lo ha llenado y por no cobrarlo él mismo se ha hecho abrir una cuenta en un banco bajo el nombre de Montborón. Todo se explica de este modo.

—Esa ha sido la primera idea de Berthier, respondió Monnerón, y hasta ha rogado a La Croix que hiciese averiguaciones entre la gente de su casa. Como comprendes, ese error cometido en su oficina es un mal negocio para él, y estaba tan inquieto que, una vez solo, cogió el libro de cuentas corrientes para examinar minuciosamente la de aquel cliente. De pronto le chocó una particularidad. En dos ocasiones una cifra de mil doscientos francos la primera vez y de tres mil la segunda, estaba sentada en el debe y en el haber con pocos días de distancia. Era como si La Croix hubiera pedido esas dos sumas y las hubiera devuelto en seguida exactamente. Esa coincidencia de cifras tenía que ser casual y en tiempo ordinario no hubiera llamado la atención de Berthier, pero en este momento le dejó asombrado y juzga su sorpresa cuando se encontró con que los dos cheques llevaban el nombre de aquel Montborón al que la Croix no conocía siquiera. La consecuencia se imponía. Esos dos cheques debían de ser también falsos y el falsificador tenía que ser necesariamente persona al corriente de las cosas de la oficina. Al compensar así las sumas pagadas su objeto había sido mantener el total del depósito en la misma cifra, y se había servido de la cuenta referente al cliente que con más frecuencia estaba fuera de París y que menos costumbre tenía de comprobar sus cifras. Ante estas observaciones Berthier pensó: «Es uno de mis jóvenes empleados el que ha hecho la cosa para jugar. Ha probado la segunda vez con una suma más fuerte, ha ganado de nuevo y otra vez con mayor cantidad y ha perdido o bien la presencia inopinada del señor La Croix le ha impedido la restitución». Aquí tienes la hipótesis que lo explica todo. Presta atención. Los jóvenes de la oficina son los que timbran los cuadernos de cheques de los clientes y esos cuadrenos tienen veinticinco o cincuenta. Nada más fácil que sustraer un cheque antes de entregar el cuaderno al cliente el cual cree después en una distracción propia. Por otra parte, el rodeo imaginado de servirse de otro banco para hacer cobrar los cheques sin cómplices y como mecánicamente, bajo un nombre falso, denotaba una persona del oficio. Berthier pidió secretamente a La Croix la cartilla que posee cada cliente, en la que la oficina copia en detalle, cuando ellos lo piden, las operaciones de su débito y de su crédito, y la comparó con una copia de la página correspondiente del libro. Entonces vió que éste no tenía huella alguna de los cuatro cheques sospechosos a nombre de Montborón. Ahora bien, hace seis meses es Antonio el encargado del servicio de los cheques y cinco semanas antes había puesto al corriente la cartilla del señor La Croix y debió anotar en ella la fecha y la suma de los cuatro cheques. No lo hizo, de esto no puedo dudar, pues Berthier me ha traído la cartilla de La Croix y la he comparado con la hoja del libro de cuentas corrientes... ¡Ah! Juan, qué minuto pasé...»

—¡Padre mío! respondió el joven con una voz sin aliento. ¡Mi pobre padre!.. Una mezcla indescriptible de lástima y de veneración llenaba su alma, mientras el terror de la certeza absoluta e irrefutable le oprimía la garganta. No cabía la más pequeña duda. Las cirsunstancias concordaban unas con otras de una manera tan estrecha, que el joven no encontraba ya medio de

M.E.C.D. 2016

ALQUILERES

84 HABITACIONES

SE ALQUILA UNA HABITACION, calle 11 Nro 501 esquina E, Vedado, altos de la Bodega.

RESIDENCIA FAMILIAR ALQUILA habitación todo servicio y confort. Comida excelente. También amplio apartamento independiente a varios jóvenes estudiantes de reconocida seriedad. I No. 305 entre 15 y 17.

FAMILIA HONORABLE ALQUILA, juntas o separadas 3 habitaciones, de esquina balcón corrido, lavabos, agua caliente, teléfono, asistensia, si desea San Lázaro 319 altos esquina a San Nicolás.

SE ALQUILAN DOS HABITACIONES a matrimonio sin niños u hombres solos, se exigen referencias, único inquilino en la misma se vende un juego de sala y un aparador. Oquendo No. 114 altos.

SE ALQUILAN 2 HABITACIONES, juntas o separadas a personas solas o matrimonio sin niños, con derecho a cocina y comedor, único inquilino en Virtudes 311 entre Galiano y San Nicolás, primer piso.

EN CASA DE MORALIDAD SE ALquila hermosa y fresca habitación con toda asistencia. Véala. Consulado 122 altos.

ELEGANTE CASA ALQUILA FREScas y amplias habitaciones con todo servicio, buena comida, servicio esmerado, módico precio. Calle 25 No. 214 entre M y L. F-7085 Vedado.

ESPACIOSAS HABITACIONES ventilamos alquilanse toda asistencia. Trato familiar. Precios económicos. Casa rodeada jardines entrada Vedado, Calzada 5 entre 15 y N teléfono F-6481

CASA PARTICULAR CALLE 25 Nro 617 bajos, entre F y G, Vedado, se alquila una habitación a una o dos personas de moralidad, con o sin comida.

ALQUILO HERMOSA HABITACION con balcón a la calle muy fresca, a personas mayores, absoluta moralidad, hay teléfono San Lázaro 671, 2o piso entre Belascoaín y Gervasio.

HONORABLE FAMILIA ALQUILA habitación amueblada calle O Nro. 4 bajos, frente al Maine, Vedado.

CASA PARTICULAR ALQUILA HAbitación con o sin muebles; exclusivamente a personas que puedan darnos buenas referencias. También admitimos un joven para compañero cuarto azotea. Consulado 161, altos A-6295.

HABITACIONES VENTILADISIMAS lavabo agua corriente, baños calientes, moralidad, comida exquisita, manteca de chicharrón, aceite español Borrells, también admito socio habitación baratísimo. Punto lo más céntrico Galiano 412 principal.

HABITACION AMUEBLADA BAÑO al lado propio para matrimonio casa de familia Amistad 172 altos entre Concordia y Neptuno.

FRESQUISIMA HABITACION VISTA a la calle tres ventanas agua caliente en baños, comida inmejorable. Precio módico. 17 Nro. 256 entre J e I Vedado Telf F-3837

EN LO MEJOR DEL VEDADO SE ALquila habitación anexa baño con comida a personas estricta moralidad. Cambiamos referencias. B 560 esq. 25.

SE ALQUILA UNA HABITACION con balcón a la calle muy fresca, hay teléfono y agua caliente en Belascoaín y San Rafael, altos de la Cárdena, 2o. piso entrada por San Rafael.

SE ALQUILA UNA HERMOSA SAla con balcón y una grande habitación con comida o sin comida en la misma servimos cantinas, comida de primera. Monte 411, La Democracia.

EDIFICIO «CUBA» SEIS PISOS. Empedrado Nro. 42, antiguo, 360 moderno, entre Habana y Compostela. Se alquilan amplias y ventiladas habitaciones, muy baratas, elevador, lavabos, luz toda la noche. Orden y moralidad. Telf. M-5113

HABITACIONES Y APARTAMENtos en Compostela 457, entre Amargura y Teniente Rey. Se alquilan cómodas y ventiladas habitaciones y apartamentos. Informan en la misma. Rodríguez.

86 NAVES-LOCALES

ALQUILO LOCAL PARA ESTABLEcimiento o Consultorio, en Industria Nro. 266 pegado a Neptuno. Puede vivir familia. $60.00 Informa Ortiz. Telfs. U-3979 y A-7585.

SE CEDE PARTE O TODO EL LOcal de Neptuno y Lealtad, Casa Consuelo Informes en la misma.

SE ALQUILA LOCAL PARA PEQUEña industria o comercio, precio módico. Concordia 167, accesoria por Manrique, llave vidriera tabacos al lado.

NAVES Y LOCALES DESDE 60 HASta 500 metros, alquilo en Marina y Ensenada una cuadra de La Benéfica por Concha. Informes en la misma.

ALQUILO PEQUEÑA NAVE, CON gran patio en Benjumeda y Pajarito.

SAN LAZARO 453 CASI ESQUINA a Campanario local propio para comercio, puertas vidrieras llave en la farmacia al lado

ACCESORIA CON CORTINA METAlica a la calle propia para comercio pequeño, tiene su servicio. Lamparilla 329 entre Compostela y Aguacate. Horas de 9 a 11 y 3 a 6. Dueño Telf. I-6665.

SE ALQUILA UN ESPLENDIDO LOCAL (Como de trescientos metros), para almacén o industria. Bernaza número 238, entre Teniente Rey y Muralla. Informan Aguacate No. 406, Teléfono M-7844.

ALQUILO EN GALIANO UNA SAla con armatoste. Informan Teléfono U-3222. J. Fernández.

SE CEDE GRAN LOCAL CON BUEN contrato, poco alquiler, algunas existencias en muebles sin pretensiones, se acepta también proposiciones para el local solo Reina 462.

ALQUILO PREPARADA PARA COmercio en lo más céntrico de la Habana la casa de Compostela No. 306 esquina Obispo. Informes en los altos.

ALQUILO ESPACIOSO LOCAL ZONA comercial piso Granito, techos monolíticos, con apartamento alto para sereno dependencia etc. Propio para almacén, depósito, fábrica de confeciones, etc. Cuba Nro 514 entre Teniente Rey y Muralla. Admito ofertas con contrato si se desea. Maximino Martínez de Rial. Teléfono I-3173

CUBA 517 PEGADO A MURALLA. Local grande propio para establecimiento; precio barato; llaves e informes en los altos al encargado.

SE ALQUILA UNA ESQUINA CON armatostes propia para cualquier clase de negocio calle 5 y 16 Reparto Almendares.

HERMOSA NAVE

Se alquila toda o parte, propia para tienda, oficina o almacén.

INDUSTRIA 452

esq. a San José. Informan en los altos. Sr. Bolívar.

HERMOSA NAVE EN EL CERRO con estructura de acero, capacidad 1,500 metros cuadrados, propia para industria se alquila. Informes San Pablo 316. Telf. M-8066.

ALQUILERES

87 HABANA

SE ALQUILAN LOS BAJOS DE DAmas 722 entre Luz y Acosta sala, saleta tres cuartos baño y cocina, llave en los altos informan de 2 a 5 en los bajos.

ALQUILO FRESCO 2o PISO SAN Lázaro 256 entre Galiano y Blanco, sala, saleta, 3 cuartos, baño intercalado, comedor, cuarto criados baño, abundante agua Llaves bajos.

SE ALQUILA CASA MAMPOSTERIA en Melones Nro 605 entre Santa Felicia y Herrera en $25, con portal, sala, comedor, tres habitaciones, baño completo, hall, cocina y patio. Para informes M-8022 Foto Yo.

CARLOS III Nro. 1103 SE ALQUIlan los hermosos y modernos altos con sala, gabinete, terraza, 4 cuartos, baño intercalado, comedor, cocina, baño criados. Véalos en horas laborables, la llave allí. Precio: $50. Informes allí y en el Nro. 1115

ARAMBURU 54, BAJOS, ENTRE S. Lázaro y Jovellar, propios recién casados, sala, comedor, 2 cuartos, baño intercalado completo, cocina etc. Llaves bodega esquina Jovellar. Informes: Armando Ruz, M-2943 alquiler: $30.00

ALQUILO GLORIA Nro 722 ALTOS, derecha entre Carmen y Figuras; sala, comedor, 3 cuartos y abundante agua. La llave en los altos izquierda. Precio: $25.00 Ley Alquileres

RONDA NRO. 5

Frente a la Universidad edificio moderno. Apartamento con sala, comedor, dos cuartos, baño intercalado cocina de gas, y calentador. Llave encargado. Informes: M-3225

HOSPITAL 205 ENTRE JOVELLAR y Vapor, sala, comedor, 2 habitaciones, baño completo y cocina $28. Informes Teléfono U-5858

JOVELLAR 114 ENTRE HOSPITAL y Espada, recibidor, sala, comedor, 3 habitaciones, baño completo, cocina, cuarto y servicio de criados $34 Teléfono U-5858.

JOVELLAR 117 ENTRE HOSPITAL y Espada, apartamentos interiores sala, 2 habitaciones, baño y cocina, $17. Teléfono U-5858

SAN LAZARO 960 APARTAMENTOS modernos de sala, comedor, 2 habitaciones, baño completo y cocina. $25 y $28. Teléfono U-5858

SAN JOSE 863 ENTRE OQUENDO Y Soledad Sala comedor, dos habitaciones, baño y cocina, $20. Teléfono U-5858

OQUENDO 358

Entre San Rafael y San José Apartamentos con Luz de sala, habitación, baño y cocina $13 y $14.

LEALTAD 152, ESQUINA ANIMAS magníficos bajos propios consultorio médico, dentistas, oficinas o academia. Antesala, sala, 3 cuartos grandes, toma corriente, lavabo. Baño completo. De 10 a 7 p. m.

ALQUILO LUJOSO PISO ACABADO de fabricar. Sala, recibidor, 3 cuartos, baño, comedor, cocina, cuarto y servicios criados. Agua abundante. Hospital 209 entre Jovellar y Vapor. Llave la misma. Informes Pedroso 102. M-8799. Renta $40.00.

SE ALQUILAN LOS BAJOS DE COrrales 761, entre Belascoaín y Rastro, compuestos de sala, 2 cuartos, baño intercalado, comedor y cocina gas. Moderna. Precio 25.00. Informan 10 de Octubre 1083 Telf. I-6700.

ARBOL SECO No. 9 Y 15. SE ALQUIlan dos altos modernos, con cuatro habitaciones, sala, recibidor, baño intercalado, comedor, cocina y servicio de criados. Informes: Habana No. 464. Telf. A-9619.

ALQUILO HERMOSO PISO PROXImo a desalquilarse Condesa 154 esquina Lealtad compuesto sala, comedor, dos amplias habitaciones, lindísimo baño intercalado, cocina gas, informes Cantina Cine Reina.

CASA CON ELEVADOR. NEPTUNO y Aramburo. Se alquila. Sala, comedor, tres cuartos, baño intercalado, gran cocina, servicio de criados. Muy fressa, nunca falta agua $40.00. No se rebaja.

ALQUILO

Casa moderna de nueva construcción compuesta de sala, comedor, 4 cuartos, baño intercalado, servicio de criados, lavadero y patio. San Carlos 806 altos entre Sitios y Peñalver. Informes en la misma.

SE ALQUILA LA MAGNIFICA CAsa Belascoaín 504, altos, entre Jesús Peregrino y Salud, sala, recibidor, despacho, cuatro habitaciones amplias, comedor al fondo, baño completo y cuarto y servicio de criados. La llave en los bajos. Informes Cuba 565 altos, esquina a Sol. M-8568 de 8 a 12.

EN GALIANO Y CONCORDIA, LO más céntrico de La Habana «Edificio Zéndegui», sala, comedor, 3 habitaciones, baño intercalado ,cocina y patio; primer piso. Puede verse a todas horas; informes en F-3275.

SAN LAZARO 320 ENTRE SAN NIcolás y Galianao. Agua nunca falta, fría y caliente. 2o. piso, sala, comedor, 3 cuartos grandes, baño lujo, cocina, servicios criados. Informes M-2863 y F-3131. Precio único $47.00. Llaves en el piso de arriba.

MALECON 315 ENTRE SAN NICOlás y Galiano. Agua nunca falta, fría y caliente, 3er piso, sala, comedor, 3 cuartos, baño, cocina y servicios criados. Informes M-2863 y F-3131 Precio único $40.00. Llaves en 2o. piso.

CALLE ESCOBAR No. 257 ENTRE Concordia y Neptuno, buena y cómoda casa planta baja. Precio $40.00. La llave en los altos. Informan Telf. FO-7011.

ALQUILO ALTOS MODERNOS, BRUzón 58 entre Ayestarán y Almendares, terraza, sala, recibidor, tres habitaciones, cocina y baño completo. Llaves en la misma. Informes I-5941.

SE ALQUILAN LOS BAJOS DE CAMpanario 756 para matrimonios o corta familia acabados de pintar. Llave e informes en los altos de 9 a 2 $20.

LINDERO 12, ENTRE LLINAS Y Clavel media cuadra Belascoaín alquilo casa acabada pintar, compuesta de sala, saleta, tres habitaciones, y servicios sanitarios. Agua abundante, llave al lado. Informes: teléfono U-2904

SE ALQUILA VAPOR 107 (SEGUNdo piso) sala, comedor, 3 cuartos, baño intercalado, cocina y servicio de criada, $30. Informan en la misma o Telf. F16461

ALQUILANSE AVENIDA DE BELgica 560, antes Egido, altos, con vista a la calle con todo confort, y en Corrales 1, un apartamento en la azotea, con todas las comodidades. Informan en Corrales Nro. 1, la llave en la misma.

PAULA Nro. 110 BAJOS ENTRE DAmas y Cuba, sala, comedor, dos cuartos, baño in ercalado, closet y cocina, agua abundante, la llave en los altos, Tejadillo Nro 214, bajos, teléfono M-9726

MALOJA 571 ALTOS, ENTRE MARqués González y Oquendo, alquiler $30.00 un mes en fondo. Sala, recibidor, tres habitaciones, baño in ercalado, cocina, cuarto servicio criada. Informan FO-4974

SE ALQUILA PRIMER PISO ESPAcioso Lagunas 56, y otros más en Aguila 175 esquina Bernal, Bodega; pueden verse de 3 a 6 Telf. M-4744

PROPIO DOS MATRIMONIOS, HUESpedes, familia larga, alquilo piso alto segundo, 5 dormitorios, dos baños colores, comedor, sala enormes; servicios cuarto criados, San Miguel 426. Informan bajos.

EDIFICIO RIVERSIDE. PISOS INdependientes. Muy frescos, sala, dos tres cuartos, baño intercalado, comedor fondo, garage. 15 y 18 pesos, 17 esquina 26. Vedado.

ALQUILERES

87 HABANA

SE ALQUILA CASTILLO Nro. 121, altos, casi esquina a Monte, acabada de pintar, es muy amplia. Se da barata. Informan en el edificio Larrea, Calzada del Monte Nro 969, teléfono A-3245

SE ALQUILAN LOS ALTOS DE VIRtudes Nro 267 entre Aguila y Galiano sala, comedor, 4 habitaciones, baño y servicio de criados. Informan F-3228

ALQUILO MANRIQUE 62 ENTRE Lagunas y San Lázaro. Regia casa pintada al tapiz. Sala, saleta, 3|4, baño intercalado, comedor, cuarto, servicio criados. Informes M-6453. Para verla 2 a 6.

ALQUILO CONCORDIA No. 471 BAjos entre Belascoaín y Gervasio, sala, recibidor, cuatro habitaciones, comedor, baño y cocina. Informan en la misma.

ANIMAS No. 325 ALTOS ESQUINA a Blanco, sala, comedor, tres habitaciones, cocina, baño completo, servicio criado. Llaves azotea. Alquiler $45.00. Informan Telf. A-8021, horas oficinas.

LUGAREÑO 10 FRENTE A CLINIca Fortún Souza, a una cuadra de Ayestarán y Carlos III. Terraza, sala, tres habitaciones, baño intercalado, comedor, cuarto servicio criados etc. U-1428.

FIGURAS 160 ENTRE CAMPANArio y Manrique. Se alquilan modernos altos muy ventilados, con 4 habitaciones, baño intercalado, sala, comedor, servicio criados. Egido 560. Telf. A5-1872.

A UNA CUADRA DE PRADO, SE ALquila recién construido un piso alto, recibidor, sala, comedor, tres cuartos, baño intercalado completo, cuarto y servicio de criados. Informes en la misma de 4 a 6 p.m. Morro 12.

A UNA CUADRA DEL MALECON, se alquila acabado de construir espléndido piso alto, recibidor, sala, hall, dos cuartos con closets, lujoso baño completo, comedor, servicios de iriados, entrada independiente para proveedores. Informes en la misma. Consulado 20 esquina a Genios.

PROXIMO AL PRADO SE ALQUILA moderno piso, alto. Recibidor sala, comedor, dos dormitorios con closets, hall, gran baño intercalado, cuarto y servicio de criados, hay elevador dia y noche. Consulado 9, informes en la misma

SE ALQUILAN LOS MODERNOS ALtos de Gloria 812 en $24. Sala, comedor, 2 cuartos, baño intercalado. La llave en la misma. Informes el teléfono A-0369 y M-2272.

27 NRO. 3, ALTOS, PEGADO A MAlecón, sala, comedor, dos habitaciones y baño. $34.00 O-Reilly 359, altos, Telf. M-7985

SE ALQUILA MODERNOS ALTOS en Animas 1012. Sala, comedor, 3 habitaciones, baño y cocina. Llaves Aramburu 107.

SE ALQUILA LUJOSO PISO ALTO en Empedrado 415, con Sala, comedor, una habitación, baño y cocina. Ascensor. Informes: Encargado. Además piso bajo de dos habitaciones y baño.

ALQUILO ACOSTA Nro 57, ALTOS, casa con sala, comedor, cuatro habitaciones llaves e informes Alonso y Cía, Inquisidor y Sol Telf. M-3198

SE ALQUILAN LOS ALTOS DE Máximo Gómez 995, compuestos de sala, saleta, cuatro hermosas habitaciones, cocina servicio, informan en San Ramón Nro 113 de 2 a 3 p.m.

SAN LAZARO 604 CASI ESQUINA A Escobar, Sala, comedor 3 cuartos, buen baño y cocina alquiler módico. Informan en la lechería.

ESPADA 361 ALTOS. PISO DE CINco habitaciones muy claras y frescas. Llaves en el número 359, al lado. Precio $43.00.

CONSULADO 67, ENTRE GENIOS Y Refugio, segundo piso, hermosa casa, seis habitaciones, etc.; punto inmejorable, guaguas y tranvías por la puerta. Llave en el Nro 52 (bodega) informes Galiano 308 apartamento Nro 56

EN $25.00 SE ALQUILA FRESCA Y ventilada casa Agustín Alvarez No. 2 o 29 moderno entre Marqués González y Oquendo a 2 cuadras de la Secretaría de Justicia y Sanidad, compuesta de sala, saleta corrida, tres cuartos, cocina, baño, patio y demás servicios. No tiene altos. Abundante agua. Informes Aguiar 305 altos. Teléfono A-7830.

BAJOS JOVELLAR 262 5 CUARTOS sala, saleta, cocina, baños, tiene agua todo el dia. Con o sin garage, cincuenta y cuarenta y cinco. Informes altos.

ALQUILASE PRIMER PISO, TROcadero 163 entre Industria y Consulado sala, antesala, dos cuartos, servicio completo cocina, agua abundante 30 pesos Telf. F-5142 decorada

SE ALQUILA PRIMER PISO MOderno en Industria 26 con sala, comedor, tres habitaciones, baño intercalado y servicios de criados. Informan M-2222 las llaves en Consulado 412.

88 VEDADO

VEDADO. ALQUILO ALTOS 15 ENtre 10 y 12, Nro 1010, brisa, terraza, sala, 4 habitaciones grandes, saleta, hall, baño, cocina, agua, jardín. Informan FO-1693

23 1009, ENTRE 4 Y 6, ALTOS Y BAjos, 5 cuartos, 2 baños, comedor fondo, cuarto y servicio criados, terrazas, garage. Verla 10 a 4. Informan: altos.

CALLE I No. 464, ENTRE 21 Y 23

Alquilo un alto acabado de pintar, sala, comedor, tres habitaciones, baño intercalado y cocina. Acera de brisa $35.00.

E ESQUINA 29

Excelente apartamento moderno, sala, comedor, tres habitaciones cuarto criados, terraza, segundo piso, esquina fraile, agua abundante, garage. Informa encargado.

$50.00. CALLE 20 No. 211, ENTRE 15 y 17, recién construída, terraza, sala, saleta, tres cuartos, closets, baño, comedor, pantry y cocina, cuarto y servicio de criados. Informes Bufete de Arellano M- 3936.

$80.00 TRECE No. 1053 ENTRE 12 Y 14, sala, saleta, cinco cuartos, dos baños, patio, traspatio, garage, cuarto y servicios. Informes Bufete de Arellano M-3936.

CALLE L. No. 104 ESQUINA A 11 Vedado, portal corrido por las 2 calles, sala, comedor, 2 cuartos, closets, baño, pantry, cocina, garage y cuartos criados. Informes F-2124 y M-2863.

MODERNOS ALTOS $36. CALZADA 219 esquina J. Sala, comedor, tres cuartos, hall, baño, cocina, baño, criados. Acabada de pintar. Llave bodega F-2129.

VEDADO EN LA CALLE 12 Nro 353 se alquila en casa moderna un piso alto con sala, tres cuartos, hall, baño intercalado, comedor, cocina, cuarto y servicio de criados. La llave en la misma de 2 a 5 p.m. Informes en 9a Nro 960 entre 8 y 10

SE ALQUILAN LOS ALTOS DE LA casa calle 17 Nro 1010 entre 10 y 12, Vedado. Recibidor, terraza, sala y comedor, 3 habitaciones, baño intercalado, cocina y cuarto y servicio de criados Informan F-3228

SE ALQUILA CHALET CALLE 8 EN tre 13 y 15 Vedado, portal, vestíbulo de mármol, sala, comedor, cocina, un cuarto y baño, en los altos 5 habitaciones con baños intercalados y terraza. Garage 2 máquinas y cuartos de criados. Informan F-3228

ALQUILO ALTOS 3 HABITACIONES baño intercalado, cuarto criados, servicios, sala, comedor, 2 terrazas, lo más fresca. Informan bajos 26 Nro 253 entre 19 y 21 Vedado de 10 a 4.

19 ENTRE J Y K, NUMERO 208, seis habitaciones 2 baños cuarto y servicio de criados. Infórmese teléfono F-3413.

ALQUILERES

88 VEDADO

ALQUILO CALLE 21 No. 13 H. ALtos. Balcón, sala, saleta, comedor, 3 habitaciones, baño, cocina, cuarto servicios criados. $40.00. Informes: Leyte-Vidal. M-2222.

SE ALQUILA PLANTA BAJA 2 HAbitaciones, baño intercalado, jardín, portal, hall, sala, comedor y servicio de criados en 10 No. 207 entre 9 y 11. Vedado.

VEDADO. PASEO 3 ENTRE 1a Y 3a altos, $34.00 cuatro habitaciones, sala, comedor, espléndido baño, cocina, pequeña terraza, muy fresca, preciosa vista al mar. Informan a tolas horas en los baos.

ALQUILO VEDADO CALLE 19 Nro. 1363 esquina a 26 de dos plantas con tres habitaciones y una de criados, garage etc. puede verse a todas horas precio sesenta pesos.

VEDADO 11 ESQUINA A 4, SE ALquila espléndido piso alto acabado de construir, recibidor, sala, comedor, tres cuartos con closets. Lujoso baño completo en colores, cuarto y servicio de criados, moderno, cocina. Hay garage si se desea. Informes en la misma.

VEDADO. CALLE 19 ENTRE 20 Y 22, una casa nueva, sala, comedor, 3 habitaciones, cocina carbón, baño en colores, garage, 2 cuartos criados. Informan F-4013. Precio $50.

ALTOS MODERNOS, ACERA BRISA, sala, hall, tres habitaciones, baño intercalado, comedor, cocina, cuarto y baño criados, 17 número 410 entre F y G. Tel. FO-3864.

SE ALQUILAN LOS ALTOS DE H. No. 508 entre 21 y 23 Vedado, Compuestos de sala, comedor, cuatro cuartos, baño intercalado, pantry, cocina, cuartos de criados y garage. Informan I-4510.

SE ALQUILAN MODERNOS BAJOS esquina de fraile del edificio J y Calzada del Vedado con 2 portales, sala, comedor 4 habitaciones y demás comodidades Informes F-5368

ACABADO DE PINTAR, SE ALQUIla precioso y fresquísimo chalet de esquina, 13 y 8, con todas las comodidades. Tiene garage. Informan: U-5089.

LINEA Y D, EDIFICIO MONTES, una fresca casa de esquina. Recibidor, tres cuartos y sala, baño y demás servicios, así como para sirvientes. Informan en la msima.

SE ALQUILA UNA BUENA CASA de una sola planta calle B 405 entre 17 y 19 con muebles o sin muebles.

CALLE 29 No. 209 ENTRE B y C. Amplios y frescos altos de sala, 4 cuartos, baño intercalado, comedor, cocina y cuarto y servicio de criados. Precio módico. Llave en los bajos. Informes FO-1642.

VEDADO 19 Nro. 604 ENTRE B Y C departamento 2 habitaciones, baño intercalado con o sin garape. Sumamente económico. Informan altos, F-8137 También garage solo.

VEDADO SE ALQUILA 22 CASI ESquina a 23 acabada de construir por Max Borges 4 cuartos, sala, comedor, gabinete, terraza. Informan en la esquina Encanto Sr| Presno.

VEDADO. 6 No. 551, ESQUINA a 23 Se alquila moderno piso alto. Sala, comedor, tres cuartos, baño intercalado completo, hall, cuarto y servicio de criados. Informes en la misma de 2 a 6 p. m.

89 CERRO - PALATINO

CASA EN 20 PESOS

Sala, comedor, tres cuartos, muy fresca, abundante agua, escalera a la azotea, San Cristóbal Nro 277, altos, esquina a Prensa una cuadra del tranvía del Cerro llaves en la bodega de la esquina.

90 MARIANAO - REPARTOS

MIRAMAR. RESIDENCIA AMUEBLAda con lujo muebles ultramodernos, refrigerador, garage, todas comodidades, propia matrimonio joven de gusto refinado. Línea 16 entre 18 y 20 frente Ursulinas, muebles rojos en portal. FO-3546 y M-7730.

SE ALQUILA EN ALMENDARES No. 31 a dos cuadras calle Real de Marianao preciosa casa acabada de fabricar con portal, sala, 2 cuartos, baño intercalado, comedor, cocina y patio con lavadero en $27. Informan en la misma.

SE ALQUILA MODERNO Y BIEN SItuado chalet con todas las comodidades, cuarto habitaciones y 2 baños 22 entre 5a. y 7a. Miramar. La llave e informes en 20 entre 5a. y 7a. Casa de Zorrilla.

ALTURAS DE MIRAMAR: CASA nueva de esquina elegantemente decorada con bonito jardín. Bajos: vestíbulo, sala, comedor, pantry, cocina, portal. Altos: hall, biblioteca, cuatro dormitorios con closets y dos baños completos. Garage con dormitorio y baño y cuarto criada con baño. Informes en la misma Línea esq. a 13. FO-2171.

CONCEPCION ENTRE GENERAL Lee y Maceo. Quemados de Marianao, $25.00, portal, sala, 2 cuartos, baño moderno y cocina. Llaves Bungalow madera, por General Lee. Informes M-2863 y F-3131.

SE ALQUILAN LOS ALTOS DE AVEnida Central 24, Reparto Kohly, a una cuadra del Puente Almendares. Muy frescos, baño moderno intercalado, comedor, hall, pantry, cocina, servicio de criados y garage. La llave al lado. Informes A-6975.

ALTURAS BUENAVISTA ALQUILAse casa fresquísima jardín, sala, dos cuartos, servicios $12, edificio «Campana», loma apeadero Ceiba, tranvías Marianao, entre Línea y Calzada Columbia.

ALTURAS DE MIRAMAR: CASA nueva de esquina elegantemente decorada con bonito jardín. Bajos: vestíbulo, sala, comedor, pantry, cocina, portal. Altos: hall, biblioteca, cuatro dormitorios con closets y dos baños completos. Garage con dormitorio y baño y cuarto criada con baño. Informes en la misma. FO-2171.

SE ALQUILA MAFNIFICA FRESCA casa, sala, comedor, cinco cuartos, dos baños, cuatro cuartos criados, garage, jardín. Precio $100, Avenida de la Paz 69, Altura Almendares. Telf. FO-3309.

91 JESUS DEL MONTE - VIBORA

JESUS DEL MONTE. SE ALQUILA: casa con portal, sala, y saleta, 3 habitaciones, patio y traspatio, cocina y baño. Altos: terraza, sala, saleta, 2 habitaciones, bao y cocina. Rodríguez No. 56 esq. a Fomento una cuadra de la Calzada. Las llaves en la bodega.

ALQUILO ALTOS MODERNOS 40 pesos en 10 de Octubre 1214, cuatro cuartos, dos baños y todos los servicios abundante agua informes: Telf. A-6026 San Nicolás 607 bajos.

SE ALQUILA CASA MODERNA CON 3 habitaciones, baño intercalado, agua abundante siempre, sala, comedor, cuarto y servicio de criados se da en módico precio. Patrocinio Nro 3, bajos, informan en el F-4463 y en la botica San Ramón.

ALQUILO: SAN ANASTASIO No. 667 entre Milagros y Santa Catalina. A dos cuadras línea tranvía. Portal, sala, saleta, 3 habitaciones, comedor, cocina, baño, patio. Precio de ocasión. Informes M-2222. Leyte-Vidal.

ALQUILO SAN ANASTASIO NO. 667 entre Milagros y Santa Catalina. A dosdos cuadras línea tranvía, portal sala, saleta, 3 habitaciones, comedor, cocina, baño $23.00. Informes Leyte Vidal M-2222.

SE ALQUILAN LOS ALTOS DE MOrell 22 Loma de Chaple Víbora, compuestos de terraza, sala, saleta, 4 cuartos, baño intercalado, comedor, cocina, cuarto y servicio de criados. Informes Tel. A-6331. La llave en los bajos. M- Soto y Cía. Oficios entre Luz y Santa Clara.

ACABADA DE CONSTRUIR EN LA Esperanza, frente Paradero Ruta Nro Uno. compuesta sala, 2 cuartos baño, comedor, y cocina. Abundante agua. Precio: $20 U-4221

SE ALQUILA FELIPE POEY 312 entre San Mariano y Santa Catalina, Víbora. Informan en la misma.

ALQUILERES

92 SANTOS SUAREZ - MENDOZA

VIVA FRESCO Y COMODO. ALQUIlo San Indalecio No. 275 altos esquina San Leonardo, balcón, sala, 2 habitaciones, baño, comedor, cocina, $23.00. Informes Leyte-Vidal M-2222.

93 LUYANO

SE ALQUILAN PRECIOSOS ALTOS en Rosa Enríquez No. 305 entre Enna y Arango, Luyanó, compuestos de sala, recibidor, cuatro habitaciones, baño intercalado, comedor, cocina y servicio criados. Gran abundancia de agua. Informan F-4879.

ALTO ESPACIOSO EN LO MAS CENtrico de la Calzada de Luyanó No. 103. dos cuadras, Calzada Jesús del Monte. Sala, comedor, cuatro habitaciones, baño. Siempre agua. Llave bajos. Informan F-4065.

94 LAWTON - BATISTA

REPARTO BATISTA EN LA CALLE Nueve Nro 26 alquilo casa de planta baja compuesta de portal, sala, comedor, 4 cuartos, baño, cocina, servicio de criados, garage y patio en $28. Agua abundante, informes y llaves al lado y por el Telf. X-1668

97 GUANABACOA, REGLA Y CASA BLANCA

ALQUILO CASA 2 PLANTAS MAMpostería propia para industria, Barreto No. 60, esquina San Andrés, Guanabacoa. Portal, sala, hall, saleta, con grandes salones, elevador carga, 3 cuartos, 2 grandes servicios sanitarios, patio cementado. Línea ferrocarril. $100.00. Informes M-2222 Leyte Vidal.

98 ALQUILERES VARIOS

PLAYA GUANABO ALQUILO CASA mampostería amueblada con radio, Agosto y Septiembre informan: I-6550 sábado domingo pregunte casa Herrera en la playa.

SE DESEA ALQUILAR UNA CASA de gran tamaño. Pagamos buen precio. Telf. A-9934.

PLAYA DE COJIMAR

Se alquilan magníficos apartamentos con terraza y jardín frente al mar. Informes: Joaquín Boada, teléfono F-5956

SE SOLICITAN

100 PERSONAS DE IGNORADO PARADERO

SE DESEA SABER EL PARADERO de María Leiva y Zaldívar, natural de Banes, tiene dos hijos, José y Monina. la solicita su hija Blanca que reside en la Habana Monte 670, altos habitación Nro. 1

102 AGENCIAS - COLOCACIONES

LA MATANCERA, A-7740

Servimos para cualquier parte de la Habana y repartos servidumbre de ambos sexos del país y extranjeros, con referencias, servicio rápido Sol 465 entre Egido y Villegas.

SEÑORA

Dice Ud. que no hay criadas buenas? Es que Ud. no las pide a **La Agencia Beers**, que tiene crédito de años de la buena clase de servidumbre que se facilitan: también para empleados buenos y competentes para oficinas. Plaza de la Catedral 54. Tel. M-7730.

«LA HABANERA» U-1880

NEPTUNO Y ESPADA

Servimos personal de hombres y mujeres, blancas, de color, extranjeras, del país de toda confianza cocineros, criadas, manejadoras(lavanderas, sirvientes a Clínicas, empleados de hoteles, buenos choferes, cocineros para casas de comercio. U-1880.

LA OTILIA. F-4806

Sirvientas con referencias para todas las casas de familias honorables. Pida aquí su cocinera, lavandera, manejadora, costurera, criado para comedor, matrimonio o criadas para campo o ciudad, institutrices o criadas alemanas, masajistas. K Nro. 361 entre 19 y 21 Vedado.

103 CRIADAS-CRIADOS

SE SOLICITA CRIADA DE MANOS medio día de trabajo, debe ser cumplidora y limpia. Sr. López Concordia 151 de 6 a 7 p.m.

SOLICITO DOS MUCHACHAS SErias o madre e hija para todos quehaceres corta familia, la de cocina $10 y $8 limpieza, dormir colocación, con referencias J. 356 entre 17 y 19 Vedado.

SE SOLICITA UNA SIRVIENTA QUE tenga referencias para criada de cuartos, que sepa coser y surzir algo, y lavar ropa fina, dirección San Rafael 470 altos, de 10 de la mañana a 6 de la tarde.

SOLICITO CRIADA BLANCA PARA limpiar y manejar dos niños, ha de ser limpia, buen carácter y es indispensable recomendación. Sueldo $15. Ed. Miami 4o piso apartamento letra G.

104 COCINERAS Y COCINEROS

SOLICITO COCINERA ESPAÑOLA de 40 a 50 años para corta familia y ayude algo en la limpieza. Que sea limpia y cumplidora. Sueldo $15. Dormir colocación. Nuestra Sra. de los Angeles No. 64 altos (Fondo Hijas le Galicia).

SE SOLICITA UNA ESPAÑOLA O blanca del país, le mediana edad, que duerma en la colocación para cocinar y limpiar en Sol 202 esquina Cuba segundo piso. Sueldo 10 pesos.

SE SOLICITA UNA BUENA COCINEra con referencias. Puede dormir fuera. Sueldo $15. Figueroa 222 entre Milagros y Libertad, Víbora.

SE SOLICITAN DOS ESPAÑOLAS DE mediana edad, una para cocinera repostera y la otra para manejadora. Ambas con referencias. Calle 21 No. 5 entre Río y Ave. de los Aliados. Alturas de Miramar. (A una cuadra del Puente de 23).

SE SOLICITA UNA ESPAÑOLA PAra cocina y limpiar a un matrimonio, si no es trabajadora y limpia que no se presente. Tiene que tener referencia. Calle 10 No. 265 altos, esquina a 13 Vedado.

SE SOLICITA UNA COCINERA QUE duerma en la colocación $10. Infanta 414, altos.

105 MANEJADORAS

SE SOLICITA MANEJADORA BLANca que tenga experiencia y referencias, buen aspecto si no reune estas condiciones no se presente. De 11 a 3 Calzada Nro 101 a M Vedado

114 AGENTES VENDEDORES

SOLICITANSE VENDEDORES BUEna comisión, productos Safa, fácil venta J. Knight de 2 a 3 A 107 Vedado.

SE SOLICITAN VENDEDORES DE ambos sexos, que quieran ganar $4.00 diarios; no es necesario experiencia, visite al señor R. Martínez de 5 a 7 de la tarde en sus oficinas de, San Julio No. 163, Santos Suárez.

SOLICITO SEÑORITAS CON EXperiencia en prácticas de oficina para actuar como Agentes Vendedoras, en toda la República, enviar referencias, M. Cano, apartado Nro. 235, Habana.

SOLICITAMOS VENDEDORES PARA exquisito vino Orotavi fabricado de fruta bomba madurado en la mata. Pídalo a José Caamaño, Morro y Refugio. Telf A7729

SE SOLICITAN

114 AGENTES - VENDEDORES

VENDEDORES BIEN RELACIONAdos en bodegas se solicitan, jabón Kuku, Concha 3-B, fondo Cía. Lechera.

SOLICITAMOS AGENTES A SUELdo y comisión, Asociación Clínica Santa Clara. Tamarindo No. 16 Dr. González, Sub Director de 8 a 11 a. m. exclusivamente.

SOLICITUDES. SOLICITO COMISIOnes y representaciones para la provincia de Camagüey, con 25 años experiencia comercial referensias a sarrano, González Hurtado 12 Camagüey tisfacción y garantía metálica. S. Se $4.85.

GANE 100 PESOS MENSUALES, vendiendo productos Columbu deseamos agentes en la Habana e interior de la república. Diríjase a Columbu. Marqués González 313 Habana.

AGENTES VENDEDORES, SOLICItamos en el interior para vender los Cine-Vue Pathe con 100 películas de los pabellones de la Feria. Algo de extraordinaria venta. Envíe 70 centavos para enviarle uno de muestra y solicite precios. 'La Feria Mundial». Obispo No. 359. Habana.

SE SOLICITAN AGENTES VENDEdores para venta de cortinas venecianas en la Habana e interior. Theodoro y Cía, Prado 112.

117 SOLICITUDES VARIAS

SOLICITAMOS PERSONAS TENGAN libros usados, compramos en todas cantidades. Llame ahora misma A-7027 vamos inmediatamente por lejos que sea. No tenga pena A-7027.

NECESITO DOS DEPENDIENTAS, Y un auxiliar de ventas. También necesito matrimonio para finca, un sereno, un chauffeur, dos sirvientes para clínica, y un fregador. Compostela 362 agencia.

SE SOLICITA MUCHACHO PARA repartir cantinas y otro para cocinar, si no entiende que no se presente. Pocito 410 bajos, esquina a Espada.

SE OFRECEN

118 CRIADAS-CRIADOS

SE OFRECE JOVEN ESPAÑOLA PAra criada de manos, sabe servir a la rusa, va a los repartos, plancha ropa fina. Tiene referencias F-6136.

DESEA COLOCARSE UN JOVEN ESpañol de criado de manos, tiene referencias de casas conocidas de donde ha trabajado. Telf. U-2235.

SE OFRECE UNA JOVEN FINA, PAra criada de cuartos o de comedor. Tiene muy buenas referencias. Informan A-6858.

SE DESEA COLOCAR UNA ESPAÑOla para criada de manos o de cuartos y coser. Tiene buenas referencias Telf. F-3585 y F-6050.

DESEA COLOCARSE UN CRIADO ESpañol de mediana edad, formal, sabe servir y es trabaador. Tiene recomendaciones de 11 años en su última. Llamen con formalidad Teléfono FO-4264.

DESEA COLOCARSE UNA MUCHAcha española para comedor o cuartos, sabe servir mesa, es cumplidora en su trabajo. Tiene referencias. Teléfono F-4331.

DESEA COLOCARSE SEÑORA ESpañola de mediana edad para criada de mano, tiene recomendaciones. Telf. M-4015.

SE OFRECE UNA ESPAÑOLA PARA criada de manos. Duerme en la colocación y sabe cumplir con su obligación. Tiene buenos informes. Teléfonos I-7231.

DESEA COLOCARSE UNA JOVEN española para criada de cuartos o servicio de matrimonio. Es fina y tiene referencias. Teléfono M-5404.

SE OFRECE UNA CRIADA CON buena presencia para cuartos, costura o comedor, tiene buenas referencias, es consciente de sus deberes, sale a repartos a donde se ofrezca. Teléfono M-1149.

SE OFRECE UNA CRIADA CON BUEna presencia para ccartos, costura o comedor, tiene buenas referencias, es consciente de sus deberes, sale repartos o donde se ofrezca. Teléfono: F-2524.

SE OFRECE UNA BUENA CRIADA de color de buena presencia, cocina si es corta familia, es cumplidora, tiene referencias, sueldo de 12 pesos en adelante, según, sale a cualquier parte. Telf. F-4885.

UNA JOVEN ESPAÑOLA DESEA COlocarse para limpiar y cocinar para limpiar y cocinar $15, tiene referencias. Telf. FO-1085.

SE OFRECE DE CRIADA DE MANOS o monejadora buena sirvienta con magníficas referencias, sabe cumplir con su obligación y es muy limpia. Informan en el A-7465.

JOVEN ESPAÑOLA CON REFERENcias, se ofrece para criada de manos, o cuartos, sabe coser y lavar ropa fina, ha trabajado en buenas casas. Informan en el M-6961.

SE DESEA COLOCAR UNA MUCHAcha española para cuartos o comedor. Tiene referencias. Teléfono F-7452

UNA ESPAÑOLA DESEA COLOCARse de criada de manos y de comedor. Tiene muy buenas referencias. Informan Teléfono F-6212.

DESEA COLOCARSE ESPAÑOLA PAra criada de manos. Tiene referencias. Informan FO-2525.

SE OFRECE JOVEN ESPAÑOLA PAra criada o criada de manos. Tiene referencias Telf. F-6132.

SE DESEA COLOCAR UNA JOVEN española lleva tiempo en el país, tiene buenas referencias. U-6714.

SE OFRECE UNA CRIADA CON BUEna presencia y cumple con sus deberes, extranjera, llame M-4416, referencias.

SE OFRECE MUCHACHA FINA ESpañola para cuartos y costura, experta en el más fino servicio, recomendada de distinguidas familias. Informan Telf. A5-2891.

SE OFRECE EXCELENTE CRIADA de manos o de cuartos, tiene inmejorbles referencias, es limpia y sabe cumplir con su obligación, lo mismo va para la Habana que para los repartos. No tiene pretensiones de sueldo M-7375.

SE DESEA COLOCAR UNA JOVEN de criada de mano. Tiene referencias. Telf. M-2090.

MUCHACHA DE 17 AÑOS, BLANCA, formal y seria a pesar de ser joven, desea colocarse de criada o manejadora. Puede cocinar si ésta es sencilla para corta familia. FO-1077.

OFRECESE PARA CRIADA DE MAno cuartos o manejadora, muchacha oven, presentable y con magníficas referencias. Es consciente de sus obligaciones. Sirve o no a la rusa. Va a playas o interior. Informes F-6445.

DESEA COLOCARSE UNA JOVEN española de criada de manos. Tiene referencias, sabe cumplir con su obligación. Telf. I-7464.

SE OFRECE PENINSULAR DE MEdiana edad para atender a caballero enfermo o inválido, nd se coloca con enfermos que tengan las facultades mentales perturbadas, va donde se presente. Tiene referencias de familias conocidas M-4157.

SE DESEA COLOCAR UNA ESPAÑOla para comedor o cuarto, sabe servir a la rusa. Telf. F1-6742.

SE DESEA COLOCAR UNA MUCHAcha del campo para criada de mano prefiere el Vedado Telf. U-1416.

SE DESEA COLOCAR UNA ESPAñola para criada de manos tiene buenas referencias de donde ha trabajado no le importa ir a los repartos. U-5470

SE DESEA COLOCAR UN SIRVIENte español, 29 años de edtd, alto, tiene buenas referencias de familias distinguidas sabe servir la mesa a la rusa, A-6858

SE DESEA COLOCAR UNA MUCHAcha española de criada de manos, es formal y trabajadora y sabe cumplir con su obligación no le importa ayudar algo en la cocina. Sueldo, de $15 en adelante Telf M-2304

SE OFRECEN

118 CRIADAS-CRIADOS

SE DESEA COLOCAR UN CRIADO de manos español, 29 años de edad con buenas referencias, sabe servir mesa a la rusa y planchar trajes de caballeros M-7730

SE OFRECE UN JOVEN ESPAÑOL, para criado de comedor, sabe planchar ropa de caballero, tiene buenas referencias, llamen al Telf. FO-1570

SE OFRECE CRIADO ESPAÑOL A casa particular, práctico en todo lo que requiere un servicio fino, sabe hacer cotheles, tiene buenas referencias de familias distinguidas. Telf. M-5170

DESEA COLOCARSE UN CHINO joven, cocinera repostero, cocina a la española y criolla en casa particular, siempre cocinó en hotel y restaurant tiene buenas referencias. Telf. M-5654 por José Zuo.

DESEA COLOCARSE UNA ESPAÑOla para cuartos en casa de moralidad, informan al Telf. X-1289 Tintorería

JOVEN ESPAÑOL DESEA COLOCARse para comedor o para cuartos. Tiene referencias. Llamar al Telf. U-5223.

SE DESEA COLOCAR UNA MUCHAcha de criada de manos o manejadora española, tiene referencias y sabe cumplir con su obligación. Teléfono U-7723.

DESEA COLOCARSE UNA JOVEN blanca, para limpiar o cocinar a matrimonio solo. Tiene referencias. Llame María Telf. F-6184.

SE DESEA COLOCAR JOVEN ESPAñola para criada no le importa ayudar a cuidar niños, no importa ir a las playas o reparto. F-2958.

SE OFRECE UNA SEÑORA CON BUEnas referencias y presencia para criada de cuarto o manejadora o cuidar señora. No le importa viajar. Teléfono A-7577

119 COCINERAS-COCINEROS

SE DESEA COLOCAR UN MAESTRO cocinero con buenas referencias. F-3337 Román.

SE OFRECE COCINERA DE COLOR para cocinar sólo o cocinar y limpiar o cocinar y ayudar, duermo en la colocación o fuera, según trato. Informes Aguila 759, esquina a Monte. M-1149.

SE DESEA COLOCAR COCINERA, blanca, mediana edad, cocina criolla española y otros platos extranjeros, sabe hacer dulces, va a los repartos, tiene referencias; solamente para la cocina. Informes FO-2678.

SE DESEA COLOCAR COCINERA ESpañola, mediana edad, si es matrimonio cocina y limpia por $18, cocinar solamente $15, tiene buenas referencias, duerme o no en la colocación. también es lavandera FO-2795.

DESEA COLOCARSE UNA ESPAÑOla, buena cocinera, sabe hacer plaza, tiene referencias. Telf. U-1419.

SE OFRECE PARA COCINAR Y HAcer alguna limpieza a corta familia, joven del país formal, y conocedora de sus deberes. Informan en el A-7465.

SE OFRECE UNA BUENA COCINEra repostera, con referencias de casas conocidas: duerme o no en la colocación. Informan en el M-6961.

SE OFRECE BUEN COCINERO REpostero chino, cocina criolla, española y americana. Tiene muchos años de práctica en la cocina, muy limpio, can buena referencias. Informan Teléfono A-9600.

SE DESEA COLOCAR SEÑORA ESpañola para cocinar y el servicio de matrimonio solo. X-2212.

UN JOVEN ASIATICO COCINERO Y repostero cocina a la criolla, española y americana con buenas referencias, desea colocarse casa particular. A-9427 M-8429 preguntar por Rafael.

SE OFRECE EXCELENTE COCINEra de color con muy buena sazón, tiene muy buenas referencias, buen carácter muy limpia y sabe varias de platos, sabe cumplir con su obligación sale para cualquier lugar M-7375 para el Vedado se paga el viaje.

SE OFRECE UNA BUENA COCINEra formal cumplidora y con buena sazón, sabe cumplir con sus obligaciones y es consciente, va a donde la soliciten. Tiene referencias F-3141.

SE DESEA COLOCAR UN COCINEro y repostero asiático en casa particular, sabe cocinar a la criolla, española y francesa. Tiene referencias y sabe cumplir con su obligación. Informes Telf. M-4591.

SE DESEA COLOCAR UN JOVEN ESñol para cocinero, cocina a la criolla y a la española para casa particular o para comercio y siempre ha cocinado en hoteles o para cualquier otro trabajo. Tiene referencias Informes en I-7435.

DESEA COLOCARSE COCINERA ESpañola de mediana edad, cocina a la española y criolla, sabe de repostería. Tiene referencias y sabe cumplim con su obligación. Informes en el Telf. F-6236.

SE DESEA COLOCAR UNA COCINEra entiende algo de repostería. O para criada de manos. Telf. F-2600 y F-2722.

SE OFRECE ESPAÑOLA MEDIANA edad para cocinar y limpiar a un matrimonio solo o para criada de mano, es formal tiene referencias duerme en la colocación. Informan teléfono I-4834

SE DESEA COLOCAR UN COCINEro asiático enu casa particular, cocina criolla y española, reposteroia fina y cumple bien su obligación. Informan teléfono F-6023, José Lam, Calzada Nro 956 entre 8 y 10

SE OFRECE COCINERA REPOSTEra para cocinar sólo o cocinar y ayudar, salgo a los repartos y a donde se ofrezca. Tengo buenas referencias, 23, 407, esquina a J. F-2524.

SE OFRECE COCINERA JOVEN ESpañola entiende de repostera, tiene referencias. No duerme en la colocación F-6109.

SE DESEA COLOCAR UNA BUENA cocinera repostera de color del país, buen sueldo y tiene buenas referencias Telf. F-6108.

ESPAÑOLA DESEA COLOCARSE PAra cocinar solo o para impiar sólo o para limpiar y cocinar a matrimonio o corta familia y tiene buenas recomendaciones. F-6411.

PARA COCINAR, SE COLOCA JOVEN del país, con conocimiento general de cocina y buenas referencias. Duerme o no. Hace o no repostería. Es cumplidora y de buena sazón. $12.00 adelante. Informes FO-1077.

SEÑORA DE MEDIANA EDAD, RESpetuosa y cumplidora de su deber desea colocarse para cocinar o todo trabajo a matrimonio o familia corta. Puede bridar referencias. Duerme o no Informes F-6445.

DESEA COLOCARSE UNA PARDA de cocinera repostera, hace toda clase de dulces, ha trabajado con familia extranjera, tiene referencias de donde ha trabajado, va a los repartos, no duerme, de $15 en adelante. Teléfono U-6946.

SE DESEA COLOCAR UNA COCINEra española repostera, tiene referencias y desea casa de moralidad. Telf. M-2879

CRIADO DE COMEDOR Y COCINEro fregador de máquinas, con buenas referencias, español, Francisco González Telf M-6734

COCINERO CHINO SE OFRECE A casa particular y tiene buenas referencias. Informes F-6030

COCINERO CHINO, COCINA CRIOlla y española, y repostero, cocina muy práctico para particular, vive calle de Salud Nro. 11, altos, tiene referencias Telf. A-7144

ESPAÑOLA MEDIANA EDAD DEsea casa de corta familia solo para cocinar, hace repostería, es limpia y sabe cumplir da referencias; duerme en la colocación Telf FO-4093

UNA ESPAÑOLA DE MEDIANA edad se desea colocar para los quehaceres de corta familia o manejadora tiene buenas referencias, no le importa dormir fuera o en la colocación informan en Rayo Nro 366 entre sitios y Maloja.

SE OFRECEN

119 COCINERAS-COCINEROS

SE DESEA COLOCAR UNA COCINEra española sabe repostería y duerme en la colocación no menos de 20 pesos. Telf. F-3888

DESEA COLOCARSE UNA MUCHAcha española para matrimonio o corta familia para cocinar y hacer los quehaceres de la casa, tiene buenas referencias y sabe trabaar, llame al teléfono F-4408

SE DESEA COLOCAR COCINERA española, sabe de toda clase de cocina, muchos años de práctica, trabajó en buenas casas de la Habana, hace postres, tiene referencias, Telf. F1-7891

SE OFRECE UN COCINERO JOVEN blanco con muy buenas referencias sin pretensiones, hace dulces y entiende de repostería, duerme en la colocación, informes a todas horas. Telf. A-7693

SE DESEA COLOCAR UNA MUCHAcha para cocinar y limpiar a matrimonio o para cuartos, tengo esmeradas referencias, deseo en el Vedado no menos de $15, Telf F-6244

SE OFRECE COCINERO ESPAÑOL para casa particular cocina criolla, y española, tiene referencias sabe de repostería, es hombre solo y sale al campo, sin pretensiones. M-6373

DESEA COLOCARSE UN COCINEro fino repostero asiático en casa particular, cocina perfectamente a la criolla, española y francesa. Muy limpio y formal sabe cumplir con sus obligaciones, tiene buenas referencias U-2659 Rafael Wong.

SE DESEA COLOCAR UNA JOVEN española para cocinar y limpiar, para corta familia no duerme en la colocación. Tiene referencias. Teléfono M-7013

UN COCINERO REPOSTERO JOVEN chino, sabe cocinar a la americana, criolla, española, francesa y pastelería, bien limpio, con buenas referencias. Deseo colocarme en casa particular u Hotel. Telf. A-9063.

SE OFRECE MUCHACHA DE COlor buena cocinera, no repostera, siendo corta familia, puede cocinar y limpiar. Referencias buenas. Sale de la Habana. M-3324.

120 MANEJADORAS

MANEJADORA CON BUENA PREsencia y referencias se ofrece. Especialidad en bebitos. Es limpia y saludable. Informan A-6858.

SE OFRECE UNA MANEJADORA práctica y cariñosa con los niños; tiene buenas referencias; sale a los repartos, alguna finca o playa. 23 No. 407 esquina a J. F-2524, en caso de interrupción M-1149.

SE DESEA COLOCAR UNA MUCHAcha de color para manejar o limpiar tiene buenas referencias. Teléfono: U-6913.

SE OFRECE UNA EXCELENTE MAnejadora con inmejorables referencits, habla inglés, limpia, consciente y cariñosa con los niños. F-3141 en caso de interrupción M-7375.

SE OFRECE UNA INMEJORABLE sirvienta con buenas referencias y excelente conducta, sabe cumplir con su obligación, es respetuosa, va a donde la soliciten. F-3141.

SE DESEA COLOCAR UNA MANEjadora de color con muy buenas referencias de mediana edad. Práctica en niños chicos. Va fuera, no tiene inconveniente en viajar. Informan al M-8037 o M-5056. Preguntar por Josefina.

DESEA COLOCARSE UNA ESPAÑOla para manejadora o para limpiar, Tiene buenas referencias informan F-6150

SEÑORA INGLESA MEDIANA EDAD desea colocarse de manejadora, criada de cuartos o lavandera, sabe lavar y planchar ropa fina, tiene referencias Telf M-4034

124 LAVANDERAS-LAVANDEROS

SE DESEA COLOCAR UNA ESPAÑOla para lavandera, lava y plancha toda clase de ropa. Buenas referencias. Telfs. F-3585 y F-6050.

SE DESEA COLOCAR UNA SEÑORA para lavar o cocinar Telf. A-9766.

SEÑORA DE COLOR DESEA COLOcarse como lavandera y planchadora en casa de familia avise al teléfono F-6446 calle 25 Nro 665 Vedado

LAVANDERA BLANCA MUY PRACtica en el lavado de ropa fina lo mismo de caballero que de señora se ofrece para lavar en su casa. No lava por bultos, tiene excelentes referencias de familias honorables que ha trabajado, si se desean informes Teléfono M-7731.

125 CHOFERES

CHOFER MECANICO, CON REFErencias desea colocarse en casa particular, camión u ómnibus. Informes FO-2659. Preguntar por José.

CHOFER EXPERIMENTADO. OFREZco mis servicios de chofer particular experimentado con las referencias necesarias. Pocas pretensiones de sueldo. Llame al M-4314. Rubén.

SE OFRECE UN CHOFER ESPAÑOL para casa particular, práctico y cumplidor con referencias. Teléfono M-4254.

CHOFER EXPERTO INGLES DE COlor, soltero, dominando el español, y con magníficas referencias, desea colocarse con familia particular. Conoce carreteras cualquier carro y mecánica. Va al campo. Informes Telf. FO-1077.

SE DESEA COLOCAR UN CHOFER español joven con buena referencia y práctica. No tiene pretensiones. Informan M-6685.

CHOFFER ESPAÑOL CON MUCHA experiencia y bien recomendado desea colocarse en casa particular. Telf U-6946

CHAUFFEUR CON REFERENCIAS, técnico con diez años de experiencia se ofrece a empresas o particulares. Telf: M-8603 Angel, blanco, con 30 años.

129 OFICINISTAS

JOVEN 18 AÑOS, ACTIVO, CON ALgunos conocimientos desea iniciarse en oficina. Es mecanógrafo, sólo busca porvenir. Buenas referencias. Teléfono M-3311, Orlando.

SOLICITA EMPLEO JOVEN GRAduado en Colegio de los E, Unidos: Conocimientos inglés, Taquigrafía, experto mecanografía. Informes en el Teléfono M-2095 de 2 p. m. a 4 p. m.

131 OFERTAS VARIAS

SE DESEA COLOCAR UN SEÑOR cubano de 28 años para sereno, portero lo mismo en la Habana que en el campo, para ayudar a cocinar para trabajar en almacén, llame al teléfono F-6189, café.

SE OFRECE SEÑORA BLANCA EDUcada, muy buenas referencias para cuidar o acompañar señora de edad. Da masajes e inyecciones. No duerme en la colocación. Informes M-3027 Sra. Cortés.

ATENCION. SE DESEA COLOCAR un hombre cubano de 29 años, de criado de manos. Sabe cumplir con su obligación. Fuerte, saludable. Sabe servir a la rusa, preferible fuera en el Vedado o Miramar. No duerme en la colocación. Tiene referencias. Teléfono F1-6391.

DESEA COLOCARSE JOVEN CUBAno blanco para cualquier clase de trabajo, con muy buenos modales, no tiene pretensiones y tiene referencias Telf. M-4106 preguntar por David.

DESEA COLOCARSE UN MATRIMOnio español sin niños en casa particular o finca, sabe de cocinar y de jardín y todos los trabajos, tienen buenas referencias llame al teléfono F-4408

SEÑORA FINA CUBANA BLANCA, se ofrece para cuidar enfermo en clínica o casa particular, también para señora de compañía informan teléfono A-402 Sra. Sara.

FARMACEUTICO: SOLICITA PLAza para el interior de la isla, puede de trasladarse. Dr. Armando Boitel. San Ignacio, Jovellanos.

M.E.C.D. 2016

LOS OBSERVADORES, EN BERLIN, RECONOCEN QUE TODO PARECE INDICAR QUE SE APROXIMAN ACONTECIMIENTOS RELACIONADOS CON DANZIG Y EL CORREDOR

¿Por qué serán neutrales los norteamericanos?

Lo único que los norteamericanos desean y estiman en el mundo, es la neutralidad. Tienen para ello varias razones.

La primera es que, nacieron de una raza de emigrantes, que habían abandonado Europa porque la odiaban.

La segunda es que, habiendo ocupado un territorio colonial en condiciones difíciles tuvieron horror desde su instalación que su país pudiera servir un día a las guerras europeas.

La tercera es que, desde el punto de vista religioso, han conservado, una perfecta aversión al catolicismo, sin dejar por ello de respetarlo.

La cuarta es que la neutralidad les ha resultado siempre beneficiosa. Les valió la posesión de la Luisiana, bajo Napoleón 1o., la tranquilidad de México bajo Napoleón III.

Han permanecido magníficamente indiferentes antes todas las guerras europeas: España, Argelia, Crimea, Ducados, Austria, Francia, guerra turco-rusa y otras guerras balkánicas.

Cuando estalló la «der des der» todo el mundo quedó insensible, tanto por lo que se relacionaba con Francia, como por lo que afectaba a Bélgica.

La elección presidencial de noviembre de 1916, en plena Guerra Europea no fué más que una competición de neutralidad donde M. Hugues, republicano, era más neutral aún que M. Wilson demócrata.

Los norteamericanos no tenían más que dos objetivos: comerciar con todo el mundo y no batirse con nadie.

Pero la vida no es tan sencilla. Y, en 1917, sin quererlo, el gobierno de la Unión declaró la guerra a Alemania.

Antes de llegar a este extremo Norteamérica estuvo a punto de enfrentarse con Inglaterra a causa de ciertas interpretaciones (2) contrarias a las reglas de la neutralidad.

Cuando la guerra fué ganada por las «principales potencias aliadas y asociadas», entre las cuales formaban parte los Estados Unidos, éstos casi inmediatamente traicionaron a Europa firmando con Alemania una paz separada.

En seguida, para mayor seguridad, quisieron procurarse una neutralidad especial, para el caso de una nueva guerra, que fué elaborada a su medida, violando las reglas corrientes del derecho internacional.

Comenzó por la ley de 1935 que estuvo en vigencia hasta 1936. Continuó por la ley de 1937, que está actualmente en discusión.

Esto proseguirá en tanto que los yanquis no sepan lo que quieran. Y sin duda no lo sabrán jamás.

Todo el mundo parece estar de acuerdo contra el antiguo estado de cosas que terminó por arrastrar a Norteamérica a la guerra de 1917. Todo el mundo busca otra cosa, nadie se entiende.

Hay dos senadores, uno de los cuales se llama Pittman y el otro Nye. El primero propone enmiendas de la antigua ley que brindarían una ayuda a Europa. El segundo jura que aplastará a todos por la obstrucción.

El Presidente Roosevelt y su secretario de Estado, Cordell Hull han tomado posición. El segundo declaró:

«Ningún país puede asegurarse la paz, proclamando simplemente su deseo de paz, cuando existen en el mundo naciones dispuestas a desafiar y a combatir contra otros países para obtener por la fuerza, lo que ellos codician.»

El 30 de junio pasado, la Cámara de diputados, en cuyo seno el presidente cuenta con una gran mayoría, votó contra él, el embargo sobre el material de guerra, no excluyendo de dicho embargo más que lo considerado como material industrial.

El asunto se ventilará ahora en el Senado donde ofician los viejos zorros del régimen.

Si a riesgo de equivocarme puedo invocar mi experiencia de Norteamérica diré que el presidente triunfará tal vez mejor en el Senado que en la Cámara.

El Senado, representa, en efecto, más que la Cámara, la totalidad de los Estados Unidos. En tales condiciones ¿qué quiere la Unión Americana en su masa instintiva?

En primer lugar: no hacer la guerra jamás. Han aclamado al rey Jorge VI para asegurarse que no tendrán historias con el Canadá. Pero puede haber otras conflagraciones fuera de una guerra con el Canadá.

En segundo lugar: quieren vender toda su mercancía a todos los que hagan la guerra en Europa y venderla al mejor precio.

En tercer lugar: quieren que estas ventas no les ocasionen complicaciones internacionales de represalias, de las cuales pudiera resultar la guerra.

Es por lo que, la masa americana, ha apreciado mediocremente las llamadas de Roosevelt y Mr. Hull en pro de la solidaridad democrática; llamadas que dejaron al pueblo norteamericano completamente indiferente.

Es por lo que, a su vez, la Cámara, a pesar de estas exhortaciones, ha mantenido el embargo sobre el material de guerra, cuya abolición había pedido Mr. Hull el 27 de mayo.

Inmediatamente se vió al antiguo presidente Hoover tan impopular, cuando Franklyn Roosevelt lo derrotó, volver a esgrimir su vieja pluma, para acusar a su sucesor de que pretendía lanzar a los Estados Unidos en una guerra europea.

Es el fruto y la consecuencia del cuestionario dirigido a Hitler cuya torpeza y necedad comenté yo hace cuatro o cinco meses.

Ha habido además como en otras partes, las reacciones de los parlamentarios contra un presidente que juzgaban molesto.

Para combatirlo se ha recurrido a la acusación de que «las grandes democracias» no tienen nada de democráticas, lo cual si se examina bien no resulta muy falso. Finalmente se ha invocado contra Europa, con más insistencia que todo el resto, la vergüenza de Munich, que ha puesto por los suelos (ante Norteamérica) el prestigio de franceses e ingleses.

Pero, a pesar de todo, persiste la evidencia de que somos y continuaremos siendo los dueños de los mares.

Y esto interesa singularmente al comercio americano.

Si se trata de vender al contado y de hacer transportar sin riesgo de pabellón, lo que los Estados Unidos hayan vendido, no podrá contarse más que con la marina inglesa y la marina francesa. Porque las marinas del eje estarán bloqueadas.

Ahora bien, si Europa estuviera en guerra, Norteamérica tendrá grandes deseos de vender. Si se quiere vivir, hay que vender.

Para vender mejor, es cierto que a los norteamericanos les hubiera bastado decidirse antes y evitar el mortal error de retraso que cometió la Gran Bretaña en 1914.

El estado actual de las cosas, permite suponer que los Estados Unidos renovarán el error inglés y como la última vez se decidirán demasiado tarde.

Es por lo que nada sería más ingenuo como creer en ese frente de la paz, en el que tantos periódicos franceses incluyen a Estados Unidos. En la actualidad este frente no existe.

Pero yo creo que existirá, algunas semanas después de la declaración de guerra, porque así lo querrán el orgullo americano y los apetitos del comercio nacional.

La neutralidad americana no es más que una cáscara de nuez, flotando a merced de los vientos. Pero los vientos son para nosotros.

André TARDIEU.

Menton, Francia, Julio 1939.

¿Hacia un acuerdo anglo-japonés?

(Especial para DIARIO DE LA MARINA)

Por LUCIEN ROMIER
Director del «Figaro» de París

No había duda que Inglaterra, sorprendida doblemente por los efectos del «aislamiento» americano y la actitud de Stalin para alistarse en el «frente de la paz», acabaría por modificar su posición en flecha con respecto al Japón. Adoptaba una actitud que, por grandes que fuesen los intereses británicos en aquella región del globo, favorecía indirectamente la defensa de los intereses americanos y soviéticos, al negarse éstos a correr el riesgo que asumía ella sola por su conjunto.

Por su lado, el Japón, desde hace algun tiempo, procede visiblemente a un nuevo examen de la carga que le impondría una duración desmesiado larga de la guerra de China, en cuyo caso tendría la oportunidad de sacar un partido práctico de los territorios chinos que su ejército ocupa; en fin, estudia las ventajas e inconvenientes generales de tal o cual línea de conducta futura con relación a las posibilidades internacionales.

Los excesos de Tien-Tsin, acaecidos en el momento que el ejército japonés sabia que Inglaterra sufriría nuevos desafíos en Europa por parte del Eje, eran evidentemente un medio para obligar a la diplomacia británica a sostener una conversación de fondo sobre el porvenir de China.

Probablemente, la influencia americana ha hecho posible esta conversación. Los japoneses son mercaderes tenaces, meticulosos, que no se abandonan fácilmente lo que se propone. Por otra parte, todo el mundo sabe que los generales, los almirantes, los políticos y los hombres de negocios representan ante el emperador distintos puntos de vista o consejos a menudo opuestos. En el ejército mismo existen desacuerdos no faltan. Por lo tanto resulta prematuro un optimismo completo sobre la suerte final de la negociación, dirigida, por el lado británico, por uno de los mejores diplomáticos ingleses, Sir Robert Craigie.

El Japón se encuentra, como puede decirse, en una encrucijada de su destino. Sus islas y los territorios continentales que controlan sus ejércitos forman hoy día un imperio en el que viven más de doscientos millones de seres humanos. Teniendo en cuenta la masa de población sometida o plegada, y la cohesión de los elementos geográficos en causa, no cabe duda que es un imperio poderoso.

A pesar de todo es un imperio que ya mayor parte, no ha alcanzado la madurez y equilibrio, ni esa especie de solidez que proporciona bienestar interior y las relaciones estables con el exterior. En su estado actual queda a merced de un grave accidente o de un brusco aislamiento. Aunque el Japón haya logrado procurarse en América amplios medios materiales para soportar la guerra de China, la experiencia va convirtiéndose en una acción muy penosa y muy peligrosa. Ha bastado con que Inglaterra en enero reconociendo a Chang-Kai-Shek como jefe del gobierno regular de China, para que el fin de la prensa japonesa apareciera incierto en cuanto al detalle, en cuanto a los medios posibles y reservas que han de falta derrochar.

En cambio, si el Japón pudiera salir del conflicto guardando una buena parte de lo que ha conseguido, y pudiera obtener la colaboración norteamericana y británica, para organizar sus territorios de conquista, y el fin de una neutralidad que le permitiría recuperar aliento, esperar el agotamiento, o la catástrofe que se produciría en Europa, habría realizado una buena operación. Después que Europa se hubiera arruinado o destruido, el papel del imperio japonés consultaría fácil con su abundante material, sus multitudes de trabajadores dóciles, su ejército rejuvenecido, su marina intacta y sus mercados de China.

Fuera de algunos elementos del ejército, de la burocracia y de la juventud, los japoneses no han ganado su adhesión al sistema Roma-Berlín, más que como un medio de liberarse de la oposición rusa mientras ellos conquistaran China.

La **entente** con Berlín debía asegurar el competidor alemán en China misma e inmovilizar las fuerzas soviéticas o desviarlas del Extremo Oriente.

La **entente** con Roma debía relajar la vigilancia y los medios de acción de Gran Bretaña en el Mediterráneo en Africa y en próximo Oriente.

El sueño de la política de Tokio (una vez asegurado el control japonés en todo el norte y principales puertos de China) no fué nunca el de precipitar definitivamente la suerte del imperio a las aventuras del «totalitarismo» alemán e italiano. Toda entera ha perdido mucho de su prestigio entre los extremo-orientales y en particular, entre los japoneses, desde hace quince años, envían muchos alumnos a los Estados Unidos.

El verdadero sueño de Tokio es una **entente** con los Estados Unidos para el Pacífico y con Gran Bretaña para el Océano Indico: formar el consorcio de los tres grandes imperios y de las tres marinas más poderosas. Basta con leer las publicaciones de la propaganda japonesa en América.

Si este sueño se convirtiera en realidad, la batalla decisiva entre japoneses y rusos comenzaría desde Khabarovsk y Vladivostock.

No hemos llegado a ese punto ni que los intereses del Oeste americano hayan dejado comenzar y ganar la guerra.

Por el momento Japón quiere obtener del gobierno británico, el reconocimiento de hecho del estado de conquista de una gran parte de China con las consecuencias de orden administrativo, policíaco, monetario, financiero y aduanero que tal reconocimiento implicaría.

Berlín y Roma deben sentirse perplejos. Si apoyan una vez más el juego del Japón, ayudan a este último a retirar su concurso o su convenio que no le sostienen se exponen a un cambio de juego.

Lucien Romier.

París, Agosto 1939.

LA PRENSA DE ALEMANIA SIGUE HACIENDOSE ECO DE LAS AMENAZAS LANZADAS POR LOS POLACOS CONTRA EL REICH

En toda Polonia se celebró ayer la fecha en que su ejército obtuvo una victoria sobre fuerzas bolcheviques

Han sido detenidos por la Policía de Danzig dos aduaneros polacos y el capitán de un barco, bajo la acusación de que introducían en la citada Ciudad Libre propaganda insidiosa

VARSOVIA, agosto 15 (Transocean).—En toda Polonia se celebró hoy, 15 de agosto, el "día del soldado". En este día de 1920, el ejército polaco obtuvo un triunfo sobre el ejército bolchevique que entonces amenazaba la independencia del Estado polaco.

Con este motivo se celebró en Wilna una gran manifestación con la asistencia del Presidente de Polonia y se conmemoró, al mismo tiempo, el vigésimo aniversario de la creación de la infantería organizada por Josef Pilsudsky.

Continúa la prensa alemana exponiendo las amenazas lanzadas por Polonia contra Alemania

BERLIN, agosto 15. (Transocean).—Tampoco hoy martes la prensa alemana recoge los rumores y noticias propalados en el extranjero sobre gestiones de mediación y otros planes, relacionados con el problema de Danzig.

En cambio, los diarios hacen constar, con unanimidad, que se hace cada vez más intolerable la conducta manifestada por Polonia tanto frente a Danzig como frente al Reich.

Absteniéndose de todo comentario extenso, los diarios publican noticias que, llenando en parte columnas enteras, informan de los malos tratos reservados por Polonia a los alemanes radicados en el país vecino, así como las amenazas agresivas dirigidas por Polonia a Danzig y Alemania.

Detenidos dos aduaneros polacos y el capitán de un barco

DANZIG, agost o15 (Transocean) — La policía de Danzig detuvo hoy martes, a dos inspectores de aduana polacos, Slokikowski y Gulatowski, a los cuales se acusa de haber traído a Danzig, de Gdynia, hojas de propaganda anti-nacional-socialista, para su distribución en el Estado Libre.

Asimismo fué arrestado el capitán de un barco aduanero, del que los citados inspectores se habían valido para el transporte de dicho material de propaganda.

Estas hojas fueron enviadas en los últimos días por correo a centenares de habitantes y llevaban la firma de un presunto "Comité Ejecutivo del Frente de Libertad de Danzig", debiendo causar sorpresa que en Danzig existiera una organización clandestina opuesta a la reincorporación de Danzig al Reich. La policía de Danzig ha podido comprobar, sin duda de ningún género, que los folletos proceden de Polonia.

El sábado será abierto a la circulación, el puente de pontones entre Danzig y la Prusia Oriental

DASZIG, agosto 15 (Havas).—El puente de pontones sobre el río Vístula, entre Lothebude y Keasmark, está concluído y será abierto a la circulación el sábado por la mañana. Como es sabido dicho puente une la Prusia Oriental con Danzig, sin pasar por territorio polaco.

La situación de la cosecha en la zona danziguesa, es muy crítica. Todos los obreros agrícolas polacos que trabajaban en la recolección, en los campos abandonaron Danzig, yéndose a Polonia, en vista de la situación existente en la Ciudad Libre y su territorio. A pesar de las medidas adoptadas por las autoridades, que movilizaron hasta los niños de las escuelas y los estudiantes para activar los trabajos de la cosecha, ésta no ha sido aún terminada.

Llegó a Roma Mr. Farley, Secretario americano de Comunicaciones

ROMA, Agosto 15 (HAVAS).— El Secretario de Comunicaciones de los Estadoss Unidos, James A. Farley, llegó a Roma a primera hora de la tarde, siendo recibido por el embajador norteamericano William Phillips. Oficialmente el viaje de Mr. Farley no tiene carácter político, recordándose que el actual secretario de Comuñicaciones de Washington acostumbra hacer viajes periódicos a Italia. Sin embargo, es probable que en esta ocasión se entreviste con algunas personalidades del fascismo, y que pida audiencia privada al Papa.

UNA ESTATUA DE BOLIVAR PARA ROOSEVELT

Veinticinco beldades latinoamericanas arribaron por avión en Estados Unidos hace poco para llegar hasta Washington y presentarle al Presidente Roosevelt una estatua del Libertador Simón Bolívar.

Dicen que todo lo que está ocurriendo, incluso la campaña de prensa, es análogo a lo referente al Austria

Nadie puede predecir lo que pasará, pero los nazis insisten que el problema se resolverá sin guerra, lo cual parece que indica que el Ejército alemán marchará pronto por Danzig

BERLIN, agosto 15 (AP).—Muchas señales indicaban esta noche en Berlín que son inminentes los acontecimientos relacionados con el grave pleito de Danzig y del Pomorze.

En los círculos gubernamentales, que normalmente se muestran deseosos de indicar los acontecimientos que han de venir, se observa hoy un terrible silencio.

Pero continúa tenazmente la campaña de la prensa y todo lo que está ocurriendo tiene un gran parecido con lo que pasó en los días de la anexión de Austria, Munich, la división de Checoeslovaquia, el protectorado sobre los checos de Bohemia y Moravia y la absorción de Memel.

Los funcionarios y miembros del partido nazi insisten en que se solucionará sin sangre el problema de Danzig.

Esto puede significar que los líderes alemanes están convencidos de que Polonia, como Checoeslovaquia, cederá y que el ejército alemán podrá en breve marchar sobre Danzig, perdida en la guerra mundial, y sobre una parte por lo menos del corredor que una a Alemania con el segmento de la Prusia Oriental.

Nadie puede predecir lo que haya de pasar. Nadie sabe exactamente lo que trae el futuro. Pero las señales y la atmósfera son casi las mismas de los días que precedieron a Munich.

Burckhardt declaró hoy en Danzig que no tiene la intención de ir a Londres, pero reconoció que había sostenido una "corta conversación acerca de las cuestiones internas de Danzig" en Alemania. Se da por concedido que la entrevista fué con Adolf Hitler.

Las señales que hacen creer a los observadores veteranos que se avecinan importantes acontecimientos son:

Primera: El ministro de Propaganda regresó, inesperadamente, de Italia, ayer, cuando todo el mundo creía que estaría por lo menos una semana. Usualmente es el ministro encargado de leer las proclamas importantes al pueblo alemán por radio.

Segunda: El silencio de los centros gubernamentales.

Tercera: El precipitado regreso a Roma por avión del ministro de Estado italiano, Conde Galeazzo Ciano, después de su conferencia con el ministro de Estado alemán y con Hitler.

Cualquiera acción que Italia pueda preparar para apoyar a Alemania tendrá que sincronizarse rápidamente con los planes para solucionar las cuestiones de Danzig y germano-polacas como haya decidido Hitler.

Cuarta: La insistencia de la prensa alemana, desde la partida de Ciano, en que la cuestión de Danzig debe resolverse "rápidamente".

Quinta: Los avisos hechos a Inglaterra, Francia y Polonia, pidiéndoles que sean razonables antes de que resulte demasiado tarde.

Sexta: La orden dada a los pescadores alemanes del Báltico a quienes se les ha prohibido ir a los bancos donde generalmente se dedican a sus faenas.

Séptima: Los "spas" alemanes del Báltico se encuentran actualmente sin huéspedes cuando precisamente, el mes de agosto, es el más animado del año.

Octava: De todas partes del país llegan noticias a la capital acerca del estricto racionamiento de la gasolina a los automóviles particulares.

Novena: Circulan rumores dando cuenta de que los soldados alemanes se están concentrando a lo largo de la frontera de Polonia con el protectorado Bohemia-Moravia así como en la Prusia Oriental y se agrega que estos soldados tiene un librito en el cual se les enseña a pedir en polaco lo que necesiten.

EL PRINCIPE HUMBERTO HEREDERO DE LA CORONA ITALIANA ESTA EN TRIPOLI

TRIPOLI, Africa, Agosto 15 (HAVAS).— El príncipe Humberto, heredero de la corona de Italia, llegó hoy a esta ciudad, a bordo de un avión piloteado por el mariscal Italo Balbo, gobernador de Libia. El príncipe, que es inspector general de la infantería italiana, asistió a los ejercicios de defensa pasiva en Trípoli, así como a los de movilización y transporte de tropas hacia el Oeste (frontera de Túnez y Argelia).

DOS EXPLOSIONES MISTERIOSAS OCURRIDAS EN CIUDADES INGLESAS SE CREE QUE SON OBRA DE MUJERES IRLANDESAS

Aniversario de la construcción del Canal de Panamá

La Guardia Nacional logró ayer derrotar al Ejército regular en las maniobras

PANAMA, agosto 15. (AP.)—El programa de las fiestas conmemorando el aniversario del Canal se llevó a cabo completamente con buen tiempo. Muy de mañana cerca de 12,000 estudiantes fueron revistados por el Presidente de la República desde Palacio y por el Embajador de los Estados Unidos desde el edificio de la Embajada.

Continuaron después las ceremonias en la zona del Canal y en el Stadium de Balboa, pronunciando discursos el Gobernador Ridley, el Encargado de Negocios francés Pierre Blancherai, el comandante naval Almirante F. H. Sadler, el jefe del ejército general David L. Stone y el Presidente de Panamá Arosemena.

La Guardia Nacional logró rechazar al ejército regular en las maniobras de ayer

MANASSAS, Va., agosto 15. (AP.)—Los soldados y cindadanos de Pennsylvania, Maryland y Virginia, que defienden la capital en un simulacro de guerra, batieron al enemigo a lo largo de un frente de trece millas y obligaron a las fuerzas de caballería, tanques e infantería a retroceder a las montañas del Norte de Virginia.

Sofocados por el polvo de las fuerzas mecanizadas en retirada, la guardia nacional avanzó lentamente desde sus posiciones al Sur de Manassas, y en la meseta.

Para impedir la derrota de sus fuerzas de infantería y caballería, los invasores utilizaron los tanques para cubrir la retaguardia, conteniendo estos a los defensores hasta que pudieron reforzar las líneas.

Las tropas invasoras pudieron retirarse en orden y prepararse para otra batalla que librarán mañana. Todos los soldados dormían esta noche en el campo de batalla cubiertos de polvo.

La mayoría de los observadores convienen en que la guardia nacional y el ejército regular han logrado hasta ahora sus objetivos.

El ministro de Obras Públicas de la Gran Bretaña recientemente fallecido dejó 19 millones de libras esterlinas

Una de las fases más interesantes de los ejercicios de orden táctico que realiza el Ejército inglés fué la toma de la ciudad de Hull por el enemigo y su pronta reconquista

LONDRES, agosto 15. (Havas).—La «toma» de la ciudad de Hull por 1,500 soldados de infantería, con doscientos vehículos motorizados, procedentes de «Northumbria», fué una fase interesantísima de los actuales ejercicios tácticos del ejército inglés. El supuesto era que una columna de «Nothumbria» atacaba la ciudad de Hull, aprovechando un levantamiento de sus ciudadanos. Las tropas consiguieron apoderarse de posiciones en la región poblada de bosques próxima a la ciudad, después de una marcha de sesenta millas realizada con extrema rapidez y una regularidad perfecta, durante la cual se mantuvo la comunicación entre todos los elementos de la columna atacante.

La habilidad con que los vehículos blindados y los camiones fueron «camuflageados» con ramas y otras cosas, para hacer rapidísimas retiradas cada vez que ocurría un raid aéreo «enemigo», fué uno de los detalles más apreciados por los oficiales del Estado Mayor que asistieron a las maniobras, y entre los cuales se encontraba uno alemán, invitado especialmente por el Ministerio de la Guerra.

Se reúnen los judíos en Ginebra para combatir el Libro Blanco inglés

GINEBRA, agosto 15. (AP).—El vigésimo primer congreso sionista mundial se reúne mañana para acordar una campaña contra el plan del gobierno británico consistente en hacer de la Palestina un estado dominado por los árabes.

El Congreso será el mayor en la historia del movimiento, habiendo anunciado su participación 620 delegados.

«La finalidad del Congreso—dijo uno de los líders—es protestar contra el Libro Blanco y decidir las líneas generales de la acción política y económica para combatirlo y obligar a Inglaterra a que adopte una nueva política».

LONDRES, agosto 15. (Transocean).—Los Círculos políticos informados confirman hoy, martes noche, las noticias publicadas por la prensa, según las cuales el gobierno soviético ha manifestado su deseo de ver extendido al Extremo Oriente el proyectado pacto tripartito.

Es, desde luego, dudosísimo que el gobierno inglés esté dispuesto a acceder a los deseos soviéticos.

Prescindiendo de que muchos ingleses consideran ya como excesivas las obligaciones contraídas por su país la extensión del pacto anglo-franco-soviético al Extremo Oriente es una ilusoria y última posibilidad existente para lograr un acuerdo entre Londres y Tokío.

LONDRES, agosto 15. (Transocean) —El Ministro de Obras Públicas ingls, Sir Philipp Sassoon, reciente fallecido, ha dejado una fortuna enorme de 19 millones de libras esterlinas. Sus herederos, sin embargo, han tenido que pagar 790 mil libras esterlinas por concepto de impuestos sobre la herencia.

Visita del gobernador de la Indo-China francesa a Singapore

SINGAPORE, Establecimiento del Estrecho, agosto 15. (Havas).—Jules Brevie, gobernador general de la Indo-China, vendrá a Singapore la semana próxima, a bordo del crucero francés «Suffren». La visita es una nueva manifestación de solidaridad franco-británica en Asia. Brevie será recibido oficialmente y conferenciará con los oficiales superiores, recorriendo también las fortificaciones.

LONDRES, agosto 15. (Havas).—Esta mañana hubo dos explosiones misteriosas en un hotel de Southport, en Lancashire, y en Fretwood. En el primer caso el incendio consiguiente quemó una habitación, y en el último quedaron destruídas las ventanas de un hotel. La policía anuncia la detención de una mujer sospechosa, la cual fué interrogada esta tarde.

En Fletwood fueron encontrados fragmentos de lo que parece haber sido una bomba. Se sabe que una muchacha que hablaba con fuerte acento irlandés estuvo el lunes por la noche en el hotel en que ocurrió la explosión, y que desapareció después de haber dejado una maleta.

México censura la actitud asumida por las Cías. petroleras

El Ministro de Estado dice que con su actuación han interrumpido las gestiones

CIUDAD MEXICO, agosto 15. (A. P.)—El general Eduardo Hay, Ministro de Estado de México, atacó anoche la actitud «recalcitrante» de las compañías petroleras expropiadas y dijo que habían provocado la suspensión de las negociaciones que se estaban efectuando para el arreglo de la controversia.

Sus manifestaciones, contestando a las hechas por Sumner Welles, secretario interino de Estado de los Estados Unidos, hacen alabanzas de la «amistosa» actitud del gobierno de Washington.

Hay dijo que a pesar de la actitud de las compañías petroleras, México, movido por un franco espíritu de conciliación, desea ahora como siempre, sobre las bases propuestas por México o sobre ottras bases igualmente constructivas que puedan someterse, reanudar las conversaciones con las compañías».

Las declaraciones del Ministro de Estado fueron:

«El gobierno, interpretando los tradicionales sentimientos de amistad y cooperación entre las dos naciones, no intentará, en el caso de que sus leyes imponen de compensar a las compañías petroleras pronta, adecuada y efectivamente, respetando los intereses legítimos afectados».

El general Hay añadió que después que las compañías petroleras habían desechado distintas proposiciones del gobierno mexicano, el gobierno de los Estados Unidos, manteniendo su actitud amistosa, sugirió la creación de un consejo mixto que tendría el control de la administración con elementos neutrales que decidiera en caso de desacuerdo.

En el momento en que dicha sugestión era enviada a mi gobierno por su Embajada, las compañías la rechazaron, atribuyéndola al gobierno de México, obligando esto a nuestro Embajador a hacer las necesarias rectificaciones, y suspendiéndose las negociaciones.

En lo que va del mes de Agosto, el Reich ha adquirido en Inglaterra más de tres mil toneladas de caucho

Además, ha comprado, según informan desde Londres, siete mil quinientas toneladas de cobre y cinco mil de estaño con un costo aproximado de 500,000 libras esterlinas

LONDRES, agosto 15. (Havas).—El periódico «News-Chronicle» informa hoy que Alemania está haciendo fuertes compras en el mercado de Londres. El precio del caucho para inmediato embarque fué, el lunes, más alto que el del «futuro», lo cual es raro antes de fines de mes. Se calcula que el Reich ha comprado más de tres mil toneladas de caucho en esta capital desde principios de agosto. Además, hasta la semana pasada había adquirido 7,500 toneladas de cobre y cinco mil de estaño, con un costo de más de cuatrocientas mil libras esterlinas.

La consecuencia de esas compras, termina diciendo el «News-Chronicle», es que los stocks británicos están disminuyendo de manera alarmante, hasta el punto de que, en lo que respecta al caucho, solamente hay en almacén en el país unas 54,250 toneladas, o sea la mitad de lo que existía cuando el Pacto de Munich.

Se anuncia una próxima entrevista de los Ministros de Estado alemán y húngaro

BERLIN, agosto 15. (Havas).—El conde Csaky, Ministro de Estado de Hungría, continúa siendo huésped del Ministro del Interior, Dr. Frick, en la residencia que éste posee aquí. Se admite en los círculos bien informados que el Ministro de Estado, J. von Ribbentrop, posiblemente conferenciará en breve con Csaky, aunque al mismo tiempo se desmiente que el Reich haya propuesto a Hungría un realineamiento de ambas naciones, en los órdenes militar y económico, a cambio de un apoyo completo de Alemania al revisionismo y en general a toda la política exterior húngara.

Sin embargo, en sectores autorizados se considera que la adhesión definitiva del Gobierno de Budapest a la alianza militar italo-alemana, es cosa que ha de ocurrir, y que ya en las anteriores entrevistas de Csaky y von Ribbentrop, se adelantó mucho camino en ese sentido.

Visita la Misión Militar argentina que se halla en Alemania, al Embajador de su país

BERLIN, agosto 15. (Transocean).—Los oficiales argentinos pertenecientes a la misión militar en Alemania, han visitado hoy, martes, al Embajador argentino, Sr. Ricardo Oliveira, quien les ofreció un almuerzo.

Grave acusación de la prensa berlinesa a Polonia, por un ataque a Eslovakia

BERLIN, agosto 15. (Havas).—Con el título de «Cobarde ataque de Polonia a Eslovaquia», el periódico «Voelkischer Beobachter», publica hoy una reseña de lo que ocurrió en la región de Cadca, donde 25 personas resultaron heridas, en territorio eslovako, por las tropas polonesas. El «Beobachter» termina diciendo que «la violación de frontera expone claramente a los ojos del mundo de lo que es capaz Polonia, aunque en París y en Londres se la haga aparecer como un pueblo inocente y perseguido».

Se dió por terminado el incidente americano-francés por el supuesto mal uso de la valija diplomática

La acusación formulada por los americanos consistía en que las valijas francesas eran usadas para introducir en los Estados Unidos películas cinematográficas sin pagar

WASHINGTON, agosto 15. (AP.)—El mal uso de las valijas diplomáticas francesas, para la introducción en Estados Unidos de películas cinematográficas, sin pagar los derechos arancelarios, ha sido declarado un incidente terminado por el secretario interino de Estado Sumner Welles después que recibió una nota del Embajador francés, Conde de Saint Quentin, lamentando lo ocurrido.

El Embajador dió seguridades de que ningún funcionario francés «había facilitado deliberadamente el uso de la valija diplomática» y agrega que el gobierno francés ha iniciado una investigación «inmediatamente que conoció del asunto en marzo» y que el gobierno de París «ha tomado todas las medidas necesarias para corregir irregularidades.»

Un juez ha nombrado dos médicos para que investiguen si el pintor ruso Bogousslevsky está loco

PARIS, agosto 15. (AP.)—Un juez francés ha nombrado a dos alienistas para que determinen si el «enojado» artista que se llevó un lienzo de Watteau del Louvre está en sus cabales.

Los abogados de Serge Bogousslavsky protestaron enfáticamente, sosteniendo que él se halla en pleno goce de sus facultades mentales y que lo hecho por el juez es «un insulto a quien ha obrado únicamente a impulsos de los más altos motivos de arte.»

Los abogados, por otra parte crearon sensación en la investigación preliminar cuando se negaron a comparecer en nombre de su cliente porque no pudieron encontrar sus togas.

La vista se demoró más de media hora hasta que finalmente el juez que investiga y dos colegas cedieron sus propias togas a los abogados del pintor ruso.

Comparece ante el juez el pintor que robó el cuadro «El Indiferente»

PARIS, agosto 15. (Havas.) — Boris Bogusslevsky, el joven pintor que robó el cuadro de Watteau «El Indiferente», de una de las salas del museo del Louvre, fué interrogado a las tres de la tarde de hoy por el juez de instrucción. Bogusslevsky ratificó su confesión del lunes, agregando que después de haber desprendido la tela de su marco, el 13 de junio salió en busca de un amigo, con el que estuvo conversando durante dos horas, a través de París, llevando la pintura bajo el brazo, envuelta en un periódico. Sin embargo, se negó a decir quién era el amigo. «Medio París le conoce,» manifestó repetidamente el pintor.

Durante el interrogatorio el juez hizo que dos médicos alienistas reconocieron a Bogusslevsky, a pesar de las protestas indignadas del abogado defensor. Fué designado el experto Gabriel Goulinat para que identificase El Indiferente, e impusiese sobre la restauración que el pintor hizo sufrir al cuadro. El abogado defensor solicitó la libertad provisional de su defendido.

M.E.C.D. 2016

SUPLEMENTO DIARIO EN ROTOGRABADO

DIARIO DE LA MARINA

ACTUALIDAD NACIONAL E INTERNACIONAL

LA HABANA, Miércoles, 16 de Agosto de 1939.

EL ORO ESPAÑOL vuelve a España.—Ocho millones de libras de oro que había sacado de España el gobierno rojo durante la guerra civil, han sido devueltos ahora por el gobierno de Francia. Aquí se ve cuando los trabajadores del Banco de España descargaban los sacos del oro, en Madrid, y a las autoridades del Banco y fuerzas de la Guardia Civil. (Foto Wide)

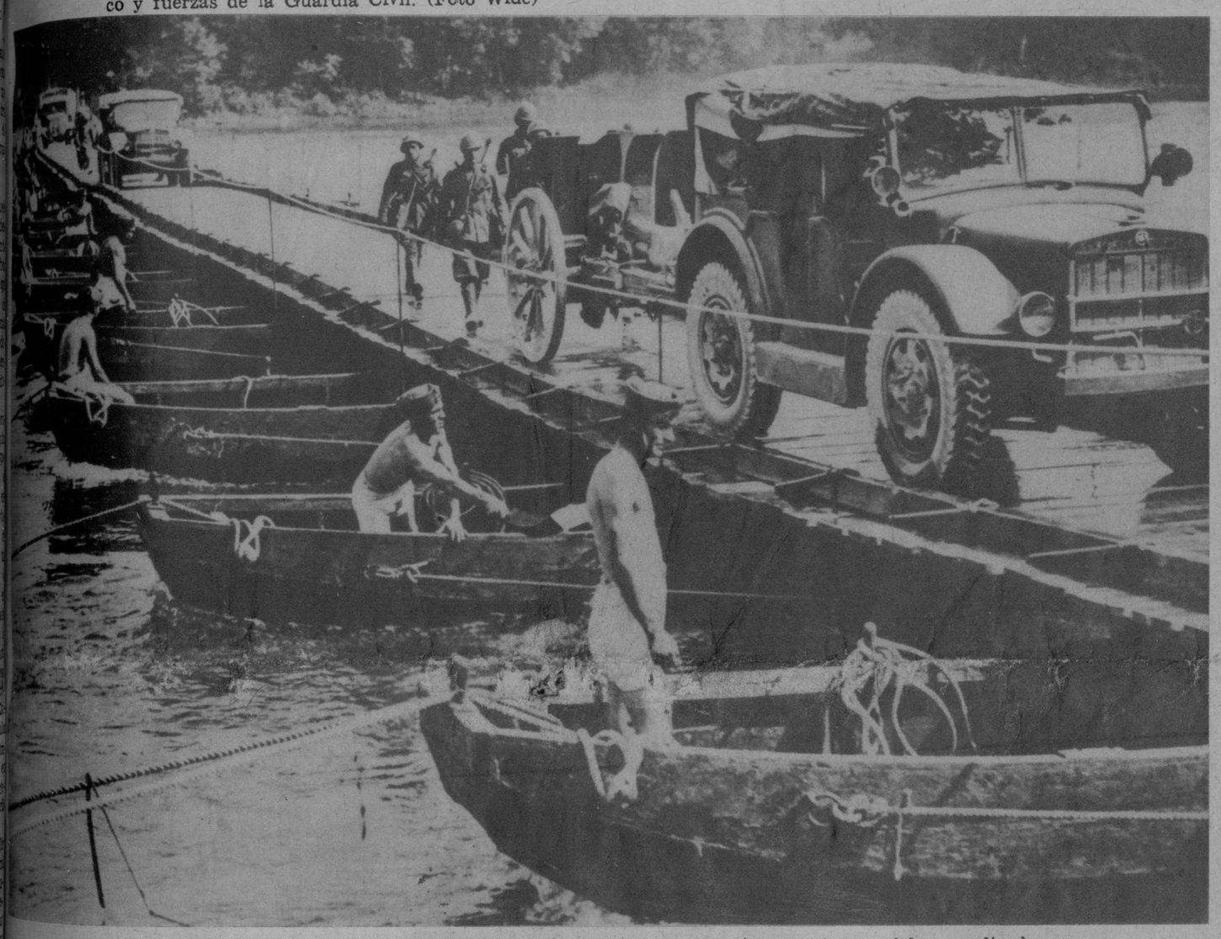

DE LAS MANIOBRAS ITALIANAS.—Tropas que intervinieron en las grandes maniobras realizadas sobre el Po, cruzando el famoso río sobre un puente levantado previamente por los ingenieros militares. El lugar utilizado para el paso del río está cerca de las poblaciones de Vercelli y Asti. (Foto Wide)

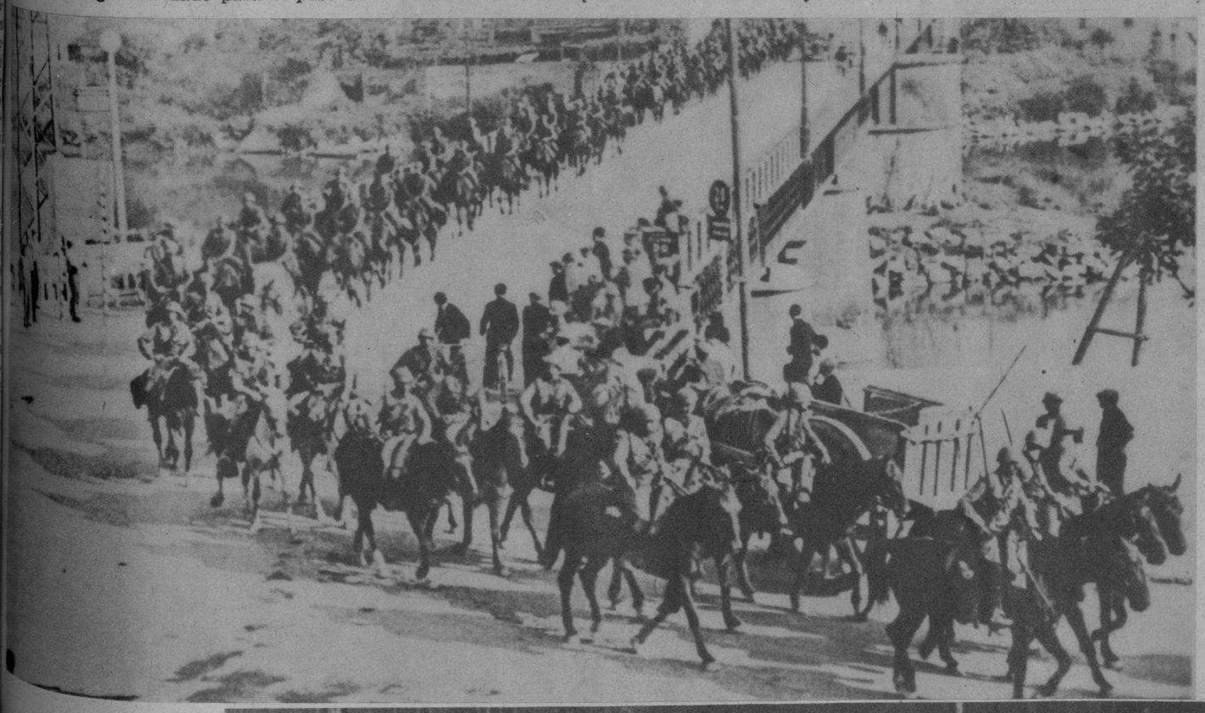

UNA COLUMNA de caballería italiana avanzando hacia el río Po, durante las recientes, grandes maniobras desarrolladas en el valle del mismo nombre, con el fin de poner a prueba las defensas del país, cerca de la frontera italo-francesa. (Foto Wide)

LOS PERIODISTAS de La Haya se convirtieron aquí en una especie de forzados mozos del campo, pugnando por introducirse en la antesala donde debería dárseles la noticia del nacimiento de la nueva princesa de Holanda. Este descendiente de la dinastía de Orange-Nassau, ha sido también una niña, con lo cual Holanda lleva ya asegurado un gobierno femenino por cuatro generaciones —excepto que el próximo vástago sea varón. (F. Wide)

EN EL TEATRO NACIONAL celebróse anteanoche la graduación de los nuevos bachilleres. Reunión juvenil y llena de entusiasmos, los nuevos bachilleres, sumados al público y al profesorado, dieron al teatro un aspecto positivamente brillante. En estas fotos se destaca el público, numerosísimo, y el palco de la presidencia, con el profesorado, donde se distinguen el doctor Isidoro Castellanos, Director del Instituto; las doctoras Elena López Hernando y Mercedes García Tudurí; los doctores Tomás Justiz, A. García Menéndez, F. Souto, M. Piedra, F. Mencía y otros. (Fotos D. M.)

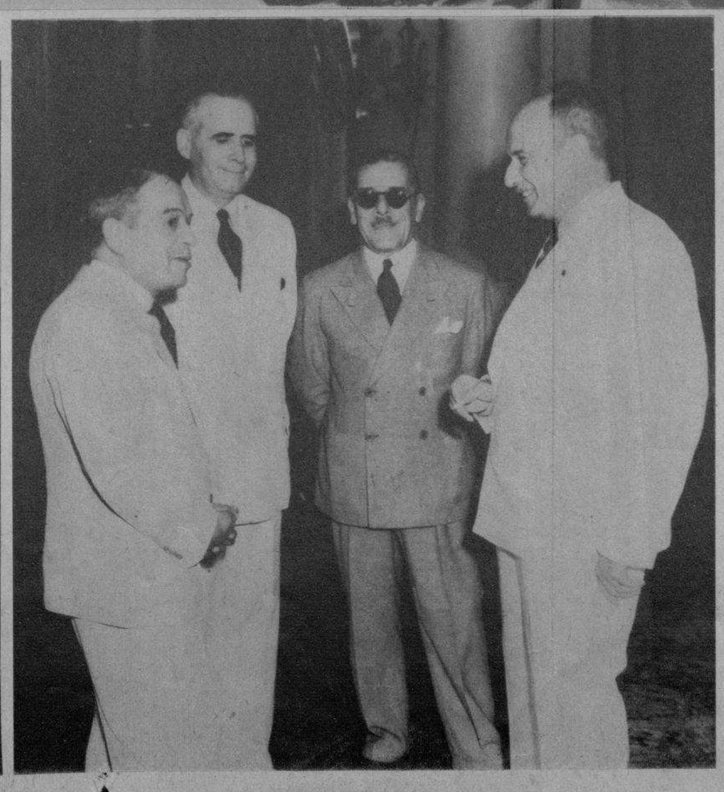

EL EXCMO. señor Embajador del Perú en México, Dr. Luis Fernández Cisneros, charla en los salones del Habana Yacht Club con el doctor Miguel Angel de la Campa, Secretario de Estado; el señor Ministro de la Argentina, Víctor Lazcano, y el Ministro del Perú en Cuba, señor Juan de Osma. En la otra foto: Detalle del almuerzo ofrecido a un grupo de diplomáticos y personalidades de nuestro Gobierno —en el H. Yacht Club—por el Excmo. Sr. Ministro del Perú en México, doctor Luis Fernández Cisneros .(Fotos D.)

M.E.C.D. 2016

OTRO CAMPEON.—«Liza», una robusta marrana de Londres, acomete un terrón de azúcar que le muestra su dueño (no aparece en la foto), el señor Marriani, obligándole así a saltar, con gran éxito, pues «Liza» ha alcanzado más de dos pies sobre el obstáculo que se ve en la foto. Tiene sólo 14 meses y procede del Sur de Africa. (Foto Wide)

LAS FINALISTAS.—Se ven ya en las orillas del círculo dos de las tortugas que intervinieron en el campeonato celebrado hace poco en New York, al que concurrieron tortugas de 24 Estados de la Unión, ofreciendo un espectáculo bastante nuevo a los concurrentes de la Feria Mundial. El círculo tiene 20 pies de diámetro, lo que es una distancia enorme para ellas. (Foto Wide)

ESTE PEQUEÑO Kanguro intenta alcanzar las mamas de su madre, desde el «refugio» donde, como se sabe, llevan los kanguros a sus pequeñuelos. El pequeño nació en enero de este año. Betty, su madre, tiene ya siete años. (Foto Wide)

ESTO ES mejor que el paraguas de Chamberlain, y más práctico. Max Fire, de Los Angeles, ha inventado este aparato que, cuando hace falta, adosado sobre la frente, acciona y se abre encima el paraguas. El señor Fire lo ha patentado, lo que es otra ventaja sobre el paraguas de Chamberlain. Fire aparece aquí, pues se dejó retratar—sobra decir que toma el paraguas tan en serio como Chamberlain el suyo—en una demostración anterior a su patente. (Foto Wide)

EL GRAN OMI tatuado, qu
hace poco a New
que actuará en el
imperial. Está

La mar
en sca
de eza

LAS EVAS en busca de sus manzanas.—En la Isla del Tesoro (San Francisco de California) numerosas bellezas compitieron en este concurso, celebrado durante la «Semana de la Manzana», que tuvo lugar en la Exposición de la Puerta de Oro. La que la alcanza, es suya. (Foto W.)

LA CASA de los Niños en Ginebra (Suiza) ha resuelto el problema de las «nurses» mediante estas cunas-ferrocarril, de tracción animal. Una sola «nurse» basta para cuidar, de esta suerte, 8 ó 10 muchachitos. (Foto Wide)

EN INGLATERRA se han puesto de moda las carreras de Tigres. Los tigres necesitan, para darse su carrera cuando se les saca de la jaula, oler la carne que, al final de la meta les están mostrando. De esta suerte aseguran que es el animal más corredor. Aquí se comprueba, pues el galgo no puede alcanzarlo. (Foto Wide)

SERA MUY NUE
Se trata de un ho
rior, como se ve,
una llave y otros
Esta foto se
Wide)

M.E.C.D. 2016

UN AVION alimentado desde el mar.—En la Gran Bretaña se ha combinado el servicio de abastecimiento a los aviones, desde el mar. Una goma que parte del buque—cerca de Southampton—dió al avión, el Cabot, 200 galones de gasolina en breve tiempo, pudiendo proseguir su vuelo. (Foto W.)

BARNEY Connet ha inventado este submarino de 11 pies, que pesa 1.200 libras. Obtuvo un éxito completo al probarlo en aguas de Yonkers (cerca de New York), pero no como los demás submarinos, sino en el salto de agua del río Hudson. Aquí se ve al inventor cuando le ajustaban la torrecilla al juguetito submarino y (en la otra foto, abajo), cuando lo sacaban del agua. (Foto Wide)

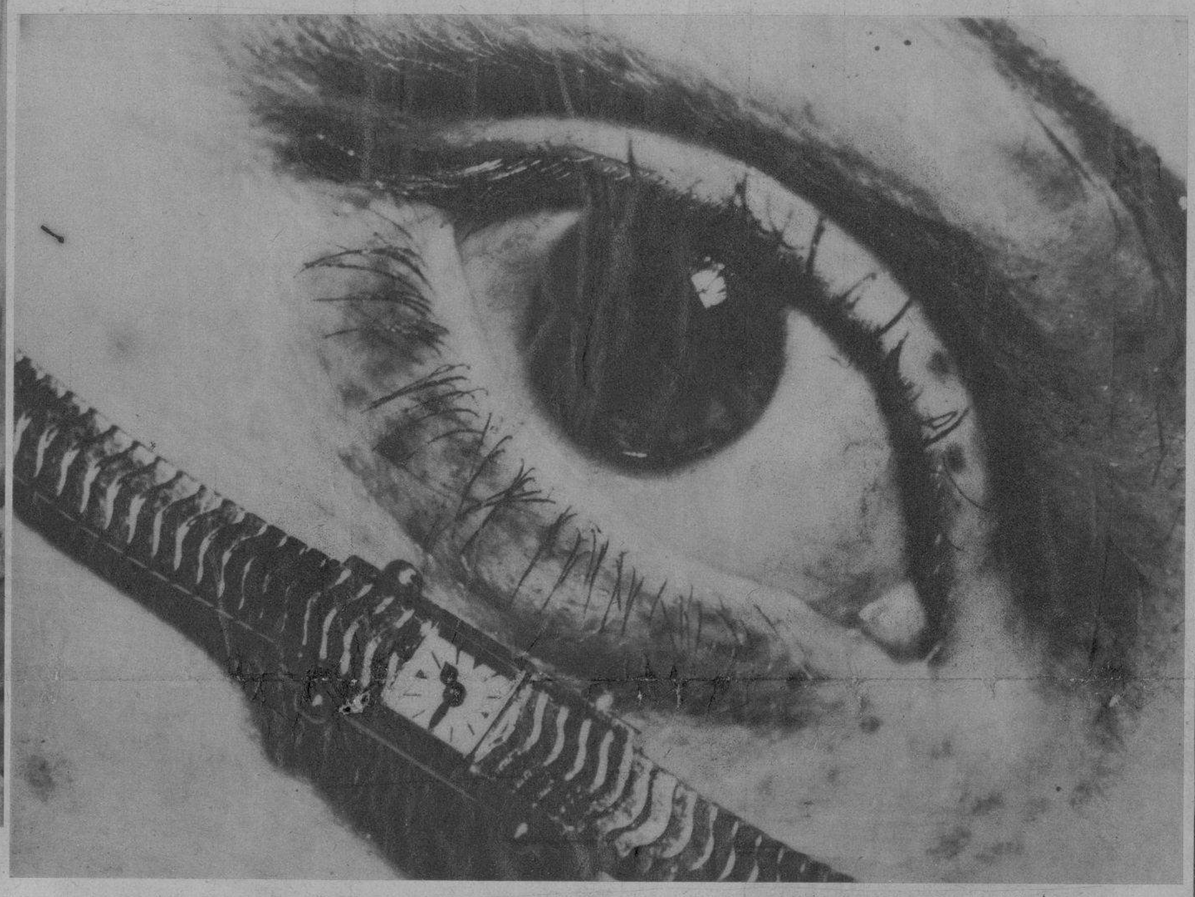

EL RELOJ más pequeño del mundo, se está exhibiendo en la Feria Mundial. Está hecho con 74 piezas, enteramente a mano, en Suiza, y costó 2.600 francos suizos—unos 350 pesos—. Se invirtieron seis meses en construirlo. Compárese sus dimensiones teniendo en cuenta el ojo del lado, enormemente mayor. (Foto W.)

LOS CUADRUPLES de Galveston, Texas —hijos del matrimonio Badget—son los más jóvenes de los Estados Unidos; acaban de cumplir cinco meses. La señora Badget está orgullosa de sus niños, y también su hermanita, Elsie, que ya tiene 13 años. (Foto Wide)

UN ENORME pitón que mide unos 30 pies de longitud, fué embarcado hace poco en la Guayana Holandesa para los Estados Unidos (a Seattle, Washington). El mozo del express (a la derecha, el último) tuvo necesidad de que le ayudaran para hacerse esta foto. Se le destina a las exhibiciones de un circo. (Foto Wide)

UNA PEQUEÑA «miss» sobre un cocodrilo.—Hargy Lou Fisch, de dos años y medio, sobre Billy, que se supone tiene ya 250 años de edad. El viejísimo animal está alojado en la hacienda de cocodrilos de Los Angeles y tiene siempre un gran placer en llevar sobre sus áridas espaldas a esta niña. (Foto Wide)

M.E.C. 2016

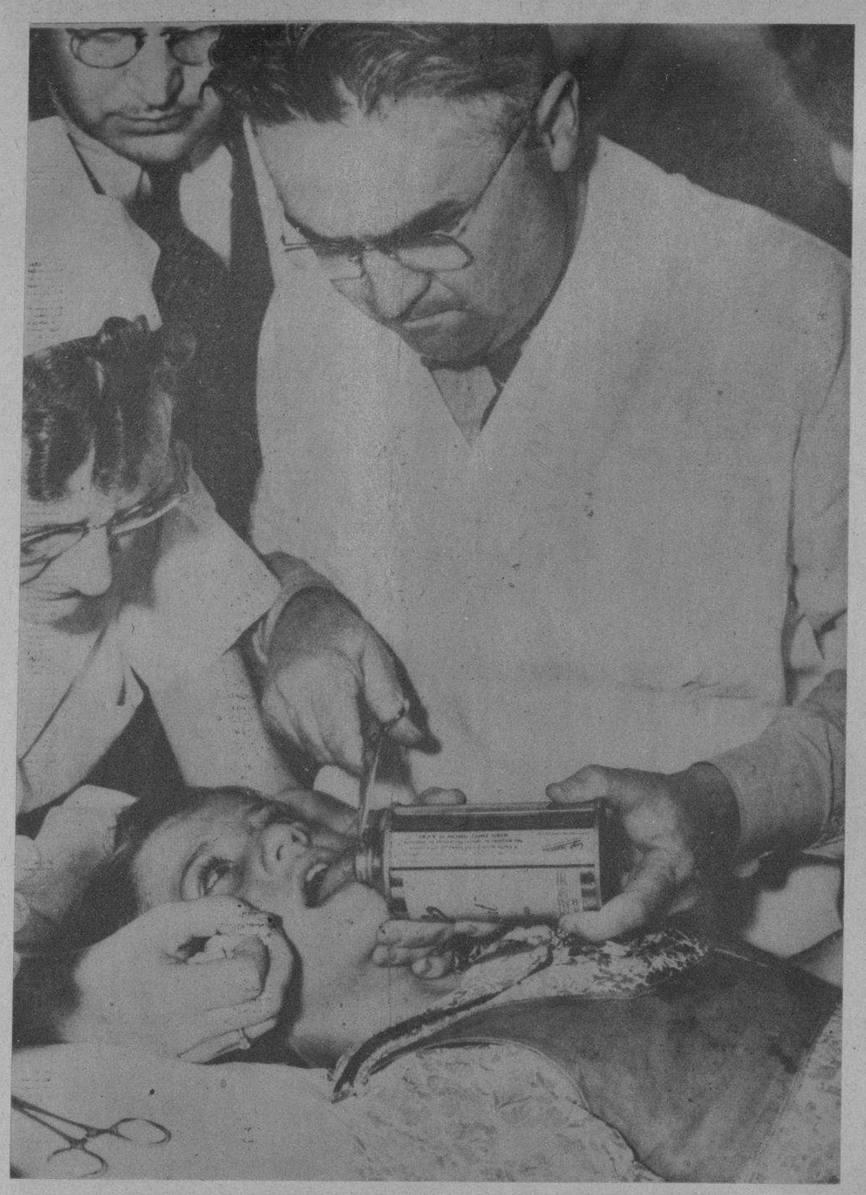

EL MUCHACHITO de siete años Joan Viehl, se tragó un pedazo de caña cuando pretendía beber, hundiéndosele un pedazo de ella en la lengua. Llevado al Hospital—el de Los Angeles—, el doctor John W. Durkin le extrajo el pedazo de caña, operación que se realizó felizmente, prometiendo el jovencito que en lo sucesivo usaría los vasos para beber. (Foto Wide)

GRUPO de la fundación e iniciación de la «Asociación de Damas Católicas de Cuba», en la Parroquia de San Agustín (Almendares), en donde se reunieron el pasado domingo, para iniciar a numerosas asociadas. (F. D. M.)

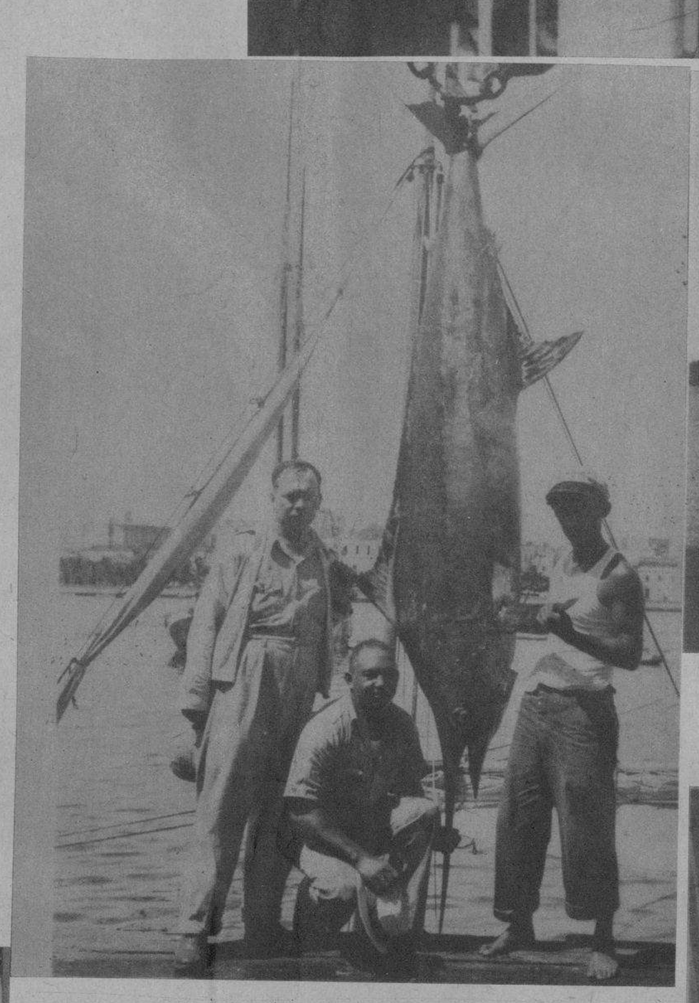

JESUS CAPIN, uno de los tiradores cubanos que ahora se ha dedicado a la pesca de la aguja, que tiene un gran número de ellas pescadas en la presente temporada. Aquí aparece con su mecánico y marinero, junto a la que pescó el pasado sábado, la cual pesó la friolera de 267 libras. (Foto D. M.)

AQUI APARECE el doctor Ojeda, en segundo término izquierda, acompañado de algunos de los tiradores y los miembros del Jurado, durante las recientes competencias de tiro celebradas en el Club del Cerro. (Foto D. M.)

EL PASADO domingo celebróse en los jardines de La Cotorra, un gran banquete, mediante el cual se reunieron los asociados de Hijos del Ayuntamiento de Trabada. He aquí un aspecto sugestivo. (Foto D. M.)

A RECIBIR al señor Oscar Sánchez, que aparece en la foto, con sombrero, acudieron los señores Heliodoro García, Jesús Lizama y nuestro compañero A. Ferrer de Couto. El señor Sánchez es apoderado general de la gran artista argentina Mercedes Simone, cuyo debut nos promete el Nacional para el próximo día 28. (Foto D. M.)

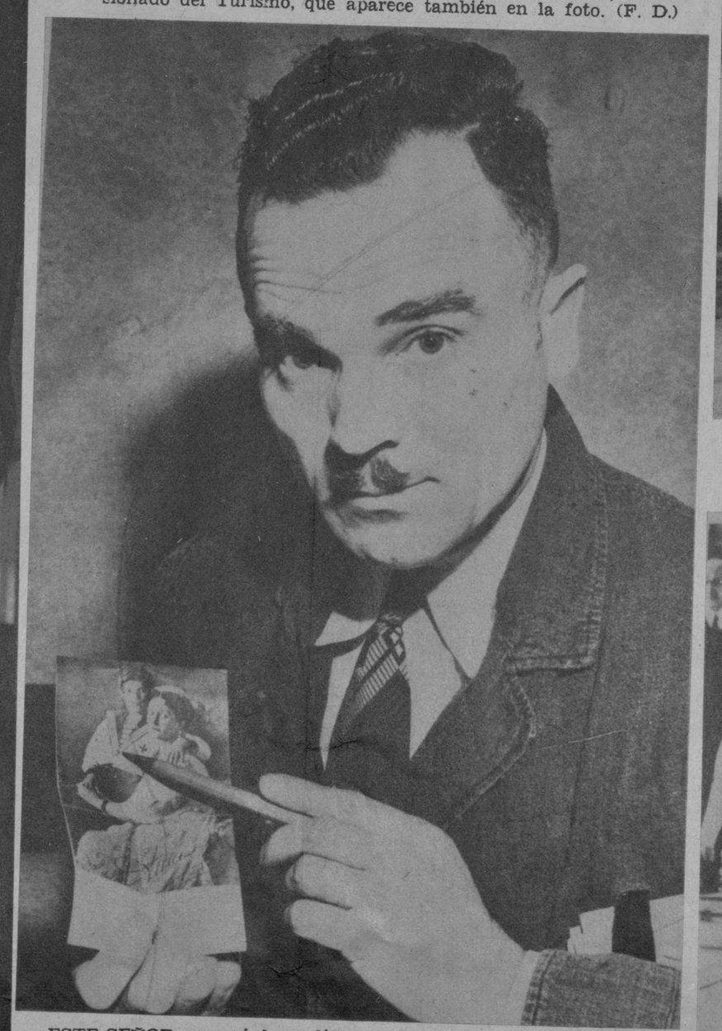

PROCEDENTE de New York ha llegado a nuestra capital el Senador americano, del Partido Demócrata, Mr. Phelps Phelps, quien viene a estudiar el sistema de nuestra Lotería Nacional. Este Senador estuvo en Puerto Rico con el mismo objeto. En el muelle fué recibido por el señor Lorenzo Comas, Comisionado del Turismo, que aparece también en la foto. (F. D.)

ULTIMOS MODELOS de París.—Estas modelos neoyorkinas llevan tres originales trajes de la capital de Francia, llegados últimamente a los Estados Unidos por medio del Dixie Clipper. Las modelos se llaman: Ann Ross, Constance Glow y Mozelle McCarley (de izquierda a derecha). (F. W.)

ESTE SEÑOR aseguró, hace días—en Los Angeles, California—, lo siguiente: «Yo soy Alexis, hijo del muerto Zar de Rusia Nicolás II». El presunto hijo del Zar estuvo unos días, por práctica ilegal de la medicina, en la cárcel de aquel'a ciudad. El retrato que está mostrando, al cual señala con su lápiz, pretende que es el suyo, cuando era niño, al lado de su madre. Parece ser que el pretendido Romanoff ha declarado esto por primera vez haciendo frente a ciertas dificultades que le opone el Departamento de Inmigración. (Foto Wide)

ACTO de la bendición del Panteón de la Sociedad de Beneficencia «Naturales de Ortigueira», efectuado el domingo pasado. Ofició el Reverendo P. José Yanes, concurriendo numerosos asociados. El Panteón consta de 20 bóvedas y un osario con entrada independiente con capacidad para mil cajitas de restos, obra digna del nombre de Ortigueira. (Foto D. M.)

EL REY LEOPOLDO de Bélgica, con su madre, la reina Elisabetn, viuda del rey Alberto, seguidos del Príncipe heredero Baduin y sus hermanitos, dirigiéndose a inaugurar la estatua del Rey Alberto, levantada hace poco en Lieja, donde se inician las obras de defensa del país. (Foto Wide)

M.E.C.D. 2016