1A SECCION 1

SERVICIO DE ASSOCIATED PRESS. Esta queda autorizada para usar nuestro servicio y noticias de información.

Servicio exclusivo de la agencia «Havas» y del «Herald Tribune», de New York.

DIARIO DE LA MARINA

El DIARIO DE LA MARINA es el periódico más antiguo de Cuba. Fué fundado en el año mil ochocientos treinta y dos.

Servicios especiales de España. Hilo directo con New York y recepción directa por radio de otros servicios.

1A SECCION 1

AÑO CVII.—NUMERO 154 ACOGIDO A LA FRANQUICIA POSTAL LA HABANA, JUEVES, 29 DE JUNIO DE 1939.—SANTOS PEDRO Y PABLO, APOSTOLES TIEMPO PARA HOY: VARIABLE PRECIO: 5 CENTAVOS

FACULTA EL SUPREMO AL GOBIERNO PARA CUBRIR LOS CARGOS VACANTES DURANTE EL PERIODO COMICIAL

(COLUMNA UNO)

Inglaterra, Francia y los Estados Unidos se niegan a retirar sus barcos de Wenchao y Fuchao

AGREDIDO A TIROS EL PRESIDENTE DE LOS EMPLEADOS DE LA HAVANA ELECTRIC

(COLUMNA SIETE)

FIJARA OFICIALMENTE EL COLEGIO DE CORREDORES EL PRECIO DE LA MONEDA CUBANA

SE NOMBRARA UNA COMISION TECNICA PARA IMPEDIR QUE SE DEPRECIE NUESTRA PLATA

Creado el Negociado de Canje de la Estabilización de la Moneda. Los azúcares se clasificarán en dos sectores para aplicar el decreto 1358. Funcionarios hacendísticos secretos

HACIENDA REMITIRA A LAS ADUANAS LOS PRECIOS PROMEDIOS DE LA MONEDA DE EE. UU. CADA 15 DIAS

El Secretario de Hacienda manifestó ayer a los periodistas que está estudiando la forma de constituir una comisión de funcionarios técnicos del departamento, para adoptar las medidas necesarias para evitar la depreciación de la moneda. También se propone dictar un decreto ordenando que el Colegio de Corredores y Notarios Comerciales de la Habana haga la cotización oficial de la moneda.

Dicho precio lo venían fijando los Bancos, de acuerdo con las exigencias de la oferta y la demanda.

«Esta medida tiene mucha trascendencia—agregó el Dr. Ochotorena—pues afectará de modo directo a las instituciones bancarias radicadas en Cuba, las cuales deberán aceptar la cotización que ofrezcan los Corredores y Notarios Comerciales».

Estima el Secretario que en breve, con las medidas que tomará el Gobierno, se resolverá, de manera definitiva, tan grave cuestión.

Negociado de Canje

Completando lo preceptuado en el decreto que creó el Instituto de Estabilización de la Moneda y la comisión que lo administra, el Jefe del Estado firmó un decreto creando el Negociado de Canje de la Estabilización de la Moneda, radicado en la Tesorería Nacional, cuya Jefatura lleva implícita la de despacho de aquella comisión, designándose al señor Antonio Alvarez Pedroso, auxiliar del Tesorero General.

Valoración de azúcares

A propuesta de la Comisión Fiscalizadora, el Secretario de Hacienda ha firmado una instrucción para aplicar las disposiciones del decreto 1,358, a los cargamentos de azúcares y siropes. Esto se hará sólo a los que lleven los buques habilitados para la exportación, de conformidad con el Art. 147 de las Ordenanzas de Aduana, desde el día 20 de este mes.

Los azúcares se clasificarán en dos grupos: refinos, o sean los de 99 g. de polarización y sin refinar, que comprende los demás, cualquiera que sea su polarización.

El valor del azúcar se tomará del precio promedio de la cuota a que correspondan los que se exporten, fijado por Agricultura previa la conversión de dicho promedio a moneda de los Estados Unidos de América. Aquéllos que figuren bajo el epígrafe «Estados Unidos libre» se aplicará a los azúcares de la cuota americana y los que se consignan bajo el epígrafe «Otros países libres» a los demás azúcares que se exporten.

Para calcular el valor de los embarques de azúcares refinos se utilizará el mismo procedimiento fijado en el anterior párrafo, aumentando en un 8% los precios que deben aplicarse.

La Dirección General de Aduanas remitirá a las Aduanas relación de los precios promedios en moneda americana, los que regirán durante cada quincena, a los efectos de la valoración. Quedan obligados a contribunir al Fondo de Estabilización los azúcares que se habiliten aunque el precio total o parte del precio haya ingresado en Cuba con anterioridad a la fecha de embarque.

Funcionarios técnicos

El Secretario de Hacienda tiene el propósito de crear organismos técnicos en su departamento, tanto en la Dirección de Aduanas como en la de Rentas e Impuestos. Algunos de dichos funcionarios, actuarán públicamente y otros con carácter secreto, para lograr que esas oficinas cumplan su misión y rindan al Estado la labor que se requiere en los actuales momentos, cuando se trata de encauzar las recaudaciones.

(Véase la cotización de la plata en nuestra sección mercantil, en la página 22).

HA SIDO ANULADA EN PARTE LA INSTRUCCION GENERAL 143 DEL "TSE" POR EL TRIBUNAL SUPREMO

Nuestro máximo organismo de Justicia resuelve que se pueden cubrir las vacantes de empleados, incoarse expedientes a los mismos y disponer que trabajen en comisión donde hagan falta

ESTE FALLO IMPIDE QUE LAS LABORES OFICIALES SUFRAN PERJUICIO DURANTE LA ETAPA ELECTORAL

El debatido problema planteado por la Instrucción General número 143 al respecto de los nombramientos de empleados y funcionarios públicos durante el período electoral, ha sido resuelto por la Sala de lo Contencioso-Administrativo y de Leyes Especiales del Tribunal Supremo, al declarar con lugar la apelación establecida por el Dr. Joaquín Ochotorena, Secretario de Hacienda, a nombre del Gobierno de la República y comisionado al efecto por el Consejo de Secretarios, el cual se hizo representar por su secretario particular señor Julián Perdomo, previa la justificación de la condición de elector de éste.

A hora avanzada de la tarde de ayer, el Secretario de la Sala doctor Gustavo Gispert, dió a conocer la noticia, una vez que la resolución era pública; la misma fué autorizada por los doctores Gabriel Pichardo, Presidente, y Andrés Domingo Morales del Castillo, Carlos M. Piedra, Juan F. Torres Tomás y Francisco Chávez, Magistrados, bajo la ponencia del segundo, y en su parte dispositiva, aceptando los fundamentos jurídicos mantenidos por el doctor Ochotorena en su escrito-apelación, se declara con lugar su recurso en lo que se refiere a los apartados segundo, tercero y quinto de la Instrucción General ya expresada, que fueron los combatidos por dicho funcionario, los cuales, en consecuencia, se revocan, por lo que han quedado sin efecto ni valor alguno.

Esos apartados disponían: el segundo: que las vacantes que puedan ser provistas durante el período electoral son las definitivas entendiéndose por tales solamente las que ocurrieran por defunción o por resolución firme de los Tribunales de Justicia o de la Comisión del Servicio Civil que sean firmes por haber transcurrido el plazo legal para declarar su lesividad por la Administración Pública sin haber hecho uso de ese derecho; el tercero: que para la incoación o sustanciación de expedientes a funcionarios y empleados públicos a que se hace referencia en el artículo 69 citado, se requiere que los hechos que integran las causas legales resulten acreditados con prueba preconstituída con relación a la fecha del once de junio corriente; y el quinto: que en ningún caso, dentro del período de que se trata, se podrá disponer que presten servicios en comisión funcionarios y empleados públicos.

Y todo ello ha quedado sin virtualidad alguna, como ya decimos anteriormente, fundándose la Sala para ello en lo siguiente:

«Considerando: Que el artículo sesenta y nueve del Código Electoral en lo que tiene relación con el presente caso, prohibe a las autoridades y funcionarios que al efecto señala, proponer, refrendar o hacer nombramientos para cargos de plantilla o de temporeros durante el período que determinadamente consigna, tutelando de ese modo la situación existente al respecto al tiempo de comenzar el período de la prohibición y evitando su arbitraria o interesada alteración por dichas autoridades y funcionarios, pero no tiende a impedir con daño para el servicio público, la provisión de cargos vacantes por causas extrañas a la actividad administrativa de aquéllos, o por la ejercitada en la forma y condiciones que autoriza el Código y las demás leyes aplicables.

«Considerando: Que basta, por tanto, la lectura del apartado segundo de la Instrucción General número ciento cuarenta y tres dictada por el Tribunal Superior Electoral, para comprender que es contraria a dicho precepto en cuanto sólo considera susceptibles de tal provisión como vacantes definitivas las que ocurren por defunción o por resoluciones firmes de los Tribunales de Justicia o de la Comisión del Servicio Civil que sean firmes por haber transcurrido el plazo legal para declarar su lesividad por la Administración Pública sin haber hecho uso de ese derecho; pues el mismo concepto deben merecer todas aquellas que se hayan producido durante ese período por la libre voluntad de los interesados o por la justificada actividad de la Administración en los términos que se dejan expresados.

«Considerando: Que también es contraria al verdadero sentido de la referida norma el apartado quinto de la Instrucción General de que se habla al prescribir que «en ningún caso» dentro del período en cuestión se podrá disponer que presten servicios en comisión funcionarios y empleados públicos, ya que en nada afecta a aquélla el que se haga la designación con la aquiescencia y aceptación de los interesados y por evidente causa de necesidad.

«Considerando: Por último que si el apartado tercero responde a la disposición del artículo trescientos cincuenta y seis del mencionado Código por más de que no se haga mérito del mismo en la impugnada Instrucción General, puesto que, contrariamente a lo que en el mismo se expresa, no hace referencia a la materia el sesenta y nueve, no cabe entonces el ejercicio de la facultad del artículo cincuenta y cuatro por el Tribunal Electoral dado el carácter singularmente represivo del primero de dichos preceptos, que en razón de tal circunstancia queda excluído del ámbito de la precitada facultad».

FALLECIO EL ARZOBISPO DE ADELAIDA, AUSTRALIA, A LOS 67 AÑOS DE EDAD

ADELAIDA, Australia, junio 28. (Havas).—Hoy falleció el arzobispo católico de Adelaida, Monseñor Andrew Killian, a los 67 años. Era irlandés de nacimiento. Se ordenó en 1898, y el mismo año fué enviado a Adelaida. En 1924 fué exaltado al obispado de Port Augusta y en 1934 se le dió la archidiócesis de Adelaida.

Aviones japoneses atacan de nuevo la región mongola

No tenían objetivo alguno. Fueron atacados por las antiaéreas y pronto huyeron

MOSCU, Junio 28 (HAVAS).—Quince aviones de bombardeo de la aviación nipomanchukoita, protegidos por cierto número de aviones de caza, volaron hoy, miércoles, sobre el territorio de la república mongola, en la región del lago de Buir. Fueron recibidos por fuego anti-aéreo, y perseguidos por varias escuadrillas soviéticas. Los nipones lanzaron varias bombas, sin objetivo aparente, y regresaron al territorio del Manchukuo, sin sostener combate.

La noticia dada en Moscú.

MOSCU, Junio 28. (AP.)— Quince bombardeadores japoneses, protegidos por aviones de combate, invadieron la Mongolia Exterior, según informa la agencia Tass, y perdieron dos aparatos que fueron derrobados por los cañones anti-aéreos.

El comunicado de la agencia oficial de noticias soviética dice que los aeroplanos dejaron caer varias bombas cerca del lago Buir, y después se retiraron al territorio del Manchukuo sin entablar combate.

Los dos aviones derribados cayeron en territorio mongolés.

Temen un ataque contra la región mongola.

HAILAR, Manchukuo, Junio 28 (HAVAS).— La Agencia Reuter informa que hay indicaciones de un ataque inminente en la región del lado de Buir, en la Mongolia. La tirantez se está haciendo muy peligrosa en este sector de la frontera mongolo-manchukoita. El corresponsal de la Havas dice que vió caer el martes un avión soviético, y que el piloto murió poco después, aunque antes de fallecer pudo decir que se nombraba Traminsky y que tenía 23 años.

NUEVOS TESTIMONIOS irrebatibles de los crímenes que perpetraron los terroristas rojos en España.—(Véase la página DIECINUEVE)

Quieren salarios standard para los obreros azucareros

Dicen que el Secretario Mr. Wallace ha fijado una escala arbitraria para la Florida

CLEWISTON, Fla., junio 28. (AP.) Clarence R. Bitting, presidente de la «United States Sugar Corporation» ha pedido al departamento de Agricultura que fije una escala standard para los salarios en la industria del azúcar de caña.

Declarando en la información pública que han abierto los funcionarios del departamento, Bitting manifestó que el secretario Wallace ha fijado arbitrariamente la escala de la Florida sobre bases más altas que las de otras áreas productoras del continente, lo que ha dado por resultado que la Florida no ha podido producir bastante azúcar para atender a sus necesidades.

El representante Pat Cannon pidió que se dé a la Florida el derecho a producir bastante azúcar para sus propias necesidades y que el mercado de la Florida se deje exclusivamente a los productores del Estado.

Importante asunto tratará el Consejo del Alma Máter en su sesión de esta tarde

Una importante sesión extraordinaria habrá de celebrar en la tarde de hoy el Consejo Económico del Alma Máter, a fin de tratar de la situación legal en que se encuentra la Universidad para confeccionar sus próximos presupuestos, dadas las disposiciones prohibitivas del Código Electoral.

El letrado consultor del Alma Máter, según se nos informa, propondrá que se recurra al Tribunal Supremo de la República para que el alto organismo judicial resuelva la situación.

El señor Pérez Rubio en su auto. Como puede apreciarse, éste presenta a la izquierda del guarda brisa la señal de uno de los impactos producidos por las balas disparadas.

La suspensión de la compra de plata mexicana afectará seriamente ahora al comercio de ese país y de EE.UU.

El **Journal of Commerce** de Nueva York, dice que: «Aunque las operaciones de cambios fueron suspendidas, el Gobierno azteca hará arreglos y concederá licencias de importación»

NUEVA YORK, junio 28. (Exclusivo).—El Journal of Commerce» cree que la suspensión de compras de plata mexicana afectará seriamente al comercio de México y Estados Unidos, y que considerando la tremenda importancia de México como cliente y como abastecedor de necesidades de Estados Unidos, se considera que la medida adoptada por el Senado inesperadamente tendrá repercusiones serias.

«De 1937 a 1938 la proporci[illegible] de las exportaciones mexicanas a Estados Unidos han aumentado [illegible]2 por ciento a 67.4 por ciento. Este aumento fué atribuído a las ventas de plata en tiempo en que el mercado general de exportación estaba bajando. La baja total de exportaciones en el mundo ese año fué de 247,638,000 a 186,064.000 dólares.

«El aumento de las exportaciones mexicanas a Estados Unidos tuvo lugar a despecho de una baja absoluta de 139.232,000 a 125.000,000 dólares Durante el mismo período las importaciones mexicanas bajaron de 105,860,000 a 63,255,000 dólares».

Agrega que con la suspensión de operaciones en divisas en México, fué imposible para los exportadores que trataban de hacer embarques a México, hacer arreglos para cubrir sus transacciones.

«Aquí se corrió el rumor anoche —dice—que aunque las operaciones de cambios fueron suspendidas, el gobierno mexicano hará arreglos para conceder licencias de importación que permitan las compras de ciertos materiales. Dichos rumores no fueron confirmados». El diario comercial agrega que los grandes exportadores continuarán aceptando pedidos y haciendo embarques, financiando ellos mismos las operaciones.

Dice además que «si la Cámara concurre en la acción del Senado, se reabrirá el camino para restaurar el mercado mundial de la plata al nivel que fomente el consumo industrial del metal y aliente los deseos de depositar las existencias en la India... El Congreso debe derogar la Ley de compras de plata en su totalidad, limpiando así de sus libros legislativos la ley más disparatada que se haya escrito y eliminando las restricciones impuestas por dicha Ley al mercado de plata.

ACEPTO EN PRINCIPIO EL JEFE DEL ESTADO EL PLAN DE LA MAYORIA DE LA ALTA CAMARA PARA LA LIQUIDACION DE LA MORATORIA HIPOTECARIA

El Presidente de la República, doctor Federico Laredo Bru, según se aseguró ayer después de las entrevistas que celebró con varios senadores mayoritarios, aceptó en principio el plan de la Mayoría senatorial para la liquidación de los créditos hipotecarios.

Dos entrevistas llevaron a cabo precisamente ayer senadores del Comité Parlamentario de la Mayoría de la Alta Cámara con el Jefe del Estado, una por la mañana y la otra a las cuatro de la tarde, a fin de cambiar impresiones sobre los trabajos realizados y el plan últimamente coordinado.

Ese plan, de acuerdo con los informes que nos fueron facilitados, es el resultado del estudio realizado por un grupo de senadores de la Mayoría congresional.

Será llevado, según los propios informes, a la reunión que celebrará hoy, a las tres de la tarde, la comisión especial del Senado que viene estudiando la liquidación de los créditos hipotecarios para emitir dictamen.

La reunión se encontraba señalada para anoche, a las nueve, pero a última hora se pospuso para la tarde de hoy.

De dicha comisión forman parte senadores mayoritarios y minoritarios y en ella se deberá discutir el plan.

Probablemente se acuerde en la misma también la fecha en que se celebrará la sesión pública en que se abordará el asunto y que no tendrá lugar antes del viernes.

Se está tratando de llevar a la propia sesión, que será de carácter extraordinario posiblemente, la proposición de ley del senador José Manuel Casanova que deroga los artículos del decreto del Gobierno Provisional que suspendió el pago de las Obligaciones Oro del Tesoro.

La Minoría senatorial aún no conoce el plan de liquidación de los créditos hipotecarios y los miembros de ella se disponen a celebrar una reunión inmediatamente que tengan noticias del mismo.

Desaparecen de modo misterioso de los Almacenes de la Aduana varias alhajas, encendedores y 4 pistolas

También se trata de averiguar quién tiene $2,641.11 que depositó la **Havana Dock** y que aparecen extraídos, pero sin llegar a la Compañía. Una denuncia al Juzgado

El Jefe de la Sección de Especiales de la Aduana de la Habana, señor Francisco Cano, cumpliendo instrucciones del Director Administrador de ese Centro, Dr. Miguel A. Varona Guerrero, remitió ayer tarde un escrito al Juez de Instrucción de la Sección Primera, denunciándole algunas irregularidades advertidas en la Sección de Almacenes, al practicar un arqueo en la Caja el nuevo jefe, señor Rafael Cerviño, por haber cesado el señor Humberto Fernández Masfera.

Explica en dicho escrito que había varios paquetes depositados en la Caja Fuerte de esa Sección, los cuales debían contener joyas, según consta en la documentación relativa a esos ingresos; pero todos se hallan vacíos. Además, de una maleta ingresada con 1,005 fosforeras, faltan 301, habiendo desaparecido también cuatro pistolas que remitió la Sección de Pasajeros y Equipajes, y que aparecen haber sido recibidas por el señor Fernández Masfera.

También se ha podido comprobar la falta de $2,643.11, reclamados por la Havana Dock Corporation, que los depositó por concepto de almacenajes. Aparece en los libros que dicha cantidad fué extraída de la Caja de la Aduana por el señor Humberto Fernández en 11 de febrero de 1939, pero no consta que se devolviera a la mencionada Compañía que la está reclamando.

El señor Francisco Cano, de acuerdo con las instrucciones dadas por el Dr. Varona Guerrero, continúa las investigaciones, pues existe la impresión de que existen más irregularidades en esa Sección.

Intentaron introducirlos de contrabando

El Delegado Especial del Director Administrador de la Aduana de la Habana, señor Israel del Río y el Jefe Auxiliar de la Casilla de Pasajeros del muelle del Arsenal, señor Domingo Aragón, presentaron ayer ante el Jefe de la Sección de Especiales de esa dependencia, señor Francisco Cano, a los jóvenes Urbano Antón y Orión López, pasajeros del vapor «Florida», llegado ayer, por haberle ocupado al primero, ocultos en las ropas, tres vestidos de señora y al segundo, varios cubiertos, que intentaban pasar de contrabando.

Con el acta levantada se dió cuenta del caso al Juzgado de Instrucción de la Sección Segunda.

A LOS 61 AÑOS DE EDAD HA MUERTO EN ALEMANIA EL GRAL. KNOCHENHAUER

BERLIN, Junio 28. (AP).—El general de caballería Wilhelm Knochenhauer, de 61 años de edad, comandante en jefe del décimo cuerpo de ejército, ha fallecido en esta capital.

El general Knochenhauer perteneció al estado mayor durante la guerra mundial.

El Führer Hitler ha ordenado que los funerales se celebren el dos del próximo Julio.

Temen en Francia que Alemania se apodere de Danzig

Prácticamente le ofrecen París y Londres a Rusia todo lo que había pedido

PARIS, junio 28. (AP).—El Ministro de Estado George Bonnet conferenció en rápida sucesión, hoy, con los Embajadores de los Estados Unidos y de la Gran Bretaña. Se dice que trataron acerca de las noticias que se han recibido en esta capital sobre supuestos movimientos alemanes en Dantzig.

El Embajador de los Estados Unidos William C. Bullitt, también celebró una larga conferencia esta tarde con el Primer Ministro Daladier quien ayer había manifestado que la crisis europea es la más grave desde que terminó la guerra mundial.

Bullitt, que acaba de regresar de unas vacaciones en los Estados Unidos, se tiene entendido que explicó al Ministro de Estado francés la posición americana en relación con los esfuerzos de los japoneses por arrojar los intereses occidentales de China.

En los centros allegados al Ministerio de Estado, se dice que reina ansiedad con motivo de las noticias que llegan a París, dando cuenta de que oficiales y soldados alemanes están entrando en la Ciudad Libre disfrazados de turistas y de atletas. Temen que Alemania se proponga dar un golpe fulminante en un futuro próximo.

La entrevista del Ministro de Estado con Sir Eric Phipps, Embajador inglés, versó sobre las negociaciones para un pacto de mutua ayuda que se están efectuando en Moscú, así como acerca de los esfuerzos británicos para solucionar su disputa con Japón.

París y Londres han llegado a un acuerdo, según se dice en los círculos diplomáticos, acerca de las instrucciones que se van a enviar a sus representantes en Moscú.

Las noticias que circulan acerca de este particular convienen en que las nuevas proposiciones franco-inglesas dan a Rusia prácticamente todo lo que ha pedido, incluso una alianza formal que entraría en vigor automáticamente en caso de una agresión alemana contra cualquiera de los estados del Báltico, vecinos de Rusia.

Vienen a la Habana cinco buques de la escuadra americana

Llegarán a primeros de mes. Recepción, mañana, viernes, del nuevo Embajador azteca

En los primeros días del entrante mes de julio, llegarán al puerto de la Habana cinco buques de la Armada norteamericana, según noticias facilitadas ayer a los repórters en la Secretaría de Estado.

Dichos buques permanecerán en la rada habanera del 3 al 6 de julio. El día 4 de ese mes, la oficialidad concurrirá a los actos dispuestos por la colonia americana para conmemorar tan importante fecha patriótica.

Los buques que habrán de visitarnos son los siguientes: «Wyoming», que es el que hará el saludo a la plaza, y que viene al mando del comandante N. L. Nichols; el «Borie», comandado por T. L. Riddle; el «Broome», que manda J. Dannenbrug; el «Dikerson», comandado por E. E. Woods, y el «Herbert», comandado por E. V. Herman.

Estas unidades traen a bordo a numerosos estudiantes del Cuerpo de Preparación de Oficiales de la Reserva Nacional.

Presentación de credenciales del nuevo Embajador de México

Mañana viernes, día 30, a las once de la mañana, el Sr. Presidente de la República recibirá en audiencia solemne, en el Palacio Presidencial al Excmo. Sr. José Rubén Romero, Embajador Extraordinario y Plenipotenciario de los Estados Unidos Mexicanos, para el acto de presentación de sus cartas credenciales.

SE COTIZA EL PESO MEXICANO A RAZON DE SEIS POR DOLAR

CIUDAD MEXICO, junio 28. (AP). El peso mexicano bajó hoy a seis por dólar en las operaciones que se realizaron en esta ciudad.

ES DIFICIL CONCILIAR LOS CRITERIOS INGLES Y NIPON EN EL CASO DE TIEN TSIN

Inglaterra quiere concretarse sólo al conflicto ocurrido en las concesiones, pero los nipones van más lejos: piden que aquélla coopere con su política en el Norte de China

PIDEN ADEMAS QUE SE LES ENTREGUEN 48.000,000 DE YUANES QUE ESTAN DEPOSITADOS EN BANCOS INGLESES

SHANGHAI, junio 28. (AP).—La firme decisión de todos los barcos extranjeros de no abandonar los puertos de Wenchao y Fuchao para el mediodía del jueves, ha sido la contestación de las naciones occidentales al aviso hecho por las autoridades japonesas.

El aviso japonés estaba acompañado de una declaración acerca de sus intenciones de ocupar los dos puertos. En la actualidad el Japón tiene en su poder casi todas las ciudades más importantes de la costa de China y sólo algunos puertos pequeños en el sur siguen en manos de los chinos.

Clarence E. Gauss, cónsul general de los Estados Unidos en Shanghai, notificó a los funcionarios japoneses que haría responsable al Japón de cualquier daño que recibieran los intereses americanos como resultado de las operaciones anunciadas.

Los ingleses habían adoptado ayer una actitud análoga y el ministerio de Estado francés ha anunciado que Francia también ha rechazado el aviso japonés.

Hoy no había unidades navales japonesas en ninguno de los dos puertos. Los japoneses, según se anuncia, están haciendo preparativos para su ofensiva, y los pueblos de los alrededores de Fuchao ya han sido bombardeados desde el aire. Nueve transportes japoneses se encuentran en las cercanías.

Los despachos chinos dicen que las tropas de desembarco japonesas que se hallan próximas a los dos puertos solamente suman algunos centenares de hombres.

Japoneses y británicos no han llegado todavía a un acuerdo sobre el carácter que ha de darse a las conferencias

TOKIO, junio 28. (AP).—El Japón ha aceptado la proposición británica de buscar un arreglo de la crisis de Tientsin en una conferencia en Tokío, pero esta noche parecía separar a los dos países, importantes puntos de vista sobre el carácter de la conferencia en cuestión.

Los representantes británicos insisten en que sólo las cuestiones locales relacionadas con el bloqueo de las concesiones francesa e inglesa de Tientsin deben ser objeto de discusión.

Pero los japoneses, especialmente los jefes militares, indican que las demandas que se han hecho acerca de la «cooperación» de la Gran Bretaña al programa del Japón para el establecimiento de «un nuevo orden de cosas en el Asia», especialmente en sus fases económicas, deben figurar en las negociaciones.

Se cree que las conversaciones entre el ministro de Estado Hachiro Arita y el Embajador Sir Robert Leslie Craigue como principales negociadores, comenzarán antes de fines de la presente semana. Sólo se espera a que lleguen determinados funcionarios de Tientsin. Un vice cónsul japonés está preparado para venir mañana en avión y se cree que poco después llegará un cónsul británico.

Las declaraciones que han hecho los jefes militares japoneses indican que el principal objetivo japonés consistirá en obligar a la Gran Bretaña a poner fin a su ayuda financiera al gobierno chino de Chungking.

«Contestando a la proposición británica, el gobierno japonés ha decidido llevar a cabo las negociaciones en Tokío con el fin de resolver distintas cuestiones relacionadas con la presente situación en Tientsin. Los funcionarios japoneses que han intervenido en la disputa en Tientsin, serán llamados a Tokío.

En los centros autorizados se dice que el bloqueo, que comenzó por la negativa de los ingleses a entregar a cuatro chinos acusados de terroristas, será suavizado cuando comiencen las negociaciones.

Los registros en las barreras de Tientsin continuarán, pero serán mucho menos rigurosos y probablemente los extranjeros podrán cruzar con sólo presentar sus credenciales.

Un despacho de la agencia Domei, fechado en Tientsin dice que las condiciones mínimas del ejército japonés para el arreglo comprende la completa cooperación británica en el norte de China y la entrega al régimen de Peiping de 48.000,000 de yuanes, o sea unos $6.369.000 que se encuentran en los bancos ingleses de Tientsin.

TIROTEADO UN LIDER OBRERO POR CUATRO DESCONOCIDOS QUE IBAN EN UN AUTOMOVIL

A pesar de que sus agresores les dispararon desde otro auto, con pistolas, ni la víctima ni su hijo de tres años que le acompañaba, resultaron heridos. Fué en La Copa

LA VICTIMA SOSPECHA DE LOS DIRIGENTES DE DOS SINDICATOS OBREROS, ENEMIGOS DEL GREMIO QUE PRESIDE

Ayer, en la tercera Estación de Policía del Reparto Almendares se presentó Edelberto Pérez Rubio, natural de Wajay, de 27 años de edad y vecino de Reina 607, presidente de la Asociación de Empleados de la Havana Electric Ry Co., denunciando que en las últimas horas de la tarde, cuando se dirigía hacia la capital por la Quinta Avenida, con su hijo de tres años, y manejando su auto, al llegar cerca del sitio conocido por La Copa, se le apareó un auto, pintado de azul, cerrado, tipo Buick, del 37 al 38, cuyas chapas estaban viradas, por lo que no pudo ver su número.

Declaró el señor Pérez Rubio que en dicho auto iban cuatro sujetos, dos de la raza negra y dos blancos, quienes adelantándosele le hicieron numerosos disparos de revólver, alcanzando las balas a las puertas, capó y parte delantera de su vehículo, causando también daños a la «pizarra». Considera que su hijo y él salvaron la vida milagrosamente.

Los malhechores siguieron precipitadamente en dirección a la Habana.

Estima el señor Pérez Rubio en la denuncia que el atentado es obra de la Confederación de Trabajadores y del Sindicato de Motoristas y Conductores de la Havana Electric.

Del caso se le dió cuenta al Juez de Instrucción.

El comandante Julio Prats dió órdenes a la Sección de Radio de la Policía para que capture a los agresores.

De la inspección ocular del coche se deduce que los impactos fueron producidos con proyectiles de pistola.

El señor Pérez Rubio hace declaraciones al DIARIO

Con motivo de la agresión de que fué objeto en la Quinta Avenida ayer por la tarde el señor Edelberto Pérez Rubio, Presidente de la Asociación de Empleados de la Havana Electric, cuando en compañía de su hijo de tres años se dirigía hacia la Habana en su automóvil, visitó nuestra Redacción ese líder obrero.

Nos manifestó el señor Pérez Rubio que sospecha de los dirigentes de la Confederación de Trabajadores de Cuba y del Sindicato de Motoristas y Conductores de la Havana Electric, porque estos señores han sorprendido la buena fe del Coronal Batista y del Secretario del Trabajo, doctor Portuondo Domenech, diciéndoles que representan la mayoría de los obreros tranviarios.

«Con esto han conseguido de dicho señor Secretario—añadió—una resolución implantando el Escalafón de Antigüedad, cosa que perjudica grandemente a todos los motoristas y conductores que cooperaron con el Gobierno en la huelga de marzo de 1935. La mayor parte de los conductores y motoristas perjudicados se han dirigido a mí para que yo los ayude a reparar esa injusticia. Les he prometido elevar un recurso de alzada a la Presidencia de la República, donde se aclarará la verdad.

«Los dirigentes de la Confederación y del Sindicato son probablemente los que provocaron la agresión contra mí, porque saben que demostraré que no representan la mayoría de los trabajadores ni el sentir de los obreros tranviarios, ya que todos conocemos la política que quieren implantar en nuestro país, ajena a la esencia democrática de nuestro sistema de gobierno.

«Si el asesinato mío y de mi hijo, que resultó milagrosamente frustrado, hubiese llegado a consumarse, no por ello la organización que presido dejaría de hacer resplandecer la evidencia de nuestra causa, lo que se puede demostrar a las altas autoridades con una manifestación que pasaría frente a Palacio para que no las vuelvan a sorprender como lo fueron en la huelga política de marzo de 1935.

«Opino que estos procedimientos terroristas son importados, pues no pertenecen a la psicología del cubano y del español por largos años vinculado a nuestro país. Ya han caído algunos líders en la Habana y en el interior de la República, pero nacen y surgen otros. Y en este caso, aunque soy muy joven, estoy dispuesto a sacrificar mi vida por la causa; pero preferiría se me atacara de frente, no en la forma cobarde que lo hicieron, sin respetar que me acompañaba un niño.

Al paso que vamos, Cuba va a demostrar al mundo que se halla todavía muy retrasada en el camino de la civilización, copiando a otras naciones en que los derechos ciudadanos y las leyes están supeditados a la fuerza de las armas y al imperio de la violencia. Afortunadamente, son casos aislados que no respaldan el sentir de la masa de los trabajadores».

FRACASARON LOS AVIADORES NORTEAMERICANOS PARRIH Y MOODY

SPRINGFIELD, Ohio, junio 28. (Havas).—Los aviadores norteamericanos Parrih y Moody, que intentaban batir el record mundial de vuelo de resistencia, aterrizaron a las 159 horas 43 minutos de permanencia en el espacio, debido a una avería en el motor. El record actual es de 218 horas.

M.E.C.D. 2016

SE REPORTAN PROVINCIALMENTE LOS TOTALES DE INSCRIPCIONES A LOS DIVERSOS PARTIDOS POLITICOS

PALACIO

El Patronato de Orientación Infantil

El Secretario de Sanidad llevó a la firma del Presidente de la República un decreto creando el Patronato de Orientación Infantil. Con el aludido decreto el Secretario puso a la firma presidencial el Reglamento que regirá a la nueva institución.

El Patronato estará integrado por las colonias infantiles, preventorios y en general por las personas que reciben auxilios de la asistencia pública.

Su economía estará nutrida por diversos aportes.

El Instituto quedará supervisado por el Departamento de Sanidad.

Las licencias comerciales

El Secretario de Comercio puso ayer a la firma del Jefe del Estado un decreto relacionado con la regulación de las licencias comerciales para instalar carnicerías y bodegas.

El senador Germán S. López

Con los repórters palatinos estuvo departiendo el senador habanero señor Germán S. López.

Los periodistas quisieron conocer su opinión respecto a los trabajos de revisión del Tratado de Reciprocidad Comercial con los Estados Unidos.

—Como senador—dijo—me abstengo de hacer manifestaciones respecto al particular. Ahora bien, como ciudadano debo declarar que no me siento todo lo optimista que quisiera en esa cuestión. Mi criterio de ciudadano es que en el problema del Tratado, la Cancillería Norteamericana no se encuentra dentro del plan de comprensión que el caso merece.

Los Estados Unidos son un país rico y poderoso y Cuba es pequeño y pobre. Ante las repúblicas americanas; ante el mundo entero, los Estados Unidos muestran a Cuba como un galardón de su buena fe y y de su amistad. Tal circunstancia nos da derecho a esperar que en un Tratado entre ellos y nosotros debe ser justo, equitativo y beneficioso para la nación cubana.

«Los hechos conocidos dan la impresión en la concertación del Tratado, se pretende que Cuba dé como tres para recibir como uno».

«Lo cual no me parece justo ni demuestra deseo de ayudarnos».

El Secretario de Gobernación

El señor Félix del Prado, Secretario de Gobernación dijo a los repórters que había dejado sin efecto la expulsión del extranjero Jaime Grau.

Añadió haber pospuesto el anunciado viaje a los municipios camagüeyanos, habiendo designado a dos funcionarios de su Departamento para inspeccionar las cárceles y rendirle un informe sobre las necesidades de éstas.

Dijo finalmente que había pasado una circular a los alcaldes ordenándoles le envíen datos relativos a las afiliaciones verificadas por los partidos políticos.

El Secretario de Obras Públicas

Con el Presidente despachó asuntos de su Departamento el Secretario de Obras Públicas señor Antonio de la Riva.

Visitas

Visitaron al señor Presidente el exrepresentante Herrera Sotolongo, Ramón Crusellas, Rogelio Díaz Pardo, José Benítez, administrador de «La Voz del Aire y el congresista Angel Pardo Machado.

Una comisión de la Unión Maceísta integrada por los generales Loinaz del Castillo, Llaneras, Hugo Roberts y Lara Miret y los señores A. Pérez, José A Collado, M. Arce y otros.

Los comisionados expusieron al Presidente las doctrinas y el programa del Maceísmo y le invitaron a la velada que tendrá efecto el 5 de julio en el Anfiteatro para conmemorar la muerte del general José Maceo.

Entregaron un memorandum cuyas demandas son las siguientes:

Declaración de fiesta nacional el 14 de junio, natalicio del general Antonio Maceo.

Creación de una condecoración para las Fuerzas Armadas con el nombre de Antonio Maceo.

Sorteo extraordinario de la Lotería para dedicar su producto a la Liga Cubana contra el Cáncer.

Edificación de la nueva casa social de la Asociación de Emigrados.

AÑULACION RESUELTA POR EL TRIBUNAL SUPERIOR ELECTORAL

En la tarde de ayer el Tribunal Superior Electoral dictó sentencia en el expediente No. 337 de 1939, relativo a la reclamación establecida por el Dr. José María Estévez y otros, contra la convocatoria librada por Casimiro Eugenio Rodríguez Cartas contra la sesión celebrada en 31 de mayo último y contra todos y cada uno de los acuerdos adoptados en la misma.

La parte dispositiva de dicha resolución dice así:

«Se declara con lugar la reclamación establecida por el Procurador Público Francisco Ochoa y González Avellanal, a nombre y en representación de los afiliados por quienes ha comparecido: y en su consecuencia, es nula y sin ningún valor ni efecto la convocatoria librada el día 29 de mayo del año en curso para la sesión que se celebró el día 31 del mismo referido mes; sesión ésta que también declaramos nula y sin ningún valor ni efecto, en cuanto a los acuerdos que se adoptaron en la misma por virtud de los cuales se nombraron los miembros propietarios y suplentes que habían de integrar las cuatro Comisiones de Afiliación del Partido Político Conjunto Nacional Democrático en el barrio de Arroyo Apolo de este Término Municipal en sustitución de los que fueron debida y oportunamente designados en la sesión que se celebró por el Comité Ejecutivo Provincial del mismo Partido Político Conjunto Nacional Democrático el día 17 de mayo del presente año; se retrotrae el estado del asunto a aquel en que se hallaría de no haberse hecho la convocatoria ni celebrado la sesión anuladas.»

Al anularse la designación de los miembros de mesa de inscripción del CND en Arroyo Apolo, se estima que pierde el Partido 2,141 afiliaciones al quedar anuladas las que hizo en ese barrio por medio de las mesas citadas.

Visitaron al Jefe del Ejército ayer varios Senadores

También lo saludaron el Alcalde, 3 ex-Secretarios, Representantes y militares

En su residencia particular de la Ciudad Militar, el Coronel Fulgencio Batista recibió en audiencias individuales a las siguientes personas:

Al Secretario de Gobernación, señor Félix del Prado; al de Comercio, Dr. Edgardo Buttari; al de Trabajo, Dr. J. Miguel Portuondo Domenech; al de Sanidad, Dr. Juan de Moya y al de Defensa Nacional, Dr. Domingo Ramos.

A los senadores Aurelio Ituarte, José Ambrosio Casabuena, Germán López, Carlos Saladrigas y Caíñas Milanés.

Recibió también al Alcalde de la Habana, Dr. Antonio Beruff Mendieta y a ls Tenientes Coroneles Demetrio Despaigne, Manuel Benítez y Sosa de Quesada; al Comanante Antonio Bolet y al Capitán Antonio D. Torra, y a los doctores José Enrique Bringuier, Aurelio Fernández Concheso, Manuel Costales Latatú y los senadores Casanova, Verdeja y Rosell.

El Capitán Ramón Cernadas fungio del ayudante de turno del Jefe del Ejército.

Visita a nuevas construcciones

Terminadas estas audiencias ofrecidas en su despacho residencial por el Coronel Batista éste en compañía de su ayudante de guardia se dirigió al reparto «Cabo Machín», para visitar las nuevas casas para sargentos del Ejército que se están fabricando.

Después el Jefe del Ejército siguió despachando hasta altas horas de la noche en sus oficinas del Cuartel General, donde volvió a departir extensamente con los senadores Verdeja, Casanova, Casabuena, Rosell, Saladrigas, Germán López y Caíñas Milanés.

TIEMPO SUFICIENTE A LAS JUNTAS PARA DEPURAR LAS AFILIACIONES

Se trata de dar a las juntas electorales tiempo suficiente para poder depurar las afiliaciones.

En tal virtud existe el proyecto de una Instrucción General del Tribunal Superior Electoral, que se estima será aprobada por ese organismo en su sesión de esta tarde.

La Instrucción llevará el número 145, y después de amplia deliberación del Tribunal, se acordó repartir copias de ella a los Delegados políticos.

Instrucción General:

Primero: Cuando un elector tuviese conocimiento de que falsamente se le haya afiliado a uno o más partidos políticos, comparecerá personalmente ante la Junta Municipal Electoral de la demarcación a que pertenezca como elector, provisto de su cédula electoral y denunciar el caso, declarando bajo juramento o promesa de decir verdad, que no se ha afiliado al partido o partidos en que aparezca afiliado y lo demás que estime conveniente o se le pregunte por la Junta, que fuera procedente para dejar acreditada la certeza de lo que afirma, y pedirá a la Junta que cancele la afiliación o afiliaciones que haya declarado que son falsas.

Segundo: Se concede un término de diez días a contar del siguiente en que vencen los cinco días después de cerrar el período de afiliaciones, para que pueda ejercitarse el derecho que se otorga por el párrafo primero que antecede.

Tercero: La Junta dejará subsistente únicamente como válida la afiliación que así se reconozca por el elector en su declaración y cancelar en firme las demás; y cancelará todas las existentes cuando el elector haya declarado que no se ha afiliado a partido alguno.

Cuarto: En todos los casos de afiliaciones falsas a que se refiere esta Instrucción, la Junta dará conocimiento de los hechos a la autoridad judicial competente para instruir la correspondiente causa criminal.

Quinto: La Junta podrá en cualquier tiempo hasta aquel en que deban formarse los registros de los colegios electorales nombrar los inspectores que consideren necesarios a fin de practicar las investigaciones del caso y determinar el fraude que haya podido cometerse, al igual que se encuentran autorizadas por el supredicho párrafo sexto del artículo 300 del código electoral cuando se trata de denuncias que no provengan del propio elector afectado sino de un tercero.

EL DOCTOR ORESTES FERRARA EN TRINIDAD

TRINIDAD, Junio 28. (Por telégrafo, al DIARIO).—En la tarde de hoy llegó a esta localidad el doctor Orestes Ferrara, en compañía de los señores Manuel Capestany, Rafael Guas Inclán, García Ramos y muchos otros. Fueron recibidos por el alcalde José Bravo y el Dr. Bruzon, presidente del Partido Liberal en este término; Rodríguez Altunaga y otros significados liberales.

En el círculo del Partido se ofreció una demostración liberal. En el mitin celebrado hablaron los mencionados. Resumió el doctor Ferrara.

Festejando el triunfo del Partido en las afiliaciones, celebróse un banquete por la noche. — Gándara, Corresponsal.

VENCE HOY EL PLAZO PARA QUE LOS TRANVIARIOS OBTENGAN SU CARTERA

Se nos informó ayer en la Secretaría de Gobernación que hoy vence el plazo concedido para que los tranviarios obtengan la cartera dactilar que acredita su condición física y montal para conducir carros, conforme al decreto 1215.

Los citados tranviarios deberán abonar solamente $1.00 de derecho anual, ya que, como se sabe, la Dirección de la Cartera Dactilar propuso al Secretario de Gobernación, y éste aceptó, que se eximiera del pago de derechos de examen, y certificaciones de nacimiento y de antecedentes penales a los aludidos obreros.

—En el Negociado de Asuntos Provinciales y Municipales de la Secretaría de Gobernación se han recibido numerosas protestas contra el Cuerpo de Bomberos recientemente creado en el municipio de El Cobre, en la Provincia de Oriente.

Llévelo en la mente:
tabletas SÚLKY.
CATARROS?
Gripe?
BRONQUITIS?
No los recoja, ¡¡ cúrelos !!:
tome "SÚLKY"
la Especialidad novísima, ¡sin pár en el mundo!.
Con su inmensa eficacia contra esas peligrosas afecciones de los conductos respiratorios, "Súlky" es un gran amigo del género humano, y... ¡usted será un gran amigo de "Súlky"!.
Fíjese en lo que contienen las tabletas "Súlky": EUCALIPTO, QUININA, BENZ. DE SODIO, BÁLSAMO DE TOLÚ, CÁSCARA SAGRADA.
"Súlky" es saludable y bueno en cualquier época del año, porque cura y no irrita.
(Preparado en los Estados Unidos de América. Venta en Cuba: en todas las Farmacias y en Droguerías).

EL GOBIERNO HOLANDES PIDE PARA LA DEFENSA

LA HAYA, Holanda, junio 28. (Havas).—El Gobierno holandés pidió hoy al Parlamento un crédito de 33 millones de florines, para los gastos de la defensa nacional.

EL PARTIDO LIBERAL OBTUVO 110,343 AFILIACIONES SOLO EN LA PROVINCIA DE ORIENTE

En Baracoa alcanzó Acción Republicana 11,000 afiliaciones. Actividad de los cenedistas en Las Villas. Más de 13,000 inscripciones liberales en Camagüey. Partes de Santa Clara

El partido Liberal en Oriente, se ha colocado en el primer lugar de esa provincia, con 110.343 afiliaciones.

Al hacer este número de afiliaciones el partido Liberal no sólo ha sobrepasado en 38.626 a las hechas en la reorganización pasada, cuando sólo se afiliaron al liberalismo 71.717 electores, sino qu ha logrado hacer más afiliaciones que los dos partidos de oposición que más hicieron, juntos.

La relación total de las 110.343 afiliaciones, distribuída por municipios, es la siguiente:

Alto Songo, 1525; Antilla, 2338; Banes, 3961; Baracoa, 7944; Bayamo, 7281; Campechuela, 2838; Caney 1550; Cobre, 1735; Gibara, 3237; Guantánamo, 5075; Holguín, 21,431; Jiguaní, 2005; Manzanillo, 4865; Niquero, 5200; Mayarí, 4209; Palma Soriano, 5314; Puerto Padre, 3154; San Luis, 2771; Santiago de Cuba 10353; Sagua de Tánamo, 3462; Victoria de las Tunas, 9101, y Yateras 1221.

Mayarí

Resultado de las inscripciones de todos los partidos en Mayarí y su término:

Liberal	4206
Nacionalista	2596
Conjunto	1463
Demócrata Republicano	4114
ABC	486
Acción Republicana	102
Realista	428
Auténtico	5840
Comunista	247
Unión Revolucionaria	460

No reportan afiliaciones los partidos Popular y Agrario.

S. GARCIA, corresponsal.

Extraordinaria afiliación republicana en Baracoa

Acción Republicana	11.687
Unión Nacionalista	2.860
ABC	1.160
Liberal	7.944
Auténtico	1.508
Demócrata	1.142
Comunista	861
Conjunto	5.340
Unión Revolucionaria	235

Afiliación de Acción Republicana en otros términos de Oriente

Antilla	2.549
Alto Songo	5.240
Cobre	2.053
Guantánamo	1.977
Gibara	812
Jiguaní	1.451
San Luis	3.122
Santiago de Cuba	4.380
Yateras	420
Baracoa	11.687
	33.591

PINAR DEL RIO, junio 28. (Por telégrafo al DIARIO.). Datos no confirmados aún en la Junta Municipal Electoral de este término, dan el siguiente resultadoen las afiliaciones:

Nacionalista	13.432
Liberal	7.023
Demócrata Republicano	5.610
Acción Republicana	4.807
ABC	1.250
Auténtico	1.892
Realista	1.033
Comunista	615
Conjunto	333
Unión Revolucionaria	498

Existen gran cantidad de duplicidades, apareciendo 3.338 afiliaciones más de las inscriptas en el censo electoral último.—G. RODRIGUEZ, corresponsal.

NUEVITAS, junio 28. (Por telégrafo, al DIARIO.). El resultado final de las afiliaciones en esta ciudad fué el siguiente:

Conjunto	2298
Auténtico	1965
Nacionalista	1357
Liberal	1351
Demócrata Republicano	599
Comunista	419
Unión Revolucionaria	261
Acción Republicana	253
Realista	210

J. PROENZA A. corresponsal.

MATANZAS, junio 28. (por telégrafo, al DIARIO) Según los datos obtenidos en el Gobierno Provincial, el número de afiliados nacionalistas en los distintos términos es el siguiente:

Jagüey Grande	1338
Agramonte	1035
Arabos	426
San José	429
Manguito	1079
Colón	1009
Matanzas	4370
Guamacaro	700
Martí	789
Cárdenas	4127
Carlos Rojas	680
Máximo Gómez	231
Canasí	576
Bolondrón	838
Perico	420
Sabanilla	333
Unión de Reyes	311
Jovellanos	331
Alacranes	239
Cabezas	283

Falta por conocer los términos de Cidra y Pedro Betancourt, por lo que se espera que el número total pase de veinte mil afiliaciones. El doctor Delgado asegura haber obtenido un triunfo en la reorganización, pues dice que con la excepción de tres términos todos los demás delegados serán de su tendencia.

LOVIO, corresponsal.

Desde Camajuaní

Según los datos facilitados a la prensa por la Junta Municipal Electoral, el número de afiliaciones realizadas es la siguiente:

Demócrata Republicano	2790
Unión Nacionalista	2174
Liberal	2073
Auténtico	1089
Conjunto	854
Realista	556
Acción Republicana	289
Unión Revolucionaria	261
Comunista de Cuba	205
Agrario Nacional	50
Total	10336

QUIROS corresponsal.

El CND en las Villas

Resultado de las afiliaciones alcanzadas por el CND en los veinticinco términos municipales que aquí se relacionan, según la oficina del doctor Antonio Martínez Fraga, que ha actuado en la reorganización en contacto con los mismos.

En estos términos hay lucha de tendencia solamente en Cienfuegos, Rodas y Remedio.

Sagua la Grande	4366
Santo Domingo	2446
Cifuentes	480
Rancho Veloz	420
Corralillo	410
Quemado de Güines	302
Encrucipada	342
Salabazar de Sagua	100
Caibarién	2015
Placetas	550
Zulueta	874
Vueltas	704
Camajuaní	960
Remedios	2800
Yaguajay	2825
Cienfuegos	6800
Rodas	500
Trinidad	1183
Santa Clara	3587
Esperanza	2200
San Diego del Valle	844
Fomento	1100
San Fernando de C	325
Aguanada de Pasajeros	193
Abreus	635
S. Spíritus y Caibaguán	8000
S. Juan de los Yeras	2319
Cruces	1915
Sta. I. de las Lajas	834
Palmira	930
Ranchuelo	176
Total	51105

Datos del resultado de las afiliaciones del partido Acción Republicana en la provincia de la Habana, según la oficina del senador Zaydín:

Batabanó	1.048
Bauta	616
Caimito de Guayabal	382
Güines	2.162
Güira de Melena	1.859
Isla de inos	839
Jaruco	751
Madruga	1.595
La Salud	1,026
Marianao	2.324
Nueva Paz	1.637
Regla	1.226
San Antonio de los Baños	2.912
San Antonio de las Vegas	1.148
Guanabacoa	789
Santiago de las Vegas	2 422
Quivicán	1.156

En la provincia de Santa Clara

Placetas	4.605
Corralillo	519
Sagua la Grande	909
Cienfuegos	2.371
Encrucijada	221
Fomento	513
Ranchuelo	101
Aguada de Pasajeros	149

CAMAGUEY, junio 28. (Por telégrafo al DIARIO).—Al terminar el período de afiliaciones en este término la Junta Municipal Electoral anuncia el siguiente resultado:

Liberal	13.716
Conjunto	12.729
Nacionalista	8.552
D. Republicano	7.523
Auténtico	5.634
A. Republicana	2.642
Comunista	1.861
Realista	144
ABC	18

Espérase la rectificación de estas cifras para saber con exactitud el total de las afiliaciones. Los liberales celebran su ruidoso triunfo, superando a todos los demás partidos. **Hernández,** Corresponsal.

El senador Simeón Ferro, desde Pinar del Río, ha informado por teléfono que el Partido Unión Nacionalista conquistó en aquella provincia el primer lugar con 53.537 afiliaciones.

Relación de afiliaciones políticas en varios términos de la provincia de la Habana, según las oficinas del partido Acción Republicana:

Regla

Nacionalistas	3.118
Auténtico	1.934
Liberal	1.722
Republicano	1.326
Comunista	1.133
U. Revolucionaria	980
D. Republicano	773
Conjunto	692
ABC	447
Realista	375
Popular	227

Quivicán

A. Republicana	1.156
Liberal	1.090
Nacionalista	636
Demócrata	435
Conjunto	356
Auténtico	306
Comunista	234
U. Revolucionaria	206
Realista	161
Popular	102
ABC	38
Agrario	38

Santiago de las Vegas

A. Republicana	2.422
Liberal	2.297
Auténtico	2.122
Realista	1.129
Demócrata	808
Nacionalista	733
U. Revolucionaria	707
Comunista	592
Conjunto	509
Popular	189
ABC	170
Agrario	73

Güines.

Liberal	6.623
Nacionalista	6.069
Conjunto	2.430
A. Republicana	2.162
Demócrata	1.921
Auténtico	1.052
Comunista	712
Realista	617
ABC	446
Popular	144
Agrario	281

(VEASE MAS AFILIACIONES EN PAGINA 19)

"El hambre, la miseria y las enfermedades hacen estragos en la población cubana"

EXISTEN MAS DE TRESCIENTOS MIL DESOCUPADOS (SEGUN ESTADISTICA OFICIAL)

CAUSAS- < LA PROYECTADA LEY DEL DESPOJO. / LA LEY DE ALQUILERES.

CONSECUENCIAS- < PARALIZACION DE LAS INICIATIVAS de los INVERSIONISTAS.

PERSPECTIVA para CUBA- < DESCREDITO. / DESOLACION. / RUINA.

FINALIDAD QUE SE PERSIGUE- < PERMITIR A LOS INCUMPLIDORES, MEDIANTE LA LEGISLACION, APODERARSE DE LOS BIENES AJENOS.

OBJETIVO- < SATISFACER LOS APETITOS DE LOS INEPTOS.

"EL GRAN DILEMA A RESOLVER- < O DESAPARECE EL CREDITO DEFINITIVAMENTE Y SE ARRUINA EL PAIS, / O DESAPARECEN LOS DEUDORES INCUMPLIDORES.

CONFIEMOS EN EL HONORABLE SEÑOR PRESIDENTE.—SON SUYAS LAS SIGUIENTES MANIFESTACIONES: "CUBA ES UN PAIS DE ORDEN Y RESPETO. TENDRAN ABSOLUTAS GARANTIAS LOS INVERSIONISTAS".—(DIARIO DE LA MARINA).—JUNIO 10/938).

ACCION CIVICA
EMPEDRADO, 215. HABANA.

PIPÉRAZINE MIDY
LA SALVACIÓN DEL Artrítico
PREVIENE las crisis
CORTA las crisis
Reumatismo, gota, ciática, arenilla, cólicos hepáticos y nefríticos, arteriosclerosis, eczema, todas estas enfermedades tienen su remedio preventivo y curativo con la Pipérazine Midy.
La Pipérazine Midy es el más potente disolvente del ácido úrico, cuyo exceso en la sangre promueve todas las citadas enfermedades. (La Pipérazine Midy disuelve el 92% de los componentes del ácido úrico.)
Es igualmente un notable estimulante del hígado y un valioso desinfectante de las vías urinarias.
Millares de Doctores la prescriben en todo el mundo.
La Pipérazine Midy se toma en agua y su efervescencia y sabor refrescante son de un gusto agradabilísimo.
REUMATISMO
GOTA – CIÁTICA
DOLORES DE RIÑÓN
ARENILLA
ECZEMA
ARTERIO-ESCLEROSIS
De venta en todas las Farmacias y Droguerías.
Laboratoires MIDY
67, Avenue de Wagram
PARIS
PIPÉRAZINE MIDY
EL MÁS POTENTE DISOLVENTE DEL Ácido Úrico

Distribuidores: Roberts & Co.

M.E.C.D. 2016

UNA COMISION DE FUNCIONARIOS DE EDUCACION ESTUDIARA LAS RECLAMACIONES DE LOS PROFESORES

CLAUSURADA LA "SEMANA POSTAL", ORGANIZADA POR LA SECRETARIA DE COMUNICACIONES

EL PUEBLO OBSERVO CON GRAN INTERES LAS EXHIBICIONES EN LAS VIDRIERAS DE EL ENCANTO

El Subsecretario giró una visita a la Administración de Correos de La Habana. Una circular sobre los préstamos por quincena a los empleados públicos, de la Caja Postal

Ha sido clausurada la «Semana Postal», después de haber ofrecido al público capitalino desde las vidrieras de «El Encanto», una brillante demostración gráfica de los muchos servicios que en materia postal y telegráfica ofrece la Secretaría de Comunicaciones.

El establecimiento de la «Semanal Postal», debido a la feliz iniciativa del activo secretario de Comunicaciones, señor Francisco Gómez, viene a ser un medio instructivo para el pueblo respecto al funcionamiento de todo el mecanismo postal y telegráfico, que tan alto prestigio ha logrado alcanzar en nuestro país.

En las vidrieras de «El Encanto», se ha mostrado el proceso progresivo de Cuba en materia de comunicaciones, desde las señales ígneas y por sonido de tambores de los indios, hasta el modernísimo sistema de máquinas automáticas de «hilo directo». El equipo trasmisor que se ha exhibido en «El Encanto» es el más pequeño con que se cuenta por estar dedicado exclusivamente al servicio portátil que frecuentemente se instalado a bordo de trenes excursionistas, brindándosele con ello un nuevo servicio a los señores pasajeros, que pueden comunicarse con sus familiares estando en marcha el tren...

La «Semana Postal», ha sido muy bien acogida, por lo que unimos nuestra felicitación a las muchas que ha recibido el secretario de Comunicaciones, señor Francisco Gómez, por este nuevo aporte en los métodos modernos de servicios postales y telegráficos.

El subsecretario de Comunicaciones visita la Administración de Correos de La Habana

El doctor Francisco Sardá Quintero, subsecretario de Comunicaciones, ha girado una visita, acompañado del administrador de Correos de La Habana, señor José G. Ramírez, a todos los Departamentos de aquel sector de Comunicaciones, pudiendo comprobar la ingente labor que realizan todos los empleados y quedando admirado de la disciplina que se observa y de la eficacia y buen funcionamiento de todos los servicios.

El doctor Sardá Quintero, pudo darse perfecta cuenta también de la urgente necesidad de ampliar los locales en que se encuentran instaladas la División de Certificados, Entregas Especiales y Bultos Postales, por lo que comunicó al administrador de Correos, señor Ramírez, que haría llegar al secretario del Ramo, señor Francisco Gómez, la urgencia que requiere la atención a una mayor comodidad para el mejor desenvolvimiento de los empleados.

Los préstamos por quincenas en la Caja Postal de Ahorros

La Caja Postal de Ahorros acaba de dar a conocer una importante circular respecto a los préstamos a todos los empleados, por quincenas y forma en que serán solicitados éstos.

De dicha circular extractamos las siguientes disposiciones:

1—Sólo se podrá solicitar un préstamo cada mes.

2—Lo más que se puede pedir anticipado son 15 días de haber, a descontar de los haberes del mismo mes. No hay segundos préstamos.

3—Las planillas se formularán por cantidades enteras sin que contengan fracciones de peso.

4—Deposite su planilla lo antes posible a partir del último día hábil del mes anterior al que se solicita el préstamo, en el buzón situado a la entrada del edificio anexo al costado del elevador.

5—Las planillas presentadas antes del día 4 estarán al pago a partir del día 6. Si el día 6 fuere sábado, los pagos estarán abiertos hasta las 3 p. m. en lugar de hasta las 12 m. Si el día 6 no fuere día hábil, comenzarán los pagos el día siguiente.

NOTA: Los empleados de la Secretaría de Comunicaciones cobrarán el mismo día 6 en ventanillo aparte situado al costado del patio central del edificio principal. Este ventanillo solamente estará abierto el día 6. Los que no cobraren ese día, deberán hacerlo después en los ventanillos del edificio anexo, al igual que los demás empleados.

El jefe del Centro de Telégrafos

El jefe del Centro de Telégrafos, señor Pedro Pablo Torres, celebra hoy su onomástico, por lo que recibirá múltiples expresiones de simpatía y afectos, conquistados por su ejemplar ejecutoria y su intachable caballerosidad.

El competente funcionario, que desde el inicio de nuestra República viene laborando incansablemente al frente de la Central de Telégrafos de La Habana, es merecedor a todos los testimonios de confraternidad y simpatías, a los cuales unimos los nuestros.

Ingresan en el fondo de reajuste más de $150,000 para abonar atenciones del trimestre de julio a septiembre

Este precepto se prorrogará para que rija de Octubre a Diciembre. El Tesorero General pide empleomanía para Negociados de nueva creación. Designan supervisores

La Dirección General del Servicio Central de la Secretaría de Hacienda ha enviado a la Gaceta Oficial un decreto presidencial en que se dispone que durante el trimestre de julio a septiembre, de este año, los fondos especiales y demás instituciones enumeradas en el artículo II de la Ley de 2 de noviembre de 1939, deberán ingresar en el fondo de reajuste de 1939 la cantidad de pesos 174.999.97.

Dice el referido decreto que en caso de ser necesario, y si por el Congreso no se legisla algo en ese sentido, este precepto se prorrogará por otro decreto al finalizar el trimestre a que se refiere para que rija igualmente en el siguiente trimestre, o sea de octubre a diciembre.

Pide más personal

El tesorero general de la República se entrevistó ayer con el Secretario de Hacienda, a quien pidió más personal para su dependencia, pues le es muy necesario debido al nuevo Negociado del Instituto de Estabilización de la Moneda.

El Secretario de Hacienda dispondrá que por la Dirección del Servicio Central se le envíe el personal necesario.

Estado caótico

Según noticias que nos han sido facilitadas por funcionarios de la Secretaría de Hacienda, en el informe que se está redactando por funcionarios de la Dirección General de Contabilidad, en relación con el fraude recientemente ocurrido en la Zona Fiscal de Oriente de la Habana, se hace constar el estado caótico existente en los Negociados de dicha dependencia, lo que ha obligado al Director de Contabilidad, señor Antolín del Collado, a designar un inspector para que actúe como Supervisor en cada uno de los Negociados para verificar una depuración general en todos los departamentos, lo cual dará lugar a una reorganización completa de su personal.

Por la actuación que ha llevado a cabo el Juzgado se conoció de la sustracción de especies timbradas ascendente a unos doce mil pesos, quedando aún por arquear cuatro cajas y la bóveda de sellos, en la que debe existir millón y medio de pesos en diversas especies.

Jubilación voluntaria.

La Sala Segunda de lo Civil de la Audiencia de la Habana ha comunicado a la Secretaría de Hacienda haber aprobado la jubilación voluntaria de José Estanislao Bosch Ferrer, empleado del Ayuntamiento de la Habana, con una pensión al año de 1.200 pesos.

También ha sido rectificada la pensión que como jubilado debe percibir Alfredo Montoto Fuentes, que será de $1.125 anuales por habérsele justificado más de 30 años de servicios a la administración pública.

Por la misma Sala se ha dictado auto de rectificación de pensión, que también ha sido comunicada a la Secretaría de Hacienda, de la jubilación concedida a Manuel Corredor y Nápoles y Eduardo Guzmán Macías, que será de $3.150 y $2.400 respectivamente.

Pensiones y jubilaciones.

Han sido incluídos en el Registro General de Pensionados de la Secretaría de Hacienda, las siguientes personas:

Jubilados: Enrique Soler y Baró, con $2.400 anuales; Octavio Lamar Páez, con $2.400; Luis F. Jomarrón Habas, $2.250; José Isabel López, $900; Juan Girat Alvarez, $450; María Castillo Socarrás, $450; Tomasa Bertemati, $398.98, y María Marrero García, $59.85.

Pensionados: Herminia Gutiérrez e hijos, $2.400 anuales; María Valdivia, $2.250; Pura Abreu, $1.440; Hortensia Suárez, $1.250; Isolina Nápoles e hijas, $1.350; Margarita Grifol, $1.260; Ceferino Calvo, $765; Margarita Palso, $724.50; Ana Guerrero Miranda, $720; Carmen Lamigueiro, $405; Caridad Cabrisas, $108, y Ana Carmona, $48.60.

Jubilación concedida.

Ha sido concedida jubilación voluntaria al señor Juan Francisco Delgado Montenegro, como empleado público, con $2.400 anuales.

Derechos del Estado.

Inspectores de la Dirección de Consultoría—Sección de Bienes del Estado—han comprobado en el Registro de la Propiedad de Guanajay los legítimos derechos del Estado a la finca «Jacinto», situada en Bahía Honda. En breve se enviarán agrimensores de la Secretaría de Hacienda para que realicen el deslinde de dicha finca.

Excluída de fianza la joven que mató a F. López Alcober

Herido a cuchilladas un individuo. El agresor se presentó en la Estación

Ayer fué procesada con exclusión de fianza, la joven Magdalena González Valdés, acusada de haber dado muerte de un balazo a su marido Francisco López Alcober, furiosa por haber sabido que se proponía asistir a una fiesta bailable, a lo que se oponía rotundamente.

El doctor Romeo Jaime, Juez de Instrucción de la Sección Cuarta, al dictar dicho auto, señala a la procesada la cantidad de cinco mil pesos para la responsabilidad civil.

Herido de dos cuchilladas.

Rogelio Torres Pérez, vecino de M y Línea, en el Vedado, fué herido ayer de dos cuchilladas al ser agredido con un cuchilla por José Ochoa de Sabategui, vecino de 26 número 220, con el cual sostuvo una riña en el interior del café situado en Línea y M. El agresor se dió a la fuga, pero más tarde se presentó a la Policía, al tener conocimiento del estado de gravedad del paciente.

EL SECRETARIO DR. GUZMAN CITA A LOS DIRECTORES DE INSTITUTOS PARA EL DIA 5

Tratará con ellos de las reformas proyectadas en esos planteles y de las necesidades de los mismos. Modificado el reglamento de la legislación sobre propiedad intelectual

Una comisión de altos funcionarios de la Secretaría de Educación Pública estudiará las reclamaciones establecidas por los profesores de distintos planteles.

Presidirá dicha comisión la doctora Juana María Catá, subsecretaria del Departamento, y formarán parte de ella los doctores Manuel Alcame, Director de la Enseñanza, Manuel Febles, Jefe de la Enseñanza Superior; García Falcón, Jefe de Despacho, Nicasio Díaz, Jefe de Presupuestos y Cuentas y José Ferro de la Consultoría Legal de la Secretaría.

Los profesores que han establecido reclamaciones en cobro de sueldos atrasados que estiman que deben abonárseles corresponden a los institutos de Segunda Enseñanza, las Escuelas Normales de Maestros, las Escuelas Profesionales de Comercio, las Escuelas Técnicas Industriales, Las Escuelas de Artes y Oficios, la Escuela del Hogar y la Escuela de Bellas Artes de San Alejandro.

Sobre dichas reclamaciones los comisionados rendirán un amplio informe al Secretario de Educación, doctor Cleto A. Guzmán.

La comisión se reunirá dos veces por semana.

Asesores técnicos para la dirección de radio

A instancia de la Secretaría de Comunicaciones sugirió ayer la Secretaría de Educación varios asesores técnicos para la Dirección de Radio.

Recayeron las designaciones, que tienen el carácter de propuestas, en los doctores José María Chacón y Calvo, Director de la Cultura; José Manuel P. Cabrera, y José M. Velázquez Portuondo, distinguidísimos profesores de los Institutos de Segunda Enseñanza; Miguel de Marcos, Académico de Artes y Letras y estimado compañero; Manuel Febles, Félix Lizazo y Manuel A. Carrión, funcionarios de la Secretaría de Educación, y Julio A. Quintana.

El comandante Govea, director de Radio de la Secretaría de Comunicaciones, estuvo departiendo ayer sobre este asunto con el doctor Cleto A. Guzmán, nuestro Secretario de Educación, por encargo expreso del señor Francisco Gómez, secretario de Comunicaciones.

Por medio de un decreto se designará a dichos asesores técnicos que se reunirán en la propia Secretaría de Educación.

La reunión de los Directores de los Institutos

Los directores de los Institutos de Segunda Enseñanza se reunirán el día cinco de julio, con el Secretario de Educación, doctor Cleto A. Guzmán.

Se tratará en dicha reunión de las reformas inmediatas que se introducirán en los 21 institutos y de las necesidades urgentes de esos planteles para el próximo curso, a fin de satisfacerlas plenamente.

La reunión tendrá lugar a las cuatro de la tarde en el local de la Secretaría.

Modificado el Reglamento sobre la Propiedad Industrial

Ha quedado modificado, por un decreto presidencial, el artículo 14 del reglamento para la ejecución de la legislación de 1880.

Dice ahora textualmente: «La autorización para publicar las leyes, decretos, reales órdenes, reglamentos y demás disposiciones que emanen de los poderes públicos, a que se refiere el artículo 28 de la ley, se concederá por el secretario de Despacho o autoridad que los haya dictado y cuando se trate de leyes, decretos o reglamentos habrá de ser concedida la autorización por el Secretario a cuya jurisdicción se refiera el mismo, apreciando si las notas críticas, comentarios o anotaciones merecen ese título y haciéndose constar en todo caso la fecha y origen de la autorización concedida, que sólo deberá negarse cuando se estime que la publicación de tal disposición legal puede causar perjuicio al Estado.

No se especificará la edad en los títulos de los Institutos

A virtud de otra disposición presidencial no se consignará en lo adelante la edad en los títulos que expidan los Institutos de Segunda Enseñanza de la República.

Se ha reformado a esos efectos el reglamento correspondiente, conforme se hizo con anterioridad en lo que respecta a las Escuelas Normales de Maestros.

¡Qué las bachilleres—se decía jocosamente a propósito de la medida—no habían de ser menos!

Pupitres y pizarrones

Se ha dispuesto el envío de pupitres, mesas, escaparates y pizarrones a la escuela de Caimito del Guayabal.

El edificio de la misma fué terminado recientemente por la Secretaría de Educación.

Menor herido de gravedad.

El menor Reino Méndez Pijuán, de 8 años de edad y vecino de Pérez 416, fué asistido en el centro de Socorro de Jesús del Monte de una herida en el vientre, siendo su estado de carácter grave. Se la causó al caerse en una cerca de su domicilio y enterrarse una púa.

DEL «DIARIO DE LA MARINA HABLADO»

Por nuestra cultura

La Dirección General del Radio está tomando algunas medidas de carácter profiláctico, por cuanto pudiéramos decir que nuestro aire estaba o está infectado de malas músicas y peores palabras.

Muchas veces hemos clamado en nombre de nuestra cultura y de nuestro prestigio exterior, contra la facilidad con que se dan permisos para establecer estaciones de radio, periódicos del aire y se consienten programas absurdos de músicas exóticas que nos hemos empeñado en que son cubanas y que nos están dando un carácter en el exterior que nos pone al nivel de otras Repúblicas, que indudablemente no se han incorporado como Cuba a la primera línea del concierto de los pueblos cultos.

Es necesario una acción enérgica por parte del Director de ese Departamento, para que se acaben de una vez los abusos en esa moderna tribuna, por lo vasto de su alcance, tanto bien y tanto mal puede producir.

La radiodifusión no puede ser un vehículo para las estridencias inarmónicas de cualquier rascador de instrumentos y no debe consentirse que caiga en manos de quien quiera llamarse periodista, porque éste es un oficio que no requiere títulos de capacidad.

En nombre de nuestra cultura, haga el Sr. Director de Radio que cesen radicalmente todas las trasmisiones musicales que no sean de música culta. Ya hemos visto que ha prohibido trasmitir algunas canciones populares con letras obscenas o groseras o de intención bajuna y le aplaudimos en nombre del buen gusto y de nuestro decoro como sociedad decente, y le instamos a que continúa haciendo extensión de su autoridad para toda aquella manifestación de arte musical que no contenga maestría y espíritu de cultura y que no obedezca al rango de nuestra civilización.

Rusia ordena a su representante en Tokío que regrese

Los recientes choques en la frontera mongólica motivan esta medida de los Soviets

MOSCU, Rusia, junio 28. (Havas). El Encargado de Negocios de Rusia en Tokío, Vladimir Smetanin, ha sido llamado a Moscú por el Gobierno soviético, «por razones de servicio», según se anuncia oficialmente. El Comisariado de Estado asegura que no hay que dar significación especial al hecho, debido a que Smetanin lleva dis años ausente de Moscú, y es lógico que se ponga en contacto con el Gobierno. Sin embargo, la perturbada atmósfera internacional hace que se establezca relaciones entre el viaje de Smetanin y la crisis ruso-japonesa.

Los combates aéreos no cesan de sucederse en la frontera mongol-manchukoita, sin que se sepa bien cuál es el origen de esa belicosidad aérea. La región del lago de Buir, donde las aviaciones soviéticas y nipona se han medido repetidamente desde mayo, está casi desierta. Hasta el momento ni los Soviets ni el Gobierno de Tokío han hecho reclamaciones por la vía diplomática, pero se recuerda bien el discurso del Comisario de Estado Molotoff ante el Soviet Supremo, afirmando que no se consentiría ninguna provocación a la Mongolia Exterior, protectorado ruso.

Mas por la misma razón del carácter estepario de la región de Buir, el avión es el arma más indicada para la lucha, por su enorme velocidad. Los japoneses disponen de una línea férrea que une Khaloun-Garchan sobre la frontera mongola, con Hsing-King, pero del lado de Mongolia solamente existe una carretera o pista de automóviles, que conduce desde la misma línea a Oulanude.

No se dispone de datos oficiales sobre las fuerzas soviéticas en la Mongolia Exterior, pero se supone que allí hay estacionadas por lo menos una división de infantería y una brigada motorizada, es decir, unos 25 mil hombres. Igualmente se sabe muy poco sobre el ejército mongol, pero calculándose a la pequeña y primitiva nacionalidad una población de novecientos mil habitantes, es posible que pueda suministrar en un caso extremo, cien mil combatientes.

ONCE MUERTOS Y GRANDES DAÑOS POR UNA TORMENTA, EN YUGOESLAVIA

BELGRADO, Yugoeslavia, junio 28. (Havas).—Una tormenta que descargó en la región de Alexinati, causó once muertos e importantes daños materiales.

HABRA EXAMENES HASTA EL DIA 20 EN LA ESCUELA DE DERECHO DEL ALMA MATER

En la Escuela de Ciencias se efectuarán hasta el día 8. Los profesores universitarios que hayan terminado sus labores podrán disfrutar de vacaciones en Julio y Agosto

Hasta el día 20 del próximo mes de julio podrán celebrarse exámenes en la escuela de Derecho de la Universidad de La Habana.

Anoche el Consejo Universitario acordó autorizar la celebración de esos exámenes.

En la escuela de Ciencias tendrán lugar hasta el día 8 de julio próximo.

Y en la escuela de Odontología podrán celebrarse exámenes en aquellas asignaturas que cuentan con precedencias en la escuela de Medicina dos días después de efectuados los que corresponden a esta última.

Los profesores disfrutarán de vacaciones

Todos los profesores que hubieren terminado todas las labores propias de sus cátedras podrán disfrutar de vacaciones durante los meses de julio y agosto próximos.

Deberán dar cuenta del lugar en que fijaren su residencia si se ausentaren de La Habana, de conformidad con lo establecido en el artículo 77 de los Estatutos del plantel.

El Consejo Universitario tomó anoche un acuerdo en ese sentido.

La sustitución de los auxiliares

Reguló anoche el máximo organismo de la Universidad las designaciones de profesores agregados para la sustitución de los auxiliares.

Cuando en una misma cátedra existan dos profesores agregados, por concurso-oposición, se considerará más antiguo el que hubiere celebrado esos ejercicios primero, y caso de que los mismos sean de igual fecha, entonces el derecho lo tendrá el que hubiera obtenido la mayor puntuación.

Si se tratara de dos o más profesores agregados, y uno sólo lo fuera por concurso-oposición, éste se considerará como el más antiguo, sin tener en cuenta el tiempo que lleven los otros desempeñando los cargos.

Cuando ninguno haya realizado pruebas de capacidad, se considerará más antiguo, desde luego, aquél cuyo nombramiento haya sido hecho primero.

De este modo quedará regulada también la asistencia a los claustros de profesores.

Renunció el doctor Angulo una representación de la Universidad

El doctor Andrés Angulo, secretario de la facultad de Ciencias Sociales de la Universidad, ha renunciado a la representación que le fué conferida para que defendiera los puntos de vista del Alma Máter ante el Tribunal Supremo, que son opuestos a que se reconozca derecho a los profesores a percibir dos sueldos a la vez, como catedráticos y como funcionarios públicos.

Le fué aceptada la renuncia anoche por el Consejo Universitario.

El rector, ingeniero José M. Cadenas, designará otro letrado para que asuma dicha representación.

El Consejo Universitario aprobó los siguientes señalamientos de exámenes acordados por las facultades de Ciencias, Ingeniería y Arquitectura y Ciencias Comerciales, para el próximo mes de julio, en las asignaturas que a continuación se expresan:

Día 4, Estructuras y Puentes: 7 y 8, Teoría del Hormigón; 10, Proyectos de Estructuras; 5, Maquinaria Eléctrica, Segundo Curso; 8, Teoría Eléctrica, Segundo Curso 3, Historia de la Arquitectura 5, Dibujo Arquitectónico, primer curso.

Día 1, Principios de Derecho Administrativo y Principios de Derecho Penal; 2, Prácticas de Intervención, Segundo Curso; 3, Contabilidad Industrial y Hacienda Pública, Segundo Curso; 10, Economía Política, Segundo Curso.

Una conferencia del doctor Almendro

El próximo sábado, a las cinco de la tarde, habrá de ofrecer una conferencia sobre «El aprendizaje de la escritura» el doctor J. Almendro, profesor de la Universidad de Barcelona.

Tendrá lugar la misma en el anfiteatro del edificio «Enrique José Varona», de la Universidad.

El acto ha sido organizado por la Federación de Doctores en Pedagogía.

SESION EN LA ACADEMIA DE ARTES Y LETRAS PARA RECIBIR AL DR. RAVENTOS

La Academia Nacional de Artes y Letras celebrará una sesión pública mañana, día 30, a las nueve de la noche, para la recepción de un nuevo académico electo para la sección de pintura: el doctor Nicolás Pérez Raventós, profesor de la Universidad de la Habana y presidente de la Junta de Educación de la Habana.

El presidente de la Corporación, doctor Eduardo Sánchez Fuentes, pronunciará unas palabras y seguidamente el nuevo académico leerá su discurso de ingreso.

El discurso de contestación, por el doctor Esteban Valderrama, habrá de leerlo la señora Dulce María Borrero de Luján.

Resultará un acto lucido.

MEJORIA EN LAS EXPORTACIONES

Han sido favorable a Cuba las estadísticas de exportación correspondientes al mes de mayo pasado. Como un avance de la información que suele dar la Dirección de Estadísticas, podemos adelantar que en mayo de 1937 ascendió la exportación a $12.193.635, en 1938 a $12.369.877 y en 1939 a $14.791.561.

El aumento de este año es, pues, de unos dos millones de pesos.

AMIGOS DE LA CULTURA FRANCESA DESPIDEN AL DIRECTOR DR. LA TORRE

Hoy, jueves, a las nueve de la noche, en el Círculo de Amigos de la Cultura Francesa, se reunirán los discípulos, amigos y simpatizadores del doctor Roberto de la Torre, director de aquella cultural institución, con objeto de tributarle una demostración de aprecio y simpatía, en ocasión de embarcar mañana, viernes, rumbo a Europa.

El doctor La Torre, se propone visitar distintos países europeos, y en su recorrido captar con su especial don de observación todos los aspectos interesantes de los mismos para ofrecérnoslos luego a su regreso, en una de sus interesantes charlas íntimas, tan llenas de amenidad y de atractivo.

Es su propósito visitar también la Feria de New York, de la que, sin duda alguna, obtendremos a través de su investigación acuciosa nuevos pormenores de verdadero interés.

Le deseamos al doctor Roberto de la Torre una feliz travesía y que su estancia en pueblos extranjeros le resulte agradable y provechosa.

Lesionado en una riña

Guillermo Mena Casares, de 22 años, vecino de Calzada de Guanabacoa 9, ingresó en el Hospital Calixto García para ser asistido de lesiones de carácter grave en el brazo derecho, que le causó un desconocido cuando reñía con otros individuos en el interior de la bodega sita en C y Matadero, en Guanabacoa.

Merece un PHILIPS!

El Regalo que Nunca se Olvida.

VEA LOS PENSAMIENTOS QUE COPIA:

"Si no eres recto, enderézate"

"En todo lo que hagas procura merecer tu propia estimación"

"El servilismo es un acto de indignidad"

"Sé justo, si quieres ser digno"

"Si alguien me prueba que me conduzco mal, me corregiré con gusto"

"Cuando se pierde dinero, se pierde algo; cuando se pierde el honor, se pierde todo"

Y cómo le hacen pensar las bellas frases que ha escrito!

NADA HAY COMPARABLE A UN PHILIPS

A la hora de la recompensa, del premio bien ganado, ¿quién no piensa en un PHILIPS—el Radio incomparable que todos quieren tener?

Usted no necesita hacer mayores esfuerzos económicos para comprar un PHILIPS. El más extraordinario Receptor de nuestros días, no le costará más...

Modelos para todas las ondas—verdaderos portentos en recepción mundial—desde $57.50

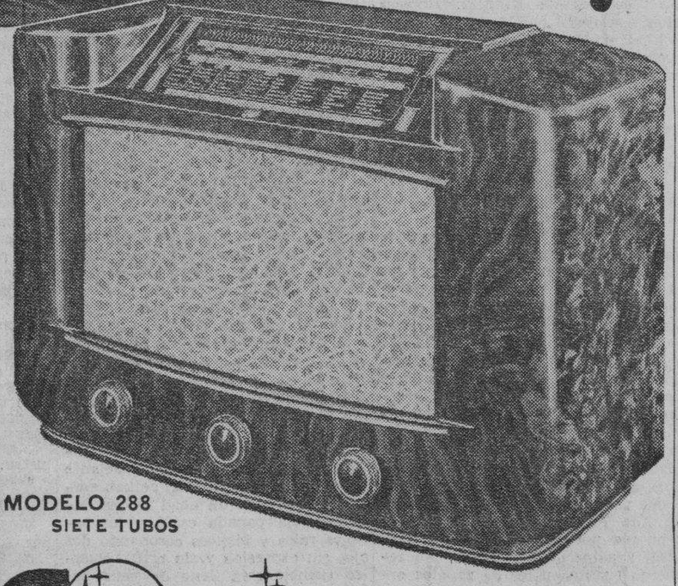

MODELO 288 SIETE TUBOS

PHILIPS DE HOLANDA — LA GRAN CALIDAD EUROPEA — GIRALT

O'Reilly 457 - Tel M-9944 • San Rafael 155 - Tel. A-6511

ANUNCIO DE VADIA

S. VADIA
ESTABLECIDO EN 1910
PROPAGANDAS COMERCIALES
VEINTINUEVE AÑOS DE EXPERIENCIA EN PUBLICIDAD
SAN LAZARO 557 TELEFONO M-6896

VERMOUTH Omar
MARCA REGISTRADA
DELICIA DEL PALADAR
SOMINES y Cía

DIARIO DE LA MARINA
HABLADO
Estaciones "CMCF", 810 Kc., y "COCH", 9437 Kc.
TRES SECCIONES DIARIAS
8 a 9 a. m.—Dedicada a la mujer, el niño y el hogar.
12 y 30 a 1 p. m.—Negocios, Deportes y Sociedades Españolas.
6 y 30 a 8 p. m.—Información Nacional y Extranjera, Conferencias, Editoriales, Hilo Directo, Colaboraciones.

M.E.C.D. 2016

DIARIO DE LA MARINA

(S. A.)
FUNDADO EN 1832.
(Dirigido hasta 1919 por D. Nicolás Rivero y Muñiz)
DIRECTOR: Dr. JOSE I. RIVERO — ADMINISTRADOR: D. CELSO GONZALEZ
Domicilio Social: PASEO DE MARTI, Número 553.
Agente en N. York: Joshúa B. Powers, Ins. 220 East, 42nd. St. New York City.

Editado por la Cía. DIARIO DE LA MARINA. (S. A.), cuyo programa consiste en la defensa de los intereses generales y permanentes de la Nación cubana de los especiales de la Colonia Española establecida en la misma y de la unión y armonía entre los diversos elementos que conviven en el país. Art. 1o de los Estatutos.

TELEFONOS DEL DIARIO

Dirección	M-2356
Administración	M-7911
Suscripciones	M-7911
Quejas	M-7911
Clasificados	M-7915
Jefe Redacción	M-1287
Redacción	M-7913
Sports	M-7914
Ag. Guanabacoa	XO-1584

PRECIOS DE SUSCRIPCION (Y AVANCE)

	Territorio Nacional	Extranjero	Países Fuera del Convenio Postal
Año	$ 15.90	$ 17.00	$ 20.00
Semestre	8.20	9.00	11.00
Trimestre	4.35	5.00	6.00
Mes	1.50	—	—
Dominical Año	—	3.00	7.00

EDITORIALES

La industria lechera y la sanidad nacional

Una autoridad sanitaria, el jefe local de Cárdenas, acaba de informarle a sus superiores que en aquélla ciudad se vende la leche adulterada. La noticia no es nueva ni su alcance se limita, tampoco, a la Perla del Norte. Este es un problema de carácter nacional. Pero en la Habana reviste aún proporciones más graves. Téngase en cuenta que aquí, en la capital, radican los más altos funcionarios de la Sanidad y se poseen los mayores recursos a fin de ejercer sobre la industria un eficaz control. En las provincias hay la excusa de la limitación de esos recursos y hasta de la falta de vigilancia directa sobre la producción. Entre nosotros ninguno de estos pretextos pueden ser admitidos. Sin embargo, el clandestinaje y la adulteración campan por sus respetos. El quebranto es grave, principalmente, para un sector industrial genuinamente cubano, en el que han sido invertidas grandes fortunas, y que se considera inerme. No se olvide que el Presidente de la Federación de Vaqueros de la provincia de la Habana, no hace muchos días, alzó la voz para señalar el peligro inmediato de la ruina de esa industria, si no se tomaban hábiles medidas para protegerla de los que desmoralizan el mercado, con precios ruinosos, y consecuentemente atentan contra la salud pública. Porque el problema económico y el problema sanitario se vinculan. La competencia desleal, al propio tiempo que hostiliza a los productores honestos, hace que el consumo lácteo carezca de un respaldo higiénico, de una solvencia sanitaria, a todas luces imprescindible siempre que se trata de la alimentación del pueblo, pero mucho más en este caso en que se trata de un alimento que constituye la dieta de los niños, de los ancianos y de los enfermos preferentemente.

También los periódicos han publicado, en estos días, que el Jefe Local de Sanidad de la Habana se propone ejercer estrecha vigilancia sobre la alimentación de la infancia, empeño loable por todos conceptos pero que se alejará de la realidad en tanto no se haya resuelto el problema de la leche. Este se presenta en una forma asaz diáfana. La adulteración, que crece por días, y el clandestinaje, que no le va a la zaga, perjudican a nuestra industria lechera bien organizada que es víctima de la competencia desleal. Como es lógico donde el consumo de la leche no está rodeado de todas las garantías de que necesita para que pueda disfrutar de la confianza del público, no sólo se reduce sino que entraña una serie de peligros para la clientela. Se impone, pues, como una gran urgencia del momento, proceder a regularizar el abasto de leche, de acuerdo con el interés del pueblo que coincide, por fortuna, con el de los productores honestos. Desatenderlo supone dos cosas igualmente inadmisibles: la ruina de ese sector industrial y el abandono de la salud de la parroquia. Desde luego que esto no puede aceptarse. Que tal es el criterio oficial lo evidencia una reciente reunión de altas autoridades sanitarias, que duró varias horas en la cual se trató del conflicto que afronta la industria lechera y del peligro que se deriva para los consumidores a causa de la venta subrepticia y también de la mixtificación del alimento. Se dijo entonces que no se tardaría en implantar medidas acordes con la realidad. Pero éstas se demoran no sabemos por qué.

Repetimos que es urgente, inaplazable, poner manos en esta obra que es de un supremo interés nacional. Por imperativos económicos y por imperativos sanitarios. De agravarse la crisis de la industria láctea asistiremos, aunque nos pese, a la injustificada ruina de lo que debe ser una fuente de riqueza cubana. Esto traería aparejada el hambre, mejor dicho, más hambre en nuestros campos. Y también la pérdida de toda esperanza respecto a que el abastecimiento de leche ofrezca al pueblo, como ocurre en todos los países civilizados, un máximun de garantías. No se nos alcanza, empero, que ninguna de las dos cosas pueda ocurrir, porque ambas son igualmente evitables mediante un esfuerzo que obtendría sinceros aplausos de la opinión nacional.

Las irregularidades en el proceso afiliatorio

Las juntas electorales de los diversos municipios se hallan en la actualidad entregadas a la tarea de comprobar la veracidad de las afiliaciones presentadas por los partidos políticos. Según las informaciones suministradas se han cometido numerosas irregularidades en el proceso que acaba de terminar. En la capital de la República hay más de veinte barrios donde el número de las afiliaciones resulta mayor que el número de los electores. Igual contrasentido se advierte en muchos términos municipales. Y en otros el porcentaje de afiliados es tan alto que resulta inverosímil, aun teniendo en cuenta que en esta ocasión la movilización espontánea del electorado ha sido más intensa que otras veces y ha habido nada menos que dieciséis agrupaciones políticas realizando una tenaz campaña para obtener afiliados.

Un problema delicado es el de las duplicidades. Al amparo del precepto del Código que permite la opción entre dos partidos, son muchas las personas que se inscribieron en más de una organización política. Tales personas, según la Ley, no han cometido delito, estando sólo obligadas a decidirse por uno de los dos partidos, dentro de un plazo de cinco días.

Ahora bien, ¿están en el mismo caso los que han incurrido en triplicidad o cuadruplicidad? Creemos que no. Lo que el legislador quiso prever al establecer el derecho de opción fué el caso del elector dubitativo o el del ciudadano que, bajo presión de cualquier índole, se vió forzado a afiliarse a un partido, sintiendo en realidad simpatías por otro. Este caso es perfectamente lógico y, desde luego, humano. Pero el de inscripción en más de dos partidos resulta ya «demasiado humano». En éste cabe la fundada sospecha de que se ha comerciado con el derecho de afiliación. Según el rumor público ha habido sujetos tan carentes de escrúpulos que, haciendo mercancía de la función cívica, se afiliaron, previo pago, a cuatro o cinco partidos. Claro que en estos casos tanta responsabilidad tiene el que hizo la venta como el que hizo la compra y más aún este último, porque el que vende un derecho es, por lo general, un necesitado, mientras que el que lo compra es un corruptor de oficio, que abusa de la mala situación económica de algunos ciudadanos para pervertirlos cívicamente y levantar a su costa un espurio caudal político.

Ha habido también casos de duplicidades y triplicidades sin responsabilidad de ninguna clase para las personas cuyos nombres aparecen en las listas de afiliación de distintos partidos. Es la burda maniobra del vaciado del censo, el autoengaño con que se ha pretendido, vanamente, engañar a los demás. En estos casos la responsabilidad es exclusivamente de los miembros de las mesas de inscripción.

Las juntas deben ser minuciosas y enérgicas en la búsqueda y localización de estas irregularidades. Pero deben procurar no entorpecer el proceso constituyentista con complicaciones inútiles ni demorarlo con trámites innecesarios. Sólo cuando sea indispensable deben acordarse nulidades de carácter general en determinados municipios o barrios. Estas nulidades afectan a todos los partidos, tengan o no culpa en los fraudes descubiertos, y no es razonable que paguen justos por pecadores. Lo que debe hacerse es determinar de quién es la responsabilidad en cada caso y cargar sólo sobre los verdaderos responsables todo el peso de la Ley. Si se procede con equidad y ponderación, no será difícil rectificar los errores y anular las defraudaciones cometidas, poniendo la verdad en su lugar, reduciendo algunas cifras exorbitantes y castigando a los que, a pesar de las sanciones establecidas, han tenido la audacia de adulterar el proceso afiliatorio.

Hay que tener presente, por otra parte, que las afiliaciones no constituyen una prueba definitiva de pujanza electoral. La opinión pública tiene un fino instinto ponderador y no necesita de operaciones aritméticas para calibrar la fuerza de cada partido. No vale, pues, la pena perder demasiado tiempo rectificando las afiliaciones, si ello ha de significar un aplazamiento de todas las fechas ya fijadas dentro del proceso hacia la Constituyente.

DAME QUE OLVIDE...

Señor, dame la paz, y de la fuente
de tu abierto costado,
lanza una gota de agua hacia mi frente
en la que arde el infierno del pecado...
y haz que la gota se convierta en río,
y después en torrente,
para extinguir de este tormento mío
la quemazón urente...
De este furor sediento, que decide
mil muertes en mi pecho...
Señor ¡Dame la paz!
Dame que olvide
todo el mal que me han hecho...!

Annie VOAREL

Epistolario de OTEYZA

Sr. Igor Cassini.
Warrenton.

Muy señor mío:

Por la parte que le toca, lamento mucho el acaecimiento en que ha intervenido usted de manera tan principal como forzada. Vaya esto ante todo. Pero vaya en seguida que me alegro bastante de lo ocurrido, por otra y aun por otras partes.

Es que yo no creía que semejante cosa pudiese suceder hoy, y en los Estados Unidos, además. Son los que corren días de progreso, siendo esa nación la más progresiva de todas. ¿Cómo creer así que de allá llegase ahora la noticia de un caso de emplumamiento? Y tal noticia ha llegado, nada menos que en información cablegráfica.

Esta ha sido la causa primera de mi regocijo. ¡Se empluma todavía! Y no en las salvajes regiones internas del Africa o isleñas del Pacífico, ¡sino en uno de los civilizadísimos Estados de la Unión de América del Norte! Pues al Estado de Virginia donde se ubica esa ciudad de Warrenton, corresponde la noticia indicada. Claro que, bien mirado, cerca de la capital de los Estados Unidos debía aplicarse esa pena aflictiva.

Pena medieval fué en Europa, que solía aplicarse a quienes practicaban el oficio por Cervantes calificado «de discretos». Sin embargo, tiempos más próximos tuvo de aplicación en las colonias inglesas de América. Cuando éstas pugnaban, precisamente, por dejar de ser colonias inglesas y convertirse en nación independizada. Firnin Roc, en su biografía de Washington, lo cuenta.

Cuando como primera medida de resistencia los colonos boicoteaban las mercancías importadas, aquellos que no cumplían el compromiso de negarse a recibirlas, eran condenados a quemarlas públicamente, y «luego la multitud impregnaba de alquitrán a los delincuentes y les revolcaba en plumas». A lo que añade el citado autor: «Demuestra los resultados que por estos medios se obtenían, el que en Nueva York las importaciones cayeron de 487.000 libras esterlinas en 1774, a 1.228 en 1775».

Acaso la probada eficacia del emplumamiento, es lo que ha motivado que esos jóvenes virginianos, disgustados con el artículo publicado por usted en el «Washington Times-Herald», decidieran emplumarle. Y con hacerlo—siguiendo el clásico sistema: desnudarle, untarle la brea y cubrirle bajo plumas—no han hecho otra cosa que perseverar en una costumbre heredada de sus nobles antepasados.

De alabar es esto. Oyéndose viene que las costumbres antiguas se están dejando perder. Y quienes lo dicen, dícenlo lamentándose. Pues bien; ahí encontramos una costumbre no muy antigua en los Estados Unidos, pero sí de mayor antigüedad en Europa. Que se practique aún actualmente, me alegro.

Tanto más cuanto que puedo escribirle esta carta, a la que ruego me conteste usted. ¡Hágame el favor! Es que deseo saber hasta qué punto resultan envidiables las antiguas costumbres. Y usted puede decírmelo, respecto a ésa que ha tenido ocasión de experimentar.

¿Cómo se sienten los emplumados? Respóndame a la pregunta, con las dos respuestas correspondientes a lo lo físico y a lo espiritual. Esto es, si el emplumamiento produce dolores y si veja verse convertido en bípedo con plumas. Según lo que usted me diga sobre ambos extremos, deduciré hasta qué punto hay que alegrarse de que el pasado vuelva así.

De todos modos, lo que para usted haya tenido de lamentable el acaecimiento, lamentado queda por mí con reiteración, al terminar ofreciéndome suyo atento s. s. q. e. s. m.

Luis DE OTEYZA

La Habana, 29 de Junio de 1939.

DESDE PARIS

RECUERDOS DE NIJINSKI

Ernesto Molina, parco, sin jamás alterar la voz, con los pensamientos bien abotonados y los gestos bien disciplinados, me cuenta, esta tarde, sus recuerdos de Nijinski. Ernesto Molina, español que no parece español, conoció el dios de la danza cuando los Ballets Rusos estuvieron actuando en Madrid, en 1918.

—¡Es decir—le digo yo—hace solamente veintiún años! Como pasa el tiempo...

—Pues todavía estoy usando sus zapatos...

No logro evitar un gesto de sorpresa. No he comprendido bien. Molina sonríe y después explica:

—Yo creo que Nijinski, desde aquella época, había comenzado a perder el sentido común. Se le veía ya un poco despeñado en el abismo de la locura... La anécdota de sus zapatos es muy sencilla, pero significativa. Yo era por entonces estudiante y andaba enamorado de una madrileña que había entrado al servicio de los Nijinski en calidad de secretaria. Por eso tuve muchas oportunidades de estar con ellos, de llevarlos a conocer los rincones típicos de Madrid, a que comieran platos nuestros, etc. Y una vez llevé a Nijinski —que por cierto andaba acompañado de Ana Pawlova—a una zapatería reputada por confeccionar «los mejores zapatos de España»... No recuerdo cuantos pares de zapatos ordenó que le hicieran a él. ¡Una enormidad! Pero jamás olvidaré mi susto cuando dejaron a la puerta de mi casa una caja de zapatos, conteniendo... ¡veinte pares! Aquella generosidad, que tocaba los límites del despilfarro, me dejó pensativo. «Este hombre no debe andar muy bien de la cabeza», me dije... Desgraciadamente la locura vino a instalarse definitivamente en su cabeza antes de que yo lograse acabar con aquellos veinte pares de zapatos madrileños...

Un silencio. Molina parece andar buscando en sus recuerdos otra anécdota para contármela. Nijinski, pensionario de una casa de salud de Suiza, gordo, encanecido, es, en ciertos momentos, un fantasma para todos los que lo conocimos. Su personalidad divina era tan fuerte, tan rabiosamente personal — el único hombre que verdaderamente tenía alas, como los dioses—que nunca se olvida, siempre anda a flor de recuerdos en nuestras conversaciones. Ernesto Molina habla, al fin.

—¿Sabe usted—me dice—que fué Nijinski quien introdujo, en nuestras tierras de la Europa Occidental, la moda de los calcetines de colores vivos...? Recuerdo que una vez deambulábamos por Madrid. El buscaba un almacén de objetos de artistas. Quería a todo trance unas medias de seda roja, pues aquella noche tenía que bailar en el Real no recuerdo qué ballet, en el cual hacía el papel de príncipe de un cuento oriental. Pero no había esa clase de almacenes en Madrid, y naturalmente no había medias. Fué entonces que se me ocurrió llevarlo a un almacén en donde vendían objetos de toreros. Nijinski quedó estupefacto delante de un magnífico par de medias rojas. Compró inmediatamente no sé cuántas docenas... y comenzó a usarlas aun para ir por la calle... ¿Querrá usted creer? Pocos días después todos los hombres elegantes de Madrid llevaban calcetines de colores vivos, «calcetines Nijinski», como decían ellos! Y París, y Londres y Berlín siguieron... Pero yo sólo estoy en el secreto del origen de esa moda...

Otro silencio. El fantasma de Nijinski alado queda opacado delante del fantasma del Nijinski actual, gordo y flojo como un abad de provincia, con la papada caída y los cabellos ralos y blancos coronando dos ojos sin expresión y sin brillo. Nuestro silencio está lleno de pena común. Yo le digo al amigo Molina, de pronto:

—Mejor es no hablar de él...

—Como usted quiera...

«Como usted quiera» es la respuesta de siempre en la boca de Molina, este español sin grandes gestos, que siempre anda con las ideas bien abrochadas y que camina suave, por la vida como sobre el asfalto de la acera.

Eduardo Avilés Ramírez.

NO TENIA «VISTA»

Un gitano se llegó a un pueblo con un caballo, con el propósito de venderlo. Pronto entró en tratos con un andaluz y en elogio del jamelgo le dijo:

—Pué mire usté... El caballo no é mú bonito porque no tié vista, pero é mú bueno pa el trabajo.

—Si es así ¿quiere usté cincuenta pesetas por la jaca?

—Trato hecho —dijo el gitano—. Ya le digo qu-el caballo no é bonito, no tié vista, pero é mú trabajador.

El andaluz se llevó el caballo, pero al querer hacerlo entrar en el establo, el caballo se resistía a obedecer al amo. El andaluz observó, entonces, que el caballo era ciego; y ciego de ira fué a interpelar al gitano antes que éste desapareciera del pueblo. A sus reproches tan justos, éste le dijo muy suelto de cuerpo:

—¿De qué se queja usté? No le había dicho yo que no tenía vista?

EN EL CUARTO ROUND — *por Roseñada*

—¿Por qué te enfureciste en este round?
—Porque me preguntó si mi «peso completo» lo había ganado haciendo afiliaciones en La Habana...

MARTE SE ACERCA A LA TIERRA: EN SU PERIGEO EL 27 DE JULIO

Cómo aparece el planeta ante el lente del gran telescopio de Monte Wilson. —Su estrella polar, Alfa de Cefeo, será nuestro polo en el año 7939

Por R. S. RICHARDSON

(El autor de esta serie de artículos, de la que es éste el segundo, es uno de los astrónomos del observatorio de Monte Wilson en California).

PASADENA, (California), junio de 1939.—A media noche del 27 de julio próximo el planeta Marte estará a menos de 60 millones de kilómetros de la Tierra, distancia inferior a la de todos los otros cuerpos celestes con excepción de la luna. Por espacio de casi un año Marte se ha estado acercando a nosotros y su brillo ha ido cobrando mayor intensidad.

Cuando Marte esté a la distancia que estará en julio, bastará un telescopio callejero para hacerle aparecer tan grande como la luna llena aparece ante el ojo humano. Pero estos instrumentos son simples juguetes comparados con los que hay en los grandes observatorios. ¿Qué apariencia tiene Marte cuando se le observa a través del telescopio más grande del mundo? ¿Qué revelará el telescopio de cinco metros de diámetro el 27 de julio, si está ya terminada su instalación?

(N. de la R.: el autor se refiere al instrumento que se está instalando en Fort Davis (Texas), que tiene un espejo reflector de 200 pulgadas, o cinco metros, de diámetro; el del Monte Wilson tiene un reflector de 250 centímetros) y es en la actualidad el más grande del mundo).

Ante todo, consideramos lo que podría verse con el telescopio de cinco metros de diámetro si las circunstancias fueran ideales para la observación. Es decir, si el aparato fuera ópticamente perfecto, y si no existiera la atmósfera terrestre. En ese caso hipotético y a la distancia que estará Marte el mes que viene ese telescopio haría lo siguiente:

1.—Aumentaría el tamaño aparente de Marte 12.000 veces, lo que equivale a decir que éste aparecería ante el ojo humano como si estuviera a la distancia de 5.000 kilómetros, que es más o menos la que separa a Estados Unidos de Francia.

2.—Permitiría ver cosas de un tamaño de 12 kilómetros y líneas de un espesor mucho menor.

Si hubiera ciudades en Marte del tamaño de las más grandes que hay en la Tierra, como Londres, Nueva York, Berlín o Buenos Aires, es posible que aparecieran ante el lente del telescopio como si fueran pequeñísimas manchas oscuras. Es también posible, quizás, que se pudiera distinguir alguna enorme manada de animales, por su movimiento. Esto es lo más que podría esperarse del telescopio de cinco metros si todas las circunstancias fueran ideales. Pero de ningún modo podemos abrigar la esperanza, en el estado actual de la ciencia, de ver algún ser viviente en Marte. Aunque los marcianos fueran del tamaño de un dinosauro bestia prehistórica que pesaba 40 toneladas y tenía una longitud de 30 metros en algunos casos, no podríamos llegar a distinguirlos.

Obstáculos terrestres

En la práctica, la capacidad de observación de un telescopio es muy inferior a la capacidad teórica en circunstancias ideales. El obstáculo principal es la atmósfera terrestre que está siempre en estado de agitación y hace, por consiguiente, que los cuerpos celestes aparezcan difusos y movidos. Cuando más aumentamos el tamaño aparente de un objeto celeste, tanto más difuso y movido aparece, porque aumentamos al mismo tiempo los efectos atmosféricos. Si aumentamos demasiado el tamaño aparente de Marte, aparecerá como una simple mancha, con lo que habríamos contrariado nuestros propósitos. El aumento más grande que consiente la práctica, en circunstancias favorables es de 1,000 diámetros; con lo que Marte se acerca a una distancia aparente de 60,000 kilómetros.

Marte, visto a través de un telescopio poderoso cuando la atmósfera está en calma y clara, es un espectáculo soberbio y difícil de olvidar. Da la impresión de ser un globo de tono rosáceo, sobre el que algún pintor descuidado hubiera puesto manchas verdes y azules. Las regiones rosadas son vastos desiertos, tan áridos y desolados como el Sahara; pero las manchas verdes y azules cambian de color y de tamaño a medida que pasan las estaciones, como si fueran vegetación. Otra característica sobresaliente es el brillante casco de hielo que cubre el polo Sur del planeta. Se cree que este casco no sea más que una tenue capa de nieve y hielo, cuyo espesor probable no sobrepase unos pocos centímetros. Hay otro casco similar en el polo Norte, pero la inclinación del eje de Marte no lo deja ver en la actualidad.

Estos cascos polares parecen ser las únicas fuentes que surten al planeta de agua. Hace unos años causó seria preocupación una sequía que asoló el agro norteamericano; empero, en Marte hay una sequía perpetua peor que lo más grave que pudiera imaginarse en la Tierra. Más del 60 por ciento de la superficie marciana es un desierto. Grandes nubes de polvo, una de las cuales ha llegado a tener 500 kilómetros de longitud y 25 de ancho se han visto pasar a través del desierto. No podemos tener la seguridad de haber visto verdaderos chorros de vapor en Marte. Se han visto, sí, misteriosas nubes azules, y a veces una niebla singular oscurece un área del tamaño de los Estados Unidos. Pero se ha dicho que las nubes que traen la lluvia deben ser tan raras en Marte como eclipses totales del sol son en la Tierra.

Líneas extrañas

Los detalles más raros y que más llaman la atención son, empero, los más difíciles de percibir. En momentos en que el aire está en una calma excepcional se puede ver, de repente y por brevísimos instantes, una masa increíble de detalles: largas líneas delgadas y pequeñas manchas que forman una red que cubre todo el disco. Las estrechas líneas súbitamente son los famosos «canales», que algunos astrónomos suponen que han sido construídos por seres inteligentes con el fin de llevar el agua de los cascos polares a las regiones áridas.

Las manchas son conocidas con la denominación de «oasis», y evidentemente tienen cierta relación con la red de «canales» El profesor Percival Lowell, que dedicó años al estudio de Marte con la ayuda de un poderoso telescopio, creía que estas manchas podrían ser en realidad las ciudades marcianas. Sin embargo, son estos conceptos que no comparten todos los astrónomos.

Si fijamos nuestra atención sobre algún punto destacado y lo observamos cuidadosamente durante algunos minutos, veremos que se mueve. Se mueve porque Marte gira sobre su eje en forma similar a la de la Tierra. Continuamente aparecen sobre la superficie marciana nuevas características, mientras desaparecen otras por el lado opuesto. Si se comparan los dibujos de Marte hechos hace un siglo con los de estos días, es posible determinar la duración del día marciano con una tolerancia de segundos más o menos: el día dura en Marte exactamente 37 minutos y 22.7 segundos más que en la Tierra. Si nos trasladáramos a ese planeta súbitamente, tardaríamos más de una semana en darnos cuenta del cambio.

El polo Norte de Marte está en dirección a una estrella brillante llamada Alfa de la constelación Cefeo. Dentro de 6,000 años el eje de la Tierra se habrá inclinado de modo que en lugar de dirigirse a nuestra actual estrella polar, estará inclinado en dirección al Alfa de Cefeo. Dicho de otro modo, la estrella polar de Marte en la actualidad será la estrella polar de la Tierra en el año 7939.

(Derechos reservados al DIARIO DE LA MARINA, por North American Newspaper Alliance).

UN PRETENDIENTE OBSTINADO

Nombrado ministro de la Reina Isabel II, de España, en 1856, don Cándido Nocedal, al llegar al ministerio el primer día, encontró al pie de la escalera a un individuo pobre, pero decentemente vestido, que quitándose el sombrero color de ala de mosca, le dijo:

—A la orden de V. E., señor Ministro.

Cuando bajó, algunas horas después, el mismo hombre repitió las mismas palabras.

Volvió don Cándido a su despacho por la noche, idéntica escena.

Al día siguiente, otra vez lo mismo.

Y esto durante una semana.

Aquel extraño personaje no se le acercaba nunca, no le entregaba memorial ni le decía más que las palabras consabidas.

—A la orden de V. E., señor Ministro.

Nocedal ya no pudo más, y una mañana al verle inmóvil en el sitio de costumbre, se dirigió a él con los puños cerrados, preguntándole:

—¿Quién es usted?

—Un pretendiente, señor.

Llegaron al despacho. El Ministro llamó al jefe del personal.

—Una vacante para este hombre.

—¿En Madrid?

—No, fuera, lejos, lo más lejos posible. Tráigame usted la credencial al momento.

Y el pretendiente quedó colocado en pocos minutos.

A TRAVES DE LA VIDA

LAS ARMONIAS INEFABLES

(ESTUDIOS SOCIALES)

Mi pobre y excelente amigo Alfredo Martín Morales, cuya memoria siempre me acompaña como la del inolvidable Enrique Hernández Miyares, me decía una vez que discurríamos en la redacción de «El Figaro» literario cochitril de la calle del Obispo donde por las tardes se reunían Manuel de la Cruz, Enrique José Varona, Manuel Sanguily, Diego Vicente Tejera y toda aquella pléyade de jóvenes que a falta de dinero tenían ideales. Pues aquel gran periodista y eximio literato, me dijo que iba a escribir un libro acerca de psicología de nuestra capital, al que titularía FARSOPOLIS como el más adecuado a la ciudad de la falsedad y la mentira.

Mucho he pensado después acerca de aquel propósito del bueno y leal compañero que tanto querían todos, por su sinceridad, su tolerancia y sus nobles sentimientos hacia su país y sus paisanos.

¿Por qué había de llamar Farsópolis a la Habana, cuando todo lo que aquí se hace es con la mejor verdad y la mayor buena fe?

La culpa es nuestra si esperamos otra cosa o se defraudan nuestras esperanzas, cuando por error de concepto nos equivocamos en nuestras apreciaciones.

Que se tengan ideas de cultura, de civilización y de progreso, ahora que es un país tan independiente que ni siquiera tiene «enmienda» alguna, se comprende como de legítimo derecho; pero que tuviéramos esas pretensiones cuando el país era una factoría sin más propietarios que sus colonizadores, era un perfecto desatino.

Pero el criollo no entendía de lógica ni de razones naturales. Tenía empeño en que Cuba tuviera, a más de dinero, cultura y prestigio intelectual y se puso a competir con las demás naciones.

Se trabajó duro, se aprendieron muchas cosas y a pesar de la pobreza de la clase media y del proletariado, el país fué subiendo lo suficiente para llegar, al fin, a donde hemos venido a parar.

Y sin más análisis; no creo que merezca el concepto de «la ciudad de la Farsa» que quería aplicarle, por decepciones y desencantos, el muy querido y romántico revolucionario Alfredo Martín Morales, porque en ninguna parte existe más seriedad ni mejor intención que aquí.

Pero los que se dan por engañados, que son aquéllos que creen en las promesas, son los que sostienen que vivimos en una completa farsa.

En primer lugar, la promesa es, o era ya, en amor y en política, una presunción. En «economía» siempre ha sido «una pluma al viento», como decía, o cantaba el estimable y austero rey Don Francisco I.

Creer, pues, a la letra, lo que se nos dice es de una inocencia rudimentaria.

Y no podemos llamarnos a engaño cuando el Comisario Regio don Tomás Rodríguez Rubí, que vino a Cuba en misión política para estudiar las reformas que pretendía el país, informó al ministro de Ultramar de aquesta manera:

«Son los cubanos, Excelentísimo Señor, maestros consumados en el arte del disimulo y la mentira».

Así, pues, no es extraño que a nosotros mismos, que sufrimos las consecuencias de esta idiosincrasia, nos parezca que es una farsa todo lo que aquí se hace.

Nada de eso. Lo que se promete es con la mejor buena fe.

Es verdad que luego no se cumple, pero es seguramente porque no ha habido tiempo o ha faltado el dinero, pero que tenían la intención de hacerlo, de eso sí que no hay duda alguna.

Además, todos los días hay un nuevo proyecto. Se ha pensado en ensanchar las calles, en prolongar el Malecón hasta el río Almendares para hacer la Avenida del Bosque. La calzada de Ayestarán se prolongará como es de necesidad; las aceras se pondrán al lado de las calzadas o avenidas y se harán maravillas de Arquitectura.

Hay que tener confianza «Confiar y esperar», dijo el señor Conde de Montecristo.

Héctor DE SAAVEDRA

El Mundo de Mañana

(LA FERIA MUNDIAL DE NEW YORK)

— x —

En la Zona de los Intereses Comunales —he llegado a preguntarme si toda la Feria no es de intereses comunales— hay docena y media de pabellones y una finca rural totalmente electrificada que al más citadino de los habaneros convencería de que allí podría vivir en completa felicidad. Una de las exhibiciones que más cautivaron mi interés en la Feria fué la de esta finca electrificada. Siente uno al visitarla, el deseo de establecerse en ella, de quedarse a vivir allí. La casa de vivienda tiene desde el insignificante encendedor eléctrico hasta una escogida biblioteca. Presenta esta hermosa finca la Electric Utilities Exhibit Corporation y está situada entre el río y la Avenida del Arco-Iris, y hay emplazadas en ella varias estructuras dedicadas a las distintas necesidades de una finca donde no falta nada.

Hermosas vacas lecheras de la mejor raza, con sus correspondientes terneros. Estas vacas son eléctricamente ordeñadas y luego la leche por conductos electrificados, pasa a la planta de pasteurización, de allí a otra sala, donde es embotellada y sellada. Hay también hermosos caballos percherones, que se dedican a aquellos servicios que no pueden ser efectuados mecánicamente. Hermosas crías de gallinas de raza y de toda clase de aves domésticas. Terrenos dedicados a la siembra de hortalizas; jardines donde crecen hermosas flores. Y esto, lectores, me hizo recordar, con tristeza, la carencia de flores en nuestros predios rurales. Recuerdo mi artículo titulado «Sin libros y sin flores». En ninguna finca americana por mí visitada en los Estados Unidos dejé de ver ambas cosas. En cambio, ¿en cuántas fincas nuestras hay flores y hay libros?

Es completa la exhibición de esta finca electrificada, donde la electricidad se encuentra aplicada en más de un centenar de procedimientos. Y no faltan los hermosos manzanos, ni los airosos olmos, ni los campos de pasto, ni los arces o «maples» productores de exquisito jarabe, que ofrecen, además, al ganado su sombra protectora, ni el invernadero.

Yo recomiendo a mis compatriotas que visiten la Feria Mundial de New York que no dejen de visitar esa finca modelo. Muchos de los cubanos que lleguen allí serán quizás dueños de fincas aquí. ¡Y qué lección tan provechosa obtendrán en aquella espléndida exhibición. Lección que aprovechada luego servirá para mejorar nuestras condiciones de vida rural, cosa de la cual estamos en realidad necesitados.

La exhibición focal, cuya elevada fachada columnal da el frente a Bowling Green cerca del paradero de los sub-ways, está emplazada en un soberbio edificio de líneas modernas y su exterior está regiamente adornado con soberbios murales y esculturas. En aquel edificio se muestra el desarrollo de la vida comunal desde 1790 hasta nuestros días. La época en que se trabajaba de continuo, sin descanso apenas sin tiempo casi para el estudio y la distracción, hasta ahora, en que la vida se desenvuelve más organizadamente, con tiempo para el estudio, para el descanso y para el recreo. Allí están representados los distintos sectores de la vida comunal: la habitación, el recreo, la educación, el arte y la religión.

En una vasta sala de unos ciento cincuenta pies de largo y cincuenta de ancho hay un número de «sets» convenientemente distribuídos en una pared semi-circular. Por medio de una combinación de luces, acompañada de la voz de un narrador, la atención del visitante se concentra en cada uno de los «sets» donde se van desarrollando las distintas fases del progreso. Comienza la exhibición en plena noche. Se oye el canto de un gallo. Entonces, poco a poco, la noche va dando paso al amanecer. Un amanecer en 1879. Una escena rural. Los hombres de la época en sus trajes ofrecen un aspecto semi-cómico. Luego una villa colonial. Una iglesia y un pequeño cementerio. Una tienda. Una escuela. Una escena tras otra mostrando el progreso entre aquella época y la actual. Durante ese intervalo de tiempo el hombre ha pensado y la ciencia hurgando, investigando ha logrado mejoras en el aprovechamiento de las fuerzas naturales. Y en contraste directo aparece el hombre más libre, más feliz...

Pero ¿es eso cierto?

Once millones de desocupados hay ahora. Muchos hombres y mujeres y niños viven sumidos en la mayor pobreza. El hogar ya no es como antes. Centenares de restorantes esparcidos en el perímetro de la urbe indican que la mayor parte de las gentes «comen fuera». Ya no es la mesa el lugar sacrosanto donde se reunía la familia tres veces al día, bajo la patriarcal figura del jefe de la casa. Progresamos...

José CAMINERO.

Bibliografía

PUBLICACIONES RECIBIDAS

«CUSPIDE. — Revista mensual, órgano del Club «Mercedita», de Melena del Sur. Junio 1939. Año III. No. 6. 122 páginas. Director: José Cabrera Díaz.—Una gran Revista que se publica en el interior de la República, y que tiene una gran circulación en la capital y en el mundo entero. En sus páginas colaboran las más destacadas firmas del movimiento intelectual contemporáneo: González y Contreras, Antonio Iraizos, Alfredo Alvarez Solís, José R. Castro, Antonio Martínez Bello, Mercedes Pinto, Mariblanca Sabas Alomá, J. Buttari Gaunard, Francisco Vallhonrat, Samuel Caldevilla, Arturo Doreste, Enrique Geencier, Rafael Enrique Marrero, Pastor del Río, Enrique Serpa, y otros muchos. «CUSPIDE», tribuna libre, vanguardia de las letras cubanas, merece una cálida felicitación por su loable esfuerzo en pro de la cultura.

«AMERICA». — Revista de la Asociación de Escritores y Artistas Americanos. Junio 1939. Año I, No. 6. 96 páginas. Director: Pastor del Río. Una gran Revista que se publica mensualmente y que contiene interesantes artículos y crónicas literarias de escritores contemporáneos. Información gráfica de los últimos acontecimientos culturales en la República. Ultimas noticias de todo el mundo y del continente americano. Interesante sección de anécdotas sobre personalidades americanas. Sección de bibliografía americana. «AMERICA», Revista de interés general es una de nuestras publicaciones que más abogan por el acercamiento entre los pueblos del continente.

«LA SITUACION DE LA CLASE OBRERA EN U.R.S.S.». — Demetrio Paryezko. (Biblioteca Popular de Cultura Social). No. I. Editorial «Enrico Ariani», Florencia, Italia. 1939. 45 páginas.—Folleto basado en documentos soviéticos de los que se deducen consideraciones importantes sobre el estado actual del obrero ruso en la U.R.S.S. Su autor demuestra con datos fidedignos el fracaso del Estado Socialista ruso, la triste situación del obrero y del campesino, la muerte del igualitarismo en los salarios en el 1931, y su sustitución por el sistema llamado «progresivo» según el cual el obrero ha de rebasar el límite del trabajo fijado para obtener un mínimo aumento en la remuneración; los falsos conceptos de la libertad: de prensa, de religión, de asociación; el estado miserable de la vivienda rusa, precio elevado de las prendas de vestir y de los comestibles, etc. Todos estos puntos de la actual organización soviética rusa se tratan en este folleto con claridad y precisión del más alto interés general.

Adela JAUME

M.E.C.D. 2016

¡No desafíe Ud. a la Piorrea! Comience a usar FORHAN'S hoy mismo

No debe Ud. arriesgar trastornos en las encías. Evite el peligro de la temida piorrea. Comience a usar desde luego la pasta dentífrica FORHAN'S que es de DOBLE acción: limpia la dentadura y protege las encías.

Las pastas dentífricas ordinarias sólo protegen a medias. Sólo limpian la dentadura. Forhan's es *diferente:* imparte doble protección porque posee un ingrediente especial para las encías. Empiece usted a usar Forhan's hoy mismo!

9FS4

Forhan's

ES DE DOBLE ACCION

Limpia la Dentadura
Conserva las Encías
R. J. Forhan, D.D.S.

ESCOJA!

SUFRIMIENTOS BIENESTAR

Sufrir todos los meses de dolores de cabeza, trastornos digestivos, reglas dolorosas; segura candidata a trastornos circulatorios, metritis, varices, etc.

O bien, gozar de una salud perfecta, ser activa, ligera y tener todos sus órganos sanos. Si Ud. prefiere gozar de una salud equilibrada, cuídese tomando la FANDORINE, medicación opoterápica que regulariza las funciones orgánicas de la mujer, y asegurando su higiene íntima diaria por medio de la GYRALDOSE, el antiséptico ideal, el microbicida seguro e inofensivo que devuelve la vitalidad a los órganos y reduce y tonifica las mucosas.

FANDORINE
Y
GYRALDOSE
conservan la juventud

ETABLECIMIENTOS CHATELAIN, 2, RUE DE VALENCIENNES, PARIS
PRODUCTOS CHATELAIN
LA MARCA DE CONFIANZA

EL CONGRESO DINAMARQUES SE DISPONE A PROTEGER LA PROPIEDAD DE PRENSA

COPENHAGUE, Dinamarca, junio 28. (Havas).—El Congreso de la Cámara Internacional de Comercio, en el debate que dedicó en la sesión de hoy a la cuestión de la protección a la propiedad industrial, abordó el problema de proteger las informaciones de prensa obtenidas a menudo al precio de grandes esfuerzos y mediante una organización muy costosa.

Los delegados de los diferentes países se declararon en favor de que se dé protección a esas informaciones periodísticas.

SUFRIO LESIONES

Al caerse en el patio de su domicilio se ocasionó lesiones de carácter grave, Antonio Díaz Valdés, de 38 años y vecino de B número 55, en el Vedado.

CRONICA HABANERA

EN LOS QUINCE

Días pasados cumplió los quince años, la suspirada edad de los quince, la dulce y encantadora jeune fille Ofelia López Oña y Morales, hija del distinguido matrimonio Juan López Oña y Chichita Morales.

La señorita López Oña, que figura en la última promoción social, celebró el fausto suceso con un almuerzo para sus amigas.

Felicidades.

COMIDA ELEGANTE.—En la preciosa residencia que posee en el Vedado el doctor Alfredo Botet y su gentilísima esposa Fabiola de Arriba, se celebró anoche una comida.

La ofrecieron los distinguidos esposos para festejar a un grupo de sus amistades.

He aquí sus nombres:

El Ministro del Brasil, Excmo. Señor Sylvio Rangel de Castro y señora Louise Botiaux.

El Consejero Comercial del Brasil, doctor Walder Lima Sarmanho y señora Morena Taisses.

El ingeniero Eugenio Rayneri y señora Rosita Cadaval.

El doctor Harry Romney y señora Yiyina de Cárdenas.

La señora Blanca Alvaro viuda de Arriba.

Y el estimado compañero Pablo Alvarez de Cañas.

La mesa lucía muy bella, decorada artísticamente con un valioso centro cuajado de flores naturales.

LOS QUE EMBARCAN.—El próximo domingo, por la vía aérea, embarcará para los Estados Unidos la bella y gentilísima dama Ofelia Cabrera de Repilado en unión de su simpático hijo Ricardo, el que se quedará en un campamento de verano en Georgia.

Tengan un feliz viaje.

—oOo—

Para el próximo dieciséis de julio hacen preparativos de viaje el conocido matrimonio Henry López Oña y Rosario Arellano en unión de sus hijos.

Se proponen pasar dos meses en los Estados Unidos.

CHARLES LOPEZ OÑA.—En el Anglo-American Hospital del Vedado, ha sido operado en días pasados, de apendicitis, por el eminente cirujano doctor Núñez Portuondo, el conocido caballero Charles López Oña.

Su estado es muy satisfactorio.

Lo celebramos.

PARTY DE DESPEDIDA.—Para despedir al conocido clubman Eutimio Falla Bonet, que embarca próximamente rumbo a Europa, se viene organizando un party.

Tendrá efecto en uno de nuestros principales restaurants en fecha que oportunamente anunciaremos.

(Continúa en la página SIETE)

Hoy, San PEDRO y San PABLO

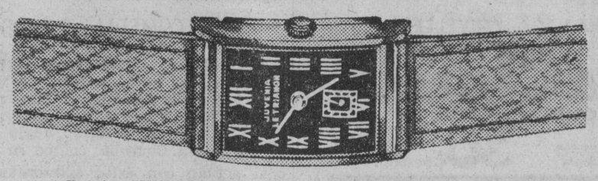

Relojes JUVENIA, Movimiento Ancora, 16 Rubíes, Caja de Acero Inoxidable **$15.00**

Joyería "LE TRIANON"

SALVADOR FONDON Y CIA., LTA. GALIANO, 405.

HOSPITAL CALIXTO GARCIA

Director: Dr. M. Costales Latatú. Cirujano de Guardia: Dr. José S. Lastra Camps. Médicos de Guardia: Doctores José L. del Río y Sánchez Rojas.

INGRESOS: Alberto Pérez, Josefina Hernández, Felicia Rodríguez, Ofelia Escobar, Agustina Proveda, Manuel Romagosa, Virginia Piñeira, Matilde Zapata, Manuel Drigg, Rafaela Rivalta, Roger Toyos, Antonia Mecina, Francisca Ibarra, Marta Pérez, Ismael Baños, Augusto López, María González, Chan Tan, Manuel Moret, Hilda Velázquez, Ernesto Caballero, Antonio Villa, Nereida Jiménez, Francisco Chan, Miguel López, Juan Pérez, Braulia Rodríguez, Orlando Rojas, Juana Font, Guillermo Mena, Antonia Díaz, Julia Fernández, Ana Valdés, Clara del Sol, Héctor Gastón, Enrique García, Mariana Espinosa, Juan Rodríguez, Rufina Salazar, Alfredo Rodríguez, Eladio Soto, Francisco González, Jesús Fernández, Faustino Fleites, Luz González, Edelmira Ruiz, Erta Fiallo, Sarah Borrajo, Amalia Torres, Rita Montano.

Total: 52 ingresos.

ALTAS: Rafael Torres, José Morales, Félix Santos, Donato Arteaga, Rolando Borrot, Francisco Cossío, Juana García, Rigoberto González, Juana Ma. García, Juan González, Baltasar López, Gabriel Lara, Andrea Pérez, Mara Pérez, Juan Ramos, Francisco Trabanco, Leoncio Hernández.

Total: 16 altas.

OPERACIONES: María del Pino, Amputación abdomino-perineal del recto, doctor Lastra. Candelaria López, Tarsectomía, doctor Tarafa. Ramón Gómez, Curetaje óseo, doctor J. I. Tarafa. Carlos González, Osteosíntesis, doctor J. Martínez Páez. Cristóbal Yanez, Incisión y drenaje, doctor Huergo Pino. Crescencio Ramírez, Amputación tercio medio, doctor M. Huergo Pino. Casimiro López, Apendicectomía, doctor M. Huergo Pino. Sarah Borrajo, Resección de trompa derecha, doctor M. Huergo Pino. Eugenio Córdova, Uretrotomía interna, doctor Abelleira. Guillermo Martínez, Operación Mc Reynolds, doctor Durán. Josefa Bello, Enucleación, doctor Durán. Jerónimo Pérez, Extracción catarata, doctor Durán. Abelardo Díaz, Extracción catarata, doctor Durán. Abelardo Díaz, Extracción catarata, doctor Durán. Bernardino Méndez, Extracción de catarata, doctor Durán. Inés Betancourt, Extracción catarata, doctor Yanes.

Total: 14 operaciones.

Anestesistas: Doctores Urrutia y Rodríguez Gómez.

HORTEN Productos de Belleza. Pídalos en las principales casas.

GRAN VENTA
Popular de Julio

HOY, JUEVES:

San Pedro y San Pablo

¡Seleccione sus Regalos!

Saque usted partido de las grandes rebajas que en la Sección Masculina, como en todas, hemos hecho para esta Venta, y adquiera, por mucho menos de lo que pagaría normalmente, cuantos Regalos precise para mañana. Tenemos la más extensa variedad de artículos donde seleccionar; todos elegantes, nuevos y de verdadero gusto. Entre ellos hay, sin duda, aquellos que más se ajustan a las preferencias y a los gustos de las personas a quienes usted debe felicitar.

fin de Siglo
san rafael y águila, m-5991-92-93

EL ALCOHOL DE LAS FAMILIAS
ALCO ELITE
PRODUCTO ARECHABALA

¡NUNCA un PESO ha podido comprar MAS ni MEJORES artículos! ¡COMPRUEBELO UD.!

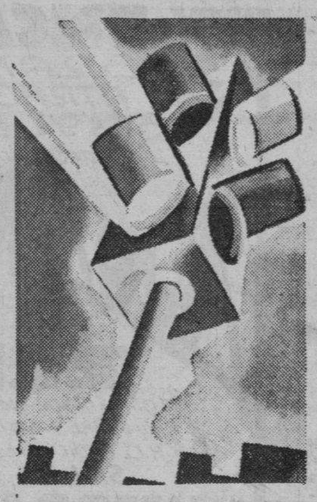

GRAN VENTA POPULAR de JULIO

¡Súmese usted a los miles de personas que acuden durante estos días al establecimiento más fresco y agradable de toda la Habana, e invierta todos sus ahorros adquiriendo cuanto precise para sí y para los suyos! Aproveche las ventajas de seleccionar allí donde los surtidos son amplios y nuevos... donde las mercancías son más finas y responden al gusto más depurado. No pierda las SENSACIONALES REBAJAS que FIN DE SIGLO ha hecho para esta venta en todo su stock, y de las cuales damos aquí, nada más que unos cuantos ejemplos:

1.55

Vestidos de Linolán

Encantadores y vaporosos modelos, fondo blanco con preciosas estampaciones, florales, formando ramilletes, agrupadas en franjas y alternando con listas. Detalles de lencería y de encajes; de lacitos y botones. Muchos modelos.

Otros Vestidos económicos y Batas de Casa, en percal y "peter-pan" estampados, rebajados a

1.29

4.25

Vestidos de Warandol

Confeccionados en excelente tejido, muy fresco y uniforme. Tienen bordados y festones, en blanco y en tonos contrastantes. Colores: blanco, lila, rosa, maíz y nilo. Diversidad de modelos

Otros Vestidos en distintas calidades de warandol, rebajados a

2.45, 4.85, 6.95 y 8.95

5.75

Vestidos de Seda

Modelo confeccionado en fino crepé satinado, de caída exquisita. Tiene cinturón de charol rojo, con bordes blancos, y botones con la misma combinación. Hay otros muchos modelos en blanco, rosa y azul.

Otros Vestidos de seda, en diversas calidades, rebajados a

2.75, 3.95, 4.85 y 7.75

48c

Refajos de "angel-skin"

Corte amplio al bies, con preciosos adornos de encaje "Alencón", cinta ancha de seda en las hombreras y remates de conchas al borde inferior. Rosa, salmón, azul y blanco. Del 36 al 44.

Otros Refajos de seda fría, de crepé y de satín, rebajados a

88c, 1.10, 1.65, 2.49 y 3.95

SOSTENEDOR ... 45c

1.35 ... FAJA DE CUTI

Sostenedores de satín y de encaje, en colores: rosa, salmón, azul y blanco, tallas del 32 al 40, rebajados a 45c. Y Fajas de cutí, con elástico en las caderas, altas al frente y bajas atrás. Abrochan al costado. Del 25 al 34. Rebajadas a 1.35.

SOSTENEDORES en otros materiales, rebajados a

68c, 95c, 1.25 y 1.45

FAJAS en diversos otros modelos y materiales, rebajadas a 50c, 59c, 89c...

1.99

Camisa de Seda Fría

Confeccionada en un tejido excelente, suave y de una caída primorosa. Incrustaciones de encaje fino, en tonos ocre. Colores: salmón, rosa y azul. Del 36 al 44.

Otros modelos en diferentes tejidos, rebaj. a

1.15, 1.59, 2.25, 2.45, 2.75... hasta 4.90

fin de Siglo
san rafael y águila, teléfonos: m-5991-92-93

¡EN TODOS LOS DEPARTAMENTOS HAY LA MISMA AMPLITUD DE SURTIDOS Y ES IDENTICA LA PROPORCION EN LAS REBAJAS! ¡ACUDA Y COMPRE SIN MOLESTIAS DE CALOR! ¡NADA COMPARABLE A LA DELICIOSA FRESCURA DEL AIRE ACONDICIONADO!

M.E.C.D. 2016

HOY - CAMPOAMOR 5.15 y 9.15 DOS TURNOS ELEGANTES
LA MARAVILLA DE LA CINEMATOGRAFIA - WARNER presenta a los GENIALES
PAUL MUNI - BETTE DAVIS
en la espectacular y sublime película
JUAREZ
con BRIAN AHERNE
CLAUDE RAINS - JOHN GARFIELD - DONALD CRISP
MILES DE EXTRAS
PRECIOS TARDE 5.15: Luneta y Preferencia 0.80 — Tertulia 0.30
PRECIOS NOCHE 9.15: Luneta y Preferencia $1.00 — Tertulia 0.40
NIÑOS A TODAS HORAS - LUNETA 40¢

ESCENARIO y PANTALLA

UNA PELICULA DE SARAH LEANDER

Invitados por el excelente amigo Juan Costa Marcote, gerente de la Cifesa de La Habana, en sustitución de Norberto Soliño, que se halla desde hace tiempo en Europa, atendiendo a la producción de la compañía, asistimos días pasados a al prueba en el «Radio-Cine» de «Premier», película europea que, con el título de «El crimen del estreno» será exhibida pronto en La Habana.

«Premier» es una cinta del corte de «Wonder Bar», «El crimen del Vanidades», «Café de París», etc. Una producción musical, a base de brillantes espectáculos revisteriles, en la cual se ha injertado una fábula policíaca muy movida e intensa.

La película está montada con mucho lujo. Toda la acción transcurre en un teatro de Viena, durante la primera presentación de una fastuosa revista musical. Hay bellos números de conjunto, originales efectos y espléndidos «sets». La acción dramática está conducida con rapidez y vigor.

Pero el mayor interés que tiene para nosotros esta película es la personalidad de la protagonista, que constituirá, sin duda, una revelación para nuestro público. Se trata de Zarah Leander, conocida en Europa por «la Greta Garbo vienesa». Es, en efecto, una mujer de cautivadora prestancia. Se la puede clasificar en el grupo de las vampiresas modernas, de las mujeres «con misterio». A una belleza fascinante y rara, añade cualidades nada corrientes de actriz avezada.

Zarah Leander es de esas actrices que acabará en Hollywood, al igual que una Garbo, una Dietrich y una Isa Miranda. Para casos como éstos tiene la industria fílmica norteamericana avizores «scouts» esparcidos por todo el mundo.

Oportunamente conocerán nuestros lectores la fecha de la primera exhibición de «Premier» o «El Crimen del Estreno», película que distribuye la Cifesa.

F. I.

CARTEL DEL DIA

POR LOS TEATROS

LA COMEDIA: A-6737. A las 5 y 30 y 9 y 30: «Los Piccoli».

"NACIONAL"
HOY, desde las 2 p. m.

«UNA MADRE SE ACUSA», (Portia on Trail). Con Neil Hamilton, Walter Abel y Frieda Inescort.

«BARRIOS BAJOS», con Bruce Cabot. «SECRETOS MILITARES». Episodio 3 de la serie «LA VUELTA DE DICK TRACY».

20 cts. Tarde — 30 cts. Noche

POR LOS CINES

ENCANTO: M-6055. A todas horas: «Zenobia», «Guerra a los espías» y presentación de Ana María.

ALKAZAR: A-6869. A todas horas: «Bajo el uniforme blanco» y «Mrr. Flow».

FAUSTO: M-7800. A todas horas: «Idilio de un genio», cartón y revista.

NACIONAL: A-6869. A todas horas: «Una madre acusa», «Barrios bajos» y episodio.

MARTI: M-2724. «Castillos en el aire» y La perseguida».

CAMPOAMOR: A-7054. A las 5 y 30 y 9 y 30: «Juárez».

AUDITORIUM: F-4455. «Emboscada» y «Dímelo en francés».

TRIANON: F-2403. «El mastín de Baskerville» e «Idilio incógnito».

INFANTA: U-3700. «Mr. Moto llega a tiempo» y «La familia del boticario».

PAYRET: A-7157. «La vida de Carlos Gardel» y cartón.

RIVIERA: F-2040. «Jesse James» y «Los grandes de Londres».

RADIO-CINE: M-1407. «Retazo» y «Padre y héroe».

NEPTUNO: M-1515. «Escuela dramática» y «La mujer del futuro».

FAVORITO: U-2650. «El gran vals» y «Mujer contra mujer».

FLORENCIA: U-3533. «El gran vals» y «Una noche de amor».

MANZANARES: U-3354. «El encubridor» y «Argel».

ROXY: FO-3255. «La virgen loca» y «Eva en los tribunales».

OLIMPIC: F-3711. «Las tres señoritas vuelven» y «La fiesta del diablo».

RIVOLI: FO-2682. «El seductor profesional» y «El santo en New York».

REINA: M-2272. «El drama de Shanghai» y «El código del hampa». Desde las 5: «La canción de la esperanza».

RIALTO: M-1831. «Ahora seremos felices» y «La fuga».

LARA: M-2421. «Alas de gloria» y «Al compás de mis recuerdos».

PRADO: M-2822. «La tragedia de Mayerling» y «Mística y rebelde».

VERDUN: A-9206. «Nacidos para amarse» y «La ley de la sangre».

COLONIAL: A-7879. «Sucedió en la Habana» y «El romance del palmar».

ACTUALIDADES: M-5575. «La pradera sangrienta» (serie) y episodio.

CERVANTES: M-6494. — «Los tres mosqueteros» y «El precio de un desliz».

MAJESTIC: M-4477. «Espías» y «El crimen de Helen Stanley».

CUATRO CAMINOS: M-3676. «Jalisco nunca pierde» y «Bajo el cielo de México».

INGLATERRA: M-5527. «Vendiendo el porvenir» y «A través de la tormenta».

LIRA: M-4474. «Cinco primores» y «El séptimo cielo».

GRIS: F-4292. «Injusticia profesional» y «Su Alteza en peligro».

VIVES: F-3128. «El abogado del amor» y «Mártir de su destino».

CUBA: M-9796. «La casa del maltés» y «Mamá Colibrí».

SALON ROJO: M-4794. «Vindicada» y «Penrod y su pandilla».

MODERNO: X-1305. «El amor de un espía» y «Cuando una mujer se empeña».

SANTOS SUAREZ: I-4600. «La bestia humana» y «Margarita, Armando y su padre».

WILSON: U-5563. «Ha vuelto aquella mujer» y «La hora final».

BELGICA: A-9128. «Infamia» y «El duque de West Point».

VIOLETA: M-3238. «Hijos sin hogar» y «Las hermanas».

MENDOZA: I-7285. «La hora radiante» y «Aguilas humanas».

HOY ENCANTO HOY
3 GRANDES ATRACCIONES 3
5½ y 9½ en la escena
La maravillosa bailarina
ANA MARIA
EN LA PANTALLA
ARTISTAS UNIDOS presenta
la mejor comedia de Hal ROACH
"ZENOBIA"
con Oliver HARDY - Harry LAGDON - Alice BRADY
Billy BURKE Jean PARKER y June LANG
y R.K.O. RADIO presenta a
SALLY EILERS en
"GUERRA a los ESPIAS"
30¢ Niños 20¢ 40¢

FAUSTO HOY
DON AMECHE
LORETTA YOUNG
HENRY FONDA en
"IDILIO de un GENIO"
—The STORY of Alexander GRAHAM BELL—
Una 20th Century Fox
40¢ Niños 20 50¢ Terl. 15
LUNES Encanto Auditorium "CUMBRES BORRASCOSAS"
MARTES Fausto El Indiscutible CAMPEON de TAQUILLA... de 1939!
MICKEY ROONEY
"ANDY" HARDY
en PELIGRO
—OUT WEST WITH THE HARDYS
Una METRO Goldwyn Mayer

REX CINEMA
—HOY—
GRAN DESFILE DE LA VICTORIA, EN MADRID.
Extensa información por el NOTICIARIO FRANCES IBERIA MUNDIAL.
SINFONIA INACABADA, DE SCHUBERT.
Una bella interpretación de esta obra inmortal, por la National Simphonic Orches-Orquesta Filarmónica Nacional de los EE. UU. Además: NOTICIARIOS FOX Y PARAMOUNT, UN DIA CON UN PINTOR JAPONES (documental).—PROEZAS EN EL HIELO (deportiva).—EL BUHO Y EL GATO (cartón), en colores). Horas y precios de costumbre.
EL LOCAL TIENE AIRE ACONDICIONADO

REX CINEMA
SAN RAFAEL Y AMISTAD
TELEFONO M-2214
—HOY—
4 tarde y 10 noche. EN TANDAS ESPECIALES.
PROGRAMA CONCIERTO EXTRAORDINARIO.
PIANO :: ORQUESTA :: BALLET.
IGNACIO J. PADEREWSKI, interpretando al piano la Rapsodia Número 2, de Liszt. Polonesa, de Chopin. Minuet, de Paderewski, y Claro de Luna, de Beethoven.
LA ORQUESTA FILARMONICA NACIONAL DE LOS EE. UU., interpretando la «Obertura de Tannhauser», de Wagner, y la «Sinfonía Inacabada», de Schubert.
Además, A GRAN ORQUESTA: «Barcarola de los Cuentos de Hoffman», de Offenbach. Los «Preludios», de Liszt. «LA NINFA DE LAS AGUAS», ballet, por Vera Zorina y cuerpo de baile del Metropolitan Opera House.
«NOCHE DE PRIMAVERA», ballet, por David Lichine, primer bailarín de los Ballets Rusos de Monte Carlo.
10 GRANDES OBRAS MUSICALES EN UN PROGRAMA.
ENTRADA: 20 CENTAVOS.
¡ULTIMAS EXHIBICIONES!

RADIO CINE HOY
PAULINA SINGERMAN y JACKIE COOPER y FREDDIE BARTHOLOMEW
en "RETAZO"
con ALBERTO VILA y PERLA MARY
La ADMIRADA DE TODOS LOS PUBLICOS en SU MEJOR INTERPRETACION
en "PADRE y HEROE"

N O T A S

Ana María, «Zenobia» y «Guerra a los espías» en el ENCANTO

Tres extraordinarias atracciones presenta hoy hasta el domingo la Empresa de este aristocrático Teatro. En la escena, en turnos elegantes de 5.30 y 9.30, gran presentación de la maravillosa bailarina española «Ana María», en un recital de danzas de «Falla», Granados Albeniz y números populares acompañada por guitarra. La música de Albeniz será intepretada por una magnífica orquesta. Esta Empresa al presentar a Ana María, lo hace con verdadero orgullo y en su recital en «Fausto» fué aclamada entusiásticamente por la crítica en pleno y por el público. En la pantalla en función contínua desde las 3.30 la archi-hilarante y super-graciosa comedia de Hall Roach, «Zenobia» con el reparto más estupendo que jamás haya aparecido en comedia alguna: Oliver Hardy, Harry Langdon. Jean Parker, June Lang, Alice Brady, Billie Burke, James Ellison, Stepin Fetchit y «Zenobia»... en persona. La tercera atracción de este magnífico e incomparable programa es «Guerra a los Espías», una sensacional producción de la R.K.O.Radio, que tiene por intérpretes a Sally Eilers y Alan Lane. Exterminio... es la palabra de orden contra los espías que en contínuo acto de sabotage atentan contra la vida de nuestros hermanos... Además la comedia «Cuadrúpedo y Medio», el cartón «El caso del Sr. Lobo» y el Noticiario. Los precios increíbles: 30 centavos de 3.30 a 6.30 y 40 centavos después. Niños a todas horas 20 centavos.

El Lunes, la hermosísima superproducción «Cumbres Borrascosas», maravillosamente interpretada por Merle Oberon, Laurence Oliver y David Niven. Una de las más extrañas historias de amor que jamás ha ofrecido la pantalla, de una intriga que fascina y una emotividad tan exquisita como intensa. Conjuntamente se estrenará la simpatiquísima super-producción de la Columbia, «Pepita Secretaria», inspirada en las tiras cómicas leídas por millones en los principales periódicos americanos, «Blondie».

«BAJO EL UNIFORME BLANCO» y «Mr. Flow» en el ALKAZAR

Dos estupendísimos «hits» presenta hoy la Empresa de este popular coliseo, «Bajo el Uniforme Blanco» y «Mr. Flow». A las miles de muchachas que han servido a la humanidad con amor y heroismo... la pantalla les rinde tributo en «Bajo el Uniforme Blanco». ¡Para gloria de una noble profesión... y de las jóvenes que le dan vida...! Cuatro enfermeras a quienes cuatro razones diferentes impulsaron a elegir este postulado de misericordia y bondad... Cuatro distintas ambiciones del alma femenina, que se funden en una sola: consagrar la existencia al sacerdocio de la profesión... Vea a Florence Rice, Una Merker, Ann Rutherford, Mary Howard y Alan Marshal, como protagonistas de esta trama real y humana que capta por su belleza y emotividad el alma del espectador... La otra gran atracción de este programa extraordinario es el estreno en Cuba de la soberbia realización «Mr. Flow», formidablemente interpretada por Fernand Gravet, el inolvidable astro de «El Gran Vals», con la colaboración de la hermosísima Edwige Feuillere y el famoso actor Louis Jouvet. ¿Quién es Mr. Flow?... Todos los cuerpos de seguridad... toda la policía de Europa lo busca... ¿Es hombre... o es mujer...? Robos espectaculares, misterio, intriga. «Mr. Flow», el ladrón elegante a quien la policía admira y teme, burlándose de la justicia con su audacia y su valor en una de las aventuras policíacas más emocionantes que nos ha dado la pantalla. Además la Variedad «El Prisionero de la Máscara» y el Noticiario. Los precios: 20 centavos de 1.30 a 6.30 y 30 centavos después. Niños a todas horas 15 centavos y Tertulia Familiar 10 centavos.

El Lunes: Dos magníficos estrenos en Cuba de la Metro. Robert Montgomery y Rosalind Russell en «La Invitación Peligrosa». La diversión es diversión... aunque sea en la casa de un crimen... Puede ser que los espectadores mueran de risa... pero ¡«La Invitación Peligrosa» vale la pena...! ¡El más cómico crimen misterioso filmado hasta ahora...! Robert Montgomery y Rosalind Russell en un torbellino de alegría, carcajadas, emoción y misterio... El otro estreno es el film de acción rápida y vertiginosa, «El Misterio de la Pista» con Dennis O'Keefe y Cecilia Parker.

GRAN EXITO de «IDILIO DE UN GENIO» en el FAUSTO

Llegar al pináculo de la gloria, y disfrutar el triunfo, implica una victoria que los impacientes jamas lograrán alcanzar, ni comprender siquiera... Para conocer lo que es uno de esos triunfos, hay que ver «Idilio de un Genio», la estupenda producción, basada en la vida de Alexander Graham Bell, el inventor del teléfono; el gran romance de ese inmortal por la bella muchacha cuya sordera le inspiró la sublime idea que había de cristalizar en uno de los inventos más asombrosos de la humanidad, especialmente en la época que lo realizó, cuando todavía los pueblos no conocían los adelantos que hoy les ofrece la ciencia en todos los órdenes del progreso. Son intérpretes de este incomparable film: Don Ameche, Loretta Young y Henry Fonda. Completa el programa el más celebrado y aplaudido cartón de Walt Disney, «Ferdinando el Toro» en technicolor y el Noticiario. Los precios; 40 centavos de 3.30 a 6.30 y 50 centavos después. Niños a todas horas 20 centavos y Tertulia Familiar 15 centavos.

El Martes: el indiscutible campeón de taquilla de 1939, Mickey Rooney, «arremetiendo» lanza en ristre contra todas las penas, amarguras y tristezas, y haciéndonos reir como nunca nadie lo ha podido lograr en «Andy Hardy en Peligro». Vea a Mickey Rooney frente a frente al Diablillo de la pantalla, Virginia Weidler y sus carcajadas le anogarán... El buen juez Hardy tratando de resolver un pleito de justicia... y sufriendo «las de Caín» con las infulas de hombrecito de su primogénito, el incorregible Andy. La familia en que cada uno encontramos un parecido con un miembro de la nuestra... La quinta y mejor película de la serie en que los Hardy han figurado... Aparecen además en el reparto, Lewis Stone, Cecilia Parker, Ann Rutherfordd y Ralph Morgan, la película ideal para todos los públicos y todas las edades...

CAMPOAMOR: «JUAREZ»

Personas muy aficionadas al Cine, dicen con toda franqueza... Yo he visto miles de películas de las mejores que han venido a Cuba, pero nunca creí que se llegara hacer algo tan real e interesante como la película «Juárez», sobre todo en lo que a la Historia atañe. El lujo fastuoso de Emperadores, y las intrigas de los que querían gobernar a espaldas de ellos, cometiendo toda clase de fechorías. Pero lo que más llama la atención es la caracterización de Paul Muni y su estilo al hablar, que creo sería imposible encontrar otro actor que imitara al «Juárez» que la Historia presenta como al gran libertador de México.

«Juárez» solamente se exhibe en la tanda de las 5 y media y 9 y media. Por la tarde lunetas o preferencias 80 centavos. Noche $1.00. Niños 40 centavos y Tertulia Familiar, tarde 30 centavos; noche 40 centavos. Ya están a la venta las localidades para el estreno de la película, «La Ultima Melodía» y el concierto del gran compositor Ernesto Lecuona, que se efectuará el día 3 de Julio.

UNA CONFERENCIA EN EL CAMPOAMOR

La conocida profesora Margot Díaz Dorticós ofrecerá una interesante conferencia, el domingo a las 10 en punto de la mañana. Tema: «La Enseñanza Elemental del Piano, objeto de estudio e investigación en la moderna Pedagogía Musical». Dicha conferencia será ilustrada por un grupo de alumnos de la señorita Dorticós: Isis Juan Avilés, Lydia Porro Marceau, Sheila Stewart, Olga García Kohly, Manolo Castanedo Giberga, Luisa Rodríguez Faxas.

Se interpretarán los autores siguientes: M. Adair, E. Quaile, W. Ward, A. Tansman, K. K. Davis, A. Diabelli, R. Pillonel, M. A. Erb, J. Tremer, F. Longas, H. Villalobos, D. Scarlatti, R. Baton, J. Turina y otros.

No sólo interesante, sino también de un alto valor pedagógico ha de ser esta conferencia.

NACIONAL: EL DOMINGO: CARTONES, Comedias y REGALOS

El alboroto entre la chiquillería habanera es enorme. Y a él corresponderá, sin duda, una entrada en el Nacional, en la mañana del próximo domingo, tan grande como la capacidad de ese teatro permita. Ya se puede anticipar que algunos centenares de niños y mayores se quedarán sin acceso al teatro, por falta de capacidad. El privilegio de disfrutar uns incentivos sin precedentes ha de ser, por tanto, de los que madruguen y lleguen temprano.

Y está justificada la expectación. En la pantalla, un derroche de comicidad mediante la exhibición de comedias y cartones en que aparecen ídolos y héroes de la gente menuda, como Popeye, Mickey, Laurel, Hardy... En la escena, lo más estimado de la Corte Suprema, cuyas «estrellitas» desgranarán lo mejor de su repertorio. Aplaudiremos a la adorable Adria Catalá, a la cupletista Clara Luz, al duo Miriam-Anolan, al Cuarteto Martínez, a los tenores Mousset y Reyes, al duetto Pérez-Yolanda, al trovador Antonio Vales al mimetista Reinaldo Valois y a la admirable intérprete de los ritmos argentinos Berta Alvarez.

En justicia, no puede pedirse más. Y, sin embargo, hay más. Hay el regalo de dos bicicletas tipos especiales, una para niño y otra para niña. Se distribuirán galleticas.

No es exagerado afirmar que esta función carece de precedentes, ni tampoco es exagerado el interés que le demuestra la gente menuda, la cual va a desbordarse el domingo sobre el Nacional.

Los precios que rigen son los siguientes: mayores, 40; niños, 20.

Desde las nueve y 45 estarán abiertas las puertas del Nacionaol.

LA COMEDIA: TARDE Y NOCHE: «LOS PICCOLI»

Hoy a las 5 y media de la tarde, en función dedicada a los niños; y a las 9 y media de la noche, en gran tanda elegante, Los Piccoli de Vittorio Podrecca presentarán desde la escena de La Comedia, coliseo en el cual actúan con éxito extraordinario, por última vez, su segundo gran programa de la temporada.

«El Cuarteto de Rigoletto» por el conjunto lírico y el pianista más pequeño, divertido y genial del mundo La fastuosa opereta con bella música y grandes coros «Alí Babá». Una revista de dignidad artística «Valses de Viena» (¿recordáis la película «El Gran Vals?) con música de Schubert y Strauss. Nuevo desfile de estrellas con Lupe Velez, Mae West, Tito Schippa etc.... con sus voces naturales, «Blanca Nieves y los Siete Enanitos», etc.

Precios: tarde $4.00 palcos, 60 centavos lunetas numeradas y 40 y 30 centavos las butacas. Noche: $6.00 palcos, $1.00 lunetas numeradas y 60 y 40 centavos butacas. Localidades al A-6737. Empresa teatral que se honra en presentar a Los Piccoli: CMCF y COCH y el empresario del teatro, el dinámico José B. Guzmán.

Mañana: cambio completo de programa. Con muchas sorpresas. Atracciones. Un estreno sensacional. «La Cenicienta» con música de Massenet. «El Adiós a la Madre» de la ópera La Caballería Rusticana. Una imitación de la estrella francesa de revistas «La Mistinguette». La Rapsodia de Litz por el pianista más simpático, pequeño y genial del mundo.

FONT. IMPERIO ARGENTINA
LA MAXIMA ESTRELLA DEL CINE ESPAÑOL!!
COPIAS NUEVAS! SUS MAS BRILLANTES EXITOS!!
SUS DOS MEJORES PRODUCCIONES
Carmen LA DE TRIANA
Con Manuel LUNA y Rafael RIVELLES
Morena CLARA
Con MIGUEL LIGERO
CIFESA
20¢ ANTES DE LAS 6½ 30¢ DESPUES
Mañana PAYRET Mañana

NACIONAL: «UNA MADRE SE ACUSA». 20 Y 30 CTS.

Tiene lo más precioso en una película ésta que ayer estrenó el Nacional; es decir: honda emoción humana. El asunto está tomado de la famosa novela «Portia on Trial» muchas veces editada y devorada por millones de personas. En él se exaltan las más altas virtudes femeninas mediante la presentación de un tipo vigorosamente creado y con unos contornos de magnífico realismo. El conflicto tiene una fuerza avasalladora y está acentuado en situaciones que causan honda impresión.

Con «Una Madre se Acusa», donde actúan brillantísimamente Frieda Inescort, Walter Abel, Heather Angel y Neil Hamilton, alternó, triunfalmente, «Barrios Bajos», por Bruce Cabot y amena historia de un audaz detective; así como el episodio tercero de «La Vuelta de Dick Tracy», titulado «Secretos Militares».

Todo este excelente programa, a precios de 20 centavos hasta las 6.30 y 30 centavos después de esa hora, y 10 la tertulia, se repite hoy, bajo el siguiente horario: a las 3:55, 6:50 y 10, «Una Madre se Acusa»; a las 2:15, 5:10 y 8:15, «Barrios Bajos». Intercalados, el episodio y una revista Pathé.

El domingo, por la mañana, una función infantil con atractivos cinematográficos y escénicos sin precedentes, y con regalos costosos y deseables. En la pantalla, una deliciosa selección de cartones y comedias. En el escenario, un gratísimo desfile por las «estrellitas» de la Corte Suprema. Y, por último, entrega de una bicicleta para niño y otra para niña

El Lunes, homenaje a la Orquesta Hermanos Castro, con muchos incentivos.

El Martes, dos obras de atracción en el programa de una formidable función extraordinaria. «La Dolorosa», bellísima zarzuela del maestro Serrano y «María Belén Chacón».

RADIO CINE: «RETAZO» Y «PADRE Y HEROE»

Sigue con grandioso éxito exhibiendo el amplio Radio-Cine la monumental comedia de Paulina Singerman titulada «Retazo» secundada por Roberto Vila, Perla Mary y otros muchos artistas del cine argentino. Una bella comedia de simpático argumento que se exhibe conjuntamente con la bella e interesante película de dramático argumento titulada «Padre y Héroe» de los pequeños actores Freddiwe Bartholomew y Jackie Cooper. Una película cuya trama está basada en la vida de los estudiantes de las escuelas militares de los Estados Unidos de América.

Un bello y monumental programa combinado con dos lindas películas, programa doble que se completa con Noticiero sonoro, que como siempre es el primero en dar las noticias más importantes del mundo entero.

«Retazo» empezará a las 4.00, a las 7 y a las 10.

Los precios: Luneta y primer piso 30 centavos, antes de las 6 y media, después 40 centavos. Los niños 20 centavos y la Tertulia entrada por Neptuno 15 centavos.

Mañana este mismo programa.

Positivamente sensacional es el estreno del lunes 3, titulado «Confesiones de un Espía Nazi» con Edward G. Robinson al frente del grandioso reparto de actores todos estrellas del cine, entre los que figuran Francis Lederer, George Sanders, Paul Lucas y otros. En esta producción sin temor ni vacilaciones se ponen al descubierto hechos acerca de los cuales nadie se atrevía a hablar. No es una película basada en argumento novelesco sino la transcripción al lienzo del cinema de hechos que han ocurrido en los Estados Unidos de Norte América. Por eso se le llama positivamente sensacional.

«MAS FUERTE QUE EL AMOR», el gran estreno del NACIONAL

El cine francés que tanto se ha prestigiado recientemente por las grandes realizaciones que ha venido dando, tendrá ocasión de realzar de nuevo su prestigio en Cuba, con motivo del estreno del film famoso «Más fuerte que el amor», el próximo miércoles en el Teatro Nacional. Sacada de la famosa novela de André Beucler, este film constituye indudablemente una de las más auténticas joyas del cine galo y en él, Jean Gabin, el famoso actor que ha sido la revelación mundial, nos presenta una de sus más perfectas creaciones personales. La actriz Mirelle Balin, mujer de mucha belleza y de una gran sensibilidad artística, contribuye no sólo a dar un gran realce al protagonista J. Gabin, sino que hace de «Más fuerte que el amor», un romance de gran pasión y de una fuerza extraordinaria que habrá de cautivar a los espectadores.

Esta película habrá de ser vista por todo el público de Cuba y su estreno, el próximo miércoles en el Teatro Nacional, indudablemente que constituirá un nuevo gran acontecimiento, propio de este coliseo, no en balde calificado como el del templo del cine francés.

PAYRET ¡HOY!
CONTINUA A PETICION el PRE ESTRENO de la MAS GRANDE PELICULA del REY del TANGO!
HUGO del CARRIL
en "LA VIDA de CARLOS GARDEL"
Un ORGULLO de la TROPICAL Films!
A los MISMOS PRECIOS DE AYER

El LUNES: Homenaje a los HERMANOS CASTRO en el NACIONAL

Una de las más bellas fiestas del año tendrá efecto el próximo lunes, a las 9 y 30 de la noche en el teatro Nacional, de homenaje a la magnífica orquesta de los Hermanos Castro, al cumplir sus once años de actuación.

En el maravilloso programa combinado bajo la dirección de Manolo Castro y Luis Suao, toman parte las principales figuras del teatro, del cine y de la radio. Son algunas de ellas: María Ciervide, duo Acevedo-Analán, Sara Escarpenter, Elsa Valladares, Paulina Alvarez, Clara Luz, Adria Catalá, María Teresa Merino, Graciella Santos, Panchita Trugo, Juana María Salví, Eddy Urquía, Ramiro Gómez Kent, Aníbal del Mar con sus creaciones de Don Pancracio y Felipito, el trío Aragón, Bola de Nieve, Raúl Fernández Criado, Marcelo Agudo, Alejandro Rodríguez y muchos más. La orquesta homenajeada reserva para ese día los mejores números, algunos de ellos estreno.

También se ofrecerá el estreno de una gran película.

Los precios fijados son luneta $1.00 y tertulia 20 centavos.

Un éxito grandioso auguramos a esta gran fiesta, con la que la sociedad habanera festejará a los populares hermanos Castro.

RADIO CINE OTRA VEZ el LUNES A PETICION
"CONFESIONES de un ESPIA NAZI"
con Edward G. ROBINSON
Paul LUKAS y Francis LEDERER
Además Estreno de la Superproducción de aventuras
"EL JADE FATAL"
Un DOBLE y GRAN PROGRAMA a PRECIOS POPULARES!
30¢ TARDE 40¢ NOCHE

«JESSE JAMES» y «Los Grandes de Londres» en el RIVIERA

Hoy, como homenaje al máximo galán de la pantalla, Tyrone Power, presenta la Empresa de este elegante Teatro, al aplaudido astro en la soberbia realización cinematográfica en technicolor, «Jesse James» con la colaboración distinguida de Nancy Kelly y Henry Fonda. Conjuntamente y complaciendo miles de peticiones, Tyrone Power en la inolvidable super-producción «Los Grandes de Londres». Además el Noticiario. Los precios: 20 centavos por la tarde y 30 por la noche. Niños tarde y noche 15 centavos y Tertulia 10 centavos.

Mañana: Paramount presenta a Gladys Swarthaut y Lloyd Nolan en el intensísimo drama «Emboscada». La historia de una taquígrafa de un Banco que se ve envuelta en uno de los robos más audaces que se conocen... Conjuntamente se presentará la lindísima super-joya «Paraíso Robado» con Olympe Bradna, Lew Ayres y Lewis Stone.

El Sábado y Domingo: La obra cumbre de Bernard Shaw, «Pigmalión», maravillosamente interpretada por Leslie Howard y Wendy Hiller. Apostó a que podía hacer una dama de una muchacha del arroyo... y ganó... El le dió lecciones de hurbanidad... ella le dió lecciones de amor... ¡El la enseñó a avanzar... y ella pasó sobre él...! ¡La obra que nadie creyó que Bernard Shaw permitiera filmar! Conjuntamente y como gran atracción de este programa se presentará la hermosísima producción de la Metro Goldwyn Mayer: «Bajo el Uniforme Blanco». ¡Para gloria de una noble profesión... y de las jóvenes que le dan vida...! ¡A las miles de muchachas que han servido a la humanidad con amor y heroismo... la pantalla les rinde tributo...!

HOY RIALTO
AFA PRESENTA AL GRAN CANTANTE
JUAN ARVIZU
EN LA SUPER COMEDIA MUSICAL CUBANA
"AHORA SEREMOS FELICES"
con MARY CORTES PITUKA de FORONDA M. MARTINEZ CASADO
30¢ y 40¢

G A C E T I L L A S

AUDITORIUM: «EMBOSCADA»

La Paramount presenta hoy en este favorito teatro del Vedado, su magnífica producción que responde al título de «Emboscada», película de acción episódica, intensamente dramática, en la que la bellísima Gladys Swarthout, abandonando los papeles románticos y su calidad de eminente cantante de ópera, se nos revela como una actriz de extraordinario talento.

Un robo a la moderna, valiéndose de un aparato que desprende humo y utilizando para la huída el automóvil y el aeroplano, es una de las más interesantes y emotivas escenas de «Emboscada», en la cual además de Gladys Swarthout, actúan también espléndidamente William Henry, Raymond Hatton, Lloyd Nolan y William Frawley.

Se exhibe en los turnos de 5:15 y 9:45. Para las tandas de 4 y 8:30: «Dímelo en Francés» de Olympe Bradna y Ray Milland.

Mañana: Dos atracciones: A las 4 y 8:30: «Jesse James» la sensacional aventura romántica en colores interpretada por Tyrone Power, Nancy Kelly y Henry Fonda y a las 5 y 15 y 9:45: «Mr Motto llega a Tiempo», la más reciente creación del favorito actor Peter Lorre con Virginia Field, George Sanders y Ricardo Cortez.

El sábado y domingo: El as de los productores de comedias Hal Roach nos presenta a su creación máxima «Zenobia», la comedia sin precedentes con un reparto de 9 estrellas: Oliver Hardy, Harry Langdon, James Ellison, Billie Burke, Alice Brady, Jean Parker, June Lang, Stepin Fetchit y J. Farrel McDonald.

ACTUALIDADES: «LA PRADERA SANGRIENTA» (SERIE)

Sensacional programa anuncian las carteleras del favorito cine «Actualidades», sito en Monserrate 262, con el teléfono M-5575.

Hoy en la función continua, de 2 de la tarde a 11 y 30 de la noche se pasa por la pantalla la sensacional, emocionante serie completa en 15 episodios de «La pradera sangrienta». 30 rollos de emoción, acción, misterios... Además se exhibirá hoy el episodio 8 de la serie «La araña negra».

Precios populares.

Mañana: «Aguilas sobre el mar» y «Angeles con cara sucia».

(VEASE MAS GACETILLAS EN LA PAGINA OCHO)

M.E.C.D. 2016

Formidable eliminación

AHORRE AHORA

Aproveche esta única y excepcional oportunidad de adquirir el mejor calzado a precios que a usted le parecerán increíbles.

• Jamás en calzado se ha ofrecido ganga comparable.

¡No la desperdicie!

Finísimos y preciosos modelos de $7.00, $8.00 y $9.00 a

$1.75 $2.50 $3.99

peletería INGELMO

San Rafael y Consulado

CRONICA HABANERA

LOS SANTOS DE HOY

La Iglesia Católica señala dos festividades para hoy: San Pablo y San Pedro.

Bajo la advocación de uno y otro santo están de días los siguientes caballeros, a los que enviamos nuestro saludo.

En primer término, el doctor Pedro Martínez Fraga, prestigioso letrado y político, actualmente Embajador en Washington.

El distinguido caballero Pedro Arango y Mantilla, tan relacionado y querido en esta sociedad.

Pablo G. de Mendoza, banquero y caballero muy estimado.

El Marqués Du Quesne.

El general Pablo Mendieta.

Pedro Sánchez Batista, Pedrito Rodríguez y Pedro Arenal, hacendados los tres.

El doctor Pedro Pablo Kohly, Secretario de la Bolsa de la Habana, y su hijo Pedro Pablo, amigo estimadísimo.

El comandante Pablo Villegas, caballero muy querido en nuestros círculos sociales y especialmente en el Habana Yacht Club, donde es uno de sus miembros principales.

Perico Urruela, Peter Morales, Pablo Boada.

Pablo Suárez, Cónsul de Cuba en la ciudad de New York.

Y el Marqués de Casa Núñez de Villavicencio, joven tan distinguido como Pedrito Romero.

Entre los abogados:

El doctor Pedro Herrera Sotolongo, distinguido jurisconsulto, muy conocido en los círculos periodísticos y sociales.

El doctor Pedro Pablo Rabell y su hijo el joven letrado Peter Rabell y Díaz.

Un joven y brillante letrado, el doctor Pablo F. Lavín, profesor prestigiosísimo de la Universidad de la Habana.

El doctor Lavín, intelectual de sólidos prestigios, que marcha a la vanguardia de nuestra juventud, es asimismo orador, jurisconsulto y conferenciante.

Otro joven y brillante letrado, el doctor Pedro G. de Medina y Sobrado, Registrador de la Propiedad de Pinar del Río.

Los doctores Pedro F. Diago, Pedro Pando, Pedro S. Silva, Pedro Baguer, Pedro Bru, Pablo Carrera Justiz, Pedro Dobal y Pedro Pablo G. de Mendive, el estimado amigo.

El doctor Pedro Rodríguez Capote, distinguido diplomático, Introductor de Embajadores de la Secretaría de Estado.

El doctor Pedro Cué, Director de «El Mundo».

El doctor Pedro Pablo Llaguno.

Dos distinguidos letrados, padre e hijo, el doctor Pablo de la Llama y el doctor Pablo de la Llama, junior.

El doctor Pedro Basterrechea, joven y talentoso abogado, con quien nos unen estrechos lazos de amistad.

El doctor Pedro Pablo Sedano, abogado distinguido y ex funcionario de la carrera judicial.

Los doctores Pedro C. Salcedo, Pedro Pérez Ruiz, Pedro Miguel de la Cuesta y Cárdenas.

El doctor Pablo de la Cámara.

Y el joven y talentoso letrado doctor Pedro Hernández Lovio, juez municipal de Santa María del Rosario.

El doctor Hernández Lovio, muy querido en nuestra sociedad, es un amigo ejemplar que cuenta con muchos afectos en esta casa.

Los médicos:

El doctor Pedro A. Castillo, clínico eminente y de reputada fama, Profesor de Clínica médica de la Universidad.

El doctor Pedro Manuel Souza, joven y distinguido especialista.

Los doctores Pedro Morales Interián, Pablo Supervielle, Pedro González Lequerica, Pedro Mayo, Pablo Dardet y Martínez y Pedro Villoldo.

El doctor Pedro Pablo Palma, notable médico del Honorable señor Presidente de la República que goza de muchos afectos en nuestra sociedad.

El doctor Pedro Hernández Gonzalo, uno de nuestros más jóvenes y notables especialistas en garganta, nariz y oídos.

El doctor Pedro A. Bosch, antiguo médico de sólida reputación.

El doctor Pedro Barillas, especialista de gran renombre.

El doctor Pedro González Barrera, médico del hospital «Las Animas».

Los doctores Pedro Iglesias Betancourt, Pedro A. Hernández y Pedrito Machado y de Cárdenas, joven médico.

El doctor Pedro Goicuría, médico que goza de sólida reputación.

El doctor Pedro Morales, reputado médico de la Asociación de Dependientes.

Y el doctor Pedro Lamothe, conocido especialista.

Seguimos la relación con el coronel Angel A. González, jefe de Estado Mayor de la Marina de Guerra Constitucional, que no recibe por tener enfermo a su hijo Julio.

También está de días su simpático hijo Pedrito.

Pedro Mendieta y Montefur, respetable caballero, y su hijo Pedrito Mendieta, joven y popular representante a la Cámara.

Pedro López Dorticós, joven figura de nuestra intelectualidad.

Otra brillante figura de nuestra intelectualidad: el ingeniero Pablo Miquel, catedrático de la Universidad Nacional.

El hacendado Pablo Carreño.

Peter Armenteros.

Pablo Curbelo.

El ingeniero Pablo Ortega y su hijo Pablo Ortega y Trujillo.

Pedrito E. Lay, director-gerente de la Compañía Ron Bacardí.

Los conocidos jóvenes Pablito Vinent, Paul Mendoza, Pedro Rodríguez Penín, Pedro Pablo Garmendia, Pedro Sánchez y Loret de Mola, Pedrito Bolívar.

Pedrito Estévez y Lasa, ausente en Park.

Siguen los jóvenes conocidos, con Pedro Du Quesne y Zaldo, Pablito Mendieta y Lizaur, Pablo Diago, Paul Curbelo Pedro Salcedo y Cañal, Peter Morales Coronado, Pedro Alonso, Pedro Mena, Pedro Pablo Pujals y Hernández, Pilo Morales y Herrera y Peter Bernal y Bernal, amigo de nuestro mayor afecto, doctor en Farmacia.

Un joven y simpático compañero muy querido en esta casa, Pedrito Rivero y Machado.

Y completando la relación de los jóvenes, Pablo Rousseau, miembro de la sociedad de Santiago de Cuba que se halla residiendo entre nosotros.

El doctor Pedro Carrillo y Hernández y su gracioso hijo Pedrito.

Pedrito Sánchez Díaz, joven ingeniero agrónomo.

Pedro A. Ravelo, Perico Fernández de Castro, Pedro Fernández, Pedro Grau Triana, Pedro Rodríguez Vidaurrázaga, Pedro Machado y Ortega.

Pedro de la Cuesta y Posada.

Paul Hernández.

Pedrito Bustillo, Pablo Urréchaga, Pedro Rubido, Pedro Sotorrío, Pablo Valdés Martínez Pablo F. Valhonrat, Pedro Fernández Mancebo.

Pedrito Fernández.

Pedrito Rodríguez Quiñones, alto funcionario de la Dirección General de la Renta.

Pablito Gómez de la Maza y Cairo, Pablo Oteiza, Pedro Gómez Cueto, Pedro Roselló, Pedro Ponte, Pedro Pablo Palicio, Pedro J. García, Pedro Carbón, Pablo Tabío Arango, Pedro Acosta.

Pablo Carol.

Pedro Pablo Torres Jefe del Centro Telegráfico de la Habana.

Pedro Echegaray, ingeniero electricista.

Pedro Interián y su hijo Pedrito.

Paul Warner, el conocido y exquisito fotógrafo.

Pablo Miquel, joven y notable pianista cubano, que se encuentra en los Estados Unidos, donde obtiene muchos éxitos.

Otro músico distinguido, el maestro Pedro Pablo San Juan.

Pedro Touzet, sub-inspector de la Policía Secreta, jefe del Buró de Homicidios de ese Cuerpo y los detectives Pedro Núñez y Pedro Fernández Casademount.

Pablo Santos, empresario teatral.

Pedro de Cárdenas, Pablo Castillo y Pedro G. Balmaseda.

Dos queridos sacerdotes: Fray Pablo del Olmo, insustituible párroco del Vedado y Pedro Delgado, superior de los Dominicos.

Pedro Manuel de la Concepción.

Pedro Valer, director artístico de la revista «Bohemia».

Pedro Alejandro López, Pedro A. Fernández, Pedro Giró, Pablo Ferré Elías, Pablo Desiderio y Pedro A. Rodríguez Quiñones.

Pierre de Ramos, escritor muy conocido.

Pedro Alfonso Navarrete, dibujante y periodista.

Pedro Marín Herrera ex director del diario «La Nación».

Pedro Lafourcade.

Pablo R. Presno, redactor de las sociedades españolas del periódico «El Mundo».

Y por último, tres queridos compañeros de esta casa:

Pablo Donato y Díaz de Villegas, corresponsal del DIARIO y repórter gráfico de «Avance».

Pedro Galiana y Peter Fernández Alonso, conocidos redactores de la sección de sports y compañeros estimadísimos.

Y Pedro Mont.

A todos, nuestro saludo.

(Continúa en la página NUEVE)

JUNIO MES DEL CLIENTE

JUNIO MES DEL CLIENTE

JUNIO MES DEL CLIENTE

Junio MES DEL CLIENTE

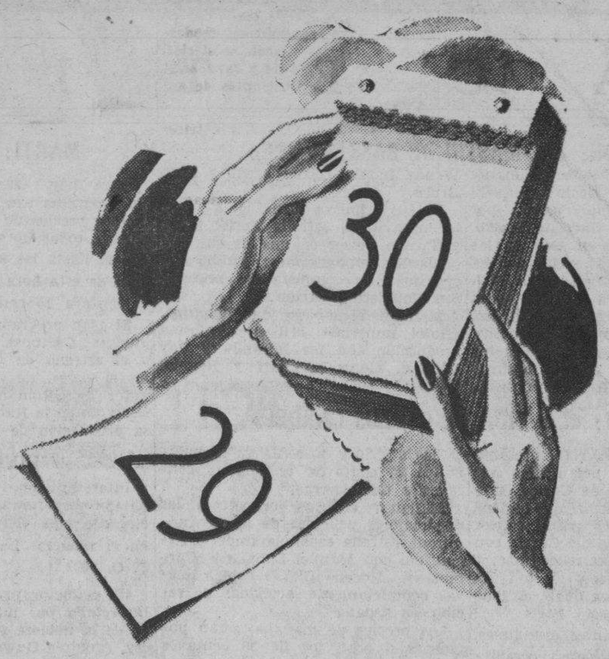

¡¡Dos días solamente!!

HOY y MAÑANA

Se acaba... dice todo el mundo con tristeza, viendo que estamos en el penúltimo día de JUNIO, el formidable MES DEL CLIENTE en LA FILOSOFIA.

Se dan cuenta de lo que significa nuestra gran venta anual: nada menos que la habilitación completa para todo el año con un pequeño gasto extra.

Pero no es hora de lamentarse, sino de aprovechar estos dos días que faltan. ¡En todos los departamentos hay algo interesante para usted!

No deje de venir hoy y mañana a su tienda favorita: "LA FILOSOFIA"

JUNIO, MES DEL CLIENTE. ¡Todo un mes de impresionantes, extraordinarias y utilísimas rebajas!

LA FILOSOFIA

GUANABACOA AL DIA

La festividad de hoy

La Iglesia Católica celebra hoy la gran festividad de San Pedro y San Pablo.

Bajo su advocación se encuentra de días un grupo selecto de damas y caballeros a quienes me complazco en saludar muy efusivamente.

Entre las damas: Petra Pestana de Pendás, distinguida profesora de la Escuela Primaria Superior; Petra Hernández de González Zarracina y la muy graciosa señorita Petrica del Corral.

Los caballeros: Dr. Pedro Pablo Mobo, Director de la Clínica «Nuestra Señora de la Asunción», eminente cirujano y destacado profesor universitario; doctor Pedro Martínez Leiro, Representante a la Cámara; R. P. Fray Pablo de Lete, ilustre sacerdote franciscano vinculado íntimamente a nuestra villa y que hoy se encuentra desempeñando el cargo de Guardián en el Convento de San Francisco en la Capital; Pedro Laliguero, Tesorero del Ayuntamiento; Pedro Alós, Pedro Soler, Pedro Anadón, Pedro Beguiristain, Pedro Iglesias, Pedro Cortina, Pedro Valls, Pedro Roselló Suñé, Pablo Arronte y Pablo Alemañy.

Y los niños Pedro Soler Navés y Pedro Vila Legañoa.

En tan marcada fecha recibirán las muestras de afectos de nuestra sociedad que los colmarán de halagos y congratulaciones.

Nuevo galeno

En los últimos exámenes recientemente celebrados en la Universidad de la Habana, acaba de graduarse de doctor en Medicina, después de haber alcanzado las más brillantes calificaciones en todas las asignaturas, el conocido joven y muy estimado amigo Félix Pallarés y de la Vega.

El nuevo galeno que presta sus servicios en la Quinta Covadonga del Centro Asturiano, será dentro de poco tiempo un verdadero orgullo local en la rama de la medicina cuya vocación se manifiesta en él como un sacerdocio.

Reciba el querido amigo Pallarés el tributo sentido de nuestra más entusiasta felicitación por el nuevo triunfo académico alcandado como remate hermoso a sus esfuerzos estudiantiles.

Onomástico

Celebra hoy su fiesta onomástica la encantadora señorita Blanca Trueba Varona, hija del conocido industrial Domingo Trueba y de su gentil esposa Ignacia Varona.

La señorita Trueba se encuentra de viaje hacia la nación española donde pasarán una temporada en unión de sus padres.

Que disfrute de la más completa felicidad en su día, son nuestros más sinceros deseos.

Del Club Rotario

Ampliando anteriores informaciones doy hoy a conocer la organización que el Club Rotario de Guanabacoa habrá de tener durante el año rotal 1939-40.

Directiva: Past-President, Ramón Fonseca Febles; Presidente, Mariano Blanco Quintero; Vicepresidente, Segundo Presmanes Pérez; Secretario, José R. Arango de la Maza; Tesorero, Manuel Cuervo Muñiz; Sargento de Armas, Valero Presmanes Pérez; Vocales: Dr. José A. Carreño, José C. Rafols, Dr. José R. Díaz Rousselot, Charles Shapiro y Claudio Conde Cid.

Asamblea del Club: Presidente, Mariano Blanco Quintero; Secretario, José R. Arango de la Maza; Vocales: Manuel Cuervo Muñiz, Valerio Presmanes Pérez, Segundo Presmanes Pérez, Dr. José A. Carreño, José C. Rafols, Dr. José R. Díaz Rousselot, Charles Shapiro, Claudio Conde y Francisco Vila Costas.

Comité de Orientaciones y Fines: Presidente, Mariano Blanco Quintero; Secretario, José R. Arango de la Maza; Vocales: Francisco Vila Costas, Dr. José R. Díaz Rousselot; Segundo Presmanes Pérez y Charles Shapiro.

Comité de Régimen Interior: Presidente, Francisco Vila Costas; Vocales: Dr. Oscar M. Blanco Arenas, Valerio Presmanes Pérez y José R. Arango de la Maza.

Sub-Comité Clasificación y Socios: Presidente, Dr. Oscar M. Blanco Arenas; Vocales: José C. Rafols y doctor José A. Carreño.

Sub-Comité Compañerismo y Asistencia: Presidente, Valerio Presmanes Pérez, Vocales: Mariano Fernández y Lorenzo Pagés.

Sub-Comité de Programas e Información Rotaria: Presidente, José R. Arango de la Maza; Tomás Lancha Conesa y Dr. José R. Díaz Rousselot.

Comité de Relaciones Profesionales: Presidente, doctor José R. Díaz Rousselot; Vocales: Gerardo Hevia Serra, Dr. Gustavo Pérez Abreu y Ramón Fonseca Febles.

Comité de Interés Público: Presidente, Segundo Presmanes Pérez; Vocales: Tomás Lancha Conesa; Claudio Conde Cid, Valerio Presmanes Pérez, Dr. Gustavo Pérez Abreu y Manuel Cuervo Muñiz.

Sub-Comité Pro-Niñez: Presidente, Tomás Lancha Conesa; Vocales: Juan Quevedo Rodríguez y Antonio Blanco Martínez.

Sub-Comité Acercamiento Rural Urbano: Presidente: Claudio Conde Cid; Vocales: Manuel Suárez García y Charles Shapiro.

Sub-Comité Pro-Juventud: Presidente, doctor Gustavo Pérez Abreu; Vocales: Lorenzo Pagés García y Mariano Blanco Quintero.

Sub-Comité Pro-Niños Lisiados: Presidente, Valerio Presmanes Pérez; Vocales: Dr. José A. Carreño y José Gumá Pérez.

Comité de Relaciones Internacionales: Presidente, Charles Shapiro; Vocales: José Luis Menéndez y doctor José I. Fonseca Febles.

Rafael Fernández Dalmás

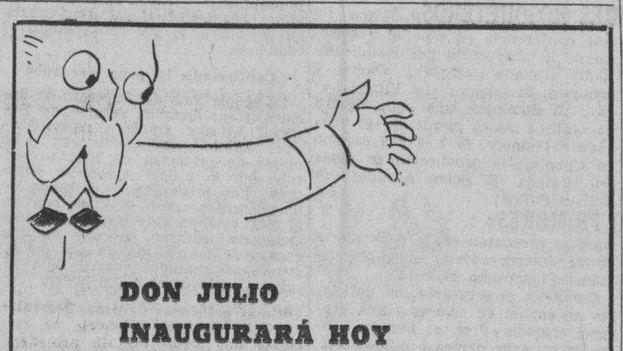

DON JULIO INAUGURARÁ HOY UN NUEVO ELEVADOR Y UN NUEVO LOCAL.

Hoy jueves, día inaugural de las Grandes Ventas de JULIO, EL MES DE EL ENCANTO, Don Julio inaugurará un nuevo elevador y un nuevo local, éste en el Cuarto Piso. De este modo, cuatro grandes elevadores llevarán los visitantes de D. Julio a los pisos altos, supersurtidos ahora de oportunidades incomparables.

Los visitantes de la Feria Mundial que será EL ENCANTO a partir de hoy tendrán, pués, cómodo y rápido acceso a los pisos altos.

El Encanto

Notas de EL ENCANTO

GREEN HILL CAMP

Mañana salen del Colegio de La Salle los campistas del Green Hill Camp, en la provincia de Pinar del Río.

Los directores del campamento invitan a la sociedad habanera a visitarlo durante la presente temporada de verano.

CONFERENCIA DEL DOCTOR BENIGNO SOUZA

El doctor Benigno Souza, gran figura de la ciencia cubana, cuya nombradía alcanza resonancias internacionales, pronunciará hoy una conferencia en el Centro de Veteranos sobre el Regimiento «Calixto García», del Ejército Libertador.

El Encanto aprovecha esta oportunidad para felicitar públicamente al ilustre patriota doctor Benigno Souza por el honor que acaba de conferirle la Academia de la Historia de Cuba al elegirle para la vacante recientemente producida.

HOY, EN EL LYCEUM

A las seis p. m., conferencia por Manuel Altolaguirre sobre «La Poesía Española Contemporánea».

El Encanto

AMENAZAS DE MUERTE

José Ramón Rodríguez Lorenzo, fué acusado por María Ramona Carballea Iglesias, de 21 años y vecina del Reparto Las Yaguas, de amenazarla de muerte constantemente, en el Vedado.

CASA VERSALLES

(LA CASA QUE NO COBRA EL LUJO)

Juegos de CUBIERTOS "ERCUIS", 24 piezas $19.50

Otros Modelos desde $5.50 hasta $500.00.

NEPTUNO 164, Frente al Teatro Encanto.

DETENIDAS EN RIÑA

María Cruz Herrera, vecina de Baguer, sin número en Guanabacoa, y Enriqueta Albo Rodríguez, con domicilio en Cuarteles 11, fueron detenidas cuando sostenían fiera riña en el domicilio de la segunda. En la refrega, la primera perdió un incisivo y sufrió lesiones por el cuerpo, así como la segunda, lesiones de carácter leve.

EN LA ACADEMIA NACIONAL DE ARTES Y LETRAS SE INICIARON LAS ACTIVIDADES DE LOS INSTITUTOS DE CULTURA DE CINCO REPUBLICAS DE ESTE CONTINENTE

Han quedado iniciadas las labores de los Institutos de Cultura, correspondientes a las Repúblicas de Guatemala, El Salvador, Honduras, Nicaragua y Costa Rica.

El acto que se celebró en la Academia Nacional de Artes y Letras, resultó brillantísimo.

Se inició la velada con un elocuente discurso pronunciado por el doctor Juan J. Remos, Presidente de la Asamblea de Presidentes de los 20 Institutos creados por la Asociación de Escritores y Artistas Americanos. El doctor Remos se refirió a los problemas de la americanidad, ofreciendo soluciones adecuadas. Fué muy aplaudido.

Seguidamente, el doctor Brenes-Mesén, ex-Ministro de Educación de Costa Rica, Ministro Plenipotenciario de su país en Washington, pronunció una brillante oración. El insigne escritor, crítico, filólogo y poeta, habló sobre la «Nueva América», demostrando sus cualidades de pensador y de Maestro.

El doctor Brenes Mesén mereció una ovación de la selecta concurrencia, que le hizo objeto de entusiasta homenaje cuando al terminar su elocuente discurso le fué impuesta, en nombre de la República, la condecoración de la Orden de Carlos Manuel de Céspedes, otorgada oportunamente por el gobierno cubano, en reconocimiento a sus grandes méritos intelectuales y en correspondencia a los servicios que en época revolucionaria prestó en Costa Rica a la causa de la independencia de Cuba. El público, puesto de pie, tributó largos aplausos al doctor Brenes-Mesén.

Mercedes Girón Cerna cantó de manera admirable, acompañada al piano por Lily Hernández, y Cecilia Acosta interpretó bellas armonías populares de música maya.

Y el resumen de la hermosa fiesta cultural, estuvo a cargo del doctor Santiago Argüello, cuyo discurso tuvo por tema: «Cultura Mental de Centro América», siendo objeto de calurosos aplausos.

UN TENOR CUBANO TOMARA PARTE EN EL CONCIERTO DE LA UNION PAN-AMERICANA

WASHINGTON, junio 28. (AP).—La Unión Panamericana anunció hoy que Mario Alvarez, tenor cubano, será solista en el nonagésimo concierto de música inter-americana que se celebrará el jueves, bajo los auspicios de la organización.

El teniente Charles Benter dirigirá la banda de música de la armada, dice la Unión, la cual ejecutará producciones argentinas, chilenas, cubanas, mexicanas, peruanas, brasileñas y guatemaltecas.

El programa será trasmitido por las estaciones de la Red Azul de la National Broadcasting Company, la International General Electric y la Westinghouse International Company, de nueve a diez de la noche.

LA PIEL DE LOS NIÑITOS se daña fácilmente. Muchas madres la protegen Bañándola con ningún otro jabón fuera del Resinol

HOTEL INGLATERRA

Frente al Parque Central.

Si usted tiene que venir a la Capital, aproveche la temporada de Verano.

Habitaciones con baño privado y teléfono.

1.50

COLEGIO SEDANO

LINEA, No. 4.—VEDADO.—F-3494.

Cursillos de Verano. Ingreso. Enseñanza Superior.

Profesorado competente. Frescos Locales junto al mar.

¿Contra el calor? - Kresto frío es lo mejor!

U.E.C.D. 2016

CAMPOAMOR - Julio 3 - GRAN PREMIERE DE LUXE

Películas Cubanas S.A. presenta a

"La Ultima MELODÍA"

con Lolita GONZALEZ y Fernando CORTES

GARRIDO y PIÑERO

Bertha SERRANO - J. M. LINARES RIVAS

Guillermo de MANCHA - Julito DIAZ

Alicia RICO y Pilar MAVILLE

Dirección JAIME SALVADOR

Música: Ernesto LECUONA

VEA PROGRAMA

DIRECTIVA DE LA UNION DE REPRESENTANTES DE MARCAS FARMACEUTICAS

El señor Rafael Galis, secretario de la Unión de Representantes de Productos Farmacéuticos Extranjeros, nos comunica atentamente haber sido elegida la nueva Directiva de dicha institución para el período de -930-40, la cual ha quedado integrada por las siguientes personas:

Presidente, Juan F. Oliva; vicepresidente, Arnaud Recalt; tesorero, Alejandro Carvajal; vicetesorero, Julio F. Porro.

Vocales natos: Ricardo G. Mariño, Emilio Roelandts y Orlando Castagnet.

Vocales: Sed and Trichard Ltd., Brunschwig and Cía., J. Pauly Ses Fils Ltd., Timothée Touzet, The Bayer Co., Inc., doctor Emilio Márquez, Ignacio Sánchez Leal, Brandiere and Cía.

Suplentes: Abbott Laboratorios, Manuel C. Tello y Hno. secretario general Rafael Galis Menéndez.

G A C E T I L L A S

TRIANON: «EL MASTIN DE BASKERVILLE»

Una espectacular y emocionante producción bajo el título de «El Mastín de Baskerville», pasará por la pantalla de este favorito teatro, la cual está basada en una de las más célebres y leídas novelas del escritor inglés, Sir Conan Doyle. Intérprete de su figura central, en el interesante role de Sherlock Holmes, el famoso e imperturbable detective de fama mundial, es el gran actor Sir Basil Rathbone, con la admirable cooperación de Richard Greene, Wendy Barrie, Lionel Atwill y Nigel Bruce.

En sus primeros turnos de 4 y 8:30 la maravillosa estrella Sonia Henie y Tyrone Power en una de sus más brillantes producciones: «Idilio Incógnito». Se completa el programa con Noticiero y cartón.

Mañana, el sábado y el domingo: «Hotel Imperial», brillante y lujosa producción con Isa Miranda y Ray Milland, Gene Lockhart y Reginal Owen.

PAYRET: «LA VIDA DE CARLOS GARDEL»

Con gran éxito «Payret», presenta la super-producción por última vez por ahora: «La vida de Carlos Gardel». Una gran película que es interpretada por el más genial cantor de la Argentina, Hugo del Carril, con un gran reparto de estrellas más. Canciones... Romance... y toda la vida del genial cantor de la Argentina.

Una revista de asuntos mundiales, Un cartón y una alfombra completan este gran programa.

Los precios son: 30 centavos hasta las 6 y 30 y 40 centavos después. Niños 20 centavos, tertulia 15 centavos a todas horas.

Mañana: «Cifesa» presentará las dos mejores películas de la más admirada estrella española Imperio Argentina, con Manuel Luna, en «Carmen» y «Morena Clara» copias nuevas completamente, acabadas de recibir de España.

Los precios de mañana, serán populares o sean los de 20 centavos hasta las 6 y media y 30 centavos después. Niños 15 centavos. Tertulia 10 centavos.

INFANTA: «MR. MOTO LLEGA A TIEMPO»

Hoy veremos en la pantalla de plata del elegante teatro «Infanta» del circuito Carrerá, una nueva película de la popularísima serie de Mister Motto, editada como todas las anteriores por la 20th Century Fox, esta cinta se titula: «Mr. Motto llega a tiempo», interpretada por el gran actor Peter Lorre, a cuyo gran talento y gran popularidad se debe en parte el triunfo de éstas, secundan al gran actor en este film, Ricardo Cortez, Virginia Field y John Carradine.

A continuación se exhibe, la cinta: «La familia del Boticario» con Jed Prouty, y Shirley Deane; una cinta muy bien realizada con una serie de sorprendentes escenas que mantienen el interés del espectador del principio al fin.

Completa el programa revista y una comedia: Mañana: Regio estreno: «Dinero», Pierre Richard Willm, Vera Korene.

El domingo: Grandioso estreno: «Sergio Panine», (El Seductor profesional).

El martes: Estreno: «El amor de un espía».

NEPTUNO: «ESCUELA DRAMATICA»

Para hoy se ha seleccionado un bello programa con Luise Rainer, Paulette Goddard y Alan Marshall, en el drama de dramas de la Metro, «Escuela Dramática», y Myrna Loy en «La Mujer del Futuro».

Completa el programa el Noticiero. Los precios: 15 centavos de 2:30 a 6:30 y 20 centavos después. Niños a todas horas 10 centavos.

Mañana: Rafael Somoza (Bocadillo) en la bellísima zarzuela española del Maestro Luna: «Molinos de Viento».

Además se exhibirá la gran producción francesa: Ladrón de Mujeres», según la novela del gran autor Pierre Frondaie.

El sábado y domingo: la maravillosa super-producción en tecnicolor de la Metro: «Novios», por la pareja ídolo del mundo, Jeanette McDonald y Nelson Eddy.

FAVORITO: «EL GRAN VALS»

Hoy, por primera vez a los popularísimos precios de 10 ctvs. mayores, tarde y noche y 5 centavos los niños y amplia tertulia familiar, presenta la empresa de este perfecto coliseo, el más glorioso triunfo musical de la historia del cine, «El Gran Vals» con Luise Rainer, Fernand Gravet y Miliza Korjus.

Completa el programa la magnífica producción: «Mujer contra mujer» con Herbert Marshall y Virginia Bruce y Mary Astor.

Además el Noticiario.

Mañana: Viernes Popular: Mickey Rooney en «Cupido a la Orden» y Freddie Bartholomew, Spencer Tracy y Lionel Barrymore en la gigantesca super-producción: «Capitanes Intrépidos».

El sábado: Matinée extra popular de una a 4, costando la localidad 5 centavos todo el mundo en luneta y tertulia, con regio programa: «Conquista de Fronteras» por Buck Jones, las comedias «Artistas de Brocha Gorda», Profesores sin Diploma», «Un marido olvidadizo» y los cartones «Periquín en Marte» y «El Surtidor Automático».

FLORENCIA: «EL GRAN VALS» (PRECIOS POPULARES)

Por primera vez se exhibe hoy a precios populares, la hermosísima superjoya musical de la Metro: El gran Vals, por Luise Rainer, Fernand Gravet y la mejor soprano de voz de ruiseñor, Miliza Korjus.

Completa el programa la mejor producción de Gace Moore: «Una noche de amor». Además el Noticiario. Precios: 10 centavos mayores todo el día, 5 centavos niños y 5 centavos la tertulia familiar.

Mañana: Viernes popular: la archi-hilarante comedia: «Los fantasmas se divierten» y la super-producción: «Motín en las Montañas» en tecnicolor.

El sábado y dómingo: Robert Taylor y Wallace Beery en «El amor de un espía» y Warren William e Ida Lupino en «Espía a la fuerza». También se exhibirá el episodio 5 de la ultra-dinámica serie: «El halcón enmascarado».

OLIMPIC: «LAS TRES SEÑORITAS VUELVEN»

«Olimpic» en Línea y B. en el Vedado, con el teléfono F-3711, brinda un programa colosal, en el que figura como atracción la última joya de la encantadora estrellita Deanna Durbin.

A las 4 y 15 y 8:30 se exhibirá la soberbia y muy colosal film «La fiesta del diablo» con Víctor McLaglen.

En turnos elegantes, a las 5 y 30 y 9 y 45, revista y éxito de la maravillosa, regia y preciosa joya musical: «Las tres señoritas vuelven» «creación de la genial Deanna Durbin.

Precios: mayores 20 centavos y niños y tertulia familiar 10 centavos a todas horas.

Mañana: homenaje al cine español con «No basta ser madre» y «Noches de gloria».

Regirán precios popularísimos: 10 y 5 centavos a todas horas.

MANZANARES: «EL ENCUBRIDOR»

Las carteleras del «Manzanares», anuncian para hoy en tanda y noche el interesantísimo programa donde figuran las producciones «Angel» por Marlene Dietrich y el interesante estreno por Buster Grabe que lleva por título «El Encubridor» se pasarán variedades en colores y cartones por Mickey Mouse.

Mañana, la grandiosa producción por Víctor Francen, titulada: «La Virgen Loca», cartones y la producción por J. J. Martínez Casado, titulado: «El Rosal Bendito» con la cooperación de el Chato Ortín y Gloria Morel.

El sábado y domingo: Matinée en ambos días con la gran producción en español por Hugo del Carril, titulada: «La Vida es un tango».

«Manzanares» ofrece para los días 7, 8 y 9, un estreno en Cuba de la producción en español por Andrea Palma, titulada: «El señor Alcalde».

ROXY: «LA VIRGEN LOCA»

Magnífico programa tiene señalado para el día de hoy el popular cine «Roxy» de 14 y A en el reparto Almendares, teléfono FO-3255.

Va a la pantalla admirablemente interpretada por el gran actor Víctor Francen y la lindísima Annie Ducaux, la audaz obra de Henry Bataille, titulada: «La Virgen Loca», película que contiene amargas y profundas advertencias y que es una obra suficientemente fuerte para las almas jóvenes.

Completa el programa el Noticiero y la interesantísima película de Gail Patrick «Eva ante los tribunales».

Los precios, luneta tarde; mayores 15 centavos. Niños 10 centavos. Tertulia 10 centavos. Noche, mayores luneta veinte centavos. Niños 10 centavos. Tertulia mayores 15 centavos. Niños 10 centavos.

Mañana: Doble estreno: «El valiente de Oklahoma» y el «Valle de los Gigantes»

MARTI: «CASTILLOS EN EL AIRE» (ESTRENO)

Para hoy, «Martí», nos promete un programa excepcional a los invariables precios de 5 centavos la tertulia a todas horas y 10 centavos la luneta hasta las 6 de la tarde. Después de esta hora, la entrada a luneta costará 15 centavos.

El gran programa de hoy, es el siguiente: Cartones, revistas, comedias, y el estreno en Cuba de «Castillos en el Aire», de Jaime Salvador, el autor de «Romance del Palmar» y «Sucedió en la Habana» y la grandiosa producción de gangsters titulada: «La Perseguida» por Evelyn Venable.

Mañana, por primera vez, a los precios de 5, 10 y 15 centavos: «La Bestia Humana» por Simone Simon y Jean Gabin, la película que prohibió la censura, aprobada exclusivamente para mayores.

El domingo, matinée desde la una. Las mejores películas francesas con la mejor producción argentina. Precios inalterables: 5 centavos tertulia a todas horas y las lunetas 10 centavos hasta las seis de la tarde y 15 centavos después de esta hora.

RIVOLI: «EL SEDUCTOR PROFESIONAL»

Interesantísimo el programa combinado para hoy que nos presenta el elegante cine «Rívoli» de 4a. y 5a. en el reparto La Sierra, teléfono F. O. 2682.

«El seductor profesional» está interpretada por un auténtico príncipe de la nobleza rusa, Igor Troubetzoy, Ankdree Guize, Sylvia Bataille y Pierre Renoir. Vea en esta admirable obra que tiene un fondo hondamente pasional y que trae a cuenta un tema muy interesante.

Completa el programa «El Santo en New York», magnífica película policíaca del gran actor Louis Hayward y un noticiario.

Precios: Tarde, mayores 20, niños 10. Noche, mayores 30, niños 15.

Mañana la linda Danielle Darrieux en «El abogado del amor».

REINA: «LA CANCION DE LA ESPERANZA» (Película siria)

A las 2 de la tarde el super-cine «Reina» dará comienzo su acostumbrada matinée que con motivo de exhibirse en la tanda y noche la película siria «La Canción de la Esperanza» terminará a las 5 de la tarde. De una a cinco de la tarde se proyectará a los populares precios que rigen diariamente en el super-cine «Reina» la emocionante producción «El Drama de Shangay» con Luis Jovet y Yokinoff; también se llevará a la pantalla gigante la soberbia película de ganters titulada «El Código del Hampa».

Como más arriba dejamos anunciado a las 5 y 30 y 7 y 30 y 9 y 30 se estrenará en Cuba la grandiosa película siria «La Canción de la Esperanza» interpretada por la favorita de los reyes de Egipto la famosa Om Kalthum.

Los precios que regirán después de las 5 de la tarde serán de 40 centavos la luneta y 20 centavos la tertulia. Se exhibirá una revista y un cartón.

Mañana: este mismo programa. El sábado: «Africa».

RIALTO: «AHORA SEREMOS FELICES)

Hoy nuevamente se exhibe en el teatro «Rialto» la super-comedia musical de Juan Arvizu, el tenor de la voz de seda titulada «Ahora seremos felices», una película con trama interesante, ritmo ligero, melódicas canciones, los más bellos escenarios naturales, romance encantador, acción, comicidad, emoción y dinamismo.

«Ahora seremos felices» es una producción cubana distinta a cuantas hasta ahora han desfilado por la pantalla; completándose el reparto con Mapy Cortés, Pituka de Foronda, M. Martínez Casado, María Pardo, Pepe del Campo y Bernardo Vega.

Se completa el programa con el emocionante drama: «La Fuga» cuyo asunto es de lo más interesante y cautivador, interpretado por Santiago Arrieta y Tita Merello.

Los precios para la función de hoy que comienza desde las 2 y 30 son: mayores 30 centavos hasta las 6 y 30, después 40 centavos. Niños 20 centavos.

Mañana: «Ahora seremos felices» conjuntamente con «Los muchachos del Circo».

MAJESTIC: «ESPIAS» CON RALPH BELLAMY

Un formidable programa doble, a base de dos magníficos estrenos y todo a precios populares, presenta para hoy en todos sus turnos, el elegante teatro «Majestic» situado en Consulado 210 con el Telf. M-4477. Comenzando la función corrida a las 2 en punto de la tarde, y además de un noticiario, un cartón en colores y una graciosa comedia, se exhibirá el estreno de la sorprendente superproducción, «El Crimen de Helen Stanley» que interpretan Ralph Bellamy y Gail Patrick. Continuando el programa, se exhibirá el estreno de la emocionante cinta, de palpitante actualidad, «Espías» con Ralp Bellamy, Fay Wray y Regis Toomey. La guerra a los espías en los Estados Unidos, presentando con sorprendentes revelaciones, todos sus escondites, sus claves secretas, sus métodos viles e inhumanos, sus organizaciones secretas y sus modos de comunicación. Precios populares: Luneta y preferencia, 10 centavos a todas horas. Tertulia, a todas horas, damas y niños 5 centavos, caballeros 10 centavos.

Mañana: «El Festival de la Alegría», presentando las 10 últimas comedias y los 14 últimos cartones llegados a Cuba.

COLONIAL: PROGRAMA CUBANO 100 X 100

«Colonial», el elegante cine de «Reina 309, brinda hoy un programa cubano 100x100.

En la función continua, de 5 de la tarde hasta las 11 y 30 se exhibira revista, la preciosa película cubana «Sucedió en la Habana» con Garrido-Piñero, Juan Torena, el tío Lamparita y otros y la deliciosa película típica cubana «El romance del palmar» con Rita Montaner, Carlos Badías y otros.

Precios: luneta 10 centavos y tertulia damas y niños 5 y caballeros 10 a todas horas.

Asista ahora al «Colonial», el más cómodo de Cuba después de las mejoras introducidas en sus lunetas.

Mañana: «La vida de Emilio Zola» y «La vida de Pasteur», homenaje a Paul Muni.

CERVANTES: «LOS TRES MOSQUETEROS»

«Cervantes» ofrece a su público en todos los turnos de hoy la maravillosa producción interpretada por Don Ameche cuyo título es «Los Tres Mosqueteros» obra de gran argumento histórico, de acción y gracia para completar el programa «Noches de Sorpresas» por June Lang. Mañana viernes solamente para mayores «El precio de un desliz» con una conferencia en español y estreno de la producción por Ralph Bellamy titulada «Espía». Damas 5 centavos. El sábado: «La Virgen Loca». El domingo: una copia nueva de «Jalisco nunca pierde» y «El abogado del amor». El 7, 8 y 9 estreno en Cuba de la producción en español titulada «El Señor Alcalde» por Andrea Palma.

LIRA: «CINCO PRIMORES»

Lira el modernísimo teatro de Industria y San José con el teléfono M-4477, presenta para hoy en sus turnos preferentes, el estreno de la encantadora super-producción, «Cinco primores», con las quintuples Dionne, César Romero y Claire Trevor. Las quintuples, cumplidos 4 años de edad, hablan por vez primera en la pantalla, y se nos revelan como graciosas cantantes, y magníficas bailarinas. A continuación, Simone Simon y James Stewart se presentan en la copa nueva de la enternecedora super-producción, «El séptimo cielo».

Completa el programa, un noticiario un cartón en colores y una graciosa comedia Precios: Lunetas antes de las 6:30. damas y niños 5 cts., caballeros 10 cts. Después, 10 cts., todos.

Mañana: Día de la risa: exhibiéndose las 10 comedias y los 14 cartones que últimamente han llegado a Cuba.

4 CAMINOS: «JALISCO» Y «BAJO EL CIELO DE MEXICO»

A petición de innumerable público se pasa por la pantalla gigante del super-coliseum de Belascoain 1107, teléfono M-3676, el preferido de todas las familias la mejor película mexicana «Jalisco nunca pierde». La cinta de «Jalisco nunca pierde» es copia nueva lo que permitirá recrearse un buen rato de humor y música agradable a cargo de Chaflán, Joaquín Pardave, Enma Roldán, Lorenzo Barcelata y otros.

«Bajo el cielo de México» es la película que mejor a interpretado Rafael Falcón con Domingo Soler y otros ases del cine mexicano.

Un bonito cartón completa este gran programa que empieza desde las dos de la tarde en función continua. Los precios damas y niños 5cts., antes de las seis y media, caballeros 15 cts., después. Damas y niños 10 cts., caballeros 20 cts. En tertulia familiar 10 cts., a todas horas.

Mañana: regio doble estreno en español e inglés con «Alas de mi patria» y «Nacidos para amarse».

Prosperó la tesis del Fiscal en la no aplicación de la amnistía a un menor al que declararon irresponsable

El Tribunal Supremo dió la razón a dicho Ministerio, que había recurrido. Confirma ese Tribunal la pena impuesta a dos acusados de robo, condenados a 8 meses de prisión

En el recurso establecido por el Ministerio Fiscal contra auto de la Audiencia villareña que aplicó los beneficios de la Ley de Amnistía de 21 de diciembre último al menor de diez y seis años Germán Piña, ha dictado sentencia la Sala de lo Criminal del Tribunal Supremo dando la razón a dicho recurrente y revocando, en consecuencia, la resolución del inferior.

Este otorgó los expresados beneficios a Piña, no obstante haberlo declarado exento de responsabilidad criminal remitiéndolo al reformatorio juvenil. Contra ello se alzó el fiscal, alegando que siendo la amnistía una de las formas de extinción de la responsabilidad criminal, sólo es aplicable al sujeto que pueda ser responsable criminalmente de un hecho delictivo, por lo que no era de aplicación la repetida amnistía en este caso de un menor que no tiene tal responsabilidad. Y así lo entendió el máximo organismo judicial, resolviendo, en definitiva, lo que consignamos al comienzo.

Confirmada la pena por robo

La propia Sala del Supremo ha declarado sin lugar el recurso de Benigno Agueses Aguila y Angel Manuel Aguila, sancionados con ocho meses de privación de libertad por robo por la propia Audiencia villareña. Los procesados, personas de buenos antecedentes el 13 de octubre último, estando embriagados, dice la sentencia, saltaron la cerca de una casa y se apropiaron de dos pollos, siendo sorprendidos cuando se retiraban con las aves en su poder.

Ultimas peticiones de penas formuladas por el Fiscal

Interesa el Fiscal de la Audiencia, en escrito de conclusiones provisionales pena de seis años de prisión para el procesado Manuel Fuentes Rosas, a quien imputa un delito de homicidio imperfecto. Por diferencias políticas surgidas en la noche del diez de mayo último, entre Joaquín Fojón Pérez y el procesado sostuvieron ambos violenta disputa, en el curso de la cual Fuentes hizo tres disparos con un revólver contra su antagonista, sin que los proyectiles hicieran blanco. Ocurrió el suceso frente al domicilio de Fuentes, sito en Gloria 826.

Ocho años de prisión para Lorenzo Guerra Baró, por delito de robo cualificado por el grave abuso de confianza. Viviendo en la casa Neptuno 956, teniendo como compañero de cuarto a su amigo José Mercerón, sabiendo que éste guardaba en una caja d emadera y dentro de una maleta sus ahorros en los primeros días de mayo último abrió dicha maleta con una llave falsa y se apoderó de la suma de 350 pesos, habiéndosele ocupado solamente en su poder cinco pesos pues había adquirido con el dinero restante distintos muebles y prendas.

Tres años interesa también el Fiscal para Justicia Linares Cuní, por lesiones graves. El 17 de mayo último en la casa 921 de la calle de Aguila, sostuvo un violento altercado con Ladislao Márquez, con el que hacía poco había roto sus relaciones, degenerando en reyerta, durante la cual la Linares arrojó un reverbero encendido al Márquez, fracturándole los huesos cuadrados de la nariz, habiéndole quedado desviación permanente en el tabique nasal y cicatriz en la frente que deforma el rostro.

DEVUELVE LA AUDIENCIA LA TERNA PARA LA PROVISION DE UNA PLAZA DE SECRETARIO

Ayer se reunió la Sala de Gobierno de la Audiencia para conocer de la terna elevada por el Juez Municipal del Sur de esta capital para la provisión del cargo de Secretario de ese Juzgado por renuncia del que lo desempeñaba señor Mario Romero.

Pero la Sala, después de amplia deliberación, acordó rechazar la terna, devolviéndola al Juez para que formule una nueva.

LA RENTA DE LOTERIA ENVIA AL JUZGADO MAS FRACCIONES ALTERADAS

En la tarde de ayer se recibió en el Juzgado de Instrucción de la Primera, Secretaría del señor Zenea, un escrito de la Fiscalía de la Audiencia habanera, acompañado de un documento del Director de la Renta de la Lotería Nacional, en el que da conocimiento de la suplantación de diversas fracciones de billetes que han sido cobradas en distintas vidrieras de esta capital.

Según refiere el Director de la Renta, en el sorteo verificado el pasado día 14, fueron canjeadas en la vidriera de Antonio Bermúdez, de Monte 9, cuatro fracciones del billete número 00979, que resultó agraciado en 70 pesos el billete entero, observándose que el guarismo 0, perteneciente a la unidad de millar, se encontraba suplantado. También cobró en la Renta el señor José Torreiro, de Oficios 212 cinco fracciones del propio sorteo del billete 07000, notándose que el guarismo 0, perteneciente a la decena de millar también está suplantado.

Con tal motivo el Juez de Instrucción de la Primera ordenó se radicara la correspondiente causa, así como que se practicara una investigación por los Cuerpos de Policía para lograr conocer quién o quiénes sean las personas que se vienen dedicando a realizar tales falsificaciones.

Procesado por hurto.

Juan Pérez Herrera o Luis García, autor de la sustracción de los cables submarinos de la red entre Habana-Key West, fué procesado ayer por el doctor Hevia, Juez de Instrucción de la Segunda, con 500 pesos de fianza por el delito de hurto y 1.500 pesos para responder a las responsabilidades pecuniarias.

TEATRO LA COMEDIA

HOY ACTUARAN, A LAS 5.30 Y 9.30, LOS PICCOLI

Tarde, 60 centavos luneta. Butaca, 40 y 30 centavos.

Noche, $1.00 luneta. Butaca, 60 y 40 centavos.

Mañana, cambio de programa, a las 5.30 y 9.30

"Pierrot y Pierrotito a Caza de Mariposas"

"La Cenicienta" (Centrillon)

Música de MASSENET, en 4 cuadros, inspirados en el famoso cuento de PERRAULT. Decorados y figurines de Vittorio Grassi y Henry Lefay.

"A la Manera de Mistinguett"

revista fastuosa.

"Adiós a la Madre",

de la ópera

"Cavallería Rusticana",

del Maestro Mascagni.

FIGURAS DE HOLLYWOOD

"Blanca Nieve y los 7 Enanos".

EL PIANISTA MAS FAMOSO DEL MUNDO Y EL MAS SIMPATICO, tocará la

Rapsodia Nº 2, de Liszt

y acompañará la célebre canción "HAY, HAY, HAY".

También el cuadro español "La Corrida de Toros" y otros más de éxito.

Tarde: 60 cts. luneta. Butaca, 40 y 30 cts.

Noche: $1.00 luneta. Butaca, 60 y 40 cts.

SABADO, tanda a las 5 y media y 9 y media.

DOMINGO, a las 3, 5 y media y 9 y media.

Localidades al A-6737.

EMPRESA TEATRAL: "CMCF" y "COCH".

LARA: «ALAS DE GLORIA». 10 CTS.

Monumental programa brinda hoy el favorito y céntrico cine de las familias «Lara», sito en Prado y Virtudes, con el teléfono M-2421, rigiendo como de costumbre, de lunes a viernes, el más popular de los precios.

Hoy en la función continua, de 2 de la tarde a 11 y 30 de la noche se exhibirá revista, comedia, estreno de la soberbia, regia producción de aviación «Alas de gloria» con Alice Faye, Nancy Kelly, Charles Farrell y otros y estreno de la maravillosa joya musical con bellas melodías de Irving Berlin «Al compás de mis recuerdos» con Tyrone Power, Alice Faye y Don Ameche.

Precios: 10 centavos la luneta

Mañana: «La llave del misterio» y «El guapo del rancho» con Dick Powell.

El domingo: «Los Tres Mosqueteros».

PRADO: «LA TRAGEDIA DE MAYERLIN»

Para hoy tiene «Prado» el elegante teatro del Paseo de Martí, como todos los días matinée a las 2 y tandas a las 5 y 8 y 15, con lo mejor en película por el más bajo precio de 10 centavos luneta o preferencia. Exhibiendo primeramente la más interesante de cuantas joyas ha filmado la genial actriz Katherine Hepburn «Mística y rebelde» y la más apasionante y humana historia de amor que el cine ha concebido «La tragedia de Mayerling» interpretada por el gran actor Charles Boyer y la adorable actriz Danielle Darrieux. Completando el programa una revista y un gracioso cartón. Mañana, «9 días Reina» por Nova Pilbean y «Café Metropol» por Tyrone Power.

VERDUN: «NACIDOS PARA AMARSE»

En función continua desde las dos de la tarde presenta hoy la empresa del elegante teatro «Verdún» de Consulado 214, teléfono A-9206, a Carole Lombard y James Stewart en la grandiosa producción «Nacidos para amarse», un drama calcado en el más puro realismo que nos muestra la historia de dos amantes a quienes el destino parece negarles la felicidad. Además se exhibe la super joya «La ley de la sangre,» con Clark Gable y Loretta Young, completándose el programa con el Noticiario y un cartón en colores.

Los precios: 15 centavos luneta antes de las 6 y 30 y 20 centavos después. Los niños y la tertulia familiar con butacas 10 centavos a todas horas.

Mañana: «Vindicada» con Kay Francis y «Adversidad».

VIVES: «EL ABOGADO DEL AMOR»

Un regio programa ha combinado para hoy la empresa Valmaña del elegante vine Vives, sito en la calle B., entre 27 y 29, en el Vedado, con el teléfono F-3128.

Hoy a las 5 y:45 la variedad «Modas de invierno» y la grandiosa, conmovedora joya «Mártir de su destino», con Raimu y Michelle Morgan.

A las 6:30 y 10:30 revista y la grandiosa, regia y bella producción francesa «El abogado del amor», con Danielle Darrieux y Henry Garat.

Precios: mayores 15 cts., en la tanda y 20 cts. por la noche. Niños 10 cts.

Mañana: «Mientras New York duerme» y «Rumbo al infierno.»

MODERNO: «EL AMOR DE UN ESPIA»

Un sorprendente pre-estreno Metro, ofrece hoy el concurrido teatro Moderno de Jesús del Monte 365, con el teléfono X-1305. «El amor de un espía», de Robert Taylor, Florence Rice, Wallace Beery; «Cuando una mujer se empeña», de Florence Rice, Stewart Erwin; el cartón, «Sinfonías musicales»; y un Metrotone. Hasta las 6:30, 20 cts., después 30 cts. Niños 15 cts. Tertulia familiar 10 cts., a todas horas.

Mañana, extraordinario programa a precios económicos. Damas y niños 5 cts. Caballeros 10 cts., toda la función. El programa es de gran sugestión, totalmente hablado en español, «Jalisco nunca pierde», y «Bajo el cielo de México». No pierdan de ver este soberbio programa y pasarán 3 horas de constante risa.

Sábado y domingo, «Los novios» de Jeannette MacDonal y Nelson Eddy.

SANTOS SUAREZ: «LA BESTIA HUMANA»

Dos grandes estrenos anuncia para hoy el favorito cine Santos Suárez, sito en la calle de su nombre y San Benigno, con el teléfono I-4600.

Hoy en tanda a las 5 y nocturna a las 8:15 se exhibirá revista, comestreno de la preciosa, simpática comedia argentina «Margarita, Armando y su padre», con Mecha Ortiz y Florencio Parravicini y estreno de la monumental, grandiosa joya francesa «La bestia humana», con Simone Simon y Jean Gabin.

Precios: luneta 10 cts., y tertulia damas y niños 5 cts., y caballeros 10 cts., en la tanda y mayores 15 cts., niños 10 cts., y tertulia mayores 10 cts., y niños 5 cts., por la noche.

Mañana: «Africa», con Imperio Argentina.

INGLATERRA: «VENDIENDO EL PORVENIR»

Cinema Inglaterra, el favorito cine sito en San Rafael y Consulado, con el teléfono M-5527, brinda hoy un programa magnífico.

En la función continua, de 1:30 de la tarde a 11:30 de la noche se exhibirá revista, comedia, estreno de la preciosa, regia producción «Vendiendo el porvenir» con Arlen Whalen y Adolphe Menjou y estreno de la estupenda, soberbia film «A través de la tormenta», con Rochelle Hudson y Henry Fonda.

Precios: mayores 10 cts., hasta las 6:30 y 30 y 15 cts., después. Niños 10 cts., a todas horas.

Mañana: «El tigre blanco». «Cleopatra» cartón, variedad y revista.

GRIS: «INJUSTICIA PROFESIONAL»

El favorito cine Gris, de Baños y 17, en el Vedado, con el teléfono F-4292, de la empresa Heydrich-Fernández Ledón, brinda hoy un programa grandioso.

En los turnos de 4 y 8:30 se exhibirá la dinámica y soberbia cinta «Su alteza en peligro» con Brian Donlevy.

A las 5:30 y 9:45 revista, la variedad «Modas de primavera» y estreno de la grandiosa, soberbia producción de estupendo argumento «Injusticia profesional», con Madge Evans, Warner Baxter y otros.

Precios: mayores 20 cts., por la tarde y 30 cts., por la noche. Niños 15 cts., y tertulia 10 cts.

Mañana: Janosik y otra película.

El sábado y domingo: «Mujer caprichosa» y «Gente de copete.»

CUBA Y SALON ROJO: ESTUPENDOS ESTRENOS

Dos estupendos estrenos forman el regio programa que brinda hoy el elegante cine Cuba. En tanda y noche se exhibirá revista, la regia joya «Mamá Colibrí», con Huguette Duffios y estreno de la atrevida, grandiosa joya francesa «La casa del Maltés», con Viviane Romance. Precios: damas y niños 5 cts., y caballeros 10 cts., en la tanda y mayores 10 cts., y niños 5 cts., por la noche. Mañana: «Uña y carne» y «La provincianita».

Salón Rojo, el concurridísimo cine de las familias, de Monte y Antón Recio, brinda hoy un programa formidable. A las 5 de la tarde y 8:15 de la noche se exhibirá revista, la dinámica y orgiinal cinta «Penrod y su pandilla», con los pequeños gemelos Mauch y estreno del sensacional, estupendo drama «Vindicada» con Kay Francis y Humprhey Bogart. Precios: damas y niños 5 cts., y caballeros 10 cts., en la tanda y mayores 10 cts., y niños 5 cts., por la noche. Mañana: «Cuatro corazones» «La senda heroica».

WILSON: «HA VUELTO AQUELLA MUJER»

Wilson en Belascoain y San Rafael U-5863 10 cts., de 1:30 a 6:30 y 15 cts., después, niños 10 cts., a todas horas.

Hoy, tarde y noche, la revista semanal (Noticias del día); la comedia especial en 2 actos, «Un secuestro sensacional», y el cartón en preciosos colores, «Vámonos», y las super atracciones, «La hora final» sensacional y emocionante super atracción por Barry K. Barnes, Jack Hawkins y Sophie Stewart; y «Ha vuelto aquella mujer» colosal superproducción extraordinaria por los colosos Melvyn Douglas, Virginia Bruce, y Margaret Lindsay, con Gordon Oliver.

A las 5 p. m., «La hora final» y «Ha vuelto aquella mujer», por Barry K. Barnes, Jack Hawkins.

Mañana: Día popular, programa cumbre, con las super producciones, «Los grandes de Londres», interpretada por Tyrone Power, Madelaine Carroll, y Freddie Bartholomew, y «En el viejo Chicago», por Tyrone Power, Alice Faye, y don Ameche.

BELGICA Y VIOLETA: INTERESANTES PROGRAMAS

Interesante resulta el programa de hoy en Bélgica, el cine de las familias en todos los turnos al precio de 5 cts., damas y niños en matinée y tanda, con la interesante producción «Infamia» interpretada por Bonita Granville y Merle Oberon y el estreno titulado el Duque de West Point por Louis Hayward (el Santo) Mañana «La batalla de Broadway» y «Los tres Mosqueteros» por don Ameche. El sábado 1 y domingo: «Katia».

Violeta. Maravilloso programa para hoy en este cine situado en Monte y Rastro en todos sus turnos a los precios de 5 cts., todos en matinée y tanda, estrenándose cartones y comedias «Hijos sin hogar» por Kay Francis y «Las hermanas» por Errol Flynn y Bete Davis. Mañana: el «Super hombre» y «La última carrera». El sábado 1 y domingo 2 «Escuelas de señoritas» en español. Precios bajos.

M.E.C.D. 2016

la época

La venta de los 90 cts. empezará

MAÑANA

El acontecimiento comercial más formidable del mes de Julio empezará

MAÑANA

Los precios más bajos del año empezarán a regir

MAÑANA

Y muy pronto "LA EPOCA" brindará oportunidades a granel en la más formidable de todas las ventas:

LA VENTA DE LOS 90 CTS.

ESPERE GRANDES ACONTECIMIENTOS

"la época"

NEPTUNO Y SAN NICOLAS

LA TIENDA MEJOR SURTIDA Y QUE MAS BARATO VENDE.

CRONICA HABANERA

DE DIAS

Está de días hoy—y por ello la saludamos—la bella señorita Rosalina Ubeda Martínez.
Tenga un día feliz.

VISITAS DE PESAME.—Bajo un dolor, grande y profundo.

Así se encuentra en estos momentos, con motivo de la desaparición de su esposa, la señora Lola Soto Navarro viuda de Lasa.

Tenemos encargo de decir a sus amistades que hasta el próximo lunes, no podrá recibir visitas de pésame.

Sépase así.

EN SAN JUAN DE LETRAN.—Hoy, a las cinco y media de la tarde, contraerán matrimonio en la Iglesia de San Juan de Letrán, la bella señorita Mina Pina y Betancourt y el doctor Pedro Iglesias y Betancourt.

Dicha ceremonia será apadrinada por la señora Fela Pina, tía de la novia y por el señor Pedro Iglesias Seguñola, padre del novio.

Reseñaremos esta boda.

DE SANS SOUCI.—Como todos los jueves, muy concurrido se verá hoy el favorito Sans Souci, lugar de diversión del gran mundo habanero.

Abundarán los parties de familias conocidas que pondrán una nota de distinción y alegría en aquella linda terraza.

Tocarán los Palau.

Y el septeto «Cauto».

DE REGRESO—A bordo del Oriente, regresaron anteayer de los Estados Unidos, las gentiles damas Graciella de la Torre de Alonso Pujol, bella esposa del Secretario de la Presidencia y Lourdes de la Torre de Diehl.

Con la señora de Alonso Pujol, vino su encantadora hija María Teresa, quien tomó un curso en uno de los principales planteles de Norteamérica.

También ha regresado a nuestra capital, el día de ayer, el simpático joven Eddie López Miranda, aventajado estudiante de ingeniero mecánico de la Universidad de Cornell.

DE DIAS.—Un saludo especial le enviamos con estas líneas a la señora Cisa Serra, buena y ejemplar esposa del señor José Basilio Mena, y madre amantísima de un querido amigo el doctor Raúl Mena Serra, conocido y prestigioso odontólogo y médico.

También está hoy de días la interesante señorita Paulina Campos y de Cárdenas a la que saludamos asimismo.

¡Felicidades!

(Continúa en la página DIEZ)

vuelve la VENTA de la HORA

durante todo el mes de Julio...

● Esto significa poder comprar artículos de primera calidad a precios tan bajos que, positivamente jamás volverán a repetirse.

● Cada hora, distintas mercancías casi regaladas. Después volverán a adquirir su verdadero valor.

¡SENSACIONAL será durante todo Julio la VENTA DE LA HORA!

LOS PRECIOS FIJOS

REINA AGUILA ESTRELLA

ACUSADO DE HURTO

El menor Guillermo Miranda Hernández, de 15 años y sin domicilio, fué detenido en los momentos en que despojaba de varias fracciones de billetes a Balbina Vázquez Salado, en ocasión de transitar por O y G, en el Vedado.

FIRMAS COMERCIALES DE LOS E. U. ADMIRAN LOS ARTICULOS DE LENCERIA HECHOS EN CUBA

Nuestra compatriota, señora Ana María Borrero, que dirige la Exposición de Lencería de la Secretaría de Agricultura en el Pabellón Cubano de la Feria Mundial de New York, en informe rendido a dicho Departamento, dice, refiriéndose al buen éxito alcanzado, que la misma representa una amplia posibilidad de que nuestro país pueda encontrar un magnífico mercado para la alta costura, dado el interés demostrado por el público por esos artículos.

Agrega que a las dos semanas de inaugurada la exposición de lencería había 1,500 firmas en el Libro de Visitantes, las que el 20 de junio, ascendían ya a tres mil. Hay párrafos donde se destacan frases como las siguientes: «Esto es lo mejor de la feria. Jamás he visto nada tan bello. No pensamos nunca que en Cuba se trabajase de este modo», y otros por el estilo.

Entre esos tres mil visitantes, la mayor parte han sido diseñadores, dibujantes, dueños de tiendas y artistas de todas las ramas del saber.

El propietario de una importante casa de Chicago ha visitado la exposición de lencería cuatro veces consecutivas, celebrando entrevistas con la señora Borrero, a la que ha citado para su oficina en New York, a fin de revisar numerosas muestras que desea copiar en Cuba.

Los comerciantes norteamericanos, pues, han demostrado interés especial en las bolsas y otros artículos fabricados en Cuba con piel de cocodrilo, teniendo en gran estima dichas pieles; agregando, muchos de ellos, que al hacer sus pedidos a Europa especifican que se les haga con piel de cocodrilo de Cuba, informándoles aquellos gobiernos que el nuestro no deja salir del país ese artículo.

Estima la señora Borrero que si en Cuba pudieran atenderse los pedidos de bolsas para señoras, podrían enviarse a los Estados Unidos hasta sesenta mil pares al año.

Otra firma comercial de California desea adquirir, cuando termine la Feria Mundial, todos los trajes de niños confeccionados en Cuba y que allí se exhiben, para utilizarlos como modelos.

Solicitudes de Marcas de ganado

Han solicitado marcas como ganaderos menores los señores siguientes: Juan Virizuela Soa, Esteban Morales Rodríguez, Nicasio Ojito Sánchez, Gregorio Ramos, Angel Rodríguez Mirazl, Manuel C. Hernández, González, José Martínez Herrera, Cruz Grijalba, Isidoro Gayán Casamayor, Dionisio Pestana Delgado, Ramón Báez, Antonio Vázquez González, Rodolfo González Martínez, Rafael Blanco Soto, Felipe Pérez Soto, Francisco Casi y Saturnino Landivar García.

Guías Forestales autorizadas

Por la Dirección de Montes, Minas y Aguas han sido autorizadas las siguientes guías forestales:

Luis Trujillo, Federich A. Morris, Compañía Azucarera Punta Alegre S. A., Rogelio Valdés, Leopoldina Luis viuda de Dolz, Antonio P. Montes de Oca, Alfredo R. L., Administrador de la Compañía Agrícola Ganadera; John N. Rutz, Virgilio Gumá, José Nieves Alayón, Guantánamo Sugar Co., José J. Cabrera, Andrés y Miguel Josa, Suc. de Francisco del Valle, Luisa María Murias, Alfredo E. Domínguez, Hilario González, Elena H. de Cárdenas, José A. Reyes, Suc. de Julián Cuevas Angulo.

Consultas resueltas

Por el Departamento de Consultas de la Secretaría de Agricultura bajo la dirección del ingeniero Félix Malberti, han sido resueltas las siguientes consultas:

Al señor James E. Boykin, Administrador General de la Compañía Industrial Agrícola de Santa Clara sobre siembra de Ramié.

Al señor Urbano Villalón, vecino de Palma Soriano sobre Experiencias en Cuba del ensilaje de hierbas de guinea y del paral.

Al señor Ramón García, vecino de Sauto, Santa Clara, sobre el cultivo del ajo.

Al señor Ceferino Bas y Mastrapa, vecino de Manatí, sobre el cultivo del naranjo y la fruta bomba.

Al señor Antonio Betancourt, vecino de la calle 10, Reparto Miramar, Habana, sobre el cultivo del maní.

Al señor Enrique Bas, vecino de la finca Yarigua del Central Manatí, Oriente, sobre el cultivo del aguacate.

EXCURSION A ISLA DE PINOS

Saldrá de Estación Central: El Sábado 1o. de Julio, a las 7:25 P. M., para estar de regreso en la Habana el Lunes, a las 8:07 A. M.

PASE TODO EL DIA DEL DOMINGO EN ISLA DE PINOS

	Precio por persona: Sin Camarote.	Con Camarote.
Ida y vuelta, incluyendo pasaje solamente (tren y vapor)	$5.00	$ 7.00
Ida y vuelta, comprendiendo además del pasaje, desayuno en el Vapor, almuerzo en el Hotel "Santa Rita", comida en Nueva Gerona, en Hotel "VIRGINIA", Café "TROPICAL" y Café "VIRGINIA", a elección; y paseo en ómnibus, en Isla de Pinos, visitando el Presidio, Finca San Francisco, pueblo de Santa Fe y regreso a Nueva Gerona	8.00	10.00

ADVERTENCIA: La salida del vapor, el sábado 1o. de Julio es adicional, pues también saldrá un vapor el viernes 30 de Junio, como de costumbre.

EXCURSION A CIENFUEGOS.—Para las Regatas de Canoas, el Domingo 16 de Julio. Salida de Estación Central a las 12:00 de la noche del Sábado, día 15, regresando de Cienfuegos el Domingo 16, a las 5:00 P. M. Ida y vuelta en primera clase, $2.50. Incluyendo pasaje en el Vapor para presenciar las Regatas y paseo por la Bahía, $0.30 adicionales.

Solicite nuestro folleto de excursiones y viajes de vacaciones, al teléfono M-9488.

FERROCARRILES UNIDOS DE LA HABANA

PROTEJASE CONTRA ACCIDENTES VIAJANDO EN TREN

LAS "BODAS DE PLATA" DE LA MILAGROSA

VIVERES FINOS. (La Casa de Confianza)

Las cerrará con BROCHES DE ORO en el mes de JULIO.

VEA ALGUNOS PRECIOS:

ARROZ 5 Estrellas, Arroba	$ 1.25
ARROZ 7 Estrellas, Arroba	1.35
ACEITE "Guadalquivir", Lata de 4 Libras	0.98
ACEITE "Guadalquivir", Lata de 9 Libras	2.05
ACEITE "Guadalquivir", Lata de 23 Libras	4.99
ACEITE "Cocinero" y "Hershey", Lata de 4½ Libras	0.83
ACEITE "Cocinero" y "Hershey", Lata de 9 Libras	1.60
ACEITE "Cocinero" y "Hershey", Lata de 23 Libras	3.70
MANTECA "Sol" y "Cochinito", Lata de 7 Libras	1.05
MANTECA "Sol" y "Cochinito", Lata de 10 Libras	1.45
MANTECA "Sol" y "Cochinito", Lata de 17 Libras	2.40
MANTECA "Sol" y "Cochinito", Lata de 25 Libras	3.45
MANTEQUILLA "Hacienda" y "Anacaona", Libra	0.19
MANTEQUILLA "Nela", Libra	0.20
JABON "Candado", Barra	0.39
FIDEOS "La Estrella", Cartuchos de 1 Libra	0.07
CIRUELAS PASAS, 3 Libras por	0.25
FRIJOLES NEGROS (como Mantequilla), 2 Libras por	0.11
JUDIAS de California, Libra	0.06
FRIJOLES COLORADOS, Libra	0.07
GARBANZOS Doble Gigantes, Libra	0.13
GARBANZOS Imperiales, Libra	0.10
JUDIAS del Barco, Libra	0.12

PIDA el Catálogo General de Precios a los Teléfonos: M-6466 y A-7137.

LA MILAGROSA

GALIANO, 404, casi esquina a SAN RAFAEL.

NOTA: Por cada 25 centavos de sus compras le da derecho a un Premio hasta de $70,000.

Resuelto un pleito por la posesión de tierras en Zapata

Pertenecen a la Hacienda de San Blas en la Ciénaga. El dueño es el Dr. Castellanos

Una de las más intensas litis de que conocieron los Tribunales de la República se acaba de resolver, en última instancia, en el Tribunal Supremo, el cual ha dado la razón a los demandados, que fueron numerosos, y entre ellos la Orden de los Dominicos, el Marqués de la Real Proclamación y el doctor José R. Castellanos, quienes, dirigidos por el doctor Enrique Dolz y por el propio doctor Castellanos, han sido absueltos de la demanda que les interpusieran los señores López Escobar. El pleito comenzó en el año 1933.

Trátase del pleito de mayor cuantía sobre reivindicación de más de cuatro leguas de terrenos ubicados en el barrio de Ciénaga de Zapata, Término Municipal de Aguada de Pasajeros, en la provincia villareña, habiendo solicitado los actores que se declarara que ellos eran dueños de dicha extensión por ser detentada por el repetido doctor Castellanos, denominándose las tierras Caleta Buena, Caleta Redonda y Caleta de Sábalo, en la hacienda San Blás, de incalculable valor.

Los demandados opusieron a los señores López Escobar la excepción de prescripción extraordinaria y también la de falta de acción, por no haber identificado los repetidos demandantes las cuatro leguas aludidas, habiendo acreditado, por el contrario el doctor Castellanos su indiscutible título a las tierras, que lindan por el sur con el llamado Mar del Sur, las cuales habían sido objeto de una fijación de linderos voluntaria con todos los colindantes, consignándose en plano e inscribiéndose en el Registro de la Propiedad de Cienfuegos.

El Juzgado de Primera Instancia de Marianao, que conoció de la demanda, la desestimó; la Audiencia hizo lo propio, por medio de su Sala Primera de lo Civil, en apelación; y ahora el Tribunal Supremo lo confirma todo, dando la razón, una vez más a los referidos demandados.

PIDE UN INSTITUTO DE SUECIA OBRAS CUBANAS, CON FINES CULTURALES

En la Escuela de Altos Estudios Mercantiles de Gotemburgo, Suecia, será creado un Instituto Iberoamericano, destinado al servicio de los estudiantes y del público en general, y especialmente dedicado a la enseñanza y difusión del idioma español.

Al dar cuenta de este propósito, el señor S. Espinosa, vicecónsul que está encargado del despacho del Consulado en Gotemburgo, solicita el envío de obras de nuestros escritores y que traten especialmente de asuntos geográficos, comerciales e históricos, con destino a la Biblioteca del Instituto.

Las tendencias de expansión que se notan en el país sueco, y especialmente encauzadas hacia la América del Sur, han hecho aconsejable la intensificación del estudio del español, que tiene ya lugar en diversas escuelas de ciudades del país, pero se carece aún de una institución representativa y orientadora de estos estudios.

AUTOMOVILES CIRCULADOS

Por transitar con exceso de velocidad ayer fueron circulados por la Policía los vehículos siguientes:

Primera Estación: 69.722.
Octava Estación: 69.395.
Novena Estación: 12.295 y 69.786.

El refresco conocido por todos

B-80

SUSCRIBASE Y ANUNCIESE EN EL «DIARIO DE LA MARINA»

CONSUMA SIEMPRE LAS *LECHES CONDENSADAS* "CREMA DE ORO," "LA HABANERA" y "HATUEY"

las más frescas y puras del mercado y guarde sus etiquetas para participar en el nuevo y MONUMENTAL PLAN DE REGALOS.

PRONTO DAREMOS A CONOCER ESTE PLAN DE REGALOS que ha de convertir a muchos en verdaderos ricos.

Compañía Lechera de Cuba, S. A.

Concha 1 — Tels. Nos. X-2456, X-2457, X-2458, X-2459 — Habana

M.E.C.D. 2016

"CUANTO TE QUIERO...!"

dice TITO GUIZAR a AMANDA VARELA en "PAPA SOLTERO" ● Producción de DARIO FARALLA ● Distribuída por PARAMOUNT

¿Ha descubierto usted cómo este nuevo Maquillaje de Hollywood imparte un ENCANTO ROMANTICO a su belleza? Creado por MAX FACTOR ★ HOLLYWOOD, este MAQUILLAJE EN ARMONIA DE COLORES consiste en Polvos, Colorete y Creyón de Labios en tonos armoniosos que acentúan la belleza natural de cada tipo individual.

EL COLORETE Usted notará una gran diferencia al ver la belleza tan natural que dá a sus mejillas.

★ LLENE EL CUPON Y ENVIELO HOY MISMO! ★

EL CREYON Amanda Varela se embellece los labios con el Creyón Max Factor.

LOS POLVOS Las estrellas de cine usan los Polvos Max Factor porque estos se adhieren y conservan perfectamente.

GRATIS Envíe este cupón y recibirá un análisis de su cutis!

MAX FACTOR
Max Factor Make-Up Studio, Hollywood, California, U. S. A.

Sírvase enviarme el análisis personal de mi cutis y una guía de colores de cosméticos en armonía con mi tipo, así como el libreto ilustrado, "El Nuevo Arte del Maquillaje para Sociedad"

Nombre ____
Calle ____
Ciudad ____ Nación ____
MF-P No. D

TEZ	OJOS	PELO
Muy Blanca ☐ Blanca ☐ Term. Med. ☐ Aceituna ☐ Pálida ☐ Dorada ☐ Rojiza ☐ Pecosa ☐	Azules ☐ Grises ☐ Verdes ☐ Avellana ☐ Pardos ☐ Negros ☐	RUBIO Claro ☐ Oscuro ☐ ROJIZO Claro ☐ Oscuro ☐ CASTAÑO Claro ☐ Oscuro ☐ NEGRO ☐
CUTIS Seco ☐ Nor. ☐ Grasiento ☐	PESTAÑAS Claras ☐ Oscuras ☐ EDAD:	Si de pelo corto, marque aquí además de su color arriba ☐

MAX FACTOR ★ HOLLYWOOD

★ DE VENTA EN TODAS PARTES ★

De venta en establecimientos importantes, Farmacias y Droguerías de esta capital y de la República.

EXITO MARAVILLOSO

Miles de testimonios. Una fórmula especial para cada cura. (20 años de experiencia) El método del Abate Hamon. Cura: Diabetes, Riñones, Corazón, Hígado, Reumatismo, Bronquitis, Obesidad, Enteritis, Estómago, Arterio-Esclerosis, Nervios, Estreñimiento, Reglas dolorosas, Várises. Nada más que plantas. Solicite el libro gratis. Escriba a Dr. F. Ramírez, Representante de Laboratorios Botánicos. Apartado 1244, Habana.

DEFUNCIONES OCURRIDAS AYER EN LA HABANA

HASTA LAS CUATRO P. M

Antonia Tremech Asens, blanca, 28 años, Empedrado 360.

María T. Díaz Díaz, blanca, 32 años, 10 de Octubre 130.

Caridad Herrera Arseo, negra, 1 año, 31, número 60, entre 2 y 4, Vedado.

Amelia Roselló, blanca, 60 años, H. Calixto García.

Mercedes Valdés, blanca, 32 años, Hospital Municipal.

Guillermo Luis Soto, blanco, 27 años, Pasaje Llerandi, Arroyo Naranjo.

María Luisa Marquetti Mendive, negra, 53 años, Instituto del Cáncer.

Margarita Paredes Gómez, blanca, 3 meses, H. Calixto García.

Emma Molina Ross, negra, 44 años, Reparto Las Yaguas.

Horacio Armona Sánchez, blanco, 57 años, Desagüe 706

Francisco Pérez Garrín y López, blanco, 24 años, Pezuela 213.

Sara Antón Barquet, blanca, 21 años, Cerro 1263.

Esperanza Vázquez Fernández, blanca, 42 años, Nuestra Señora de Regla 52.

Elena Chary, blanca, 38 años, N. Señora de Regla 52.

Amada Fernández Mederos Delgado, blanca, 50 años, Mangos 52.

Valentín Rojas Pérez, blanco, 82 años, Dragones 467.

Antonio Gil Valdés, blanco, 44 años, La Benéfica.

Segundo García Serpa, blanco, 6 meses, Norte letra E, Arroyo Naranjo.

Leopoldo Infanzón Fernández, 39 años, Cerro 1551.

Fortunato Suárez Martínez, blanco, 60 años, Instituto del Cáncer,

Ursula Fernández Fernández, negra 64 años, Zapata 3.

Ana Aybar, mestiza, 69 años, Cerro 1263.

ES REALMENTE ECONOMICO COMPRAR UN

Pro-phy-lac-tic Perma-Grip DURA MAS

Despreocúpese del calor. Use la clásica guayabera criolla Rivón, (con ventiladores acondicionados invisibles); cómoda, elegante y fresca, como ninguna otra prenda de verano.

Guayaberas Rivon

UN PRODUCTO DE 'VITI'

CRONICA HABANERA

DE PRO ARTE MUSICAL

«Se recuerda que «Pro-Arte Musica, ha suspendido la cuota de ingreso en el segundo Balcón, a partir del 15 de junio, hasta el 31 de julio. Las inscripciones para el Cursillo de Guitarra, tendrán que hacerse antes del primero de julio. Este cursillo de acompañamiento durará desde julio hasta septiembre, y será requisito indispensable comenzar desde la primera clase».

«Las clases de baile continuarán sin interrupción durante el verano bajo la dirección del notable Profesor Milenoff, quien prepara con entusiasmo el próximo Ballet, que presentará «Pro-Arte Musical a sus socios».

«La próxima temporada de conciertos será algo extraordinario. Artistas de renombre serán presentados a los miembros de la prestigiosa Sociedad. Entre ellos figuran los nombres de los grandes cantantes Grace Moore, la popular artista, Bruna Castagna, la notabilísima mezzo-soprano y Jussi Bjoerling, el famoso tenor sueco».

DEL LYCEUM.—Hoy jueves, a las 6 p. m., tendrá lugar en el Lyceum, la prestigiosa sociedad cultural femenina de la calle de Calzada en el Vedado, una interesante conferencia que ha de despertar enorme interés por la feliz afinidad entre el tema y el conocido disertante, ambos de verdadera significación.

Trátase de la destacada personalidad poética de uno de los más positivos valores contemporáneos de la poesía española, el señor Manuel Altolaguirre, vate andaluz de la misma legión gloriosa de Alberti y García Lorca.

El tema que con cabal conocimiento de la materia desarrollará el connotado intelectual que nos visita, y que ha ofrecido ya otras conferencias de gran interés en la Hispano Cubana de Cultura y en nuestra Universidad; es el siguiente: «Poesía Española Contemporánea».

NACIMIENTO.—Los jóvenes esposos Antonio García Cervantes y Carmen Crews y Carrerá, han visto colmadas sus aspiraciones con el advenimiento de un hermoso varón, primogénito.

Los felicitamos.

DEL PATRONATO DE LAS ARTES PLASTICAS.—Mañana viernes 30 de los corrientes, a las cinco y media de la tarde se efectuará el primer sorteo mensual de una obra de arte, por el Patronato de las Artes Plásticas, el cual tendrá efecto en el Salón de Actos del Colegio Nacional de Arquitectos, Infanta y 25.

La novel institución en que figuran las damas de nuestra mejor sociedad, ha iniciado sus actividades con muy buenos augurios, dado el éxito alcanzado en la Exposición, celebrada en el Lyceum, cuyos actos de inauguración y clausura, así como el homenaje a los artistas cuyas obras fueron adquiridas por el Patronato y al Jurado seleccionador, revistieron extraordinaria brillantez.

La primera obra de arte que será sorteada entre los socios del Patronato y que corresponde al presente mes, es un magnífico cuadro al óleo del notable pintor Eugenio Olivera, que lleva por título «Campesino» y que se exhibe en las vidrieras de «El Encanto».

..ASOCIACION ANTIGUAS ALUMNAS DE MARIA TERESA COMELLAS.—Esta culta Asociación, celebrará una Verbena en los salones y jardines del Lyceum Lawn Tennis Club, el sábado de julio de 5 a 11 p. m.

Se instalarán en dicho lugar, estrella, kioscos, ponies, y múltiples diversiones.

Será amenizada por la aplaudida orquesta de Paul Nickse y un renombrado sexteto, que se alternarán para mantener la alegría durante toda la fiesta.

Las primeras horas estarán principalmente dedicadas a los niños, que además de los ponies tendrán distintos entretenimientos para que disfruten un rato de esparcimiento y diversión.

El producto de esta Verbena, será destinado a la Sección de Caridad, presidida por la señora María Ferro de Torres, que acaba de anotarse un éxito con las canastillas donadas a tres niñitas pobres nacidas el día de San Antonio, acto generoso que colmó de alegría el corazón de los padres de las tiernas criaturitas, proporcionándoles a estas el bienestar de que carecían.

Los tickets para esta Verbena, podrán adquirirse al precio de 40 centavos para mayores y 20 centavos para niños, en el Colegio «María Teresa Comellas», Consulado número 160, altos; en el domicilio de la Presidenta señora Beatriz Castro de Navarrete, calle 18 entre 7 y 9. Reparto Miramar, y en el de la Secretaria, señora Clara B. de Carrera, calle 17 número 755, entre Paseo y 2, Vedado.

(Continúa en la página ONCE)

EN CASA DE
MATHILDE CUMONT
PRADO, 266.
Pañuelos, Cuellos de Lencería, Sombreros, Vestidos, Bolsas.—Todo con el sello de París, A PRECIOS DE GANGAS.

MATANCERAS

SAN PEDRO Y SAN PABLO

La festividad de hoy.

Como a los Juanes y como a los Josés, es en este día veinte y nueve de Junio el que mayor número de felicitaciones tiene que consignar el Cronista.

Iniciaré la relación con la figura prestigiosa de tan alto relieve social, del señor Pedro Urquiza Bea, Presidente de Honor del Casino Español, y gerente de la firma comercial de la calle de Milanés y Matanzas.

Está también de días su hijo Pedro Urquiza Estorino, que disfruta de tantos afectos en todos nuestros círculos sociales.

Perico Arechavaleta, uno de los gerentes de esa Compañía Licorera que ha dado al mercado cubano el excelente Ron Yucayo de tan nacional renombre.

Por su afabilidad de carácter, por su innata bondad, por sus inigualables actos de caballerosidad e hidalguía, Perico Arechavaleta cuenta con el caudal de afectos y las infinitas simpatías que lo destacan como una de las primeras figuras en nuestros centros comerciales.

El Comandante del Ejército, Pedro Norat, al que envío mi saludo pleno de sinceridad deseándole un feliz día.

El doctor Pedro Hernández Lovio, joven abogado que en el foro habanero tiene reputación y prestigios grandes. Descendiente de una de las familias de más ilustre abolengo de la Yucayo, es nieto de aquel Magistrado que se llamó el Lcdo. Alfredo Hernández Huguet, de tan grata recordación.

Pedro Bea Cirarruista, ausente actualmente en Europa, hasta donde hago llegarle mis saludos.

Pedro Rodríguez, Pedro Iglesias, Pedro P. Iturralde, Pedro García Caveda, Pedro Sotorrio y Pedro Vía, a los que deseamos venturas miles.

Pedro Sierra, perteneciente a la firma comercial de Silveira, Linares y Compañía.

Pedro Octavio González Irigoyen, que será hoy objeto de tantas muestras de afecto en aquel quartier de Bellamar, donde reside, y su hijo Pedrito González Herques, mi simpático vecinito.

Periquín Diez, Pedro Joffre, Pedro Pita, Pedrito Cazañas, Pedro López, Pedro Cuní, y Pedro Pablo Solés y Estrada, al que mando un abrazo.

Perico Villa, que reside en España, Pedro Pablo Jiménez Sanjorge, Pedro Díaz y Pedro Castro.

El coronel Perucho Acevedo que operó durante la guerra en la provincia de Matanzas, llenando páginas y páginas de la epopeya libertadora con su valiente y heroica actuación.

Pablo de Pablos, Pablo Chávez, Paúl Solomón, y Pablo Santos.

Pablo Arburua, ex-Administrador de Correos de Matanzas, funcionario que puede citarse como modelo en todos los órdenes de la Administración Pública.

Tengan todos un día feliz.

EL BAILE DEL SABADO

En el Club de Oficiales.

Para recibir este mes de julio que tan pleno de diversiones nos llega, abre sus puertas pasado mañana en la noche, aquel Balneario de la Costa Norte de Dubrocq, que preside el Comandante Basilio E Guerra.

La Orquesta de los Hermanos Melero ha sido contratada para deleite de los bailadores que tienen bien demostrada su predilección por ese conjunto musical que como el de Aniceto Díaz, ameniza todas nuestras fiestas elegantes.

Intima la soirée, no será requisito la etiqueta veraniega, aunque para mayor lucimiento de cuantos actos celébranse en estos meses de calor, debiérase por todos adoptarse nuestro típico traje blanco, o esos smockings jackets de Palma Beach que la casa Zapico impuso en el último baile del Liceo, el pasado veinte de mayo.

El Cashet que da la uniformidad en la indumentaria masculina es algo que precisamente en la estación veraniega está al alcance de todos, puesto que hay sólo que usar el traje de dril con esas cómodas y elegantes corbatas de lazo, que alejan las extravagancias y el mal gusto de que hacen gala no pocos.

Para las nueve y media de la noche está señalado el inicio de esa fiesta del sábado en el Balneario de Dubrocq del Club de Oficiales.

DE ENHORABUENA

Dos lindas jovencitas.

Hortensita Doy y Muñoz y Puma Uriarte y Oliva, acaban de terminar sus estudios de bachillerato en nuestro Instituto con las notas más altas y las más ambicionadas calificaciones.

Como los tantos otros bachilleres de este año de 1939 las señoritas Doy y Muñoz, recibirán sus diplomas en la magna fiesta que tendrá efecto en Sauto el quince de julio, para la que hay entre nuestra juventud, inucitado entusiasmo.

Los ensayos que bajo la dirección de Modestín Morales vienen celebrándose en el Liceo, para los ballets que esa noche han de figurar en el programa, dicen por sí solo lo que será el acto de graduación del presente curso.

Agotadas las localidades que están ya en poder de nuestras principales familias, nos espera ese día una platea de Sauto, como aquellas de las inolvidables veladas de Esperanza Iris y los conciertos de Ernesto Lecuona.

De lleno desbordante.

VIAJEROS

A los que despedir.

El confrere de «El Imparcial», Bernardo Rodríguez, nos da la nueva ayer en sus «Elegantes» de la partida para los Estados Unidos, del Senador por esta Provincia Ricardo Campanería y su distinguida esposa Ana Coralia Porro Varona.

Van a visitar la feria de New York.

Como ya han ido los esposos Haza-Berrido, Gronlier-Avendaño, Forcet-Betancourt, y se disponen a embarcar el joven matrimonio Armando Prieto, Cajero del Banco del Canadá de la Sucursal de Galiano, y su gentil señora Gloria Tamargo, y el grupo de leones que se dirige a Pittsburgh para después gozar de la feria.

EL COLEGIO «LA LUZ»

De fiesta el domingo.

En el Teatro Auditorium ofrecerá el día dos de julio, su gran fiesta de cierre de curso, el plantel educacional habanero, que tiene entre su cuerpo de profesores, a un Gustavo Loredo, a un José Rusinyol, a un Florencio Calderón, reconocidos prestigios de la enseñanza en Cuba.

Un programa que si tratara de darlo aquí me tomaría todo el espacio de estas «Matanceras», será desarrollado por los alumnos de ese Centro educativo de tan elevado rango.

Revistas y cuadros plásticos, recitaciones, ejercicios de educación física, son el aliciente de canciones y números de piano figuran en la cartulina que tengo a la vista.

Cerrará el acto un discurso del doctor José Rusinyol Carballo y otro del alumno José Mato Mestre.

Agradecido a la invitación que se me envía para esa fiesta.

EL DR. BOTET

Entre nosotros.

A bordo de su yacht, una de las más airosas embarcaciones que surcan las aguas de nuestra bahía, llegó a Matanzas el sábado, para ultimar todo lo relacionado a las regatas de vela que se celebrarán en agosto, desde el Miramar Yacht Club hasta nuestro Tennis, el Dr. Antonio Botet y Simeón, distinguido sportman que figura a la cabeza de los yachtmen cubanos.

Con Pepe Fernández Aguirre que también es huésped actualmente de Matanzas, han celebrado ya varias entrevistas con la Presidenta del Tennis, Bértila Haedo, tratando de combinar un programa que satisfaga a todos los gustos.

El doctor Botet prepárase para realizar una excursión hasta Sagua, en compañía de su hermano Segundito, de Mr. Denny Jordan y Pepe Aguirre, en el «Sábalo», el barco que fué hasta ha poco de Jacinto González Sigarroa y es hoy propiedad de los señores de Jordan y Botet.

Saldrán el lunes tres de julio.

LA ULTIMA NOTA

Para acusar recibo de la galante invitación que llega hasta mí, para el gran baile de trajes que ofrecerán esta noche en su elegante residencia, los señores de Gon-Pi-Bu, para festejar el onomástico del dueño de la casa.

Fiesta para la que se ha hecho selecta invitación y a la que prometo mi asistencia.

Tocará el sexteto Suárez.

Y habrá también un show.

Manolo JARQUIN

PASE SUS VACACIONES EN MIAMI BEACH

Surf Hotel Un rincón cubano en Miami Beach

444 OCEAN-DRIVE • FRENTE AL MAR

15 PESOS

A la semana, por persona: casa y comida (DOS EN CADA HABITACION)

Al visitar Miami haga del "Surf Hotel" su casa en los E. U. A., que está situado en lo mejor de la hermosa playa de Miami.

Allí encontrará Ud. confort de un Hotel de primera, amplias y ventiladas habitaciones todas con baño privado, exquisita comida criolla.

Haga sus reservaciones con tiempo.

Informes: Srta. E. López Recio, Virtudes Núm. 258, Habana. Telf. A-8122, y todas las agencias del Turismo o directamente al

"SURF HOTEL"

IGNACE JAN PADEREWSKI

1387.-Estudio en Do Menor (Chopin)
Estudio en Sol Bemol Mayor (Chopin)

1426.-El Pájaro Profeta (Schumann)
Junto al Libro (Stokowski)

1499.-Viento en la Llanura (Debussy)
Los Trovadores (Debussy)

1531.-Las Vírgenes danzantes de Dephi (Debussy)
Velos. (Debussy)

1549.-Canto de la hilandera. Parte 1. (Wagner-Litz)
" " " " " 2. " "

6628.-Impromptu en La Bemol (Schubert)
Estudio en Mi Mayor (Chopin)

6633.-Reflejos sobre el agua (Debussy)
Canto de Amor. (Stokowski)

6700.-Nocturno A Raguze. Parte 1 (Schelling)
" " " " 2 "

6825.-La Campanella. (Paganini-Litz)
Nocturno en Fa Mayor Sostenido (Chopin)

6847.-Preludio en Re Bemol (Chopin)
Preludio en La Bemol Mayor (Chopin)

6877.-Vals Brillante (Chopín)
Vals Capricho (Rubinstein)

7391.-Polonesa (en Mi Bemol Menor) Parte 1 (Chopin)
" " " " " " 2 "

14727.-Tema y variaciones en Fa menor. Parte 1 (Haydn)
" " " " " " 2

14974.-Polonesa (en La Bemol Mayor). Parte 1. (Chopin)
" " " " " " 2 "

RCA

HUMARA Y LASTRA, S. EN C.
MURALLA 405 407 M-1640 M-9095
UNIVERSAL MUSIC CO.
SAN RAFAEL, 104 TELEFONO M-2952

CIA. CUBANA DE FONOGRAFOS
O'REILLY, 523 TELEFONO M-1208
LA CASA DE LA MUSICA
BELASCOAIN, 262 TELEFONO U-5458

CASA BARRIÉ
O'REILLY, 453 M-8598

Tiembla por los nervios. SAUCIL cura; no es calmante. Angustia, miedo, mal dormir, sustos. En boticas.

M.E.C.D. 2016

RONICA HABANERA

ANTE EL ARA

CA FERNANDEZ RODRIGUEZ

e el altar mayor de la iglesia quial del Vedado, cuajado de y refulgente de luces, unie-para siempre sus destinos en la de ayer la encantadora seño-Cuca Fernández Rodríguez y el eroso señor Avelino Suárez Or-.

ha ceremonia revistió esplen-lucimiento, viéndose presencia-r una numerosa representación

iglesia aparecía decorada be-nte por los floristas de la «Ca-rias», el famoso jardín del Ve-que una vez más supieron com-plantas y flores logrando el deseado.

altar mayor se veía tapizado etamente de dalias y gladiolos os, que dispuestos en búcaros dineras ofrecían magnífico con-e con el verdor de las palmas s colocadas al fondo del reta-

mbién resultó muy bonita la nupcial.

ada lado de la doble alfombra na verde corrían dos canteros en los que parecían florecer por obra de la naturaleza, cientos de flores blanquísimas.

Estos canteros abrían a la entrada en forma de semicírculo, iniciándose a la entrada con dos macizos de callas.

La señorita Fernández hizo una novia encantadora.

Como complemento de sus galas nupciales portaba un precioso ramo avalorado con la firma de la «Casa Trías».

Era todo de gardenias, estilo Colonial de forma alargada.

Fueron padrinos de la boda los esposos Manolo Menéndez y Lolita Alvarez de Menéndez.

Como testigos por ella firmaron el ex Presidente de la República, doctor Ramón Grau San Martín, los doctores Elpidio Stíncer, José E. Rodríguez Pérez y Manuel Fernández Muñiz y el señor Joaquín Díaz del Villar.

Por él lo hicieron el doctor Lucas Lamadrid y los señores José Prendes, Luis González, Higinio García y Herberto Sánchez.

Felicidades.

ALMUERZO DE HOY.—En el Nacional se celebrará hoy jue-el almuerzo sesión semanal del Rotario de La Habana.

rá dedicada esta sesión de hoy ebrar el trigésimo aniversario de la fundación del Comité France Amerique de París.

Asistirán distinguidas personalidades.

Lo reseñaremos.

NFERENCIA—La conocid- pro-Margot Díaz Dorticós, ofrece-e interesante conferencia, el go 2 de julio, a las diez en pun-la mañana.

a: «La Enseñanza Elemental ano, Obejto de la Moderna Pe-a Musical», Dicha conferencia ustrada por un grupo de alum-de la señorita Dorticós: Isis Juan Avilés, Lydia Porro, Shella Stewart, Olga García Kohly, Manolo Castanedo Giberga, Luisa Rodríguez Faxas.

Se interpretarán los autores siguientes: E. Quaile, M. Williams, W. Ward, A. Tansman, K. K. Davis, A. Diabelli, R. Pillonel, M. A. Erb, J Tremer, F. Longas, H. Villa-Lobos, D. Scarlatti, R. Baton, J. Ibert. J. Turina y otros.

SUS QUINCE.—Entre hala-congratulaciones pasará el día y con motivo de cumplir los ados quince años la adorable fille Antonieta González Va-hija del señor Luis M. Gon-del alto personal de la oficina del central Toledo y de su esposa Mercedes S. Varona.

La señorita González Varona, a la que felicitamos, acaba de terminar el curso en el colegio María Milagrosa habiendo obtenido medalla de Excelencia entre otros premios.

EVO MEDICO.—El doctor Ru-Cañedo Riquelme acaba de ter-r su carrera de Medicina en la rsidad Nacional con sobresa-s notas.

Trátase de un joven muy caballeroso y muy correcto que está llamado a triunfar por su talento y amor al estudio.

Felicidades.

(Continúa en la página TRECE)

Ultima oportunidad

Solamente hasta fín de mes tiene Ud. la oportunidad excepcional de adquirir un

FRIGIDAIRE *Genuino*

fabricado por la General Motors y garantizado por 5 años por la suma insignificante de $19.80 de entrada... y pagos mensuales de $8.75.

Jamás, en la historia de la refrigeración eléctrica doméstica, FRIGIDAIRE ha brindado una oportunidad semejante.

¡No la desperdicie!

CIA. CUBANA DE REFRIGERACION ELECTRICA, S. A.

OFICIOS 106 FERRETERIA MONSERRATE GALIANO 212

Sólo hasta Junio 30

M. GUASTELLA

A PLAZOS, SIN FONDO NI FIADOR

MUEBLES DE EL FENIX

JUEGOS CAOBA, CHAPA, TAPIZ Y PIEZAS SUELTAS, EN TODOS ESTILOS.

VENGA A VERLOS

¡NO PAGUE LUJO!

PICOS, CARBALLIDO Y Co.

TELEFONO: U-1360.

Neptuno y Soledad

ACUSADO DE TENTATIVA

Vigilante 838, detuvo a Antonio Méndez, vecino de 25 y M, haberlo sorprendido cuando en de la madrugada trató de apo-de unas aves que se encon-en el patio de la casa D y E,

Busto desarrollado reconstituido las ...dables y ...nstituyentes

PILDORAS ORIENTALES

Solicite gratis hoy el folleto des-criptivo, se lo enviamos bajo so-bre sin membrete.

Dirijase a P. ORIENTALES. Apartado 1244. Habana.

LA LLUVIA EN LA REPUBLICA

Según el comunicado cotidiano que nos remite el Jefe del Centro de Telégrafos, señor Pedro Pablo Torres, en las últimas veinticuatro horas vencidas al mediodía de ayer, ha llovido en los siguientes términos:

En toda la provincia de Pinar del Río y en la de la Habana, Alacranes, Mercedes, Tinguaro, Guareiras, Roque, Carlos Rojas, Máximo Gómez, Martí. Cárdenas, Coliseo, Jovellanos, Jagüey Grande, Unión de Reyes, Agramonte, Juan G. Gómez, Los Arabos, Placetas, Zulueta, Buenavista, Salamanca, Camajuaní, Vega Alta, Carmita, Quinta, Santo Domingo, Sagua la Grande, Rodrigo, Unidad, Matagua, Laáas, Remedios, Caibarién, Vueltas, Tunas de Zaza, Fomento, Rafael Alfonso, Lino Pérez, Escambray, Báez, Guaracabulla, Sta. Clara, Real Campiña, Isabela de Sagua, Quemados de Güines, Sietecito, Manacas, Encrucijada, San Diego del Valle, Central Velasco, Pina, Ceballos, Chambas, Jaronú, Minas, Morón y Camagüey.

ZUCCA'S

118 WEST 49 STREET NEW YORK

Durante su permanencia en New York, no deje de visitar el famoso Restaurant y Jardines Italianos "ZUCCA'S", el más popular en su clase en toda la ciudad. A media cuadra de Broadway. Aire acondicionado.

MUSICA Y MUSICOS

Santos Ojeda, de vacaciones

Santos Ojeda, el joven y brillante discípulo de Sentenat, regresó a la Habana el sábado pasado para disfrutar de unas bien ganadas vacaciones después de realizar estudios musicales en Nueva York durante año y medio, bajo la dirección magnífica de los esposos Rosina y Joseph Lehvinne, como becado del Gobierno de Cuba. Asimismo ha cursado estudios de Armonía, Educación del Oído, etc., en la Universidad de Columbia, obteniendo las mejores calificaciones en sus estudios.

En el otoño volverá Ojeda a Nueva York para continuar la tarea emprendida como becado de la República.

Ojalá que para entonces puedan dsfrutar los becados todos, la totalidad del importe de su beca, hoy día reducida a menos de la mitad.

Nosotros damos la bienvenida a Santos Ojeda, deseándole unas buenas vacaciones.

Obras de García Caturla por radio

La edición castellana del servicio de prensa magnífico que tiene la Estación alemana de ondas cortas, nos impone de los admirables programas combinados para lanzarlos al aire durante el próximo mes de julio.

Con verdadera satisfacción leemos que entre los compositores iberoamericanos cuyas composiciones serán trasmitidas en una serie de conciertos dedicados a Venezuela, Colombia y otros países sudamericanos, figura el nombre de Alejandro García Caturla, cuya labor creadora es bien conocida de nuestro público.

Dice así la nota que recogemos: «En el mes de julio la Estación Alemana de Ondas Cortas continuará esta serie con dos audiciones. En la primera audición, compuesta de música de cámara de compositores peruanos, cubanos y brasileños, se ejecutarán: Cantos del Perú, de André Das (para violín y piano); el Preludio Corto No. 1 y la Sonata Corta de Alejandro García Caturla (para piano), Tanguinho brasileiro y una canción popular de Rio Grande do Sul, «Prenda minha», de Ernani Braga y finalmente, la Rhapsodia Guerreira de Joaquim Barrozo Netto.

Esta audición será el próximo día 8 a las 2.30 de la tarde.

La segunda audición consistirá en un gran concierto de orquesta en el que estarán representadas el Uruguay (Eduardo Fabini), Cuba (Alejandro García Caturla) y el Brasil (Carlos Gómez). Figurarán el programa «Murucuyá» de Fabini, «Tres danzas cubanas» de Alejandro García Caturna, «Sinfonía» y «Baccanale Indiano» de la ópera «Il Guarany» de Gómez. Entre las diferentes obras, se hablará de la vida y actuación artística de los compositores. El maestro Richard Klatovsky tendrá a su cargo la dirección de la orquesta.

Esta segunda audición será radiada también a las dos y media de la tarde del día 23 del próximo julio.

Nuestros valores musicales son reconocidos en el extranjero. García Caturla ha visto sus obras triunfar en Europa y Sur América. Aquí en Cuba hace tiempo no se escuchan sus composiciones. Sin embargo, creemos que muy pronto conocerá el público habanero la última de sus creaciones, que le valió ser premiada entre las obras sinfónicas cuyos temas captan un colorido típico, en el Concurso de Música celebrado por la Secretaría de Educación.

Margot Díaz Dorticós conferenciante

Margot Díaz Dorticós, conocida y muy estimada pedagoga de la música, disertará el próximo domingo 2 de julio desde la escena del Teatro Campoamor, a las diez de la mañana.

El tema de su conferencia se titula «La enseñanza elemental del piano, objeto de estudio e investigación en la moderna pedagogía musical» y será ilustrada por Isis Juan Avilés, Lydia Porro Marceau, Sheila Stewart, Olga García Kohly, Manolo Castanedo Giberga, Luisa Rodríguez Taxas y Gertrudis Mestre Gómez.

Conferencia que ha de interesar sobremanera a nuestros profesores de música.

Transmisión selecta

Será sin duda la que se prepara a fin de transmitirla por una de nuestras más populares emisoras a principios del entrante julio. En ella será presentada a los radioyentes de Cuba y el extranjero una novel compositora cubana, Olga de Blanck, quien dará a conocer diversas composiciones para piano y canto, que no vacilamos en pronosticarle el mayor éxito.

Esta original presentación —Olga se inicia desde la radio en vez de hacerlo en la sala de conciertos— ha despertado inmenso interés en nuestro mundo musical.

N. B.

COLEGIO

La Gran Antilla

CURSILLO DE VERANO

Este plantel iniciará su cursillo el día 3 del próximo Julio, de las distintas asignaturas que comprende el Bachillerato, así como preparatoria y primera enseñanza. Se admiten pupilos y medio pupilos (varones). Externos de ambos sexos.

6, número 205, entre 9 y 11, Vedado.—Teléfono F-5069.

COLEGIO AMERICANO

PARA COLONIA AZUCARERA

Maestra Inglesa, teniendo las mejores referencias en Cuba y que ha mantenido un colegio en uno de los más conocidos Centrales de la Isla durante mucho tiempo, desea hacer conexión con algún Ingenio o Colonia para trabajo similar.

Capacidad para enseñar desde el primero hasta el octavo grados.

Disponible para iniciar el curso en Septiembre.

Para más detalles, escriba al Apartado número 744, Miami, Florida, U. S. A.

WASHINGTON, 16 - (U P) - Diecisiete naciones americanas da muestra, en una forma sin precedentes de la solidaridad del Hemisferio ccidental, han enviado calurosos mensajes a Estados Unidos, apoyando el mado de ... otros mens de apoyo.

Las n... hora son 1 nadá, Arge... uba Repúl Dominican... Perú, Uruç y Venezue...

Se esp... án anunci mañana l...

BUEN... damente su dicional r... el llamado paz que ... eos

En el... ordinario e dias para ... eblo argen coincide e... e la violer

LIMA, 1... Presidente navides al...

"Acep... nuevo y n esfuerzo ... n estos gr instantes l... a

"El Pe... espera co damente ... a y Alema constituya ... lítica que s de la cat...

BOGO... señor Sa envió al P...

"Pue... exactamente sentimiento... ensaje diri a los gob...

"El m... rosa zozo obsesionad... destruirá fundament...

"El s... ole de la manidad ... sino tam de cuantos en este planeta aspiran a tener seguridad para sus derech seguridad para sus vidas

"El Gobierno y el pueblo de Colombia apoyan la generosa iniciativa mada por Vuecencia y hacen votos porque ella sea acogida y realizada

las columnas de la **PRENSA**

nos hablan de multiples acontecimientos mundiales cuyas causas permanecen ignoradas Conózcalas leyendo nuestras OBRAS DE ACTUALIDAD

PREGUNTAS A EUROPA, por Mariano Picón-Salas. PRECIO: $0.40.

SINTESIS DE EUROPA, por el Conde Sforza. PRECIO: $0.50.

BALANCE DEL COMUNISMO. por Henri Peyret, etc. PRECIO: $0.50.

EL DRAMA POLITICO ORIENTAL, por C. F. Hudson. PRECIO: $0.50.

AUSTRIA, PATRIA MIA, por Kurt von Schuschnigg. PRECIO: $0.75.

LOS CRIMENES DE STALIN, por León Trotsky. PRECIO: $0.90.

EN VENTA EN TODA BUENA LIBRERIA. ENVIAMOS CONTRA REMESA DE ESTAMPILLAS POSTALES, FRANCO DE PORTE:

Empresa Editora Zig-Zag, S. A.

Casilla 84-D — Santiago de Chile

M.E.C.D. 2016

¿Cuando te convencerás, papá...?

La mayoría de las personas cuando llegan a tu edad tienen tendencia a padecer dolores de cabeza, accesos de bilis, vértigos, falta de apetito, etc., todo debido al mal funcionamiento de los intestinos. Toma todas las mañanas una copa de "SAL DE FRUTA" ENO el laxante que merece la confianza de todo el mundo desde hace 65 años.

"SAL DE FRUTA" ENO
DE VENTA EN TODAS LAS FARMACIAS
LAS PALABRAS "SAL DE FRUTA" Y "ENO" SON MARCAS REGISTRADAS

1939—1

CALLOS

Extirpados Con ACEITE DE RICINO

No continue usando las peligrosas navajitas y los molestos emplastos callicidas. Un nuevo líquido llamado NOXACORN elimina el dolor en 60 segundos. Seca los callos en tal forma que no salen más. Contiene aceite puro de ricino, yodo y alcanfor. Completamente inofensivo. Fáciles instrucciones con cada paquete. Un frasco de 35 centavos evita grandes sufrimientos. Su dinero será devuelto si NOXACORN fracasa en extirpar cualquier callo o callosidad. Distribuidores en Cuba:—Droguería de Johnson, Habana.

FARMACIA DROGUERIA TAQUECHEL
DE TURNO LOS VIERNES
Obispo 27 TELEFONOS M-7674 7675

FARMACIA DROGUERIA DE "JOHNSON"
DE TURNO LOS LUNES
Obispo No. 30 TELEFONO A-2129.

"LA MAYOR"
35 EDIFICIOS 700 EMPLEADOS
SARRA
DROGUERIA
ABIERTA TODOS LOS DIAS
TODA LA NOCHE LOS MARTES
A-8026 A-3641

FARMACIAS DE TURNO HOY JUEVES

DESDE BAHIA A PASEO DE MARTI (PRADO)

Monserrate y Teniente Rey	M-4411
Aguiar y Chacón	M-6443
Egido No. 566	M-2544
Sol No. 359	M-1288
Cuba No. 301	A-9836
O'Reilly No. 462	M-4000
Amargura No. 210	M-9625
DE PASEO DE MARTI (PRADO) A P. DE VARELA (BELASCOAIN)	
Trocadero y Crespo	M-5553
Galiano No. 201	M-9015
San Lázaro No. 251	M-4525
San Lázaro No. 609	U-6655
Máximo Gómez y S. Nicolás	M-5030
Aguila No. 712	M-4886
Someruelos No. 102	M-5003
Sitios y Campanario	M-4509
Neptuno No. 116	M-3377
Manrique y Dragones	M-4774
Vives No. 512	A-6162
DE P. DE VARELA (BELASCOAIN) A AVE. DE MENOCAL (INFANTA)	
Salud No. 563	U-6895
Belascoain No. 768	U-1717
Presidente Menocal No. 1665	A-7560
Romay No. 201	M-4470
Máximo Gómez No. 973	M-5266
Oquendo No. 951	U-2117
Belascoain y Neptuno	U-5402
San Rafael y Hospital	U-6050
Virtudes y Oquendo	U-6773
Infanta y Príncipe	U-6873
Belascoain 50, entre San José y Zanja	U-6600
DE INFANTA AL VEDADO. HASTA EL RIO ALMENDARES	
17, entre E y F	F-6110
Calzada, entre 2 y Paseo	F-6174
23, entre 8 y 10	F-2324
17 y 4	F-2333
Línea, entre J y E	F-6113
25 y G	F-4488
VIBORA	
10 de Octubre y Josefina	J-7702
Concepción y Porvenir	X-3030
O'Farrill y J. A. Saco No. 153	I-7730
Santa Catalina y Cortina	I-7042
San Anastasio No. 814	I-1641
JESUS DEL MONTE Y SANTOS SUAREZ	
Jesús del Monte No. 204	X-3033
Jesús del Monte No. 280	I-7230
Zapote No. 202	I-5151
LUYANO	
Luyanó No. 211	X-1078
Villanueva y Pérez	X-2300
CERRO	
Buenos Aires No. 441	I-7400
Calzada del Cerro No. 1867	I-7475
San Pablo No. 352	U-1807
Reparto 18, Aldecoa	I-6800

Este grupo deberá prestar servicio público todo el día y la noche de los domingos siguientes: Febrero 5, Junio 11, Octubre 15. Marzo 19, Julio 23, Noviembre 26. Abril 30, Septiembre 3.

Estos turnos han sido acordados en cumplimientode lo dispuesto en el Artículo VI del Decreto-Ley 2604, de 7 de noviembre de 1934. Estos turnos han sido acordados en cumplimiento de lo dispuesto.

SOCIEDADES ESPAÑOLAS

LA PUGNA IDEOLOGICA SURGIDA EN "CURROS ENRIQUEZ" ULTIMAMENTE, HA TERMINADO EN FORMA HONROSA

El antiguo asociado Cesáreo Pérez Serantes muéstrase en extremo satisfecho de lo tratado en junta general reciente. Ahora la entidad será lo que han deseado sus fundadores...

Toda colectividad grande lo es gracias a la fraternidad, comprensión y tolerancia de sus miembros. El respeto bien canalizado construye siempre, estimula y da en seguida una sensación de altura, de crecimiento, de espiritualidad. Una prueba de esto la tenemos, por ejemplo, en la sociedad «Curros Enríquez» de esta capital. A causa de la cruenta guerra española surgió entre sus integrantes una controversia bastante agria. Nosotros hubimos de hacer un llamamiento a la cordialidad, secundándonos en este caso algunos viejos pilares de esa institución. Hoy, hondamente regocijados, publicamos bellos párrafos del antiguo socio don Cesáreo Pérez Serantes, que de manera oficial, pudiéramos decir, da por terminadas las divergencias. He aquí dicho documento:

A LOS SOCIOS EN GENERAL DE «CURROS ENRIQUEZ»

«Con verdadero placer leí la reseña de la junta general última, donde se puso de manifiesto, una vez más, que cuando los socios de «Curros Enríquez» toman cartas en un asunto de verdadero interés social, lo resuelven cual en este caso ocurre, con alteza de miras, haciendo dejación de caprichos ante el bien de la sociedad.

«Con lo acordado en dicha junta quedan borradas las diferencias habidas de un tiempo a esta parte, dándose así satisfacción a los que tan sólo deseaban el fiel cumplimiento de lo que nuestro reglamento estatuye. El que estas líneas escribe se da no sólo por conforme con tan acertado acuerdo, sino por muy satisfecho y contento por haber interpretado la general, fielmente el deseo manifestado al Sr. Presidente en carta que en Enero 21 del año actual hube de dirigirle, y aceptando como contestación a dicha carta el acuerdo de dicha Junta, y, por tanto, obligado a cumplir lo que en ese documento decía: **cuando se restituyan los derechos reglamentarios, volveré a ser socio.**

«Vuelve, pues, la sociedad por la senda que sus fundadores le hemos marcado; camino éste que tan sólo ha de conducirla a éxitos y triunfos que nos son ya conocidos. Volvamos los socios que estábamos fuera; mejor dicho, los que estábamos condicionalmente retraídos, a formar en las filas y laborar activamente por cuanto redunde en beneficio de la sociedad, que a todos nos es común, y donde, según acuerdo de la junta general mencionada, en «Curros Enríquez» no habrá más que socios, cual siempre: amantes de las grandezas sociales.

«Un aparte para el acuerdo de honrar la memoria del que fué nuestro socio fundador número uno, Dn. Ramón Feijoó Vázquez, fallecido en Vilanova de los Infantes recientemente, permitiéndome sugerir a la junta de gobierno, la celebración de una velada necrológica a la mayor brevedad posible.

«Por la labor realizada en la junta que nos ocupa, reciban los directivos la felicitación más sincera del siempre devoto de la sociedad.

(Fdo.) **Cesáreo Pérez Serantes».**

LA COLONIA GALLEGA EN PLENO HABRA DE COOPERAR AL EXITO DE LA FUNCION EN BENEFICIO DE LOS ANCIANOS

Parodiando un refrán castellano, la Sección de Inmigración del Centro Gallego ha tomado por su cuenta el acudir en auxilio de los ancianos asilados en «La Benéfica», para que en la próxima festividad de Santiago Apóstol, que tradicionalmente se viene celebrando en la casa de salud de los gallegos, puedan esos viejecitos regular un poco su vida cuotidiana y evocar recuerdos inefables vividos en ese día de intenso regocijo en toda Galicia. Y decimos parodiando un refrán castellano, porque la Sección de Inmigración entiende que la práctica de actos generosos y humanitarios como este de que se trata, no está vinculada a ningún organismo específico de los que forman la maquinaria social.

A tal finalidad está organizando una magna función teatral extraordinaria, a base de precios ínfimos, para que puedan cooperar a ella todos los gallegos, y la cual tendrá lugar a las nueve y media de la mañana del domingo 9 de julio, en el teatro Nacional. En esta gran función tomarán parte la orquesta y los principales artistas de la Corte Suprema del Arte, cedidos desinteresadamente por los señores Cambó y Gabriel, y se exhibirá una hermosa película de la «Cifesa», cedida también generosamente por su representante.

EL COMITE NACIONALISTA NOS DIRIGE BELLA CARTA

Sin comentarios —porque no los necesita— publicamos la siguiente hermosa carta:

«Sr. don Cándido Posada,
Cronista de Sociedades Españolas del DIARIO DE LA MARINA,
Habana.

«Distinguido amigo nuestro:—

«La comisión organizadora del homenaje al Sr. don Elicio Argüelles, ilustre y querido presidente del Comité Nacionalista Español de Cuba, tiene gusto especial en dirigirle las presentes líneas para expresarle en nombre de la organización a la cual pertenece y en el suyo propio su más vivo agradecimiento por la valiosa cooperación recibida de usted desde las columnas de la leída Sección de su digno cargo, lo cual ha contribuído a dar mayor realce al gran acto que en honor de nuestro titular, alma y guía de nuestra organización, tuvo lugar en la noche del sábado último, día 24 de Junio, en el Teatro Nacional.

«Reiterándole nuestro agradecimiento más sincero y nuestras simpatías personales, aprovechamos esta ocasión para expresarle el testimonio de nuestra más alta y distinguida consideración personal sus aftmos. y attos. Ss. Ss. q. e. s. m.— Por la Comisión Organizadora, (Fdo.) Facundo Graells, Sacramento Marina».

HERNANDEZ MONTES DE OCA PRESIDE ACTUALMENTE UN VALIOSO SECTOR CANARIO

Por haber tenido que trasladarse al interior de la República el señor José A. Cubas Pérez, presidente de la Comisión Conjunta del «Comité de Defensa de la Asociación Canaria» fué designado para ocupar tan importante cargo, con carácter provisional, el señor Trino Hernández Montes de Oca, destacada figura de la colectividad matriz.

El señor Trino Hernández es ventajosamente conocido y querido en la Asociación Canaria, donde ha demostrado, desde distintos cargos del Comité Ejecutivo en épocas anteriores, magníficas condiciones de organización y dinamismo. Es, asimismo el señor Hernández, un factor de positiva importancia en la política de esa respetable entidad regional, por su incansable actividad y por sus múltiples conocimientos, siendo uno de los principales valores con que cuenta el Comité para el mejor desenvolvimiento de su campaña en defensa de los intereses generales de los socios, asociadas y comensales de la Asociación.

Distinguidos enfermos.

Desde hace días se halla enfermo en la Quinta Canaria, el señor Diego Serrano Delgado, antiguo socio de la institución y muy activo e importante miembro del Comité de Defensa Social.

También se encuentran recluídos en aquél espléndido sanatorio el señor Isidro Pino, de la Delegación de Cabaiguán, y el señor Ernesto Cabrera Bayol, ex-miembro del Comité Ejecutivo de la Asociación Canaria y actualmente uno de los más activos dirigentes del Comité de Defensa.

A todos desea el cronista un pronto restablecimiento.

DEL CAMPO, OTERO Y DURAN EN UNA SECCION GALAICA

Ha quedado constituída la Sección de Inmuebles del Centro Gallego, en sencillo acto que presidió el señor Cayetano García Lago, asistido del secretario general doctor Alfredo Blanco Guerra.

Después de usar de la palabra el señor García Lago, el presidente de la Sección, señor Ramón del Campo y el presidente que cesaba, señor José Alvarez Núñez, así como el vice presidente señor Secundino Sánchez, se procedió a elegir vice-secretario al señor Manuel Otero Carreiras, continuando al frente de la secretaría el señor Andrés Durán.

En los discursos se manifestó el deseo de que tanto ese organismo como los demás que vienen secundando a la Comisión Ejecutiva, realicen una obra de positivo beneficio social.

SAN MIGUEL Y REINANTE BRINDARA GRAN ACTO A SUS COMPONENTES EL DOS

Reina intensa animación para el banquete y baile que celebrará la sociedad Hijos de San Miguel Reimante en los hermosos jardines de Puentes Grandes el día 2 de julio.

Los diplomáticos de esta simpática sociedad están laborando constantemente, sin cesar, para que esta resulte, como en años anteriores del agrado de todos los socios.

La matinée bailable, por su característica tendrá todos los alicientes que necesitan los bailadores: las lindas mujeres, buena música y una brisa encantadora.

Si algún asociado o amigo no ha adquirido todavía cubierto o invitación, puede solicitarla antes del 30 del corriente mes en la peletería «Saratoga», Dragones frente al teatro Martí, donde el señor José Ramón Penabad tiene siempre dispuesta la mejor sonrisa...

S. E....

PASADO MAÑANA, VERBENA DE «HIJOS DE CERDIDO»

Está todo preparado para el extraordinario baile que los chicos de la sociedad «Hijos del Ayuntamiento de Cerdido» han de ofrecer el sábado próximo, día primero de julio, en los salones del Centro Castellano, actuando la orquesta de Raúl Valdespi, el Septeto Nacional de Piñeiro y el quinteto Barcalés.

Comenzará esa fiesta a las nueve y terminará a las tres de la madrugada.

La Sección de Propaganda, que preside el señor José González y de la que es secretario el señor Constantino Galego, se ha de anotar con ese motivo un éxito rotundo.

PAÑUELOS
PYRAMID
Populares en el mundo entero.

ACTOS PARA HOY

CENTRO GALLEGO DE LA HABANA: Innauguración de una exposición escolar a las nueve de la noche en su plantel de enseñanza, situado en Paseo de Martí y Dragones.

CENTRO DE VENDEDORES COMERCIALES: Junta de la Sección de Propaganda a las nueve de la noche en sus propios salones de Prado 410 altos. Cita el señor Ramón Toledo.

CLUB CHANTADA Y SU PARTIDO: Junta de la Directiva a las nueve de la noche en el palacio del Centro Gallego.

RESIDENCIA DE PABLO R. PRESNO: Fiesta con motivo de su onomástico desde las nueve de la noche. Dicha residencia se halla en Juan Delgado 105, Santos Suárez.

FIESTAS PROXIMAS

HIJOS DEL AYUNTAMIENTO DE CERDIDO: Grandioso baile benéfico el sábado por la noche en los salones del Centro Castellano amenizada por Raúl Valdespí, Nacional de Piñeiro y Quinteto Barcalés. La entrada cuesta 40 centavos.

CENTRO DE INSTRUCCION Y RECREO DE SANTIAGO DE LAS VEGAS: Brillante verbena el sábado en su propio edificio, amenizada por Hermanos Castro, Belisario López y Sonora y Gloria Matancera.

UNION SINDICAL DE MUSICOS DE CUBA: Inauguración del nuevo domicilio social, sito en Campanario 213, entre Concordia y Virtudes, el viernes a las nueve de la noche.

AGRUPACION ARTISTICA GALLEGA: Gran fiesta bailable el sábado por la noche en sus salones de Zulueta y Gloria, amenizada por la orquesta «Jockey Club».

SOCIEDAD CASINA DE LA HABANA: Banquete-homenaje a su expresidente don Celedonio Miguel Suárez, el domingo a la una de la tarde en el Stadium de Puentes Grandes.

HIJOS DE SAN MIGUEL Y REINANTE: Banquete con motivo del 31 aniversario, a la una de la tarde en el Salón Sevillano de Puentes Grandes.

LIGA SANTABALLESA: Almuerzo social relacionado con su 22 aniversario, el domingo a la 1 p. m. en el Salón Trimalta de Puentes Grandes.

NATURALES DEL CONCEJO DE ILLAS: Jira-banquete en honor de todos sus miembros el domingo a la una de la tarde en los jardines La Cotorra, sitos en Loma de la Cruz, Guanabacoa.

CIRCULO PRAVIANO: Almuerzo y matinée social el domingo a la una de la tarde en la finca «Las Piedras», situada en San Francisco de Paula.

LICEO DE MEDINA: Magnífica verbena el domingo en sus amplios y frescos salones de 23 y D, Vedado, amenizada por la orquesta Maravilla, de Arcaño y el Quinteto de Tomé. Los caballeros abonarán 20 centavos.

CLUB DEPORTIVO CARMELO: Regio baile el domingo por la noche en su espléndida terraza de Línea y 18, Vedado, amenizado por la orquesta Mojica y el Quinteto Barcalés. Los caballeros abonarán veinte centavos.

CENTRO GALLEGO DE LA HABANA: Romería en honor de sus asociados el domingo desde las 10 de la mañana en los jardines de la Cervecería Tropical.

CLUB DEPORTIVO DEL CERRO: Verbena «El Bailarín», el sábado desde las nueve de la noche en sus amplios salones de Cerro casi esquina a Buenos Aires, amenizada por el septeto «Casino», la orquesta típica «Habana» y Antonio María Cruz.

CLUB GALBAN LOBO: Verbena social el sábado en O-Reilly y Mercaderes.

ALMENDARES RIVERSIDE Y. CLUB: «Claro de Luna», el ocho de julio y matinée el día 9, amenizadas por Raúl Valdespí, Casino, Diplomáticos de Pego, Antonio María Cruz y Gloria Matancera.

LA BENEFICENCIA GALLEGA ORGANIZA UNA FUNCION QUE ENTUSIASMA A LA COLONIA

La Beneficencia Gallega continuará su esplendente tradición de celebrar con una gran solemnidad teatral el «Día de Galicia», con motivo de la festividad del Apóstol Santiago el próximo día 25 de julio.

Se está organizando un acto sensacional en el que intervendrán los mejores artistas teatrales que se encuentran en la Habana, quienes interpretarán las obras más selectas del arte gallego, español y cubano.

La organización corre a cargo del mejor organizador teatral con que contamos: Heliodoro García, que ha prometido presentar un programa pocas veces igualado y que ha de gustar delirantemnte.

Muy pronto publicaremos los principales detalles del mismo.

Las localidades están a la venta en la Secretaría de la sociedad teléfono A-6703, al precio de un peso las lunetas y asientos de palco. Los que deseen concurrir deben apresurarse a recogerlas, porque ya se ha anunciado gran demanda.

DE JUVENTUD ASTURIANA

Enorme entusiasmo reina entre los socios de Juventud Asturiana, y sus simpatizadores para asistir a la gran verbena que esta sociedad celebrará en los espléndidos jardines del Club Deportivo Asturias, y para la cual han sido seleccionados conjuntos musicales tan afamados como los de Antonio María Romeu, el jazz band Riverside y la Sonora Matancera.

La última nota positiva del Danzón Cubano, como así fuera calificado el Mago de las Teclas, prepara los bailables más en boga para interpretarlos en esa noche de la verbena, y en cuanto al Riverside, éste tiene en su extenso y variado repertorio los bailables más en boga entre los cuales se encuentra el «Big Apple» y otros que constituyen la máxima atracción del presente.

La de Juventud Asturiana será una fiesta por todo lo alto.

COMO SE PENSARA EN CUBA, SI ES SANCIONADA LA LEY DE REVALORIZACION COMO PRETENDEN LOS DEUDORES INCUMPLIDORES

El empleado:—¿Para qué voy a ahorrar dinero, si no puedo invertirlo en mi país con BUENAS GARANTIAS?

El padre de familia: —Dejaré recomendado a mis hijos que no inviertan en Cuba un centavo de lo que les dejo, para que no se lo REVALORICEN.

El que cobró una gruesa suma: —Tengo que invertir este dinero fuera, porque aquí, con la RETROACTIVIDAD DE LAS LEYES, NO HAY NADA SEGURO.

El hombre de grandes empresas: —Aquí no se puede llevar adelante ningún negocio grande, porque nadie CONFIA en las emisiones de bonos, después de la REVALORIZACION DE LOS CREDITOS HIPOTECARIOS.

El hombre emprendedor, que ha ahorrado algún dinero y quiere establecer por su cuenta un pequeño negocio: —Aunque el negocio que quiero emprender es pequeño y podría hacerlo con poco dinero, no tengo quien me preste el que me falta.

El hombre de negocios que está establecido: —En cuanto pueda, liquido cuanto tengo aquí, y lo invierto en un país en que no puedan despojarme de lo mío, por medio de LEYES DE CARACTER RETROACTIVO.

Todo el que no sea un cándido: —El que invierta su dinero en Cuba, mientras exista la RETROACTIVIDAD DE LAS LEYES, es un tonto.

COMO SE PENSARA FUERA DE CUBA:

Invertir dinero en Cuba sería una locura, mientras se puedan promulgar LEYES CON CARACTER RETROACTIVO que modifiquen los contratos para favorecer a una de las partes.

Asociación Nacional Pro-Restauración del Crédito Cubano
HABANA, 260. TELEFONO A-7341.

EN EL DIQUE

Para mantener la eficiencia de un buque moderno no sólo hay necesidad de limpiar su casco periódicamente, sino que hay que limpiar también todas las delicadas partes de su maquinaria.

En el cuerpo humano la limpieza exterior es necesaria pero es indispensable cuidar de la higiene interna, especialmente de las vías urinarias, si queremos evitar muchos padecimientos.

Las tabletas de HELMITOL son inmejorables, porque su gran poder desinfectante destruye las bacterias y proporciona un buen funcionamiento de las vías urinarias: riñones, uréteres y vejiga.

BAYER — HELMITOL

Pablito R. Presno

Día de satisfacciones hondas será el de hoy para nuestro querido compañero Pablo R. Presno, cronista de sociedades españolas de «El Mundo», quien dedica sus mejores empeños, día tras días, a servir innumerables solectividades.

Su fecha onomástica es aprovechada anualmente por la colonia para demostrar a Pablito la sincera demostración de cariño a que se ha hecho acreedor por su dinamismo y constancia insuperables.

En horas de la noche recibirá a sus amistades en Juan Delgado número 105, Reparto Santos Suárez.

Nosotros —que salimos a la calle en el amanecer— aspiramos a ser de los primeros en abrazarle de todo corazón, deseándole venturas inmarcesibles.

VERBENA EN EL CERRO

Una grata fiesta bailable tendrá efecto el próximo sábado, día 12 en los salones del Club Deportivo del Cerro, la simpática sociedad de la Calzada del Cerro al lado del Club de Ferreteros.

Organizada a beneficio de los cantineros de dicha sociedad, tendrá lugar desde las nueve de la noche hasta las cuatro de la madrugada.

La orquesta de Antonio María Cruz y los septetos Habana y Casino, harán las delicias de la concurrencia.

Colmados han de verse el próximo sábado los salones del Club Deportivo del Cerro de elementos adictos a esos simpáticos muchachos que laboran con entusiasmo en pro de tan grata fiesta. Solamente se cobrará el servicio de guardarropía a los caballeros. Las damas y damitas tendrán libre acceso.

666 DOMINA EL PALUDISMO EN TRES DIAS. CATARROS EN UN DIA. Líquido - tabletas Salve Ungüento, Gotas para la nariz. Tónico y Laxante.

BANQUETE Y DIPLOMA DE LA SOCIEDAD CASINA AL SEÑOR CELEDONIO MIGUEL

El próximo día 2 de julio, domingo, tendrá lugar en el stadium de Puentes Grandes, a las 12 m., el banquete-jira que esta sociedad ha acordado ofrecer a su querido expresidente señor Celedonio Miguel Suárez, haciéndosele entrega al propio tiempo del Diploma de Mérito que hubo de concedérsele por acuerdo unánime de la junta general celebrada el 30 del pasado mes de abril.

Dado el entusiasmo reinante, es de suponer que asistirán al mismo todos los hijos del Concejo de Caso residentes en esta, con sus respectivas familias, los que aprovecharán la oportunidad para demostrar una vez más que los «casinos» saben honrar a quien honor merece, como en el presente caso, por lo que se puede asegurar que la brillantez que habrá de reinar en ella rebasará todos los límites alcanzados hasta la fecha por fiestas análogas.

Después del banquete habrá matinée bailable, amenizada por Antonio María Cruz y el Quinteto Barcalés, los que se encargarán de hacer la delicia de todos los asistentes.

La comisión organizadora de la fiesta, presidida por el dinámico Alonso Blanco, está trabajando intensamente a fin de que no falte ningún detalle.

ONCE HORAS DE ROMERIA, COMPLETAMENTE GRATIS, DARA EL CTRO. GALLEGO

A medida que se acerca el domingo, aumenta por instantes la animación y el entusiasmo de los galaicos para asistir a la gran romería típica que desde las ocho de la mañana hatsa las siete de la tarde, se celebrará dicho día en todos los jardines de La Tropical. La organiza la Sección de Orden del Centro Gallego en honor de sus asociados y familiares.

Esta fiesta galleguísima tendrá todas las características que dan color y sabor a las clásicas romerías patronales de la población rural de Galicia, de la cual procede la mayor parte de los laboriosos gallegos que en un tiempo vinieron a Cuba en calidad de inmigrantes.

Concursos de bailes siguiendo el ritmo de seis magníficos conjuntos musicales, y las alarantes corricas en saco, serán el «clou» de la fiesta, para cuyos eventos se otorgarán numerosos premios. Además se rifarán valiosísimos objetos entre los asociados exclusivamente, para lo cual deberán presentar en la puerta el recibo de la cuota social en el que se estampará un número que les da derecho a participar en dicha rifa.

Los merenderos establecidos en los famosos jardines estarán a disposición de quienes primero los ocupen, sin perjuicio de que cada cual puede comer donde le plazca, pues así si acentuará más la perspectiva de una romería genuinamente gallega.

PERSONA SOLICITADA

Por mediación del Centro Gallego se desea saber el paradero de Don Eduardo Garrote González, lo solicita su hermano Manuel, que se encuentra en el campo de concentración de refugiados españoles de Fernet d-Ariége, Francia. Pabellón No. 3 de oficiales.

Cualquier informe a este respecto se recibirá los días laborables en la Casa de Galicia.

ORIENTACIONES EQUIVOCADAS

Reproducimos a continuación con el propósito de comentarlas, unas declaraciones del senador Verdeja, que aparecieron publicadas en la prensa diaria de fecha junio 22 de 1939:

"El Presidente del Senado, doctor Santiago Verdeja, se entrevistó con el Presidente de la República, con el cual trató del plan de legislación de urgencia, que se está considerando por el Gobierno, entre ellas las Obligaciones Oro, la de Liquidación Hipotecaria y REVALORIZACION DE SOLARES ADQUIRIDOS A PLAZOS".

Nada tan injusto como la pretensión de revalorizar el precio de los solares vendidos a plazos, pues no tan sólo implica una estocada a fondo al derecho de propiedad, sino una negación total de gratitud hacia el repartista. De la única manera que los compradores de solares podían decir: "Soy propietario de un solar", era adquiriéndolo a plazos, por carecer de dinero suficiente para comprarlo de CONTADO. La venta a plazos no ha sido nunca un negocio brillante para el vendedor, ya que la operación de traspasar la propiedad al comprador, se hace mediante una "promesa de pago".

La venta a plazos facilita al que carece de dinero en efectivo, hacerse de una propiedad. Una ley como la que se pretende aprobar, acabaría con las ventas a plazos, puesto que ningún repartista volverá a vender un solo metro de terreno, que no sea a base de pago de contado.

Sería una injusticia tremenda la aprobación de una ley de revalorización de los solares vendidos BAJO PROMESA DE PAGO, que si llegara a prosperar, puede darse por descontado que la venta a plazos de terrenos desaparecerá definitivamente.

Asociación Conservadora
MANZANA DE GOMEZ, 230.
TELEFONO M-9416.

Luis de la Cuesta y Posada
BUREAU DE INFORMACIONES
Exclusivamente asuntos confidenciales
Oficina: Obrapía, 308 Departamento No. 1.
Teléfono A-8697. Habana. FO-1720.

DEPARTAMENTO DE:
LEYES SOCIALES
Ricardo Elizalde
ABOGADO
FEDERACION NACIONAL DE DETALLISTAS
CONSULTAS DE 3 A 5 P. M.
CHACON, 205. TELEFONO M-1472.

M.E.C.D. 2016

...ardenenses

...N PEDRO Y SAN PABLO
La festividad de hoy

...de saludos.
...ía de hoy.
...tividad de San Pedro y San Pa-
...elebran su onomástico muchos
...
...ré varios.
...que recuerdo.
... en primer término el distin-
... caballero señor Pedro Alcebo
... saliente de nuestra sociedad.
... buen amigo ausente.
... señor Peoro A. Etchegoyen.
... Reynaldos Hevia, el Capitán
... Rodríguez Ochoa, del Ejército
...tucional; Pedrito Suárez Ber-
... Pedro Suárez Prendes, Pedro
...ndez, Pedro Amaro, el atento y
...ado león Pedro Parquet Font
... amigo; el Dr. Pedro A. Rey-
... Pedro Fernández del Moral
... Suárez Solar, Pedro Ricaño
... Simón, gerente de «El 20 de
... y su simpático hijo muy vi-
..., Pedro Balboa, Pedro del
...bo, Pedro Vitoll, Pedro Díaz, Pe-
...agaza, Pedro Rodríguez, Pedro
...ez, Pedro Bilbao, Pedro M. Me-
... Pedro E. Medina, Pedro Sin-
... Pedro Maza, Pedro Balbis, Pe-
...Juan del Valle, acreditado co-
...ante local; el Dr. Pedro Sáez
... el R. P. Pedro Rifes, Pedro
...ez, Pedro Rodríguez, Pedro Ma-
... Pedro Pérez, el divertido y
...recordado Pedro Boytel; Pedro
..., Pedro López, Pedro Fernán-
... Pedro Palmer, siempre atento y
... compañero en la prensa; y en-
... Pablos, el caballeroso doctor
... N. Sosa, propietario de la far-
... que lleva su nombre; Pablo
... Pablo Vila y la joven dama
... Flores de Martínez.
... todos felicidades!
... felicidades!

El Dr. Pedro J. Sierra

...días hoy.
...exquisito amigo,
...siempre cariñoso y cordial ga-
...notable médico de la renom-
... Clínica Cárdenas y actual Pre-
... de la Unión de Caballeros
...os, pasará su santo entre las
...res congratulaciones,
...rá halagos.
...plidos y regalos.
...horas de la tarde una comisión
... Caballeros Católicos irá a sa-
... a su residencia de la Calle
...nde él venera a su respetable
... la señora Justa Gutiérrez
... de Sierra.
...ba mi saludo sincero,
... los primeros.

...Dr. Hernández Gonzalo

...saludo más,
...nota aparte.
...cero y afectuoso también, no
... dejar de enviarlo para el jo-
... inteligente especialista de gar-
... nariz y oídos, Dr. Pedro Her-
... Gonzalo, cardenense cubierto
...ria en su carrera,
...drático de la Universidad.
...sagrado en su profesión.
...nta aquí con afectos, amistades
...patías.
...ba mis mejores deseos.
... excelente profesional.

Peruchito del Riego

... inteligente amiguito,
...racho y gracioso.
...bra su santo el 29, el estudioso
...ito del Riego Villar, que es
... de sus padres, los apreciados
... señora Rosaura Villar y Pe-
...el Riego, y además adoración
... abuela, y de su tío el culto y
... periodista Humberto M. Vi-
...
...cha suerte, Panchito!
...cha vida!

Mireya

...botón de rosa.
...o y perfumado.
...so Mireyita Leal Fernández
... de los apreciados esposos se-
... María Isabel Fernández y el
... Ramón Leal Pino, que ahora
... en la capital y cuya muñeca
... su natalicio hoy.
...ple 16 abriles.
... primaveral.

La boda del sábado

...rial y religiosa.
...endo dos almas.
...on ellas, la de la bella señori-
...a Barea y el Sr. Juan Abre-
...-director de la poderosa firma
... Archabala, S. A.
...asó el P. Martínez.
... el acto religioso.
...rinado fué por los distingui-
...posos señora Onelia Méndez y
...or José Fermín Iturrioz,
...os los testigos.
... citaré.
...fueron los señores Alberto Va-
...Dr. Juan de Rojas, Dr. Teodo-
...rrioz, Fermín Llaguno, Enrique
... Angelo Rodríguez, Pantaleón

Ramos, Alfredo Sainz, Ramón Iturrioz y Juan José Llaguno.
Actuó el Dr. Max Quintana.
En la boda notarial.
Fueron los testigos los señores José A. Juan, Dr. Teodoro Iturrioz, Cornelio Lartilegui, Germán López, Saturnino Ullivarri, Avelino Suárez, Dr. Juan de Rojas, Pantaleón Ramos y Dr. Estanislao Cartañá.
Felicito a los novios.
Con mi enhorabuena.

A la Capital

De retorno.
Tras delicioso week-end.
Retornan así a la Capital, donde residen, después de pasar alegre fin de semana en la confortable «Casa de la Rosa», en Varadero, el querido amigo señor Luis Gómez González, su hermana la afable «Susa» Gómez y su sobrina la angelical y adorable jovencita Luisita Portilla Gómez, un lirio de Mayo en plena lozanía.
A todos despido.
Con el mayor afecto.

El acontecimiento del sábado

En Varadero.
En la Playa Azul.
En el corazón de aquel caserío, maravilla nacional, surge otra maravilla que ha de serlo para todos, el Casino de Verano.
Ya se ultiman las obras.
Tocan a su final.
La noche del sábado 1 de Julio será su inauguración oficial y el producto de las entradas del gran baile que allí se ofrece se dedicará por cortesía de sus gerentes los señores José Antonio Juan y Manolo Rojas, al arreglo de las calles de Cárdenas.
Un gesto simpático.
Visto con agrado.
El Casino de Verano en Varadero será un sitio de exquisitez y placer, lleno de belleza y armonía con todos los alicientes de los mejores casinos y cabarets de lujo de la Habana.
Tendrá de todo.
Para el gusto más exquisito.
Restaurant, bar, hospedaje, salones de baile, salones de juego, tec., etc., ese centro de gozo que para gozo de los que visitan a Varadero ofrece su recinto de encanto.
Tocan Hermanos «Le Batard».
En el baile del sábado.
Por todo Julio y Agosto ha sido contratada allí la famosa orquesta habanera que tocará a diario.
¡El Casino de Verano!
¡La sensación varaderista!

Bodas de Julio

Una se prepara.
Para fines de ese mes.
De ella serán contrayentes, la bella señorita Aurora Hernández Monzón y el correcto caballero señor Pedro J. Bueno Venero, cuyo enlace nupcial será solemne y brillante y dará tema a la Crónica.
Felicito a los novios.
Por anticipado.

Cárdenas Social» de Junio

Al salir.
La revista chic.
El día 30 verá la luz este precioso cuaderno que trae vasta información gráfica de las fiestas de graduación de los prestigiosos colegios «Apostolado» y «Hernández Albretch», del Matanzas Tennis Club y de otros actos sociales más de resonancia.
Se agotará este cuaderno.
De antemano lo aseguro.
Por eso ruego que las personas que deseen algún ejemplar, que vale solo 20 centavos, lo pidan con tiempo, pues después siento la pena de no poderlo servir.
Gustará este número.
Precursor del de Varadero.

De vacaciones

Un correcto joven.
Entre nosotros.
Procedente de los Estados Unidos, donde cursa sus estudios, ha venido a pasar las vacaciones de verano junto a los suyos el joven José M. Méndez, Jr., hijo del distinguido caballero señor José M. Méndez Noval, consejero provincial por Matanzas.
Reciba mi saludo.
De afectuosa bienvenida.

«Cárdenas Social»

Como todos los años.
La sensación periodística.
El cuaderno que, dedicado a las Regatas Nacionales de Varadero, lanza la revista chic cardenense, que tengo el honor de dirigir.
Superará este año.
A cuantos se han hecho.
En lujo de grabados, material de lectura, fotos de la playa, etc., etc., podrá llamársele el Album Azul de Varadero y constituirá un verdadero acontecimiento periodístico nacional.
«Cárdenas Social».
La revista triunfal.

Francisco González BACALLAO

Mes de Julio
VENTA COOPERACION
PESOS A 50 cts.
NO LIQUIDAMOS... NO REALIZAMOS... SENCILLAMENTE BAJAMOS NUESTROS PRECIOS PARA AUMENTAR NUESTRAS VENTAS.
VEA ALGUNOS EJEMPLOS

VESTIDOS DE ALGODON, REBAJADOS DE:

$1.98	a	$1.25
2.98	"	1.98
3.48	"	2.48

VESTIDOS DE SEDA, REBAJADOS DE:

$ 4.75	a	$3.75
6.98	"	5.49
9.50	"	6.75
10.75	"	8.75

VESTIDOS DE NIÑAS, REBAJADOS DE:

$ 1.75	a	$0.98
2.49	"	1.49

SOMBREROS, REBAJADOS DE:

$ 2.49	a	$1.49
2.98	"	1.98

CARTERAS, REBAJADAS DE:

$ 1.98	a	$1.15
2.49	"	1.49

The Fair
SAN RAFAEL 203 Y 205

KOTEX
tiene extremidades aplanadas—protege sin formar bulto—sin que se note.
★Kotex evita accidentes gracias a su Capa Central Patentada.
★Kotex no irrita porque los lados están acojinados de suavísimo algodón.
En Tres Tamaños
REGULAR—JUNIOR—SUPER

SI SE SIENTE DEPRIMIDA
Lea esto y anímese

¿Se siente usted abatida y cansada de la vida? ¿Con ganas de llorar? ¿Se siente usted disgustada, desanimada, triste, sin ganas de nada?
Aquí hay pues buenas noticias para usted! Si lo que usted necesita es un buen tónico general del sistema—tome el famoso Compuesto Vegetal de Lydia E. Pinkham. Las saludables hierbas y raíces de que está compuesto ayudan a la naturaleza a tonificar su sistema librándole más fácilmente del mal humor, aminorando su malestar general que proviene de los desórdenes orgánicos de la mujer, prestándole energía para gozar mejor la vida.
Las mujeres que toman esta preparación se cuentan por millones y han hecho correr la voz entre sus amistades y sus vecinas: "¿Por qué no tomar el Compuesto Vegetal de Lydia E. Pinkham y "sonreír a la vida"?
IMPORTANTE. No existe substituto del Compuesto Vegetal de Lydia E. Pinkham. *No se deje engañar con imitaciones. Pida, y no acepte otro, que el original y legítimo.*

CANAS

Para teñirlas, prepare en su misma casa (o que se la prepare su boticario) esta tintura fácil y barata: un cuarto litro de agua, una cucharada de glicerina, una caja Compuesto de Barbo y 3 cucharadas de Bay Rum (o Agua de Colonia) Barata y fácil de usar esta tintura según se indica en la caja del Compuesto de Barbo.

CORTINAS VENECIANAS
Embellecen y Refrescan su Hogar u Oficina
BAILEY & Co.
Fabricantes
Precios sin Competencia
...ado 112 Teléfono M-2411

CRONICA HABANERA

FIESTA DE GRADUACION

En el Auditorium se llevó a cabo días pasados la fiesta de graduación del colegio La Inmaculada.

Fué una fiesta lucidísima que congregó en la hermosa sala del Auditorium, concurrencia numerosa y brillante.

Entre las señoritas que recibieron su título de Bachiller se encontraban Aurora Menéndez, Clotilde Fiol, Adelina Izquierdo, Sara Pino, Lydia Lasdno, Martha Ortega, Carmen Montero, Luisa Corral, Ana María Rodríguez, Carmen García, Melva Jessup, Josefina Gutiérrez, Lolita Palmer y Hortensia García.

Y entre las que se graduaron de Comercio: Sara Costa, María del Carmen Guerra, María Luisa Fernández, Etedvina García, María de los Angeles Gortia, Hilda Alonso, Amelia Pérez, Josefina González, Paquita Barnet, Laura Grana y Margarita Suárez.

Además se graduó de piano la señorita Emma Sánchez Zayas.

Todas lucían preciosos trajes en blanco, estilo 1800, confeccionados en bordado inglés y organza, adornados con flores silvestres.

Correspondían tan lindos trajes a una creación especial de la incomparable Brígida Bedox, bajo cuya acertada dirección se confeccionaron en el Salón de Alta Costura de «Fin de Siglo».

EL MUELLE DE LA FLOTA BLANCA.—Se encuentra en La Habana para atender a todo lo relacionado con la gran fiesta de inauguración de la nueva Terminal construída por la United Fruit en nuestra capital, en las calles de Desamparados y Damas, el señor Frank Chase, representante viajero del Departamento de Fletes y Pasajes de la poderosa Compañía naviera, llegado especialmente de Nueva York con motivo de este magnífico acontecimiento en perspectiva.

El señor Chase, una vez resueltos los asuntos que motivaron su viaje, regresará a Nueva York para estar de nuevo en La Habana el día de la inauguración del nuevo muelle acompañado de los altos jefes de la Flota Blanca en los Estados Unidos.

La gran fiesta inaugural, como ya hemos anunciado, está señalada para el día 11 del próximo mes de julio, de seis a ocho de la tarde, y revestirá los caracteres de destacado acontecimiento social ya que a la misma han sido especialmente invitadas las prominentes personalidades del Gobierno, del gran mundo social habanero, del cuerpo diplomático, del comercio, la industria, etc.

Un buffet espléndido, para cinco mil personas, será servido por las conocidas casas Miami y Cosmopolita.

Con el señor Chase viene cooperando en la organización de este acto el señor Oscar Lanier, del Departamento de Pasajeros de la Flota Blanca, designado presidente de la Comisión de Fiesta, con amplias facultades del agente general de la Compañía en La Habana, señor Isidoro González, caballero cumplidísimo, altamente estimado en nuestros círculos sociales y marítimos.

El adorno floral del amplio y modernísimo espigón será de gran suntuosidad y belleza, a tono con la importancia del acto.

Correrá de cuenta de «El Fénix» el jardín del gran mundo, decano de nuestros grandes jardines, triunfador en el concurso promovido por la United Fruit Co., entre los principales jardines de La Habana con motivo de este destacado suceso.

NOTAS BREVES.—Hoy cumple su primer año de vida la monísima niña Melba Galeano Machado, hija del señor Víctor J. Galeano, figura destacada del National City Bank de la calle Galiano, y de su bella esposa Hilda Machado.

Recientemente se ha graduado de Bachiller con altas calificaciones en el Colegio de La Salle, el simpático joven Mario Martí e Irio, hijo del señor José Martí, Pagador de la Secretaría de Estado.

Celebra su cumpleaños en esta fecha, en que le deseamos muchas felicidades, la encantadora señorita Daisy Cano y Alvarez.

Bebita Portes y Fernández, encantadora señorita, acaba de terminar el segundo año de Pedagogía, con notas de Sobresaliente y Premio.

Rumbo a Varadero, donde pasarán una temporada, han partido en días pasados el señor Adolfo Monrros su esposa e hija Zenaida, así como también la señora Esther Monrros de Pérez en unión de su hija Mariola.

Luis DE POSADA.

TALLERES DE EBANISTERIA
MUEBLES A LA ORDEN EN TODOS LOS ESTILOS
El Siglo. DE VICENTE L. DE ARECHAGA
ESCULTURA-DECORACION
PRECIOS MODICOS
EXPOSICION DE MUEBLES CLASICOS
TEL. A-6135
MANRIQUE - 853
HABANA
ECONOMICE COMPRANDO DIRECTAMENTE AL FABRICANTE

La Secretaría de O. P. pide a la empresa de los FF. CC. Unidos una copia de la concesión que le otorgara el Estado

Investigan la denuncia presentada contra un legislador. Las lluvias han beneficiado las siembras en el Bosque de La Habana. Revisarán el pavimento de la Ave. del Malecón

La Secretaría de Obras Públicas, ha solicitado de la Compañía de los Ferrocarriles Unidos de la Habana una copia de la concesión otorgada a favor de esa Compañía por el Estado, para conocer ciertos particulares relacionados con la tramitación de expediente que se encuentran pendientes de solución, relacionados con esa Empresa.

Investiga Obras Públicas la denuncia de un legislador

La Secretaría de Obras Públicas ha dirigido un escrito al Sub Secretario de Hacienda, transcribiéndole otro del señor Manuel Fernández Lóuez, representante a la Cámara, referente a la casilla de peones camineros situada en el kilómetro 4 de la carretera de Palma Soriano a San Luis, en Oriente, finca «La Concepción», la cual se halla ocupada por personas no autorizadas, por lo que interesa su desocupación.

Obras Públicas ha pedido al ingeniero Jefe de Oriente que envíe copia de los antecedentes de este caso, para dar cuenta a la Sección de Bienes del Estado, de la Secretaría de Hacienda.

Para terminar los estudios del camino de San Luis de Occidente

La Superioridad de Obras Públicas ha designado al técnico señor J. Gervais para que se traslade a Pinar del Río, a fin de terminar allí sobre el terreno, los estudios del camino de San Luis, hasta su entronque con la carretera Central.

Tres solicitudes al Secretario de Obras Públicas

Procedentes del interior de la República, ha recibido el señor secretario de Obras Públicas, tres solicitudes relativas a las siguientes obras: obre el arreglo de la calle San Carlos en Cienfuegos, pedido por la Asociación de Defensa del barrio de la Gloria; de los vecinos de la ciudad de Jaruco, interesando la reparacion de la carretera que va de este pueblo al Central Hershey, y de la Comisión Gestora Pro-Camino Camagüey-Sola, que pide la construcción de un camino que conecte el barrio Miguel Benavides, con la ciudad de Camagüey.

Se ha tomado nota de estas peticiones.

Progresan las siembras en el Bosque de La Habana

El ingeniero Francisco de J. Sola, Director de las obras del Bosque de La Habana, ha informado al Secretario de Obras Públicas, sobre el progreso de las siembras del Bosque de La Habana, favorecido por las lluvias de la Estación. Los árboles, dice se hallan en admirables condiciones de crecimiento y lozanía.

También informó del estado de los trabajos de embellecimiento que se están desarrollando en distintos lugares para los que sólo falta la concesión de algunos fondos a fin de continuarlos y llevar a su terminación varias obras.

Recaudación del Acueducto de Güines

El Administrador del Acueducto de Güines ha dado cuenta a la Secretaría de Obras Públicas de haber recaudado por suministro de agua durante los días 21 y 22 del corriente mes, la cantidad de $60.26, suma que fué depositada en la Zona Fiscal.

Se ordenó una revisión del pavimento del Malecón

Ha sido informado el doctor de la Riva, que de un momento a otro quedarán terminados los trabajos de reparación del pavimento de la Avenida del Malecón, en el tramo frente a la Cabaña, efectuándose dichos trabajos sin interrumpir el tránsito.

El Secretario ha dispuesto que se revise la pavimentación de todo el Malecón, para reparar las depresiones que se observen, pues es su deseo que esa vía se conserve en el mejor estado.

MIAMI $27.50 IDA Y VUELTA
Vapor "FLORIDA"
Salidas: Jueves y Domingos a las 7:00 p. m.
Excursiones a MIAMI
$42.03 Ida y Vuelta
Una semana de placer incluyendo pasaje, hotel y paseos
Excursiones FERIA MUNDIAL de NEW YORK
$68.10 IDA Y VUELTA coche de lujo
Por Trenes Rápidos de Miami o Tampa
$90.00 IDA Y VUELTA en Pullman
más costo de la litera
Pida informes completos de gastos de hoteles paseos, etc.
Ida y Vuelta a
Key West $20.00
Tampa $30.00
Vapor "CUBA"
Salidas: Martes y Viernes a las 9:00 a. m.
AUTOS
Key West $15.00
Miami $16.50
Tampa $22.50
Precios de ida
PENINSULAR & OCCIDENTAL S. S. CO.
PARA INFORMES PRADO Y ANIMAS TELEFONO M-7979

ROPA DE CAMA · ROPA INTERIOR · TRAJES DE NIÑOS · PERFUMERIA · CARTERAS · MEDIAS · SEDERIA · TEJIDOS · VESTIDOS · TRAJES DE BAÑO · CABALLEROS · MANTELERIA
DOCE DEPARTAMENTOS A SU DISPOSICION
95 CTS.
JULIO EN LA GRAN VENTA DE JULIO
LA MAS POPULAR
¡UNICA EN LA HABANA!
MILES de OFERTAS SENSACIONALES
Mañana Junio 30 Primer día
Nunca nadie dió más por 95c.
95 CTS
LA NUEVA ISLA
LA CASA DE MEJORES ARTICULOS Y MAS BAJOS PRECIOS
MONTE Y SUAREZ TEL. A-6893
95 CTS

A LOS EMIGRADOS REVOLUCIONARIOS CUBANOS

Convocatoria.

De orden del señor Presidente de esta Asociación y cumpliendo lo que dispone el vigente Reglamento en sus artículos del 21 al 28, tengo el gusto de citar a todos los asociados activos de esta entidad, para la sesión general de la Asamblea Nacional que habrá de efectuarse el domingo dos de julio próximo a las dos de la tarde, en nuestro local social.

Habana, junio 25 de 1939.
Atentamente **Camilo Maynulet**, Secretario de Correspondencia.

GRAVE INTOXICACION

Rita Motano Rodríguez, vecina de Monte 62, sufrió grave intoxicación, al ingerir equivocadamente una pastilla de permanganato, según declaró a la policía.

ACUSADO DE HURTO

Manuel López López a) «El Ligero», fué detenido cuando se daba a la fuga, después de haber hurtado una azucarera del café situado en Obrapía 557. Ingresó en el vivac.

Glostora
De inmediato se distingue la persona que usa Glostora, porque su cabello luce bien peinado, brillante y suave... con cierta personalidad!
Glostora es un producto DIFERENTE — muy diferente a esos "fijadores" ordinarios que empastan el cabello.
Glostora tiene un exquisito perfume y es de fácil uso para las damas, los caballeros y los niños. No sólo imparte un brillo extraordinario al cabello, sino que tonifica el cuero cabelludo. ¡Use Glostora!
DA ELEGANCIA Y ESPLENDOR AL CABELLO

HURTO DE UNA MALETA

Joseph G. Jonhson, vecino de Angeles 110, denunció a la policía que de la esquina de Angeles y Estrella le hurtaron una maleta con muestrarios, que estima en ochenta pesos.

TOMO ALCOHOL POR AGUA

Efraín Bosakevich, vecino de Jesús María 221, sufrió grave intoxicación al ingerir cierta cantidad de alcohol, que confundió con agua. Fué asistido en el Primer Centro de Socorro.

HURTO DE ROPAS

A la policía denunció Ignacio Torriente Crespo, vecino de Peñalver 64, que de su domicilio le hurtaron ropas por valor de setenta pesos, sin que tenga sospechas de nadie.

✝
E. P. D.
EL DOCTOR

PEDRO CARDONA Y GOMEZ DE MOLINA

HA FALLECIDO

(Después de recibir los Santos Oleos y la Bendición Papal).

Dispuesto su entierro para hoy, jueves, a las 9:30 a. m., los que suscriben, viuda, hijos, hijos políticos, hermana y demás familiares ruegan a las personas de su amistad se sirvan concurrir a la casa mortuoria calle A número 658 entre 27 y 29, Vedado, para de ahí acompañar el cadáver hasta el Cementerio de Colón, favor que agradecerán eternamente.

Habana, Junio 29 de 1939.

Concepción Gómez de Molina viuda de Cardona; Concepción, Hortensia y Pedro Cardona y Gómez de Molina; Carmelina Pérez Ledón de Cardona; Ricardo Nodarse Báez, Caridad Cardona y Gómez de Molina, Flora Castellá viuda de Cardona, Dr. Pedro Castillo, Dr. Antonio Díaz Albertini, Dr. Mario Orbiz, Reverendo Padre Eugenio Pérez.

(SE SUPLICA NO ENVIEN FLORES NI CORONAS).

✝
R. I. P.
LA SEÑORA

María Chaple viuda de Méndez Capote

Terciaria Franciscana

Que falleció en la Habana el día 30 de Junio de 1938, después de recibir los Santos Sacramentos y la Bendición Papal.

Debiendo celebrarse Honras Fúnebres por el eterno descanso de su alma el viernes, día 30 del actual, en la Iglesia de San Francisco, Cuba y Amargura, a las diez de la mañana, sus hijos, en su nombre y en el de sus demás familiares, ruegan a las personas de su amistad se sirvan acompañarles en tan piadoso acto.

Habana, junio 29 de 1939.

Francisco, Eugenio, Renée y Sarah Méndez Capote y Chaple.

M.E.C.D. 2016

HABLA DON JULIO.

¡Viva en la abundancia! ¡No se prive de nada!

Para ser hermosa, la vida ha de ser un constante no privarse de nada. Yo, Don JULIO, pongo en manos de ustedes el secreto de la abundancia al inaugurar hoy las VENTAS DE JULIO, EL MES DE EL ENCANTO, la Feria Mundial de la Habana.

HOY: primer día.

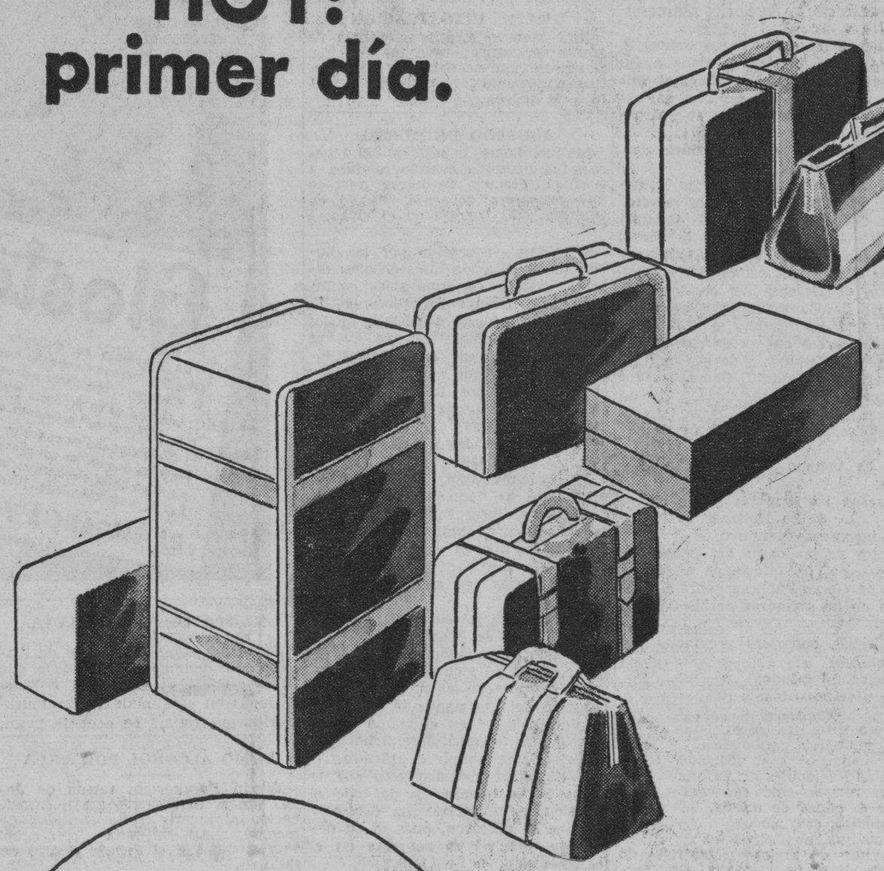

Desde hoy, que nadie se prive de nada. Con lo que cada cual gasta habitualmente, adquiere ahora en EL ENCANTO todo lo que necesita o desea y aún ahorra dinero. ¡Yo soy el nuncio de la abundancia, el artífice de la prosperidad! ¡Mis precios son precios de Feria!

Mi tarea en lo que queda de semana es la siguiente: distribuir al público los miles de cajas, fardos, baules, maletas y bultos diversos que a bordo de seis grandes barcos llegaron anteayer de la Feria. ¡A toda costa necesito hacerlo! ¡A cualquier precio!

¡6 GRANDES BARCOS MAS ESTAN EN CAMINO!

Sea usted de las primeras personas en aprovechar las magnas ventas de

(Prohibida la reproducción)

LAS MISMAS OFERTAS EN NUESTRA SUCURSAL DE CAMAGUEY.

Julio: el mes de El Encanto

la Feria Mundial de la Habana.

M.E.C.D. 2016

SUPLEMENTO DIARIO EN ROTOGRABADO

DIARIO DE LA MARINA

ACTUALIDAD NACIONAL E INTERNACIONAL

LA HABANA, Jueves, 29 de Junio de 1939

DE LA SITUACION en Oriente.—En una de estas fotos mostramos al viejo cañonero americano «Ashville», que se hallaba anclado en Honk Kong y partió hace días hacia el puerto chino de Swatow, donde ya se hallaban ancladas otras unidades de la flota de guerra de los Estados Unidos.—En la otra foto: El destroyer «Pope», también de la flota americana, que se unió al «Pyllsbury» en aquel puerto chino, para reforzar la flota del Almirante Yarnell, jefe de la escuadra de Asia. Fots. Wide).

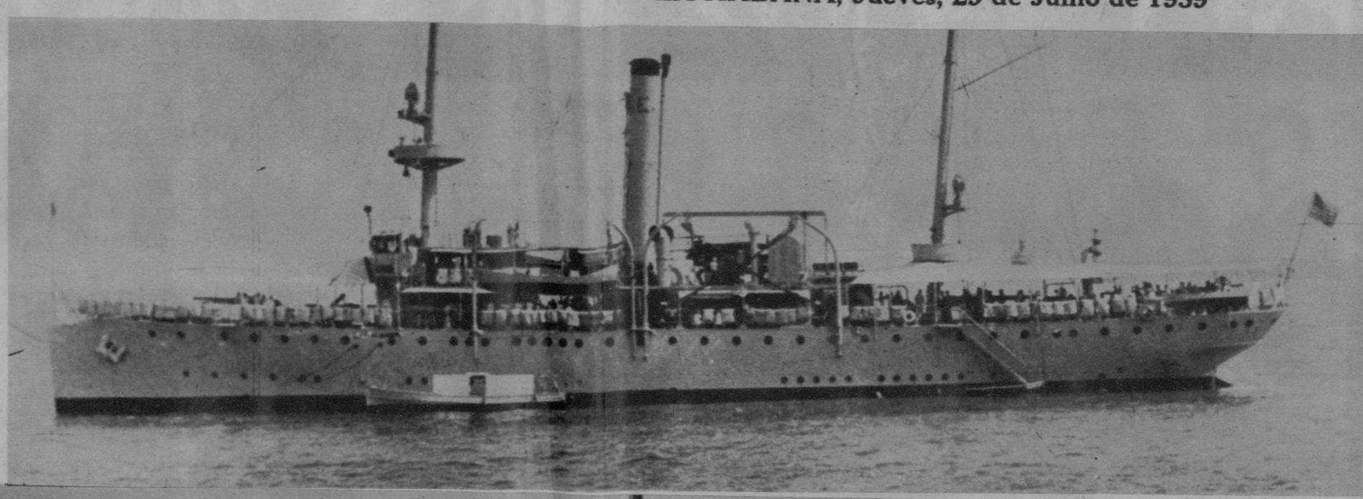

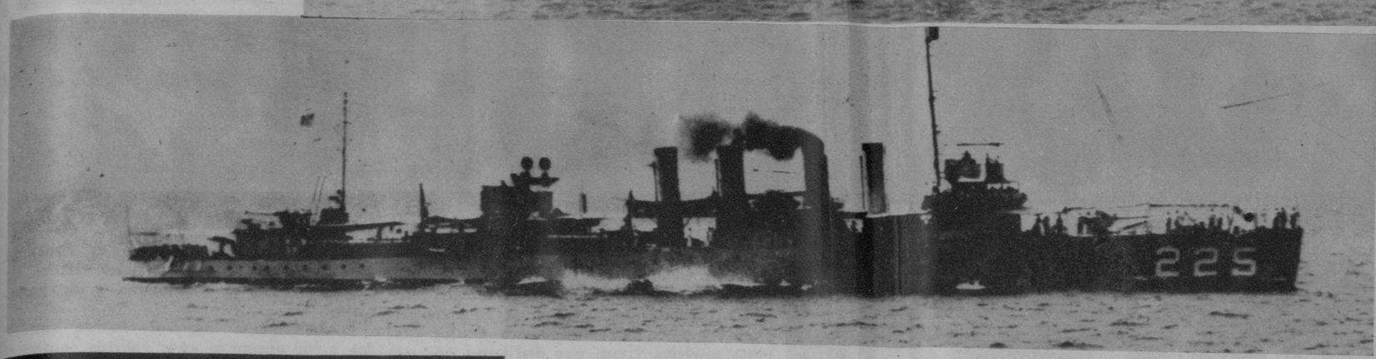

LOS MINISTROS de la Guerra y de la Marina del Japón, teniente general Seishiro Itagaki (izquierda) y Almirante Mitsumasa Yonai, cuando abandonaban, hace pocos días, el domicilio del primer ministro japonés Kiichiro Hiranuma, con el que conferenciaron extensamente para solucionar la controversia nipo-británica suscitada en Tien Tsin. En dicha reunión se trató también, al parecer, de la situación europea. (Foto Wide).

EL CONSUL general de los Estados Unidos en Tien Tsin, John K. Caldwell, que en distintos momentos de la tensión producida por el bloqueo de la Concesión británica, ha presentado protestas ante las autoridades japonesas, en defensa de los intereses norteamericanos en aquella población china. (Foto Wide).

EL EMBAJADOR japonés en Londrés Mamoru Shigemitsu, que sostuvo durante varios días extensas conferencias con el Ministro de Relaciones del imperio británico, relacionadas con el arreglo de la cuestión de Tientsin —ya en vías de solución, según las últimas noticias cablegráficas. (Foto Wide).

TROPAS JAPONESAS hacia la Mongolia.—Formaciones japonesas estacionadas en una base del Manchukuo, dirigiéndose a la frontera con la Mongolia Exterior, escenario de sangrientos combates entre los nipones y el ejército mongólico-soviético controlado por Moscú. Los últimos cables reportan que la aviación soviética ha sufrido serios reveses durante las últimas dos semanas. (Foto D. M.)

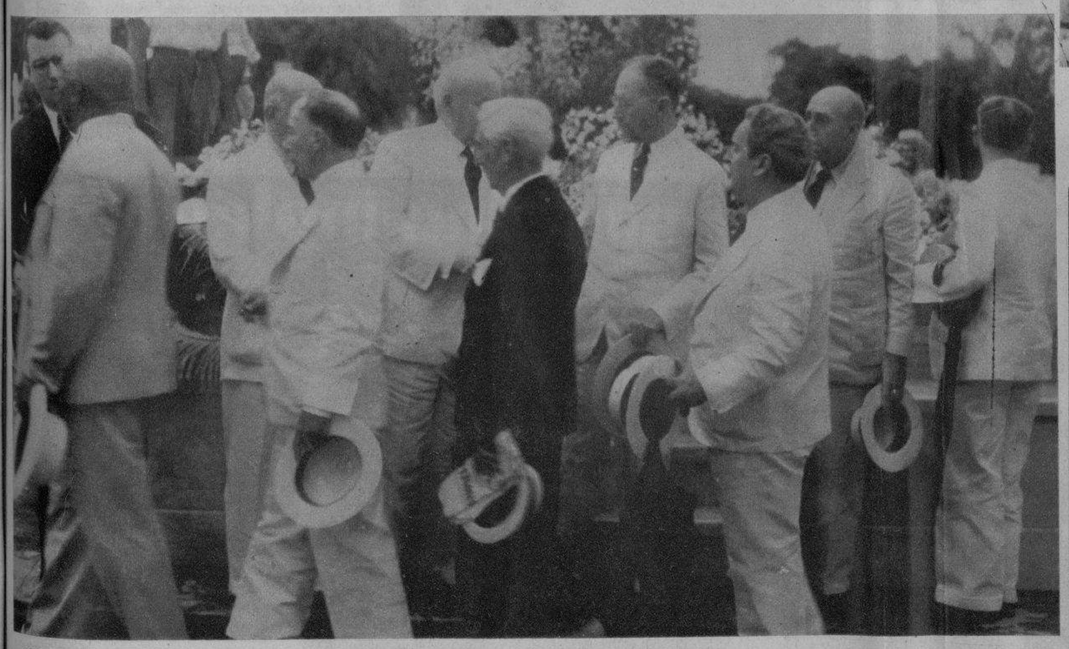

UNA SENTIDA manifestación de duelo acompañó a su última morada los restos mortales del Cor. Juan A. Lasa veterano de nuestras luchas liberadoras. Acompañando la carroza (rodeada de soldados, en una foto) y siguiendo al féretro, en la otra foto, se registra el luctuoso acontecimiento, destacándose el general Mario G. Menocal José María Lasa (hermano del finado) y otros familiares y amigos. (Foto D. M.)

LOS PASAJEROS del «San Luis», desembarcan en Amberes (Bélgica).—Un detalle de la llegada del buque que estuvo varios días anclado en la bahía de la Habana, a su llegada al puerto belga, desde donde sus errantes pasajeros han sido distribuidos entre Inglaterra, Bélgica, Francia y Holanda. (Ft. Wide).

CUBANOS visitantes de la Feria Mundial.—Este grupo—compuesto por Albertina O-Farrill, Cayetano de Quesada—Cónsul cubano en New York—Miguelina de la Campa, hija del Secretario de Estado, Esther Benítez y Mr. Clarck—hizo una detenida visita a la exhibición de la Feria Mundial perteneciente a la General Motors, donde fué atendido por Mr. Clark. Los visitantes quedaron complacidísimos de la magnificencia del Pabellón de la General Motors. (F. D. M.)

M.E.C.D. 2016

La Cuarta Convención Sastreril

ELEGANCIAS DE HOMBRE

POR HENRY WOTTON

YA dentro del Verano, se puede comprobar que la moda de la temporada se desenvuelve, con muy ligeras variaciones, tal como la habían previsto los encauzadores de nuestra indumentaria.

No se cumplen siempre, tan exactamente, los vaticinios que adelantamos los críticos y las firmas sastreriles importantes.

Sucede a veces, que esperamos una buena acogida para determinado artículo, una fácil popularidad para un nuevo color, o para una innovación que altera algún modelo conocido y, no obstante todas las razones que sirven para augurar el éxito, aquella novedad cae en el vacío, o vive lánguidamente, en la sombra, durante más o menos tiempo.

Con frecuencia son, precisamente, aquellos detalles que menos parecen que podrán despertar el interés del público, aquellas novedades que no presentan cualidades de triunfo, las que son recibidas con diáfanas y espontáneas muestras de simpatías y se generalizan rápidamente.

Todos nos conduce a pensar que conquistarán este mismo feliz resultado en el Otoño próximo, los trabajos rendidos en la Cuarta Convención de sastres y diseñadores, que convocada por Esquiare-Apparel Arts., acaba de celebrarse con brillantez inusitada, en el gran salón de fiestas del Hotel «Waldorf Astoria», de New York.

En el número y en la calidad de los concurrentes, esta Convención sobrepasó a las tres anteriores y ha resultado mucho más fructífera de lo que se había sospechado. A ella asistieron tanto los industriales y comerciantes más señalados, como los sastres y diseñadores de mayor prestigio. Todos los Estados de la Unión, estuvieron allí representados y los más famosos diseñadores de Hollywood ocuparon lugar preferente.

La presentación artística de la mercancía expuesta y el desenvolvimiento de los cuarenta modelos vivos, que desfilaron por una plataforma levantada para el acto, estuvo confiada esta vez, a Jo. Mielziver, conocido diseñador de Abe Lincoln, en Illinois, que supo valorizarla con detalles de marcada originalidad y dió muestras de su bien demostrado buen gusto.

Se presentaron y desenvolvieron temas de gran interés, sobre las nuevas orientaciones de la moda masculina; sugerencias para innovaciones futuras; razonamientos y reflexiones en relación con los trajes y prendas expuestas y muy aprovechables charlas enfocando temas de fabricación y de propaganda.

Artísticamente impresos, fueron entregados a los asistentes unos folletos conteniendo magnífico material gráfico de los trabajos presentados y de las tendencias de la moda para el Otoño y el Invierno y un texto bien inspirado sobre la índole de la Convención y sus halagüeños propósitos.

Como un ligero resumen, a reserva de ir ampliando estos comentarios en futuras glosas, puedo ratificar que la influencia del ropero del rey Jorge VI se advertía en todo lo que, en un sentido o en otro, se dió a conocer en la Convención. El gusto sobrio y conservador del monarca inglés y su personal predilección por determinados colores y modelos, se registró en los trabajos presentados y en casi todo lo que se ha anunciado para las estaciones próximas.

Así se observaba la preferencia por el gris, el negro y por el nuevo color «azul-neblina», en la mayor parte de los trajes exhibidos. En casimir de fondo negro con finas rayas en carmelita, azul, o gris, fueron presentados varios modelos de ciudad. Se advertía en algunos de ellos, la carencia del doblez de los bajos; detalle eminentemente inglés, que se ha mantenido reservado, por muchos años, para los trajes formales.

En las americanas se notó el interés en generalizar el cierre en el botón más bajo; con lo que se brinda más amplitud a la prenda y se alarga la línea de la solapa.

Un bolsillo pequeño, para monedas, en el lado derecho y sobre el bolsillo habitual, se pudo ver en muchas chaquetas semiformales y la abertura doble, en las costuras laterales, se repetía con frecuencia en las deportivas.

Casi todos los modelos que vistieron trajes de ciudad, presentaban cuellos blancos almidonados, sobre camisas de finas rayas en azul, rojo, gris o negro. Más de uno vistió camisa color marfil, con cuello blanco.

Entre los modelos más libres de toda influencia conocida, que lograron llamar la atención por su originalidad, hay que anotar un frac con solapa de chal, presentado con camisa, chaleco y corbata de idéntico piqué de hilo; un abrigo muy corto, de gabardina en su color natural, con cuello de piel de oveja, de marcado carácter deportivo y un «blazer» de gabardina blanca y botones de metal, que fué vestido con «pullover» blanco de motivos rojos y «slacks» en carmelita cabaña.

H. W.

«PISTON», el as de la pelota vasca, Estanislao Maiztegui, una de las figuras más populares y destacadas de nuestro ambiente deportivo, es sorprendido en la casa OSCAR, vistiendo un elegante modelo de ciudad, confeccionado por esa prestigiosa firma sastreril. (Foto D. M.)

muselina inglesa
Petronio
ARBITRO DE LA ELEGANCIA
PIDALO A SU SASTRE
ALMACENES NAZABAL MURALLA 420

M.E.C.D. 2016

PRACTICO Y elegante vestidito que igual sirve para salidas de día que de tarde, en rayón estampado azul royal y blanco, sobre un fondo negro. El sombrero es de panamá fapier blanco con la cinta azul. (Foto Wide).

UN «GLIDER» SIMMONS y su correspondiente «GLIDER CHAIR» constituyen la última novedad para colocar en su terraza o en el «porch» de su residencia, donde podrá descansar confortablemente y recibir a sus amistades en un ambiente de distinción y elegancia. Los nuevos estilos están construídos en líneas ultramodernas, con asientos de muelles, y se encuentran cubiertos con telas impermeables en alegres colores. Ud. puede hallar una gran variedad de ellos en el gran Salón de Exposición y Ventas de la «Simmons International Limited», en San Rafael esq. a San Nicolás, en La Habana, a precios reducidos durante la «Venta Nacional de Confort». (Foto D. M.)

modas

SUZANNE Laroche nos ofrece, en este modelo ideal para la playa, detalles destacados en la moda. El sint es azul marino, de crepé, con incrustados en blanco sobre el brassiere y el cinturón. (Foto Wide).

SOMBREROS de verano, dentro de la línea moderna, en tafetán escocés uno, adornado con una pluma roja, y el otro es de piqué blanco con una cinta de faya azul prusia. (Ft. Wide.)

Revlon
DIRIGE LA
MANO DE MODA

En todos los matices
Con Esmalte REVLON en crema,.
----- MANOS PRIMOROSAS DE MODA ------
REVLON mas fino, mas vida, mas duración
DE VENTA EN TODAS LAS BUENAS CASAS

SUZY nos muestra en este modelo de sombrero de verano la línea nueva que deja descubierta parte de la cabeza. Es de paja blanca con adornos de seda azul marino sobre la copa. (Foto Wide).

POR M. R. DE FONTANILLS

GRACIOSO MODELITO de una sencillez elegante, muy propio para las salidas de día, en seda negra o azul-marino, de chaqueta corta adornado con un Gilet de piqué blanco bordado a mano. (Foto Wide)

DOS MODELITOS de trajes de calle, muy propios para compras, donde se advierte que el estampado tiene mayor aceptación para esta clase de vestidos. (Foto Wide)

MODELITO sencillo y elegante que se presta para las salidas de compras o para las empleadas que se cuidan de lucir siempre bien vestidas. Foto Wide).

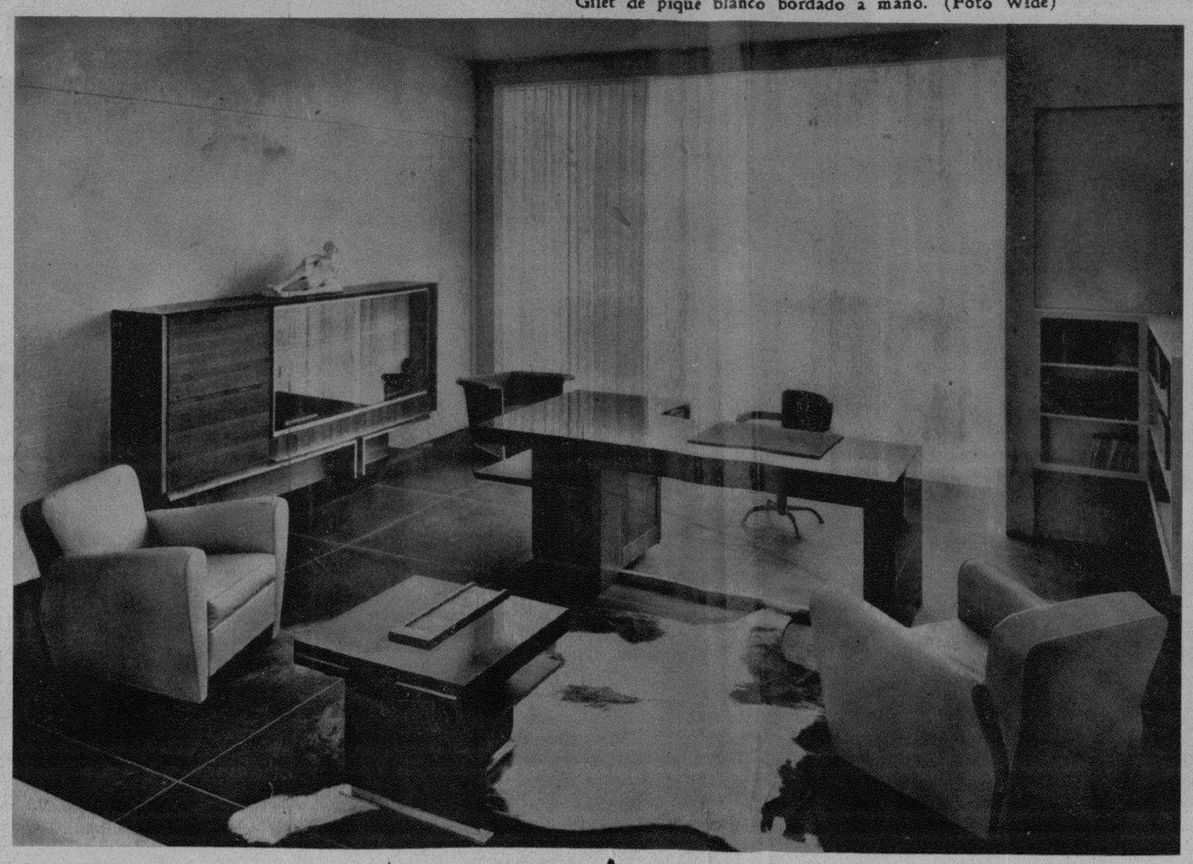

GABINETE de trabajo, o salón de estudio, que responde a la línea moderna, fabricado en los acreditados talleres de «La Moderna», en Galiano y Neptuno, bajo los diseños del gran decorador francés Louis Sognot, para un congresista del momento. (Foto D. M.)

M.E.C.D. 2016

MADRE, DELE AL NIÑO, SOLA, O CON EL PECHO **LECHE KEL** Y AUMENTARA SU DESARROLLO Y NUTRICION

EN EL BRILLANTE homenaje rendido al Sr. Elicio Argüelles, en el Teatro Nacional, ocupó un palco este grupo sugestivo de damas y señoritas, compuesto, entre otras, por Sara Rodríguez Muro, Elena Rodríguez Muro, María Paz Urlé y Regina Lain. (Foto D. M.)

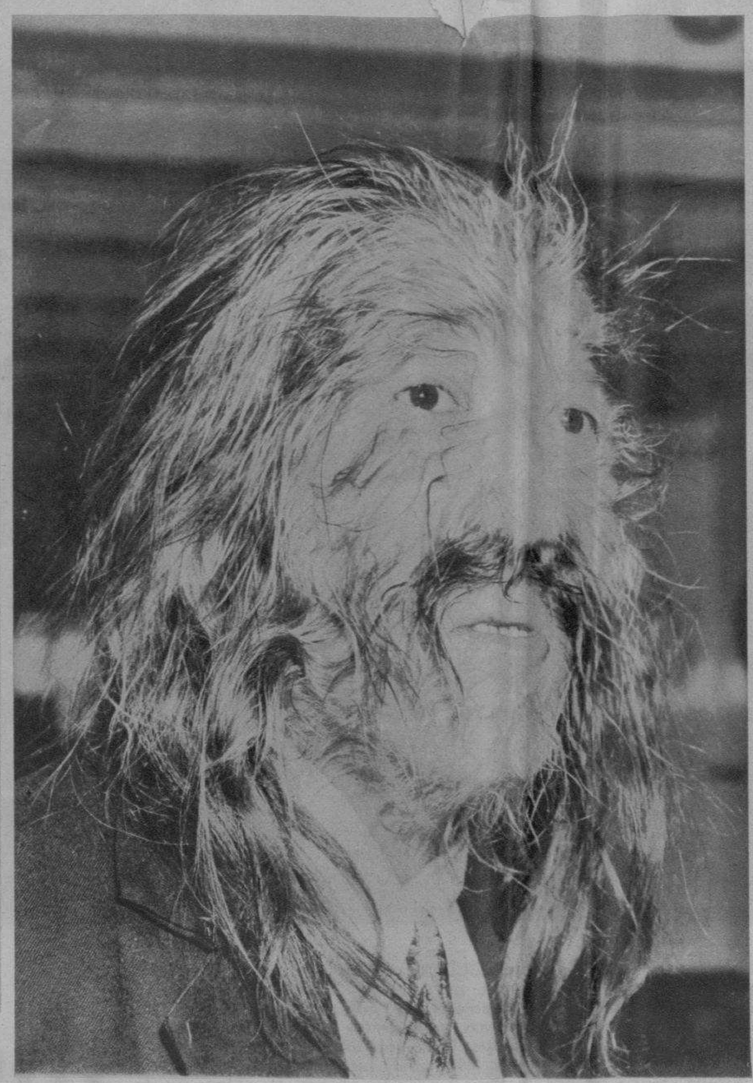

ESTE HOMBRE de aspecto feroz no es otro que Li Po Sui, un chino de 34 años, al que el vello le cubre enteramente el rostro. Li Po Sui llegó hace poco a San Francisco de California procedente de Peiping, de paso para New York—a bordo del «Presidente Coolidge—donde será exhibido en la Feria Mundial. (Foto Wide)

El cuerpecito de Su Niño requiere el mejor cuidado

● El Jabón Boratado Mennen es el *más* recomendado por los médicos porque no contiene impurezas, porque ayuda a limpiar cabalmente los poros; refresca y suaviza la tierna piel de su nene.

Después de cada baño y cada cambio de pañal use el Talco Boratado Mennen que es igualmente el *más* prescrito por los médicos por su valor contra el salpullido y escaldaduras de la orina asegurando protección higiénica.

Con estos dos productos contribuirá a tener su niño *más* saludable.

Siga el consejo de su médico.

MENNEN

JABON y TALCO BORATADO

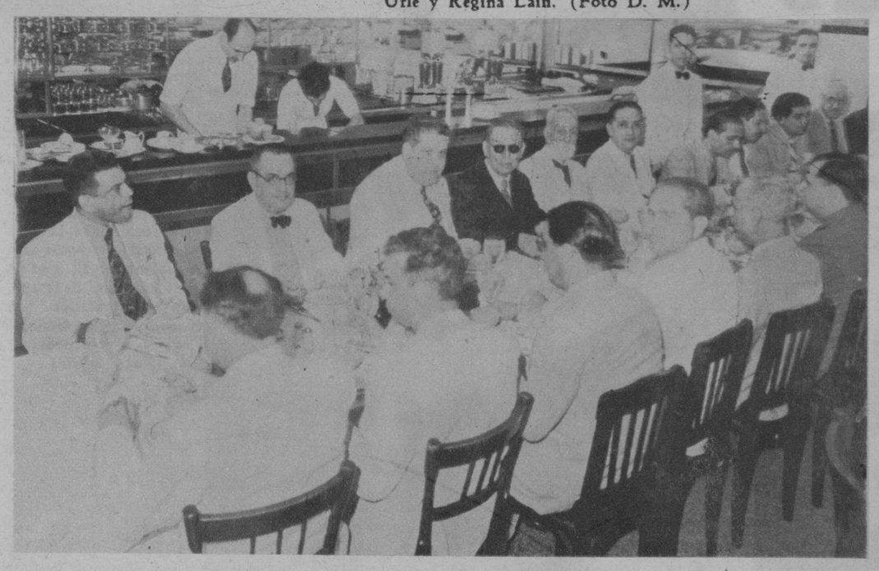

UNA DE LAS mesas presidenciales en el banquete-homenaje con que las Mesas Ejecutivas de la Asociación de Escritores y Artistas Americanos, del Instituto Nacional de Previsión y Reformas Sociales, y de los Institutos de Cultura de las Repúblicas de Guatemala, Nicaragua, Honduras, Costa Rica y El Salvador, ofrecieron al eminente pedagogo y conferencista americano Roberto Brenes Mesen. Se destacan el doctor Roberto Brenes Mesén, los Dres. Juan J. Remos, Diego Vicente Tejera, Juan Jérez Villarreal, Gonzalo Aróstegui y el Secretario de Comunicaciones, Francisco Gómez. (Foto D. M.)

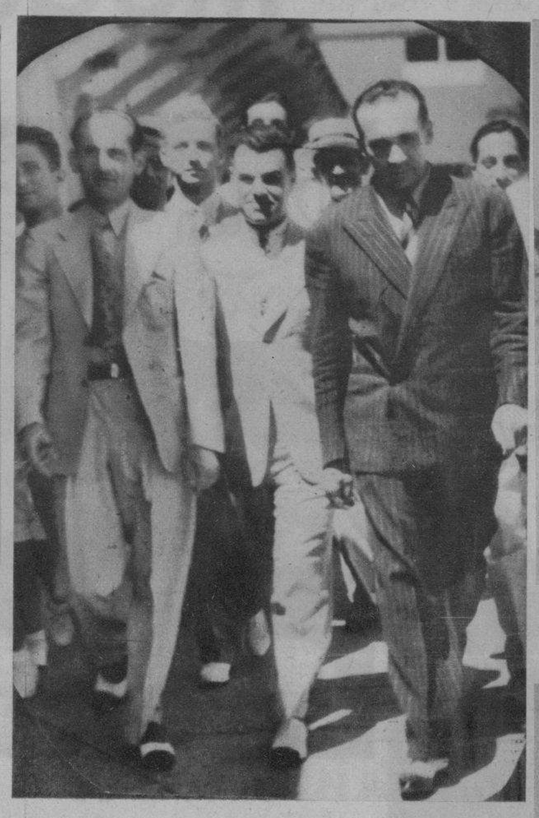

TRAS UNA breve estancia en los Estados Unidos, donde asistieron a la Feria Mundial, regresaron ayer por la vía de la Pan American los señores, Fermín Castro, Sami Salman y José Simon, conocidos comerciantes de esta plaza. (Fot. D. M.)

UN ANIMADO aspecto del banquete ofrecido por la Asociación de la Prensa de Santiago de Cuba al violinista Antonio Serret, por sus éxitos al frente de la Sociedad Coral y de la Orquesta Filarmónica. (Foto D. M.)

He aquí el equipo del Iberia, que resultó vencedor, 2x1, contra el Hispano, en su encuentro del pasado domingo

CIENFUEGOS.—La Capilla erigida en el Club Asturiano de Cienfuegos para la imagen de la virgen de Nuestra Señora de Covadonga, regalada a esa institución por la altruista dama Da. Carmen Fernández de García, cuya bendición e inauguración se celebró solemnemente ha poco. (Foto D. M.)

LA GRAN orquesta cubana de los Hermanos Castro, en cuyo honor y beneficio se celebrará una gran función en el Teatro Nacional el próximo día tres del entrante mes de julio. Para esta función han ofrecido su cooperación las principales figuras del teatro, del cine y de la radio. (Foto D. M.)

GRUPO DE niños y niñas que hicieron la primera comunión en la Capilla del Central San Ramón, Mariel, hace pocos días, con motivo de la festividad de San Antonio. (Foto D. M.)

M.E.C.D. 2016

SECCION A

TELEFONOS:
Dirección . . . M-2856
Jefe de Redacción M-1287
Sección de Sports M-7912

DIARIO DE LA MARINA

TELEFONOS:
Quejas M-7911
A. Clasificados . . M-7915

SECCION A

AÑO CVII — ACOGIDO A LA FRANQUICIA POSTAL — LA HABANA, JUEVES, 29 DE JUNIO DE 1939 — EL PERIODICO MAS ANTIGUO DE CUBA — PAGINA QUINCE

Desde España

LECCIONES DE EXPERIENCIA

Fué Lloyd George otra vez. Se levantó en la Cámara y gritó:
—Rusia es, en estos momentos, la primera potencia militar...
Fué Lloyd, el de siempre. Y lo que de él opinara Krivitsky:
—Dios le conserve la vista...!

Cuando se hablaba en España de las probabilidades de un movimiento comunista en grande, señalaba la Kelken una fuerza que pudiera decidirlo:
—Los mineros de Asturias..
Nada más.
Pero a los mismos mineros se les decía otra cosa, sin embargo: para facilitar su afán; templar su empuje y arrojarlos a la empresa, a los mineros les decían sus líderes:
—En cuanto entréis en juego, vencerá Rusia...!
Algunos preguntaban con candor:
—Y Rusia ¿qué significa...?
Y era esta la respuesta irremediable:
—Oh, Rusia, por favor, no pregunteis...! Rusia es en estos momentos la primera potencia militar...!
Un líder de esta clase: «Amadorín»
Y ahora, Lloyd George, otro leader...
Una conjunción de técnicos...!

Y fueron los mineros a la guerra con toda primitiva sencillez contando siempre segura la intervención de Rusia a su favor. Comenzaron muy pronto sus fracasos, sus errores, sus desastres... Pero en la zona en que esperaban ellos, cantaba la esperanza de cesar:
—Va a venir Rusia en seguida...!
Esto era una consigna en esta zona... Iba a llegar Rusia, al punto: Francia iba a consentirle que pasara por todo su territorio, y que entrara en España en torbellino con armas y con ejércitos...
Los ejércitos de Rusia, indiscutiblemente formidables. Millones y millones de soldados que cargaban con fusiles; casi millones de tanques que desembarazaban los caminos; casi millones de aviones que les aseguraban la victoria...
Y se les preguntaba a los mineros:
—Pero eso ¿dónde lo visteis?
Y contestaban con ingenuidad:
—Qué, dónde...! En una película...
Y era cierto... Y era así...
Los tremendos ejércitos de Rusia era una película de cine, «hecha para exportación»...

Cuando Ramón Vasconcelos fué a Rusia en viaje de estudio, pudo ver por sí mismo el grado enorme de mistificación a que la llevara el régimen; Francia «ponsianizada» totalmente; Italia, fascista toda; Alemania hecha toda campamento... Y sin embargo, testifica él:
—Rusia las dejaba atrás...
Necesitaba Rusia, a toda costa, mantener el espíritu en tensión, y desesperar en el pueblo, —más propiamente, en el vulgo, más propiamente aún, en el rebaño— los instintos belicosos de su primitivismo sin límites. Esto lo logró engañándole. Es también Vasconcelos quien escribe que esto lo logró explotando con la ayuda de su prensa, la que llamaban cruzada de diversas potencias contra Rusia... También esto implicaba, en cierto modo una rectificación. Habíase levantado el comunismo negando patria y ejército, y disciplina y terruño, y lo primero que hizo, al afirmarse, fué crear un ejército más fuerte que el de la misma Alemania, y fué enseñarle a sostener la patria «con disciplina inflexible» para poder subsistir...
Dije más fuerte, pero dije mal... Fué más expectacular, más numeroso. Era de ficción y más de ópera... Era la realidad el de Alemania, y era sólo el de Rusia una mentira. En el nazismo —decía Trotsky— encuentran todos los rasgos de la evolución social, su completa expresión definitiva más absoluta y más pura. Es el mayor elogio que de él cabe, en pugna de la persona y al amparo del sistema que predicaban su liquidación. Este sistema no supo, sin embargo, imponer su militarismo sobre un verdadero ejército. Se limitó a crear la imagen tosca de un enano de la vendetta que de su vozarrón hacía negocio con la más ingeniosa candidez...
Italia le despreciaba. Alemania le miraba por encima del hombro a cada paso... El ensartaba amenazas como para aterrar al universo, e iba en todo el despliegue de su fuerza de aviones y cañones, y de ametralladoras y de tanques, a aplastar a cuarenta campesinos que se empeñaban inocentemente en retener la hacienda que les había valido su suerte...
Después, se retrataba para el cine.

Y ahora es Krivitsky quien habla del misterio de este ejército del que él fué muchos años general. Y ahora es Krivitsky quien dice que en todos estos años culminantes de la situación de Europa, Rusia vivió en un estado congojoso, queriendo amparar—incluso, de la protección de Hitler...
En Asturias contaban los mineros, lanzados a la guerra:
—Ahora va a venir Rusia a nuestro lado... Y Rusia, en tanto, maquinaba...
—Yo daré armas por oro; nada más... Y aún esto con muchísimo cuidado, borrando todas las huellas que pudiera dejar la maniobra, porque yo no me encuentro en condiciones de ir a la guerra con nadie...!
Armas por oro: las dió. Sirvieron para chatarra. Las cobró en cantidades infinitas que le robaron a España, los jefes del gobierno de Madrid. Armas por oro: las dió, pero sin comprometerse. Podía chalanear, podía engañar, podía hacer de merchachifle... Un negocio comunista. Pero no podía hacer de paladín, porque tenía mucho miedo...

Y ahora, Lloyd George, en la Cámara...
Y es que él no entiende nada de estas cosas, y en cuanto oye un tumulto, ya discurre:
—Vaya un ejército...!
Y nó...!
Porque aún lo mismo que parece ejército, a lo mejor es ganado...

C. CABAL.

LA ASOCIACION DE PRENSA CATOLICA DE E. U. ACORDO FELICITAR A FRANCO POR HABER VENCIDO AL COMUNISMO, SOCIALISMO, SINDICALISMO Y LA ANARQUIA

CINCO MIL LEGIONARIOS ITALIANOS, LOS ULTIMOS QUE QUEDABAN EN ESPAÑA, DESEMBARCARON AYER EN NAPOLES

Hasta después del día 4 de julio no se verá en Francia la apelación del fallo referente al oro de España

Victorio Macho, el célebre escultor español, llegó ayer a Bogotá, procedente de París, para realizar las obras de la Fuente de Uribe y del monumento a Belalcázar, en Popayán

BOGOTA, Colombia, junio 28. (Havas). Hoy llegó de París, el célebre escultor español Victorio Macho, para realizar las obras de la Fuente de Uribe, y las del monumento que será erigido a Belalcázar, en Popayán.

Será en julio la vista del juicio por el oro del banco de España

PARIS, junio 28. (Havas).—Se anuncia que el proceso del oro del Banco de España, depositado en las bóvedas del de Francia, se celebrará el próximo julio. Como es sabido, ciertos acreedores franceses han pedido a los tribunales que se embargue ese oro, en garantía de los adeudos que dicen tener con el Gobierno español.

Llegaron a Nápoles, procedentes de Cádiz, cinco mil legionarios italianos

NAPOLES, Italia, junio 28. (Havas).—Hoy llegaron a este puerto cinco mil legionarios italianos, que aún estaban en España, y los que embarcaron la semana última, en Cádiz, en los transportes Piamonte y Cerdeña. Inmediatamente después del desembarque, fueron revistados por el príncipe Humberto, heredero de la corona, y aclamados por el pueblo napolitano.

Apelación contra el fallo judicial sobre el oro español en La Rochela

LA ROCHELA, Francia, junio 28 (Havas).—La suerte del oro español depositado en La Rochela, será resuelto dentro de algunos días. La demora en la entrega del metal al Gobierno de Burgos, como fué ordenado por el tribunal de La Rochela el 21 del corriente junio, al anunciar su sentencia en el litigio, ha sido promovida por la apelación a que recurrieron los perjudicados por ese fallo. El tribunal de apelaciones de Poitiers, en cuya jurisdicción judicial está el de La Rochela, no se reunirá hasta el cuatro de julio, e inmediatamente después se celebrará la vista del recurso apelatorio.

Falleció el actor español Luis Manrique

MADRID, junio 28. (AP).—El actor español Luis Manrique ha fallecido después de una larga enfermedad del pecho a los 60 años de edad. Actuó en los teatros de la Argentina, Perú y de otras repúblicas suramericanas y recientemente había regresado a España.

HOTEL BRISTOL
«DONDE LA BUENA COCINA Y EL DESCANSO PREDOMINAN»
Nuestra perfecta organización ha hecho posible ese ambiente único que buscan el cliente de la ciudad y del Interior. Habitaciones equipadas con colchones «Simmons», baño completo, agua fría y caliente y teléfono.
PRECIOS MODERADOS
Cía. Hotelera Bristol. S. A.
AMISTAD Y SAN RAFAEL
Teléfonos M-9831 y M-9832.
Habana.

Dr. ROSATI
DENTISTA
O-Reilly 463 entre Villegas y Aguacate
Teléfono A-9422

DINERO
Sobre alhajas.
Prendas de Ocasión a precios sin competencia.
LA REGENTE
NEPTUNO Y AMISTAD

Baúles y Maletas
EL MEJOR SURTIDO:
Casa MORERA
MAXIMO GOMEZ, 676
TELEFONO A5-1302
Entre Carmen y Figuras

Ha sido devuelto a Barcelona la mayor parte de los tesoros de arte de sus museos y de los particulares

En los primeros días del mes de Julio próximo comenzarán los importantísimos trabajos de embalse del Senado, que habían sido suspendidos a consecuencia de la contienda

BARCELONA, junio 28. (Havas).—La Comisión Ejecutiva Olímpica española, perteneciente al Consejo Nacional de Deportes, acordó aceptar la invitación del director de Deportes del Reich, designando una comisión que se trasladará en breve a Berlín, para estudiar la organización deportiva alemana.

La Federación Española de Tennis ha acordado organizar el primer Campeonato de España, que se celebrará en Barcelona los días seis y ocho de julio.

Devueltos a Barcelona los tesoros de sus Museos

BARCELONA, junio 2. (Havas).—Hoy llegaron la mayor parte de los tesoros del Museo Arqueológico y de las colecciones particulares de Barcelona, que los rojos se llevaron a Francia, antes de la evacuación de esta ciudad. Entre las piezas inapreciables recibidas están la estatua del Escolapio, la serie de alhajas púnicas de Ibiza, el sarcófago romano-cristiano, la llamada colección de Armelle y la serie de objetos de mármol y bronce de Mateu.

El total del cargamento pesa veinte toneladas. De Francia habían sido enviados a Ginebra, y de allí vinieron a España por la vía de Irún.

En julio comenzarán las obras del embalse del Senajo, en Murcia

MURCIA, junio 28. (Havas).—A principios del próximo julio comenzarán los trabajos de construcción del importantísimo embalse del Senajo, abandonados durante la guerra. La obra empleará tres mil obreros, por lo menos, durante tres años, y cuando esté concluída permitirá retener las aguas del río, que actualmente se pierden en el mar, para fertilizar con ellas, mediante un sistema de irrigación anexo, una superficie considerable.

En vuelo de regreso a Roma el general Valle

ROMA, junio 28. (Havas).—El general Valle, subsecretario de la aviación italiana, y el que hacía varios días que se encontraba de visita en Berlín, salió hoy de esta capital en dirección a Roma, en un avión.

ANTES Y DESPUES...

Algunos financieros franceses han formulado demandas sobre parte del oro español que se halla en litigio

Si no surgen dificultades, se llevará a cabo a mediados del mes entrante la anunciada visita a España del Conde Ciano, al que preparan el recibimiento en San Sebastián

PARIS, Junio 28. (Transocean).—Además del grupo de rojos españoles que ha interpuesto apelación contra el fallo dictado por el Tribunal de La Rochelle en la causa para la devolución del oro español, un grupo de financieros franceses ha formulado una demanda por el mismo motivo celebrándose hoy miércoles la correspondiente vista de la causa.

El citado grupo financiero tiene en su posesión obligaciones del banco de emisión del gobierno rojo que como se sabe han sido declaradas nulas por el gobierno Nacionalista español. Para cubrirse ese grupo financiero ha solicitado ante el tribunal una indemnización por daños y perjuicios, reclamando una parte correspondiente del oro español depositado en Francia.

La primera vista celebrada hoy en París ha fijado otra vista de la causa para el cinco de Julio, después de examinar hoy miércoles varios detalles técnicos.

La octava división de la flota italiana rumbo a Barcelona.

VALENCIA, Junio 28. (AP.)— La octava división de la flota italiana, que estuvo varios días en este puerto, ha partido hoy para Barcelona

Licenciamiento del reemplazo de 1935.

BURGOS, Junio 28. (AP.)— Se ha dictado un decreto por el ministro de Defensa ordenando el licenciamiento del reemplazo de 1935.

Llegó el general Aranda a Vigo, de regreso de Alemania.

BURGOS, Junio 28. (AP.)— El vapor alemán «Pretoria» ha llegado a Vigo trayendo al general Aranda y a otros jefes militares españoles que fueron a Berlín con la Legión Cóndor.

Llegó el uruguayo Alberto Herrero a Burgos.

BURGOS, Junio 28. (AP.)— El político uruguayo Alberto Herrero ha llegado a esta ciudad, procedente de Madrid, acompañado por el consejero nacionalista señor Panizo y el secretario del servicio exterior de Falange, señor Cortazar.

Herrera celebró cordiales entrevistas con Fernández Cuesta y recibió a los representantes de la prensa, diciéndoles que está satisfecho de cuanto ha visto en España.

Acuerdos culturales entre Hungría y España, Francia, Inglaterra y E. U.

BUDAPEST, Junio 28. (HAVAS).—En la sesión de hoy de la Cámara, el Ministro de Instrucción Pública y Cultos, M. Homan, anunció que se preparan acuerdos culturales con España, Francia, Inglaterra y los Estados Unidos.

Se espera a Ciano en España a mediados del entrante mes.

BURGOS, Junio 28. (Transocean).—La anunciada visita del Ministro del Exterior italiano, Conde Ciano será con toda seguridad a mediados de Julio, siempre que no fuese aplazada a causa del fallecimiento del señor padre del Estadista.

El lugar de las conversaciones que sostendrá el Conde Ciano con los miembros del Gabinete español será San Sebastián, donde han empezado ya los preparativos para un grandioso recibimiento al huesped italiano.

Ciano se entrevistará también con el Caudillo suponiéndose que asistirá en Madrid a las fiestas de la liberación el 18 de Julio, aniversario de la guerra civil.

Presentó sus credenciales a Franco el Ministro Plenipotenciario de Venezuela.

BURGOS, Junio 28. (Transocean).—Con el ceremonial de costumbre el nuevo Ministro Plenipotenciario de Venezuela, Parra Pérez, presentó hoy miércoles, al Generalísimo sus credenciales.

Después del acto, el Generalísimo Franco conversó detenida y cordialmente con el nuevo diplomático.

Acordó también rogar por que la Nueva España sea gobernada con los principios cristianos de justicia

La Asociación dió un voto de censura contra el «New York Times», por haber enviado de corresponsal a Romaxa Mathews, el cual durante la guerra de España envió informes falsos de la propaganda comunista» que se publica en la prensa americana.

NUEVA YORK. (Exclusivo.), junio 28. — Antes de terminar sus sesiones anuales en el Hotel «Comodore», la Asociación de Prensa Católica de Estados Unidos acordó enviar sus congratulaciones al General Francisco Franco «por su victoria sobre el comunismo, el sindicalismo y la anarquía.»

Acordó también rogar porque la nueva España sea gobernada conforme a los principios cristianos de justicia, mezclada con caridad, y que pueda organizarse de tal modo que los derechos fundamentales del hombre y de la sociedad puedan ser garantizados.»

La APA acordó pasar un voto de censura contra el «New York Times» por haber nombrado a Herbert L. Mathews corresponsal en Roma. Según los directores de la prensa católica de Estados Unidos, el señor Mathews envió de España despachos que no eran verídicos.

Igualmente expresó un voto de confianza en los despachos enviados al «Times» por su corresponsal cerca de Franco, William P. Carney.

El voto contra Mathews fué pasado en moción presentada por el Rev. D. J. Quigley, director del «Western American» de El Paso, Texas. Los directores de la prensa católica acordaron también aprobar un voto de censura contra los diarios americanos que publicaron despachos transmitidos del lado republicano durante la guerra. Esos diarios fueron calificados como «injustos» y se ordenó a los miembros de las asociaciones que formulasen listas de tales diarios para que se escribiesen cartas a sus propietarios censurando su conducta.

Al mismo tiempo que aprobó estas medidas políticas, la APA acordó condenar «la propaganda nazi, fascista y comunista» en Estados Unidos. Uno de los directores presentes declaró que el Generalísimo Franco no es fascista, y que los despachos de Berlín, Roma y Burgos alegando que Franco simpatiza con las naciones del eje totalitario son «parte

CORBATAS QUE ENAMORAN
REGALOS QUE NO SE OLVIDAN
LA CASA COFIÑO
SUPREMA GARANTIA
NEPTUNO 445 CASI ESQ. A MANRIQUE TEL. M-2050

EL PAPA NO APRUEBA LAS ALIANZAS CON RUSIA

NUEVA YORK. (Exclusivo.), junio 28. — El corresponsal del «Herald Tribune» en Roma transmite el siguiente despacho:

«Resto del Carlino, importante diario fascista, elogia la actuación de Su Santidad Pío XII y dice que en las declaraciones del Papa al recibir al Ministro boliviano el 16 de junio Su Santidad demostró comprender perfectamente las necesidades del mundo moderno.

La comprensión de las necesidades de los nuevos tiempos por el Papa son bien recibidas en Italia, dice Resto del Carlino. Como prueba de la benevolencia del Papa, Resto del Carlino cita la declaración papal del domingo nombrando a San Francisco y a Santa Catalina como patrones de Italia y las amonestaciones a la Acción Católica italiana, «en las cuales Pío XII demuestra su comprensión de la lucha de Italia contra el comunismo y de la ayuda dada a la España nacionalista.... Su testimonio respaldando al Generalísimo Franco es prueba tangible de que el nuevo pontífice no aprueba la alianza que algunas naciones europeas, que se llaman cristianas, están negociando con la Rusia Bolchevique.»

Estampas Españolas

ALLA VAN LOS CONQUISTADORES

Y aquellos hombres cruzaron el mar.

Iban hacinados en los frágiles navíos. La ruta de América estaba abierta. Ahora restaba la improba tarea de afianzarla. Inmensas extensiones de tierra se hallaban al otro lado de las aguas. Era un mundo desconocido, fantástico, donde vivían hombres de un color cobrizo que se adornaban con plumas y habitaban palacios de oro.

Las veleras naves se mecían en las aguas los días de mar suave, se detenían cuando el viento cesaba, se agitaban con trágicos vaivenes y recias sacudidas cuando las olas bramaban. Y allí, en aquellas frágiles embarcaciones, iban unos hombres que nacieran en las silentes tierras de Aragón, de Castilla, de Extremadura. Agua y cielo cerraban el horizonte por todas partes; el agua, allá, abajo, en espera de la presa y el cielo arriba cubriendo con su manto azul aquel cuadro de tragedia, de ensueño, de ambición.

Allá marchaban, cara a lo desconocido, unos hombres de ánimo esforzado que no temían a los elementos, que no les causaba temor lo desconocido aunque estuviera envuelto en mil terroríficas leyendas, que afianzaban su pisar en las tablas de las frágiles embarcaciones con la tranquilidad de quienes ignoran el miedo. Sus voces, sus carcajadas, sus juramentos, se extendían por todos los rincones de las carabelas.

Los «¡Voto va!» y los «¡Por vida!» resonaban como detonaciones en el recogido ambiente de los barcos; y había jugar de naipes y cubileteo de dados. Las ganancias y las pérdidas no eran de consideración porque las escarcelas estaban flacas. Algunas alhajas de no muy subido precio, una que otra cadenilla de oro, substituían en ocasiones a las monedas. La fortuna esperaba en las tierras vírgenes a los que supieran conquistarla. Se jugaba, se reía y se votaba. Aquellos hombres llevaban consigo el tesoro enorme de su esperanza y de su ambición; pero éste no era prenda cotizable en el juego. De vez en vez salían a relucir y brillaban al sol las dagas y las espadas, pero pronto la calma retornaba a los ánimos porque allí había personas encargadas de imponer el orden. Y la hermandad era de nuevo a bordo.

En los rincones se hallaban estibados los arcabuces, las picas, las mazas de guerra, aquellas armas que manejadas por recios brazos españoles habían de ir ensanchando el Imperio de Castilla.

Llegaban a zonas cálidas, donde el sol era castigo para los que salieran de las frías tierras castellanas. El azul del mar iba adquiriendo tonalidades verdosas, las gaviotas se posaban en los palos de las carabelas anunciando la proximidad de la tierra. Se aseguraba que más allá, cerca de la costa, pululaban unos peces enormes, llamados tiburones, que trituraban a los hombres. Era como si defendieran aquellas tierras que se extendían a continuación del mar y que, una vez conquistadas para España, constituirían la más preciosa gema de la Corona de Castilla.

España quedaba atrás, muy lejos, separada de aquellos hombres por la inmensidad de las aguas oceánicas, y, sin embargo, estaba allí mismo, iba con ellos, porque aquellos hombres la llevaban en su corazón, aquellos hombres eran España.

Tenían ante sí un mundo nuevo, unas tierras que no habían sentido, antes de la llegada de los descubridores, pisadas de hombres blancos. Y se iba a la conquista de ellas con la serena confianza de los que desconocen temores y desprecian peligros. Aquellos hombres, que habían de ser los conquistadores, iban a escribir con sus espadas las páginas más admirables, más brillantes, más heroicas de la Historia. España abría una ruta nueva y por ella se volcaba en las selvas vírgenes de América, llevando la enseña de Castilla, entre resplandores de gloria, a un continente ignorado hasta entonces.

Eduardo A. QUIÑONES.

Oviedo, junio de 1939.

BRONCOTOS contra CATARROS BRONQUITIS TOS

LOS NUEVOS Saturnos CON Rumble Seat

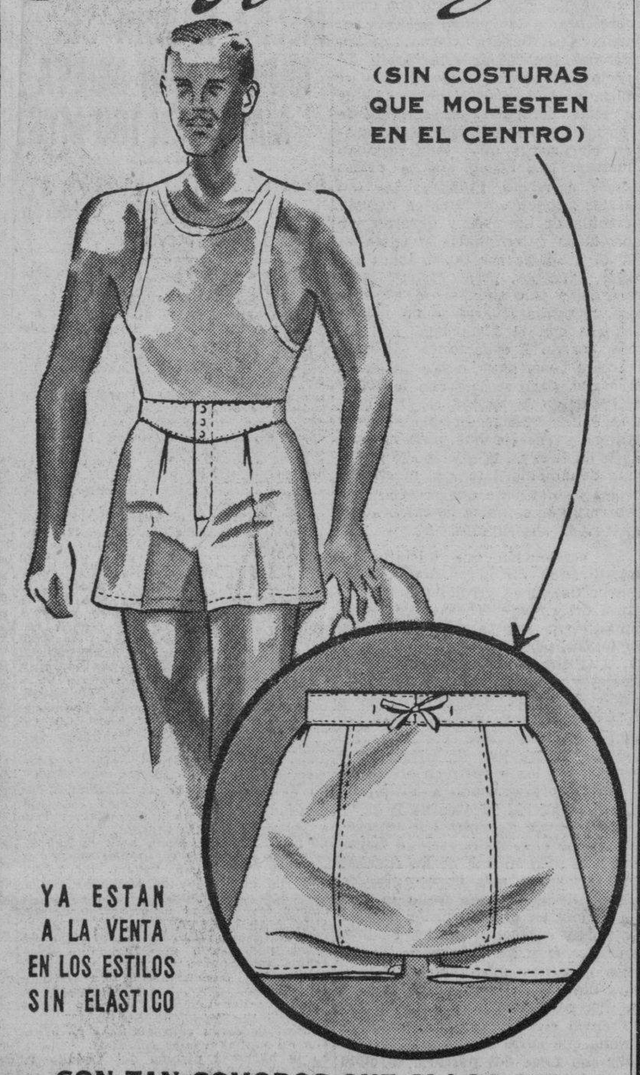

YA ESTAN A LA VENTA EN LOS ESTILOS SIN ELASTICO

SON TAN COMODOS QUE SI LOS PRUEBA SE LE HARAN IMPRESCINDIBLES

"LA CASA PEREZ"
Camisería especial para regalos.
Neptuno, 407.

QUESO CREMA
NELA
AL ALCANCE DE TODAS LAS FORTUNAS
PIDA A SU BODEGUERO LA NUEVA PASTILLA DE 5 CTS.

GRAN VINO GOLIATH
PODEROSO EXTRA RANCIO
UNICO GENUINO
FAMOSO DESDE 1920.
Distribuidores: José Arechabala, S. A.

CODIGO ELECTORAL VIGENTE ANOTADO
Por RAUL A. MASVIDAL,
Presidente de la Junta Municipal Electoral de Florida.
Contiene todas las modificaciones establecidas por la Ley de 26 de Mayo de 1939, todos los Acuerdos, Reglas e Instrucciones Generales dictados por el Tribunal Superior Electoral y la extinguida Junta Central Electoral, incluyendo las modificaciones introducidas hasta Junio 10 de 1939; Acuerdos de la Sala de Gobierno del Tribunal Supremo; extractos de Sentencias dictadas en recursos contencioso-electoral, desde 1919 a la fecha; siempre que fueren de aplicación en la actualidad, colocados al pie del Artículo correspondiente, así como Modelos e Indice.
1 volumen en 4o., de 608 páginas en papel antique, rústica .. $3.00
DICCIONARIO ELECTORAL
Por el Dr. Carlos M. Morán.
Una obra eminentemente práctica para los electores, Presidentes y Secretarios de mesas electorales, ya que a pesar de estar redactada de acuerdo con el anterior Código Electoral, contiene infinidad de datos útiles e imprescindibles.
1 tomo en 4o. de más de 400 páginas, rústica $2.00
CULTURAL, S. A.
LA MODERNA POESIA — Obispo, 525. Apartado, 605.
LIBRERIA CERVANTES — Galiano, 304. Apartado, 1115.
HABANA.

DR. MANUEL VILLAVERDE
DE LAS UNIVERSIDADES DE MADRID Y DE LA HABANA
Médico de la Clínica del Profesor Gregorio Marañón, de Madrid.
Medicina General. Secreciones Internas.—Consulta previo turno.
TELEFONO F-3532.—CALLE 17, NUMERO 11, VEDADO.

Nuestros paquetes cubren la necesidad de cualquier hogar. Miles son ya los enviados; pregunte a parientes o amigos que ya tuvieron contestación de haberlos recibido.
Por $21.50 Un paquete con 10 kilogramos de Ropas de primera para ESPAÑA
14 varas dril Perro — 3 Cortes de camisas — 4 Cortes de percal estampado — 20 Varas lienzo de primera — 20 Varas de crea buena — 4 Camisetas — 6 Pares de medias — 6 Pares calcetines — 4 Carreteles de hilo — 6 Bolas de hilo — 6 Docenas de botones — 1 Paquete de agujas y 2 Toallas.
Gastos de este paquete por el Vapor "Orinoco", que sale el 4 de Julio, vía Alemania:
Derechos .. .. $ 3.30
Correo .. .. „ 2.00
Despacho .. .. „ 0.20
Suma .. .. $ 5.50
Total con gastos .. .. $ 27.00
NOTA: A los residentes en el interior les despacharemos por esta vía las órdenes que recibamos hasta el Sábado, 1º de Julio.
Confíenos su orden
ROPA-SEDERIA CONFECCIONES TFNO-M-3498
ALMACENES EL SOL MENENDEZ Y GRANDA
MAXIMO GOMEZ (MONTE) 309 FRENTE A AMISTAD

M.E.C.D. 2016

"HA SIDO EL CONTRARIO MAS DIFICIL QUE HE TENIDO", DIJO JOE LOUIS

PEDRO GALIANA

Desde el Bull Pen

—Respondiendo al fanático que pregunta.
—Lo que dice Griffith de Carrasquel.
—El mejor cuerpo de pitchers de los Yankees.

SPORTFOLIO

Pregunten por esa boca, señores!... Aquí estamos nosotros para contestar:

El record de hits en matches consecutivos lo tiene George Sisler, que jugaba la primera base del San Luis Americano en 1922... George conectó uno o más batazos safeties en 41 matches seguidos... Qué niño, ¿eh?... Babe Ruth se retiró del baseball tras de haber conectado un total de 714 cuadrangulares... Todo ello en 21 años de servicios... Gehrig ha bateado 497 en 15... Jimmy Foxx tiene 431 en 11... El record de jonrones en una temporada, para la Liga Nacional, es de 56... Lo impuso Hack Wilson en 1930... El record de Ruth es de 60... Jimmy Foxx y Hank Greenberg, dos bateadores derechos, han llegado a 58 en la Liga Americana...

El record de asistencias de un pitcher, en un game de nueve innings, lo tiene Eddie Walsh, que una vez realizó once, pero, Harry Gumbert, de los Giants, mantiene el record moderno con diez en la temporada de 1938... Walter Johnson fué un as del pitching, pero, al mismo tiempo tenía rara habilidad para cometer wild pitches... En 1910 registró 15 y estableció un record para la Liga Americana... Cuando Babe Ruth era pitcher, su record de carreras limpias por juego era de 1.75... Incidentalmente, cuando ustedes hablen de pitchers de puntería, hagan el favor de abrir espacio a Eddie Cicotte, de los Medias Blancas de Chicago... Eddie sostuvo siempre un record de 1.77 carreras limpias por juego, y lanzaba pelotas que todos los bateadores no podían conectar...

Cuando los clubs de la Liga Americana visitan los nuevos terrenos de Cleveland, se encuentran jugando en el field más grande del circuito... Boston no ve una serie mundial desde 1918... Ese año los Medias Rojas fueron dirigidos por Eddie Barrow, hoy presidente de los Yankees, y vencieron al Chicago Cubs, 4 juegos por 2... Babe Ruth pitcheó el primer game de la serie y ganó con score de 1 a 0... Tyler, de los Cubs, dió cuenta de Joe Bullet Bush, en el segundo, con anotación de 3 a 1... Carl Mays pitcheó y ganó el tercero, 2 a 1... Y el Bambino volvió a reprisar en el cuarto, frente a Phil Douglas, ganando 3 a 2... Cuando la serie se puso tres juegos por uno a favor de los Red Sox, los Cubs enviaron a la línea de fuego a Vaughan, y éste derrotó a Sad Sam Jones, con score de 3 a 0... Carl Mays volvió entonces a la lomita y terminó la serie, venciendo 2 a 1... El Boston tenía entonces a Stuffy McInis en la inicial; Shean, en segunda base; Fred Thomas, en tercera; y Everett Scott, en el short... George Whiteman patrullaba en el left field... Amos Struck actuaba en el center y Hooper era el right... El Chicago, dirigido por Fred Mitchell, contó con Fred Merkle en primera base... Pick, Deal y Hollocher en las otras posiciones del infield... Y, Leslie Mann, Paskert y Max Flack en los jardines... Mann es el mismo que ahora figura como secretario de la Federación Internacional de Baseball, que ofrece su serie mundial del 12 al 27 de agosto en el Stadium La Tropical.

Para Oscar Vitt, manager de los Indios de Cleveland, Bob Feller es el mejor pitcher derecho que tiene en estos momentos la Liga Americana... Nosotros respetamos su opinión, pero, consideramos que ese honor le corresponde a Red Ruffing... Feller ha progresado mucho del año pasado al presente, pero, todavía dista un poco de ser el mejor de la Liga... Desde que los Yankis ganaron su primer campeonato en la Liga Americana en 1921, han ido ya a 10 series mundiales... La lista completa es: 1921, 22, 23, 26, 27, 28, 32, 36, 37 y 38... Han ganado siete y han perdido tres, dos de ellas contra los Gigantes... En cuatro ocasiones han despachado a la oposición sin permitirles una victoria... Además, son los que más juegos consecutivos han ganado en serie mundial: doce...

Flash Gordon es mejor que Burguess Whitehead... Y su batting es mucho más consistente... Charlie Gehringer ha perdido mucho de su vieja habilidad... Como a Gehrig, los años le han caído encima inesperadamente... Cincinnati y Washington son los clubs que más oportunidades les han dado a los cubanos... Los Yankees han tenido en sus filas a más de tres cubanos: Marsans, Angel Aragón y Rafael Quintana vistieron el uniforme del team en distintas épocas...

Paíto Herrera jugó una vez la segunda base de los Red Sox... Oscar Estrada y Hank Palmero estuvieron en el San Luis Browns... Merito Acosta, Ricardo Torres, el pitcher Acostica y el outfielder Jacinto Calvo estuvieron con los Senadores... Almeida, Marsans, Manolo Cueto, Luque, Dibut y otros han ido a Cincinnati... Mike González ha jugado con los Cubs, Gigantes, Rojos, Dodgers y Cardenales... Luque estuvo un tiempo con el Boston Bees...

Kakín González era el ídolo del Toronto, de la Liga Internacional... Papo González estuvo muchos años en la Liga de Tejas... Jacinto Calvo se hizo héroe en el fort Worth... Joey Olivares pasó más de siete años en Louisville... Lo mismo que Merito Acosta, que acabó casándose con la hija del dueño del club... Acostica y Torres formaron una vez la batería favorita de los Senadores...

Aunque todo el mundo cree que Gilberto Torres es más jugador que Salvador Hernández, Mike González insiste en que el segundo es superior... Salvador ha sufrido un slump en estos últimos días en la Asociación Americana, pero, todavía conserva su puesto regular... Incidentalmente, ¿no creen ustedes que ese juego continuo de los players cubanos les perjudica extraordinariamente?... Hay que jugar a la pelota para saber lo que significa jugar 154 juegos en seis meses de verano, y actuar después seis meses en el invierno aquí...

Clark Griffith dice que Carrasquel pudiera ser una víctima de ese exceso de trabajo... Cree que el pitchear demasiado y siempre contra teams fuertes le ha quemado el brazo... Joseíto Rodríguez fué una vez la primera base de los Giants... Después estuvo más de cuatro años en el Bridgeport... Cheo Ramos se cansó de jugar en Richmond... Oscar Rodríguez actuaba en Ashville...

Lefty Grove siempre sostuvo mejor record que Carl Hubbell... Ahora bien, siempre trabajó mejor defendido... Los Yankees tuvieron una vez un zurdo: Herb Pennock, que era tan bueno como Hubbell... Vernon Gómez no pitchea mejor porque realmente no pone empeño en mejorar sus lanzamientos... El Goofy se contenta con ganar 15 games al año...

Nadie ha botado la pelota por encima de las graderías en Yankee Stadium... Connie Mack, John McGraw, Miller Huggins y Joe McCarthy tienen fama de ser los mejores managers que recuerda el baseball... Hoy en día no hay ningún pitcher que se pueda comparar con Walter Johnson... El mejor cuerpo de pitchers que recuerdan los Yankis, lo tuvieron en 1923, cuando Waite Hoyt, Bob Shawkey, Bob Quinn, Carl Mays, Pepe Bala Bush y Sad Sam Jones y Herb Pennock, trabajaban en la novena...

Lanza la Unión Atlética su convocatoria para la justa de natación de los juniors

Se espera el mismo entry registrado en las competencias juveniles. Las eliminaciones y los finales se efectuarán los días 19 y 21 de Julio. El 14 vencerá el plazo de insripción

La Unión Atlética de Amateurs lanza su convocatoria para las competencias de natación juniors de 1939 que han de celebrarse el próximo mes de Julio. Los días 19 y 21, en la piscina de los Marqueses del Vedado Tennis, tendrán lugar las justas natatorias de la Federación del deporte que preside Halley Franca.

Un entry como el registrado en los juveniles, se espera entre los juniors contándose con la inscripción de los siete clubs que tomaron parte en la categoría más joven. El plazo de la convocatoria vencerá el viernes 14 de Julio, y en esa fecha se efectuará la reunión de los delegados para acordar los detalles de las eliminaciones y finales.

La convocatoria es la siguiente:

UNION ATLETICA DE AMATEURS DE CUBA

(Federación Nacional Amateur de Natación y Diving)

CONVOCATORIA

Se convoca por este medio a todos los clubs inscriptos en la Unión Atlética de Amateurs de Cuba para tomar parte en las competencias de natación y diving, de la categoría Junior que se celebrarán los días 19 y 21 de Julio, en la piscina del Vedado Tennis Club, de acuerdo con las siguientes bases:

Primera: Estas competencias han de regirse por el Reglamento de la Federación.

Segunda: La competencia constará de los siguientes eventos, y que se celebrarán en el siguiente orden:

1.— 100 metros de frente.
2.— 200 metros de pecho.
3.—1500 metros libre estilo.
4.— 100 metros de espalda.
5.— 400 metros libre estilo.
6.—Diving (tramoplín de 3 metros).
7.—Relevo de 4x200.

Tercera: Solamente podrán inscribirse tres atletas en cada evento.

Cuarta: Un solo atleta no podrá participar en más de tres competencias, excluídos los relevos.

Quinta: La puntuación en ambos casos se llevará a efecto en la siguiente forma: Cinco puntos al primer lugar; tres puntos al segundo; dos puntos al tercero y un punto al cuarto, en las competencias individuales; y, ocho puntos al primer lugar; cinco puntos al segundo y tres puntos al tercero, en los relevos. Si se inscribieren solamente dos clubs en las competencias de relevos, la puntuación será de cinco puntos para el primer lugar; y cero puntos para el segundo. La puntuación para los relevos se determinará de acuerdo con las inscripciones presentadas a la Federación, sin que ésta pueda variar por la retirada de un team a la hora de la competencia.

Sexta: La cuota de inscripción será de UN PESO, M. O., por atleta, debiendo abonarse dicha suma en el momento de inscribirse, al Tesorero de la Federación. Está; prohibida la inscripción de suplentes.

Séptima: Los premios consistirán en medallas de oro, plata y bronce para el primero, segundo y tercer lugar, respectivamente, en las competencias individuales; y medalla de oro para los integrantes del team ganador en los relevos.

Octava: Las tiradas de Diving serán las siguientes: Cinco obligatorias u oficiales y cinco libres. El diving se efectuará en dos días: las tiradas oficiales u obligatorias se llevarán a cabo el día de las eliminaciones, y las tiradas libres se efectuarán el día de los finales. Las tiradas oficiales serán: 1) salto mortal volando al frente en C; 2) salto mortal hacia atrás en A; 3) clavado hacia adentro en A; 4) holandés simple en B; 5) medio giro de espalda.

Novena: Las eliminaciones se efectuarán el día 19 de Julio (miércoles) y los finales el viernes día 21. El plazo de inscripción para estas competencias vencerá el viernes 14 de Julio a las 5 p. m.; debiendo reunirse sin previa citación los Delegados de los clubs inscriptos y la Mesa de la Federación, en el local de la Unión Atlética, el propio día a las 5:30 p. m., para adoptar cuantos acuerdos complementarios fueran necesarios.

La Habana, 14 de Junio de 1939.

Porfirio Franca Jr., Presidente.— **Dr. Laureano Prado Clark**, Secretario.

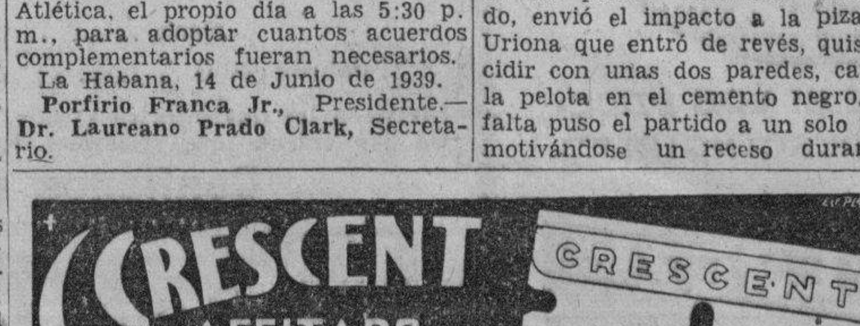

Tienen encuentros difíciles en esta semana los líderes amateurs

SPORTS DIARIO DE LA MARINA SPORTS
PAGINA DIECISEIS LA HABANA, JUEVES, 29 DE JUNIO DE 1939 AÑO CVII

JUGARA LA MARINA IMPORTANTE MATCH HOY EN LA TROPICAL

Importante sera el doble choque de esta tarde entre cuatro de las más fuertes novenas que militan en el campeonato de las Fuerzas Armadas. En el primer turno que dará comienzo a la una y media de la tarde, se han de enfrentar las huestes del Regimiento 7 contra las del Regimiento 4, y en el segundo turno la Marina de Guerra Constitucional con las del Regimiento 8.

Este interesante doble juego tiene gran importancia para el Estado de los Clubs ya que puede hacer variar la situación de los tres clubs líderes y posiblemente del Matanzas. que está amenazando para acercarse mucho más a los que marcan el paso.

Juan Montero o Juan Decall serán los pitchers que utilice Armando Marsans en este desafío, mientras que Agapito Mayor, el magnífico zurdo ha sido la selección del manager Antonio Peña, para tratar de asegurarse este triunfo. Safora estará dispuesto para cualquier emergencia.

En el primer turno los lanzadores Pimpi Valiente y Julio Suárez, serán los que se disputen los honores de la victoria. Ambos se encuentran en inmejorables condiciones.

Ayer tarde se reunió la Liga Inter Fuerzas Armadas para tomar acuerdos relacionados con los encuentros que se han de celebrar en la ciudad de Matanzas a partir del próximo domingo en combinación con la Liga Social de Amateurs. Y como quiera que las proposiciones de dicho circuito eran razonables, por ello que accedieran. Los encuentros de las Fuerzas Armadas irán en el primer turno que comenzará a la una y media de la tarde.

Sobre los juegos suspendidos se tomó el acuerdo de irlos liquidando los martes, a continuación de los juegos correspondientes a las fechas de la Serie Mundial, que se están celebrando actualmente.

LOS JUEGOS DEL SABADO

Para el sábado en el stadium de la Tropical se ha de llevar a efecto otro doble juego, en opción a esta contienda, enfrentándose en el primer turno los muchachos de la Policía Marítima con el Regimiento 6 de Columbia, y en el segundo turno jugarán los muchachos del Regimiento 8 de Pinar del Río, con los del Regimiento 7 de la Cabaña. Ambos encuentros son de gran importancia.

A PESAR DE VERSE 8 TANTOS DEBAJO, GANARON PISTON Y AZPIRI A ITUARTE Y URIONA

Fué uno de los partidos más duros, más peloteados y más interesantes de la temporada. El único empate fué en el tanto 25 y ahí mismo se quedaron el Sonámbulo de Motrico y el moro. Pistón y Azpiri recibieron una ovación fortísima

Por ELADIO SECADES

Con un calor que había convertido la cancha en horno de panadería, Ituarte y Pistón se inmiscuyeron anoche en un nuevo capítulo de la rivalidad, que a la larga y después de grandes trabajos, ha constituído un triunfo más para los records del Artífice. ¡Fué una trifulca a punta de cesta!... Pistón y Azpiri han ganado un partido memorable, deshaciendo a fuerza de ciencia y de paciencia una desventaja que cuando fué de ocho tantos (6-14), ilusionó a los tan maltratados caballeros de la cátedra en el risueño sentido de que ya la utilidad estaba perfectamente hecha. Pistón tuvo un mal comienzo, después Azpiri en un aspecto pequeño enfiló los cañones a la alta colcha y no había en todo el edificio quien diera una peseta por la posibilidad de los que estaban tan hundidos en la baja. El reverso del medallón, sin embargo, presentaba a Ituarte fuerte, seguro, valiente haciéndose aplaudir en los encestes de bote-pronto con el revés, adelantándose para cortar juego, libre ya de las pesadas cadenas de lo que ha sido su mala racha. Y su compañero Uriona, convertido en señor y amo de la cancha, ampliando entrambos la superioridad numérica hasta dar la sensación terminante de que el partido estaba terminado ya.

Pero Pistón tiene mucho juego. Pistón puede rectificar con el alcance de su cesta y con el volumen de sus recursos, cualquier comienzo pálido y cuando hubo necesidad de constituirse en la última decena, en el momento decisivo y crítico, cuando hubo que sobreponerse al calor, a la fatiga de lo muchísimo que se trabajó en la cancha, la juventud de Pistón fué as de triunfo. Y unida al tesoro de sus veinticinco años, la circunstancia de que Azpiri jugó como hacía mucho rato que no le veía, sobre todo después de un cambio estratégico de cesta, metiendo en la taquilla una con la que desafinaba y sacando otra con más curva, con la cual no tan sólo ayudó a Pistón hasta el punto máximo de la cooperación concebible, sino que salvó tantos perdidos con entradas del uno a mil de botecorrido por la pared, saltando como una liebre.

Todavía con buena ventaja Ituarte y Uriona, se jugó un tanto que debió representar a los cuatro pelotaris en pugna una tortura eterna.... Los últimos pelotazos de este cartón dilatado al extremo que ya sólo se sentía en la casona el chasquido de la pelota, porque los espectadores de emoción habían enmudecido, acusaban claramente que todos estaban muertos. Era difícil que la pelota pasase a rebote, mientras las dos parejas seguían envueltas en aquella pesadilla de devolver y devolver, en una lucha interminable y agotadora. Al acabarse ese tanto, todos estaban cansados, pero Pistón pudo reaccionar y conquistar el segundo aire, mientras Ituarte siguió jugando más con el alma que con los músculos.... A cada tanto, se iba al rebote a beber agua, o se sentaba en el banco, para secarse con la toalla el sudor de la cabeza.... No queriendo desperdiciar un sólo soplo de la escasa energía que pudiera quedarle en reserva, la afición vió al Divino Sonámbulo llamar al muchacho de las pelotas para que recogiera un proyectil que se había detenido a dos metros de sus zapatos.

La persecución que iniciaron y mantuvieron Pistón y Azpiri, tardó mucho tiempo en arrojar el codiciado fruto del empate. Todavía en la última decena Ituarte y Uriona tenían 25 tantos, por 22 el Artífice y Azpiri.... Pistón acierta un remate al rincón y peleando largamente el escalón siguiente, Azpiri arrimado a la pared y muy estirado, salva un tanto que se hizo comprometido cuando un rebotazo de Uriona que parecía que iba a abrir en el ángulo y entró, sorprendiendo a Pistón en la contracancha. El arco de la pelota debía volar a Azpiri, que retrocedió, alargó el canasto, aseguró la pelota y la sacó en una de las jugadas más difíciles y más importantes de la noche. Este mismo tanto lo perdió Uriona en una confusión en que se vieron enredados en los cuadros frontales él y los delanteros. Pistón unos instantes antes había saltado para llevarse en la punta de la cesta una pelota fantástica. Como pudo, envió el impacto a la pizarra y Uriona que entró de revés, quiso decidir con unas dos paredes, cayendo la pelota en el cemento negro. Esta falta puso el partido a un solo tanto, motivándose un receso durante el cual Ituarte fué al cuarto y se cambió la camisa.

La igualada a 25 la motivó Ituarte, al perder una pelota de revés... Y vino la desbandada de los catedráticos. Ya el partido lucía grande por Pistón y por Azpiri y por ellos se cantaba el dinero con verdadera desesperación. Uriona, que hasta entonces había jugado mucho, da acceso al color contrario a la ventaja, por primera vez en la noche, pifiando una pelota fácil, con la derecha y a la pifia de Uriona sigue otra de Ituarte...

Ha sido uno de los partidos más fuertes de la temporada e Ituarte en ese momento está agotado, que de revés recibe y devuelve, sin poder afirmar y sin poder gozar la pelota. Desesperado, voltea la cesta y tira un costado con atracón de lateral, saliendo la bola de aire a la red protectora. Enseguida pifia un saque de Pistón y el partido termina ahí...

Ituarte y Uriona se quedaron en 25, precisamente donde se registró el único empate del partido...

Cuando Pistón y Azpiri iban al cuarto, el público de las secciones de turismo, puesto de pie, los despidió con una gran ovación...

Hoy Segundo y Lorenzo, contra Emilio y Ugartechea.

PROGRAMA OFICIAL PARA LA FUNCION DE ESTA NOCHE A LAS 8 Y 30

PRIMER PARTIDO A 25 tantos: Ugalde e Ibarlucea, blancos, contra Ochoa y Goitia, azules. A sacar ambos del cuadro 10.

PRIMERA QUINIELA A 6 TANTOS Emilio, Lorenzo, Segundo, Ermúa, Ugartechea, Celaya.

SEGUNDO PARTIDO A 30 tantos: Segundo y Lorenzo, blancos, contra Emilio y Ugartechea, azules. A sacar ambos del cuadro 10.

SEGUNDA QUINIELA A 6 TANTOS Juaristi, Celaya, Irigoyen, Maguregui, Areitio, Salazar.

TERCER PARTIDO A 30 tantos: Juaristi y Maguregui, blancos, contra Irigoyen y Celaya, azules. A sacar ambos del cuadro 10.

MELBA GARCIA SE IMPUSO CON NUEVA MARCA EN 100 MTS.

Recorrió los 100 metros de pecho en 1.44 flat. Calderón hizo otro record

Lástima es que la falta de espacio nos impida comentar ampliamente los resultados de las eliminaciones celebradas anoche en la piscina del VTC., pero los finales del Franz DeBeche Memorial Meet... El poco espacio disponible nos obliga a hacer unos breves apuntes del show de anoche... Lo más notable de la noche fué el tiempo registrado por Melba García, la estelar nadadora del Casino Español, que cubrió los 100 metros de pecho en 1 minuto 44 segundos y 1-10 Este tiempo rebaja en 11 segundos 9-10 la antigua marca... Justo es consignar que Melba nadó sin esforzarse, ya que el resto de las competidoras no le ofrecieron resistencia... Y esto quiere decir que la Maravilla Asturiana tiene gran chance de mejorar nuevamente este record en los finales de mañana... Nena Arroyo, ganadora del segundo heat registró un tiempo de 2:12.4-10... Ricardo Calderón, el brillante prospecto del Círculo Militar fué otro distinguido... Ganó su heat de 50 libres con tiempo record novicio de 28.7 y más tarde clasificó en primer lugar en los semifinales... En los 100 metros libres se implantó un nuevo record senior, cuando Pablo Escobar, ganador del segundo heat, cronometró 1.3 flat... Enrique Llanio, reapareció implantando un record en los 150 metros de pecho con tiempo de 2.18.4, pero momentos después, en el tercer heat, Coquito Pertierra, el brillante nadador del Vedado Tennis, lo rebajó considerablemente al recorrer la distancia en 2.10 flat... Rafael Tejada del VTC., volvió a sobresalir al conquistar el segundo puesto en el primer heat de 100 de espalda, y ocupar el primer lugar en los 500 libres con tiempo de 6:40.8 que fué el mejor de la noche en la distancia... A primera hora se efectuaron las tiradas obligatorias de diving y en el masculino José Castillo, conquistó el primer lugar, seguido de cerca por Mario Sardiñas, que sacó buena puntuación al tercer puesto. Entre las femeninas se encuentran en primer lugar, Mary Carvajal, la estrellita del Vedado Tennis, y en el segundo puesto Elena Suárez... Los finales de estas competencias se efectuarán mañana, comenzándose a las 9, en la hermosa piscina del Vedado T. Club, y costando la entrada sólo 50 centavos...

G. Delgado Jr.

GRAN RECIBIMIENTO SE HIZO AL TEAM SEVILLA

SEVILLA, junio 28. (AP).—Un recibimiento entusiasta le fué tributado al equipo de Sevilla que llegó hoy a esta ciudad procedente de Barcelona, donde ganó la Copa Generalísimo. Se rindió homenaje a los players del team caídos en la guerra, y se brindó en la Copa ganada, con vino de Jerez.

DESPUES DE SER ENVIADO A LA LONA POR DOS GOLPES FUERTES DEL RETADOR, LOUIS GANO POR KNOCK-OUT TECNICO EN EL 4o.

Tony Galento llevaba ganados dos rounds antes de caer víctima de un feroz ataque con ambas manos del campeón Joe Louis. El retador fué tumbado en el segundo asalto

LA PELEA ROUND POR ROUND

YANKEE STADIUM, New York junio 28. (AP).—Un cielo nublado y temperatura húmeda, ofrecían esta noche un marco perfecto para el bout a 15 rounds, por el título mundial de los heavyweight, entre el campeón, Joe Louis y Tony Galento.

La multitud, que antes de la pelea se calculó en 50.000 fanáticos, fué tardía en llegar al Stadium, y dos horas antes de comenzar el match no estaba todavía muy lleno, y sólo grupos de fanáticos se encontraban por las primeras filas de los stands del right field.

Joe Louis, después de haber sido tumbado por Tony Galento, detuvo al voluminoso peleador de Orange, N. J., retador en el cuarto round del bout señalado a 15 por el título de los pesos pesados, ante una concurrencia que se estima de 40.000 fanáticos.

El referee Arthur Donovan detuvo el match a los 2 minutos y 29 segundos del cuarto asalto, después que Louis conectando furiosamente con sus dos puños que llevaban dinamita había aniquilado a Tony, que arrodillado, se encontraba indefenso, con la cara convertida en una masa sangrienta. El campeón había tumbado a Tony, sin conteo, en el segundo round, y había caído a la lona a su vez en el tercero, víctima de un buen golpe del retador, pero también se levantó sin que le llegaran a contar.

Louis, defendiendo la faja por séptima vez en un match que fué a sangre y fuego, pesó 200 libras y tres cuartos, al subir al ring, mientras que Galento llevaba 233 y tres cuartos.

YANKEE STADIUM, New York junio 28. (AP).—Con tiempo ligeramente nublado, Joe Louis, el «Bombardeador de Detroit» y Tony Galento, de Orange, N. J., se prepararon hoy para su bout a 15 rounds El referee Arthur Donovan y los jueces son George Lecron y Bill Healey.

El campeón Joe Louis fué el primero en subir al ring, con Joe Jacobs, manager de Tony Galento, detrás de él. Jacobs permaneció en la esquina del campeón durante toda la ceremonia de ponerse los guantes. Galento siguió al campeón varios minutos más tarde, y cruzó el ring para estrechar la mano a su contrincante.

Lou Nova, el joven californiano considerado el próximo retador, fué presentado al público desde el ring También lo fué Fred Apostoli, el campeón de la división middle weight y Melio Bettina, de los ligth heavy Gene Tunney y Jack Dempsey fueron presentados momentos después pero este último no subió al ring.

Joe Jacobs, permaneció en la esquina de Louis buen rato después que a éste le pusieron los guantes.

NEW YORK, Yankee Stadium, junio 28. (AP).—Como de costumbre, los puños de Joe Louis, fueron de dinamita y el «Bombardeador» de color acabó con Tony Galento, dejándolo convertido en un guiñapo sanguinolento e indefenso, en cuatro rounds.

A pesar de haber sido tumbado en el tercer round, el campeón efectuó un furioso ataque en el cuarto hasta que el referee Donovan tuvo que parar la pelea. Donovan intervino cuando Galento, quien ya no era el gritón y guapo de antes de la pelea, había caído de rodillas y se abrazaba a las piernas del referee con la cara convertida en una masa, e hilos de sangre corriendo por sus mejillas, procedentes de varias heridas en los ojos y en la boca.

Pero mientras duró, la pelea fué una de las más reñidas y sangrientas que el campeón ha tenido desde que ganó el título al veterano Jimmy Braddock, hace dos años. Galento cayó sobre Louis pegando con ambas manos y en realidad tuvo al Campeón a su merced en el primer round pegándole en la quijada. En el segundo Louis pareció cuidarse mucho y tocó el turno a Galento en recibir puñetazos. Pero Tony volvió a la carga en el tercero y ante el asombro de la concurrencia sentó a Louis en el medio del ring. El campeón logró ponerse de pie y capear el temporal en el resto del asalto.

En ese momento Galento estuvo a un sólo golpe de ganar el campeonato mundial de los pesos completos. Si hubiera podido conectar un golpe sólido en ese momento, en que Louis estaba bastante confundido, hubiera realizado una de las más sorprendentes hazañas del deporte de la coliflor. Pero no pudo conectar el golpe que le hubiera dado la corona.

Y entonces Joe salió en el cuarto round, ya refrescado y vuelto a la vida, y acabó rápidamente con el retador. Con la perfección de una máquina comenzó a conectar a Galento a quien este sangriento y terrífico ataque destruyó por completo. Tony se tambaleó, saliendo de la lluvia de golpes, adelantó unos cinco pasos, y cegado a medias y sangrando, cayó finalmente de rodillas, haciendo vanos esfuerzos por atravesar con sus cortos brazos las piernas de Donovan. Estaba completamente indefenso y acabado.

Pero a pesar de la paliza recibida en ese cuarto round, Tony pidió en cuanto llegó a su cuarto que le concedieran el match de revancha. «Si me hubieran dejado pelear a mi manera» dijo refiriéndose a sus seconds no me hubieran producido estas heridas. «Pero quiero la revancha en septiembre y ya me la pagará».

La herida más peligrosa que recibió Galento, parece haber sido una cortada sobre el ojo izquierdo, pero también tenía otra muy peligrosa en la boca.

Louis, por el contrario, no estaba ni despeinado siquiera, aunque mostró gran respeto por los puñetazos de Tony.

«Ese blanquito pega como un demonio» dijo en su camerino. «Pero les digo que me lastimó más en el primer round, que cuando me envió a la lona en el tercero. Es una de las peleas más duras que he tenido».

LA PELEA ROUND POR ROUND

Primer Round

Galento salió de su esquina rápidamente y cambió golpes con el Campeón. Galento conecta un ligero golpe de izquierda al oído. Louis conecta en cambio dos veces a la cara. Galento dispara tres izquierdas duras a la quijada de Louis, en una esquina neutral y el campeón las asimila. Tony estremece a Joe con un derechazo a la cabeza. Galento se mueve adentro, pero falla dos ganchos de izquierda. Louis conecta una derecha a la frente del retador. Louis falla un fuerte gancho de derecha. Galento conecta una derecha a la cara. Louis parece temeroso de abrir su guardia. Otra izquierda de Galento alcanza al campeón en la boca. Ambos conectan con la izquierda. Louis estremece a Tony con una derecha dura y ambos cambian golpes de cerca. Galento detiene a Louis y le conecta con tres cortas izquierdas. **Round de Galento.**

Segundo Round

Durante los minutos de descanso los seconds de Galento tratan de cerrar una herida que tiene éste en el labio superior. Louis abre el round disparando un derechazo y recibiendo una izquierda a la cara. El campeón conecta a Tony con una fuerte derecha al oído. Un izquierdazo de gancho estremece a Tony. Louis conecta derechas e izquierdas al cuerpo, de cerca. Louis retrocede ante un violento ataque de Tony y le dispara una derecha y una izquierda. Otro golpe de derecha parece calmar a Tony. El campeón golpea a Galento con un fuerte derechazo en un ojo, y después le pega a su antojo junto a las sogas, pero Tony se mantiene firme y se pega al campeón. Louis sigue pegando y el retador tiene toda la cara ensangrentada. a causa del castigo. Tony se cuelga de Louis y dan vueltas por el ring. Louis conecta una izquierda al cuerpo. Tony cae a la lona, por una derecha y una izquierda a la cara, pero se levanta sin que le cuenten. Louis trata de acabarlo. Pelean en una esquina neutral cuando suena la campana. **Round de Louis.**

Tercer Round

En los minutos de descanso los seconds de Galento, siguen trabajando para contenerle la sangre y cerrarle las heridas en la cara. Louis conecta un derechazo a la boca y otro a la quijada. Mientras tanto se mantiene fuera del alcance de los puños del retador. Van a un clinch y la cabeza de Galento choca con la quijada de Louis. Cada uno conecta con una izquierda a la cara. Joe envía a Galento hacia atrás, con una izquierda fuerte. Un gancho adentro de derecha envía a Louis a la lona pero el campeón se levanta antes de que empiece a contar el referee. Tony avanza sobre él, y le conecta un gancho a la cabeza. Joe se agarra momentáneamente. Tony conecta una izquierda a la cara y recibe en cambio un derechazo a la quijada Tony falla con la izquierda y Louis le conecta a la quijada. Tony pega a Joe con ambas manos en una esquina neutral y el campeón se agarra cuando suena la campana. **Round de Galento.**

Cuarto Round

(Al parecer Tony había conectado con dos izquierdas y una derecha cuando envió al campeón a la lona en el tercer round).

Tony carga contra el campeón y ambos van a un clinch. Louis conecta dos ligeros golpes de izquierda. Tony desembarca una izquierda a la cara y pega de cerca al campeón. Louis conecta una izquierda pero se queda corto con la derecha. Un izquierdazo corto da a Tony en la boca, y otro golpe le abre una herida en los labios. Joe pega con ambas manos a la cara y Tony parece lastimado. Tony conecta ligeramente con la izquierda y recibe tres derechazos a la cara que lo hacen tambalearse malamente. Louis lo envía contra las sogas y conecta libremente con ambas manos. El campeón dispara izquierdas y derechas a la cara de Galento y éste resbala de las sogas y cae de rodillas completamente indefenso, en su propia esquina, ganando Louis por nocaut técnico a los dos minutos y 29 segundos del cuarto round.

En las Grandes Ligas

RESULTADO DE LOS JUEGOS DE AYER

LIGA NACIONAL

Brooklyn 6, Boston 1.
New York 7, Fila 1.

LIGA AMERICANA

New York 23, Fila 2.
New York 10, Fila 0.
(Los demás juegos fueron suspendidos por lluvia).

JUEGOS SEÑALADOS PARA HOY

LIGA NACIONAL

Fila en Brooklyn, de noche.
Chicago en St. Louis.
Boston en New York.
(No hay más juegos señalados).

LIGA AMERICANA

New York en Washington, 2.
Detroit en Cleveland.
St. Louis en Chicago, 2.
(No hay más juegos señalados).

ESTADO DE LOS CLUBS

LIGA NACIONAL

	G.	P.	Ave.
Cincinnati	38	22	633
Saint Louis	33	25	569
New York	35	27	565
Chicago	32	30	516
Brooklyn	29	29	500
Pittsburgh	27	31	466
Boston	24	35	414
Filadelfia	19	38	333
	238	238	

LIGA AMERICANA

	G.	P.	Ave.
New York	48	13	787
Boston	33	23	589
Cleveland	33	29	532
Detroit	33	30	524
Chicago	30	28	517
Filadelfia	25	37	403
Washington	24	40	375
Saint Louis	17	43	283
	243	243	

SORPRENDIO GENE SMITH EN EL TORNEO INGLES AL DERROTAR A R. MENZEL

WIMBLEDON, junio 28. (AP).—Gene Smith, de Berkeley, California, dio hoy una de las mayores sorpresas del torneo de tennis inglés al derrotar y eliminar al poderoso jugador alemán, Roderich Menzel, 6-1, 3-6, 6-3 y 7-5, en el segundo round de la justa.

Franz Kukuljevic de Yugoeslavia, venció a McNeill, 6-4, 7-5 y 6-1. Otra californiana sorprendió, derrotando a Mrs. Renald Ellis, 6-3 y 7-5. Esta fué Willowy Gracyn, de Santa Mónica. Bunny Austin, el as británico, eliminó a Owen Anderson, de Los Angeles, 6-3, 6-4 y 6-4, y Mrs. D. L. Little derrotó a Mrs. Dorothy Andrus, de Stanford, Conn., 6-3 y 6-0.

REGLA, HERSHEY Y ATLETICO EN BUENOS MATCHES

Los programas de fin de semana preséntanse interesantísimos al fanático de base ball

Un programa dominical calientito tiene los fanáticos de base ball amateur, para este fin de semana... Los equipos que marcan el paso en el campeonato de la Liga Nacional de Amateurs, tienen todos los encuentros difíciles que efectuar. Los anaranjados del Atlético de Cuba y los azucareros del Hershey, que monopolizan por el momento las dos primeras posiciones, chocarán en el stadium del Vedado Tennis... Un encuentro de gran importancia para ambos clubs... El Regla se enfrentará con el Fortuna, en el Cubaneleco, en otro juego que puede decidir la situación del tercer lugar... El Teléfonos choca con el Artesanos, contrarios de calibre en cualquier oportunidad, y así tenemos, a los cuatro primeros conjuntos que saldrán al terreno para defender lo conquistado hasta ahora...

Cada equipo enviará a la línea del fuego a lo mejorcito, tratando de apuntarse un triunfo que puede significar mucho al final de la jornada... Los anaranjados del Atlético no se han conformado con la pérdida del lugar de honor, donde se sostuvieron durante un buen rato, y de donde fueron desalojados por el Regla, que a su vez tuvo que dejar el puesto a los azucareros... La ausencia de Monje en el line up de los reglanos hace pensar a algunos en debilidad del pimentoso conjunto, pero los reglanos están considerados como los más batalladores del circuito especialmente en las situaciones adversas... La diferencia que separa a cada team, comenzando desde el primer lugar, es mínima... Sólo medio juego de diferencia existe entre uno y otro.... Y esta ventaja es la que va a tratar de mantenerse domingo....

Los oficiales señalados para el domingo, y los distintos programas, son los siguientes:

EN EL CUBANELECO

1.45—Fortuna vs. Regla.
4.00—Yara vs. Universidad.

Actuarán como umpires Maestri y Bernardino Rodríguez, en home y bases, la pareja que usted podrá ver en acción en la Serie Mundial de Base ball Amateur, en el próximo mes de agosto; completando el grupo J. Torres, de anotador y Montesino como inspector.

EN EL VEDADO TENNIS

1.45—Atlético vs. Hershey.
4.00—Loma vs. Cubaneleco.

El cuadro de oficiales lo componen P. Fernández, detrás del plate y Kiko Magriñat en las bases. El anotador será Eugenio de Torres y el inspector Orlando Infiesta.

EN EL STADIUM TROPICAL

1.45—Teléfonos vs. Artesanos.
4.00—Vedado vs ADC.

Actúan en este terreno Lupito Reyes en home y bases respectivamente, con Sisebuto Salas y Paco Bru de anotador e inspector.

En Cienfuegos jugará el Naval, siendo los oficiales Cantera en el home plate, con Isidro Ruiz en las bases Completan el cuadro Belico Pichardo, de anotador.

En Cárdenas jugará el Artemisa actuando Varone, en home, y Matías Flores en las bases. El anotador será Béjar.

MURIO EL COACH DEL INGLES BUNNY AUSTIN

LONDRES, junio 28. (AP).—El capitán George Caulfield, de 63 años de edad, coach de tennis de Henry «Bunny» Austin, el as inglés de la Copa Davis, murió hoy, después de haber sido arrollado por un camión.

Tres partidos estelares en la función de esta tarde presenta el "Frontón Habana-Madrid"

En el primero reaparece Pascau con Buendía. En el segundo: Valenzuela y Aníbal contra Onaindia y Rementeria. Mucho entusiasmo para esta tarde en la Bombonera de Belascoaín

En el partido inicial de la función de esta tarde en el Frontón Habana-Madrid. reaparece el delantero Jesús Pascau, el hombre de los terribles saques, el que va acompañado de Buendía un zaguero que es todo seguridad y consistencia.

Sus contrarios son Malluquiza menor y Azpeitia, que forman una pareja de categoría.

Por la bondad y calidad de estos cuatro pelotaris, el público ha de presenciar una luchabrava.

En el partido intermedio medirán sus fuerzas dos parejas fuertes y bien equilibradas. Se trata de un fiero combate entre Quique Valenzuela y Aníbal, contra Onaindia que también reaparece y Rementería. Es una pareja de cubanos contra una hispana, que echarán el resto, discutiendo la supremacía. Este es un partido de altos vuelos.

Y en el partido de fin de fiesta jugarán Aguinaga y Cubota, contra Iturrino y Malluquiza mayor, sacando el loco Aguinaga del 15.

No puede pedirse más, son tres partidos de grueso calibre.

Programa para la función de esta tarde que comenzará a las tres.

Primer partido a 25 tantos
Pascau y Buendía, blancos, contra Malluquiza menor y Azpetia, azules. A sacar los primeros del catorce y medio y los segundos del catorce.

Primera quiniela a 6 tantos
Malluquiza menor, Pascau, Valenzuela, Buendía, Azpetia y Onaindia.

Segundo partido a 30 tantos
Valenzuela y Aníbal, blancos, contra Onaindia y Rementería, azules. A sacar los primeros del catorce y medio y los segundos del catorce.

Segunda quiniela a 6 tantos
Malluquiza Mayor, Aguinaga, Rementería, Iturrino, Cubota y Onaindia.

Tercer partido a 30 tantos
Aguinaga y Cubota, blancos, contra Iturrino y Malluquiza, azules. A sacar los primeros del 15 y los segundos del catorce.

Resultado de la función de la tarde

Primer partido Tantos.
Girón y Abando, blancos . . . 25
Severino y Navarrete, azules. . . 15
Ganador: blancos.

Primera quiniela
Ganador: Iturrino.

Segundo partido
Iturrino y Aníbal, blancos . . . 30
Pedrito y Uría, azules. . . 28
Ganador: blancos.

Segunda quiniela
Ganador: Pedrito.

Tercer partido
Salvador y Escarza, blancos . . 24
Machín y Malluquiza, azules. . . 30
Ganador: azules.

DERROTO EL BROOKLYN AL EQUIPO DE BOSTON POR ANOTACION DE 6X1

BOSTON, junio 28. (AP.)—Los Dodgers del Brooklyn pusieron hoy en práctica un rally en el cuarto inning, anotando cuatro carreras, y ganaron a los Bees del Boston 6 por 1 Luke Hamlin lanzó buena pelota, y perdió una lechada cuando los Bees anotaron su primera carrera en 29 innings, en el octavo, por tres singles sucesivos.

Véase la anotación por entradas:

		C.	H.	E.
Brooklyn	000 401 010—	6	12	1
Boston	000 000 010—	1	7	2

Baterías: Hamlin y Phelps; Errickson, Early, Frankhouse y Andrews.

COMENZARA ESTA TARDE EN EL STADIUM CARIBE LA JUSTA DE SOFTBALL

Esta tarde, en los terrenos del stadium de la Universidad se iniciará la justa de soft ball de la Asociación Atlética Femenina de Cuba. Los equipos del Vedado Tennis, campeón del año pasado, y de la Universidad, chocarán en el match inaugural de la temporada de 1939.

Las marquesitas van favoritas a la contienda, que quedará iniciada a las cinco en punto de la tarde, en el stadium caribe. Existe un gran interés por esta competencia, que es la segunda que se efectúa patrocinada por el máximo organismo femenino.

M:E.C.D. 2016

VENCIERON LOS GIANTS A LOS PHILLIES, Y LOS CUBS A LOS CARDENALES

Rompieron los "Yankees" del "New York" varios records ayer

SPORTS DIARIO DE LA MARINA SPORTS

AÑO CVII — LA HABANA, JUEVES, 29 DE JUNIO DE 1939 — PAGINA DIECISIETE

TOPICOS FUTBOLISTICOS

—Otro programa más de futbol, en La Beneficencia.
—Jorge Dávila marchó ayer con rumbo a Costa Rica.
—Academia Soto contra la Unión de Baleira en el estelar.

Por «PETER»

Para anoche había anunciado un programa balompédico en el Campo de deportes de la Beneficencia, pero la lluvia que comenzó a caer desde por la tarde, puso el terreno convertido en una melcocha, y se hacía imposible la práctica del deporte. Por eso se suspendió el programa para mañana viernes. Sépanlo así las personas interesadas en ello.

El programa será el mismo que estaba anunciado.

Jorge Dávila se marchó ayer con rumbo a Costa Rica.

El destacado jugador tico tenía intenciones de irse a jugar a Chile, pero se entendió mejor con los dirigentes del Deportivo Centro Gallego, y seguirá con ellos, por lo menos tres años más. Y una de las cosas que obtuvo en esa nueva conversación, fué la de ir a pasarse estos meses de descanso al lado de sus familiares. El día dos, es el santo de la mamá de Dávila, y esa era el principal motivo por el que quería recesar.

Y se le dió el asueto, con sueldo.

Nos alegramos mucho de que los «Alacranes» retenga a tan valioso jugador en sus filas. Y a Dávila, le deseamos una grata estancia entre los suyos.

Alrededor de la excursión de un equipo cubano, el elemento director ha estado en estos días «en jaque». Y aunque parecía que el Presidente de la Asociación de Futbol de la República de Cuba, había puesto de acuerdo a todos, para que hicieran la jira, la realidad es que nada se pudo conseguir en ese sentido. El Deportivo Centro Gallego parece que desiste de su viaje, y prueba es que dejó ir a Jorge Dávila.

La excursión la harán, pues, Hispano Iberia y Juventud, y como piensan salir mañana, andan dando carreras de un lado para otro.

La Dirección General Nacional de Deportes, accediendo a los ruegos de los dirigentes de la Liga Intercolegial de Futbol, ha dado el permiso correspondiente para que el Domingo próximo, 2 de Julio, se celebre un programa benéfico a favor del jugador Sr. Bartolomé Bosch, que en el partido celebrado el día 21 de este mes en el mismo Campo de la Beneficencia, tuvo la desgracia de fracturarse una pierna.

La Dirección General Nacional de Deportes, aun cuando esa fecha está comprendida en el período de tiempo que corresponde al descanso o cese de la temporada balompédica, ha querido acceder a esa petición, por el caso especialísimo de que se trata, ya que de esa forma se puede aliviar un tanto la situación de ese modesto muchacho del Soto, que tuvo tan lamentable accidente.

La Liga Intercolegial de Futbol, para ese programa benéfico ha dispuesto que los Clubs que toman parte en el mismo, lo hagan en la siguiente forma:

2:00 P. M. Colegio Academia Yara Vs. Academia Unión 50.
3:15 P. M. Escuela 39 Vs. Academia García.
4:15 P. M. Academia Soto Vs. Unión de Baleira.

Como observarán los lectores, el primer turno corresponde al Colegio Academia Yara, contra el Unión 50, que en la Serie del Campeonato pasado quedaron empatados, pues el primer encuentro lo ganó la Unión 50, uno a cero porque esa noche estuvieron fatales los yaristas, ya que debían haber ganado, aparte de que tenían en su contra que era el primer partido que celebraban en el Campeonato. El segundo encuentro, lo ganaron los muchachos que capitanea Mongo Barceló ese gran Centro Medio del Yara, que está demostrando lo que ha de ser un futuro no muy lejano.

Por esa circunstancia de estar empatados, tanto un equipo como el otro, ha de dar la batalla por el triunfo, y aun cuando no tienen trofeos que discutir, los partidos del Unión 50 y del Colegio Academia Yara, siempre son interesantes por la gran rivalidad que tienen en todos los momentos.

El segundo turno, entre la Escuela 39 de Puentes Grandes y la Academia García, es por la Copa que donó el Alcalde de la Habana, y que estaba empatada desde el beneficio que celebró la Liga el día 12 de octubre de 1938. Es de esperarse que sea un encuentro sensacional, porque esos dos equipos que en la Serie han estado siempre discutiendo el primer lugar, deben ofrecer un gran partido y mucho más cuando el Puentes Grandes quiere desquitarse de las derrotas sufridas a manos de la Academia García, que es el Campeón de su circuito.

Y por último a las 4:15 de la tarde, la Academia Soto, Campeón de la Liga, contra la Unión de Baleira, que tienen también su rivalidad añeja y que siempre se encuentran discutiendo cuál es el mejor, aunque el Soto haya ganado el Campeonato y la Unión de Baleira se quedara en cuarto lugar.

Este programa será del agrado del público y esperamos que asista a la Beneficencia el día 2 de julio próximo, por tratarse no sólo de un gran programa, sino porque también de esa forma se le demuestra a ese corajudo muchacho del Soto, que toda la afición ha sentido el percance que sufrió.

Enorme es la demanda de entradas que se advierte para la prórima fiesta de Juventud Asturiana, y ello lo motiva, aparte del anuncio de los conjuntos musicales que han de tener a su cargo la ejecución de los bailables, el hecho de la gran cantidad de sorpresas que se están preparando por la Comisión Organizadora de la verbena, para los que tengan la suerte de acudir a esta fiesta de Una Noche en Begoña, que ha de rememorar a las grandes fiestas que se celebren en la más marinera villa de Asturias en los días en que se festeja a su patrona. Por eso la cita es en el Deportivo Asturias, en la noche del 15 de julio, para asistir a la Verbena de los Toros de Juventud.

TENNIS

(POR LUIS MORENO)

Según se acerca la fecha de nuestra serie con Canadá, el fanatismo se exacerba y son muchos los comentarios que se oyen en cuanto al resultado de la mencionada serie, que ha sido felizmente propiciada por la DGND.

Observando el training que está llevando a cabo el equipo nacional podemos asegurar a todos los fanáticos cubanos que la serie con Canadá marcará un acontecimiento deportivo brillantísimo y le dará una nueva oportunidad a Cuba de anotar otro triunfo en competencias de la importancia de esta de que tratamos.

Ricardo Morales, Lorenzo Nodarse, Pepito Agüero y el doctor Gustavo Vollmer, que componen el equipo cubano, están desarrollando una buena labor en sus prácticas y están poniendo todo su entusiasmo y coraje para poder derrotar a nuestra poderosa adversaria y continuar en la lucha.

Las obras que se realizan en el hotel Nacional a fin de dejar el escenario preparado debidamente para los días 21, 22 y 23 del entrante julio están adelantando rápidamente y hace suponer que esos días la Habana deportiva estará pendiente de las rasas, izquierdas, servicios, reveses y colocadas de nuestros ases y musitará una plegaria en favor de nuestros tennistas.

René Ruiz capitán no jugador del team cubano, se muestra altamente optimista con relación al resultado final de la serie y está dando los últimos toques al equipo para mantenerlo en su top-form.

También la pareja campeona nacional por cinco años consecutivos Morales-Nodarse, está jugando admirablemente en las prácticas y no sería aventurado predecir desde estas columnas que los canadienses tendrán que demostrar un poderío enorme en su combinación de dobles para poder arrebatarnos ese punto.

De todos modos, la serie será reñidísima, no importa quien venza y los canadienses no encontrarán nunca un team fácil de batir.

Y mientras tanto... el tennis sigue su marcha!

LOS EMPUJADORES

LIGA AMERICANA

Greenberg, Tigres	57
Williams, Red Sox	57
Dickey, Yankees	55

LIGA NACIONAL

McCormick, Reds	51
Bonura, Gigantes	51
Goodman, Reds	47
Ott, Gigantes	47

EL PROXIMO SABADO EN EL CLUB ATLETICO HAY UNA COMIDA CRIOLLA

El próximo sábado, día primero, que es cuando los muchachos tienen «guano», ha sido el elegido por la Directiva del Club Atlético de Cuba, para homenajear a sus campeones de pelota libre amateur, que tan brillante demostración hicieron en la justa «Llaves de Oro», organizada por la Dirección General Nacional de Deportes.

La comida del sábado a los atletas del C. A. C. va a ser como todo lo del Glorioso, con sabor local. El menú, según nos los anunció anoche Ricardo Parraños, es éste:

Toronja Marrasquino; Moros y cristianos; lechón asado con hojas de guayaba y mojo crudo; yuca con mojo; café, pan y mucho láguer, que proporcionará Rodríguez Feo, ex atlético.

CELEBRARAN HOY LA REUNION DEL BASE BALL AMATEUR

En las oficinas de la Dirección General de los Deportes tendrá lugar el meeting

México, deseando enviar su representación a la Serie Mundial de Base Ball Amateur, hubo de solicitar que la Dirección General de Deportes, realizara gestiones cerca de las empresas navieras para obtener bonificación en el precio de los pasajes de México a la Habana, puesto que de lo contrario se vería imposibilitado de participar en el gran evento deportivo que tendrá efecto en nuestra Habana en el próximo mes de Agosto.

Efectivamente, la Dirección de Deportes, ha realizado las gestiones pertinentes, y en comunicación recibida de los dirigentes de la New York and Cuba Mail Steamhip Co., se le hace saber que la gerencia de esa compañía, en vista de la importancia de esta competencia, y deseando colaborar con el esfuerzo del máximo organismo amateur cubano, accede a conceder una bonificación a los atletas de México.

Inmediatamente se ha notificado esa resolución a la Confederación Deportiva Mexicana, y ahora, es solo cuestión de aquel país el enviar sus atletas a discutirnos el título de campeones. Espérase que México haga bueno su historial deportivo, puesto que en aquel país, existen elementos muy capacitados para defender con honor la bandera azteca, y rendir una buena demostración en la Habana.

Mientras tanto, hoy en las oficinas de base ball amateur de la Dirección de Deportes, se efectuará la reunión de los jugadores seleccionados con el manager Rojas y sus auxiliares Cordeiro y Rodríguez, en la que se tratará sobre la forma en que ha de conducirse el entrenamiento, informándose a los jugadores cómo ha de mantenerse la disciplina durante las prácticas.

Todos los jugadores reportarán a las prácticas en la próxima semana, y durante las mismas será que el manager y sus auxiliares han de determinar cómo ha de integrarse en definitiva el team regular y las necesidades que puedan confrontarse para hacer necesario el refuerzo.

OFRECERAN UN GRANDIOSO FESTIVAL DE CICLISMO EL DIA 2

Un grandioso festival será ofrecido en la fecha próxima del día 2 en el Centro Superior Tecnológico de Ceiba del Agua. Con ese motivo los atletas ciclistas y patinadores inscriptos en la Dirección General Nacional de Deportes, presentarán en uno de los números del programa un bello espectáculo de los simpáticos y divertidos deportes que practican con el entusiasmo más grande los jóvenes artistas de ambos sexos.

La Asesoría de Ciclismo y Patines del máximo organismo deportivo de la República, siempre dispuesta a cooperar al mayor éxito de todo espectáculo deportivo y social, presentará en las fiestas que se llevarán a efecto ese día en el Centro Superior Tecnológico de Ceiba del Agua a las siguientes parejas de patinadores que habrán de lucir muchísimo por los actos de fantasía que realizarán con los patines. Son las parejas: Daisy Fernández y Adolfo Vázquez, y Berta Zayas y Mario Mendoza, quien está reconocido como uno de los mas notables patinadores de Cuba.

También será ofrecido un número de ciclismo de fantasía y en informaciones siguientes daremos a conocer los nombres de los ciclistas que tomarán participación en dicha exhibición de fantasía del deporte del pedal.

Este festival se brindará a las dos de la tarde del próximo domingo.

BABY YUCATAN Y BABY ORIENTAL EN EL ENCUENTRO ESTELAR DEL PROXIMO SABADO EN LA ARENA CERVEZA CRISTAL

En el mismo programa se ofrecerá el encuentro revancha entre Neno Royo y Kid Rapidez. Chino Buides en un bout, a 6 rounds contra Román Chávez y Quintana vs. Juan Alvarez

El próximo sábado se ofrecerá un buen cartel de boxeo profesional en el ring de la Arena Cerveza Cristal. Un programa de 34 rounds de pelea, a base de sesenta centavos la grada. Se verán en la pelea estelar, Baby Yucatán y Baby Oriental. El primero es un mexicano que nos trajo Luis Parga a La Habana y poco a poco se ha ido abriendo camino a fuerza de puños. El segundo, es el popular boxer del patio que hace poco peleó en Caracas con Freddie Miller, encuentro que dió motivo a que un periódico caraqueño publicara la muerte de Orestes Burgos en un hospital de Venezuela, y al ser trasmitida a La Habana por una de las Agencias cablegráficas, produjo como es natural la consiguiente tristeza. Afortunadamente fueron pocas las horas de angustia, porque al día siguiente vinieron noticias contradictorias. El Baby Oriental estaba sano y salvo. Y como a los quince días, ya estaba en Cuba, en plan de retador, y repitiendo con el personaje de Zorrilla:

—«Los muertos que vos matáis, gozan de buena salud.»

Remigio Canto y Orestes Burgos, que es así como se llaman los dos niños (Babies), ofrecerán una pelea emocionante. Y aunque la impresión general es la de que el santiaguero ha de salir de favorito, nosotros creemos que va a tener un hueso muy duro, porque el mexicano está en su mejor forma, y desde que está en la Habana, ha mejorado un cincuenta por ciento.

En el semi-final del programa del sábado, a ocho rounds se efectuará la pelea revancha de Neno Rojo y Kid Rapidez. Y el mejor anuncio de este match, ya se hizo recientemente cuando el día tres de junio se enfrentaron en el mismo programa en que Pedro Medina desratizó a Paul Licata. Aquella pelea de Neno Rojo y Kid Rapidez fué reñida, y la victoria, por el veredicto de los jueces, fué dada a Alfredo Chávez, pero no dejó satisfecho ni a Neno Rojo, ni a sus parciales. El encuentro, en realidad, parecía unas tablas. Tanto se ha venido hablando del encuentro, que los Asesores han determinado repetir el match y a la misma distancia del anterior, ocho rounds.

Además se efectuarán dos peleas a seis rounds y un preliminar a cuatro. Chino Buides, el fajador sempiterno, se fajará con el otro mexicano, Román Chávez. Una pelea que puede resultar tan sangrienta como la de Zurdo Torres y Guajiro Salvaje. Además, Juancito Alvarez será enfrentado con Alfredo Quintana. Y en el turno preliminar, Félix de la Vega versus Félix Vallin.

Los precios para la velada de puños del próximo sábado son los siguientes: Primera silla de rin, dos pesos; segunda y tercera fila, peso y medio; Preferencias, a un peso y veinte centavos, y los asientos de gradas a sesenta centavos.

CAMPEONATO INTER - FUERZAS ARMADAS

Batting de los clubs

	V.	C.	H.	R.	C.E.	Ave.
Reg. 8	578	111	172	19	91	.298
Reg. 4	5z7	98	141	24	91	.278
P. M.	588	90	157	11	77	.267
Reg. 7	525	79	138	36	67	.263
Marina	491	87	129	17	73	.263
Reg. 6	577	77	147	14	66	.255

Fielding de los Club

	O.	A.	E.	Ave.
Marina	394	169	19	.967
Regimiento 8	444	221	24	.965
Regimiento 7	413	200	28	.95
P. Marítima	429	251	39	.946
Regimiento 6	453	222	53	.927
Regimiento 4	397	177	46	.926

Record de los pitchers

	J.	C.	G.	P.	Ave.
Torres, M.	7	4	4	0	1000
Suárez, R. 4	5	2	3	0	1000
Valiente, R. 7	5	1	3	0	1000
Puyans, R. 8	4	2	2	0	1000
López, M.	3	2	2	0	1000
Estrada, R. 8	3	1	2	0	1000
Safora, R. 8	6	0	1	0	1000
Cruz, R. 8	1	0	1	0	1000
Romero, R. 7	6	4	4	1	.800
Salazar, P. M.	6	2	3	1	.750
Morera, R. 4	10	2	2	1	.667
Mayor, R. 6 y 8	4	2	2	1	.667
Fawler, R. 7	7	1	2	1	.667
Decall, M.	5	0	2	1	.667
Quesada, R. 8	7	2	2	2	.500
Bernal, M.	6	2	2	2	.500
Montero, M.	4	1	1	1	.500
Rodríguez, R. 7	4	1	1	1	.500
Estrella, R. 7	4	0	1	1	.500
León, R. 6	2	0	1	1	.500
González, P. M.	10	2	3	4	.429
Acosta, R. 6	9	4	2	3	.400
Campos, R. 6	5	1	1	2	.333
Barbera, R. 4	4	0	1	3	.250
Lecabet, P. M.	6	0	0	1	.000
Tamayo, R. 6	4	0	0	1	.000
Ferrer, R. 6 y 4	4	0	0	1	.000
López, R. 6 y 4	2	0	0	1	.000
Fraga, R. 6 y 4	2	0	0	1	.000
Nazario, P. M.	2	0	0	1	.000
Rodríguez, P. M.	1	0	0	1	.000
R. Valdés, R. 7	1	0	0	1	.000
Miralles, R. 4	2	0	0	2	.000
Trujillo, R. 4	7	2	0	3	.000
Quevedo, P. M.	5	1	0	3	.000
Ulrich, R. 8	7	1	0	3	.000
Ruiz, R. 6	4	0	0	3	.000

Batting individual

	V.	C.	H.	R.	C.E.	Ave.
Alvarez, R. 8	66	14	30	0	17	.455
Sotolongo, R 8	22	4	9	1	2	.409
Pérez, R. 4	54	13	22	7	17	.407
López, M.	47	12	19	5	6	.404
González, R. 8	58	13	23	1	7	.397
Valdés, R. 7	52	11	20	7	7	.385
Pérez, R. 6	34	3	13	1	5	.382
Vázquez P. M.	53	10	20	6	11	.377
Fajó, R. 4	32	7	12	0	7	.375
Valdivia, R. 8	35	7	13	4	6	.371
Gutiérrez R. 6	44	8	16	1	12	.364
Menocal, R. 6	20	2	7	0	3	.350
Castillo, P. M.	54	12	18	2	5	.333
Hndez. R. 8	51	12	17	2	10	.333
Toyo, R. 7	61	11	20	6	10	.328
Veitía, M.	49	10	16	3	14	.326
Sosa, P. M.	56	9	18	0	8	.321
La Noval, M.	48	7	15	1	14	.313
Crespo, R. 8	29	6	9	1	7	.310
Bustnte., R. 4	55	9	17	2	10	.309
Cortés, M.	50	7	15	0	10	.300
Morales, R. 7	27	4	8	0	3	.296
Acosta, R. 6	24	1	7	0	2	.293
Montalvo, R 7	21	1	6	0	2	.286
Etgoyen., R. 6	60	12	17	3	6	.283
García, R. 6-4	53	7	15	0	12	.283
Puyans, R. 8	25	5	7	1	2	.280
Hndez. R. 6	68	11	19	3	9	.279
Abreu, M.	43	15	12	2	5	.279
Quevedo, P M	36	2	10	0	7	.278
Soto, R. 4	51	13	14	6	4	.275
Bolaños, R. 7	44	8	12	2	7	.273
Rodríguez R 4	37	3	10	1	1	.270
Ramos, R. 7	56	10	15	6	6	.268
Jorge, R. 8	46	7	12	1	11	.261
González, PM.	27	5	7	0	4	.259
Sotolongo PM.	59	11	15	2	4	.254
Reina, R. 4	56	9	14	2	13	.250
Ballester, R 6	48	7	12	2	3	.250

Julio Fránquiz
Anotador y compilador

BUENA MUSICA PARA EL TE DEL DOMINGO, DOS, EN EL «C. NAUTICO DE MARIANAO»

La actual temporada de verano ha servido para agregar éxitos tras éxitos, a los ya alcanzados por los entusiastas dirigentes del elegante «Club Náutico de Marianao», la prestigiosa sociedad de la playa, que preside el buen amigo Carlos A. Fernández Campos.

Los campeonatos de «squash» y tennis, la playa, sus fiestas, todo se ha visto animadísimo, con la presencia de un numeroso conjunto de familias, que diariamente acuden a este moderno club, a disfrutar de los múltiples alicientes que brinda.

En la tarde del próximo domingo, día 2 de julio, el «Club Náutico de Marianao» ofrecerá una nueva fiesta bailable en honor de los asociados, de seis de la tarde a diez de la noche, estando amenizada por la orquesta de los Hermanos Castro.

Y para muy pronto, probablemente para el mes de agosto, la Directiva del «Club Náutico de Marianao» prepara una fiesta en honor de la grey infantil.

Daremos detalles de esa simpática fiesta infantil.

INICIO AYER SUS LABORES EL COACH DEL YACHT CLUB

Están terminando en gran forma los crews juveniles que toman parte en las justas

En espléndida forma están terminando los clubs capitalinos su preparación para la gran regata del domingo. Habana Yacht Club, Vedado, Jaimanitas y Club Naval, están haciendo los preparativos finales.

Dan Grant, el instructor del Havana Yacht Club, que ayer inició sus labores, batalló mucho con sus muchachos encontrándolos en muy buena forma. Los lobos están altamente esperanzados con vencer en la primera competencia del año. Sus tripulantes, jóvenes y fuertes, creen que podrán obtener el triunfo y muestran orgullosos su último recorrido en el que cronometraron un tiempo magnífico, que ha hecho gran impresión en los demás campamentos de entrenamiento.

Los vedadistas, como siempre, han logrado una brillante reacción en los últimos días. El Dr. Aixalá, que ha trabajado este año con igual perseverancia que tiene por costumbre, parece haber seleccionado su crew el que estará integrado por Entrialgo, como stroke; Duarte en el número 3, Labrit en el 2, y Cortada de proel. El joven Gómez de Molina será el timonel del Vedado.

Jaimanitas ha obtenido brillantes progresos en la última semana. Piedra, Arellano, Estévez y Somodevilla han registrado marcos en los últimos días y esperan ofrecer una recia competencia a sus rivales.

La junta de hoy

A las cinco de la tarde se efectuará una importante junta entre los delegados de los clubs contendientes en el Palacio de los Deportes. El Asesor de Remos, Capitán Dr. Carlos Hernández, que presidirá esta reunión, reitera a los señores delegados sus deseos de comenzar la junta a la hora indicada.

En esta junta serán acordados todos los detalles relacionados con la competencia novicia de remos, que se efectuará el domingo a las ocho y media de la mañana, en la Avenida del Puerto, desde la Secretaría de Agricultura, hasta el Castillo de la Punta.

Las localidades

Según reportes recibidos de los lugares en que se están vendiendo las localidades para presenciar el final de esta gran competencia, al precio de veinte centavos las mismas, están agotándose.

En los Clubs Vedado, Habana Y. Club y Jaimanitas, así como en el Encanto y en las casas de efectos de sports, Sánchez y Araoz, Casa Tarín y Vassallo, pueden adquirirse las mismas.

AMATEURS ACES Por DAN

—Jugarán el soft-ball diurno.
—Reaparición de Galate Gómez.
—El equipo cubano de tennis.

Ermina Odoardo, que ha sido la última sensación en natación femenina, sufrirá mañana la primera prueba efectiva de su carrera de record-girl... La discípula de Perico Miranda figura en uno de los eventos del programa del Frank Debeche Memorial, que se efectuará en la piscina del Vedado.. Existe especial interés por presenciar el duelo que habrá de entablarse entre la pequeña Ermina y Edilia Gil, campeona centroamericana, y una especialista en la distancia en que ambas compiten... Con una oposición fuerte, debe esperarse un esfuerzo notable por parte de la nadadora de Miranda... El show de Debeche en la piscina azul podría titularse «Desfile de Estrellas», por que eso es precisamente lo que tendrán ocasión de presenciar los fanáticos... Para esta noche estaba señalada la inauguración del campeonato de soft ball de la Asociación Atlética Femenina... Pero a última hora hubo cambio...

En lugar de comenzar en los terrenos del Jaimanitas Club, la justa se iniciará en el Stadium de La Universidad, comenzando a las cinco de esta tarde... A usted le parecerá exagerado, pero conocemos el siguiente caso: A un señor le pide otro prestada su máquina, incluyendo en el préstamo gasolina paga, chofer, aceite, etc... El dueño del coche, de buen corazón, accede a la petición, pero solicita un plazo de 24 horas para entregárselo a su amigo fregadito, limpio y aceitado... Y éste le contesta: «Chico, si es cuestión de que se me van a presentar tantos inconvenientes, es mejor que olvides el asunto. Ya no la necesito»... El capitán Carlitos Hernández es uno de los que más entusiasmo sienten por la próxima temporada de remos, que quedará inaugurada el domingo día 2... En su opinión, las competencias de este año deben quedar muy buenas... En la tarde de hoy tendrá efecto en el Palacio de los Deportes el meeting de delegados para ultimar los detalles para las justas de remos del próximo domingo...

Los anaranjados del Atlético de Cuba estarán reforzados este fin de semana para su choque con el Hershey... Ya está anunciado y los partidarios estarán satisfechos.. «Galate» Gómez reaparecerá en el line up... Oscar Martínez Conill es uno de los hombres más atareados en estos últimos días... La causa es, desde luego, la preparación del espectacular y sensacional show acuático que se prepara como parte del programa del Festival del Remero... La fiesta que ofrecen el sábado los Marqueses del Vedado Tennis es la comidilla del día en el sector... La fecha se acerca ya, y son sólo 48 horas escasas las que tendrá que esperar el gran número de personas que tiene planeado asistir a ella... La venta de tickets ha sido monumental, según nos dicen, y la posposición de la fiesta no ha hecho sino aumentar el interés por ella... Recuérdelo usted bien, y no haga cita para ese día, pasado mañana, en el Vedado Tennis, el gran FESTIVAL DEL REMERO...

El Loma Tennis, que hizo su reaparición en el campeonato de baseball amateur de la Liga Nacional, tiene pensado participar en las justas de basket ball... Según las últimas noticias la veterana sociedad se prepara para competir en los campeonatos de la Unión Atlética de Amateurs, en la próxima temporada... Núcleos numerosos de fanáticos se han formado en bandos contrarios, entre los simpatizadores de Natilla Jiménez y Conrado Marrero... El pitcher estelar de los cienfuegueros es para unos la figura más sobresaliente de los amateurs, mientras que el hurler azucarero lo es para otros... Ambos vestirán el uniforme del equipo cubano en la SERIE MUNDIAL DE BASEBALL AMATEUR. ...Los partidarios de Natilla Jiménez argumentan que éste podría dar mucho que hacer en cualquier circuito de baseball, mientras que Marrero no está todavía en condiciones de salir a probar fortuna fuera de los aficionados... Los americanos están barriendo en los primeros rounds del torneo de tennis de Wimbledon... Pero usted se equivoca si cree que los canadienses han de imitarlos frente a nuestros compatriotas Nodarse, Morales, Pepito Agüero y Gustavo Vollmer... ¿No es así, señor René Ruiz?....

PROBABLES PITCHERS PARA LOS JUEGOS DE HOY EN LAS MAYORES

LIGA AMERICANA

New York en Washington, dos: Ruffing (11-1) y Donald (8-0) vs. Leonard (6-2) y Chase (3-8).
Detroit en Cleveland: Hudlin (7-4) vs. Trout (4-5).
San Luis en Chicago, dos: Harris (1-2) y Kennedy (4-8) vs. Lee (5-6) y Marcum (3-5).
(No hay más juegos señalados).

LIGA NACIONAL

Boston en New York: Mac Fayden (4-6) vs. Salvo (4-3).
Chicago en San Luis: Lee (7-8) vs. Weiland (5-5).
Filadelfia en Brooklyn, nocturno: Higbe (4-3) vs. F. Fitzsimmons (1-5).
(No hay más juegos señalados).

CONVOCA EL CLUB DE CAZADORES AL CAMPEONATO DE TIRO DE SKEET QUE SE CELEBRARA EL DIA 23 DE JULIO

La competencia tendrá lugar en horas de la mañana, al igual que se ha hecho en otras ocasiones. Como se trata de una justa de carácter nacional, podrán tomar parte todos los tiradores

El Secretario del Club de Cazadores del Cerro, señor Ramón Avellanal, nos envía la Convocatoria para el Campeonato Nacional de Skeet que tendrá lugar próximamente. Sobre esta justa nada vamos a decir, porque las Bases de la misma, lo dicen todo:

CONVOCATORIA

El domingo 23 de julio a las 9 y 3 a. m., se celebrará en el Club Cazadores del Cerro el Campeonato Nacional de Skeet de la República de Cuba y regirán las siguientes Bases:

Primero.—El campeonato se celebrará en la fecha anteriormente mencionada, comenzando a las 9 y 30 a. m., disparando cada competidor sobre 100 platillos lanzados mecánicamente a la distancia reglamentaria y en un campo de tiro de Skeet de medidas oficiales.

Segundo.—Los platillos tomarán una altura de 15 pies, al pasar por el puesto número 8, 18 pies y tendrán que caer a una distancia de 55 a 60 yardas.

Tercero.—Cada tanda de tiradores será de 5 y cada tirador no podrá tirar más que dos tiros en cada puesto, en una tanda de 25 tiros. El platillo opcional será tirado cuando sea errado el primero sencillo y cuando ésto no suceda el tirador tendrá derecho a solicitarlo a voluntad.

Cuarto.—El turno de cada tirador será seleccionado antes de comenzar la tirada no pudiendo competir aquél que no haya sido seleccionado oportunamente.

Quinto.—Cada tirador al solicitar su inscripción que será antes del comienzo de la tirada, tendrá que abonar la cantidad de cinco pesos ($5.00) que se destinarán a sufragar los gastos que ocasione el campeonato y el deficit será por cuenta de la Sociedad que tenga la organización de este Campeonato.

Sexto.—Podrán tomar parte en este Campeonato todos los tiradores que lo deseen, nacionales o extranjeros, pero estos últimos tendrán que acreditar su residencia en la República por un período no menor de seis meses.

Séptimo.—No podrán usarse escopetas cuyo calibre exceda del 12 y las cargas de munición no podrán ser mayores de una y 1|8 onzas para el calibre 12, de una onza para el calibre 16, de 7|8 de onza para el calibre 20 y 3|4 de onza para los calibres 28 y 410. El número o grueso de la munición que se emplee en dichos cartuchos, no será menor del número 10 americano.

Octavo.—El vencedor, o sea el que obtenga el score más alto, será proclamado Campeón Nacional de Tiro de Skeet de Cuba, y se le entregará una medalla de oro; al que ocupe el segundo lugar una medalla de plata y para el tercer lugar una medalla de bronce, todas con la correspondiente inscripción.

Noveno.—Si el Campeonato fuere ganado por algún Miembro de alguna Sociedad o Club de Tiro, tendrá derecho a constituirse en Home Club y en ese caso el Campeonato del año próximo deberá discutirse en los terrenos que el Campeón designe, quedando a cargo de dicha Sociedad la organización del mismo. De este derecho, podrá hacer uso el Campeón dentro de los 30 días siguientes a la celebración del Campeonato y este derecho deberá ser confirmado por la Sociedad o Club que acepte la organización del próximo Campeonato, también dentro del mencionado plazo de 30 días.

Décimo.—En todo lo que no esté estipulado en estas bases regirán las reglas de tiro de Skeet de la Asociación Nacional de los Estados Unidos.

Décimo Primero.—Todas estas bases deberán ser aplicadas por los Miembros del Jurado, que en todos los casos se compondrán de tres, designados antes de la celebración del campeonato por el Presidente del Club donde éste se discuta.

Club Cazadores del Cerro
Ramón Avellanal, Secretario

PROGRAMA DE BOXEO AMATEUR PARA EL PROXIMO DOMINGO

A continuación ofrecemos el programa de boxeo amateur que se efectuará el próximo domingo en el Palacio de los Deportes:

Primera pelea, a 3 rounds, 105 libras.—Ramón García, (Ambrosía Industrial) vs. José Rodríguez, (Ruta 19).

Segunda pelea, a 3 rounds, 98 libras.—Jesús Barriero (La Tropical) vs. Juan Arango (Jesús María).

Tercera pelea, a 3 rounds, 105 libras.—Tomás Hernández (Ruta 20) vs. Pedro Valdés (San Juan de Dios.)

Cuarta pelea, a 3 rounds, 147 libras.—Jorge Caula (Academia) vs. José M. Alonso (Sondy Stable.)

Quinta pelea, a 3 rounds, 105 libras.—José San Román (Ruta 20) vs. Mario García (Ambrosía Industrial.)

Sexta pelea, a 3 rounds, 70 libras.—Pablo Alfonso Mena (Academia) vs. Angel Gómez (Academia.)

Séptima pelea, a 3 rounds, 118 libras.—Rogelio Rapallo (Ruta 19) vs. Carlos Ruiz (San Juan de Dios.)

Octava pelea, a 3 rounds, 135 libras.—Sebastián Alvarez (Academia) vs. Armando Abreu (Academia).

Primer star-bout, a 5 rounds, 175 libras.—Juan Delgado (Cachita) (Academia) vs. Julio Lázaro Díaz (Academia.)

Segundo star-bout, a 5 rounds, 135 libras.—Mario Díaz (Ruta 19) vs. Manuel Martínez (Academia.)

Tercer star-bout, a 5 rounds, 135 libras.—Rodríguez Vázquez (Academia) vs. Manuel Navarrete (Ruta 19) o Gregorio Gutiérrez (Academia.)

Star-bout final, a 5 rounds, 112 libras.—Raúl Sanguily (Libre) vs. Juan Argudín (Academia.)

SIGUE TRIUNFANDO EL EQUIPO DE LOS NEW YORK GIANTS

El Filadelfia fué ayer víctima del team de Terry y de los lanzamientos de Lohrman

NEW YORK, junio 28. (AP.)—Bill Lohrman, el lanzador derecho de 25 años, condujo a los Gigantes a una victoria de 7 a 1 sobre los Phillies.

La única carrera anotada a Lohrman fué por jonrón de Jack Bolling, en el cuarto. Los Gigantes acumularon todas sus carreras en los primeros tres innings, a Hugh Mulcahy.

Ahora damos el score:

FILADELFIA PHILLIES

	V.	C.	H.	O.	A.	E.
Bolling, 1b	4	1	1	12	0	0
Mueller, 2b	1	0	0	0	0	0
Whitney, 2b	3	0	1	2	6	0
Scott, rf	4	0	2	2	0	0
Arnovich, lf	3	0	1	1	0	0
Marty, cf	4	0	0	0	0	0
May, 3b	4	0	0	1	3	0
Young, ss	3	0	1	1	1	0
Millies, c	1	0	0	3	1	0
Martin (1)	1	0	0	0	0	0
Coble, c	1	0	0	2	0	0
Mulcahy, p	1	0	0	0	1	1
Beck, p	1	0	0	0	0	0
Pearson, p	1	0	0	0	0	0
Totales:	32	1	6	24	12	1

(1)—Bateó por Millies en el 5o.

NEW YORK GIGANTES

	V.	C.	H.	O.	A.	E.
Chiozza, 3b	4	2	2	0	2	0
Jurges, ss	5	0	1	1	4	0
Dannin, c	5	0	0	6	0	0
Ott, rf	4	0	1	2	0	0
Bonura, 1b	2	0	1	9	1	0
Demaree, cf	4	1	0	4	0	0
Ripple, lf	4	1	1	3	0	0
Kampouris, 2b	4	2	3	2	4	1
Lohrman, p	2	1	1	0	1	0
Totales:	34	7	10	27	12	1

Anotación por entradas:

Filadelfia	000 100 000—1
New York	133 000 00x—7

Sumario:

Empujadores: Bonura, Jurges, 2; A. Kampouris, Lohrman, Chiozza, Bolling. Two base hit: Kampouris. Home run: Bolling. Base robada: Chiozza. Double plays: Jurges a Kampouris a Bonura, 2; Millies a May. Quedados en bases: New York, 11; Filadelfia, 5. Bases por bolas: Mulcahy 5; Pearson, 1; Lohrman, 1. Struck outs: Lohrman, 4; Mulcahy, 1; Beck, 3. Hits: a Mulcahy, 8 en 3 y un tercio innings; a Beck, 1 en 2 y dos tercios; a Pearson, 1 en 2. Dead ball, Mulcahy, a Lohrman; Pearson, a Bonura. Pitcher derrotado: Mulcahy. Umpires: Goetz, Campbell y Stark.

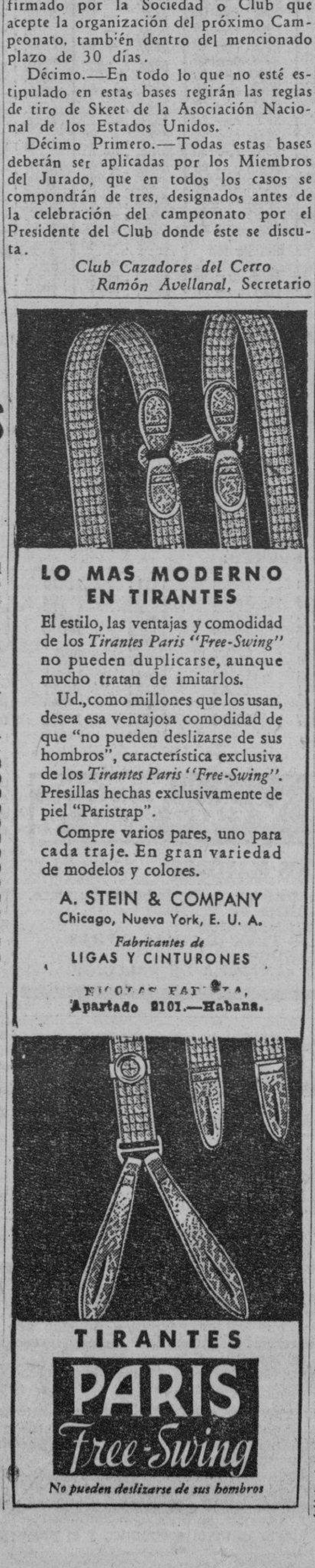

CON UN TOTAL DE TRECE JONRONES GANAN EL DOBLE

Estuvieron muy cerca de romper un buen número de marcas de los Grandes Ligas

FILADELFIA, junio 28. (AP.)—Imponiendo un nuevo record de jonrones bateados en un juego, los Campeones del Mundo acumularon hoy 13 cuadrangulares en dos juegos para barrer a los Atléticos del Filadelfia, por scores de 23 a 2 y 10 a 0, en el doble encuentro celebrado.

Ocho de los jonrones bateados por los campeones tuvieron lugar en el primer game, rompiendo el record de siete, que se había mantenido desde 1886, con sólo dos o tres empates. Los cinco jonrones del segundo juego rompieron otro record de las Grandes Ligas, para el mayor número de homers en dos juegos consecutivos, que habían impuesto los Yankees de 1936, con once cuadrangulares.

Los campeones obtuvieron un total de 53 bases con sus 27 hits en el primer match, para romper su propio record de la Liga Americana, de 50, impuesto en 1932, pero se quedaron cortos y no pudieron romper el del Cincinnati, de la Nacional, de 1893, de 55. Mantenidos en cero hits en los dos últimos innings, los campeones se aproximaron a varios records más, no pudiendo romperlos por mínima diferencia.

Este bombardeo opacó la labor de Monte Pearson y Lefty Gómez desde el box. El primero permitió siete hits aislados en el primer match, mientras que Gómez estaba en su mejor forma, y se anotaba una lechada, dejando en tres hits a sus contrarios, dando sólo una base por bolas. La fiesta de jonrones fué encabezada por Babe Dahlgren, Joe DiMaggio y Joe Gordon, con tres homers cada uno, mientras Dickey, Selkirk, Henrich y Crosetti bateaban uno cada uno.

Véase ambos scores:

(Primer juego)

NEW YORK YANKEES

	V.	C.	H.	O.	A.	E.
Crosetti, ss	6	1	2	4	7	0
Rolfe, 3b	7	2	4	0	1	1
Henrich, rf	7	3	3	2	0	0
DiMaggio, cf	5	4	3	4	0	0
Dickey, c	5	4	3	2	0	0
Rosar, c	1	0	0	0	0	0
Selkirk, lf	7	3	4	3	0	0
Gordon, 2b	7	3	3	2	5	0
Dahlgren, 1b	5	2	4	10	1	0
Pearson, p	5	1	1	0	1	0
Totales:	55	23	27	27	15	1

FILADELFIA ATLETICOS

	V.	C.	H.	O.	A.	E.
Lodigiani, 3b	4	0	1	1	5	1
Ambler, ss	3	0	0	0	1	0
Newsome, ss	2	0	1	0	5	0
Miles, rf	3	1	0	4	0	0
Johnson, cf	4	0	1	2	1	0
Hayes, c	3	0	1	2	0	0
Chapman, 1b	3	1	1	11	1	1
Tipton, lf	4	0	1	3	0	0
Gantenbein, 2b	3	0	0	4	2	1
Nelson, p	1	0	1	0	0	0
Beckman, p	0	0	0	0	0	0
Joyce, p	2	0	0	0	0	0
Nagel (1)	1	0	0	0	0	0
Totales:	33	2	7	27	15	3

(1)—Bateó por Joyce en el 9o.

Anotación por entradas:

New York	015 904 400—23
Filadelfia	011 000 000— 2

Sumario:

Empujadores: Dickey, DiMaggio, 3; Selkirk, 5; Dahlgren, 5; Henrich, 4; Gordon, 3; Rolfe, Nelson, Hayes. Two base hits: Chapman, Henrich, Selkirk, Johnson. Three base hit: Lodigiani. Home runs: Dickey, DiMaggio, 2; Selkirk, Dahlgren, 2; Gordon, Henrich. Bases robadas: Gordon, Selkirk, Dahlgren. Sacrifice: Hayes. Double play: Gordon a Crosetti a Dahlgren. Quedados en bases: New York, 11; Filadelfia, 8. Bases por bolas: Pearson, 4; Nelson, 1; Beckman, 1; Joyce, 3. Struck outs: Pearson, 1; Nelson, 1. Hits: a Nelson, 9 en 2 y dos tercios innings; a Beckman, 7 en 1; a Joyce, 11 en 5 y un tercio. Passed balls: Hayes, 2. Pitcher derrotado: Nelson. Umpires: Quinn, McGowan y Pipfras. Tiempo: 2:27. Concurrencia: 20,000 almas.

NEW YORK YANKEES

	V.	C.	H.	O.	A.	E.
Crosetti, ss	6	1	3	2	0	0
Rolfe, 3b	6	1	1	0	1	0
Henrich, rf	4	1	1	4	0	0
DiMaggio, cf	5	2	2	4	0	0
Dickey, c	5	0	1	3	0	0
Selkirk, lf	3	1	0	5	0	0
Gordon, 2b	5	3	3	2	3	0
Dahlgren, 1b	4	1	3	6	2	0
Gómez, p	5	0	2	1	0	0
Totales:	43	10	16	27	6	0

FILADELFIA ATLETICOS

	V.	C.	H.	O.	A.	E.
Lodigiani, 3b	3	0	0	4	1	0
Ambler, ss	4	0	0	3	0	0
Miles, rf	4	0	0	1	0	0
Johnson, cf	4	0	1	5	0	0
Brucker, c	3	0	0	2	0	0
Chapman, 1b	3	0	0	5	0	0
Tipton, lf	3	0	0	4	0	0
Gantenbein, 2b	3	0	1	3	2	0
Caster, p	1	0	0	0	0	0
Dean, p	2	0	1	0	2	0
Totales:	30	0	3	27	5	0

Anotación por entradas:

New York	500 020 012—10
Filadelfia	000 000 000— 0

Sumario:

Empujadores: Crosetti, Gordon, 4; DiMaggio, 2; Dahlgren, 2; Dickey, 1. Two base hits: Dahlgren, Gordon, Crosetti. Home runs: Crosetti, Gordon, 2; DiMaggio, Dahlgren. Quedados en bases: New York, 11; Filadelfia, 4. Bases por bolas: Gómez, 1; Caster, 4; Dean, 1. Struck outs: Gómez, 2; Caster, 1. Hits: a Caster, 9 en 5 innings; a Dean, 7 en 4. Perdió Caster.

VENCIERON LOS CUBS A LOS CARDENALES EN UN FINAL CALIENTE: 8 X 4

SAN LUIS, junio 28. (AP.)—Dizzy Dean fracasó en su primera salida en Sportman Park, desde que cogió su paso, pero sus compañeros del Chicago vinieron de atrás para derrotar a los Cardenales del San Luis, 8 por 4.

Cinco hits y un sacrifice fly fué lo suficiente para sacar del box al ex cardenal, antes de que se completara el primer inning, y hasta el séptimo todo indicaba que una nueva derrota aparecería en el score para el Dizzy. Pero en el acto de la suerte los Cubs hicieron un buen rally, para empatar, y ganar en los dos últimos actos. Stanley Hack jonroneó en ese inning. French recibió el crédito del triunfo.

La anotación por entradas fué:

		C.	H.	E.
Chicago	020 000 213—8	15	0
San Luis	300 001 000—4	9	0

Baterías: Dean, Russell, French y G. Hartnett; Cooper, Bowman McGee y Owen.

LOS SEIS DE LA FAMA

Player y Club	J.	V.	C.	H.	Ave.
Arnovich, Phils	58	222	37	87	.392
Bonura, Giants	60	221	49	83	.376
Foxx, Red Sox	50	187	48	66	.353
Lewis, Senadores	58	226	41	79	.350
McQuinn, Browns	60	244	46	85	.349
McCormick, Reds	60	237	43	80	.338

M.E.C.D. 2016

EL GATO NEGRO
CACHEIRO Y HERMANO

$75,000 para *Julio* 5.- EL GATO NEGRO tiene en su poder este Premio Extraordinario
BILLETES CON TERMINALES Y UN PREMIO DE $75,000 OFRECE EL GATO NEGRO

ESTA ES SU OPORTUNIDAD DE HACERSE RICO: "EL GATO NEGRO" LE ASEGURA SU PROSPERIDAD.

Por sólo $18.00 servimos en el acto a todas partes de la Isla para el pró ximo sorteo extraordinario de Julio 5, con opción al premio de $75,000. COTIZACION ESPECIAL a revendedores. Pregunten: Telégrafo, Cacheiro. Apartado 424. BOLETOS DE BENEFICENCIA, en todas cantidades.

EL GATO NEGRO *vendió esta vez el tercer PREMIO:-* **7688, en $5.000**

O R O:
Operamos en todas cantidades.
Pagamos el mejor precio.
Consúltenos.

GALIANO Y ZANJA.—M-4298
Obispo y Aguiar. —Telf. M-4017.
Obispo 307.—Telfs. A-7780, A-0000

REPUBLICA DE CUBA

SECRETARIA DE HACIENDA

DIRECCION GENERAL DE LA LOTERIA NACIONAL

Lista de los números premiados en el Sorteo No. 1159 ordinario, celebrado en la Habana el día 28 de Junio de 1939.

NUMEROS	PESOS
UNIDAD	
5.	— 60
DECENA	
84.	— 60
93.	— 60
CENTENA	
120.	— 60
136.	— 60
194.	— 60
203.	— 60
216.	— 60
230.	— 60
232.	— 60
248.	— 60
265.	— 60
266.	— 60
282.	— 60
313.	— 60
331.	— 60
334.	— 60
341.	— 60
352.	— 60
360.	— 60
426.	— 60
427.	— 60
433.	— 60
454.	t. 1,500
469.	— 60
476.	— 60
536.	— 60
562.	— 60
580.	— 60
612.	— 60
621.	— 60
684.	— 60
688.	t. 200
712.	— 60
715.	— 60
716.	— 60
717.	— 60
725.	— 60
731.	— 60
759.	— 60
762.	— 60
767.	— 60
789.	— 60
794.	— 60
796.	— 60
808.	— 60
841.	— 60
864.	— 60
873.	— 60
914.	— 60
918.	t. 500
945.	— 60
947.	— 60
965.	— 60
978.	— 60
985.	— 60
MIL	
1038.	— 60
1043.	— 60
1066.	— 60
1087.	— 60
1089.	— 60
1090.	— 60
1127.	— 60
1132.	— 60
1150.	— 60
1152.	— 60
1154.	— 60
1178.	— 60
1201.	— 60
1217.	— 60
1238.	— 60
1240.	— 60
1250.	— 60
1270.	— 60
1287.	— 60
1298.	— 60
1326.	— 60
1345.	— 60
1409.	— 60
1429.	— 60
1439.	— 60
1443.	— 60

NUMEROS	PESOS
1446.	— 60
1451.	— 60
1454.	t. 1,500
1464.	— 60
1489.	— 60
1491.	— 60
1521.	— 60
1523.	— 60
1529.	— 60
1531.	— 60
1533.	— 60
1569.	— 60
1574.	— 60
1615.	— 60
1619.	— 60
1623.	— 60
1633.	— 60
1647.	— 60
1674.	— 60
1679.	— 60
1688.	t. 200
1699.	— 60
1716.	— 60
1719.	— 60
1726.	— 60
1740.	— 60
1752.	— 60
1800.	— 60
1806.	— 60
1814.	— 60
1820.	— 60
1901.	— 60
1918.	t. 500
1956.	— 60
1963.	— 60
1976.	— 60
1994.	— 60
DOS MIL	
2023.	— 60
2035.	— 60
2064.	— 60
2081.	— 60
2089.	— 60
2103.	— 60
2154.	— 60
2168.	— 60
2184.	— 60
2191.	— 60
2216.	— 60
2226.	— 60
2278.	— 60
2279.	— 60
2310.	— 60
2323.	— 60
2387.	— 60
2392.	— 60
2405.	— 60
2410.	— 60
2413.	— 60
2417.	— 60
2418.	— 60
2434.	— 60
2454.	t. 1,500
2467.	— 60
2485.	— 60
2492.	— 60
2493.	— 60
2496.	— 60
2497.	— 60
2505.	— 60
2539.	— 60
2579.	— 60
2586.	— 60
2598.	— 60
2626.	— 60
2635.	— 60
2656.	— 60
2661.	— 60
2667.	— 60
2685.	— 60
2688.	t. 200
2720.	— 60
2726.	— 60
2762.	— 60
2782.	— 60
2786.	— 60
2793.	— 60

NUMEROS	PESOS
2806.	— 60
2830.	— 60
2889.	— 60
2894.	— 60
2912.	— 60
2918.	t. 500
2919.	— 60
2920.	— 60
2930.	— 60
2940.	— 60
2951.	— 60
2959.	— 60
2967.	— 60
2978.	— 60
2983.	—100
TRES MIL	
3000.	— 60
3014.	— 60
3028.	— 60
3036.	— 60
3043.	— 60
3063.	— 60
3072.	— 60
3107.	— 60
3222.	— 60
3239.	— 60
3240.	— 60
3246.	— 60
3279.	— 60
3325.	— 60
3329.	— 60
3343.	— 60
3349.	— 60
3398.	— 60
3410.	— 60
3454.	t. 1,500
3456.	— 60
3466.	— 60
3490.	— 60
3496.	— 60
3502.	— 60
3531.	— 60
3532.	— 60
3537.	— 60
3549.	— 60
3556.	— 60
3561.	— 60
3617.	— 60
3647.	— 60
3658.	— 60
3662.	—100
3685.	— 60
3688.	t. 200
3700.	— 60
3746.	— 60
3779.	— 60
3786.	— 60
3824.	— 60
3839.	— 60
3841.	— 60
3843.	— 60
3849.	— 60
3851.	— 60
3856.	— 60
3861.	— 60
3901.	c.— 60
3902.	c.— 60
3903.	c.— 60
3904.	c.— 60
3905.	c.— 60
3906.	c.— 60
3907.	c.— 60
3908.	c.— 60
3909.	c.— 60
3910.	c.— 60
3911.	— 60
3911.	c.— 60
3912.	c.— 60
3913.	c.— 60
3914.	c.— 60
3915.	c.— 60
3916.	c.— 60
3917.	c.— 60
3917.	a. 200
3918	10,000
3919.	p. 200
3919.	c.— 60

NUMEROS	PESOS
3920.	c.— 60
3921.	c.— 60
3922.	c.— 60
3923.	c.— 60
3924.	c.— 60
3925.	c.— 60
3926.	c.— 60
3927.	c.— 60
3928.	c.— 60
3929.	c.— 60
3930.	c.— 60
3931.	c.— 60
3932.	c.— 60
3933.	c.— 60
3934.	c.— 60
3935.	c.— 60
3936.	c.— 60
3937.	c.— 60
3938.	c.— 60
3939.	c.— 60
3940.	c.— 60
3941.	c.— 60
3942.	c.— 60
3943.	c.— 60
3944.	c.— 60
3945.	c.— 60
3946.	c.— 60
3947.	c.— 60
3948.	c.— 60
3949.	c.— 60
3950.	c.— 60
3951.	c.— 60
3952.	— 60
3952.	c.— 60
3953.	— 60
3953.	c.— 60
3954.	c.— 60
3955.	c.— 60
3956.	c.— 60
3957.	c.— 60
3958.	c.— 60
3959.	c.— 60
3960.	c.— 60
3961.	— 60
3961.	c.— 60
3962.	c.— 60
3963.	c.— 60
3964.	c.— 60
3965.	c.— 60
3966.	c.— 60
3967.	c.— 60
3968.	c.— 60
3969.	c.— 60
3970.	c.— 60
3971.	c.— 60
3972.	c.— 60
3973.	— 60
3973.	c.— 60
3974.	c.— 60
3975.	c.— 60
3976.	c.— 60
3977.	c.— 60
3978.	c.— 60
3979.	c.— 60
3980.	c.— 60
3981.	c.— 60
3982.	c.— 60
3983.	c.— 60
3984.	c.— 60
3985.	c.— 60
3986.	c.— 60
3987.	c.— 60
3987.	c.— 60
3988.	c.— 60
3989.	— 60
3989.	c.— 60
3990.	— 60
3990.	c.— 60
3991.	c.— 60
3992.	c.— 60
3993.	c.— 60
3994.	c.— 60
3995.	c.— 60
3996.	c.— 60
3997.	c.— 60
3998.	c.— 60
3999.	c.— 60
CUATRO MIL	
4000.	c.— 60
4001.	— 60

NUMEROS	PESOS
4017.	— 60
4018.	— 60
4026.	— 60
4033.	— 60
4037.	— 60
4047.	— 60
4093.	— 60
4108.	— 60
4129.	— 60
4133.	— 60
4170.	— 60
4202.	— 60
4210.	— 60
4224.	— 60
4259.	— 60
4271.	— 60
4360.	— 60
4381.	—100
4391.	— 60
4440.	— 60
4452.	— 60
4454.	t. 1,500
4471.	— 60
4495.	— 60
4508.	— 60
4569.	— 60
4588.	— 60
4591.	— 60
4641.	— 60
4644.	— 60
4658.	—500
4688.	t. 200
4710.	— 60
4759.	— 60
4764.	— 60
4806.	— 60
4818.	— 60
4841.	— 60
4859.	— 60
4866.	— 60
4874.	— 60
4898.	— 60
4911.	— 60
4914.	— 60
4918.	— 60
4918.	t. 500
4920.	— 60
4947.	— 60
4961.	— 60
4974.	— 60
CINCO MIL	
5014.	— 60
5043.	— 60
5071.	— 60
5090.	—500
5092.	— 60
5098.	— 60
5160.	— 60
5171.	— 60
5181.	— 60
5194.	— 60
5198.	— 60
5265.	— 60
5290.	— 60
5304.	— 60
5357.	— 60
5360.	— 60
5396.	— 60
5431.	— 60
5449.	— 60
5450.	— 60
5454.	t. 1,500
5467.	— 60
5468.	— 60
5471.	— 60
5483.	— 60
5485.	— 60
5486.	— 60
5503.	— 60
5505.	— 60
5509.	— 60
5525.	— 60
5534.	— 60
5536.	— 60
5562.	— 60
5571.	—100

NUMEROS	PESOS
5591.	— 60
5633.	— 60
5643.	— 60
5652.	—500
5654.	— 60
5660.	— 60
5674.	— 60
5688.	t. 200
5689.	— 60
5719.	— 60
5723.	— 60
5747.	— 60
5787.	— 60
5788.	— 60
5848.	— 60
5857.	— 60
5876.	— 60
5885.	— 60
5918.	t. 500
5927.	— 60
5942.	— 60
5945.	— 60
5974.	— 60
5981.	— 60
SEIS MIL	
6012.	— 60
6043.	— 60
6055.	—100
6057.	— 60
6128.	— 60
6132.	— 60
6154.	— 60
6161.	— 60
6166.	— 60
6170.	— 60
6171.	— 60
6185.	— 60
6191.	— 60
6206.	— 60
6275.	— 60
6307.	— 60
6309.	— 60
6321.	— 60
6333.	— 60
6337.	— 60
6339.	— 60
6354.	— 60
6376.	— 60
6432.	— 60
6447.	— 60
6454.	t. 1,500
6524.	— 60
6528.	— 60
6589.	— 60
6601.	— 60
6626.	— 60
6633.	— 60
6666.	— 60
6667.	— 60
6679.	— 60
6688.	t. 200
6694.	— 60
6716.	— 60
6730.	— 60
6732.	— 60
6767.	— 60
6771.	— 60
6782.	— 60
6808.	— 60
6809.	— 60
6848.	— 60
6851.	— 60
6861.	— 60
6872.	— 60
6884.	— 60
6918.	t. 500
6957.	— 60
6958.	— 60
6959.	— 60
6994.	— 60
6995.	— 60
SIETE MIL	
7002.	— 60
7034.	— 60

NUMEROS	PESOS
7036.	— 60
7053.	— 60
7054.	— 60
7100.	— 60
7102.	— 60
7103.	— 60
7108.	— 60
7112.	— 60
7140.	— 60
7164.	— 60
7168.	— 60
7180.	— 60
7189.	— 60
7216.	— 60
7225.	— 60
7235.	— 60
7238.	— 60
7243.	— 60
7261.	— 60
7262.	— 60
7293.	— 60
7312.	— 60
7365.	— 60
7400.	— 60
7412.	— 60
7446.	— 60
7454.	t. 1,500
7469.	— 60
7524.	— 60
7529.	— 60
7541.	— 60
7543.	— 60
7574.	— 60
7590.	— 60
7601.	c.— 60
7602.	c.— 60
7603.	c.— 60
7604.	— 60
7604.	c.— 60
7605.	c.— 60
7606.	c.— 60
7607.	c.— 60
7608.	c.— 60
7609.	c.— 60
7610.	c.— 60
7611.	c.— 60
7612.	c.— 60
7613.	c.— 60
7614.	c.— 60
7615.	c.— 60
7616.	c.— 60
7617.	c.— 60
7618.	c.— 60
7619.	c.— 60
7620.	c.— 60
7621.	c.— 60
7622.	c.— 60
7623.	c.— 60
7624.	c.— 60
7625.	c.— 60
7626.	c.— 60
7627.	c.— 60
7628.	c.— 60
7629.	c.— 60
7630.	c.— 60
7631.	c.— 60
7632.	c.— 60
7633.	— 60
7633.	c.— 60
7634.	c.— 60
7635.	c.— 60
7636.	c.— 60
7637.	c.— 60
7638.	c.— 60
7639.	c.— 60
7640.	c.— 60
7641.	c.— 60
7642.	c.— 60
7643.	c.— 60
7644.	c.— 60
7645.	c.— 60
7646.	c.— 60
7647.	— 60
7647.	c.— 60
7648.	c.— 60
7649.	c.— 60
7650.	c.— 60
7651.	c.— 60
7652.	c.— 60
7653.	c.— 60

NUMEROS	PESOS
7654.	c.— 60
7655.	c.— 60
7656.	c.— 60
7657.	c.— 60
7658.	c.— 60
7659.	—100
7659.	c.— 60
7660.	c.— 60
7661.	c.— 60
7662.	c.— 60
7663.	c.— 60
7664.	— 60
7664.	c.— 60
7665.	c.— 60
7666.	c.— 60
7667.	c.— 60
7668.	— 60
7668.	c.— 60
7669.	c.— 60
7670.	c.— 60
7671.	c.— 60
7672.	c.— 60
7673.	c.— 60
7674.	c.— 60
7675.	c.— 60
7676.	c.— 60
7677.	— 60
7677.	c.— 60
7678.	c.— 60
7679.	c.— 60
7680.	c.— 60
7681.	c.— 60
7682.	c.— 60
7683.	c.— 60
7684.	— 60
7684.	c.— 60
7685.	c.— 60
7686.	c.— 60
7687.	c.— 60
7687.	a. 120
7688.	5,000
7689.	p. 120
7689.	c.— 60
7690.	c.— 60
7691.	c.— 60
7692.	c.— 60
7693.	c.— 60
7694.	c.— 60
7695.	c.— 60
7696.	c.— 60
7697.	c.— 60
7698.	c.— 60
7699.	c.— 60
7700.	c.— 60
7706.	— 60
7735.	— 60
7739.	— 60
7783.	— 60
7800.	— 60
7810.	— 60
7842.	— 60
7860.	— 60
7861.	— 60
7873.	—500
7893.	— 60
7901.	— 60
7912.	— 60
7918.	t. 500
7927.	— 60
7954.	— 60
7976.	— 60
7983.	— 60
7984.	— 60
7992.	— 60
7997.	—500
OCHO MIL	
8003.	— 60
8062.	— 60
8084.	— 60
8087.	— 60
8107.	— 60
8111.	— 60
8115.	— 60
8135.	— 60
8179.	— 60

NUMEROS	PESOS
8186.	— 60
8196.	— 60
8217.	— 60
8250.	— 60
8254.	— 60
8270.	— 60
8273.	— 60
8289.	— 60
8305.	— 60
8309.	— 60
8312.	— 60
8314.	— 60
8337.	— 60
8338.	— 60
8341.	—100
8354.	— 60
8356.	— 60
8357.	— 60
8358.	— 60
8372.	— 60
8427.	— 60
8439.	— 60
8454.	t. 1,500
8468.	— 60
8474.	— 60
8492.	— 60
8494.	— 60
8506.	— 60
8507.	— 60
8534.	— 60
8537.	— 60
8540.	— 60
8544.	— 60
8552.	— 60
8554.	— 60
8555.	— 60
8604.	— 60
8611.	— 60
8623.	— 60
8638.	— 60
8688.	t. 200
8718.	— 60
8719.	— 60
8729.	— 60
8730.	— 60
8776.	— 60
8781.	— 60
8794.	— 60
8800.	— 60
8807.	— 60
8850.	— 60
8858.	— 60
8864.	— 60
8867.	— 60
8880.	— 60
8903.	— 60
8918.	— 60
8918.	t. 500
8920.	— 60
8962.	— 60
8976.	— 60
8983.	— 60
8987.	— 60
8996.	— 60
8998.	— 60
NUEVE MIL	
9001.	— 60
9004.	— 60
9025.	— 60
9027.	— 60
9030.	— 60
9037.	— 60
9041.	— 60
9070.	— 60
9074.	— 60
9079.	— 60
9084.	— 60
9094.	— 60
9110.	— 60
9120.	— 60
9127.	— 60
9134.	— 60
9161.	—100
9163.	— 60
9168.	— 60
9176.	— 60
9185.	— 60
9194.	— 60
9221.	— 60

NUMEROS	PESOS
9254.	— 60
9279.	— 60
9293.	— 60
9307.	— 60
9316.	— 60
9331.	— 60
9336.	— 60
9362.	— 60
9366.	— 60
9368.	— 60
9369.	— 60
9422.	— 60
9439.	— 60
9440.	— 60
9443.	— 60
9454.	t. 1,500
9559.	— 60
9579.	— 60
9629.	— 60
9640.	— 60
9642.	— 60
9688.	t. 200
9695.	— 60
9706.	— 60
9708.	— 60
9742.	— 60
9753.	— 60
9781.	— 60
9793.	— 60
9801.	— 60
9808.	— 60
9818.	— 60
9829.	— 60
9854.	— 60
9867.	—100
9874.	— 60
9891.	— 60
9896.	— 60
9912.	— 60
9915.	— 60
9918.	t. 500
9944.	— 60
9960.	— 60
DIEZ MIL	
10003.	— 60
10086.	— 60
10090.	— 60
10106.	— 60
10108.	— 60
10119.	— 60
10157.	— 60
10177.	— 60
10206.	— 60
10258.	— 60
10275.	— 60
10318.	— 60
10320.	— 60
10391.	— 60
10410.	— 60
10423.	— 60
10432.	— 60
10439.	— 60
10454.	t. 1,500
10455.	— 60
10466.	— 60
10470.	— 60
10473.	— 60
10480.	— 60
10494.	— 60
10538.	— 60
10550.	— 60
10553.	— 60
10561.	— 60
10666.	— 60
10671.	— 60
10679.	—100
10688.	t. 200
10691.	— 60
10694.	— 60
10725.	— 60
10759.	— 60
10779.	— 60
10804.	— 60
10805.	— 60
10823.	— 60
10877.	— 60

NUMEROS	PESOS
10879.	— 60
10896.	— 60
10903.	— 60
10906.	— 60
10918.	t. 500
10931.	— 60
ONCE MIL	
11001.	— 60
11002.	— 60
11030.	— 60
11046.	— 60
11053.	— 60
11079.	— 60
11091.	—100
11104.	— 60
11108.	— 60
11176.	— 60
11204.	— 60
11223.	— 60
11231.	— 60
11240.	— 60
11246.	— 60
11249.	— 60
11250.	— 60
11262.	— 60
11287.	— 60
11303.	— 60
11319.	— 60
11325.	—500
11329.	— 60
11350.	— 60
11351.	— 60
11361.	— 60
11387.	— 60
11389.	— 60
11401.	c.— 60
11402.	— 60
11402.	c.— 60
11403.	c.— 60
11404.	c.— 60
11405.	c.— 60
11406.	c.— 60
11407.	c.— 60
11408.	c.— 60
11409.	c.— 60
11410.	c.— 60
11411.	c.— 60
11412.	c.— 60
11413.	— 60
11413.	c.— 60
11414.	c.— 60
11415.	c.— 60
11416.	c.— 60
11417.	c.— 60
11418.	— 60
11418.	c.— 60
11419.	c.— 60
11420.	c.— 60
11421.	c.— 60
11422.	c.— 60
11423.	c.— 60
11424.	c.— 60
11425.	c.— 60
11426.	c.— 60
11427.	c.— 60
11428.	c.— 60
11429.	c.— 60
11430.	c.— 60
11431.	c.— 60
11432.	c.— 60
11433.	c.— 60
11434.	c.— 60
11435.	— 60
11435.	c.— 60
11436.	— 60
11436.	c.— 60
11437.	c.— 60
11438.	c.— 60
11439.	c.— 60
11440.	c.— 60
11441.	c.— 60
11442.	c.— 60
11443.	c.— 60
11444.	c.— 60
11445.	c.— 60
11446.	c.— 60
11447.	c.— 60
11448.	c.— 60

NUMEROS	PESOS
11449.	c.— 60
11450.	c.— 60
11451.	c.— 60
11452.	c.— 60
11453.	c.— 60
11453.	a. 500
11454.	70,000
11455.	p. 500
11455.	c.— 60
11456.	c.— 60
11457.	c.— 60
11458.	c.— 60
11459.	c.— 60
11460.	c.— 60
11461.	— 60
11461.	c.— 60
11462.	c.— 60
11463.	c.— 60
11464.	c.— 60
11465.	c.— 60
11466.	c.— 60
11467.	c.— 60
11468.	c.— 60
11469.	c.— 60
11470.	c.— 60
11471.	c.— 60
11472.	c.— 60
11473.	c.— 60
11474.	c.— 60
11475.	c.— 60
11476.	c.— 60
11477.	c.— 60
11478.	c.— 60
11479.	c.— 60
11480.	c.— 60
11481.	c.— 60
11482.	c.— 60
11483.	c.— 60
11484.	c.— 60
11485.	c.— 60
11486.	c.— 60
11487.	c.— 60
11488.	c.— 60
11489.	c.— 60

NUMEROS	PESOS
11490.	c.— 60
11491.	c.— 60
11492.	c.— 60
11493.	c.— 60
11494.	c.— 60
11495.	c.— 60
11496.	c.— 60
11497.	c.— 60
11498.	c.— 60
11499.	c.— 60
11500.	c.— 60
11516.	— 60
11537.	— 60
11538.	— 60
11549.	— 60
11552.	— 60
11581.	— 60
11591.	— 60
11594.	— 60
11605.	— 60
11609.	— 60
11613.	— 60
11636.	— 60
11659.	— 60
11680.	— 60
11688.	— 60
11688.	t. 200
11694.	— 60
11708.	— 60
11712.	— 60
11732.	— 60
11761.	— 60
11768.	— 60
11775.	— 60
11793.	— 60
11812.	— 60
11842.	— 60
11898.	— 60
11902.	— 60
11918.	t. 500
11925.	— 60
11937.	— 60
11995.	— 60
11999.	— 60

NUMEROS	PESOS
DOCE MIL	
12006.	— 60
12011.	— 60
12013.	— 60
12024.	— 60
12028.	— 60
12030.	— 60
12063.	— 60
12080.	— 60
12104.	— 60
12108.	— 60
12113.	— 60
12154.	—100
12166.	— 60
12170.	— 60
12171.	— 60
12173.	— 60
12180.	— 60
12191.	— 60
12192.	— 60
12224.	— 60
12229.	— 60
12260.	— 60
12324.	— 60
12440.	— 60
12446.	— 60
12454.	t. 1,500
12488.	— 60
12496.	— 60
12516.	— 60
12553.	— 60
12574.	— 60
12588.	— 60
12597.	— 60
12616.	— 60
12620.	— 60
12645.	— 60
12674.	— 60
12675.	— 60
12680.	—100
12688.	t. 200
12712.	— 60
12713.	— 60
12763.	— 60

NUMEROS	PESOS
12768.	— 60
12769.	— 60
12775.	— 60
12780.	— 60
12783.	— 60
12788.	— 60
12790.	— 60
12792.	— 60
12795.	— 60
12814.	— 60
12853.	— 60
12859.	— 60
12868.	— 60
12880.	— 60
12887.	— 60
12918.	t. 500
12920.	— 60
12949.	— 60
12951.	— 60
12990.	— 60
TRECE MIL	
13021.	— 60
13024.	— 60
13069.	— 60
13110.	— 60
13111.	—500
13122.	— 60
13134.	— 60
13147.	— 60
13170.	— 60
13175.	— 60
13176.	— 60
13210.	— 60
13223.	— 60
13239.	—500
13248.	— 60
13262.	— 60
13280.	— 60
13297.	— 60
13308.	— 60
13320.	— 60
13321.	— 60
13381.	— 60

NUMEROS	PESOS
13438.	— 60
13454.	t. 1,500
13477.	— 60
13478.	— 60
13493.	— 60
13525.	— 60
13537.	— 60
13545.	— 60
13561.	— 60
13570.	—500
13574.	— 60
13581.	— 60
13600.	— 60
13615.	— 60
13620.	— 60
13637.	— 60
13688.	t. 200
13691.	— 60
13703.	— 60
13704.	— 60
13746.	— 60
13748.	— 60
13752.	— 60
13797.	— 60
13809.	— 60
13865.	— 60
13874.	— 60
13876.	— 60
13882.	— 60
13890.	— 60
13906.	— 60
13918.	— 60
13918.	t. 500
13923.	— 60
13948.	— 60
13950.	— 60
13984.	— 60
13989.	— 60
CATORCE MIL	
14025.	— 60
14027.	— 60
14060.	— 60
14070.	—100

NUMEROS	PESOS
14129.	— 60
14149.	— 60
14165.	— 60
14167.	— 60
14174.	— 60
14211.	— 60
14236.	— 60
14237.	— 60
14247.	— 60
14289.	— 60
14300.	— 60
14322.	— 60
14323.	— 60
14334.	— 60
14336.	— 60
14337.	— 60
14347.	— 60
14374.	— 60
14429.	— 60
14433.	— 60
14444.	— 60
14449.	— 60
14454.	t. 1,500
14479.	— 60
14513.	— 60
14559.	— 60
14595.	— 60
14614.	— 60
14626.	— 60
14633.	— 60
14646.	— 60
14662.	— 60
14688.	t. 200
14728.	— 60
14734.	— 60
14737.	— 60
14756.	— 60
14776.	— 60
14815.	— 60
14855.	— 60
14866.	— 60
14918.	t. 500
14920.	— 60
14944.	— 60
14956.	— 60

NUMEROS	PESOS
QUINCE MIL	
15004.	— 60
15064.	— 60
15098.	— 60
15111.	— 60
15118.	— 60
15128.	— 60
15132.	— 60
15133.	— 60
15236.	— 60
15248.	— 60
15252.	— 60
15262.	— 60
15285.	— 60
15360.	— 60
15362.	— 60
15376.	— 60
15418.	— 60
15447.	— 60
15454.	t. 1,500
15457.	— 60
15458.	— 60
15467.	— 60
15468.	— 60
15495.	— 60
15516.	— 60
15585.	— 60
15595.	— 60
15606.	— 60
15626.	— 60
15669.	— 60
15688.	t. 200
15696.	— 60
15739.	— 60
15757.	— 60
15764.	— 60
15783.	— 60
15835.	— 60
15837.	— 60
15845.	— 60
15882.	— 60
15895.	— 60
15904.	— 60
15918.	t. 500

NUMEROS	PESOS
15921.	— 60
15926.	— 60
15928.	— 60
15960.	— 60
15965.	— 60
15970.	— 60
DIECISEIS MIL	
16000.	— 60
16056.	— 60
16088.	— 60
16100.	— 60
16143.	— 60
16156.	— 60
16157.	— 60
16194.	— 60
16207.	— 60
16228.	— 60
16265.	— 60
16276.	— 60
16285.	—100
16286.	— 60
16356.	— 60
16368.	— 60
16376.	— 60
16380.	— 60
16386.	— 60
16394.	— 60
16406.	— 60
16415.	— 60
16434.	— 60
16444.	— 60
16454.	t. 1,500
16475.	— 60
16476.	— 60
16488.	— 60
16495.	— 60
16548.	— 60
16561.	—100
16576.	— 60
16594.	— 60
16618.	— 60
16651.	— 60
16688.	t. 200
16691.	— 60

NUMEROS	PESOS
16723.	— 60
16739.	— 60
16741.	— 60
16757.	— 60
16883.	— 60
16892.	— 60
16898.	— 60
16918.	t. 500
16941.	— 60
16947.	— 60
16958.	— 60
16988.	— 60
16997.	— 60
DIECISIETE MIL	
17029.	— 60
17079.	— 60
17120.	— 60
17124.	— 60
17149.	— 60
17151.	— 60
17175.	— 60
17185.	— 60
17187.	— 60
17189.	— 60
17241.	— 60
17262.	— 60
17265.	— 60
17275.	—500
17283.	— 60
17288.	— 60
17299.	— 60
17310.	— 60
17344.	— 60
17390.	— 60
17439.	— 60
17444.	— 60
17454.	t. 1,500
17458.	— 60
17495.	— 60
17497.	—100
17517.	— 60
17529.	— 60
17538.	— 60

NUMEROS	PESOS
17578.	— 60
17611.	— 60
17639.	— 60
17640.	— 60
17654.	— 60
17666.	— 60
17678.	— 60
17688.	t. 200
17694.	— 60
17697.	— 60
17706.	— 60
17739.	— 60
17751.	— 60
17764.	— 60
17767.	— 60
17769.	— 60
17781.	— 60
17849.	— 60
17859.	— 60
17905.	— 60
17918.	t. 500
17920.	— 60
17931.	— 60
17937.	— 60
17954.	— 60
17969.	— 60
17976.	— 60
17985.	— 60
DIECIOCHO MIL	
18020.	— 60
18022.	— 60
18042.	— 60
18061.	— 60
18077.	— 60
18105.	—100
18128.	— 60
18144.	— 60
18181.	— 60
18198.	— 60
18233.	— 60
18259.	— 60
18269.	— 60
18307.	— 60

NUMEROS	PESOS
18308.	— 60
18311.	— 60
18333.	— 60
18381.	— 60
18393.	— 60
18394.	— 60
18398.	—100
18403.	— 60
18407.	—100
18415.	— 60
18416.	— 60
18449.	— 60
18454.	t. 1,500
18476.	— 60
18486.	— 60
18499.	— 60
18537.	— 60
18545.	— 60
18558.	— 60
18578.	— 60
18580.	— 60
18589.	— 60
18597.	— 60
18603.	— 60
18688.	t. 200
18693.	— 60
18743.	— 60
18744.	— 60
18767.	— 60
18778.	— 60
18804.	— 60
18814.	— 60
18828.	— 60
18829.	— 60
18866.	— 60
18877.	— 60
18887.	— 60
18892.	— 60
18897.	— 60
18918.	t. 500
18952.	— 60
18964.	— 60
18984.	— 60

El premio de $70,000 ha correspondido al número 11454.

Las 2 aproximaciones anterior y posterior al Primer premio han correspondido a los números 11453 y 11455.

Las 99 aproximaciones a la centena del Primer premio han correspondido a los números del 11401 al 11453 y del 11455 al 11500.

El premio de $10,000 ha correspondido al número 3918.

Las 2 aproximaciones anterior y posterior al Segundo premio han correspondido a los números 3917 y 3919.

Las 99 aproximaciones a la centena del Segundo premio han correspondido a los números del 3901 al 3917 y del 3919 al 4000.

El premio de $5,000 ha correspondido al número 7688.

Las 2 aproximaciones anterior y posterior al Tercer premio han correspondido a los números 7687 y 7689.

Las 99 aproximaciones a la centena del Tercer premio han correspondido a los números del 7601 al 7687 y del 7689 al 7700.

Los 18 premios de $1,500 cada uno, han correspondido a todo billete cuyas tres últimas cifras coincidan con las del premio de $70,000, número 11454.

Los 18 premios de $ 500 cada uno, han correspondido a todo billete cuyas tres últimas cifras coincidan con las del premio de $10,000, número 3918.

Los 18 premios de $ 200 cada uno, han correspondido a todo billete cuyas tres últimas cifras coincidan con las del premio de $5,000, número 7688.

El siguiente Sorteo No. 1160, extraordinario, se celebrará el día 5 de Julio de 1939 y constará de 20,000 billetes a $17 el entero dividido en centésimos a 17 centavos cada fracción.

Lo que se publica para general conocimiento.--La Habana, 28 de Junio de 1939.

REPUBLICA DE CUBA LOTERIA NACIONAL DIRECCION GENERAL

Antonio Rodríguez

DIRECTOR GENERAL, P. S.

Imprenta y Librería "LA MODERNA POESIA" - Obispo y Bernaza - Habana

NO ENTREGA LA NIÑA

Filiberta Timotea Mazorra, de 34 años, vecina de Palma 152, informó en la Policía Judicial que es madre natural de la menor Enna Inés Mazorra, la que hubo de entregar por su situación económica a su tía Isidora Mazorra, vecina de Yumurí, en el reparto San José. Ahora Filiberta pretende poner en un colegio a dicha menor y su tía Isidora se niega a hacerle entrega de la pequeña.

Sorteo Extraordinario de Julio 5

Hágase rico comprándonos por **$18.00** *el "gordo"*

3 GRANDES PREMIOS, y además...

$1,500 a los 3 terminales del 1º **$500** a los 3 terminales del 2º

$200 a los 3 terminales del 3º

1,419 oportunidades con $213,800 *a repartir en premios*

Servimos también BOLETOS DE BENEFICENCIA SERIE 3-C.

PRECIOS ESPECIALES A REVENDEDORES DE TODA LA REPUBLICA.

"LA DICHOSA" COMPAÑIA CENTRAL, OBISPO Y COMPOSTELA.—TELEFONO A-6770.—APARTADO, 748. HABANA.

Antigua de Pellón

SUCURSALES:

MONTE, ESQUINA A ZULUETA. TELEFONO M-5335.
MONTE. ESQUINA A BELASCOAIN. TELEFONO M-5775.
NUMEROS QUE TENEMOS PARA LA VENTA, EN NUESTRAS SUCURSALES, DEL PRESENTE SORTEO:

78	3621	7139	10672	13315	17019
341	3984	7668	10101	13554	17788
592	4766	7835	10398	13731	17905
888	4015	8156	11619	14492	18076
1033	4272	8429	11982	14235	18339
1509	5733	8980	11403	14886	18600
1862	5556	8235	11788	14041	19231
2103	5317	9221	12764	15147	19537
2400	6898	9790	12013	15676	19860
2674	6217	9947	12270	15803	16154
3405	6484			16988	16417

Teniente Rey y San Ignacio **Peña y Vega** Apartado 408 Tlf-M1232

CAMBIAMOS PREMIOS MAYORES

Servimos pedidos al interior, desde una fracción, incluyéndonos franqueo.
SORTEO EXTRAORDINARIO DE $75,000.00
AL PRECIO CORRIENTE, CON
$1,500.00, $500.00 y $200.00 PARA LAS TRES ULTIMAS CIFRAS DE LOS GRANDES.
COMPRE SUS BILLETES EN LA «ANTIGUA DE PELLON».

SAN JOSE Y ZULUETA, BAJOS DEL CENTRO ASTURIANO.

MERCANTIL NACIONAL, S. A.
BILLETES DE LOTERIA

TELEFONOS:
A-9833
M-1877
APTDO. 2363
Telégrafo
Luismir

VENDEMOS BOLETOS DE CENTENA AL MAS BAJO PRECIO
Los servimos rápidamente a cualquier lugar de la República, en la cantidad que se nos pida.

YA TENEMOS A LA VENTA LOS BILLETES DEL SORTEO EXTRAORDINARIO NUMERO 1,160, QUE SE JUGARA EL DIA 5 DE JULIO.

LOS DETALLISTAS DE CARNE SOLICITAN LA REGULACION DE LAS LICENCIAS COMERCIALES

Una comisión de esos elementos de valer, visitó al Dr. Buttari, haciéndole entrega de un extenso memorándum. Se proponen evitar la competencia desleal que perjudica

En la tarde de ayer se entrevistó con el secretario de Comercio doctor Edgardo Buttari, una comisión de la Asociación Nacional de Detallistas de Carne, compuesta por los señores Eduardo Teijelo, Rafael Fernández, José González, José Ferrer y Julián Rodríguez, asesorada por el doctor Octavio Cubilla, Letrado Consultor de esa entidad, tratando acerca de los diversos problemas que confrontan los comerciantes dedicados a la venta de carne, los cuales están siendo objeto de intensa competencia desleal por parte de otros minoritarios a los que nadie consigue castigar.

Los comisionados entregaron al doctor Buttari un memorándum en el que figuran los detalles que motivan la crisis que sufren los propietarios de casillas de carne, haciendo constar que la competencia desleal que sufren perjudica no sólo al comerciante cumplidor de las leyes, sino también a los intereses del Estado, Provincia y Municipio por la poca seguridad en el pago de los impuestos por una clase comercial que está en ruina. Solicitan la cooperación del doctor Edgardo Buttari para poner coto a dicha situación.

Indican en su escrito que regulando las licencias comerciales en ese giro, se evitará la citada competencia, siempre ruinosa contribuyéndose a elevar el nivel económico y el prestigio comercial de los detallistas de carne. Además se logrará que el Estado, Provincia y Municipio, recauden en tiempo y forma sus impuestos y contribuciones, aumentándose la recaudación de cada Departamento, pues el exceso de licencias comerciales no beneficia al Erario Público, Público, porque si aparentemente existen mayor numero de contribuyentes, los mismos tienen poco volumen de negocios, con lo que se produce como consecuencia el fenómeno fiscal de «que a mayor número de contrtibuyentes menor cantidad en la recaudación».

Dicen que si se regulan las licencias comerciales, se puede tener la seguridad, los comerciantes del giro de carne que se sostengan, obtendrán una razonable y decorosa utitlidad, que les permitan satisfacer sus necesidades y cumplir sus deberes de contribuyentes en todos sus aspectos.

También hacen consideraciones sobre el cumplimiento de las Ordenanzas Sanitarias, en las carnicerías,

El doctor Buttari prometió a sus visitantes ocuparse del problema, ordenando que la Inspección General del Departamento, actúe en la parte que le compete. Solicitará el apoyo del Secretario de Sanidad, para que se cumplan las Ordenanzas Sanitarias.

El doctor Buttari prometió propugnar las medidas necesarias para solucionar los problemas que hoy confrontan los expendedores de carne.

Desea ampliar sus negocios

La entidad denominada «Unión de Comerciantes e Industriales S. A.» que actualmente está autorizada para operar en el ramo de seguros contra accidentes del trabajo, ha acordado ampliar sus operaciones al ramo de riesgos y accidentes, presentando en la Dirección de Seguros de la Secretaría de Comercio, la oportuna solicitud, con la que acompaña los documentos correspondientes, y ofrece constituir en la Tesorería General de la República, el correspondiente depósito de 25 mil pesos, en Bonos del Estado Cubano, de acuerdo con las disposiciones legales vigentes en la materia.

Dos individuos, uno de ellos recién amnistiado, se dedicaban a exigir dinero a comerciantes de Marianao

Uno de ellos simuló ser un perseguido de la justicia y pidió a su víctima que lo escondiera. Un abogado sufre lesiones al atropellarlo un Omnibus Aliados en ese pueblo

MARIANAO, Junio 28. DIARIO, Habana.—Esta tarde el teniente Andrés Amoedo Arredondo, al mando de la Tercera Estación de Policía del Reparto Almendares, y el vigilante 297, Julián Díaz, cumpliendo órdenes del comandante Julio Prats, Jefe de la Sección Quinta, se personaron en el domicilio de Ignacio Sánchez Leal, natural de México, de 52 años de edad, dueño de la fábrica de perfumes «Kolynos», vecino de D y Fuentes, en Buena Vista, al que dos sujetos de la raza blanca, jóvenes, bien vestidos, invocando el nombre del comandante Sainz de la Peña, visitaron, y después de estar con él, le manifestaron que eran miembros de la Joven Cuba y que uno de ellos era prófugo de la justicia, por lo que venían a suplicarle que lo escondiera en su casa. Al negarse él a esa petición le dijeron que tenía que entregarles algún dinero para poderse embarcar al extranjero.

El teniente Amoedo en sus pesquisas pudo conocer el tipo de los desconocidos, sorprendiéndolos en el momento en que le exigían también dinero al comerciante Daniel Cobos Rodríguez, natural de España, de 45 años de edad, y propietario del establecimiento de víveres situado en la calle Calzada de Columbia y Cuatro. Los detenidos fueron llevados a la Tercera Estación donde dijeron nombrarse Fernando Abreus Pérez, natural de la Habana, de 28 años de edad y vecino de Obispo 521, y Carlos Angel González Pérez, natural de Nuevitas, de 27 años de edad, residente en Apodaca 305. Manifestó uno que era estudiante, y periodista el otro, cosas que no se han podido comprobar hasta ahora. Los acusados ingresaron en el vivac de Marianao, a la disposición del Juez de Instrucción. El verdadero nombre de Carlos es Carlos González Arrebola, complicado en el atraco de Crusellas y de Gener, siendo amnistiado, según comprobó el comandante Prats.

Sorprendidos fumando cigarros de mariguana

El guarda-jurado Valdés García y el vigilante Evaristo Ramírez, detuvieron a Armando Valdés García, de la Habana, de 28 años de edad, vecino de Aguila 828; a Agustín López del Santo, natural de Morón, de 35 años de edad, residente en San Lázaro 410; a Luis Maleta Nerey, natural de Manzanillo, de 25 años de edad, vecino de Neptuno 309; a Luis Menéndez Larramendi, de 25 años de edad, vecino de San Rafael 1218 y a Manuel de Jesús Arias Almeida, natural de Manzanillo, de 28 años de edad, sargento del Cuerpo de Cultura del Ejército, vecino de Neptuno 309, quienes fueron detenidos en los kioscos de la Playa en la calle Quinta Avenida y Avenida de Grau, fumando cigarros de mariguana. Valdés García tiró el cigarrillo al suelo, siendo recogido por Arias Almeida al notar la presencia de la Policía. Presentados en la Casa de Socorro, fueron reconocidos por los médicos de guardia, certificando que Valdés García presentaba síntomas de haber fumado mariguana no así los otros. Jesús Arias Almeida, sargento, fué trasladado en calidad de detenido al Escuadrón 4 de La Lisa, para ser presentado al Juez de Instrucción. Del caso se le dió cuenta a las autoridades militares.

Desapareció un menor desde el domingo

Enrique Betancourt Amos, de 18 años de edad, que estaba en la Academia Pittman, en Arroyo Arenas desde el domingo pasado se fugó de la escuela, ignorándose su paradero. La denuncia la formuló en la Segunda Estación, su hermano Adán de los mismos apellidos y vecino de Armas, 5.

Licencias de fabricación en Marianao

Por el Departamento de Fomento se expidieron en la mañana de hoy licencias de fabricación a las siguientes personas: Antonio López en la calle 36 entre Tercera y Quinta; Ramón Fernández Fernández en Luisa Quijano y Concepción; Consuelo Castro, en la calle Central, Reparto Angeles; Ramón Pérez, en la calle O-Farrill; Secundino Rodríguez en Federico E. Romón, y Pedro Martín. Se le concedió el habitable a las casas de Marcos Tirado y Alberto M. de Ayala. Fueron denegadas las licencias de Guillermina Rodríguez Mateo, por no ajustarse a las ordenanzas municipales.

Inducía a la criada a robar, siendo detenidos

El vigilante Valdés Brito, cumpliendo órdenes del comandante J. Prats, se personó en el domicilio del doctor Edmundo Potts Escarrá, natural de la Habana, de 34 años de edad y vecino de B No. 33, en el Reparto Almendares, el que ordenó la detención de la joven sirvienta Dolores Valcárcel Pérez, de 18 años de edad y vecina de Avenida Primera, entre 5 y 6, Buena Vista. La muchacha confesó a la policía que su novio, César García Llanes, empleado de la C.M.O.A., la inducía a robar, habiéndole hurtado 200 pesos en efectivo y prendas cuyo valor no puede apreciar por el momento. El vigilante Valdés Brito detuvo a César García, ingresándolo, al mismo tiempo que a su novia, en el vivac, a la disposición del Juez de Instrucción.

Abogado arrollado por un ómnibus

En la calle Luisa Quijano y Real, al apearse de un ómnibus de la ruta 22 y al atravesar la calle, fué arrollado por el ómnibus de la ruta 50 número 56027, el abogado Raúl Barroso Ortega, natural de Martí de 35 años de edad, vecino de Belascoaín 659 en la Habana. Fué conducido a la Casa de Socorro por el vigilante Rubén Domínguez, siendo asistido por el Dr. Sardiñas de escoriaciones y de la fractura del brazo izquierdo, de carácter grave. Detenido el chofer, dijo nombrarse Félix Romero Domínguez, natural de la Habana, de 27 años de edad, vecino de Wajay. Declaró que el Dr. Barroso atravesó inesperadamente la calle y a pesar de los esfuerzos que hizo, lo alcanzó, pasándole la rueda delantera por el cuerpo. El Dr. Barroso dijo que el accidente fué casual.

Un galán desdeñado quiere darle muerte

Georgina Pujol Lazo, natural de la Habana, de 23 años de edad, vecina de San Manuel s.n., denunció que Rogelio Carlés Martínez, vecino de Armas 5, al negarse ella a reanudar las relaciones, la amenaza constantemente de muerte, y temiendo realice las mismas, pide protección a las autoridades. — A. Martínez, Corresponsal.

ACUSADO DE ESTAFA

Contrey Wilson, vecino del hotel situado en Prado y Dragones, fué detenido por acusarlo el dueño, Antonio Villanueva Rivera, de haberle abonado el hospedaje con un cheque falso.

REDACTADO EL PROYECTO DE REGLAMENTO PARA LA ENTRADA DE INMIGRANTES

El doctor Oscar Barceló, jefe del despacho de la Dirección General de Consultoría, ha redactado el proyecto de decreto-reglamento sobre inmigración, modificando o dejando sin efecto los anteriores números 55 y 937. Este decreto comprende preceptos tomados de todos los cuerpos legales existentes, incluyendo la Ley de extranjería. Ya ha sido aprobado por los Secretarios de Estado Trabajo y Educación, encontrándose en poder del Secretario de Hacienda para llevarlo a la firma presidencial.

El doctor Barceló está terminando también el estudio de otros reglamentos, entre ellos el de alcoholes y licores, que de un momento a otro elevará al doctor Ochotorena.

¿ES CIERTO QUE SE TRATA DE UNA VENGANZA?

Estela Rivero Fernández, vecina de Jovellar 24, acusó en la Secreta a su ex amante Norberto Inocencio Torres, vecino de Lamparilla 457 de haberle dicho personalmente y por medio del teléfono que la «picaría» si salía a la calle, aunque la custodiara la policía.

Torres al ser arrestado, manifestó que no es la primera vez que Estela lo acusa y lleva al Juzgado, lo que realiza por venganza ante el desprecio de él.

Dos Comprimidos **5c.** **ABELLA** de Cabeza, Muelas, Oídos, Periódicos, Gripe, Fiebre, Malestar General.
Dosis: UN comprimido «Enemigo del dolor»

M:E.C.D. 2016

LA ISLA

VENDIO EL 7688, PREMIADO EN $5,000.
Para el sorteo del miércoles, día 5, tenemos a su disposición los $75,000 del GORDO.
Compre sus Billetes de Lotería y Boletos de Beneficencia en "LA ISLA".

LA CASA DE LA BUENA SUERTE
GALIANO Y SAN RAFAEL.—LA HABANA.

LOS CABALLEROS DE COLON OFRECEN AL JOVEN CATOLICO EL TRIUNFO DE LA VERDADERA SENDA

(A LOS RECIEN GRADUADOS DE LOS COLEGIOS CATOLICOS)

Hacia el triunfo.

...l hombre que persigue el triunfo ...r sí solo, nunca lo alcanzará. aun...e su ambición sea mucha, su ...ergía grande y el campo elegido ...ra sus actividades sea tan amplio ...mo el mundo.

Si él va solo, nunca llegará a la ...eta.

Puede empezar a subir por el pri...er peldaño de la escalera, pero con ...da su determinación, seguridad y ...rseverancia no seguirá subiendo ...n la ayuda del estímulo de otra ...rsona.

La determinación sola nunca ha ...nado la victoria. La perseverancia ...la nunca ha hecho grande a un ...mbre. La ambición personal y la ...ergía, tanto actuando separadas ...mo juntas, nunca han conquista... las alturas por ellas mismas.

Cuando un hombre triunfa en ...alquier causa, en cualquier juego, ...a sea en el aula, el estudio, la ofi...na, el taller y todas las activida...des de la vida, triunfa por la ayuda ...e otros, no por sí solo.

Triunfa con otros.

Tal es la vida. Así tendrá que ser ...sta el fin. Dependemos de otros, ...esitamos de otros.

Siempre que la civilización da se...ñales de trastornos, vemos esta ver...dad de una manera palpable. Conocemos entonces que los hombres tratan de ir solos.

Uno puede estar amontonando una gran fortuna, otro acaparando el azúcar o el oro, otro planeando la conquista del poder en el Estado, la industria o las finanzas.

Pero ¿qué ocurre? El desastre, la culpa, la desilusión.

La sociedad lo está pagando hoy. Sí, todos estamos pagando personalmente el precio de la ambición de los hombres de ir solos.

Así vemos el valor de la camaradería y la fraternidad. Así sentimos la urgencia y la necesidad de aquella compañía que da a todos los hombres los exquisitos contactos de asociación donde el carácter la ambición, la energía, la perseverancia y la confianza propia reciben el estímulo y el ímpetu para triunfar en todos sentidos.

Los Caballeros de Colón ofrecen al joven católico esta oportunidad de oro, pero en la verdadera senda.

En el local social del Consejo San Agustín No. 1390 de la Orden, Galiano 212, altos, entre Concordia y Virtudes, pueden pedirse folletos e informes de la organización colombina. La cuota para menores de 26 años es de 75 centavos mensuales.

Las afiliaciones

...fras de importancia en Santiago de Cuba

SANTIAGO DE CUBA, junio 28. (Por telégrafo, al DIARIO.)—El re...ltado totalde las afiliaciones en ...a ciudad es el siguiente:

...beral	10.344
...acionalista	6.568
... Republicano	5.139
...njunto	4.435
... Republicana	3.953
...alista	3.855
...pular	3.544
... Revolucionaria	2.719
...munista	2.550
...téntico	2.540
...BC	1.574
...rario	286
...tal	47.807

La Junta Municipal Electoral se ...cuentra haciendo depuración en ...s duplicidades.—**García**, Corres...nsal.

...o que dicen las oficinas políticas en Santa Clara.

Según los datos suministrados en ...s oficinas provinciales de lor par...dos políticos, el resultado final de ...s aficiliaciones ha sido, en la pro...ncia villareña, el siguiente:

... Republicano	81.572
...beral	78.783
...cionalista	62.777
...njunto	55.210
...téntico	48.709
...alista	23.734
... Republicana	20.277
...BC	13.681
... Revolucionaria	12.410
...munista	10.846
...rario	4.666
...pular	1.373

CAMAGUEY

El gobernador provincial de Camagüey señor Roberto Pérez Lara ...s envía telegráficamente datos de ...iliaciones sobre el discutido tér...mino de Morón:

Nacionalistas, 8902; Liberales, 7790; Demócrata Republicano, 6002; Au...ténticos, 5702; Conjuntistas, 4634; ...alistas, 298; Unión Revoluciona...ria, 800; Comunistas, 837; Abeceda...rios, 850; Acción Republicana, 268; ...rarios, 80.

Los electores según el registro elec...toral son 30.393. Se han presentado ...iliaciones que suman 36.162, lo que ...roja 5,869 afiliaciones en demasía.

SANCTI SPIRITUS

El resultado de las afiliaciones de ...s partidos políticos, en el término ...e Sancti Spíritus, es el siguiente ...gún datos ofrecidos por la Junta ...unicipal Electoral de allí:

Demócrata Republicano	11.760
...beral	7.856
...téntico	5.653
...njunto	5.631
...ón Republicana	3.941
...cionalista	2.992
...alista	2.199
...ón Revolucionaria	1.451
...munista	1.262
...rario	1.020
A B C	874
Total de electores	40.735
Total de afiliaciones	44.640

ENCRUCIJADA

Demócrata Republicano	2.707
...beral	1.132
...ténticos	910
...cionalista	680
A B C	542
...njunto	342
...ón Revolucionaria	262
...ón Republicana	220
...alista	160
...munista	115
...rario	107

El resultado de las afiliaciones del ...rtido Demócrata Republicano, en ...a circunscripción de Sagua la Gran...de, es como sigue:

...ralillo	472
...cho Veloz	226
...mado de Güines	959
...nto Domingo	3350
...ua la Grande	2510
...entes	1035
...abazar	680
...rucijada	2707
Total	11,939

Visitaron al gobernador provincial ...merosos políticos de la provincia ...a Habana así como de los barrios ...esta ciudad, dándole cuenta del ...ultado de las afiliaciones naciona...les llevadas a cabo durante el pe...ríodo cerrado el domingo próximo ...ado. El señor Narciso Castilla, Je...fe nacionalista de Guanabacoa, dió ...noticia a los repórters de haber ...tado en primer lugar entre los ...tidos en lucha, el nacionalismo, ...iendo de cinco mil quinientas ...s inscripciones.

SE GRADUA DE AVIADOR EL PRESIDENTE DE LA ACADEMIA PONTIFICIA

ROMA, junio 28. (Havas).—El Reverendo Padre Agustín Gemelli, presidente de la Academia Pontificia de Ciencias y Rector de la Universidad Católica de ...ilan, recibió hoy su licencia de piloto aviador.

Crónica Social

Dominguita Maceo y Grajales Vda. del Tte. Coronel Romero

La dignísima hermana del Titán de Bronce, del glorioso Campeador por la independencia de Cuba.

Ha cumplido 88 años la venerada patriota.

Y hace 23 años que la República se honra con su presencia como símbolo de un pasado en que abundaron los puritanos del ideal que hoy sirve para lucir pintorescamente a tantos que borran con su conducta esos sublimes postulados que predicó Martí, en los días abyectos de la isla esclava.

Casi 40 años errante por los pueblos hospitalarios en que los Maceo se regaron después del Pacto del Zanjón, en que protestó pundonorosamente el libertador cubano, llega a Santiago de Cuba, la cuna de esos gladiadores insignes y se incorpora a su familia que la creían muerta en la emigración, como lo fué en Kingston, Jamaica, la excelsa Mariana Grajales, la madre prototipo de las madres de guerreros.

Baldomera Maceo Grajales, casada con el Tte. Coronel Magín Wilson, que murió en Monte Cristi, Santo Domingo, Rafael Maceo Grajales en las prisiones de España.

Al mes de hallarse en la patria amada traída por su hijo Antonio, éste fallece. Desconocida y pobre viene a la Habana y en casa de su sobrino Joseíto, hijo del bravo general José Maceo, hoy médico e importantísimo elemento en la política de Palma Soriano, le ofrece llenar el vacío de su Antonio querido y desde entonces la cuidó con amor, la mimó con ternuras y la proporcionó cuanto se logra conseguir con absoluto e inigualable y sorprendente desinterés.

Lo mismo en los momentos dificilísimos y amargos que ahora en que rodeada de su adorada hija Edelmira a Romero Maceo Vda. de Ulloa, con su crecida prole, nietos sobrinos, la colman de cariños en su lecho de vejez.

Todos la festejamos en este aniversario de su onomástico, con nosotros aunados al alborozo y disfrutando el grato placer de tenerla aún, a pesar de su estado delicadísimo y engañador, amigos que la veneran, que la quieren y que por su bienestar se interesan.

Primero almorzamos, luego comimos y en las horas de la noche una animada recepción, voluptuosa para la juventud y de impresiones reales y reflexiones tristes, epilogó el acto solemne y simpático en que enardecido el corazón con el influjo patriótico del acendrado amor que nos inspira Dominguita y las afectuosas relaciones que nos vinculan a esa reliquia sacrosanta del ayer casi olvidado.

Allí, en torno de la única superviviente de la familia heroica y ejemplar que dió a la guerra el austero y grande Marcos Maceo y la impetuosa sacerdotisa del patriotismo Mariana Grajales, y que en su finca de Majaguabo, dieron el grito de Independencia o Muerte, con el recuerdo del Lugarteniente Mayor General Antonio Maceo, de Baldomero, Rafael, José, Miguel, Julio, que nacieron antes que Dominguita, Tomás y Marcos Maceo y Grajales.

Y también Felipe, Justo, Manuel y Fermín Regüeiferos y Grajales, paladines valientes como sus hermanos, flotaban en el ambiente, allí con la viejecita que vive sus postreros días, los humildes, los que apenas nada tienen de la República.

Y que son precisamente los que la verán expirar el último suspiro afligida por el desencanto de no haber conseguido ver la casa donde dejar amparada a su familia querida.

No somos pesimistas, solamente reflejamos lo que Dominguita, nos grava en la conciencia y si en algo modifico sus pensamientos, es la forma discreta y el estilo suave a fin de que se conmuevan los obligados y los que pueden.

Hace tiempo que luchamos para que tenga casa, tenemos informes personales de todos los gobernantes que con representación de ella o en su compañía hemos tenido que tratar.

Pero hasta ahora sólo se sabe que en la Gaceta Oficial del 2 de julio, salió publicada la donación de $10.000 hecha por el Congreso, para que se la hagan en Oriente.

Contraviniendo sus deseos, pues élla la desea en la Habana.

Y si no se les concede el crédito ¿qué hará la República con los 25 seres, jovencitas y niños que subsisten con la pensión que se la concedió y que se acaba con su vida?

Triste y horrendo cuadro que se tendrá que afrontar o cargar con las responsabilidades.

Entre los telegramas que se me pide cite al reseñar la fiesta de sus días, aparece el del Dr. Pastor del Río, prominente abogado y hombre de letras, la de los Representantes Dr. José Ferrer Morejón, de Sancti Spíritus; del Dr. Francisco López, de Santa Clara; del D. Rafael Guás Inclán, Presidente que fué de la Cámara de Representantes y Ramón Ferrer, entre otros.

Y este que desde la República del Salvador le envía su sobrino, un hijo de Maceo que no conoce a Cuba y que es un periodista de fuste, hombre de enaltecedora historia patriótica en Honduras, en Salvador y Costa Rica, el Coronel Gregorio Bustamante y Maceo:

«A Maminga, en su cumpleaños

En la barca invisible de la vida,
impulsado por la fuerza del ideal,
te envía este día de tu natal,
tu sobrino desde lejanos lares,
la esencia del amor filial.

y sobre las olas del inmenso mar.
me venga desde esas playas benditas,
el perfume de tus flores marchitas
acompañadas de tu santa bendición
para recuerdo de tus eternas cuitas.

Además tuvo muchas cartas y muchas visitas de entidades patrióticas y sociales de las más humildes, de las que claman por la Justicia.

He aquí algunos de los concurrentes: Primeramente, la Sra. Edelmira Romero Maceo Vda. de Ulloa y sus hijas Emelina, Francisca, Julia, Agustina, Isabel y María, Carlitos y Lázaro Ulloa Romero, hermanos Romero Contreras, Tomás Maceo Sterling, Eudaldo Lores Gallardo, Salustiano Cabrera y Antonio Maceo Núñez y Armando Ulloa.

Los hermanos Gómez Banquiser y la Srta. Mercedes Calá Ituarte.

María de Jesús Aguilar

En la Asociación de Católicas Cubanas ha dado a luz con toda felicidad una hermosa niña la señora Aracely Suárez Jiménez, amantísima esposa del doctor José M. Aguilar, competente Oficial de la Sala Tercera de lo Criminal de la Audiencia. A la niña le será puesto por nombre María de Jesús. Mil felicidades a los felices padres.

Alberto Conffigny ORTIZ.

WINSTON CHURCHILL CREE QUE LOS PROXIMOS TRES MESES VAN A SER "LOS MAS GRAVES" DE ESTA EPOCA

Proclamó que está de acuerdo con Daladier sobre los inminentes peligros de la hora. Eden también expone sus temores. Japón accede a negociar sobre Tientsin

LONDRES, Junio 28. (AP.)—Winston Churchill, uno de los primeros líders británicos que dió la voz de alerta acerca del rearme secreto de Alemania, predijo hoy una grave tensión durante el verano y al mismo tiempo hizo saber a Adolf Hitler que hará bien en «detenerse a considerar las cosas antes de lanzarse a lo terrible desconocido».

El primer Lord del Almirantazgo británico durante la guerra, se hizo eco hoy de las manifestaciones que ayer formuló el primer ministro Daladier en París.

«Estoy en condiciones de saber que se ha ordenado un estado de extrema vigilancia a muchas de nuestras fuerzas de defensa, particularmente a las aéreas», dijo Churchill.

Churchill, conservador que criticó duramente al gobierno de Chamberlain mientras siguió la política del «apaciguamiento», pero que ahora está apoyando los esfuerzos del mismo gabinete por concertar una alianza frente al eje Roma-Berlín, dió a conocer sus opiniones en un banquete celebrado en el City Carlton Club.

«Si hemos de tener en cuenta solamente los preparativos alemanes, el tono de la prensa controlada y los discursos de sus jefes, no hay otra conclusión posible que la peor que puede ocurrir.

«Creo que Julio, Agosto y Septiembre, son los meses en que será más grande la tensión en Europa».

Coincide con el Premier de Francia.

«Estoy de completo acuerdo con el primer ministro francés en que estamos en un período de peligro más agudo y más cargado de señales feas que ninguno de los que hemos conocido».

Casi al mismo tiempo el primer ministro Chamberlain dijo a la Cámara de los Comunes que el Japón había accedido a comenzar las negociaciones para el arreglo de la disputa de Tien Tsin, la que obligó al gobierno a dividir su atención entre Europa y el Lejano Oriente.

Declaró que las negociaciones comenzarán inmediatamente en Tokío «a fin de arreglar distintas cuestiones relacionadas con Tien Tsin», y añadió que el gobierno británico entiende que los incidentes ocurridos a los británicos en Tien Tsin y que llamó intolerables la semana pasada, deben cesar.

Otro orador que no ocultó la ansiedad que le produce la tendencia de los acontecimientos fué el ex-secretario de Relaciones Exteriores Anthony Eden, quien en un discurso en Shropshire dijo que «no sólo hay que ser fuerte, sino que hay que mirar con rudeza y hablar con decisión y obrar sin vacilaciones como la mejor contribución que como pueblo podemos hacer a favor de la paz».

Algunos vieron en estas manifestaciones, junto con las recientes expresiones de la prensa y de los líders políticos, la indicación de que existe una campaña con el fin de desalentar nuevos actos de agresión.

Recomendando una rápida conclusión del pacto de mutua ayuda con la Rusia soviética en momentos en que se envían nuevas instrucciones a Moscú para lograrla, Churchill aprobó la política del gobierno en relación con los incidentes de Tien Tsin.

Créen que esta semana será el golpe de Danzig

Tropas nazis han venido infiltrándose a ese fin en la disputada ciudad

NUEVA YORK, junio 28. (Exclusivo).—Despachos de John Elliott, corresponsal en París del «Herald Tribune», dicen que en la reunión del presidente del Consejo señor Daladier con un grupo parlamentario hoy, se habló de la posibilidad de que Hitler dé un golpe en Danzig a fin de semana.

Según Elliott los nazis no creen que Francia e Inglaterra saldrán a la defensa de Polonia y que Polonia tendrá que someterse al verse sola, como ocurrió en el caso de Checoeslovaquia.

Las razones que aducen para esperar el golpe a fin de semana es la presunta infiltración de 4.000 oficiales y soldados alemanes en Danzig en las últimas 24 horas.

Otras causas son éstas:

Entrenamiento del cuerpo franco en Danzig con ametralladoras ligeras.

Matanza de 3.000 cerdos y preparación de carnes para el cuerpo libre.

Cree Elliott que tanto el Gobierno francés como el inglés han recibido detalles confidenciales sobre la infiltración alemana en Danzig y están preparados para un golpe que se dará internamente. Los nazis dentro de la ciudad libre se apoderarán del Gobierno y luego solicitarán anexión al Reich. En estas circunstancias los nazis no creen que ni Francia ni Inglaterra querrán inmiscuirse en el asunto.

Cree que los preparativos apresurados de Inglaterra y Francia son con el objeto de lograr una demora en el problema polaco.

DE GOBERNACION

—Por haber extinguido las condenas que venían cumpliendo en los distintos establecimientos penales de la República, han sido libertados los siguientes penados: Cárcel de Pinar del Río: Manuel Carrillo y Pedro Capó; Cárcel de Camagüey: Serafín Viamontes, Julio Machín, Avelino García, Ramón Miranda y Dimas Chávez; Cárcel de Guantánamo: Pedro Pulsan; José Canteno y Gonzalo Benavides; Cárcel de Sagua la Grande: Emilio Piloto; Cárcel de Cienfuegos: Maximiliano Pérez; Cárcel de Morón: Fernando Lau y Alfonso Lio.

—El Secretario de Gobernación señor del Prado, recibió un escrito firmado por el señor Arturo Valdés Prado, Presidente de la entidad denominada «Playa de Bauta S. A.», solicitando que interceda con el Alcalde de aquella localidad para que no continúe autorizando más construcciones de viviendas veraniegas que se vienen realizando en terrenos de esa entidad.

El señor Félix del Prado, ordenará de un momento a otro que se practique una amplia investigación, a fin de comprobar si estos terrenos son propiedad de la sociedad de referencia, o del Estado como se supone.

—Por resolución del Secretario de Gobernación, a propuesta del Director del Registro Nacional de Extranjeros, se dispuso que el doctor Esteban de Varona, Segundo Jefe de Personal de ese departamento pase al Negociado de Revisión y Registro, en sustitución del señor Plácido González, que ha sido trasladado al Negociado de Tramitación; y Edmundo Nín, Jefe de Tramitación, pase a ocupar el cargo de Jefe de Despacho del Registro.

LA PRENSA DE COSTA RICA APOYA LA TESIS CHILENA SOBRE DERECHO DE ASILO

SAN JOSE, Costa Rica, junio 28. (AP).—Toda la prensa, lo mismo amigos que opositores, se ha declarado a favor de Chile en el incidente con España, acerca de los derechos de asilo.

El Gobierno se ha abstenido, hasta ahora, de hacer declaraciones sobre ese particular.

ESTADO DEL TIEMPO

Pronóstico para hoy, jueves

Vientos flojos a frescos, del nordeste al sudeste. Cielos parte nublados. Algunas turbonadas diseminadas por el territorio.

Observatorio Nacional.

Agrarios mexicanos contra los rojos llegados de España

Quisieron lynchar a varios atribuyéndoles la pérdida de cosechas por el temporal

CIUDAD MEXICO, junio. Especial (P. C.)—Los refugiados españoles que recientemente llegaron a México están encontrando dificultades al buscar trabajo a consecuencia de la actitud de campesinos supersticiosos que en muchos casos consideran la presencia de aquéllos como mala suerte, según informó hoy desde Puebla el periódico «Universal».

Cuando una tormenta de granizo destruyó recientemente las cosechas en Teotimahuacán, los pobladores echaron la culpa a tres españoles y hasta trataron de lincharlos. Los refugiados fueron salvados sólo por la rápida acción de las autoridades, y regresaron lo más pronto que pudieron a Puebla.

Varios otros españoles que fueron enviados a pequeñas poblaciones en el Estado de Puebla, también fueron forzados a regresar a la capital al no poder encontrar trabajo y sí la actitud hostil de los campesinos.

La corrida en Madrid

MADRID, junio. Especial (P. C.)—En la corrida de toros celebrada en ésta, los bichos de Miura resultaron mansos y difíciles. Dos fueron enviados al corral, uno fué fogueado, y se sustituyeron por dos de la ganadería de Montalvo.

Los lidiaron los espadas El Estudiante y Curro Caro. El Estudiante no pudo lucirse por las malas condiciones de los toros, limitándose a salir del paso. En el tercero sufrió una cogida aparatosa.

Curro Caro mató cuatro toros, luciéndose en los quites y en la faena de muleta. En el último fué ovacionado y dió la vuelta al ruedo.

La flota italiana

VALENCIA, junio. Especial (P. C.) La flota que salió ayer para Barcelona, después de visitar esta ciudad, está comandada por el almirante Oscar Giamberardino, y acaba de hacer maniobras en el Mediterráneo.

Las unidades de ella que visitarán a Barcelona, serán 16, incluyendo 2 submarinos, un acorazado, 4 cruceros de 10,000 toneladas, 8 destroyers y un buque motor.

Durante su excursión la flota visitará también Palma de Mallorca, Mahón, puertos de Portugal y Tánger.

Progresan de modo Satisfactorio las Negociaciones para Concentrar el Pacto Comercial Hispano-Alemán.

BERLIN, junio 28. (AP).—En los centros nazis autorizados se decía esta noche que «progresan satisfactoriamente» las discusiones de un tratado comercial con España y que se espera que el pacto que resulte tenga proporciones análogas a la ayuda prestada por Alemania al generalísimo Franco durante la guerra civil.

Helmut Wohlthat, experto economista alemán que negoció el tratado alemán con Rumania la primavera pasada, se encuentra en España sosteniendo conversaciones con los funcionarios del gobierno español.

UN PATRONO COMUNICA A SUS OBREROS QUE EN UN PLAZO DE 15 DIAS CERRARA LA FABRICA

El Sindicato de la Aguja denuncia ese procedimiento a la Secretaría del Trabajo. Resuelto el problema que se creara en el Hotel Nacional. Comerciantes multados a $30

El Director General del Trabajo, doctor José Suárez Rivas, tuvo conocimiento al mediodía de ayer que la gerencia de la fábrica de sobrecamas y tapetes «Rebeca S. A.», situada en la calle Pedroso 83, en esta ciudad, ha dado un plazo de 15 días a sus obreros y empleados para llevar a cabo el cierre de esa industria, a causa de las pérdidas que afronta.

Protestan los obreros de la aguja.

Una comisión de obreros del Sindicato de la Aguja se entrevistó con el Director General del Trabajo, informándole que habían presentado una protesta-denuncia contra los dueños de la fábrica de sobrecamas y tapetes arriba mencionada, por considerar que la amenaza del cierre de esa industria obedece a combinaciones contra los obreros que allí trabajan, y por ello han reclamado que se persone un inspector-técnico para que conozca el desenvolvimiento administrativo de la misma; añadiendo que todo lo estiman una represalia por reclamar ellos el cumplimiento de las leyes sociales vigentes.

Resuelto el problema del Hotel Nacional.

Con la intervención del Director General del Trabajo ha quedado satisfactoriamente resuelto el problema que existía entre la administración del Hotel Nacional y los obreros gastronómicos. El citado funcionario y los delegados a sus órdenes, han podido encontrar una solución al conflicto y obtuvieron que la representación patronal desistiese de sus propósitos de dejar cesantes a distintos obreros los cuales volvieron a sus labores.

Contratos colectivos de trabajo.

Ante el Jefe del Negociado de Pactos y Convenios de la Secretaría del Trabajo, acudió el señor Constantino Rodríguez, propietario del hotel «Park-View», de esta ciudad y suscribió el contrato colectivo de trabajo con la Unión Sindical Gastronómica y sus anexos, resolviéndose las diferencias que sostenía con sus empleados.

Asimismo estuvo en el propio Negociado el señor José Vilariño, dueño del restaurante «Petit-Miramar», situado en O-Reilly 415, para firmar el contrato colectivo de trabajo con la Sociedad de Dependientes de Restaurans, Hoteles y Fondas, y el Club de Cantineros de la República.

Multas de 30 pesos por Maternidad.

Los inspectores de la Delegación Provincial de Salud y Maternidad de la Habana, han informado que los señores Ly Can Chung y Compañía; Heriberto Gutiérrez, Sobrinos y Hermanos y Rodolfo Castro Romero, no se encuentran inscriptos en la Caja de Maternidad Obrera, violando las leyes establecidas, por lo cual los han dejado incursos en una multa de 30 pesos cada uno por esa infracción.

Inscriben nuevas organizaciones

A propuesta del Director General del Trabajo, el Secretario ha firmado varias resoluciones admitiendo la inscripción de distintas organizaciones obreras, entre las cuales se encuentran las siguientes: Sindicato de Obreros Azucareros del Central Santa Lucía, Sindicato de Vendedores al por Mayor, de la Habana; Sindicato de la Compañía General Cubana de Almacenes Públicos, de Matanzas; Hermandad Ferroviaria de Cuba, delegación 14, y otras.

En Copenhague se labora por crear una paz duradera

La Cámara de Comercio aboga por un Pacto de amistad que firmarían las seis potencias

COPENHAGUE, junio 28. (AP).—Los representantes comerciales de seis países que asisten a la reunión de la Cámara Internacional de Comercio abogaron hoy por la cooperación a fin de fomentar la amistad entre las naciones.

Antes de esto la Cámara aprobó por unanimidad una resolución de Thomas J. Watson recomendando que los Gobiernos de Francia, Inglaterra, Estados Unidos, Japón, Alemania e Italia colaboren en un estudio económico como paso para impedir la guerra.

Los líderes comerciales que hablaron por radio a favor de la cooperación entre las naciones fueron Ettore Conti de Italia; lord Luke, de la Gran Bretaña; Vizconde Hissakira Kano, del Japón; Elliot Wadsworth, de los Estados Unidos, y Karl Lindemann, de Alemania.

En España acusan a Fernando de los Ríos de hacer gestiones para evitar que los niños expatriados regresen

Con motivo de la presentación de credenciales del Embajador norteamericano, la Prensa se pregunta cómo es posible que los Estados Unidos toleren esas actividades en su territorio

SAN SEBASTIAN, junio. (P. C.).—El embajador de los Estados Unidos en España, Alexander W. Weddell, anunció sus planes para un recorrido por toda la nación para tratar de mejorar las relaciones comerciales entre España y Norte América, a pesar de los enconados ataques de la prensa nacionalista de los Estados Unidos.

«Yo creo que los Estados Unidos gozan de una posición favorita en relación con España porque nosotros no tenemos ambiciones políticas en Europa», dijo Weddell en la embajada de verano que domina parte del Golfo de Vizcaya.

Sin embargo, el «Diario Vasco», órgano semioficial, que a menudo habla por el General Francisco Franco, publica un irritado editorial contra los Estados Unidos, el presidente Roosevelt e indirectamente contra la misión del embajador Weddell en España.

El periódico atacaba a los Estados Unidos por permitir al ex-embajador de España en los Estados Unidos don Fernando de los Ríos, llevar a cabo «sus crueles y villanas maquinaciones», arreglando adopciones allí de españoles refugiados en Francia en vez de devolverlos a sus familias españolas.

«La crueldad de los líderes rojos está demostrada en toda su vileza por los métodos que llevan a cabo en los Estados Unidos, con los niños españoles arrancados de los brazos de sus familias», decía el periódico. «Y son los americanos, usualmente tan sensitivos, al menos en sus conversaciones, quienes toleran tales infames maniobras como las que sugiere de los Ríos e hipócritamente protege este ex-embajador rojo.

«Estos niños que están en los Estados Unidos han sido dejados abandonados a su suerte y encerrados en campamentos llenos de miseria y sin afectos, pero ello no significa nada para ese descorazonado embajador y judío. Ahora aspira a algo peor. Y los judíos, masones y comunistas le ayudan. Este es el crimen más reciente de los marxistas españoles en Norte América.

Lo más incomprensible de todo sin embargo, es que el Gobierno de los Estados Unidos permanece inconmovible a este ataque contra el sentimiento humano y, mientras tanto, como si el asunto no tuviera importancia, envía a su embajador a España a proteger los intereses de los negocios americanos.

«Al parecer, Mr. Roosevelt cree que la defensa de esos intereses es su única responsabilidad. Está equivocado. Cuando los destinos de una gran nación como los Estados Unidos están asentados, estas cosas están muy por encima del dinero y entre las más importantes para el país o para el hombre. Es su obligación evitar eso, en el territorio bajo su dominio, se cometerían crímenes de esta clase que asombrarán al mundo cuando se conozcan».

Relaciones comerciales

Weddell, quien dijo que sus primeros esfuerzos serían para mejorar las relaciones comerciales entre los Estados Unidos y España, presentará sus credenciales al General Franco el jueves en Burgos.

Dijo que intentaba dar comienzo a su jira por el país inmediatamente después para «sondear las posibilidades comerciales de los dos países».

Fué significativo que las declaración de Weddell coincidieran con la noticia de que el doctor Helmuth Wohltat, as, negociador economista alemán y emisario del mariscal de campo Herman Wilhelm Goering está en viaje a España para establecer las bases para un tratado comercial hispano-alemán.

Los nazis confían en que este proyectado tratado asegurará a Alemania de una constante corriente de minerales españoles—en su mayor parte piritas, manganeso, plomo, y mercurio—en cambio de artículos manufacturados alemanes.

Wohltat intentará ganar para Alemania una mayor parte en los contratos que Franco tiene que poner en el extranjero para compra de materiales para la reconstrucción de España de acuerdo con su plan de cinco años.

La agencia oficial de noticias de España anunció también que el ministro de Estado italiano, conde Galeazzo Ciano, es esperado pronto en Burgos. Despachos de Italia dicen que Mussolini está ansioso de obtener las preferencias comerciales de España y, si fuera posible, inducir a Franco a unirse a la alianza militar del eje.

Weddell intimó que ha dicho ya al general Gómez Jordana, ministro de Estado español, a quien visitó, que una de sus primeras aspiraciones sería la de aumentar las relaciones comerciales entre España y los Estados Unidos.

«Los dos primeros problemas que intento tomar con el Gobierno de España son las facilidades para el comercio y para la entrada de los negocios norteamericanos en España», dijo Weddell.

«Mi jira a través de España tendrá por objeto darme cuenta de las posibilidades comerciales. Por el momento, por ejemplo, he visto que los motores y las películas norteamericanas pudieran encontrar mercado en España, mientras que los vinos y corchos podrían encontrar un mercado ya preparado en los Estados Unidos».

Indicó que se harían cambios radicales en el servicio consular y diplomático de los Estados Unidos en España con la intención de mejorar las relaciones comerciales.

«Debo declarar que nunca he entrado en país alguno con una actitud más neutral que la de ahora», explicó Weddell. «Voy el miércoles para Burgos y trataré de presentar mis credenciales al general Franco el jueves a las 12.30 p. m.

«Inmediatamente después iré por automóvil a Madrid para visitar la embajada y de allí seguiré el recorrido»

El «A B C»

MADRID, junio. (P. C.)—El periódico «ABC» acusa a los refugiados republicanos españoles de estar llevando a cabo una campaña en los Estados Unidos para que los norteamericanos adoptaran niños refugiados e impedir su regreso a España, y solicita de Alexander W. Weddell embajador de Washington ante el general Francisco Franco, explique cómo el Gobierno americano puede tolerar tales actos.

Dice el periódico que «en estos momentos en que por medio de la intervención personal del caudillo los niños españoles están empezando a regresar a sus casas, los españoles rojos refugiados en los Estados Unidos están haciendo una activa campaña de propaganda, incitando a los ciudadanos norteamericanos y a los españoles residentes allí a adoptar niños españoles e impedir su regreso a España.

«El caudillo no escatimará esfuerzo alguno para conseguir la total repatriación de esos niños víctimas del odio rojo. Estos niños son nuestra propia sangre, hijos de nuestra patria salvados por la victoria.

«El embajador Weddell presentó ya sus credenciales al general Franco. ¿Cómo puede su Gobierno tolerar tan infame explotación de los niños españoles?

«¿Cómo pueden las autoridades norteamericanas permitir que los rojos refugiados españoles utilicen, para fines de propaganda, a los niños españoles robados de sus casas?»

El periódico termina con la pregunta siguiente:

«¿No existe pena en las leyes americanas para este secuestro colectivo? No se han publicado cifras del número de niños españoles que hay en América.»

Nuevos testimonios irrebatibles de los crímenes que perpetraron los terroristas rojos en España

Un periodista norteamericano los ha comprobado en los mismos lugares en que tuvieron lugar, entrevistando a las víctimas. Torturaban para obtener todas las confesiones

LO SUCEDIDO EN MUCHAS CELDAS NO SE SABE AUN, PORQUE LAS VICTIMAS MURIERON O ENLOQUECIERON

(De nuestra redacción en Nueva York)

NUEVA YORK, junio 28. (Exclusivo).—Michael Williams, redactor de la revista católica «The Commonweal», acaba de regresar a Nueva York, después de una gira por España, y declara que pudo investigar todos los cargos que se han hecho contra las atrocidades rojas en la Península, y que cuanto se ha dicho, él lo acaba de confirmar.

«España es la demostración—dice—de lo que es el comunismo cuando asume el Poder y la autoridad», escribe el señor Williams.

«He visto los vestigios del comunismo en España. He estudiado en sus grandes ciudades las pruebas del terror ruso sobre las fuerzas de fanáticos engañados del anarquismo español, de los varios tipos de socialismo marxista y de los otros grupos normales, pero corruptos, formados por los intelectuales republicanos.

«Todos esos grupos fueron tan tontos y tan venales que permitieron que los propagandistas rusos los sobornasen y que los organizadores de Stalin y Dimitroff los persuadieran de que podrían triunfar en su lucha contra el fascismo.

«Fué en Barcelona donde conduje mi investigación, después de ser invitado por el Cardenal Gomá, Primado de España, y en dicha capital encontré pruebas, escritas con la roja sangre de las víctimas, de la ferocidad del comunismo.

«En las prisiones de la checa en Barcelona los maestros en el arte de la tortura científica trataron durante los meses de la guerra civil de obtener confesiones de millares de víctimas que pudieran ser utilizadas por el Alto Mando del Gobierno Rojo. Las celdas que yo visité estaban en el Monasterio o Convento de los San Juanitas en la Calle Zaragoza. Una prueba grotesca del humor diabólico de los rojos fué transformar un hogar de paz religiosa y de caridad en un infierno sobre la tierra.

«Estaba conmigo el jefe de la policía anti-comunista de los nacionalistas, un contratista catalán y otros que habían sobrevivido la era del terror rojo. Entre mis acompañantes estaba un hombre que había sido torturado en el mismo lugar visitado. Este hombre me contó que había oído los gritos de las víctimas; que había observado los terribles procesos seguidos por la checa y que podía testificar sobre lo que recordaba. Las víctimas eran prisioneros de guerra o personas que habían sido arrestadas mientras dormían tranquilamente en sus hogares.

«Se creyó que esas víctimas pudieran dar informes sobre la Quinta Legión, formada por hombres y mujeres que los rojos creían partidarios de Franco y tenían armas para matar a sus adversarios cuando se acercasen las huestes del Generalísimo.

«Los rojos destruyeron los documentos de esas prisiones. Las víctimas murieron o enloquecieron y no pudieron, naturalmente, testificar. Solamente el Día del Juicio se sabrá lo que ocurrió en esas celdas diabólicas.

«Hay, sin embargo, testimonios abundantes sobre el horror de los días de la guerra. Para que una de las páginas más viles en la historia del mundo sea conocida, como ejemplo para una humanidad que sufre aún la amenaza de la plaga roja y del comunismo ateo, muchos de los supervivientes relatan lo que vieron.

«Muchos de los verdugos rojos escaparon a Estados Unidos y a México. Otros huyeron a los países suramericanos, donde, sin duda, trabajarán con el mismo celo fanático del comunista auténtico para fomentar revoluciones en esos países, donde esperan algún día volver a fabricar celdas de tortura.

«Aun la entrada a esas prisiones produce náuseas. Solamente la resolución firme de conocer la verdadera naturaleza del comunismo antes de que su veneno infecte nuestra propia tierra, nos dió fuerzas para ver las celdas.

«En las dos cárceles de la checa en Madrid se ve poco a la entrada. Dentro está la celda de ocho pies de largo por seis de ancho y ocho de alto. Un banco de cemento es la cama. Es una cama inclinada de la cual la víctima se caía al suelo hiriéndose, cada vez que trataba de conciliar el sueño. Cada vez que miraba a la puerta, una luz cegadora le hería la vista. Pero los ojos y la mente estaban ya enloquecidos, a causa de los colores fantásticos y círculos pintados en las paredes. Todo ello estaba hecho científicamente, de modo que la persona perdiese la vista.

«Durante el día y la noche se oían ruidos angustiosos, y sobre la cabeza estaba una máquina de hacer ruido que enloquecía por completo al preso. Si la persona no confesaba, se le transfería a otra celda en la cual no podía estar ni de pie, ni sentada ni acostada. La víctima era apretada en esa celda en la cual recibía rayos de una luz poderosa que quemaban los párpados y cegaban por completo a la víctima.

«Hay otras clases de celdas, absolutamente oscuras. Agujeros oscuros practicados en la pared y otros aparatos científicos para castigar al preso.

«En México, durante la revolución de Obregón, siendo yo corresponsal de la International News Service, vi muchos de los instrumentos de tortura usados por los obregonistas. Las torturas eran, sin embargo, sólo crueldad humana. Serían bestiales, pero no eran científicas. No eran planeadas deliberadamente; no eran diabólicas.

«Pero éstas estaban inspiradas por el mismo diablo, engendrador del Comunismo».

CALINESCU RATIFICA EN EL PARLAMENTO LA DECISION DE RUMANIA DE DEFENDERSE

BUKAREST, Rumania, junio 28. (Havas).—El Primer Ministro Armand Calinesco, contestando hoy en la Cámara el discurso de la Corona leído recientemente por el rey Carol, al inaugurarse el primer parlamento corporativo, aludió a la política internacional, diciendo que «no amenazamos a nadie, pero es importante que el mundo sepa que venga de donde venga el peligro, lo afrontaremos sin miedo...»

El jefe del Gabinete subrayó que «si la sensatez y el sentido moral y de la justicia no son suficientes para el mantenimiento de la política exterior de la nación, el Gobierno rumano sabrá imponer ésta por la fuerza armada.» Agregó que en los tres últimos meses fueron dedicados 25 millones de leis a los gastos de la defensa nacional. Y terminó afirmando que «las fronteras de Rumania serán intangibles, mientras un solo rumano pueda sostener un fusil en sus manos.»

EL CARDENAL SEGURA HA CLAUSURADO EN SEVILLA LA ASAMBLEA EUCARISTICA

SEVILLA, junio 28. (AP).—Se ha clausurado la Asamblea Eucarística, presidiendo el acto el Cardenal Segura.

Fué grande el gentío que concurrió a la sesión de clausura, en la que se aprobaron las conclusiones encaminadas a aumentar el número de misas y de iglesias en las poblaciones rurales.

El Cardenal Segura pronunció un discurso diciendo que el Sol eucarístico alumbra a toda España, después de siete años de tinieblas.

Anunció que se celebrarán otras asambleas preparatorias del Congreso Internacional Eucarístico que se efectuará en España en 1944.

Vendrá a la Habana el día primero un grupo de médicos

Regresan de México a donde fueron en misión especial científica de este Gobierno

La Delegación de médicos cubanos del Consejo Nacional de Tuberculosis que desde hacía algún tiempo se hallaba en Ciudad México, ha recibido muchos homenajes por parte de sus colegas de la república azteca.

De innumerables agasajos fueron objeto los doctores Gerardo Guerra, Reynaldo Gómez Ortega y el doctor Bergnes, que visitaron ese país en misión de carácter científico, realizada para intercambiar conocimientos y prácticas de medicina.

Según fuimos informados ayer en el Consejo de Tuberculosis, los galenos mexicanos han extremado su proverbial gentileza y hospitalidad, rindiendo a estos médicos cubanos verdaderos tributos de compañerismo.

La Academia de Medicina, institución similar a nuestra Academia de Ciencias, los recibió en sesión solemne. En el curso de este acto los doctores Bergnes y Gómez Ortega leyeron sendos trabajos relacionados con su aporte y experiencia en los Sanatorios adscriptos al Consejo Nacional de Tuberculosis.

Los doctores mexicanos solicitaron de nuestros médicos que realizaran un trabajo de exposición de la amplia campaña que en Cuba se hace para combatir la peste blanca, trabajo éste que será publicado en varias revistas científicas del país amigo.

Les fué ofrecido un almuerzo

También se nos informó que el médico mexicano doctor Almazán, Director de Salubridad Pública, ofreció un almuerzo en honor de los visitantes cubanos.

La Sociedad Mexicana de Estudios sobre la Tuberculosis ha nombrado Miembros de Honor a los doctores Gómez Ortega, Bergnes y Guerra, y se les propició durante su estancia en la Ciudad de los Palacios la oportunidad para que realizaran intervenciones quirúrgicas, habiendo encontrado los cubanos una franca y cordial acogida en todos los hospitales que visitaron.

El doctor Guerra, en su carácter de laboratorista, ha visitado muchas instituciones de su especialidad, y trae para Cuba tres distintos cultivos que le fueron obsequiados por los médicos mexicanos.

Los profesionales cubanos embarcaron ayer en Veracruz a bordo del «Siboney», rumbo a la Habana, a la que llegarán el día 1o. del entrante mes de julio.

El Consejo Nacional de Tuberculosis, con su presidente al frente, teniente coronel Despaigne, se apresta a dar una cordial bienvenida a estas figuras ilustres de la benéfica institución.

M.E.C.D. 2016

CRUZADA MUNICIPAL CONTRA LOS RUIDOS INNECESARIOS, PROHIBIDOS EXPRESAMENTE POR EL DECRETO 303

NUMEROSAS DENUNCIAS CONTRA LAS CASAS QUE HACEN MUSICA ESTRUENDOSA EN ALTAS HORAS

Pide datos la Audiencia sobre la Iglesia de Paula, que los F. C. Unidos insisten en demoler. Se espera que atendiendo a Mensaje del Alcalde, el Ayuntamiento ordene expropiarla

DOSCIENTAS NUEVAS FINCAS URBANAS SON FAVORECIDAS CON EXENCION MUNICIPAL, POR LA LEY DE ALQUILERES

La Audiencia de La Habana interesa de la Alcaldía, a virtud de recurso contencioso administrativo establecido por la Compañía de Ferrocarriles Unidos contra la resolución del Departamento de Urbanismo del Municipio no concediendo licencias para determinadas obras en el edificio de la antigua iglesia de Paula, los siguientes datos:

—Que si ha sido declarado o no por autoridad competente de utilidad pública el edificio de referencia y en caso afirmativo si se ha justificado dicha utilidad y acordado la correspondiente indemnización a su propietario, así como si se ha promovido expediente de expropiación.

Que si se ha declarado Monumento Nacional el indicado edificio y en caso afirmativo detalles concretos respecto del particular, precisando quién hizo tal declaración y términos de la misma, o si los únicos antecedentes que a este respecto existen en el Municipio son las sugerencias hechas por el arquitecto jefe de Urbanismo y el estudio realizado por la Sección Colonial de la Comisión Nacional de Arqueología, sin que haya recaído declaratoria oficial alguna con tal motivo.

Por último, significa la Audiencia en su escrito que la anterior diligencia constituye parte de la prueba admitida por el recurrente y que para las prácticas se ha concedido un término de 30 días, habiéndose citado a las partes interesadas.

Esta solicitud de la Audiencia habanera ha causado penosa impresión en la Municipalidad, pues se tiene entendido que aún el Gobierno, por sus organismos autorizados, no ha declarado Monumento Nacional a la iglesia de Paula. Se cree, no obstante, que en breve, con un Mensaje del señor alcalde al Ayuntamiento, pidiendo la adquisición del vetisto edificio, se inició el oportuno expediente de expropiación oficial, paralizándose así la acción en contra de la Empresa de los Ferrocarriles Unidos de La Habana.

Doscientas nuevas casas favorecidas con la exención

La Junta de Amillaramiento Municipal, en su reunión de ayer, tomó el acuerdo de ordenar se inicien los oportunos expedientes de exención de contribuciones por el plazo que señala la vigente Ley de 23 de marzo último, conocida por Ley de Alquileres, a unas doscientas fincas urbanas de nueva edificación.

Dichas propiedades están situadas casi todas en los barrios de la Municipalidad y son viviendas pequeñas que resultarán favorecidas con nueve o diez años de exención de tributo.

Después de ese grupo, se legalizará otro, ya en preparación por la Junta de Amillaramiento.

Infracciones al decreto contra los ruidos

En la Secretaría de la Administración Municipal se están diligenciando numerosas denuncias por infracciones al Decreto número 303, dictado por la Alcaldía a mediados del año anterior para ahorrar a los habaneros los ruidos innecesarios que tanto atormentan a los ciudadanos de la capital.

Particularmente son numerosas las quejas contra los establecimientos que hacen música a deshora y los vecinos que tienen funcionando sus aparatos receptores de radio a todo volumen después de las diez de la noche.

Los inspectores del Departamento de Gobernación iniciarán al efecto una recia batida contra los infractores.

Próximas actividades en el Ayuntamiento

El Ayuntamiento de La Habana, bajo la crónica ausencia de su presidente y de los concejales, está pasando por unas vacaciones excesivas, ya que ni siquiera se reúnen las Comisiones, entre ellas la de Impuesto Industrial que debe informar de los recursos presentados al rededor de los repartos gremiales de cuotas de contribución, hechos por las Comisiones respectivas con vista al próximo presupuesto.

Por otra parte, hay numerosos asuntos importantes pendientes en la Orden del Día, por lo que se espera una inminente convocatoria a sesión extraordinaria, a fin de resolverlos.

Habitables expedidos

En el Departamento de Urbanismo fueron expedidos ayer los siguientes certificados de habitabilidad:

Propiedades de Rayo 213, C. entre 13 y 14, Lawton, 2 3entre 6 y 8, Vedado, Estrada Palma entre Delgado y Goicuría y San Pedro y Clavel, éste en la barriada del Cerro.

Por estos certificados abonaron los interesados los correspondientes derechos fiscales.

No podrán producirse muchas prescripciones

La situación de los contribuyentes por industrias y comercios que tienen expedientes de apremios por adeudos del ejercicio de 1931-36 será en extremo difícil con motivo de la actuación del jefe del Negociado correspondiente del Departamento de Impuestos Municipales, señor Nicasio Aguirre.

Habiéndose ejecutado en todas sus partes la acción de apremios a los deudores por industrias y comercios para llevar a cabo el cobro de esos adeudos en evitación de la prescripción de las cuotas del año de 1935-36, y encontrándose los mismos con bienes embargados que garantizan los mencionados débitos, se verán obligados a satisfacer sus adeudos, con la amenaza de sufrir si no el drástico procedimiento que utiliza el Municipio clausurando los establecimientos de que se lleve a cabo la tasación y remate de sus bienes en el propio local.

Intensificación del apremio

Se está intensificando hasta el máximun la acción del apremio, conforme al Decreto Ley 773 de 1936, no sólo para que no incurra en caducidad ningún adeudo del año 1935-36 sino para acumular los de años posteriores y realizar rápidamente su cobro, conforme a las prescripciones de Ley.

Con las medfdas de embargo, clausura y demás autorizadas por dicho Decreto Ley, ningún adeudo puede caducar, y es por eso que se va hacer aplicación enérgica y fiel de sus preceptos para que todo el mundo pague lo que en justicia debe al Municipio.

Devolución de depósitos

De acuerdo con lo dispuesto en la Ley de Alquileres, solicitan el reintegro de cantidades depositadas para responder a nuevas obras, las siguientes personas:

María López González, la suma de 125 pesos de las obras de Máximo 1107; Andrés López González, la de $23.83 por obras en Guasabacoa y Arango; Rafael Molina, la suma de $53.04 de las obras en Ramírez y Reyes; Marcelino Bravo, la suma de $68.50 por las obras de la calle 21, entre 14 y 16, Vedado.

Comercios sin lincencia

La Secretaría de Comercio remitió a la Alcaldía una relación de numerosos establecimientos en los cuales se defrauda al Municipio en importantes cantidades, al carecer de licencias unos, y estar matriculados fuera de epígrafe otros. Dicha relación fué trasladada inmediatamente al Departamento de Impuestos.

Varios inspectores se encaragrán de diligenciar las denuncias.

Las Patentes de Alcoholes

Se encuentran al cobro las Patentes de Alcoholes por el segundo Semestre de 1939, pudiendo pagarse con bonificación del 5 por ciento hasta el ó de julio próximo, e incurriéndose después de vencido el plazo voluntario en el recargo del duplo. Se espera por tanto una buena recaudación por este concepto, ya que los contribuyentes como es natural se apresurarán a abonar sus cuotas, evitándose tener que pagar el doble después.

Así lo advirtió ayer la Contaduría.

Industria y Comercio

También se cobran ahora en plazo voluntario el impuesto sobre Industrias y Comercios, tanto las cuotas de pago trimestral como semestrales, y cuyo cobro con bonificación vencerá el 6 de julio.

Numerosos contribuyentes están beneficiándos econ el pronto pago.

Flote y Navegación

Así mismo se están cobrando las cuotas por el impuesto sobre Flote y Navegación, por vapores, lanchas, grúas de vapor, chalanas, goletas y demás embarcaciones de la matrícula de este Puerto; y también los yates y embarcaciones de recreo.

El Registro de este Impuesto no es muy numeroso, pues se ha depurado cancelando las bajas y las duplicidades.

Actuando el Dr. Vega

El jefe de los Servicios Sanitarios informa a la Alcaldía que el doctor Armando de la Vega, cirujano del hospital Freyre de Andrade reanudó sus servicios, pues se encontraba en uso de licencia por enfermedad.

El propio jefe eleva al alcalde la solicitud de licencia por asuntos propios que presenta el doctor Juan J. Magnagaray, médico forense, significando que puede accederse a la misma, sin detrimento del servicio.

Movimiento de fondos

El movimiento de fondos ocurrido en la Tesorería Municipal el día 27 del actual, según la nota facilitaoa por el contador, señor Armando Paz, fué como sigue:

Recaudación:

Por ejercicio corriente, $8,533.09; por resultas, $1,768.85; por el Consejo Provincial, $1,886.98; y por plumas de agua, $11,463.94.

Existencia en Caja:

De ejercicio corriente, $42,239.22; de Resultas, $13,786.15; del presupuesto extra, $79.20; del Consejo Provincial, $36,790.92; del Acueducto de Albear, $2,121.01; y por depósitos de todas clases, $230,347.42. Total en Caja por todos conceptos, $350,960.22.

El Club Rotario de Santiago de Cuba, contra accidentes

Se proponen laborar a fin de impedir la repetición de sucesos muy lamentables

En la última reunión celebrada por el Consejo de Dirección del Consejo Nacional para la Prevención de Accidentes hizo entrega de la presidencia del mismo el señor T. M. Victory, cargo que desempeñó con el beneplácito de todos los miembros del Consejo. El señor Victory, que desempeña un alto cargo en la Compañía de Electricidad, embarcará próximamente para los Estados Unidos en viaje de vacaciones.

En esa misma reunión tomó posesión del cargo de miembro suplente del Consejo de Dirección el señor Ricardo Ovies, que fué elegido para ocupar la vacante producida por el señor J. D. Domínguez, de la alta Administración de la Cuban Telephone Company, que pasa a ser miembro propietario del Consejo de Dirección.

Por el Consejo Nacional para la Prevención de Accidentes se está preparando un folleto que trata sobre la primera cura, el cual, con la colaboración de los patronos y compañías de seguro, será distribuído profusamente entre todas las industrias y centrales que actualmente desenvuelven sus actividades en Cuba.

La semana pasada los miembros del Consejo Nacional para la Prevención de Accidentes hicieron una visita a los depósitos de la Shell-Mex en Guanabacoa, dejando organizado allí el primer Comité de Seguridad, procediendo a la vez a dar una exhibición de la aplicación del método de respiración artificial «Prone», en los casos de salvamento por asfixia, lo que estuvo a cargo del señor Demetrio Rizo, competente asesor técnico del Consejo Nacional para la Prevención de Accidentes.

Con motivo de haber pedido el Club Rotario de Cuba estudios técnicos sobre la carretera de Santiago de Cuba a Cuavitas, en el punto denominado Quintero, donde han ocurrido más de veintiséis desgracias en los últimos años, estimándose que han sido ocasionadas por falta de vigilancia más que por defectos técnicos del camino, el Consejo Nacional para la Prevención de Accidentes ha resuelto enviar allí un técnico tan pronto como sea posible y ofrecerle al Rotary Club de Santiago de Cuba su más decidido apoyo en todas las gestiones que haya que realizar en bien de la seguridad pública y de la evitación de accidentes.

Relata la Policía Secreta cómo fueron capturados los asaltantes de un chino en Nueva Paz, tras intensa persecución

Son tres individuos peligrosos que han cumplido diversas condenas por robo. Maltrataron al asiático José Luis Tang pero no llegaron a robarle. Ocupan botín de otros atracos

El detective de la Policía Secreta Nacional, Rafael Zagalés, adscripto al Bureau de Robos, acaba de rendir a su Jefe, Comandante Eugenio Menéndez, un interesante informe sobre la causa, que se instruye por un delito de robo, por el Juez de Instrucción de Güines. Hace constar el detective Zagalés, que el Cabo del Ejército Constitucional, Francisco Expósito Rodríguez, perteneciente al Batallón 1 y Jefe del Puesto de Aguacate, el Teniente de la Policía Nacional de esa localidad y los soldados Martín Domínguez, Reinaldo H. Caso, José Pérez, Gregorio Fundora, Otilio Armenteros y José Manuel R. Nodas oyeron gritos de auxilio que partían de la estancia o huerta, situada en los terrenos del Central «Nueva Paz», domicilio del asiático, José Luis Tang, suponiendo que había sido asaltado. Dichos Agentes, rodearon uno de los cañaverales de la Finca «Filomena», Barrio de San Luis, de ese Término, en donde arrestaron a dos de los asaltantes. Resultaron nombrarse Manuel González González, de raza negra, vecino de Daoiz 127, Matanzas y Jaime Saavedra Consuegra, de la propia raza, vecino de Marina 93, también en Matanzas. Momentos después sosprendieron a Marino García Pérez, de raza blanca, vecino de Hoyo 7, en dicha Provincia.

Al practicarles el registro correspondiente, les ocuparon una linterna sorda; un reloj de bolsillo; otro de pulsera; una cadena al parecer de oro; un prendedor para corbarta; tres pañuelos de varios colores, un peine, color negro. Al García Pérez le ocuparon un revólver sistema «Smith» calibre 38, con cachas de nácar, treinta balas para el mismo, un casquillo y un par de espejuelos ahumados; y a González González una fosforera de metal.

Continúa informando el detective Zagalés, que el asiático José Luis Tang, posee una huerta en el precitado Central «Nueva Paz», donde tiene su casa de vivienda, cuyo terreno está cercado por unas plantas conocidas por «piña de ratón» y de alambres de púas. El día de autos, como a las seis a. m., se presentó en el domicilio del Tang el procesado Marino García Pérez, quien le pidió le despachara tres centavos de lechuga; pero, al abonar el importe de exprofeso lo realizó con una ficha de metal, la que rehusó el asiático, entablándose entre ambos una discusión, oportunidad que fué aprovechada por el procesado, Jaime Saavedra Consuegra, para escalar la cerca a que se ha referido anteriormente el detective informante y dirigiéndose a la vivienda de Tang, al ver que ésta se encontraba cerrada con un candado, forzó una de las argollas que lo sujetaban, pasando a su interior; la registró y al no encontrar nada de valor se apropió de la fosforera de metal, que le fué ocupada posteriormente al González González y que más tarde fué reconocida por Tan, como de su propiedad.

El repetido asiático al darse cuenta de que era asaltado, comenzó a dar gritos de ¡auxilio!, por lo que el García Pérez, temeroso de que podrían ser descubiertos, asió a Tan fuertemente por las ropas que vestía y lo amenazó con el revólver que portaba, poniéndole el cañón sobre la cabeza; pero como el asiático, por su estado nervioso, continuara pidiendo auxilio a toda voz, lo asió por las piernas y lo tiró contra el suelo dándole varios golpes, lesionándolo, de cuyas lesiones fué asistido por el doctor José Retureta, Médico Municipal del referido Término.

González González, vigilaba en la esquina formada por Ramiro Pérez y Amistad para que sus compañeros de fechorías pudieran realizar impunemente el hecho referido. Mientras ocurría esto, dos hermanos nombrados Andrés y Domingo Portela Pláceres, vecinos de Ramiro Pérez y Camagüey, al escuchar los gritos de auxilio de Tang, acudieron a socorrerlo, poniendo en fuga a los mencionados asaltantes; manifestando ambos que horas antes había visto en actitud sospechosa a los tres sujetos.

Termina su informe el detective Zagalés, significando que los precitados delincuentes son individuos que siempre han vivido al margen de la Ley y no tienen escrúpulos de ninguna clase para cometer los delitos a que hace tiempo se dedican, los cuales constituyen un grave peligro para la sociedad; pues el Marino García Pérez, que también usa los nombres de Aurelio Silva Morales, o Marcelino González Llanes, o Pedro Alfonso Silva Hernández, o Silva Morales, ha cumplido ocho condenas por hurto y robo de la radicación de los Juzgados de Instrucción y Correccional de Sancti Spíritus; el Manuel González González usa los nombres de Gerardo Suazo Madrazo o José Alfonso Alfonso o Gerardo Luazo Madrazo o Francisco González Sáez o Francisco González Pérez, ha cumplido cuatro condenas por robo, de la radicación del Juzgado de Instrucción de la Sección Tercera, siendo la última de la pena de seis años 10 meses y un día por el delito de robo en causa del Juzgado de Instrucción de la Sección Segunda; v Jaime Saavedra Consuegra o Felicito Consuegra o Felix Consuegra, ha cumplido tres condenas por hurto y la última fué por robo, condenado a 4 años 2 meses siendo los tres; individuos sumamente peligrosos; estando el Marino García Pérez, sujeto a una causa por homicidio, de Cienfuegos.

Información Telegráfica

PINAR DEL RIO

SE DEBE A LOS OBREROS DE LAS CARRETERAS AUXILIARES SEIS QUINCENAS

PINAR DEL RIO, junio 28. DIARIO. Habana. Desde hace seis quincenas no cobran sus haberes los obreros encargados de los trabajos de conservación de las carreteras auxiliares de esta provincia, con motivo de no haberse reforzado el crédito con los cuatro mil pesos concedidos. Los obreros afectados sufren grandes privaciones, por lo que no pueden continuar trabajando, a menos de que se les pague los adeudos. Suplican al Presidente de la República y al Secretario del Ramo, Dr. Antonio de la Riva, que ordenen la situación de fondos correspondientes para esas atenciones.—**Guillermo Rodríguez**, Corresponsal.

INAUGURO EL INGENIERO RUIZ WILLIAMS LOS TRABAJOS DE LA CARRETERA HATILLO-SAN LUIS

PINAR DEL RIO, junio 28. DIARIO. Habana. — Esta mañana visitó la capital pinareña el Ingeniero Ruiz Williams, acompañado por altos funcionarios de la Secretaría de Obras Públicas, siendo recibido y saludado por el Jefe Provincial Ingeniero Eduardo F. Rodríguez. En seguida salieron hacia Son Luis donde le tributaron un cálido recibimiento el Representante a la Cámara Diego Rodríguez, el Alcalde, Conrado Padrón y otras autoridades, y el pueblo en general.

El Jefe Provincial de Obras Públicas, Ingeniero Eduardo F. Rodríguez manifestó que la visita del Ingeniero Ruiz Williams tenía por objeto inaugurar los trabajos de la carretera que unirá a San Luis con Hatillo, hasta el entronque con la de San Juan y Martínez, ruta ésta que brinda una brillante perspectiva a la más rica zona tabacalera. Por la realización de esta obra se interesaron grandemente el Jefe Militar de la Provincial, Coronel Benítez Valdés y el Representante Diego Rodríguez Díaz. — **Guillermo Rodríguez**, Corresponsal.

MATANZAS

SIGUEN CLAMADO POR LA RUTA COLON-BANAGUISES

BANAGUISES, junio 28. DIARIO. Habana. La Carretera Colón-Banagüises continúa siendo objeto de las ansias de ambos pueblos. Los obreros, a los que adeudan varias quincenas, ruegan por mediación del DIARIO, al Secretario de Obras Públicas, que ordene el pago de ese adeudo, dada la situación precaria en que se encuentran; en espera de que se reanuden las actividades de las obras en la ruta comenzada, para sacar del estancamiento en que se encuentra esta comarca. — **Enrique Ramos**, Corresponsal.

SENTIDO FALLECIMIENTO

JOVELLANOS, junio 28. DIARIO. Habana. — Cruel enfermedad ha truncado la vida del querido hijo de los esposos Corzo Caballero, cuyo sepelio ha de constituír una manifestación de duelo. Envío a los afligidos padres y demás familiares mi más sentido pésame. — **Prats**, Corresponsal.

SANTA CLARA

SE PRIVO DE LA VIDA

REAL CAMPIÑA, junio 28. DIARIO. Habana. — Esta mañana se suicidó en su domicilio, el comerciante José Antonio Torres, que era también concejal del Ayuntamiento. Su muerte ha sido generalmente sentida. A sus familiares enviamos el más sentido pésame. — **León**, Corresponsal.

MUY SENTIDO EL SUICIDIO DEL COMERCIANTE J. A. TORRES

AGUADA DE PASAJEROS, junio 28. DIARIO. — Habana. — Ha causado en este pueblo general sentimiento el suicidio del comerciante de Real Campiña señor José A. Torres, quien se disparó un tiro en la sien derecha. Créese que la causa de su determinación, se deba a la mala marcha de los negocios, pues era el que refaccionaba la mayoría de los colonos del Central «Constancia» Era muy apreciado en este término; enviamos por este medio el testimonio de nuestra condolencia a sus familiares. — **Perales**, Corresponsal.

MUERTOS POR ASFIXIA

MINAS, junio 28. DIARIO. Habana. — Murieron por asfixia al bajar a un tanque de conservar maíz, los trabajadoes de la finca «Arroyo Prieto», propiedad del señor Marcelo Sánchez, nombrados Rafael Montejo Guerra de nacionalidad cubana y el jamaiquino Jesús Angel.

El Juzgado Municipal de este lugar actuó en el hecho. — **Corresponsal.**

CAMAGUEY

COMIDA EN HONOR DEL ARZOBISPO DE CAMAGUEY

CAMAGUEY, junio 28. DIARIO. Habana. — Dentro de breves días embarcará con rumbo a Roma, Monseñor Dr. Enrique Pérez Serantes, Obispo de Camagüey. Con tal motivo, le fué ofrecida una comida por los Caballeros Católicos de esta ciudad, como cariñosa despedida.

—El Gobernador provincial, señor Roberto Pérez Lara, ha sido llamado urgentemente por la superioridad.

—En el Hospital de Emergencias fué asistido hoy Francisco Ramos quien recibió lesiones graves al ser arrollado por un automóvil que guiaba el soldado del Ejército Alberto Rivero. — **Hernández**, Corresponsal.

EN LA DIVISION DE LA FINCA CONSUELO DEBEN RESPETARSE LAS MARCAS DE LOS PERITOS

Una sentencia del Juez de Primera Instancia del Sur. Mayor cuantía con lugar. A pagar $500. Apelaciones. Divorcios. $1,030, las costas de la quiebra de Ward. Los procuradores

(NOTICIAS DE LOS JUZGADOS DE PRIMERA INSTANCIA)

En el juicio declarativo de mayor cuantía seguido por la Sociedad Anónima Terrenos e Industria, contra la Compañía Ladrillos Mato S. A. Compañía Industrial Mato S. A. María Teresa Alum y Llinás y su legítimo esposo Alfredo Jiménez Amsley y otros, el Juez de Primera Instancia del Sur, doctor Juan Ignacio Jústiz, dictó ayer una importante sentencia cuya parte dispositiva dice así:

«Fallo: declarando sin lugar las excepciones de defecto legal en el modo de proponer la demanda y de falta de acción opuesta por María Teresa Alum, por su propio derecho y como madre con patrio potestad de su menor hijo Raúl Jiménez Alum y Hortensia, José Joaquín y Alfredo Jiménez Alum, falta de acción opuesta por Juan Acosta Piedra, Compañía de Ladrillos Mato S. A. y Compañía Industrial Mato S. A. debo declarar y declaro CON LUGAR la presente demanda interpuesta por la Entidad Terrenos e Industrias S. A., contra la Compañía Ladrillos Mato S. A., la sucesión de José Mato Requeijo o sus herederos o causahabientes; Josefina Susana Mato por sí, y como heredera y Albacea de José Mato Requeijo; José Fernando Anacleto Mato; Manuel Federico Mato, María Teresa Alum y Llinás y su esposo Alfredo Jiménez Ansley, María Teresa Alum por sí y como madre de su menor hijo Raúl Jiménez Alum; los sucesores de Alfredo Jiménez Ansley, que son José Joaquín, Alfredo, Raúl y Hortensia Jiménez Alum, casada ésta con el señor Alvarez; Compañía Industrial Mato S. A., The National City Bank of New York; Antonio Soto y Castellanos; Simón Cabo Pérez; José Rueda Bustamante, Compañía Nueva Fábrica de Hielo S. A., Dalia Calderón Valdés, por sí y en representación de sus hijos Fidel F. Javier y Pura Blanca Calderón; Juan Acosta Piedra; Angel Rivas González; María Menéndez Fernández; Antonio Hernández Hernández, los tenedores de Bonos Hipotecarios al portador reconocidos sobre la finca El Consuelo en la parte proporcional que a cada uno corresponde por la suma de trescientos mil pesos moneda oficial de principal, sus intereses al cinco por ciento anual y tres mil pesos para costas, al respecto de diez mil pesos cada bono, y con las demás condiciones de la escritura No. 23 otorgada en 22 de febrero de 1929, ante el Notario Antonio Pablo Seijas, y de las copias de los testamentos otorgados por José Mato Requeijo, en cuatro de enero de 1928 y 21 de mayo del mismo año ante el Notario Luis J. Muñiz; y cuantas personas hayan adquirido algún derecho de dominio, hipoteca, posesión o cualquiera otro carácter real sobre la finca nombrada Consuelo antes San Leopoldo, Santo Tomás y San Pedro de Quinientos Once Mil Ciento Ochenta metros, Cuarenta y Nueve decímetros que fué vendida por María Teresa Alum a José Mato Requeijo por escritura otorgada en ocho de abril de 1918, ante el Notario Carlos M. Alzugaray, y, en consecuencia, condenar como condeno a dichos demandados a acatar y cumplir los siguientes pronunciamientos: Primero, que la línea divisoria del lote de trescientos once mil ciento ochenta metros nueve decímetros cuadrados, segregados de la finca Consuelo, pertenecientes hoy a Terrenos e Industrias S. A. del otro lote de doscientos mil metros aproximadamente, rematados en el juicio ejecutivo seguido por The National City Bank of New York, contra José Mato Requeijo en el Juzgado de Primera Instancia de Almendares de esta ciudad, es la descripta y trazada por los Peritos en su informe que obra a fojas 734 de estos autos y plano de fojas 733, distinguida con las letras A, B, C y D en dicho plano, que apruebo, así como el informe de los Peritos sobre esa prueba propuesta por la actora, debiendo respetarse las señales establecidas sobre el terreno por los mismos; Segundo: extinguida por novación por la escritura de 21 de julio de 1925, ante Alzugaray la hipoteca constituída como garantía de precio aplazado por la escritura No. 118 de 8 de abril de 1918, ante Carlos Alzugaray, inscrita al folio 131 vuelto, del Tomo 10, Sección Décima, del Registro de la Propiedad del Noroeste, Inscripción segunda, de la finca (257) doscientos cincuenta y siete, del Ayuntamiento de la Habana, cuya inscripción se cancelará. Y por tanto, que esa hipoteca sólo grava el lote de doscientos mil metros cuadrados aproximadamente, resto del inmueble de quinientos once mil ciento ochenta metros cuarenta y nueve decímetros que constituyó la primitiva finca Consuelo, que a su vez, es la citada finca 257, sin perjuicio de las cancelaciones efectuadas por consentimientos prestado por los interesados, independientes de la producida por la novación declarada, debiendo extenderse la correspondiente inscripción en el Registro particular de la citada finca, 257; y que es nula y queda sin valor ni efecto, y en su consecuencia debe cancelarse la nota puesta al margen de la inscripción cuarta de la finca Consuelo al folio ciento treinta y cuatro del tomo diez de la Sección Décima del Registro de la Propiedad de la Habana, finca doscientos cincuenta y siete, por la que se hizo constar, entre otros extremos, que se dejaba sin valor ni efecto la cláusula catorce de la escritura No. 216, otorgada el 21 de julio de 1925, ante el Notario de la Habana, doctor Carlos M. Alzugaray;y al efecto, líbrense los mandamientos necesarios al Registrador de la Propiedad a que correspondan las fincas objeto de este pleito, con las costas a cargo de los demandados María Teresa Alum y Llinás, viuda de Jiménez Ansley; la sucesión del doctor Alfredo Jiménez Ansley, integrada por su viuda la expresada señora Alum y Llinás y sus hijos José Joaquín, Hortensia, Alfredo y Raúl Jiménez Alum; Compañía de Ladrillos Mato S. A., Compañía Industrial Mato S. A. y Juan Acosta Piedra, sin que se entiendan impuestas por temeridad ni mala fe a los efectos de la Orden número tres de 1901.

Declaran con lugar un juicio de mayor cuantía sobre nulidad

En el juicio de mayor cuantía seguido por Eloísa Pando y Macías, contra los herederos, sucesores y causahabientes de Arturo Julio, Alfredo, Rafael y Juana Edelmira Pando y Macías, y de Juana Edelmira Macías y Basart, los que por no haberse personado han sido declarados en rebeldía; y contra José, Amelia Pando y Macías, y Eduardo Cebrián y Díaz, sobre nulidad y otros pronunciamientos, el Juez de Primera Instancia del Este, doctor Lens, dictó sentencia ante el Secretario doctor Juan Manuel Macías y Betancourt, con el siguiente fallo:

«Fallo: con lugar la demanda establecida por la señorita Eloísa Pando y Macías contra los herederos, sucesores y causahabientes de don Arturo y don Julio Pando Macías; contra los herederos, sucesores y causahabientes, de doña Juana Edelmira Macías y Basart; contra los herederos, sucesores y causahabientes de don Alfredo, don Rafael y doña Juana Edelmira Pando y Macías; contra el señor José Pando y Macías, casado con la señora Mercedes Echevarría y Puentis, contra la señora Amelia Pando y Macías, casada con el señor Eduardo Cebrián y Díaz y contra este último; y el señor Fiscal de Partido en representación del Ministerio Fiscal; y en su virtud hago los siguientes pronunciamientos; 1o.: que es nula y carece de valor y eficacia alguna la declaración intestada de herederos que al amparo de la Ley de 17 de diciembre del año de 1937, hizo el Notario de esta capital doctor Humberto Mederos y Echemendía por auto de 25 de mayo del pasado año, mediante la cual declaró intestado el fallecimiento de la señora Juana Edelmira Macías y Basart y de sus legítimos hijos, Rafael, Alfredo, Arturo, Julio y Juana Edelmira Pando y Macías y por sus únicos y universales herederos a sus hijos y hermanos de los segundos de doble vínculo nombrados Elisa, José y Amelia Pando y Macías; y que es nulo en consecuencia la protocolización de dicha resolución y diligencias que le dieron origen hecha por el propio Notario doctor Humberto Mederos, mediante la escritura No. 451 de 6 de junio del pasado año con asistencia del doctor Luis M. Fusté, como apoderado del promovente de esas diligencias señor José Pando y Macías, 2o.: que es nulo y carece de valor y eficacia alguna la escritura No. 541 de julio del pasado año de 1938, otorgada ante el propio Notario doctor Humberto Mederos y Echemendía por los demandados José y Amelia Pando y Macas, esta última con asistencia de su esposo Eduardo Cebrián y Díaz y por la actora, sobre división, partición, tasación y adjudicación de bienes y disolución de sociedad legal de gananciales, por haberse hecho como consecuencia de la declaración de herederos cuya nulidad se reclama en el apartado primero de la súplica del escrito de demanda, y cuya nulidad se declaró anteriormente y que son nulos en consecuencia los actos que sin perjuicio de tercero se han derivado de dicha escritura de partición; 3o.: declaro intestado el fallecimiento de los menores Arturo y Julio Pando y Macías, que fallecieron por razón de su edad, sin otorgar testamento y sin poder dejar sucesión en la línea descendente, y por sus únicos y universales herederos a sus legítimos padres José Pando y Pando y Juana Edelmira Macías y Basart, por partes iguales, retrotrayendo los efectos de la transmisión de derechos y obligaciones hereditarias al día de los respectivos fallecimientos ocurridoen 10 de febrero de 1891 y 6 de enero de 1896, 4o.: declarar intestado el fallecimiento de Juana Edelmira Macías y Basart, y por sus únicos y universales herederos a sus legítimos hijos nombrados José, Eloísa, Amelia, Alfredo, Rafael y Juana Edelmira Pando y Macías, por partes iguales, sin perjuicio de la cuota usufructuaria que le correspondía a su legítimo viudo que le sobrevivió José Pando y Pando, toda vez que dicha señora falleció sin dejar más sucesión que la indicada y siendo de estado casada con el referido José Pando y Pando; retrotrayendo los efectos de su trasmisión de derechos y obligaciones hereditarias al momento de su fallecimiento ocurrido en 20 de noviembre de 1015. 5o.: declaro intestados los fallecimientos de Alfredo, Rafael y Juana Edelmira Pando y Macías que fallecieron sin otorgar testamento, en estado de soltería, y sin dejar sucesión en la línea descendente, y por su único y universal heredero a su legítimo padre José Pando y Pando, en el todo de la herencia, retrotrayendo los efectos de la trasmisión de derechos y obligaciones hereditarias a la fecha del fallecimiento de cada uno de ellos ocurrido en primero de julio de 1916, 29 de junio de 1924 y 19 de septiembre de 1925, respectivamente. Condeno a todos los demandados a estar y pasar por estos pronunciamientos, sin hacer condenación especial de costas, ni declaratoria de temeridad o mala fe a los efectos de la Orden número 3, Serie de 1901.

Divorcios

El Juez de Primera Instancia de Almendares, doctor Zaldívar, dictó sentencia por ante el Secretario doctor Whitmarsh, declarando con lugar la demanda de divorcio establecida por Luis B. Rodríguez Pérez, contra María F. Ruiz Rizo, y en consecuencia disuelto el vínculo matrimonial que los unía.

—El propio juez ante el secretario Carlos González Parra, declaró disuelto el vínculo matrimonial que unía a los esposos Loreto Eduardo Llanes y García y Teresa Martín y Cruz.

—Igualmente decretó el doctor Juan Ignacio Jústiz, ante el Secretario José R. de la Rionda, la separación de los esposos Félix Alvarez y González y Blanca Amelia Valdés y Alonso; Mercedes Fernández Portales y Antonio Letón, quedando dichos cónyuges en libertad de contraer nuevas nupcias.

Condenado a pagar $500.00

En el juicio declarativo de menor cuantía seguido por Pedro Rosique y García, contra Juan Corujo y Suárez, el juez de Primera Instancia de Almendares doctor Zaldívar, dictó sentencia ante el Secretario Carlos González Parra, declarando con lugar la demanda y en consecuencia condenando al demandado a pagar al actor la cantidad de $500.00 de principal, más los intereses a razón del 1% mensual.

Tasan las costas en la quiebra de la Ward

En la quiebra de la Cremería Americana de Ward, por disposición del Juez de Primera Instancia de Almendares, doctor Zaldívar, se han tasado las costas reclamadas por el doctor Pedro Herrera Sotolongo, en vía de apremio en una ascendencia de $1.030. mandándose dar vista de la tasación a las partes.

En dicha quiebra de la Cremería Americana de Ward, se ha dictado, además por el doctor Zaldívar, auto declarando sin lugar el recurso de reposición establecido por la Cremería Americana de Ward, contra la providencia de 16 de los corrientes, que declaró no haber lugar a tener por establecido el recurso de apelación contra la sentencia de nueve del actual que declaró que existían méritos para estimar culpable y fraudulenta la quiebra y mandó expedir testimonio al Juzgado de Instrucción de la Sección Cuarta, para proceder por esa presunción criminal contra los funcionarios de la entidad quebrada.

Sentenias en apelaciones

En la apelación establecida contra la sentencia dictada por el Juez Municipal del Oeste, en el juicio de desahucio seguido por Bautista Fernández, contra Alfonso Brunet, el Juez de Primera Instancia de Almendares, dictó sentencia por ante el Secretario Sainz Silveira, confirmando la resolución del Tribunal inferior que declaró con lugar la demanda y dispuso el desalojo de la casa Omoa 258, en un término de ocho días.

—El juez de Primera Instancia del Centro doctor Rubio Linares, confirmó la resolución dictada por el Juzgado Municipal del Vedado, en el juicio seguido por Emilio Suárez López, contra Tomás Linares, manteniendo el auto apelado y la providencia concordante de fecha 17 del actual.

Aumentan una pensión

El doctor Enrique Rubio Linares, Juez de Primera Instancia del Centro, dictó sentencia ante el Secretario Manuel I. de Lafuente, declarando con lugar la cuestión incidental establecida por Florinda Bofill Hurtado, en el juicio de divorcio seguido por ésta contra su esposo Emilio Blanco y Díaz, modificando la pensión señalada a las dos menores hijas de dicho matrimonio y aumentándola a partir de la firmeza de la resolución, a 15.00 mensuales.

Condenado a devolver un refrigerador

En el menor cuantía seguido por Castel Vizo Refrigeration y Aire Acondicionado S. A., contra José Ramón Méndez, dictó sentencia el Juez de Primera Instancia del Este, ante el Secretario doctor Macías, declarando con lugar la demanda, dando por resuelto el contrato celebrado entre las partes, y condenando al demandado a devolver a la entidad actora un aparato de refrigeración y al pago de la cantidad de $174.00 importe del 50 por ciento de los pagos pendientes, en concepto de resarcimiento de daños.

Tendrá que devolver el automóvil

El doctor Juan Ignacio Jústiz, Juez de Primera Instancia del Sur, dictó sentenia ante el Secretario José R. de la Rionda, en el juicio de menor cuantía seguido por Motores S. A. contra Manuel Leal, declarando con lugar la demanda y condenando al demandado a devolver a la actora un automóvil que le había comprado y a la pérdida de las cantidades entregadas a cuenta y dando por resuelto el contrato celebrado entre ambas partes.

Toma de posesión

Para el sábado próximo a las doce m. se encuentra señalada la toma de posesión de los Procuradores que formarán parte de la Junta de Gobierno del Colegio de Procuradores de la Provincia de la Habana.

A dicho acto han sido invitados por el señor René Carlés, Decano p. s. r. las autoridades judiciales, el Decano del Colegio de Abogados de la Habana, los repórters que hacen la información de los Juzgados y todos los Procuradores Colegiados.

RELACION DE LOS ASUNTOS CIVILES TURNADOS AYER

Exhortos:

De Santa Clara en inscripción fincas «Las Delias» y «Minerva» por Rafael García Conde, al de Almendares. De Santiago de Cuba en m. c. por Alfonso Rosell contra Miguel Bello, al Centro.

Apelaciones:

Pedro P. Montiel contra Argelio Ordúñez, al Este; Julia Torres contra Bruno Martín, al Oeste; Alfredo Pérez Ortega contra José González y otro, al Sur; García y Cía. contra Sergoi Fernández, al de Almendares; José Contreras contra Francisco Rey, al Norte; Félix Mucasey contra Francisco Lino Antequera, al Centro; Néstor Gómez contra Unión Urbana S. A., al Sur; Lydia Vilches contra Juan Pego y García, al Centro; Manuel Corral contra Manuel Lorenzana, al Centro; Angel Miguel Muñoz contra Altagracia Torres, al Oeste.

Jubilaciones:

Guillermo de las Cuevas y de Castro Palomino, al de Almendares; Manual de Vera Verdura, al Este.

Declaratoria de herederos:

María Ana de la Caridad Portuondo Millán, al Sur; Silverio Benítez García, al de Almendares.

Inscripción de nacimiento:

Marcelino Gómez, al Sur; Carlos y Juan Constantini Urrutia, al Este.

Dispensa de Ley para contraer matrimonio:

José Luis Quesada y Rodríguez y María del Pinar Taboada y López, al de Almendares.

Consignación Hipoteoaria:

Jesús María Rosell y Mouras en consignación a favor de Manuel Jústiz y Díaz, al Centro.

Menor cuantía por pesos:

Pío Junco y del Pandal contra Benito García, al Oeste.

Recíproco disenso:

Manuel López Monzón y Concepción Blanco y García, al Centro.

Divorcios:

Consuelo Regueiro Feijóo contra Elías Houre Saa, al Norte; Zaida Ferrer Piñera contra Domingo Torreiro Vázquez, al Norte; Josefa Martínez Reyes, contra Antonio Hernández Falcón, al Sur; Máxima Rodríguez y Fernández contra Ernesto Sima y Fondon, al Centro; Vicenta Pedraza Polo contra Carlos Cruz y Crespo, al Oeste.

V I B O R E Ñ A S

SAN PEDRO Y SAN PABLO.—En la gran festividad de hoy, San Pedro y San Pablo, celebran su santo, el siguiente grupo de caballeros a quienes pasamos a saludar.

Entre los primeros, el doctor Pedrito Hernández Lovio, recto Juez de Santa María del Rosario, joven y prestigioso letrado y destacada personalidad de nuestro foro.

El joven Pin Garmendia y del Castillo, a quien nos une lazos de parentesco.

Nuestro estimado amigo Pedro Mirabal y su simpático hijo Pedrito.

Don Pedro Hourcade y su hijo el correcto joven Pedrito Hourcade compañero de clase en el colegio de Mimó.

Pedro Morera, Pablito Díaz Camejo, Pablo Molinos, Contador de la Sucursal de The National City Bank of New York en la Calzada de Galiano; Pablo Medina, Pedro Eires, Pablo Rodríguez Calderín y Pablo Hernández Rodríguez, su hijo el joven Pablito Hernández Cowley, y su nieto Pucho Hernández Balaguer.

Don Pedro Díaz Fernández, glorioso mambí, residente en Palma Soriano, donde ocupa con todo respeto y admiración la presidencia del Centro de Veteranos de aquella localidad y para quien tenemos en esta fecha un cariñoso y afectuoso saludo.

También es el santo de su simpático nieto Pachuco Díaz Arza.

Pedrito Varela Nogueira, distinguido amigo, funcionario de la Secretaría de Defensa.

El notable clínico doctor Pedro A. Castillo.

El doctor Pedro Manuel Sousa, joven y eminente especialista.

El doctor Pedro Lamothe.

Don Pedro Cañas y su hijo el joven doctor Pedro Cañas Abril, Director del Instituto de Segunda Enseñanza de Santiago de Cuba.

Pedro Pablo Peralta, amigo de lo más atento y servicial, Jefe de Despacho de la Jefatura del Distrito de la Ciudad de la Habana, de la Secretaría de Obras Públicas, y su hijo el joven Pedro Pablo Peralta y Tamés.

Pedro A. Rodríguez Quiñones, Pedro Camporredondo, Pedro Echevarría, Pedro López, don Pedro Mendive, y su hijo el joven doctor Pedro Mendive; Pedrito de la Cuesta y Posada, Pedro Roselló, el maestro Pedro San Juan, y el popular empresario Pablo Santos.

Un distinguido amigo, el doctor Pedro Bru, Magistrado de la Audiencia de la Habana.

El doctor Pedro Pablo Llaguno.

El doctor Pedro Basterrechea, joven y prestigioso letrado.

Pedro Pablo Smith, amigo de los más estimados del Cronista, y antiguo Corredor de mucha reputación.

Pedrín Leyva, pequeño hijo del antiguo compañero Armando Leyva.

Entre los de la prensa, Pedro Manuel de la Concepción, el querido Conchito, Jefe del Negociado de Prensa de la Secretaría de Obras Públicas; Pedrito A. Fernández, que pasa por estos momentos por el más hondo dolor con el reciente y sensible fallecimiento de su amantísima madre.

Pablito R. Presno, el popular Cronista de Sociedades Españolas del periódico «El Mundo».

Y entre los del DIARIO, Pablito Donato y Díaz de Villegas, Pedro Galiana y Peter Fernández Alonso.

A todos muchas felicidades.

DISTINGUIDOS VIAJEROS.—En la tarde de hoy embarcarán con dirección al extranjero el distinguido abogado doctor René Ferrán, su gentil esposa Teté Rivero y su encantadora hija Virginia, que el sábado ofreció a un grupo de sus amigas un almuerzo de despedida en el Habana Yacht Club, animado y simpático acto del que ya dió cuenta en sus leídas Crónicas, nuestro querido compañero Luis de Posada.

Lleven feliz viaje los señores de Ferrán.

HOGAR FELIZ. — Los jóvenes y simpáticos esposos, nuestros estimados amigos el doctor Antonio R. Campiña y la bella y gentilísima Columba Sierra, besan muy complacidos a un hermoso y lindo niño, primer fruto de su venturosa unión en el que tienen cifradas todas sus esperanzas e ilusiones, colmándolos de inmensa dicha.

Para tan felices padres es nuestra enhorabuena, extensiva a las abuelas del recién nacido, las señoras Juanita Fonseca viuda de Rodríguez Campiña y Edelmira Martínez viuda de Sierra.

AVENTAJADO ALUMNO.—El simpático joven Francisco Daniel y de Cárdenas ha obtenido en los recientes exámenes celebrados en el colegio Champagnat, que dirigen los Hermanos Maristas, la nota de sobresaliente en todas las asignaturas y los premios de excelencia, legión de honor, religión, asistencia y aplicación, además de los títulos de taquígrafo y mecanógrafo, habiendo terminado el segundo año de comercio.

Nuestra felicitación a tan estudioso joven.

EN LA ACADEMIA NACIONAL DE ARTES Y LETRAS. — Mañana viernes en la Academia Nacional de Artes y Letras, tendrá lugar a las nueve de la noche la sesión solemne y pública de recepción de Académico electo de la Sección de Pintura, del doctor Nicolás Pérez Raventós con arreglo al programa siguiente:

I.—Himno Nacional por la Banda Municipal.
II.—Palabras del Presidente de la Corporación.
III.—Discurso de ingreso por el Dr. Nicolás Pérez Raventós.
IV.—Discurso de contestación por el Dr. Esteban Valderrama, leído por la señora Dulce María Borrero de Luján, en ausencia de su autor.

EN EL COLEGIO DE ARQUITECTOS.—Se celebrará esta tarde a las cinco y media en el Colegio Nacional de Arquitectos, el acto cultural organizado por la Asociación de Ex-Alumnas del Colegio María Corominas, tomando parte en el interesante programa combinado para esta fiesta, la señora Carmelina M. de Martínez, quien ejecutará al piano distintas obras musicales; la admirable recitadora Carmina Benguria y el doctor Ramón Infiesta, distinguido conferencista, que será presentado a la numerosa y selecta concurrencia, por la doctora María Corominas.

Orestes del CASTILLO.

Fumaban mariguana

En la esquina de Tulipán y Santo Tomás, fueron detenidos por estar fumando cigarros de mariguana, Luis Dalmau de la Cruz, vecino de San Salvador 368; Antonio María Lazcano Quintana, con domicilio en La Rosa 415, y Marcelino Xique Lugo, domiciliado en Cerro 1268.

Al ser registrado Lazcano, se le ocuparon tres cigarros de mariguana y veinticinco más en el domicilio de Dalmau.

Los tres detenidos fueron puestos a disposición del Juez de Instrucción de la Sección Quinta, siendo remitidos al vivac Dalmau y Lazcano.

Trató de realizar un robo

La Policía de la oncena Estación detuvo a Miguel Angel García Morejón, de 19 años y vecino de Zequeira 15, por haber intentado realizar un robo en la casa Villanueva 266, altos, domicilio del joven Marcos González Lemus, siendo sorprendido por la mamá de éste, que lo detuvo y entregó a su hijo. Marcos, en la lucha sostenida con el delincuente, sufrió lesiones de carácter menos grave. El acusado ingresó en el vivac.

El Alcalde Ortelio Alpízar informa al coronel C. Baizán

Gravemente enfermo el Cor. de Amieva. Muchas actas de sociedades son rechazadas

El señor Ortelio Alpízar Quijano, alcalde municipal de Marianao, visitó ayer al gobernador provincial de La Habana, coronel Celestino Baizán.

Dicha autoridad alcaldicia trató extensamente con el gobernador y con el secretario de la Administración, doctor Adelardo Valdés Astolfi, acerca de los asuntos más importantes del vecino y rico término, refiriéndose además a los tópicos políticos de su competencia y a las mejoras que ha introducido en esa Alcaldía para bien del pueblo, tales como la adquisición de una ambulancia, el refuerzo del capítulo de compras de medicinas para el servicio de los necesitados, así como la ampliación de las consultas de médicos y dentistas.

El señor Alpízar Quijano manifestó a los periodistas que como alcalde municipal de Marianao se encontraba francamente complacido de la espontaneidad con que el electorado de su pueblo concurrió ante las comisiones de inscripción de los distintos partidos, habiendo él personalmente saboreado el éxito de la victoria, ya que colocó a su Partido, el Liberal, a la cabeza de los demás. Terminó su conversación con los reporters manifestando que había felicitado al gobernador Baizán y al secretario de la Administración Provincial, doctor Valdés Astolfi, por el éxito alcanzado allí por los nacionalistas.

Muy enfermo el coronel Amieva

Tan pronto como el coronel Baizán tuvo conocimiento de que el coronel José de Amieva y Fuente, veterano de nuestra Independencia, había ingresado en el hospital de Nuestra Señora de las Mercedes, dió las órdenes oportunas para que un funcionario del Gobierno lo fuera a visitar en su lecho y se le tuviera al corriente del estado del distinguido enfermo.

El coronel Amieva, que fuera compañero del coronel Baizán durante la gesta libertadora, es el padre del señor Alberto Amieva, empleado del Gobierno de La Habana.

Políticos en el Gobierno Provincial

Una comisión de políticos de la vecina villa de Guanabacoa visitó ayer al gobernador provincial de La Habana.

Figuraban como jefes de la nutrida comisión los señores Porfirio Varela y Angel Fernández de Castro, miembros de la sargentería renovadora liberal que han hecho su ingreso en el Partido Unión Nacionalista, con Narciso Castillo, jefe del PUN, en dicha localidad.

Rechazada un acta

Al señor José Alvarez, vecino del reparto Pogolotti, en Marianao, se le ha devuelto por el Negociado de Asociaciones del Gobierno Provincial, el acta de constitución que remitió al gobernador de La Habana, por no haber consignado el nombre impuesto a la Asociación a que se refiere.

También se ha devuelto el acta de elecciones de la Asociación «Hermanas de Pedro», por no estar constituída aún.

Al señor Enrique Atalay se le ha devuelto la de constitución que remitió al gobernador Baizán por no estar ajustada a la denominación.

Y, por último, al señor José Ballesta Dorta se le ha devuelto el acta de constitución de Alianza Constitucional Socialista por no constar que se hubiese constituído dicha asociación.

M.E.C.D. 2016

COMPROBO EL JEFE LOCAL DE SANIDAD DE LA HABANA LA EXISTENCIA DE NUMEROSAS VAQUERIAS SIN LICENCIA

HABANERAS

LA MODA ACTUAL

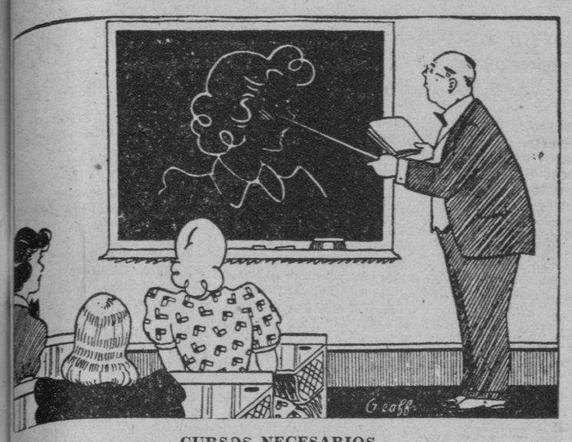

CURSOS NECESARIOS

Un curso sobre el arreglo y adorno personal, es importante para el buen éxito de una graduada.

El colegio moderno es muy diferente al antiguo. En tiempos anteriores muchachas solamente asistían al colegio a recibir la instrucción que era necesaria a las jóvenes según el plan tradicional de estudios. ¿Qué pensarían aquellos directores acerca de la innovación efectuada en los colegios modernos que cuentan en su plan de estudios con un curso de buen arreglo? Hay cierto número de escuelas progresistas, en las que se considera dicho curso tan importante para el buen éxito de la graduada, como si se tratase de idiomas, historia, economía, etc.

Recientemente un grupo de 527 muchachas pertenecientes a un colegio de Missouri, Estados Unidos, fueron la atracción principal de los titulares de un importante rotativo. Y no fué precisamente con motivo de su excursión anual de primavera, pues esto merecería un párrafo relativamente corto, sino que ellas, con sus apariencias atractivas, se ganaron el derecho a aparecer en los titulares. Una reportera de Miami se expresó así: «Miami no ha recibido nunca a un grupo de muchachas más encantador».

TRATAMIENTO PARA ADELGAZAR

La ciencia ha descartado, por innecesarios incómodos o peligrosos diversos procedimientos empleados hasta la fecha para obtener la eliminación de la grasa superflua que deforma el cuerpo, ridiculizando las suaves y delicadas formas femeninas, encontrando sólo en **Gelée Mitza** lo que tanto se buscaba. Un producto que actuando directamente sobre la grasa, la disolviera sin riesgo de ninguna clase.

Su acción no puede causar ningún daño a la salud, puesto que es de aplicación externa, actuando directamente sobre la parte afectada, notándose sus efectos rápida y eficazmente.

Gelée Mitza se vende en todas las droguerías o por medio de su distribuidor señor Julio Ciria, por el apartado 1046.

LA LENCERIA EN EL HOGAR

Para las amas de casa, el departamento de lencería es uno de los más importantes, no debido a su importancia en sí, sino porque simboliza la habilidad con que ella desempeña su trabajo casero. En otras palabras, el departamento de lencería de un hogar, viene a ser como la credencial de la habilidad de la dueña de la casa. Y ese es el motivo de que todo el mundo interese por el equipo de lencería de que dispone una novia. Esa, también, es la causa de que, tradicionalmente, los lienzos hayan sido un regalo de la esposa aprecia en todo lo que vale. Incluso en nuestros días de todas las precipitaciones —y todas las limitaciones también— muchas veces se piensan las condiciones de idoneidad casera de la mujer, por el aspecto que presenten sus servicios de lencería.

Las novias de hoy parece que se dan cuenta de esta verdad mejor que nosotros, las que iniciamos nuestra labor casera en los días de la época de anterior a la crisis económica que se iniciara en 1929. En aquellos días relativamente cercanos, pero tan distintos a los actuales, nadie tenía tiempo para nada. (Por lo menos así se lo decíamos a todo el mundo.)

Las de ahora demuestran mucho más interés, no por las toallas y las sábanas en sí, sino por darles a las mismas el toque de individualidad que refleja la personalidad de la señora de la casa. En lugar de contentarse, como nosotros, con tener una buena cantidad de todo, de la mejor calidad posible, la novia de ahora coge esas mismas cosas y les añade su marca: un monograma, un motivo característico, un dibujo decorativo. Las ideas de esos motivos son tan nuevas como distintivas tras tan largo período de uniformidad en los Estados Unidos.

Hemos estado visitando recientemente muchas tiendas de lencería, pequeñas tiendas exclusivas que venden solamente lo que pudiéramos llamar lienzos. Y tuvimos en nuestras manos los lienzos que harán los estilos de moda en los próximos meses. (De la misma manera que los modistos exclusivos crean los trajes que, copiados, se popularizan en todas partes, así los lienzos principales diseñan los modelos que luego populariza la lencería).

Vimos un juego que consiste de una sábana y un par de fundas de almohadas cuyo precio era de ciento veinticinco dólares. Era de un material por melocotón pálido con bordados a mano en blanco, en el que realzaban las flores y otros adornos. El alto costo era motivado por el trabajo a mano, pero ese trabajo es precisamente el que puede realizar un ama de casa que haya aprendido a bordar y tenga gusto y habilidad para copiar los modelos que ve en las tiendas.

LA CONSERVACION DE LAS PIELES

Para conservar las pieles perfectamente debe acudirse a una persona experta, que sepa limpiarlas y desinfectarlas para que no se piquen.

Todos los años, después que pasa el invierno tendrá que hacerse este tratamiento, que conserva las pieles indefinidamente.

Aconsejamos, como una de las personas más expertas en pieles y plumas, a **Madame Rosell**, que posee el único storage, establecido en la calle de Refugio 4, entre Prado y Morro, donde puede guardarse, curar o desinfectar cualquier clase de piel, que se cuidará debidamente, comprendiendo la cuota un seguro contra incendio y robo.

A MI QUERIDO DR. GONZALO AROSTEGUI
(En sus ochenta junios)

Hoy quiero dedicar a un viejo amigo
un rato de patriótica alegría:
quiero mostrarle gratitud un día
al hombre que no tiene un enemigo.

Homenaje al Doctor, lleva consigo
homenaje mundial de simpatía:
porque lo quiere la existencia mía,
porque lo lleva el corazón conmigo.

El tributo a GONZALO es merecido,
y es prueba de que Cuba se prepara
a entrar por la razón y hacer memoria...

El merece el honor con que ha nacido,
y el respeto y la herencia que alcanzara
su estirpe distinguida en nuestra historia...

¡El merece la Gloria!
por sabio, generoso y muy sincero,
por afable, gentil y caballero.

ANONIMO

Junio 27, de 1939.

TELAS DE FANTASIA

Entre los estampados se encuentran bellas creaciones que encantan por su colorido especial sobre los fondos favorecedores.

Las calidades de telas nuevas consienten un vértigo de voluptuosidades. Suaves tejidos representan lo más nuevo que se fabrica y que acaba de llegar a la conocida tienda **La Elegante de Galiano**, donde reciben constantemente los últimos dictados de la moda.

Chiffones lisos y estampados, crepés estampados y lisos, warandoles de colores, **crash, shantung** y otras nuevas telas están ya a la venta en dicha tienda, así como los encajes para trajes de tarde y noche.

MENU DEL DIA

Almuerzo	Comida
Cocktail de fruit con marrasquino.	Puré de plátanos verdes.
Huevos a la romana.	Frituras de plátanos maduros.
Carne alcaparrada.	Pollo con salsa.
Pescado a la minuta.	Ensalada de remolacha.
Sopa borracha.	Dulce de guanábana.

RECETAS DE COCINA

Salsa para aves

Se prepara una cucharada de harina de Castilla cernida, agregándosele una de mantequilla, una taza de caldo blanco, pimienta, nuez moscada, laurel y perejil. Se sofríe en mantequilla una cucharada de cebollas y otra igualmente de champignons bien picaditos, agregándolo todo a los demás ingredientes y uniéndolo a fuego lento, se añaden dos yemas crudas con el zumo de un limón verde y la sal necesaria.

M. R. de FONTANILLS

DR. M. COSTALES LATATU
Profesor de Clínica Quirúrgica de la Universidad, por oposición.
Cirugía del Abdomen y Tiroides.
Durante el verano consultará, exclusivamente, lunes, miércoles y viernes.
PRADO, 310. Diagnóstico: VEINTE PESOS.

Llegó el jefe de una comisión de hombres de ciencia de los EE. UU. para obtener películas submarinas

Mañana zarpará con 80,000 sacos de azúcar refinado el vapor «Orion». Robaron en un barco tanque noruego. Llegó el yate «Aigrette». Barco petrolero. Buena recaudación

En el avión NC81V, de la Pan American Airways Inc, que llegó ayer de Miami con 33 pasajeros, llegaron los señores: James G. Allen, Ramón Bengalí, Irene García, Luisa Lecuona, Gonzalo Rodríguez, Clotilde Fernández y otros.

Por esta misma vía salieron los señores: Raúl Chibás y señora; Elizardo Martínez, Isela R. García, Pablo P. Pérez, Paula G. del Valle, Francisco L. del Valls, Rafael de Cárdenas, los catedráticos cubanos señores: Gustavo Villar Buceta y Pablo Pérez, del Instituto de Pinar del Río y Manuel de Zayas, del Instituto de la Habana, los cuales van en viaje de placer a los Estados Unidos.

También salió por esta vía rumbo a los Estados Unidos la distinguida señora Amparo P. de Castillo e hijo Pedro, esposa e hijo del eminente médico cubano doctor Pedro A. Castillo. Con ellos va el niño Guido González de Mendoza.

Científico americano

Llegó en el vapor americano Oriente, de paso para isla de Pino, hacia donde siguió viaje anoche por carretera, el capitán John D. Craig, miembro del Museo Malacológico de Chicago, quien viene como director de una Expedición Científica que en representación de dicha Institución llegará en breve a la Habana.

El capitán Craig ha traído varios aparatos y cámaras cinematográficas especiales para la impresión de películas submarinas, las cuales serán utilizadas en los trabajos que ha de realizar en mares de isla de Pinos, la mencionada expedición.

El doctor Ernesto Marty y Cárdenas

En el vapor americano «Florida» regresó ayer a esta capital el doctor Ernesto Marty y Cárdenas, Delegado del Gobierno de Cuba al Congreso de Salubridad Pública de los Estados Unidos, que se celebró recientemente en Toronto, Canadá.

Procedente de Miami arribó ayer mañana al mando del Capitán Siora Wilson, el yate de bandera americana «Aigrette», en el que han llegado los señores: Robert Gurham, Bernard Rios y William Schall a quienes acompañan los jóvenes estudiantes Frederick Eyle Queen, Norman Ralph Whitehead, Roland Kahn Nollis Argur Paegel jr, James Mac Cracken jr y Joseph A. Hartsman, los cuales realizan un viaje de placer.

El «Florida»

Con 236 pasajeros, en su mayor parte estudiantes, que vienen en viaje de vacaciones, llegó ayer mañana, el vapor americano «Florida» de la Peninsular y Occidental SS. Co., que regresará hoy al puerto de procedencia.

De la extensa lista de este buque anotamos a los señores: Urbano Antón, Berta Olivares, Mirta M. de Cabada, Jorge Cabada, Fernando San Germán, Manuel G. Miranda y señora, José María de la Gumba, Felipe Silva y familia, Arturo E. Riera, Juan Levy, Orión López, María A. Collina e hija, Margarita Velasco, Esther Corbajo, Manuel Galbis, Ricardo H. Omak, Elisa y Emilia Trenet, Antonio Mendoza, Víctor y Jorge Mendoza, Juan Silverio y familia, Violeta Menéndez Cuervillas, Marcos A. Ríos, Arístides Hernández, José González, Víctor Batista y señora, Antonio Sabarit y señora, Encarnación Toledo e hija Edelmira, Juan Lorenzo Martínez, Emilio Reyes, Antonio Falcón, Gloria y Winifred Hatch, Guillermina L. Sánchez, Carlos y Marta Alvarez, el ex-comandante Guillermo Santamaría y familia, José L. Garmendía y señora, Armando Palacios, Caridad Abedo, Cristina Pujol, Manuel Aedo, Manuel Alejo, Carlos Barreto, Domingo Yepe, Raúl Arnoldson, Alberto de Armas, Juan Pérez y señora, Armando Berriz y señora, Luis René Café, Samuel R. Groves y señora, Antonio M. Confravas, Emilio Taglé, Luis Rubén Azocar, Rafael González, Adrián Figueroa, Fernando Argüelles Vargas, Eliseo Cervantes, y otros muchos siendo la mayor parte de ellos turistas americanos.

Cargamento de petróleo

Con carga de petróleo arribó ayer de Aruba el vapor tanque de bandera noruega «William Strachan».

Sólo dos salidas

En todo el día de ayer sólo se registraron en nuestro puerto dos salidas de buques el «Oriente», que se dirige a New York, y el «Chiriquí», que va a Cristóbal.

Barcos que se esperan

Hoy son esperados los vapores: Veragua, que viene de Cristóbal en ruta a Nueva York, Munargo, que procede de New York vía Nassau y Miami; Cuba, que viene de Tampa y Key West en su viaje regular, Luisiana, que viene del Havre y escalas, y Kunikawau Maru, que procede del Japón y escalas.

Para mañana se encuentra anunciado el arribo de los vapores: Cefalu, que viene de New Orleans; Sta. Marta, que procede de Tela; Reina del Pacífico, que procede de Liverpool y escalas; Aconcagua, que viene de Valparaíso y escalas, City of Los Angeles, que viene de San Francisco de California y escalas y el ferry Seatrain Havana, que viene de New Orleans.

Buena recaudación

La Aduana de la Habana recaudó ayer 69,305.82.

Azúcar cubana para Filadelfia

El vapor «Orión» se encuentra cargando 80 mil sacos de azúcar refino que llevará a Filadelfia hacia donde zarpará mañana.

Robo a bordo de un barco

El Cabo Nelson Rodón, de la Policía Marítima, se constituyó ayer a bordo del barco tanque de bandera noruega «William Strachan» que se encuentra atracado al muelle de la Auxiliar Marítima por haber tenido noticias de que en dicho buque se había cometido un robo.

Presente el Primer Oficial, nombrado Christian Jahansen, por mediación de un individuo que dice nombrarse Antonio Grave de Peralta, manifestó que cuando abandonó su camarote para ir a almorzar, lo dejó debidamente cerrado, y al regresar, advirtió que la puerta estaba medio abierta, por lo que sospechando que algo anormal había ocurrido, practicó un registro en sus pertenencias, notando que de un sobre amarillo, el cual entregó a la Policía, por si pueden ser obtenidas las impresiones digitales del autor, le habían robado 80 pesos en moneda canadiense y de una cartera la cantidad de 130 pesos moneda americana, por lo que requirió la presencia del inspector de la Aduana de servicio a bordo señor Juan Villalonga, para darle cuenta del caso, interviniendo también el vigilante de la Policía Marítima número 74, Luis Valcárcel.

Con el propósito de conocer quién pudiera ser el autor de dicho robo se dispuso que todos los trabajadores del muelle que habían penetrado en el barco se formaran en línea, para practicarles un registro, advirtiéndose que un individuo vendedor de piña conocido por «Cuatrero» y que se encontraba a bordo, emprendió la fuga por lo que el vigilante Valcárcel inició su persecución, haciendo varios disparos al aire sin que lograra capturarlo, por lo que presume que sea el autor del robo.

Con el acta levantada se le dió cuenta al Juzgado de Instrucción de Regla.

OJO... ¡a la lengua!

Cuando la lengua del niño está sucia, cubierta con una capa blanquecina, puede ser debido a que el aparato digestivo no marcha bien. Bueno es recurrir en algunas casos pronto a Castoria, que está hecho *especialmente* para el tierno organismo de los niños; para purgarlos sin perjudicarlos y ayudarlos así pronto, eficaz y suavemente a expulsar, los desechos acumulados en el intestino por ciertas formas de estreñimiento, que le causan malestar de estómago, mal humor. Desde la infancia hasta los 11 años para sus hijos use

CASTORIA
EL LAXANTE DE LOS NIÑOS

Les gusta como una golosina. Y no los expone a los posibles malos efectos de los purgantes para adultos. Tenga siempre Castoria a mano.

12 dosis el frasco. Se conserva en todo clima
Prop No. 14852—Reg. No. 890 D. S. P.

EN INFORME ESPECIAL DARA CUENTA AL PRESIDENTE DE LA COMISION DE LA LECHE

Celebrará una entrevista el doctor Sorondo con el Jefe de Desinfección, para tratar sobre los malos olores en la bahía. Denuncia contra un veterinario. Miembro de la Orden Finlay

El doctor Juan de Moya, Secretario de Sanidad y Beneficencia, en el momento en que el doctor José Hermida, Jefe del Negociado de Odontología, le mostraba los archivos de los trabajos que en el mismo se realizan en beneficio del buen estado de salud de los miles de niños allí inscriptos. El doctor Moya quedó satisfecho de la organización del Negociado Dental.

El doctor Emilio Sorondo, Jefe Local de Sanidad de La Habana, nos informó ayer que durante un breve recorrido de inspección llevado a cabo por la barriada de Luyanó pudo comprobar que existen muchas vaquerías, cuyos propietarios carecen de la correspondiente Licencia Sanitaria; además se encuentran en mal estado los establos y los lugares de trasiego están sucios y son impropios para esa obra. De todo esto tiene propósito de rindir informe al Presidente de la Comisión Técnica de Leche, doctor Domingo F. Ramos, para que por el personal especial con que cuenta, así como con la colaboración de la Inspección General de Abasto de Leche, actúe como crea pertinente.

Precisamente refiriéndose al problema de la industria lechera—a juicio del doctor Sorondo, bastante deficiente—ha designado al doctor Casuso, doctor en Ciencias, para que por la Inspección General de Abasto de Leche sea impuesto de todos los pormenores relacionados con la misma y sea el único representante del Departamento ante los Jueces Correccionales y de Instrucción, en los juicios que se celebren contra los infractores del Reglamento vigente.

Referente a los malos olores que se perciben en la bahía de La Habana y las contínuas quejas y denuncias de las empresas navieras contra la suciedad de sus aguas, tiene el doctor Sorondo el propósito de celebrar un extenso cambio de impresiones con el doctor Antonio Gálvez, Jefe del Servicio de Desinfección por ser el funcionario que, por distintos y viejos informes rendidos en su oportunidad—y a los que las autoridades superiores no han hecho caso, ordenando que las archivase—tiene en su poder todos los datos relacionados con la causa de dichos malos olores y suciedad de las aguas de bahía, siendo la causa de este estado de cosas el gran número de industrias que, infringiendo cuantas disposiciones existen sobre la materia, han conectado sus desagües de residuales, mostos, servicios sanitarios, etc, a la bahía.

«Es necesario terminar con ese estado de cosas—dijo el nueve Jefe Local de La Habana. «No es posible que el Departamento sea sordo a las justas quejas de los navieros y, además, por el bien de la salud de los miles de individuos que residen en aquellos alrededores.»

Cuenta el doctor Sorondo, además, con la cooperación decidida del Claustro de la Escuela de Medicina de la Universidad Nacional, con el Rector, ingeniero Cadenas, que le ha prometido su concurso en todo cuanto tienda a mejorar el **standard** sanitario de la ciudad.

Por último, podemos anunciar que se reintegrará al seno de la Junta Nacional de Sanidad y Beneficencia, para cooperar con el doctor Sorondo, el Profesor Arturo Aballí, el cual es Vocal de aquel organismo del que se halla alejado hace tiempo. La concurrencia del doctor Aballí a las sesiones de la Junta ha de reportar positivos resultados con el concurso de los Vocales de la misma, al mejor desarrollo del programa sanitario que se ha trazado el doctor Moya, Secretario del Ramo.

Un Jefe Local de Sanidad denuncia a un veterinario

El Director de Sanidad, doctor Finlay, ha recibido una comunicación del doctor José E. Retureta, Jefe Local de Nueva Paz, en la que refiriéndose a la denuncia formulada por el Colegio Veterinario Nacional sobre la inspección del ganado vacuno y la vacunación antirrábica de los perros en dicho término municipal, dice que este estado de cosas se debe, principalmente, a negligencia del propio veterinario municipal doctor Rodríguez Xiqués, «el que tiene impuesta la costumbre de que mensualmente los dueños de ganado vacuno le asignen cierta cantidad de dinero, sin que por ello el mencionado veterinario se traslade a las fincas para hacer las inspecciones mensuales de dicho ganado, como está ordenado, y, en cuanto a la vacunación de los perros, la Jefatura Local ha hecho y hace lo posible de acuerdo con sus recursos, por exterminar los callejeros y vacunar los que tienen dueño.»

Del anterior escrito, el Director de Sanidad ha dado cuenta al Secretario del Ramo, doctor Moya, para que disponga la investigación pertinente.

Peligra la salud de 550 familias

Numerosos vecinos de Ventas de Casanova, Oriente, se han dirigido al Secretario de Sanidad, doctor Juan de Moya, informándole que la administración del central azucarero «América» continúa arrojando sus mostos a los ríos Guaninao y Contramestre, los cuales casi están secos, ocasionando una gran mortandad de peces y poniendo en peligro la vida de quinientas cincuena familias pobres que utilizan dichas aguas para el consumo casero.

El Director de Sanidad, a quien ha sido trasladada la anterior denuncia, ha ordenado al Jefe Local de Sanidad de Ventas de Casanova proceda a imponer las multas que señalan las Ordenanzas Sanitarias a la Administración del «América», así como prohibiéndole continúe arrojando sus mostos a los citados ríos.

Vista al Negociado de Odontología

Inesperadamente se personó en el Negociado de Odontología situado en la calle de San José números 54 y 56, antiguos, que dirige el doctor José Hermida, el Secretario de Sanidad, doctor Moya, en compañía de su Secretario Particular, doctor Busquets.

Una grata impresión obtuvo el doctor Moya de su visita, dada la magnífica organización que tiene establecida el doctor Hermida, que la explicó con lujo de detalles. En ese negociado, además de tratarse todas las enfermedades de la boca a los niños, se les ofrecen conferencias ilustrativas de la forma en que deben realizar la higiene de su boca, así como se premia a los niños que practiquen mejor dichos preceptos.

El doctor Moya, ante el personal facultativo que colabora con el doctor Hermida, dijo que todas las necesidades de que adolece serían atendidas inmediatamente, para lo cual solicitaba del Jefe del Negociado, le elevase un informe para que con fondos del Departamento, le remitan los materiales que requiere para su mejor funcionamiento.

Reunión del Consejo de la Orden Finlay

En el Despacho del Secretario de Sanidad, y bajo la presidencia de éste, doctor Juan de Moya, se reunieron ayer los doctores José Antonio Presno, Carlos J. Finlay, Horacio Abascal, Hugo Roberts y Antonio Díaz Albertini, miembros del Consejo de la Orden Finlay, cambiando impresiones y, además, acordando cubrir la vacante dejada en su seno por el fallecimiento del doctor José Antonio López del Valle.

Nadie más indicado para sustituir al distinguido higienista desaparecido que uno de sus más fervientes admiradores, conocedor de los problemas sanitarios a los cuales está íntimamente ligado, como el doctor Domingo F. Ramos, Presidente del Instituto Técnico de Salubridad Rural, Profesor de la Universidad de La Habana, Académico de Número de la Academia de Ciencias y de reconocida capacidad profesional. En el doctor Ramos recayó la designación para ocupar dicha vacante.

Chiquero de cerdos

El doctor Sorondo, Jefe Local de La Habana, ha concedido un plazo perentorio a la señora Irene González, vecina de 25 entre «H» e «I», en el Vedado, para retirar los chiqueros de cerdos de su propiedad allí existentes, contra los cuales se han venido recibiendo continuas quejas de los vecinos del Palace y, además, por hallarse situado detrás del edificio de Morfología, junto al Pabellón de Cáncer, del Hospital Nacional «Calixto García.»

Peste Bubónica en Ecuador

El Cónsul de Cuba en Quito, Ecuador, ha reportado a la Secretaría de Sanidad haber ocurrido en dicha república dos defunciones por Peste Bubónica y otra por Viruela.

Dicho informe ha sido trasladado al Dr. Roberts, Jefe del Servicio de Cuarentenas.

Niños atacados de lepra

El Jefe Local de Sanidad de la Habana ha rogado al Coronel Despaigne, Patrono Gubernativo del Hospital de San Lázaro, dé ingreso en el mismo a dos niños atacados de lepra que residen en la casa de vecindad de la calle Hospital 628.

Tratamiento antitetánico

Está siendo sometido al tratamiento antitetánico en el Hospital «Las Animas», donde ha sido recluída, la señora Isabel Véliz, de 44 años de edad, vecina de Marqués González número 414.

Recibirá mañana a los carniceros

A nombre del Gremio de Carniceros de La Habana estuvo ayer en la Jefatura Local de Sanidad de La Habana el doctor Enrique Casuso, el que después de entrevistarse con el doctor Sorondo, declaró a los periodistas que dicho funcionario recibirá mañana viernes, a las diez de la mañana, a los representantes de dicho organismo con el propósito de escuchar las quejas anunciadas en visita de hace dos días, contra los vendedores ambulantes de carne y pescado con grave perjuicio, no sólo para sus intereses, si no para la salud pública.

PARA LA ALBUMINA

. TULUA (Valle). «La Anticalculina Ebrey líquida, para los riñones, hígado y vejiga, presagia al mundo el exterminio de las dolencias que soporta la humanidad afectada. Fuí víctima de albúmina en la orina, dolores de espalda y cabeza, insomnio, reumatismo, cólicos hepáticos y otras crueles dolencias que hacían de mí un mártir perenne. Anticalculina Ebrey me curó y curará a esa falange macilenta y atormentada, que va camino de la vida, apuñaleada por el dolor; yo aconsejo que tome la Anticalculina Ebrey toda aquella persona que sufra de los riñones».—**Pablo E. Lozano.**

Anticalculina EBREY

No acepte sustitutos. Anticalculina Ebrey le hará sentirse mejor, más joven, ágil, fuerte y saludable. Solicítela hoy mismo. Para el riñón, hígado, vejiga.

No. 25.

ENCARGADA ACUSADA

Herminia Díaz Valle, vecina de Aguila 516, denunció a la policía que la encargada de dicha casa, Dolores A. de Alonso, diariamente la veja con el propósito de que se mude, pues ha tenido que rebajarle el alquiler de la habitación.

QUEMADURAS MENOS GRAVE

Carmen Quesada Fernández, de 15 aos y vecina de Corrales 66, sufrió quemaduras de carácter menos grave, al inflamársele una botella de alcohol, cuando utilizaba dicho líquido para encender carbón en su domicilio.

M.E.C.D. 2016

PERSISTIO EN TODOS LOS MERCADOS AZUCAREROS EL TONO ALCISTA REGISTRADO EN LOS DIAS ANTERIORES

BOLSA DE NUEVA YORK

COTIZACIONES AL CIERRE AYER

—A.	
Amer Crys	8⅝
Am Radiator	11¾
Adams Expr	7⅛
Air Reducc	48¼
Alaska Jun	7½
Allied Chem	—
Allis Chai	32¼
Amer Can	92½
Am Car Fou	20¼
Am F. ..ow	2¼
Amer Ice	2¼
Amer Inter	4¾
Amer Loco	17¼
Am P. Ligth	4
Amer Sugar	17
A C Alcohol	6¾
Amer T and T	159
Am Tobac A	81
Am Tobac B	83½
Am w works	9
Am woolen	4⅝
Anaconda	22¾
Atchison	25½
Atlan Coast	28½
Atlan Coast	16½
Atlan Ref	20¼
Ass D. Goods	7½
Auburn Auto	—
Aviat Cor	4
Amer Metal	—
Armour Co	4
—B	
Baldwin Lo	10⅝
Balt and Ohio	4¾
Bendix Avi	21½
Best and Co	18¼
Beth Steel	52½
Borden Co	20⅝
Briggs	18⅛
Brook Copp	—
Byers A M	9
—C.	
Can Pacif	4
Curt w A	25
Curt w com	5
Case T. Mach	75
Columb Gas	6
C. de Pasco	34⅜
Ches and Ohio	31⅞
Chi R. Islan	—
Chrysler	68
Coca Cola	125
Col Carbon	89
Comm Sou	1¼
Cons Gas	30
Cons Oil	7½
Cont Can	36
Cont Oil	22
Corn Prod	63½
Cont Motors	2⅛
Cuba Co	—
Cub Amer S	3⅜
C. Am Sug p	—
Cmm-l Solv	9¾
Chesapeake	20½
Cruc Steel	27
Cons R. Cuba	—
Canada Dry	16½
—D	
Del Hudson	11⅞
Del and Lack	4½
D. Aircraft	64¼
Drug Inc	5¼
Dupont	149½
—E	
East Kodak	161
El Auto Lit	30
El Pow Lig	7
Elec Bond	7
Erie R. R.	—
—F.	
Fox Film C	18¼
Frep Texas	19⅝
Foster wh	16⅜
Firestoine	20
—G	
Gen Asphalt	—
Gen Elec	33
Gen Foods	44½
Gen Motors	42⅛
Guantanamo	—
Gillet Saf	6¼
Gimbel Bros	8¼
Gold Dust	11⅝
Goodrih	16⅛
Goodyear	25⅝
Gene Bronze	—
Graham Page	¾
Graby	5⅝
Great North	20¼
—H.	
Homestake	62⅞
Houston Oil	5½
Hudson Mot	4⅝
—I.	
Illi Cent	11
Interb R. T	5⅝
Int Cement	46
Int Nickel	47
Inter Tel	5⅝
I Tel F S	6⅛
Illin Glas	60
—J	
Johns Bansv	70
—K.	
Kroger Groc	25
Kennecot	32
—L	
Lambert Co	16
Lgg Myers	105½
Loew-s Inc	41¾
Loose wiles	—
Lorillard	23
Louisv Nas	43
Ludium Stl	15½
Lehman Cor	22⅜
Liquid Carb	13⅞
—M	
Marcy H. R.	31½
Manati Sug	1⅛
Montgomeri	49
Miss Pac c	—
Miss Pac p	⅞
Morris Phi	88¾
Murray Corp	4¾
—N.	
N Y Central	13⅜
Nash Kelvi	6
Nat-l Bisc	26¼
Nat-l Dist	25⅞
Nat-l Dairy	15
Nat-l P. Li	7¾
Nat-l Steel	56¾
North Amer	20¾
N A Aviation	14¾
Nort Pacif	7¾
—O	
Ohio Oil	6¾
Otis Elev	18⅞
Otis Steel	8¼
—P	
Packard Mot	3⅛
Paramount	8⅛
Pennsylvann	16¼
Pat Mines	8¼
P. Petroleum	33½
Pullman Co	34¾
Pure Oil	7⅛
Puerto Rico	—
—R	
Radio Corp	5¾
Rep I Steel	14⅛
Reynolds	39
—S	
Schen Dis	12½
Safeway	39½
Sears Roeb	74¾
Shell Uni	19⅞
Shell Uni	10⅞
Soc Vacuun	11½
St. Paul	⅝
So Pacific	11⅞
Soutr Ry	13¾
Stan Brands	6¼
Stand Gas	2½
Stan N. J.	41½
Stan Oil C	25½
Stewar war	7½
Studebaker	6½
—T.	
Txas Co	36
Texas Gulf	27½
Tinken Roll	40½
—U	
Union Carb	75
U. Pacif	94
United Cor	2¼
Unit Cor pfd	34¼
Unit Fruit	76¾
U S Rubber	39½
U. Aircraft	35½
U S Steel	45
U S Inb Alc	—
U Gas Corp	—
—V	
Vanadium	19½
—W	
Warner Bros	4½
W Brothers	2½
West Union	17⅛
West Elec	93¼
Woolworth	46¾
Yelow Tr	14⅛

VALORES

Bajó ayer el Bono nuevo de la Deuda Exterior 1977 y subieron las Obligaciones Oro del Tesoro. Aquéllo es consecuencia de esto. Al menos así lo entienden en el mercado local. Cuando se anunció el propósito de pagar las Obligaciones con una emisión «junior» y el remanente de la del cuatro y medio que esta depositada en Hacienda, experimentó descenso el papel de esta emisión o sea el Pono 1977. Se habla ahora de que ese remanente será destinado a lo mismo, al pago de las Obligaciones, y el bono nuevo se resiente. A ese factor atribuían ayer en el mercado el ligero descenso que sufrió el Bono. Pero esto bastó para que los compradores acentuasen su acción. A cada fracción que lograban bajar, más papel compraban en lotes mayores que los que adquirían en anteriores días. Ratificaban así el concepto que tienen de la bondad del nuevo Bono de la Deuda Exterior 1977, cuyo otro cupón ha de cobrarse estos días.

El volumen de las operaciones a base del mencionado Bono, fué grande y podría estimarse en unos 80 mil pesos. Nosotros vamos a apuntar las ventas que conocimos, por el orden que se hicieron: en la mañana, $5.000 a 57; durante la Cotización Oficial de la Bolsa, $10.000 a 56-3|4; más tarde, $15.000 a 56-7|8, y en la hora final $25.000 a 56-1|2. Operaciones al contado.

Las Obligaciones Oro del Tesoro estuvieron activas desde primera hora. El volumen durante el día fué importante; pero más lo sería si no fuera la resistencia de los bajistas y la actitud expectante en que se colocaron otros elementos, pues entre éstos últimos domina la incertidumbre acerca de la solución del problema, tal cual se ha anunciado.

De las Obligaciones con cuatro cupones se hicieron en la pizarra oficial de la Bolsa, $5.000 a 34. Se siguió operando a base de las mismas, y su tono quedó firme a pesar de los esfuerzos que por debilitarlas realizaron los especuladores que no cesan de comprar.

Fuera de las pizarras de la Bolsa, como se hicieron la mayoría de las operaciones a base del Bono nuevo 1977, se operó primero en $10.000 y en $20.000 luego en las de siete cupones al precio de 36. A la hora final hubo ventas de las mismas a 36-1|4, para fin de mes. Seguían pagando a 36-1|2 para un mes fecha. Entonces no había vendedores sino de contado a 37.

Los bonos de renta fija mantuvieron sus precios firmes. Con igual tono favorable a los días anteriores, actuaron las acciones preferidas del Teléfono y Utilities del seis, y las de la Nueva Fábrica de Hielo. Se hizo poco en unos y otros valores.

MERCADO DE GRANOS

Cierre ayer en Chicago:

Avena:	
Julio	31¾
Septiembre	30¼
Diciembre	31⅛
Centeno:	
Julio	44¾
Septiembre	46¼
Diciembre	48¼
Maíz:	
Julio	47¼
Septiembre	49
Diciembre	49⅞
Trigo:	
Julio	70¾
Septiembre	71⅞
Diciembre	72⅞
Trigo de Winnipeg:	
Julio	58¾
Septiembre	59⅝
Diciembre	61½

CAMBIOS

Tipos de venta al cierre ayer en Bancos de esta capital:

Nueva York, cable	1-10P.
Nueva York, vista	1-10P.
Londres, cable	4.68⅝
Londres, vista	4.68¼
París, cable	2.66½
París, vista	2.66
Madrid, cable	Nominal
Madrid, vista	Nominal
Italia, cable	5.28¼
Italia, vista	5.28
Toronto, cable	Par.
Toronto, vista	1|1.60S.
Alemania, cable	40.18
Alemania, vista	40.17
Bélgica, cable	17.05
Bélgica, vista	04
Suiza, cable	22.64
Suiza, vista	22.63
Hong Kong, cable	28.90
Hong Kong, vista	28.85
Amsterdam, cable	53.75
Amsterdam, vista	53.70
Suecia, cable	24.30
Suecia, vista	24.28
Buenos Aires, cable	23.40
Buenos Aires, vista	23.35
Japón, cable	27.40
Japón, vista	27.20

Bonos de Cuba

Cierre ayer en New York:

Speyer 5%	102	—
Speyer 4½	101⅝	—
Morgan 5%	103½	—
Morgan 5½	102	103
Obras Públicas 5%	69	70
Cuba Railroad 5	35⅝	36⅝
Cuba Railroad 5½	40¾	41¼
Cuba 4½ 1977	53¾	54½
Cuba Northen 5	33½	34¼
Manatí Sugar	28⅛	29
Cuban Telephone 7½	106	107
Warren Bros 6%	38¼	42

CAMBIOS EN NEW YORK

Cierre ayer en New York:

Libra Esterlina	4.68¼
Francos	2.65
Pesetas	11¼

BOSTON SURETY COMPANY, S. A.
GARANTIA EN BONOS DE LA REPUBLICA
FIANZAS EN GENERAL
MANZANA DE GOMEZ. DEPARTAMENTOS 365-366.—HABANA
TELEFONOS: A-6204 Y M-2517.
CABLE: AVIEITES. TELEGRAFO: BOSCO.

¡¡AGRICULTORES!!
EL NITRATO NATURAL CHILENO

Es el abono privilegiado por la Naturaleza

Mejorará sus cosechas en cantidad y calidad. Además de Nitrógeno y Potasa, contiene numerosos elementos que se ha comprobado son indispensables para el desarrollo y vigor de las plantas, como Boro, Magnesio, Cobre, Azufre, Calcio, Manganeso, Hierro, Yodo, Zinc, etc.

El NITRATO CHILENO es el único Nitrato Natural. Exíjalo en sus abonos mezclados o aplíquelo solo.

Para informes y precios diríjase a cualquiera de los fabricantes de abono, o a su Agrónomo en Cuba, que gustosamente le facilitará consejos técnicos sobre la correcta fertilización de sus tierras, absolutamente gratis.

PEDRO A. SANCHEZ
Ingeniero Agrónomo
Habana
Edificio "Abreu". Apartado 282.
Departamento 310. Teléfonos:
Mercaderes, esq. a O'Reilly. A-8281 y FO-2169.

BOLSA DE LA HABANA

COTIZACIONES AL CIERRE AYER

COTIZACION OFICIAL

Bonos y Obligaciones
República de Cuba

	Comp.	Vend.
Speyer 1904-1944	104	—
Deuda Int. 1905	89	91
1909-1949	102¾	—
Morgan 1914-1949	105½	—
Morgan 1923-1953	105½	—
O. Públicas 1930-1945	69¾	70½
1937-1977	56⅝	56¾
Obgs. oro con 9 cupones	42	—
Obgs. oro con 7 cupones	36	37
Obgs. oro con 4 cupones	34	35
Azúcar 1930-1940	101	104
Centro Asturiano	41	—
Banco Territorial S. B	24	—
Cervecera	40	—
Cerv. Obgs. no Hip.	15	18
Gas	104	—
Hav. Elec. Cons.	38	—
Havana Electric Debentures Obgs. no Hip.	⅝	—
Edif. La Metrop. S. A	30	40
Mercados de Abasto y Consumo 1a Hip.	40	—
Nueva F. de Hielo	104½	—
Papelera S. B	70	—
Teléfonos	88¾	92
Unidos	—	—
Obgs. no Hipt. Cía. Inversiones y Fom. S. A	—	—
Deuda Int.	89	92
Speyer 4½%	102	—
Morgan 5%	105	—
Morgan 5½%	105½	106½
O. Públicas 1945	69½	70
4½ 1977	56	56¾
Obgs. oro con 9 cupones	42	—
Obgs. oro con 7 cupones	36	37
Obgs. oro con 4 cupones	33¾	34¼
Azúcar	100	—
Cerv. Int.	40	—
Cerv. Int. Obgs. no Hip	42	—
Gas y Electricidad	15¼	20
Hav Elec. Railway Co.	105	—
Havana Electric Railway Co. Obgs. no Hip.	39¼	—
Nueva F. de Hielo	¾	—
Papelera Cubana, S. B	104½	—
Cuban Telephone Co.	70	—
Unidos	89	92

Acciones

	Comp.	Vend.
Banco Territorial	5½	6⅞
Banco Terr Bnfs.	—	—
Cervecera	18	28
F. C. Cons de Cuba P.	1¾	4
Cuba R. R.	—	—
Fibras y Jarcia	15	—
H. E. Utilities Co. P. 6%	37	38
H. E. Utilities Co. P. 5%	6¼	8
H. E. Railway Co. Prfs.	¼	—
H. E Railway Co. C	—	—
Jarcia P	35	—
Jarcia C	3¼	8
Mercantil La (Seguros)	139	—
Metropolitan Auto	100	—
Naviera P	16	17½
Naviera C	2¼	3
Nueva F. de Hielo	120	—
N. F. de Hielo Bnfs.	30½	36
Pesca, P.	—	—
Pesca, C	¼	—
Teléfono P.	54	—
Teléfono, C	11	—
Unidos	1	2½
Unión Oil	3½	5
1ra. Papelera Cubana	40	—
Cédulas Primera Papelera Cubana, 8%. (En circulación $500,000)	10	—
Cía. Muelles de Regla	—	200
F. C. Cons. Prfs	1¾	3
Cuba Railroad Prfs.	3½	—
H E Utilities Prfs	37¼	38½
H. E. Utilities Pretes	6	—
Hav. Elec. Ry Co. Prfs.	¼	—
Jarcia, Prfs.	30	—
Jarcia Cms	3	—
Licorera de Cuba	1	—
Naviera, Prfs.	16	19
Naviera Cms	2	—
Nueva F. de Hielo	125	—
N. F. de Hielo Bnfs.	30	—
Teléfonos Prfs.	55	—
Teléfonos Cms	11	—
Ferrocarriles Unidos	1	—
Unión Oil Co.	¾	6

COTIZACION A TERMINO

Ayer a las 3 y 30 p. m.
Entregas: días 15 y último de mes
Bonos y Obligaciones
República de Cuba

	Comp.	Vend.
Speyer 5%	104	—

COTIZACION LIBRE

Bonos y Obligaciones

	Comp.	Vend.
Int. Tel Conv. 4½%	100	—
Int. Tel. 5% 1955	62	—
Cuba Tel. Co. 7½%	106	—
Cuba R. R. 5% 1952	37	—
Cuba R. R. 6%	33	39
Cuba R. R. 7½% 1936	41	47¾
Nort. de Cuba 5½%	33	37½
Manatí Sug. 5½ 1942	25	—
Vertientes Sug 7% 1942	7	—
C. Gallego 6% 1975	40	—
Vedado Tennis 3% 1949	4	—
Pro A. Musical 7%	30	—
C. Español 6%	52	—
Warren Bros	36	44

Acciones

	Comp.	Vend.
Int. Tel. and Tel.	6	—
Cía. Cub. E. Prfs $6.00	24½	—
Cuban Ame. Sug. Prfs	40	—
Cuban Ame. Sug. Cms.	3	—
Cuba Co. Cms	⅛	—
Aux. Marit. (Suscrip)	6	10
Seg. La Com. (Suscrip)	80	—
Seg. El Comercio	100	—
Central Violeta	3	—
Guantánamo Prfs.	5	—
Guantánamo Cms.	¾	—
Cía. Litográfica Prfs.	30	—

GANADO

LOS PRECIOS EN PIE

Precios que pagan compradores entregado el ganado en esta capital según información de los Mataderos:

	Ctvs. Libra
Vacuno, de 3¼ a	3½
Lanar, de 3 a	3½

Precios del ganado porcino

De 100 lbs. a 125 lbs. de 4½ a 5 cts
De 125 lbs. a 150 lbs. de 5 a 5¼ cts
De 150 lbs. a 175 lbs. de 5¼ a 5½ cts
De 175 lbs. a 200 lbs de 5½ a 6 cts

LOS PRECIOS DE LA CARNE

En los mataderos de esta capital rigen los siguientes precios:

	Ctvs. Kilo
Vacuno, de 12 a	14
Cerda, de 25 a	30
Lanar, de 20 a	25

MATADERO DE LUYANO

Se sacrificaron ayer en el Matadero de Luyanó:

	Cabezas
Vacuno	76
Cerda	23
Lanar	—

MATADERO INDUSTRIAL

Se sacrificaron ayer en el Matadero Industrial:

	Cabezas
Vacuno	150
Cerda	78
Lanar	46

CARROS ENTRADOS

Llegaron 12 carros de Oriente, 7 de Camagüey y 8 de Santa Clara, con ganado para el Matadero Industrial, y 5 de Venegas y 13 de Las Villas, para el Matadero de Luyanó.

ORO
Pago 164 prima.
Compro y vendo toda clase de monedas.
RAMON DEL VALLE
TENIENTE REY, 211.
Teléfono M-7611.

ACCIONES DE LOS BANCOS

Cierre ayer en New York:

Royal Bank of Canada	186
Guaranty Trust	262
New York Trust Co.	106
Chase National Bank	33½
National City Bank	25½
Public National Bank	28¾
Irving Trust	11⅛
Corn Exchange Bank	54¾
Manufacturers Trust	38¾
Chemical B. Trust	45½
First National of N. Y.	1.790
Bank of Manhattan	17⅝
Central Hannover	97½
First Nat. Boston	42¼
First Boston Corp	17
Continental Bank	13¼

MERCADO DE ALGODON

Cierre de ayer en New York:

Julio	9.43
Octubre	8.73
Diciembre	8.55
Enero	8.43
Marzo	8.38
Mayo	8.33

COTIZACIONES DE LA BOLSA DEL AZUCAR EN NEW YORK

NUEVA YORK, junio 28.—(Por el hilo directo de Luis Mendoza y Compañía).

CONTRATO NO 3

Meses	Abre	Max.	Min.	Cierre
1939				
Jul.	1.90	1.96	1.94	1.95
Sept.	1.99	2.00	1.99	1.99
Nov.	—	—	—	2.05
1940				
Ene.	1.98	1.98	1.98	1.97
Mar.	2.00	2.00	2.00	1.99
May.	—	—	—	—

CONTRATO No. 4

Meses	Abre	Max.	Min.	Cierre
1939				
Jul.	159	155½	155	155
Sept.	124	127½	124	127
Dic.	123	127	124	126½
1940				
Mar.	119½	12[illegible]	119½	121½
May.	119½	123½	121	122
Jul.	—	—	—	—

LAS APRECIACIONES DEL MERCADO DE AZUCARES

JUNIO 28 DE 1939

	Ant.	Hoy
Costo y Flete		
Pronto embarque a EE. UU.	2.00	2.00
Flete	0.14	0.14
Libre a Bordo— Pago Inmediato		
EE. UU. Cuota libre	1.86	1.87
EE. UU. Cuota retenida 1940	1.74	1.75
Cuota mundial libre	1.53	1.52
Cuota Mundial Especiales captados y reserva	1.23	1.25½
Cuota local — Ex-Almacén	0.85	0.85
Todas las cuotas	1.62	1.63

NOTA: Los precios aquí especificados se entenderán pagaderos el 80 por ciento en moneda americana y el 20 por ciento en moneda nacional.

(Esta apreciación es de Luis Mendoza y Compañía.)

MERCADO DE PIELES

Cierre ayer en New York:

Septiembre	11.08
Diciembre	11.38
Marzo	11.65
Junio	11.92

MERCADO DE GOMA

Cierre en New York ayer:

Julio	16.05
Septiembre	16.45
Diciembre	16.46
Enero	16.49

TABACO

Algunos de los compradores de capas nuevas de Partido y Vuelta Abajo que mencionamos ayer, permanecen en el mercado y han de registrar otras cantidades de ambas procedencias. Otros compradores se sumarán a la acción de que hablamos la semana pasada y en nuestra información anterior. Entre esos compradores que han de actuar, tendremos que mencionar una importante Compañía que, a nuestro entender, ya ha comprometido grandes cantidades de capas de Partido.

También han de actuar en el mercado muy pronto algunos fabricantes de cigarrillos. Posiblemente una de esas firmas cigarreras haya comprometido a esta fecha más de quinientos tercios de broncos y colas de Vuelta Abajo.

En aquella región acaso sea comprada muy luego otra cantidad importante de las mismas clases. Sería el mayor lote disponible en Vuelta Abajo, de la cosecha del año pasado, pues al tabaco de ese tiempo nos estamos refiriendo.

Tenemos noticia, además, que la Cuba Tobacco Company, Romeo y Julieta, Menéndez y García, Cuesta, Rey y Compañía, y otras firmas de cuyas compras hemos dado reporte, volverán a comprar rezagos varios y capas altas.

—De los centros productores no tenemos nuevas noticias. En los de Remedios siguen los mercaderes comprando vegas en matules.

—Rogelio Pérez y Compañía recibieron ayer 550 tercios desde Guayos, y Junco y Compañía recibieron 50 de Ceiba del Agua.

CARTA SOBRE LOS GRANOS

CHICAGO, junio 28. (Del «Chicago Tribune»).—Los mercados mundiales de trigo tornáronse alcistas ayer después de haberse mantenido en escala descendente por espacio de varios días. Se dice que el tiempo húmedo prevaleciente en el Suroeste ha sido la principal influencia. Las operaciones de maíz fueron desanimadas, y los futuros de dicho grano cerraron ayer de sin cambio a ⅛ de punto en alza.

MERCADO DE LIVERPOOL

LIVERPOOL, junio 28.—El mercado de trigos debió de abrir con ½ punto en alza; abrió de ⅛ más bajo a ¼ más alto; a las 12 y 45 p. m. estaba de ⅜ a ¼ punto más bajo.

El mercado de algodón debió de abrir de 2 a 3 puntos más alto; a la 1 p. m. estaba de 5 a 8 puntos más bajo.

El mercado de trigos cerró de sin cambios a ⅛ de punto en alza. El mercado de algodón cerró de sin cambios a 1 punto más bajo.

¿Por qué se habla todavía de revalorizar los solares vendidos a plazos?

Creíamos que estaba desechada, que en las vistas ante el Senado se había demostrado que esta reivindicación de los deudores se basaba en abusos QUE NO EXISTEN. Como, por ejemplo, en lo del cobro de intereses cuando el señor Juan Armenteros afirmó que se cobraba el 72 POR CIENTO ANUAL. Aquí llegó al ridículo en su afán de crear una "causa" para su campaña contra los dueños de Repartos.

¿Por qué se mantiene a la clase capitalista de Cuba constantemente amenazada con estos proyectos de despojo que fueron estudiados y desechados? En esto de los Repartos parece que hay ensañamiento contra quienes invirtieron su dinero en hacernos calles, parques y otras obras de embellecimiento.

Todavía queda mucha obra de urbanización que hacer en Cuba. Ahí están las capitales de Provincias y las ciudades y pueblos del interior clamando por mejoramiento. Mucho más se beneficiará la República estimulando la iniciativa de los Repartistas y halagando a los capitalistas cubanos que les respaldan, a que inviertan en obras públicas con el incentivo de percibir utilidades, que atacando y ahuyentándoles por hacer las campañas políticas de Juan Armenteros y de José Manuel Castillo.

ASOCIACION NACIONAL PRO-RESTAURACION DEL CREDITO CUBANO

HABANA, 260. TELEFONO A-7341.

EN NUEVA YORK SE HICIERON NUMEROSAS VENTAS DE CUBA, FILIPINAS Y PTO. RICO A 2,90

También se reportaron ventas de crudos en Londres, para embarque en Agosto, donde había vendedores al equivalente de 1.50. Terminó la huelga en las refinerías de Filadelfia

Además de las noticias sobre la actividad del mercado del disponible, en el que se acentuó el precio de 2.90 para los crudos libres y se vendieron los de Cuba a la paridad de ese precio, o sea 2 centavos costo y flete; además de los reportes sobre la firmeza de los futuros, tanto en New York como en Londres, y además de las ventas en dicho mercado mundial a precio alto, se recibió otra información también alentadora: la terminación de la huelga de los obreros que trabajana en las refinerías de Filadelfia.

Al última hora se recibió un despacho por el hilo directo de Mendoza, diciendo que Farr and Company habían vendido a Arbuckle Brothers, 6.350 sacos de crudos de Puerto Rico, para embarcar el cinco de julio, al precio de 2.90.

Las noticias recibidas antes sobre la actuación del mercado de crudos de New York, están contenidas en la información que llegó por el hilo directo de Lamborn y que dice como sigue:

«Temprano en la mañana de hoy se anunciaron las siguientes ventas efectuadas en el día de ayer: 25,000 sacos de Cuba, para embarque a mediados de julio, al precio de 2 centavos C and F, a la refinería American; 5,000 sacos de Puerto Rico, comprendidos dentro de la cuota de este año, y 3,000 sacos en exceso de la cuota de este año, para ambarques en julio, y 5,000 sacos en lanchas en puerto de Nueva York, a las bases de 2.86, 2.71 y 2.90, respectivamente, a la refinería National; un cargamento de Puerto Rico, para embarque en la primera quincena de julio, a la base de 2.90, a la refinería National.

Temprano hoy se vendieron 1,000 toneladas de las Filipinas, en puerto de Nueva York, a la base de 2.90, a la refinería de Arbuckle Bros.

Hoy abrió el mercado de crudos con un tono firme, con compradores al precio de 2 centavos C and F, por crudos de Cuba, a la base de 2.90 por los de derechos libres. Había limitadas ofertas de las Filipinas, para llegar en julio, y de Puerto Rico, para embarque en julio, a la base de 2.95, probablemente obtenibles a un precio ligeramente por debajo de esta base, con oferta de compra en firme. Los crudos de Cuba, firmes al precio de 2.05 C and F, aunque existiendo fuertes indicaciones de que podrían obtenerse con oferta en firme a 3 puntos por arriba de las cotizaciones prevalecientes en el mes de septiembre de la Bolsa de Futuros de Azúcar de New York—Contrato No. 3.»

COTIZACION «SPOT».—La cotización «spot» para los crudos disponibles, dada por Willett and Gray, es de 2.90. Y la cotización «spot» fijada el martes para los crudos del contrato tres o americano, por la Bolsa del Azúcar de New York, es de 1.97.

MERCADO DE FUTUROS.— Según los reportes recibidos de la mencionada Bolsa, durante la sesión de ayer se vendieron del contrato dicho, número 3 o americano, las cantidades siguientes: 600 toneladas en julio, 5,400 en septiembre, 1,650 en enero y 2,700 en marzo. Se emitieron dos avisos de entrega en el mes de julio próximo.

Las ventas del contrato número 4 o mundial, fueron éstas: 400 toneladas en julio, 5,950 en septiembre, 1,500 en diciembre, 3,450 en marzo y 1,200 en mayo. Se emitieron 69 avisos de entrega para hoy, correspondientes al mes de julio entrante.

Otras noticias sobre la actuación de este contrato mundial, las encontrará el lector en la carta del cierre que insertamos más abajo.

MERCADO DE LONDRES.—Ayer había en aquel mercado, a primera hora, vendedores de crudos al equivalente de 1.50 libre a bordo Cuba para embarque en agosto y con tipo de flete de 18|. Más tarde se reportó que el martes se habían hecho ventas, en igual posición, a 8|1-1|2 cif. Igual tipo de la libra esterlina, o sea $4.68-⅛. El cierre de la Terminal fué como sigue:

	Cierre del 27	Cierre del 28
Junio	8-1	8-2
Julio	8-1	8-2¼
Agosto	8-0¾	8-1½
Septiembre	7-	7-1½
Diciembre	6-5	6-5
Marzo	6-5½	6-5¼
Mayo	6-5¾	6-5¾

Sobre la actuación de esos futuros habla la carta del cierre que a continuación insertamos.

Los refinadores ingleses subieron 1-½ peniques más su refino.

CARTA DEL CIERRE.—La recibida a última hora por el hilo de Mendoza está concebida en los términos siguientes:

«Los futuros azucareros denotaron un tono fuerte durante el día de hoy. El fervor alcista del contrato mundial no disminuyó en nada, ya que se registraron avances de 2.½ a 3 puntos, con excepción de la posición de julio que quedó sin cambio, a la base de 1.55.½ centavos. Mañana es la víspera del último día para dar avisos de entrega de la referida posición de julio, mientras que el viernes será el último día de transacciones en la posición «spot». El mercado absorbió todas las fuertes ventas de cuberturas e hizo frente a todas las aceptaciones de utilidades de septiembre y de otras posiciones de 1940. En Londres, los futuros cerraron con alza de ¼ a 1.½ peniques. Los refinos británicos subieron 1.½ peniques nuevamente hoy sobre el alza de 4.½ peniques que constituyó un record ayer.—Thomson and McKinnon.»

UNA CUOTA VENDIDA.—Otro despacho de New York, recibido por el mismo hilo directo de Mendoza, dice así:

«Según noticias recibidas de la Habana, aunque es difícil chequear exactamente los datos todavía, se cree generalmente que prácticamente todos los azúcares de la cuota libre del contrato mundial, hasta el primero de septiembre, ha sido vendida ya. Sin embargo, todavía quedan algunos miles de sacos en manos de los traficantes locales, pertenecientes a la última liberación de 72,000 toneladas. El Instituto de Estabilización del Azúcar tiene pendientes de expedición los permisos de exportaciones para unas 43,000 toneladas, para el mercado mundial, hasta el primero de septiembre.—Dow, Jones and Company.»

LA CUOTA MUNDIAL.—Sobre la cuota para el tercer año del Convenio Mundial, se siguen haciendo digresiones en la Prensa técnica de New York. Ayer se recibió por el hilo directo de Lamborn la siguiente información:

«El «Journal of Commerce», en su edición de hoy dice: «Reportes de Londres indican que se tiene entendido haber estimado el Consejo Internacional Azucarero las necesidades de la cuota para e[illegible] que comienza en septi[illegible] ro, en 3.100,000 tonela[illegible] había proveído para [illegible] nales a ser añadidas a la cuota. Despachos cablegráficos privados indicaban que pudieran tomarse medidas para aumentar más la cuota para el año que termina en agosto 31.»

«Dícese que parte de la cuota de Rusia —que no es probable sea completada —pueda ser reasignada, o se sea dada autorización a Inglaterra para que libere alguna cantidad de sus existencias en reserva ahora, y reemplazarlas en septiembre. A este efecto, se están llevando a cabo discusiones ante el Consejo.»

«Desde el momento de el estimado de las necesidades para el segundo año-cuota que termina en agosto 31, es de 100,000 toneladas demasiado bajo, dícese que el Consejo patrocina también añadir tal cantidad a las cifras del tercer año y otras cien mil toneladas a ser dadas a aquellos países a quienes les fué imposible competar sus cuotas del segundo año-cuota.»

MERCADO DE SEDA

Cierre ayer en New York:

Junio	—
Julio	2.48
Septiembre	2.27
Diciembre	2.24

MERCADO DE CAFE

Cierre ayer en New York:

Julio	4.27
Septiembre	4.27
Diciembre	4.27
Marzo	4.30
Mayo	4.34

MERCADO DE METALES

Cierre ayer en New York:

Cobre	10.07½
Plomo	4.85
Estaño	49.00
Nickel	0.35
Zinc	4.84
Manganeso	0.40

Cotizaciones

COTIZACION DE LA LIBRA

La libra esterlina se cotizó ayer al cierre del Mercado local a $4.68⅝.

COTIZACION DE LA PESETA

ayer, al cierre del Mercado local, nominal.

COTIZACION DEL FRANCO

El franco francés se cotizó ayer en el Mercado local, a razón de 37.53 por dólar.

MERCADO DE MANTECA

Cierre de ayer en Chicago:

Julio	6.00
Septiembre	6.20
Granel	5.30

EL ORO Y LA PLATA

Cotización efectuada ayer a las 2 y media en la Bolsa de la Habana:

	Comp.	Vend.
Plata contra billete americano	93¼	93¾
Oro acuñado contra billete americano	150	—

Fuera de la Bolsa se hicieron operaciones de plata contra billete americano, a 6⅝, a 6 7|16, a 6½ y a 6⅜ de descuento. Al cierre de los Bancos había compradores a 7 de descuento y vendedores a 6⅞ de descuento.

GANANCIAS Y PERDIDAS DE LAS EMPRESAS AMERICANAS

NUEVA YORK, junio 28.—Link Belt declaró el pago de un dividendo de 25 centavos en sus acciones comunes. Dow Chemical, idem de 75 centavos. Bloomingdale Brothers, idem de 18.¾ centavos. United Gas Corp., en el período de 12 meses que terminó el 31 de mayo último tuvo una entrada neta de cuatro millones 695,000 pesos contra $8.434,000. American Power and Light, en el período de 12 meses que terminó el 31 de mayo último esta empresa tuvo una entrada de nueve millones 74,000 pesos contra diez millones 717,000. Portland Gas and Coke Company, en el período de 12 meses que terminó el 31 de mayo último esta empresa tuvo una entrada de $211,000 contra $205,000. Oliver United Filters declaró el pago de un dividendo de 50 centavos en sus acciones de la clase «A».

MERCADO DE LONDRES

LONDRES, junio 28.—El mercado de valores abrió con tono quieto dentro de una tendencia algo mejor. U. S. Steel 46.⅞; General Motors 43.⅞. Sin embargo, los traficantes estaban ejerciendo cautela, y el volumen de transacciones fué sumamente limitado.

El oro se cotizó hoy al equivalente de $34.78 la onza fina. El oro en barras a 148 chelines 6.½ peniques. La libra esterlina se cotizó al equivalente de $4.6819.

La plata se cotizó hoy a 18.3|16 peniques por onza, lo que representa una baja de ¾ de penique.

El mercado de valores cerró con los precios siguientes: Chrysler 69.¾; General Motors 43.⅜; International Nickel 47.¼; New York Central 13.¾; U. S. Steel 46.⅛.

PROMEDIOS DEL CIERRE DE LA BOLSA DE NUEVA YORK

Por DOW JONES CO.

NUEVA YORK, junio 28

	Abre	Máx.	Mínimo	Cierre		
30 industriales	134.85	135.05	132.76	132.84	baja	2.58
20 ferroviarias	27.13	27.14	26.81	26.82	"	.62
15 Serv. Públi.	23.59	23.65	23.22	23.24	"	.39
40 Bonos	—	—	—	88.86	"	.27

M.E.C.D. 2016

LOS FABRICANTES DE TABACOS PROTESTAN DE UNOS ANUNCIOS QUE SE PUBLICAN EN N. YORK

Consideran que la propaganda que se realiza, producirá incalculable perjuicio a la industria cubana. Acuerdan autorizar al Presidente para que actúe en este asunto

Bajo la presidencia del señor Fernando Palicio Argüelles y actuando como Secretario el titular de ese cargo doctor Gonzalo R. Arellano, auxiliado por el Subsecretario, señor José C. Beltróns, celebró la Junta Directiva de la Unión de Fabricantes de Tabacos y Cigarros de Cuba, la sesión ordinaria correspondiente al [illegible] la fecha.

[illegible] de leída y aprobada el ac[illegible]sión ordinaria que se efec[illegible] del próximo pasado ma[illegible] se enteró la Junta del estado del movimiento de fondos en la tesorería social desde la citada fecha y del telegrama que en nombre de la Corporación envió el presidente al nuevo Secretario de Estado, doctor Miguel Angel Campa, felicitándolo por su exaltación a ese importante cargo y ofreciéndole cooperación, así como del que en contestación envió el doctor Campa, agradeciendo ambas cosas.

Se oyó luego la información verbal de los señores delegados en la Comisión Nacional de Propaganda y Defensa del Tabaco Habano y conoció la Junta de una solicitud de ayuda dirigida a dicho organismo por una firma importadora de habanos, de New York, para una propaganda a base de regalar fósforos a los consumidores; de la designación del doctor Grau Agüero para que en nombre de la Comisión concurra al primer congreso tabacalero que se celebrará próximamente en Bremen, Alemania; del curso que siguen las negociaciones para un convenio comercial con Argentina; de una autorización otorgada a la firma Silvestre Brostella y Ca., que administra la exposición permanente de nuestros habanos en Panamá, para una propaganda en cristal; de la autorización concedida a la firma R. H. Macy and Co., de New York, para un cambio en la fecha de la propaganda de los habanos que va a realizar, de acuerdo con la Comisión y por último, de la cordial entrevista celebrada por miembros de ese organismo con el actual Secretario de Estado, doctor Campa, y con el cual trataron del cobro de los créditos por tabacos pendientes de pago en España y con cuyo motivo surgió la posibilidad de que sea por la Comisión enviado nuevamente a dicho país el doctor Alfonso Solaún, quien desde allí asesoraría al doctor Campa en sus gestiones.

Se discurrió luego sobre el pago de salarios a los obreros por los días de fiesta y duelo nacionales, y se acordó rogar al doctor González Muñoz, asesor legal de la Corporación, que emita un informe sobre el status actual del descanso retribuído en relación con los patronos.

Quedó después enterada la Junta de una comunicación de la Federación Tabacalera Nacional agradeciendo el acuerdo por el cual ratificó la Junta General de fabricantes de tabacos el acta de 8 de marzo del año en curso.

Fueron luego leídas, en síntesis cuatro cartas del representante en Argentina, señor Irijoa, enterándose por una de ellas la Junta, con beneplácito, de la afirmación que hizo al Ministro de Cuba, doctor Hernández Portela, el presidente de aquella república, doctor Roberto M. Ortiz, de que en el próximo año sería establecido sobre el peso, con venta libre, el impuesto interior sobre los tabacos torcidos, como ha sido solicitado repetidas veces por aquellos importadores y la Legación de Cuba y prometido por él mismo cuando fué Ministro de Hacienda.

Posteriormente se enteró la Junta de varias comunicaciones recibidas de la Comisión Nacional del Tabaco y de otras de trámite ordinario, y fueron aprobados seis proyectos de informes sobre igual número de solicitudes de inscripción de marcas para tabacos, recibidas de la Secretaría de Comercio.

Terminada la orden del día, y en turno de asuntos generales el presidente se refirió a unos anuncios publicados en un importante diario de Nueva York, en los que utilizándose ciertas declaraciones de prominentes personalidades cubanas, se hace una propaganda tendenciosa en favor de una marca de tabacos de dicho país que daña al crédito y renombre de nuestros genuinos habanos y a los intereses de los fabricantes cubanos que lo exportan.

Sobre este asunto deliberó la Junta y acordó hacer pública declaración del gran disgusto con que los fabricantes de tabacos asociados han tenido conocimiento de esa propaganda, cuyos efectos entre los importadores y consumidores de sus productos producirán incalculables perjuicio a la industria cubana, a los fabricantes y aún a los almacenistas, exportadores y cosecheros de tabaco.

También se acordó conceder autorización al presidente para que actúe en la forma que crea conveniente a fin de contrarrestar esa dañosa propaganda, conjuntamente con la Asociación de Almacenistas y Cosecheros de Tabaco de Cuba, si ésta toma algún acuerdo al respecto.

Leída de inmediato una carta del señor Juan Sabatés, en su carácter de Presidente de la Cámara de Comercio de la República, con la que remite a la Corporación una copia del escrito que ese organismo dirigió a los presidentes del Senado y de la Cámara de Representantes, conjuntamente, argumentando su oposición a que sea autorizada una nueva acuñación de plata, que vendría a hacer más difícil la situación económica del país; y como en esa carta se interesaba el apoyo de la Corporación, si lo creía procedente, a esa gestión, la Junta, compenetrada con los fundamentos del mencionado escrito, acordó apoyarlo en todas sus partes y enviar al señor Presidente del Senado y del Congreso un telegrama en tal sentido.

CIERRE DE LOS VALORES EN LA BOLSA DE N. YORK

NUEVA YORK, junio 28.—Confundidos por los recientes acontecimientos de Washington, muchos traficantes se mantuvieron a la espectativa durante el día de hoy; y los valores, en una sesión del mercado que se caracterizó por su tono desanimado, cedieron terreno en la mayoría de los casos. La batalla congresional en relación con la Ley monetaria sólo se encuentra en su inicio, pero los informes sobre el particular acusan una febril actividad por parte de ambos bandos, y todo ello hace poco menos que imposible poder predecir cuál en definitiva habrá de ser el resultado de ella, y el mercado, por su parte, prefiere aparentemente ir haciendo tiempo hasta tanto reciba indicios más definidos. Entretanto, las noticias de índole mercantil ofrecen pocos alientos en forma de frescos incentivos. La revista «Iron Age» en su edición de hoy, reporta que algunos esfuerzos se llevarán a cabo con el objeto de estabilizar la estructura de los precios de productos del acero para el tercer trimestre del año, empezando por acabar con las bonificaciones que están siendo todavía concedidas en algunos casos.—JFK.

ENCUESTA DE LA CAMARA DE COMERCIO CUBANA EN TORNO A LOS SEGUROS

En anterior edición dimos cuenta que la Cámara de Comercio de la República de Cuba abrió una información entre sus asociados, para que expresaran los motivos por que no hubieran podido asegurar algún riesgo en compañías cubanas o extranjeras que operan de acuerdo con las leyes. La finalidad de la información era tratar de solucionar el problema, si éste realmente existió.

Según se nos ha informado, en dicha Corporación se han recibido algunas contestaciones en las que se afirma que, hasta ahora, no han tenido los comerciantes dificultad alguna para asegurar toda clase de riesgos en compañía aseguradoras, cubanas o extranjeras que operan en Cuba.

De estas contestaciones recibidas por la Cámara de Comercio Cubana se deduce que en lo que concierne a riesgos, pueden ser cubiertos todos los que salgan al mercado, por las entidades nacionales y extranjeras que operan legalmente en el país.

MARCAS Y PATENTES

Relación de solicitudes de inscripción presentadas en la Secretaría de Comercio el día 26 del actual:

Ferretería de Luz (rótulo de establecimiento), para distinguirlo de sus similares en el giro de tienda de ferretería, solicitada por el agente oficial Fernando Ardavín a nombre de Montalvo y Cía., establecidos en esta ciudad.

Lux (marca), para distinguir pulimento para muebles, solicitada por Cristóbal Arrastía Díaz, establecido en esta ciudad, con reivindicación de los colores rojo, azul y blanco.

Bates (marca), para distinguir zunchos de goma y cámaras neumáticas para gomas de vehículos, solicitada por el agente oficial Carlos Gárate Bru, a nombre de Dunlop Rubber Company Ltd., establecido en Inglaterra.

Depósito de Patente por mejoras en calentadores solares de agua, solicitada por el agente oficial Pablo J. Oliva, a nombre de Solar Water Heater Co., establecida en Miami.

Depósito de Patente por mejora en recipientes para medicinas, solicitada por el agente oficial J. García Ordóñez, a nombre de Winthrop Chemical Company Inc., establecida en Estados Unidos de América.

El Morro (renovación de marca), para distinguir cemento, solicitana por el agente oficial Félix Rousseau, a nombre de The Cuban Portland Cement Corporation, establecida en esta ciudad. Certificado No. 40,464.

CRUCIGRAMAS

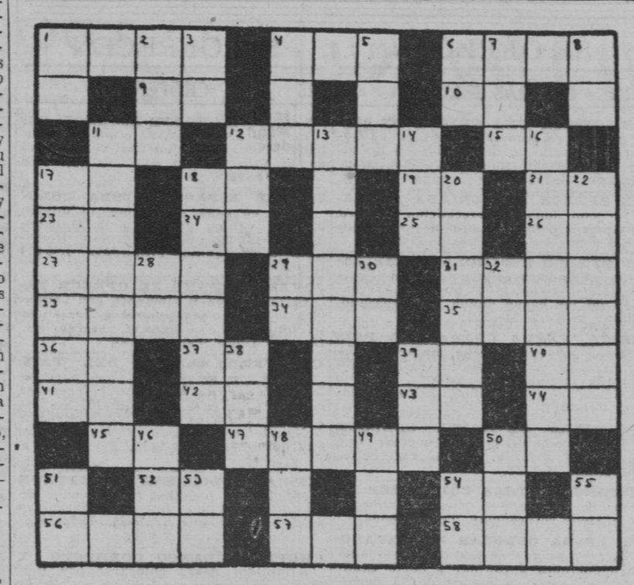

HORIZONTALES

1.—Valle español donde nace el Genil.
4.—Terminación de aumentativo.
6.—Alero de tejado.
9.—Artículo.
10.—Prefijo que significa dos.
11.—Variante.
12.—Persona que ha perdido el juicio (pl).
15.—Quinientos cinco.
17.—Interjección.
18.—Diptongo.
19.—Antes de Cristo.
21.—Preposición inseparable.
23.—Asociación Canaria.
24.—Sílaba que repetida resulta un apodo familiar.
25.—Número romano.
26.—Nota musical.
27.—Flor.
29.—Especie de chacó pequeño.
31.—Hijo de Jacob y de Lía.
33.—Mar de Asia.
34.—Dueño.
35.—Río de Africa.
36.—Voz que se usa repetida para arrullar a los niños.
37.—Montaña de China.
40.—Nombre de letra.
41.—Terminación de infinitivo.
42.—Afirmación Nacional.
43.—Marchar.
44.—Es (en inglés).
45.—Pronombre.
47.—Trampa, embuste.
50.—Artículo.
52.—Especie de flecha que usaban los antiguos turcos.
54.—Río de Italia.
56.—Mamífero rumiante.
57.—Baile.
58.—Carta geográfica.

VERTICALES

1.—Associated Press.
2.—Yerno de Mahoma.
3.—Negación.
4.—Metal.
5.—Papagayo grande.
6.—Preposición inseparable.
7.—Combate, pelea.
8.—Isla de la costa occidental de Francia.
11.—Ave trepadora de Cuba.
12.—Soga de esparto.
13.—Estado de la América del Sur.
14.—Nombre vulgar de un mono platirino de Colombia.
16.—Provincia de España.
17.—Punta de la Habana.
18.—Nombre femenino.
20.—Grito fuerte.
22.—Golfo que forma el Mar Caribe en las costas de Colombia y Panamá.
28.—Sociedad Anónima.
29.—Dios del Sol.
30.—Interjección.
32.—Apócope de adjetivo posesivo.
38.—Terminación de aumentativo.
39.—División de la semana.
46.—Hermana.
48.—Nivel.
49.—Impar.
50.—Alabanza.
51.—Antiguo nombre de la nota do.
53.—Cierta hiedra de la China.
54.—Pasado meridiano.
55.—Adverbio de tiempo.

A. L. G.

Solución al Crucigrama anterior

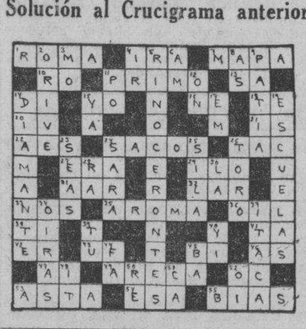

EXTRAVIADO EL CARNET 1566 DEL ACCIONISTA JULIAN S. RODRIGUEZ

El señor Menelao Mora Morales, secretario de la Cooperativa de Omnibus Aliados, S. A., nos envía un certificado a favor del señor Julián Simón Rodríguez, accionista de dicha Cooperativa, con título 183, que ampara la Circulación del Omnibus 10 de la División 1 y 60. Motivó la referida certificación el haberse extraviado el carnet que le fué expedido para su identificación como tal accionista de la empresa, el cual tenía el número 1566.

Y a fin de expedirle un duplicado del referido carnet, una vez transcurridos los treinta días, según acuerdos adoptados en las sesiones de 3 de marzo y 23 de mayo últimos, se hace público dicha pérdida durante el referido período de tiempo.

Crónica Católica

El Padre Rubinos se ha doctorado en nuestra Universidad

Al terminar de escribir unas breves líneas sobre el Doctorado del Pbro. Agustín López, nos comunica un joven católico universitario, que tras magníficos exámenes de Grado en nuestra Universidad Nacional, ha recibido con la felicitación del Tribunal calificador, el Doctorado en Filosofía y Letras, el eminente poeta de la Compañía de Jesús, R. P. José Rubinos, Profesor del Colegio de Belén, elocuente orador sagrado, meritísimo escritor y formidable polemista.

Se puso a prueba a los Profesores y Profesoras de Escuelas privadas religiosas, y ellos respondieron, y en el máximo Centro Nacional se doctoraron Hermanos de las Escuelas Cristianas, como Néstor Juan, Hijas de la Caridad, como Sor Concepción Crespo y Sor Concepción Echevarría, Escolapios, como el P. Galofré, etc., demostrando que tenían más que sobrada competencia para ejercer la enseñanza.

Como al Padre Agustín, felicitamos también al ilustre poeta de la Compañía de Jesús, pues su glorioso triunfo es el de la Compañía, que una vez más, triunfa en sus amadísimos hijos por la Ciencia y la Virtud; es la del Colegio de Belén, que triunfa en su Profesorado y en sus alumnos, y es la de las Ordenes religiosas, que no temen presentarse ante los hombres de Ciencia, para decirles: «Somos amigos de la Ciencia y sus servidores, porque Fe y Ciencia, como dijo Don José de la Luz, «son mares insondables, que conducen al seno de la Divinidad.»

¡Por muchos años, a la mayor Gloria de Dios, Padre Rubinos, S. J.

Gabriel Blanco

ACTOS CATOLICOS QUE SE ANUNCIAN PARA MAÑANA EN LAS DIVERSAS IGLESIAS

Concluye el Mes del Sagrado Corazón de Jesús

En la Iglesia de Reina, los ejercicios finales del Mes del Corazón de Jesús por el Apostolado de la Oración. A las ocho de la mañana, Misa armonizada de Comunión general, no solamente para los ocho Coros, designados para este día, sino para todos los Coros y para todas las Secciones. Todos deben procurar comulgar en esta Misa, o en las anteriores, o en la posterior de 9, pues todos debemos dar gracias al Corazón de Jesús por habernos concedido el llegar al final de su Mes; por las gracias que nos haya concedido en este su Mes y en desagravio de las faltas que hayamos podido cometer en su real servicio eucarístico.

Por estas mismas razones, debemos acudir a los ejercicios de clausura del Mes del Corazón de Jesús, a las 6 de la tarde.

Debe haber, por lo menos, la asistencia del último Jueves, o la del día del Corazón de Jesús. Debemos despedir el Mes con el mismo entusiasmo con que despedimos el «Día del Corazón de Jesús».

El Día del Corazón de Jesús, era día laborable, como lo es el viernes 30. Repitamos el sacrificio del «Día del Corazón de Jesús», y coronaremos nuestra obra del brillante mes, celebrado en honor del que es principio y fuente de toda Santidad.

En la Iglesia del Angel, concluye, lo mismo, el Apostolado de la Oración de esta iglesia. Por la mañana, a las 8, recomendándose la Comunión.

Por la tarde, a las 5.

En la Iglesia de Jesús, María y José, a las 5 p. m.

En la Iglesia de las Escuelas Pías de Guanabacoa, a las 5.30 p. m.

En la Iglesia de los Quemados de Marianao, a las 9 de la noche.

El Jubileo Circular

En la Iglesia del Cerro, el Jubileo Circular.

La exposición de S. D. Majestad, después de la última Misa, que en esta iglesia se celebre.

A las 5.30 de la tarde, Santo Rosario. Visita a Jesús Sacramentado, bendición y reserva.

En honor de Jesús Nazareno

En la Ermita de Arroyo Arenas, a las 8.30 a. m., Misa de Comunión general.

A las 9.30 a. m. Misa cantada de Ministros y ejercicio de la Novena de Viernes.

A las 5 p. m. solemne Vía-Crucis, exposición del Santísimo, estación, Rosario, Novena, cánticos, bendición y reserva.

En la Iglesia de Jesús, María y José, a las 9 a. m. Misa cantada, exposición del Santísimo Sacramento, Acto de Consagración, bendición y reserva.

En la Iglesia de San Francisco, a las 8 a. m. Misa y ejercicio.

A las 7 y cuarto p. m. Corona Dolorosa y Vía-Crucis.

En ambos ejercicios, de mañana y tarde, se da a besar la Reliquia del «Lignum Crucis».

En la Capilla de Cristo Pobre

A las cuatro de la tarde, solemne Novenario, a Cristo Pobre, en su capilla de Habana y Chacón, bajos del palacio Episcopal.

Invita la Presidenta de la Congregación de Cristo-Pobre, señorita Conchita Hernández Calzadilla.

En los demás templos

Santo Rosario, lectura espiritual y Visita a Jesús Sacramentado.

Hoy es Día Festivo

Hoy, jueves 29, del actual, es día festivo con obligación de oír Misa y abstenerse de trabajos serviles.

En los templos, se celebran las mismas Misas, que se acostumbran a celebrar los domingos.

Al Precepto Pascual

Mañana concluye el tiempo hábil para el cumplimiento del Precepto Pascual para la Isla de Cuba, América española e Islas Filipinas.

Solemne Fiesta de Graduadas y Repartición de Premios del Colegio Félix Varela de Marianao

La Directiva de este plantel, señora Blanca González de García Feito, nos invita a la solemne distribución de Premios y Fiesta de las Graduadas que tendrá lugar el viernes 30, a las 9 p. m., en el teatro Principal (René Berndes), Marianao.

En esta fiesta cultural se desarrollará un programa lleno de atractivos y en el que tomarán parte alumnas y exalumnas del afamado plantel.

Amenizará el acto la banda municipal de Marianao.

Fungirá de Maestro de Ceremonias la ex-alumna del colegio eminente señorita Bertha Guiral Prieto.

El discurso de apertura estará a cargo del ingeniero Juan Manuel Planas, ex-Presidente de la Sociedad Geográfica de Cuba.

FIGURAS DE UNA EPOCA

JESUS AZQUETA

Señor Jesús Azqueta, presidente y administrador del Central Santa Isabel, de la Papelera Moderna y de la compañía de seguros y fianzas Previsión Social.

Entre los hombres que con su acción privada están haciendo país, quizá haya pocas audacias varoniles tan bien materializadas como la de Azqueta, que a unos cuarenta y tantos que parecen veinticinco, de robusta y prematura madurez mental, ya es patricio con ingenios, industrias, empresas de seguros y cuantiosos bienes raíces, amén de niño mimado de la suerte, pues hombre capaz de liarse la manta a la cabeza y poner a una carta los últimos cartuchos cuando llega la hora de dar jaque mate, ha caído como un bólido en el tranquilo y adocenado escenario ambiente, dejando tras sí esa estela un poco deslumbradora que sigue siempre a los elegidos de los dioses.

Juvenil como un estudiante, fuerte como un cedro, agudo como una lanza y astuto y ágil como un felino de casta, Azqueta trae en verdad una expeditiva velocidad de tromba; y si él no poseyese un meollo tan escéptico cual el que puso sobre sus hombros la madre naturaleza y gustase en cambio, de andarse con los faralaes de la figuración social y financiera, iba a acabar en un santiamén con más de cuatro altaritos; pero por ahora, dado a la frenética tarea de seguir edificando, el hombre prefiere las visitas a los bateyes y la fábrica, o irse de pesquería cuando sus cortos ocios le autorizan el descanso.

Por eso, el impulso hecho carne, con palabra elocuente y una ilustración bien despachadita para respaldar la fogosa acometividad que se le retrata en los dominantes ojos, si no fuera que sólo ama el vivir para sí, Azqueta podría ser en el tiempo y en el espacio de su época una esperanza y un peligro; la esperanza, porque, benjamín entre las espaldas del primer plano económico, haría un líder de encargo cuando en las alturas hiciese falta conocer el volumen de las voces que representan a los intereses creados; el peligro, porque siendo un arrebatador de voluntades no iba a tardar mucho en alzarse con la preferencia de los dirigentes.

Pero Azqueta, que, como Alvarado, es un conquistador capaz de dar el salto mortal y caer de pie, no parece inclinado hoy por hoy a ser adalid más que de sus propios pensamientos, hechos acción pujante y constructiva, ni, por lo que se ve desea más honores que los que le otorgan, con esplendidez creciente, sus múltiples empresas. Por tanto, pueden dormir tranquilos los rabadanes de la cosa pública que carezcan de resistencia para aguantarle tres envites seguidos a este multiforme vasco, y continuar en la hornacina los primates que estén usufructuando impropiamente el gemido de las prensas.

La meta de un hombre tan químicamente expansivo como Azqueta, con calorías más que suficientes para redoblar aún su marcha vertiginosa, es muy difícil de profetizar. A lo mejor un día inopinado se aburre de seguir siendo novio de la aventura victoriosa, y arrincona las herramientas de combate, para entregarse al regusto de algunos pecados capitales, en la soledad de un retiro muelle. Porque este Jesús vino al mundo a tarea más elevada que la de hacer dinero; y como algún imponderable de los que suelen herir hondo a los verdaderos hombres se le cruce en el camino, va a costar Dios y ayuda que prosiga con su actual tren de combate, pues estas naturalezas fuertes suelen escuchar inesperadamente el secreto llamamiento de voces que las reclaman para destinos más altos. Y entonces la política, la economía o las leyes físicas, acaso tengan que sufrir un viraje redondo a manos de su espíritu volcánico.

Con que vea el concave de la opinión pública si a semejante contenido humano, tan pletórico de esas virtudes energéticas que la patria necesita para multiplicar sus diversos predios de riqueza, puede siquiera discutírsele el derecho a ocupar, entre los edificantes, el sitio que le corresponde.

J. M. Alvarez Acevedo.

DISTINGUIDOS RELIGIOSOS CELEBRAN HOY SU SANTO

Celebran hoy sus días los Reverendos Padres Fray Pedro Aranguren, Comisario Provincial de la Orden Menor Franciscana de Cuba, Pedro Abad, Superior de la Residencia de la Compañía de Jesús de la Habana; Fray Pablo de Lete, Guardián de los Padres Franciscanos de la Habana; Fray Pedro Delgado, O. P. y Fray Pablo del Olmo, Párroco del Vedado. Son asimismo, los de los Hermanos religiosos legos Fray Pedro Gento, O. F. M., organista de la Iglesia parroquial de Guanabacoa y Fray Pedro Arcupe, O. P. y de nuestros estimados amigos, Pedro Pardo, organista de la Ermita de Arroyo Arenas, Pedro J. Aranda de la del Angel y Pedro Pablo Gastón, muy fervoroso católico.

A religiosos y seglares, deseamos un feliz día de su fiesta onomástica.

Sor Petra Vega

Celebra hoy sus días la Venerable Sor Petra Vega, la amantísima madre de las Huerfanitas del Colegio Asilo San Vicente de Paúl, a quien tanto se distingue y venera por sus continuos sacrificios en favor de sus muy amadas huerfanitas.

A tan venerada Hija de San Vicente de Paúl, deseamos un feliz día de santo Patrón.

Celebra también sus días, la virtuosa Terciaria Carmelita, señora Petra Sardina, Presidenta y Camarera de la Congregación de Nuestra Señora de las Angustias.

Muy felices días les deseamos.

TRAS BRILLANTE EXAMEN OBTUVO EL DOCTORADO EL R. P. AGUSTIN LOPEZ

Un nuevo Sacerdote ha triunfado en nuestra Universidad Nacional. Se trata del joven Profesor del Seminario de San Carlos y San Ambrosio de la Habana, Pbro. Agustín López González, famoso lingüista, Bachiller en Derecho Canónico y Maestro en Artes de la Universidad Católica de Washington, el cual ha recibido el Doctorado en Filosofía y Letras en nuestra Universidad Nacional.

El tema de la tesis, sugestivo y de actualidad, desarrollado de manera brillantísima por el doctor Pbro. P. Agustín López, ha sido el siguiente:

«El problema psico-sociológico de la Igualdad Racial.»

El sapientísimo Sacerdote del Altísimo, fué felicitadísimo por los Miembros del Tribunal.

Felicitamos, triplemente, al Presbítero doctor Agustín López González, porque en su triunfo van aparejados el de N. S. Madre la Iglesia, de la cual es Ministro; la del Seminario de San Carlos y San Ambrosio, que así demuestra públicamente, que cuenta con Profesorado competentísimo e idóneo, y la del Sacerdocio Católico, que no es retrógado, oscurantista e ignorante, como le presentan a las masas sus detractores.

¡Ad multos annos, Padre Agustín!

Anuncios Clasificados de Ultima Hora

Más ANUNCIOS CLASIFICADOS de ULTIMA HORA en la página 24

COMPRAS

9 CASAS

COMPRO URGENTE UNA CASA en la Habana de 7 a 9 mil pesos para renta, moderna, pago de contado y firmo inmediatamente. También compro una casa La Sierra o Almendares o Vedado de 5 cuartos y garage. Urgen estas compras. Fariñas Telf. A-6625.

COMPRO CASA 4 O 5 HABITACIONES, tramo Vedado a Sierra o Alturas cerca guaguas y tranvías. Precio sobre 5 o 6 mil pesos. Otra de 7 a 8 mil pesos para renta en Habana. Trato exclusivo con dueño. Pago contado. Telf. F-4540. 8 a 11 a. m.

17 MUEBLES Y PRENDAS

M-2252: COMPRO

Muebles, lámparas, radios, refrigeradores, máquinas coser, escribir, buróes, archivos metálicos, objetos porcelana, marfil, bronce, plata, oro, Vajillas, cristalería. Equipajes. Antigüedades. El Corazón de Jesús. Salud 167.

23 OBJETOS VARIOS

SOLICITO COMPRAR O ARRENDAR aparatos entretenimientos carroloco, etc. Mario Hernández, Enamorados 118, de 12 a 1 y 6 a 8.

Arrendamientos.

A-1 FINCAS RUSTICAS-URBANAS

SE ARRIENDA FINCA RUSTICA, con tres cuartos caballería en Capdevila caretera de Rancho Boyeros siete kilómetros de la Habana, casa, corrales para cochinos, pozo, palmas, árboles frutales, situada en la misma carretera. Preguntar bodega Capdevila por Homobono Abreu.

VENTAS

48 CASAS

CHALECITO EN 1.200 PESOS

Jardín, portal, sala, comedor, 3 habitaciones, entrada para auto, acera brisa, mampostería, una cuadra Omnibus. D. T. Silva FO-2149 Avenida 7a. No. 88 entre 5 y 6 Buena Vista.

GANGA. MODERNA CASA ACABADA de fabricar, 4 habitaciones, baño lujoso, garage, traspatio, frente Colegio Belén, calle 6 y B. Verla todas horas. Precio: $6.250.00. Marrero M-7774.

VENDO CASA, PAULA: 7x30

Renta $4 en $3,700. Vendo una esquina en $5.000. Renta $65, 12x18. Nueva. Informes Galiano 509 García. Telf. M-4461.

VENDO UNA NAVE NUEVA

40x50 a 5 pesos metro. Luyanó también se alquila para industria. Informes Galiano 509 García. Teléfono: M-4461.

GANGAS VIBORA, SAN MARIANO, sala, 3|4, comedor $3.500. Calle Lawton, sala, saleta, 3|4, comedor 3.500. O-Farrill cerca Calzada sala, 4|4, comedor $3.900. Jorge González, Aguiar 206 M-7785.

CASAS BARATAS. LUYANO, CALLE Arango cerca Fábrica sala, 2|4, comedor $2.000. Municipio cerca Calzada Concha sala, 2|4, comedor $1.800. Jorge González, Aguiar 206 M-7785.

HABANA, CARMEN CERCA BELASCOAIN, sala, 2|4, comedor $2.900. Llinás cerca Belascoaín 2 plantas sala, 2|4, comedor $6.500. Concepción de la Valla, 2 plantas sala, 2|4 comedor, moderna $5.900. Jorge González, Aguiar 206. M-7785.

49 SOLARES

VENDO COTORRO, PARCELA ESQUINA, sombra, calle asfaltada 2 cuadras Carretera Central, 407 varas, aceras, luz, agua. ¡Ganga! $400. Solís, Compostela 314 M-2751.

MIRAMAR, CALLE 2 ENTRE TERCERA y Quinta, dos parcelas de centro, cada una mide 16 por 29.48, superficie 471.68 varas a 4.50 vara. Alberto Mendoza M-9494.

PARA LIQUIDAR PARTICION BIENES, urge vender magnífica parcela de 24.66 varas frente por 45.50 fondo, acera sombra, está en lo más alto de la calle Estrada Palma, Víbora. Todo fabricado alrededor, trato directo, para informes F-3183.

VENDO SOLAR GRAN CALLE 12 LA mejor de Ampliación Almendares, entre las Avenidas 9 y 10, rodeado de hermosas residencias, mide 12.96x52.47 a $2.70 vara. Armando Guerra Telf. A-6210.

51 ESTABLECIMIENTOS

COMPRA-VENTA

De establecimientos, bodegas, cafés, restaurants, hoteles, casa de huéspedes, bares, panaderías, lecherías, vidrieras de tabacos, cigarros y quincalla, en la Habana y sus barrios, al alcance de todas las fortunas. Seriedad y rapidez. Carballo. Café La Diana, Reina y Aguila. De 2 a 6 p. m.

SE VENDE CASA DE HUESPEDES con 11 habitaciones en Prado (ganga). Informes Sr. Arteaga, Lealtad 212 altos de 3 a 5.

GRAN OPORTUNIDAD EN LO MEJOR de la Habana cerca de los mejores hoteles y tiendas se vende tintorería por no conocer el giro. Urge venta $500. Informan Someruelos 73, Vega.

LA PATRULLA POLICIACA

TITINA LA MECANOGRAFA

EL PATO PASCUAL

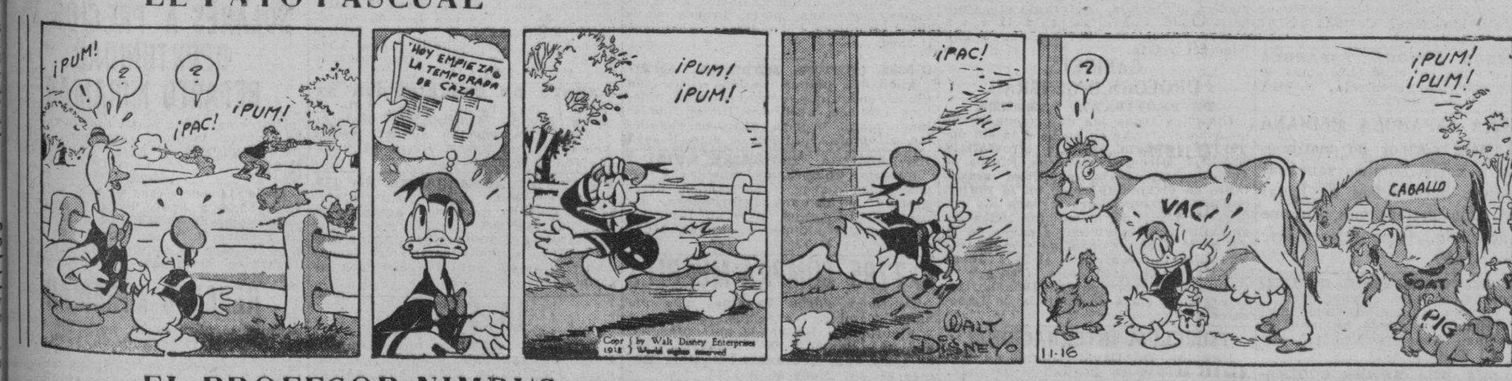

EL PROFESOR NIMBUS

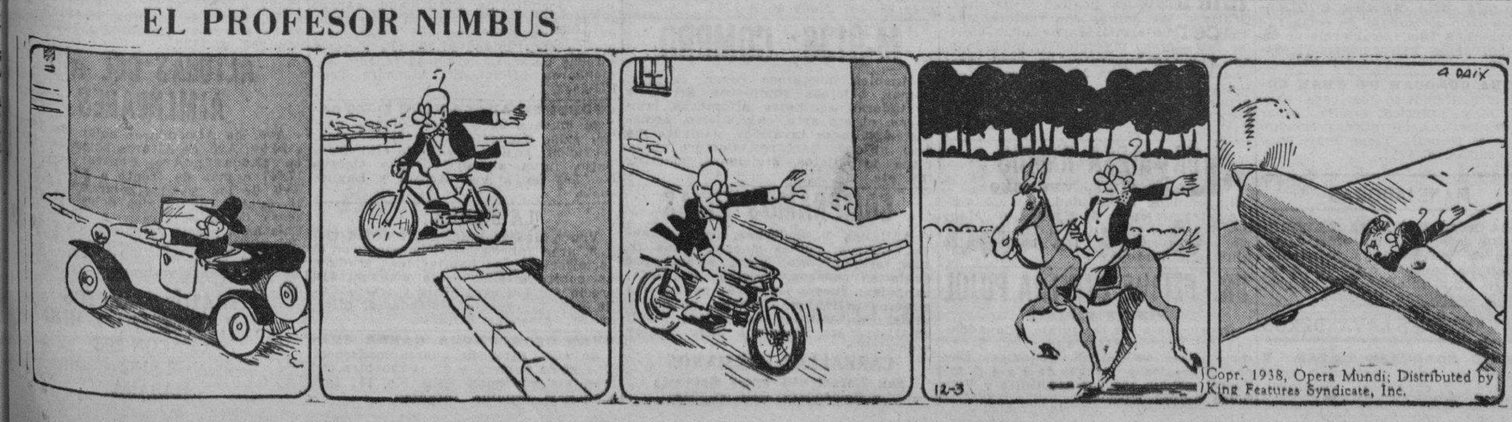

M.E.C.D. 2016

Anuncios Clasificados de Ultima Hora

Más ANUNCIOS CLASIFICADOS de ULTIMA HORA en la página 23

VENTAS

51 ESTABLECIMIENTOS

VENDO CASA HELADOS

Muy lujosa gran venta, propio para señoritas, fácil manejo, precio $3.500, lo mejor de la Habana. Informes Galiano 509 García. Telf. M-4461.

VENDO UN NEGOCIO

Que lleva 50 años. Deja 400 pesos al mes. lo cambio por propiedad o finca rústica. Precio $7.500. Informes Galiano 509. García. Telf. M-4461.

VENDO Y CAMBIO CAFE HOTEL

Restaurant. Lunch. Dulcería. Venta diaria 80 pesos, precio $6.000. Se cambia por casa o se dan facilidades de pago, Informes Galiano 509, García. Telf. M-4461.

53 AUTOMOVILES-ACCESORIOS

FORD CERRADO 1932. RADIO, 6 GO-mas, corneta, completo de todo. Un regalo. Véalo a todas horas. Señor Lage. San Lázaro No. 259 esq. Galiano (garage).

REGALO RAPIDO EMBARQUE, CU-ña Essex-Autoplano 1934, pintura Duco, vestidura cuero, 5 gomas enteras, 33 kms. galón, garantizados, ofrezca lo que pueda, facilidades. Frente Edificio Carreño.

56 MUEBLES Y PRENDAS

GANGA $8.00 SOFA Y DOS BUTA-cas, caoba magníficas, muebles oficina; tapizado; verlo: Aguiar 117 bajos. esq. Chacón. Telf. M-7774.

VENDO MAQUINA SINGER OVILLO central eléctrica, 1 buró, 1 máquina, escribir y varios libreros. Precios de ocasión. Salud 167 bajos entre Manrique y Campanario. No toque altos.

LIQUIDO TABURETES, SILLONES portal, muebles finca, playa, club, Cuarto suntuoso, comedor español, sala y living-room deslumbrante. Tiradores sensacionales. El Corazón de Jesús. Salud 167. Manrique-Campanario. M-2252.

VENDO 1 PIANO HAMILTON Y UN lote de muebles finos. Todo o piezas sueltas. Precio de ocasión. Muchas cosas. Salud 167 entre Manrique y Campanario. Bajos. No toque altos.

VENDO PLYMOUTH 36, 4 PUERTAS baúl; Chevrolet 35, 4 puertas de lujo, Whippet 30, 4 puertas, 5 gomas nuevas $125. Vea estas gangas, le tomo su carro, 23 entre 12 y 14 garage, pregunte por Cecilio.

(URGENTE) SE VENDE POR EM-barcar una vajilla completa muy fina, se da barata, otros juegos de cristales completos. También máquinas de escribir y coser en muy buen estado. Pueden verse en Hospital No. 209. 2o. Depto. E.

BAR PARA CASA PARTICULAR

Se venden todos los muebles de un Bar para residencia. Están tratados al estilo de las tabernas españolas del siglo XVI. Precio muy económico. Puede verse a todas horas. Línea 6, entre O y N. Vedado.

59 RADIOS

SU OPORTUNIDAD

Radio RCA Victor $12.00, Halson corta, larga $15.00, Majestic flamante $12.00. Philco $14.00. Grunow toda onda 28.00, véalos. San Miguel 161 esquina Aguila. M-6656.

60 INSTRUMENTOS DE MUSICA

SEÑORA SI UD. NECESITA COM-prar un piano bueno y barato con la seguridad y garantía de que no perderá su dinero, venga de 2 a 6 y compruébelo. Dragones 53 bajos frente al teatro Martí, Manuel Domínguez.

PIANO DE FAMOSA MARCA COM-pletamente nuevo se da por lo que ofrezcan. Monte 408 entre Aguila y Angeles.

GANGA URGENTEMENTE SE VEN-de un piano. A primera oferta razonable. A-603 entre 25 y 27. 3er. piso. Vedado.

PIANO «STROUD», EN MAGNIFICAS condiciones, facilidades de pago. La Regencia. Suárez 18 y 20.

61 DE ANIMALES

VENDO PERRO POLICIA HERMOSO cachorro seis meses Flores 161. interior, 2o. piso, apto. 12. Entre Tamarindo y Serafines.

62 OBJETOS VARIOS

SE DESEA COMPRAR UN CORTINA-phone en buen estado para aprender francés. Dar detalles al Telf. F-5259, de 9 a 12 a. m.

«WARING» La sensacional Batidora que ha batido todos los records en la rápida preparación de Batidos, Refrescos y Cremas de Fruta. Es un aparato de gran fortaleza, potencia y duración. Imprescindible para Fuentes de Soda, Bares, cafés, etc. Diríjase a sus agentes autorizados.

ADRIAN Y CIA. S. L.

Consulado 107. Telf. A-9507 Habana.

Dinero-Hipotecas

64 OFERTAS

DINERO SOBRE AUTOMOVILES desde $50.00 a $200.00 seriedad absoluta, también sobre bóvedas panteones Informes Espada 366 (altos entre Neptuno San Miguel) de 1 a 4 p. m. exclusivamente.

PARA LAS DAMAS

70 INTERES PARA LAS DAMAS

CASA ESTRUGO. BORDADOS A MA-no y a máquina. Encajes de malla y tul, incrustaciones, cordones y monogramas. Morro 5 1o. piso.

ENSEÑANZAS

75 PROFESORAS - PROFESORES

¿QUIERE APRENDER INGLES EN 6 meses por solo $2.50? Escriba al apartado 874 Habana y recibirá informes.

ALQUILERES

79 HOTELES

HOTEL SAN CARLOS

EGIDO Y MONTE
PLAZA URSULINAS
PRECIOS MODICOS POR MES

El hotel de las habitaciones más frescas para pasar el verano sin las molestias del calor. Departamentos a la calle. Restaurant elegante y ventilado, servicio a la carta.

81 CASAS DE COMIDAS

SERVICIOC COMIDA A DOMICILIO 1 persona 40 cts. y 2, 60 cts. Artículos de primera calidad hora fija. Suárez 12, Café Ten Cent, hable con el cocinero.

82 APARTAMENTOS

HOSPITAL 661, ENTRE SALUD Y Jesús Peregrino, sala, comedor, tres cuartos, baño intercalado, muy fresca, agua abundante. Informan en la misma F-5569

APARTAMENTO AMUEBLADO —

En lo más céntrico de la Habana: Galiano y Concordia Edificio «Zéndegui», claro, fresco, primer piso y esquina: sala, comedor, tres habitaciones, baño intercalado y cocina, calentador y nevera, muebles nuevos y detalles de buen gusto. Puede verse a todas horas. Informes F-3275

SE ALQUILA UN DEPARTAMENTO en el edificio Tavel calile 21 entre C y D. Vedado, compuesto de sala, comedor, 4 habitaciones, baño intercalado, cocina, cuarto y servicio de criados. Informes F-3228

83 DEPARTAMENTOS

ALQUILO A FAMILIA QUE NO sean más de tres personas mayores hermoso departamento de sala, y habitación, con servicio completo y privado, con su patiecito todo azulejeado. No hay nada igual en higiene, fresco y buen gusto. Hospital 611, entre San José y Valle.

LINDO DEPARTAMENTO ALTO CON dos posesiones, balcón, lujoso baño, cocina, lavadero, frente brisa, precio legal veinte pesos. Belascoaín 1158 casi esquina Monte. Informes M-4301.

SE ALQUILA EN PUNTO CENTRI-co hermosa y amplia sala con su recibidor, propia para profesional u oficina comercial. Informes teléfono A5-4801

84 HABITACIONES

SE ALQUILAN HABITACIONES NUE-vas sin estrenar con lavabo de agua corriente y luz, en el Vedado. Precio 10 pesos. Referencias. Para verlos y otros informes: calle A. número 613 esquina 27. Vedado.

GALIANO 451 POR SAN JOSE AL-tos de la Ferretería se alquila habitación balcón calle, lavabo agua corriente y toda asistencia. Otra interior muy clara.

HOTEL BELEN. HABITACIONES amuebladas $10.00. Viva barato y cómodo, agua a todas horas, recibidor, teléfono, seriedad, punto ideal frente Gobernación. Aproveche. Compostela 671.

EN RESIDENCIA PARTICULAR SE alquilan dos habitaciones a la brisa, anexas al baño; con todo servicio. Informes F-7016 Calle 17 853 altos.

FAMILIA ALQUILA HABITACION lujosamente amueblada, amplia, solamente a mayores. Con o sin asistencia. Cambio referencias. Teléfono, luz, agua, fría, caliente. Absoluto silencio. Cerca Galiano y Reina. Manrique 566 altos entre Salud y Dragones.

ALQUILO HERMOSA Y VENTILA-da habitación anexa al baño a persona sola o matrimonio con o sin asistencia en casa de absoluta moralidad, único inquilino, módico alquiler. Jovellar No. 319 bajos entre M y N.

DRAGONES 216 ENTRE GALIANO Y Aguila, altos botica Americana. Se alquilan hermosas habitaciones, casa de orden.

AMPLIA HABITACION CON AGUA corriente con o sin comidas casa de familias. Lealtad 212 altos entre Concordia y Virtudes.

CAMPANARIO 251 ALTOS ESQ. CON-cordia. Alquilo hermosa habitación sin muebles, con balcón a la calle, lavabo, limpieza, teléfono $12.

CORRALES No. 12 ENTRE ZULUE-ta y Egido. Se alquila espléndida habitación vista a la calle abundante agua, pocos inquilinos.

SE ALQUILAN HABITACIONES CON toda asistencia moralidad calle 11 Nro 407 entre G y F teléfono F-7207. Vedado.

RESIDENCIA FAMILIAS JOTA 461 y 23 Vedado Habitaciones con baño y todo confort próximo Universidad matrimonios o estudiantes del interior. Precios muy rebajados teléfono: F-8041

HABITACION AMUEBLADA CON lavabo agua corriente en Aguiar 206 entrde Empedrado y Tejadillo, para señora o señorita o matrimonio.

85 NAVES - LOCALES

ALQUILO ZAGUAN CON REJA TI-jera, propio para vidriera de Artículos de fantasía y quincalla, relojería, vidriera de cigarros, sastrería. Monte 12 informa encargado.

PALACIO DE PEDROSO

CUBA No. 64. (FRENTE AL ANFITEATRO)

Se alquilan amplios y ventilados locales para oficinas en el antiguo Palacio de Pedroso, uno de los edificios más históricos y bellos de la Habana Colonial, acabado de restaurar bajo los auspicios de la Comisión Nacional de Arqueología. Inmejorable situación, frente a la entrada del puerto y amplio parque. Informan en el mismo todo el día. M. A. Lefebre, Teléfono F-5817.

ATENCION. ESPLENDIDO LOCAL para cualquier clase de comercio, se alquila Inquisidor y Acosta. Precio $20.00. Informan en la bodega.

MAGNIFICO LOCAL

Esquina, pegado a los juzgados, propio para oficina o depósito, en Genios y Morro, Edificio Gómez. Teléfono M-6747.

SE ALQUILA UN GARAGE EN LA casa calle 17 Nro 1012 entre 10 y 12 en el Vedado. Informan F-3228

LOCAL PARA ESTABLECIMIENTO de cualquier comercio y preparado si se desea para café y restaurante. Amistad 306 entre San Rafael y San José Los pintores en la casa.

87 HABANA

SE ALQUILA. BELASCOAIN 105, AL-tos, casa amplia, comedor, bien situada. Informan en la misma.

ALQUILERES

87 HABANA

BAJOS MODERNOS EN $14.00

Alquilo a 10 minutos Parque Central sala, 1 cuarto baño, cocina 1 patio con 2 cuartos $17.00. Calle Justicia esquina Arango, una cuadra Calzada Concha. Informa bodega.

SE ALQUILA EN PRECIO MODICO el primer piso del moderno edificio de Aguiar 620 esq. a Sol frente a Obras Públicas. Llaves en la azotea. Informes: FO-3271.

ALQUILO CASA PRIMER PISO VA-lle 157 pegado Infanta cerca Universidad sala, comedor, tres cuartos, baño, cocina, gas y servicios. Edificio moderno $30.00 Informan FO-2313.

SE ALQUILAN LOS MODERNOS BA-jos Malecón 413 entre Campanario y Manrique, sala, comedor, tres habitaciones, baño intercalado, servicio de criados. M-3378.

SAN LAZARO 457 ENTRE CAMPA-nario y Perseverancia, primer piso, sala, recibidor, cuatro habitaciones, baño intercalado, comedor, cocina, cuarto, servicio criado. Verlo 9 a 12 2 a 5.

REFUGIO 209 1er PISO COMPUESTO de sala, comedor, tres habitaciones, baño completo y servicio de criados, en $40.00 la llave en la misma. Informan en Empedrado 312 departamento 201 Telf M-8413 de 4 a 6

INFANTA 458 ALTOS ENTRE SAN Rafael y San José próxima a desocuparse, terraza, escritorio, sala, saleta, comedor, cuatro habitaciones, baño completo, servicio criados, puede verse de 3 a 6 solamente

88 VEDADO

MODERNOS ALTOS 4 CUARTOS EN $40.00

Vedado alquilo calle 10 No. 419 entre 17 y 19 Sala, comedor, 4 cuartos, 2 closets, servicio criados, baño intercalado. Terraza etc. Informa 1o. interior. Dueño D. 209 esq. 11 Vedado.

ALTOS ESQUINA $40 CALZADA No. 219 esquina J. Sala, comedor, 3|4, baño, hall, cocina, baño criado, Moderna. Acabada pintar. Propietario paga bombeo agua. Llaves bodega. F-5843.

PISO AMUEBLADO: POR LOS ME-ses de junio y agosto se alquila un piso amueblado. Muy fresco. Tres cuartos. No tiene garage. Calle 14 entre 17 y 19, Vedado. Informan en la misma de 11 a 1 y de 5 a 8. Telf. M-2555 y F1-7251.

SE ALQUILA, CALLE 23 No. 1055 EN-tre 6 y 8, Vedado. Un local para oficina o comercio de lujo en $50.00 y un departamento para familia en $34. Acabados de fabricar. Informes The National City Bank of New York Telf A-9897.

SE ALQUILA MAGNIFICA RESIDEN-cia en la calle 8 Nro 308 entre 13 y 15 en el Vedado compuesta de portal, vestíbulo, living room, comedor, baño, pantry, y cocina y en la planta alta 7 habitaciones 2 baños intercalados, terraza, garage para 2 máquinas y cuarto de criado. Informan F-3228

89 CERRO y PALATINO

SE ALQUILA CASA MODERNA Y fresca sala, dos cuartos, comedor, cocina y servicio. Precio $15.00, Paradero Cerro, Habana Park 128.

ALQUILO $20.00 CASA CALLE SAN-tovenia 138, compuesta sala, saleta, tres cuartos, cuarto de baño, cocina y patio, una cuadra de la Calzada del Cerro, la llave en la bodega.?

90 MARIANAO - REPARTOS

ALQUILO PEQUEÑA RESIDENCIA EN MIRAMAR

20 esquina Línea tres habitaciones de familia, dos de criados garage, agua abundante. FO-1423.

SE ALQUILA CASA CON PORTAL sala, dos habitaciones, comedor, cocina, baño, patio, situación en calle Miramar No. 14, Almendares, próxima Ruta 9 y 28. Informan Bar «Don Braulio» Virtudes y Blanco. Teléfono M-5093.

MIRAMAR ACABADA DE PINTAR y decorar se alquila la casa calle 18 No. 24 entre Tercera y Quinta Avenidas, Reparto Miramar. Tiene 4 cuartos dormitorios y 2 baños, además de locales para criada y chauffeur. Precio: $95 mensuales. La llave e informes al lado Nro 22

91 JESUS DEL MONTE - VIBORA

ALQUILO VIBORA, FELIPE POEY entre San Mariano y Sta. Catalina 3 dormitorios, jardín, portal, cuarto criado con servicios de choferes. También con servicios sin estrenar I-5798.

SE ALQUILA CASA AVENIDA DE Chaple 4 y 10 de Octubre, portal, sala, 4 cuartos, comedor, baño, patio, etc en la misma informan o en el teléfono F-8039

ALQUILO LO MEJOR DE LA VIBO-ra frescos y ventilados altos terraza, recibidor, sala, 4 habitaciones, 2 baños, cocina y comedor muy barata, Diez de Octubre Nro 1271 entre Carmen y Vista Alegre informan 1269 teléfono X-2780

SE SOLICITAN

99 SOLICITUD DE ALQUILERES

HABITACION: SOLICITO, EN CASA de corta familia, absoluta tranquilidad, hombre solo, todo servicios, planta baja, en el Vedado. Entre calles Baños y 25 hasta M y 15. Escribid precios, dirección y teléfono. M. Braña, Manrique 2 Edificio «Carrera Jústiz».

103 CRIADAS - CRIADOS

SOLICITO CRIADA PARA CORTO trabajo y atender y cuidar una señora de edad. Dormir acomodo. Sueldo 15 pesos. No uniformes. No pago viaje. Calle 19 No. 908 entre 6 y 8. Vedado.

SE SOLICITA UNA MUCHACHITA para la limpieza en casa de poca familia. Bernaza 116 Piso 3o.

104 COCINERAS Y COCINEROS

SE SOLICITA UNA COCINERA QUE sepa cocinar y limpiar casa chica que duerma fuera; sueldo $10.00 Haba 105 1er. piso entre Chacón y Cuarteles.

SOLICITO UNA COCINERA Y UNA criada de manos, entendidas. Referencias $10 cada una, 23 No. 908 Vedado.

SE NECESITA UNA MUCHACHA blanca y con referencias para cocinar y limpiar para un matrimonio. Sueldo $12.00. Calle 14 Nro 257 altos, entre 17 y 19 Vedado.

113 OPERARIOS y APRENDICES

SOLICITO MECANICO DE BANCO que sepa trabajar también de herrería que sea joven. Presentarse de 8 a 9 a. m. solamente Cuba 209.

117 SOLICITUDES VARIAS

SE SOLICITAN PERSONAS BIEN relacionadas con maestros, colegios academias y también con médicos para ofrecer artículo de gran interés y novedad. Dar direccción y teléfono adonde puede llamarse al Apartado No. 874. Habana.

SE OFRECEN

118 CRIADAS-CRIADOS

SE DESEA COLOCAR CRIADO ES-pañol de buena presencia está muy práctico en el servicio de comedor y lo mismo en planchar ropa de caballero, es cumplidor de sus deberes y de toda confianza. Tiene referencias de las mismas. Telf. M-1792.

SE OFRECEN

118 CRIADAS-CRIADOS

SE OFRECE UNA CRIADA DE MA-no con referencias. También se coloca de cocinera, manejadora o lavandera. Informan Rastro 110 esq. Monte. Telf. A-6515.

SE OFRECE UNA CRIADA DE MA-no con buenas referencias o para cuartos o comedor, sale a playa, finca o repartos. Informes F-3141.

SE OFRECE ESPAÑOLA DE MEDIA-na edad, para criada de mano o manejadora, tiene muy buenas referencias de las casas donde ha trabajado. Llame al Telf. M-3981.

SRITA. PARDA CLARA DEL PAIS fina, presentable con magnífica referencia ofrécese como criada de cuartos, de manos o manejadora, siendo cariñosa con los niños, sabiendo coser FO-1077.

ESPAÑOLA SE DESEA COLOCAR para criada de mano o cocinar, que sea corta familia. Buena referencia. Informan M-1733.

ESPAÑOLA DESEA COLOCARSE DE criada de mano o para matrimonio solo, tiene referencias. Telf. F-6003.

SE DESEA COLOCAR UN ESPAÑO-la para criada de mano o manejadora o cocinera y limpiar a corta familia. No se coloca menos de 15 pesos. Tiene referencias. Telf. M-4732.

DESEA COLOCARSE UNA MUY BUE-na criada para cuartos, comedor o de manos. Sabe también manejar niños. Tiene referencias y es muy limpia. M-3339.

SE OFRECE UNA SEÑORA MEDIA-na edad para servicio de señora o caballero, ancianos también para cuidar enfermos, duerme en el trabajo si se desea sale a cualquier lugar. teléfono I-4122

SE DESEA COLOCAR UNA JOVEN española de comedor o cuartos, tiene referencias de la última casa. Teléfono A5-2571

SE OFRECE UN JOVEN ESPAÑOL de criado de manos 10 años una casa Telf M-1755

ESPAÑOLA MEDIANA EDAD FOR-mal y cumplidora de su trabajo, ofrécese como criada de manos, cuartos o todo el servicio a un matrimonio, tiene buenas referencias. Informan FO-1077

DESEA COLOCARSE JOVEN CRIA-do o cocinero repostero, lo mismo para hoteles, camarero, tiene referencias de donde ha trabajado, casas conocidas sabe servir. F-6180 Antonio.

DESEA COLOCARSE UN JOVEN ES-pañol de criado sabe servir muy bien y es cumplidor de su deber, tiene referencias. Telf F-2626

DESEA COLOCARSE UNA JOVEN española para limpiar y cocinar. Telf X-1632

SE OFRECE CRIADO ESPAÑOL práctico en todo servicio doméseico sin pretensiones con buenas referencias de casas donde ha trabajado. plancha ropa de caballero, serio y formal. Telf. M-4363. Fernández.

119 COCINERAS-COCINEROS

SE DESEA COLOCAR UNA JOVEN española para cocinar solamente o para cocinar y limpiar a un matrimonio. Telf. F-6209.

SE DESEA COLOCAR UNA SEÑORA española de cocinera española y criolla. Sabe de repostería, sólo para la cocina. Tiene referencias en las buenas casas que ha estado. No repartos. Vedado y Habana. Informan: Teléfono M-5056.

SE OFRECE UNA BUENA COCINE-ra de color con buena sazón, para cocinar sólo o cocinar y limpiar, tiene buenas referencias, sale a playa o fincas. Informes F-3141.

DESEA COLOCARSE UNA ESPAÑO-la para cocinar y limpiar a corta familia, es formal y cumplidora. Telf. U-5470.

SE OFRECE. BUENA COCINERA RE-postera, española, mediana edad, con muy buenas referencias donde ha trabajado. Buen sueldo. Telf. I-7573.

COCINERA ESPAÑOLA DE MEDIA-na edad para cocinar un matrimonio solo o corta familia. Sabe sus obligaciones. Hace dulces de frutas y horno. Son pretensiones. Duerme en el comedor. Tiene referencias. Teléfono A-7465.

SE DESEA COLOCAR UN BUEN CO-cinero joven con muy buenas sazón y buenas referencias. Informan Telf. F-3005.

JOVEN ESPAÑOLA SE DESEA CO-locar para cocinar sólo si es poca familia, cocina y limpia. Telf. F-3254

JOVEN ESPAÑOLA DESEA COLO-carse, es bunea cocinera repostera. Tiene buenas referencias Telf. F-6086.

COCINERA ESPAÑOLA MEDIANA edad entiende repostería, desea colocarse con familia honorable, es formal y cumplidora de su deber, Tiene buenas referencias. Informan Teléfono M-3792.

SE DESEA COLOCAR UNA SEÑORA española de 20 años de edad, cocinera y repostera, sabe toda clase de comidas, no es salcochadora, sabe hacer plaza, económica, no saca comida, no duerme en la colocación, no se coloca menos de 20 pesos. Telf. U-0558.

DESEA COLOCARSE UNA MUY BUE-na cocinera tiene referencias de las casas que trabajó. Ayudaría a la limpieza u otro trabajo si es preciso. Duerme o no en la colocación y es muy limpia. M-3339.

SE DESEA COLOCAR UN MUCHA-cho para pinche de cocina u otros quehaceres, preguntar por Luis teléfono F-6244.

ASIATICO JOVEN COCINERO, SE ofrece para cocinar criolla y española. Tiene referencias. Telf M-1880

SE OFRECE UNA SEÑORA ESPA-ñola para cocinar, sabe cocinar a la criolla y a la española, entiende algo de repostería Telf. M-5447

SE DESEA COLOCAR ASIATICO CO-cinero repostero en casa particular, tiene buenas referencias teléfono: F-6145 Antonio Weng Calzada Nro. 212 esquina a J altos.

SE OFRECE SEÑORA ESPAÑOLA para cocinera entiende toda clase de cocina y sabe de repostería. Y otra por horas. Telf F-4613

COCINERA ESPAÑOLA MEDIANA edad, para cocinar un matrimonio solo o corta familia, sabe sus obligaciones, hace dulces de frutas y horno. Sin pretensiones, duerme en el acomodo. Tiene referencias. Teléfono I-7465

JOVEN CHINO EXPERTO COCINE-ro y repostero sabe cocinar bien y cumplir con su obligación, tiene buenas referencias de donde ha trabajado. Informan Tenerife Nro 118 por Antonio Li Telf. M-4711

SE COLOCA UNA BUENA COCINE-ra para todo el trabajo de corta familia lava ropa fina, no duerme en la colocación, tiene referencias. Teléfono M-1080

SE DESEA COLOCAR UN GRAN CO-cinero fino, asiático, en casa particular, muy práctico criolla, española y francesa, hace dulces variados es limpio y formal. Tiene muy buenas referencias. M-4751.

120 MANEJADORAS

INGLESA PARDA BUENA PRESEN-cia culta decente e instruída, desea colocarse de institutriz o manejadora con familia honesta, referencias inmejorables, va al interior, domina perfectamente castellano. FO-1077.

124 LAVANDERAS-LAVANDEROS

UN CHINO COLOCASE LAVAR Y planchar en casa particular ropa fina señora y caballero. Teléfono: F-6005

SE OFRECEN

125 CHOFERES

SE OFRECE CHOFER ESPAÑOL, PA-ra casa particular, es ciudadano Cubano. Tiene muy buenas referencias de la última casa que trabajó diez años. A-9593.

CHOFER ESPAÑOL DESEA COLO-carse en casa particuuar lo mismo para el campo que para la Habana. Tiene referencias. Informan Rodríguez 209 esquina Villanueva X-3437 López.

JOVEN COREANO SE OFRECE PA-ra chauffeur y sirviente con experiencia en el servicio buena presencia y cumplidor con buenas referencias. Duerme fuera Telf U-5388

CHOFFER BLANCO DEL PAIS, ofrece sus servicios a casa particular o de comercio. Tiene referencias de la última casa que trabajó. No tiene pretensiones. Sabe cumplir sus obligaciones. Pregunten por Gabriel Padrón. teléfono M-8118, Bijol de 8 a 11 y de 2 a 4

DESEA COLOCARSE CHAUFFEUR español muy práctico y conocedor de su oficio. Tiene buenas referencias de las casas que trabajó. Informes: teléfonos F-4747 y F-6256

CHOFFER BLANCO CORRECTO Y cumplidor desea colocarse con una familia que desee tener en su casa una persona que entienda bien de toda clase de trabajos que se originen en la residencia, tiene referencias y gran experiencia de su cumplimiento se informa también de una señora española para cocinar o limpiar, Teléfono F-3145.

126 JARDINEROS

SE OFRECE JARDINERO ESPAÑOL buenas referencias. Informes Telf. FO-2614.

129 OFICINISTAS

SE DESEA COLOCAR UN JOVEN con buenas referencias, sabe mecanografía, inglés y tiene práctica de oficina. Informes Telf FO-3440

131 OFERTAS VARIAS

INGENIERO CIVIL CON ESPECIA-lidad en hidráulica, ofrece sus servicios profesionales a compañía o particular que lo snecesite. También entraría en Sociedad con otro ingeniero de la misma especialidad. Telf. I-4887.

CON BICICLETA NUEVA DESEA CO-locarse un joven para mensajero, conoce toda la Habana y tiene muy buenas referencias. Informan A-6515

JOVEN EDUCADO QUE HA VIAJA-do mucho hablando 7 idiomas desea encontrar empleo fijo en casa de buena familia para secretario o intérprete. También enseñaría varios idiomas a los niños de la misma familia con muy buenas recomendaciones y referencias. Llamar de 1 a 3 U-5939

PROFESIONALES

1 ABOGADOS Y NOTARIOS

DIVORCIOS

En 10 días pensiones alimenticias facilito los documentos a cubanos y extranjeros, voy a domicilios. Pagos cómodos y a plazas. Dr. Angel Fernández calle San José 762, altos.

ME HAGO CARGO DEMANDAS, DI-vorcios rápidos, matrimonio notarial, cartas de ciudadanía, pasaportes, declaratoria de herederos. Véame, anticipo gastos. Bufete Alberto Cuervo, Edificio Metropolitana 342 Telf M-2808 O-Reilly y Aguacate.

3 DRES. EN MEDICINA

GABINETE OBSTETRICO GINECOLOGICO. DR. EVARISTO PEREZ DIVERO

Habana 712 entre Luz y Sol. Consultas diarias de 1 a 5 p.m. Enfermeras especializadas en tratamientos de enfermedades de señoras. Partos, trastornos del período, insuficiencia ovárica. Menopausia. Telf. A-8930

Dr. A. BARBA INCLAN

Especialista huesos, articulaciones músculos. Cirujano Ortopédico del Hospital de la Policía Nacional y ayudante del Profesor A. Inclán. Consultas diarias de 2 a 3. Viernes consultas gratis para pobres. San Lázaro Nro. 170 Honorarios módicos Electricidad médica y masajes.

Dr. Alejandro Muxó

VIAS URINARIAS

Especialista de la clínica-hospital «Cuatro de Septiembre» y de la quinta «Covadonga» del Centro Asturiano Cirugía génito urinaria. Enfermedades venéreas y trastornos sexuales. Consultas diarias de 4 a 7 p. m. Perseverancia 163 entre Animas y Virtudes. Telf. A-7001.

DR. OCTAVIO RIVERO

EX-ASISTENTE DEL PROFESOR SAYE (Barcelona)

Tuberculosis, enfermedades pulmonares y alérgicas (asma, coriza, Urtecaria). Consultas: Lunes, miércoles y viernes de 1 1|2 a 3 1|2. Martes, Jueves y sábado de 9 1|2 a 1 1|2. Campanario 209. Telf M-6258.

DR. FRANCISCO J. DE VELASCO

Corazón, Pulmones, Estómago e Intestinos

DR. RUBEN DE VELASCO

Corazón, Pulmones. Enfermedades de los niños. Consulta de 1 a 3 días laborables. Horas especiales. previo aviso. Salud 208 moderno. Telf. F-6068.

DR. A. VENERO

Curación rápida enfermedades venéreas. impotencia, sífilis, electricidad médica, diatermia, ozoterapia etc. Cuota semanal. Consultas: 10 a 12 y 4 a 6 San Miguel No. 301 esquina a San Nicolás A-9380.

GABINETE UROLOGICO GENERAL

DE PROFILAXIS VENEREA

Curamos todas las enfermedades de las vías urinarias en pocos días sin dolor. Blenorragia, Cistitis, Prostatitis, Orquitis, Ulceras, Chancros, Flujos de Señora, Impotencia, debilidad sexual tanto en el hombre como en la mujer. Consultas y curas gratis para los pobres, de 7 a 11 de la mañana todos los días. Curas o tratamientos pagos de 11 a 8 de la noche. Consultas y curas reservadas, llame al Telf. M-3606. Jesús del Monte No. 179. Bajos, frente a la Quinta de Dependientes. Habana. Hacemos toda clase de análisis de Laboratorio.

POLICLINA INTERNACIONAL

Director: Dr. David Cabarrocas, San Miguel 462, entre Lealtad y Escobar. Gratis a los pobres con radioscopías, análisis, diatermia, rayos ultra-violeta, luz alpina, inyecciones, medicinas, aplicación de aparatos de yeso; raspados, otras operaciones. Tratamiento de tuberculosis con éxito desde la primera semana al desaparecer la fiebre. Turnos de $5.00 a hora fija. Telfs. U-2737, F-4045.

DR. MESA RAMOS

PIEL, SIFILIS, VENEREO

Impotencia, esterilidad, etc. Consultas y tratamientos de 8 a 9 a.m. Martes, jueves y sábado. 5 a 7 p.m. diaria. Perseverancia 154, bajos entre Animas y Virtudes

DR. FELIPE OLIVERA PUJOL

PIEL Y SIFILIS

Especialista de la Quinta «Covadonga» del Centro Asturiano y del Sanatorio Hijas de Galicia. Consultas Lunes, Miércoles y Viernes de 2 a 4 p. m. Perseverancia 163 entre Animas y Virtudes A-7001 F1-6091.

PROFESIONALES

3 DRES. en MEDICINA.

DR. ALFREDO COMAS

Especialista del Instituto del Cáncer. Enfermedades venéreas, sífilis; impotencia; afecciones de señoras; tumores del útero y pechos. Aplicaciones del Radium. Horas de 2 a 5 Telf. M-7728 San Nicolás número 260, entre Neptuno y Concordia, Habana.

SORDERA

RUIDOS DE OIDOS

ETC. SE CURAN CON RUBIDOL, fórmula de un afamado especialista. De venta en todas las droguerías y boticas. Depósito Monte 1153, esquina San Joaquín, teléfono M-4128.

DR. ROSAL

Sistema nervioso. Corazón, Medicina interna. Consulta diaria de 4 a 6. San Miguel 507, bajos, entre Gervasio y Escobar. Telf. U-2342

DR. A. LABRADOR

Especialidad enfermedades stómago, intestinos. Flujos crónicos. Venéreos y Sífilis. Corazón, Riñones y Pulmones, inyecciones intravenosas. Se hace toda clase de análisis. Consulta gratis de 8 a 11. Pagas 1 a 3. **Angeles Nro. 7, entre Reina y Estrella A-0801**

DR. SOMODEVILLA

GINECOLOGO

Enfermedades de señoras. Esterilidad. Períodos dolorosos. Aborto habitual. San Nicolás 614 entre Salud y Reina. Telf M-1540.

DR. ANTONIO PITA

Enfermedades nerviosas y endocrinas. (Exclusivamente)

Desequilibrios vago-simpáticos y grandulares. Psicastenia, Neurastenia. Impotencia y Frigides sexual y nervosismo de los órganos en todas sus manifestaciones. Contando con un bien montado Instituto de diagnóstico y fisioterapia. Consulta previamente concedida: $10.00. Consulta de 1 a 3 p. m. $5.00. No visita ni da consultas por correo. San Lázaro 67, teléfono A-9292. Habana.

4 OCULISTAS

DR. JOSE ALFONSO

OCULISTA

NARIZ, GARGANTA Y OIDOS

Ex-Especialista del Centro Asturiano. Consultas de 2 a 5, $3.00. Turno fija, $5.00 Mutualizables de 10 a 12. Monte 1120 esquina a San Joaquín. Teléfono M-2230. Prescripción de cristales.

6 COMADRONAS.

CONSUELO RUDA

Comadrona ex-interna de la casa de Salud «La Balear», muchos años de práctica. Consultas gratis Franco 7, bajos, entre Carlos III y Estrella. U-5824

COMPRAS

9 CASAS

COMPRO CASA O SOLAR

Pago con crédito $2356 contra Municipio Habana, siempre dejen resto hipoteca, Romay, Santa Catalina 256 Armas y Porvenir (Colegio).

SE COMPRAN CASAS Y SOLARES en la Habana y sus Repartos a precios razonables por tener clientes que desean invertir determinada cantidad de efectivo. Trato directo con los propietarios. Informan: Bufete y Notaría del Dr. Juan Luís Rodríguez, Edificio La Metropolitana, O-Reilly y Aguacate 5o piso departamento comercial Teléfono M-7242. Pregunte por Bustamante.

COMPRO CASA DE $3.000 a $4.000, con preferencia en el Reparto La Sierra que no tenga menos de 3 cuartos y garage Telf. FO-3324, no corredores.

COMPRO UNA CASA CERCA DE LA Calzada Víbora o Habana de $1.500 a $2.000, por escrito a Justo Cabañas apartado 38

15 MAQUINARIAS.

MAQUINARIAS, COMPRO TUBOS hierro galvanizado de 4 y 2 pulgadas. Avisen Raúl FO-7215.

COMPRO TORNO MECANICO PRE-feriblemente moderno. Tamaño regular. Alvarez, Zanja No. 507, frente a Lucena. Telf. U-3028.

17 MUEBLES Y PRENDAS

MUEBLES, COMPRAMOS M-5091.

Compramos muebles, máquinar coser, escribir, joyas cristal, loza, baúles, maletas y ropa hombre y de cama. Telf M-5091

SEÑORA QUE PONE CASA DE huéspedes, compraría algunos juegos de cuarto en proporción a particulares. Tel. A-5-3752.

M-3686 COMPRO MUEBLES TODAS clases, pianos, muebles oficinas, neveras, objetos de arte, porcelana y bronce rotos, ropa usada, todo lo que venda. Voy al campo M-3686.

M-7084 COMPRO MUEBLES, CUA-dros antiguos y modernos, máquinas coser, escribir, lámparas cristal, pianos, libros, porcelana, baúles, maletas, abanicos, ropa, vajillas, alfombras, plata, burós, archivos, compro libros. M-7084.

M-7879 COMPRAMOS Y VENDE-mos muebles todas clases, máquinas coser, escribir, sumar, archivos, contadoras, pianos, burós, sillas oficinas, juegos cuarto, comedor, sala. Antes de hacer alguna operación, llame a Casa Ferro, Suárez 109. Telf M-7879.

U-1800 COMPRO OBJETOS DE ARTE, pianos, muebles, liquido casas completas, máquinas coser, escribir, archivos, muebles clínicos, libros, antigüedades, porcelana, plata, bronce, vajillas, alfombras, bandejas, abanicos. U-1800.

U-5692 COMPRO MUEBLES, ANTI-güedades, pianos, liquido casas completas, máquinas, coser, escribir, muebles clínicos, archivos, libros, porcelana, plata, bronce, abanicos, bandejas, alfombras, objetos de arte, U-5692

EL AGUILA IMPERIAL RUIZ Y Castelo. Compramos muebles y ropas todas clases y se venden, arreglamos barnizamos reformamos, especialidad pianos, neveras tapicería en general, fundones y cojines. Monserrate 471 M-7708

A-7795 COMPRA MUEBLES

De todas clases. Pagamos más que nadie. También vendemos, cambiamos y alquilamos. No venda sin antes hacer una llamada A-7795. Vamos en el acto. «La Honradez». Máximo Gómez 85, 357 moderno A-7795.

M-9136: COMPRO

Muebles, máquinas coser, escribir, sumar, oficinas completas, archivos contadoras, equipajes ,alfombras, lámparas, objeto arte, caja hierro, armatostes sillones inválidos, gabinete médico, sillones barberos. Compro toda clase de objetos, divisiones, mamparas, etc.

COMPRAMOS JOYAS

Antiguas y modernas, con brillantes, zafiros; rubíes y esmeraldas finas; oro; platino; plata y enchapes hasta en pedazos. Objetos de plata; bandejas: juegos de café; cubiertería y otros artículos. Rosarios de oro y plata; con cuentas de perlas; coral; amatistas etc. Pagamos bien. Vamos a domicilio.

CARBALLAL HERMANOS

San Rafael 613, entre Gervasio y Belascoaín. Telf. U-5744

REPARACIONES

42 MUEBLES Y PRENDAS

ARREGLE SUS MUEBLES, TAPICES cuadros, lámparas, porcelana y todo lo que quiera que luzca nuevecito. Contamos con personal experto. Pídanos precio. El Ras...! Zanja y Lealtad Telf U-1800

REPARACIONES DE MUEBLES

Casa «Coro». Barnizamos toda clase de muebles y tapicería. Especialidad en colores, combinaciones de maderas y chapas. Limpieza de muebles a domicilio. Estrella 27. entre Aguila y Angeles. Telf. M-2127.

Un buen muebles agradece una buena reparación

REPARE A TIEMPO SU NEVERA

Rionda. Esmaltados por colefacción eléctrica. Infanta 1.059 Telf. U-3968.

GARCIA ESPINOSA

Mueblería y Tapicería. Tener sus muebles flamantes es sinónimo de prosperidad. Píntelos, Tapícelos. Llámenos. Teléfono U-1424. San Rafael entre Aramburo y Soledad. No cobramos lujo.

REPARAMOS SUS MUEBLES POR poco dinero dejándolos como nuevos. Casa Pardo. U-5761. Los modernizamos, barnizamos a muñeca y esmaltamos Duco. Pintaos imbres a vapor y neveras. Tapicería en general Azogamos espejos. Trabajos garantizados. San Rafael Nro. 610 entre Gervasio y Belascoaín.

VENTAS

48 CASAS

VIBORA SAN LAZARO $2,150

Cerca Milagros, sala, comedor, 3 habitaciones, baño, cocina, azotea, sin corretaje. Facilidades pago. Romay, Porvenir 818 y San Mariano ruta 25 en puerta, de 2 a 4. No corredores.

TENGO DINERO PARA HIPOTECAS para el Vedado, Miramar y Habana. Compro y vendo casas y solares. Alberto de Ayala, FO-3703

SE VENDE LA CASA ESTILO CHA-let San Leonardo 225 esquina a Serrano, Santos Suárez, Portal, y jardín al costado, sala, comedor, 3 habitaciones bajas, hall, baño completo, cocina servicios y entrada para criados, dos grandes habitaciones altas con terraza. Precio: $4.500 informes en la misma.

GANGAZOS

$5.500 dos casas, una alto y bajo, la otra una planta, calle Serrano, Santos Suárez.

$23.000 catorce casas y un chalet a todo confort con garage de 2 plantas.

$3,700 una gran casa de 2 ventanas próximo a Tejas.

$2,250 Un chalet con garage Calzada de Concepción en Lawton.

$1,500 Santa Felicia Luyanó, por $6.500 dos casas en una. Calzada de Tamarindo, próximo Calzada de Jesús del Monte.

$12.000 cuatro casas en esquina y diez cuartos en un pasaje independientes. (Serrano, Santos Suárez) rentan en la actualidad $96

$6,000 Una esquina con su accesoria y 5 casas. Barrio Industrial.

INFORMA:
J. Palacios 10 de Octubre Nro 271 apartamento 13

CASAS VIEJAS O NUEVAS. SE hacen de alto u otros reformas, dejándose si se desea, hipoteca con facilidades, si compra. Francisco Valdés, X-2571 y A5-0332, Luyanó 14, Reina 108, altos, 5 a 7 Oficinas

$2,100 SAN FRANCISCO 41 ENTRE 8a y 9a Víbora libre gravámenes 6 varas por 40, con 3 cuartos. Informes Carmen 120 altos entre Tenerife y Campanario.

POR EMBARCAR SE DA BARATA una casita de madera 5 por 5 casi nuevo y 7 bicicletas «Niágara». Informan Edificio Moure, Dragones 206 apartamento 32.

VENDO CASA MODERNA EN LAW-ton en $4.000 sala, saleta, 4 cuartos y comedor al fondo. Informan: F-7977 calle 29 entre C y D Edificio Solís departamento 208.

CASA CON SEISCIENTOS METROS cuadrados en Muralla, de dos plantas: otra moderna de portal, sala, tres cuartos, bajo intercalado, saleta, etc. Precio para vender. Su dueño X-3130.

SE VENDE EN GANGA Y LIBRE DE todo gravámen una casa. Es de madera y teja francesa, en buen estado. El solar mide 460 ms. con árboles frutales. Calle Avenida del Oeste 16 entre Avenida de los Pinos y Fernández de Castro. Informan en la misma de 8 a 12 a. m. Renta $20.00 mensuales.

VENDO $2.100 MODERNA CASA, CON cielo raso, sala, saleta, 3|4 grandes, baño completo, comedor, pasillos laterales, traspatio con frutales, Lawton casi esquina Tejar, M-3887.

VENDO ESQUINA PORTAL, SALA, 2 cuartos, comedor, cocina, garage, patio $1,950. Tengo 15 accesorias madera y tejas con 2 mil metros terreno, $3.000. Rentan 60 pesos. Tengo muchas gangas. FO-2026. FO-1878. Herrera Ramonet.

POSE M. LOPEZ

Le fabrica su casa por $3.500. Portal, sala, 3 cuartos, baño completo, comedor y garage, citarón, placa monolítica, marcos caoba, puertas cedro. Altarriba No. 58 Telf. X-2534.

VENDO VARIAS CASAS MAYIA RO-dríguez. También frente Calzada Víbora y barrio Luyanó. J. Llanes Telf. M-2632.

GRAN ESQUINA

2 plantas en bajos: bodega y carnicería. En altos, 2 casas. Renta: $85.00, de acuerdo con Ley de Alquileres. Fabricación de primera. Techos monolíticos. Aproveche la ganga, 8.800 pesos. O-Reilly 251, Repartamento No. 407, M-1072.

EXENTO DE CONTRIBUCION SE vende muy barato chalet, calle 18 entre E y F, Almendares, moderno confort, construcción sólida. Puede verse a todas horas. Rutas 57 y 30. M-2863 y F-3131.

PLAYA DE BARACOA EL No. 119, se vende como regalo último precio $1.300 acabada de pintar, acera de la mar, cuatro cuartos, cocina y servicios sanitarios, compuesto de mampostería con su aljibe y bomba correspondiente, urge su venta FO-3890 para informes.

LA SIERRA

Vendo por embarcar una casa con jardín, portal, sala, comedor, 4 amplios dormitorios, gran baño, garage y cuarto de criados con un gran traspatio y un solar con 566 varas, precio de oportunidad $7.500. Para verla a todas horas, Calle 9 y 12 reparto Almendares, oficina Sr. Alpendre Telf. FO-2542.

OPORTUNIDAD: LAWTON $1.300 CA-sa madera buenas condiciones, portal, sala, 3 cuartos ,comedor, cocina, servicios, jardín, pasillo lateral traspatio, agua siempre. Dueño Octava No. 565 entre Ave. Acosta y Lagueruela.

LA SIERRA

Vendo una magnífica propiedad con 2 solares fabricados, una casa con 3 dormitorios y 14 habitaciones produce un bonito interés, renta mensual $10 precio $11.500 para verla y tratos Calle 9 y 12 reparto almendares, oficina Sr. Alpendre FO-2542.

GRAN OPORTUNODA. GANGA. JUE-go sala, otros de cuarto modernos, Una cama camera y otros muebles corrientes se venden Valle No. 157 1er. piso casi esquina Infanta.

VENTAS

48 CASAS

VENDO LA MEJOR ESQUINA DEL litoral 18x13, 3 plantas, monolítica también unas casitas en el Cerro y otras en diferentes barrios. Informes M. Díaz, Amargura 303, Habana, de 1 a 3 (No corredores).

VENDO HABANA, 3 PLANTAS: SA-la, recibidor, 3|4, baño, comedor, renta actual $103; $12.000. Otra 3 plantas, preciosa casa, renta $62; $7.500. Otra, 2 plantas, sala, saleta, 3|4; renta $55; $6.500. Otra 2 plantas

VENDO EN $1.100 CASITA CON FRU-tales, 26x6.25 metros. Ave. 6a. entre 4 y 5. Villa Tatica. Buena Vista. No corredores.

MANGO: (ESQUINA ESTABLECI-miento y 5 casas) Renta $68.00, $8,000; Loma Mazo. portal, sala, comedor, 3|4: $2,600; esquina y próximo Calzada Víbora: jardín. portal. sala. 34, comedor, garage: $4,250. A-6951 e I-3456.

PRECIOSO CHALECITO

Se vende construcción de la. techos monolíticos, modernísimo, magnífico lugar. Véalo construir $2,500 **Arquitecto José F. Lamas,** Reina 108 altos. A5-0332. I-3512.

GANGA: EN $6.500 SE VENDE LA lujosa casa Marqués González 862 entre Figuras y Benjumeda. Compuesta de sala, saleta corrida, cuatro cuartos, baño intercalado de grgan lujo, servicio de criados, cocina de gas y carbón, calentador y conexión para refrigerador eléctrico. Informa su dueño. Aguiar 305 altos. Telf. A-7830. Puede verse de 8 a 11 a. m. y de 1 a 5 p. m.

J. P. QUINTANA E HIJO
INVERSIONES
CHACON 203
M-8182
HABANA

Próximo a Carlos III, vendemos casa de apartamentos de dos plantas, rentando $120.00. Precio $13.000.00. Informan Quintana e Hijo, Chacón 203. M-8182.

HABANA

Vendemos próximo a Carlos III, y a Belascoaín, casa moderna, construcción de lujo, 2 plantas independientes cada planta se compone de sala, comedor, 3|4, baño de gran lujo, cocina de gas, patio y servicios de criados. Rentan $80.00. Precio $9.000.00. Informan Quintana e Hijo. Chacón 203. M-8182.

HABANA

Calle Obispo próximo a Monserrate, vendemos casa de esquina 2 plantas, con comercio en los bajos, una de las calles más comerciales de Cuba. Precio $14.0000. Informan Quintana e Hijo, Chacón 203. M-8182.

VEDADO

Calle 23 vendemos casa moderna de tres plantas, compuesta cada planta de jardín, portal, sala, hall, 3|4 baño lujo, comedor, cocina y 1|4 y servicios de criados. Renta $180.00. Precio: $18.000.00. Informan Quintana e Hijo, Chacón 203. M-8182.

VEDADO

Calle 17, vendemos casa 2 plantas independientes, compuesta cada planta de jardín, portal, sala, recibidor, 5|4, 2 baños intercalados, hall, comedor, cocina, pantry, garage, 2|4 y servicios de criados. Mide su terreno 683 metros de su perficie. Precio $26.500. Informan Quintana e Hijo, Chacón 203 M-8182.

VEDADO

Calle 11, vendemos chalet 2 plantas ompuesto de jardín, portal, sala, vestíbulo, comedor, cocina, 1|4 y servicios de criados. Altos: escalera de mármol, saleta, 5|4, baño completo y terraza. Precio $11.000.00. Informan Quintana e Hijo. Chacón 203. M-8182.

VEDADO

Calle 11 a la entrada, vendemos, chalet 2 plantas, compuesto de jardín, portal, sala, gabinete, comedor, cocina y pantry, 3|4 y servicio de criados. garage para 2 máquinas y patio. Altos: 4|4, baño completo y 2 terrazas. Precio $11.500.00. Informan Quintana e Hijo, Chacón 203. M-8182.

ALTURAS DEL RIO ALMENDARES

Vendemos chalet 2 plantas, compuesto de jardín, portal, sala, vestíbulo, comedor, cocina, pantry, 1|4 y servicio de criados, garage y traspatio. Altos: escalera de mármol 4|4, baño completo y dos terrazas. Precio $11.500.00. Informan Quintana e Hijo Chacón 203. M-8182.

REPARTO MIRAMAR

Vendemos chalet moderno, próximo a la 5a. Avenida y al Reloj, de 2 plantas, compuesto de jardín, gran sala, comedor, cocina, pantry, 1|4 y servicio de criados, garage, terraza cubierta y traspatio. Altos: 3 grandes dormitorios, 2 baños completos en colores, closets, y terraza cubierta. Precio: $13.000.00. Informan Quintana e Hijo, Chacón 203. M-8182.

REPARTO MIRAMAR

Vendemos elegante residencia una planta con 1.251 varas de superficie situada entre 5a. y 7a. en parte alta, compuesta de jardín, al frente y por ambos costados, portal, sala, recibidor, 5|4, 3 baños, hall central, comedor al fondo, cocina y pantry, garage para 2 autos y demás servicios. Precio $20.000.00 También se cambia por casas en la Habana o Vedado. Informan Quintana e Hijo, Chacón 203. M-8182.

REPARTO ALMENDARES

Vendemos casa moderna una planta compuesta de portal, sala, comedor, 3|4, baño intercalado, cocina, servicios de criados y patio. Precio $3.900.00. También vendemos 2 casas rentando $75.00 en $7.500.00. Ultimo precio. Propia para una Vda. que quiera emplear bien su dinero. Informan Quintana e Hijo. Chacón 203 M-8182.

SOLARES A PRECIOS DE OPORTUNIDAD

REPARTO MIRAMAR

Parcelas con playa propia desde $4.50 vara, medidas especiales. Informan Quintana e Hijo, Chacón 203. M-8182.

Calle 14 entre 5a. y 7añ solar de 23.58x53.06 a $4.50; calle 8 entre 3a. y 5a. solar de 23.58x53.06 a $3.75; calle 2 entre 3a. y 5a. parcela de 16x30 a $4.50; otra de esquina 21x30 a $4.75. Informan Quintana e Hijo, Chacón 203. M-8182.

REPARTO MIRAMAR

Calle 16 esquina 1a. solar de esquina de 29.48x53.06 a $4.00 vara; otro calle 26 entre 3a. y 5a. parcelas de 16x30 a $4.25 vara; calle 20 esquina a 7a. solar de esquina 29.48x53.06 a $5.75. Informan Quintana e Hijo, Chacón 203. M-8182.

ALTURAS DEL RIO ALMENDARES

Ave. de Almendares solar de 16x.. a $4.90; Ave. de Alturas solar de 16x40 en $3.600.00; Ave. Central solar de 17x47 o más de frente a $4.00 vara; Ave. de los Aliados solar de 18x47 a $5.75; Ave. de Bélgica solar de 18x50 acera de la sombra y próximo a la Calzada a precio de ganga; Calzada de Columbia entre el Puente y Ave. de América solar de 23x41 a $10.00 vara. Informan Quintana e Hijo, Chacón 293. M-8182.

TRATOS DIRECTOS
J. P. QUINTANA E HIJO
CHACON 203
M-8182
HABANA

M.E.C.D. 2016

VENTAS

CASAS

48

INVERSIONES

Vendo y compro casas y solares. Dinero en hipoteca en La Habana y Repartos. Mucha reserva prontitud y seriedad en las operaciones. Victoriano Alvarez. FO-3786. 14 y D. Reparto Almendares.

¡GANGA!! $3.800.00. ALMENDARES preciosa casa; jardín, tres habitaciones, garage, cuarto servicio criados; techos monolíticos; otra, jardín, 3 cuartos, hall, garage, cuarto criados; etc. $6.000.00. San Lázaro 71. M-2846.

OCASION! $2.800.00. CALZADA PORvenir; moderna casa, portal, sala, tres habitaciones, comedor, patio, gran traspatio. Otra inmediata Habana con 3 habitaciones, patio frutales: $1.600.00. San Lázaro 71. Teléfono M-2846.

POR EMBARCARME VENDO HERmosa residencia esquina jardín, portal, sala, gabinete, 4 habitaciones, 2 baños, comedor, toda decorada, cocina, garage, servicios, cuarto criados, etc. Informes Santiago Martín, Avenida 9 entre 6 y 7 Ampliación Almendares. Se dan facilidades. No corredores.

SAN LAZARO, 3 PLANTAS MODERna, 190 metros: $17.000; Belascoaín esquina, 3 plantas: $21.500; Concordia esquina: $12.000; Aguila, moderna: $4.500; M. González: $3.200. Martínez y Prieto, O-Reilly 309: A-6951 I-3456.

GANGA: EN $6.500 SE VENDE LA preciosa casa, San Lázaro 806 entre Vista Alegre y Carmen, a una cuadra de la Calzada de la Víbora. Construcción de gran lujo. Compuesta de portal, sala, saleta corrida, cuatro cuartos, baño intercalado de gran lujo, comedor al fondo, cocina, servicios de criados. Informa su dueño: Aguiar 1, altos. Telf A-7330. Puede verse de 9 a 11 a. m. y de 1 a 5 pm.

49 SOLARES

PARCELAS PEQUENAS

VENDO EN MIRAMAR 16x29 VARAS a $4.25 y $4.50 vara; Alturas de Miramar, 17.68 por 33 varas a $5.50 vara. La Sierra 10x23 y 11x23 varas; Almendares 11.40 por 22 varas y 15x47 varas. Ampliación Almendares 12 por 23 y 11.50 por 22 varas brisa a pocos pasos de la gran calle 12. A precios de hoy. Informan R. Rodríguez Telf. M-6543

ESQUINA DE FRAILE EN LO MEjor de ampliación de Almendares, Avenida Tercera y calle 9, solar de varas aproximadamente en ambos lados. $5.00 vara. FO-1220 y U-3688. Medina.

LA SIERRA. PARCELAS BRISA Y sombra, frente Omnibus y tranvía. Calle B y 8 (junto Anuncio Coca Cola) 10x23 v. en $1.230. Otra 11x23v $1.270. Dueño F1-7431.

SOLAR $500.00 CONTADO

Y $20.00 mensuales; precio total, $1.200 en la Habana, Ensanche de la Habana, aproveche oportunidad. Propietario M-6886. Aguiar 368.

SOLARES A PLAZOS CALLE 23

Con $1.000 contado, Vedado, a $8.00, con grandes facilidades pago, venta directa sin corredor. M-6886, Aguiar 368.

$260.00 SOLAR LAWTON

Frente tranvía 7x24; otro 8.50v26, $300, otro esquina 14x20 $550.00; 10x41 $750.00, Reyes 13x30 $875.00. Obispo 104, Dpto. 7, M-9193. Morera.

URGENTEMENTE

Necesito vender solar de 12x46 sito calle 12 entre Avenida 10 y 11 Ampliación de Almendares, calle antigua rodeado de estupendas residencias con magníficas vías de comunicación por el frente. Costó $3.500.00. Lo vendo en $1.800.00 pagando yo la escritura ante el doctor Mario Recio, o el notario que usted designe. No se paga comisión. Dueño Chacón 203. Manolo.

SE VENDE UN SOLAR DE 10 POR 40 en buen reparto. Para más informes Sr. Rodríguez Telf. XO-1000

CERCA DE BELEN
CHALET EN 2,750 PESOS

Esquina brisa gran jardín, sala, comedor, dos habitaciones y garage, comunicaciones a una cuadra. D. J. Silva FO-2149 Avenida 7 No. 88 entre 5 y 6 Buena Vista.

VIBORA PARK A $1.30 METRO

Parcela 6,000 metros frente Avenida Acosta medida que quiera desde $1.30 metro. Informa: D. T. Silva, FO-2149 Avenida 7 Nro. 88 entre 5 y Buena Vista.

Y TERCERA JUNTO A AVENIDA de los Presidentes. 25 o 30x25 a 15 pesos metro, en la Habana calle Cuba entre Merced y Paula cerca de Nuevos Muelles y Almacenes 400 metros a 16 pesos F-2635 Línea 759.

PEQUEÑAS PARCELAS DE TERRENO 5a. Avenida, Miramar, esquina de 13.50x31.45, a $5.50. A una cuadra 13x28.47, a $4.25. Buen Retiro 12x18 12. 13.75x30 y pico a $3.25. Marianao 10x33.50 a $1.80. López Garrido, Real 107, Marianao FO-7494.

MESETA DE COLUMBIA

Abrimos a la venta la manzana que tiene la siguiente SITUACION:

Frente al colegio de Belén y comprendida entre las calles A., B., 7 y 6. Esta última es la entrada a dicho colegio.

A una cuadra de la Calzada de Columbia.

Terreno alto, llano, con calles y aceras nuevas. Los alrededores están en pleno fomento de nuevas residencias.

Parcelas del tamaño que se deseen.

Informes:

NOTARIA DEL DR. GRAU,

Obispo núm· 355.

Telf. M-8167

SOLAR EN GANGA 5 METROS de frente por 40 de fondo, en sitio alto y fresco, en el reparto Los Mangos, precio: 160. Admito parte al contado. F. Villafuerte, Gloria 785, esquina a Rastro.

VENTAS

49 SOLARES

SOLARES

De todas las medidas y precios al alcance de todas las fortunas. Buenas calles y las mejores vías de comunicación. Informes personalmente al comprador.
VICTORIANO ALVAREZ
14 esquina a D. Almendares.
FO-3786

VENDO SOLAR AVENIDA COLUMbia esquina San Julio 25x32 por tener que ausentarme del país. Informan M-9368 F-6954

FRENTE AL COLEGIO BELEN PARcelo media manzana limitada por calles A., 4 y 6: $2.50 y $2.90. F-4549.

MIRAMAR. VENDO ESQUINA DE sombra entrada del reparto 20 por 30 varas superficie 590 varas $4.25 vara. Importa $2.510. Olózaga 8 esquina 3a. Ave. Miramar FO-3752.

SOLARES BARATOS

En Ampliación un lote de esquina con frente a Línea, sombra 2.120 varas a $2.70 vara, en Almendares, 2 solares juntos $2.300, otro $1.150, una esquina punto alto con 1600 varas $2.65 vara, otra con 1.700, frente a la Calzada $3.75 vara, para tratos calle 9 y 12 reparto Almendares. Oficina Sr. Alpendre FO-2542.

BAHIA DE LA HABANA, ENSENAda de Guasabacoa, se vende 54.057 m2. terreno con frente 150 mts. Bahía. Linda por el fondo línea ferrocarril a 40 metros carreta Guanabacoa. Trato directo con compradores. Manzana de Gómez No. 264.

MIRAMAR. VENDO PARCELA SOMbra 16 por 30 varas superficie 471 61 varas $4 vara. Importa $1.890. Olózaga 8 esquina 3a. Ave. Miramar. FO-3752.

VEDADO

Parcela de 8 x 22, en $1,500.

LAWTON

Parcela de 10 x 42, en $700.00.

MIRAMAR

Parcela de esquina, 21 x 30, en $2,450.

Parcela de centro, 16 x 30, en $2,125.

AMPLIACION ALMENDARES

Parcela de 12 x 50, en $1,500.
Parcela de 15 x 47, en $1,450.

INFORMAN:
J. P. QUINTANA
CHACON 203
M-8182

VENDO STEINHART Y ROBAU ESquina de sombra frente a doble línea de tranvías, terreno para fabricar tres casas. 31.25x44.82. 1.400 varas, también lo parcelo. Informes su dueño FO-2928

VENDO SOLAR ESQUINA SAN MAriano y Juan B. Zayas. Informan: I-3758 6 a 8 p. m.

REPARTO BENITEZ
AVENIDA CONSULADO

Acera sombra. Vendo un lote terreno, 25 varas frente, 1811 varas, esquina. Precio: $2.50 vara, a 50 metros Calzada Columbia.

CALLE 7, FRENTE TRANVIA

Habana, Marianao, una esquina 19 varas frente, 34 fondo. Precio: $2.50 vara; Calle 7. Otro lote 16.50 varas frente, 23 fondo, 225 varas.

CALZADA COLUMBIA

Esquina, 17.63 x 47.20 varas Precio: $6.500 vara.

CALLE FONTS, CERCA CALZADA

Gran esquina, lote de 47 x 48 varas, 2252 varas, a $3.50 vara.
Informes:
M. DE J. ACEVEDO
Virtude 406
A-7405

SE VENDE ESQ. PASEO Y CALZAda, 35x33, a $20 M. A. metro. Trato directo compradores. Manzana de Gómez No. 264.

MIRAMAR

A $4 50 la vara vendemos solar de esquina con el de centro contiguo, a la acera de la sombra y a una cuadra de la Quinta Avenida. Por ser de forma cuadrada con 53 varas por cada lado se presta para fabricar varias casas.
Excelentes comunicaciones por dos rutas de guaguas y dos líneas de tranvías.

Mendoza y Ca.

Obispo 305 Telf. M-6921

Vendo fértil terreno propio para quinta de recreo con calles bien asfaltadas, agua del acueducto, luz y teléfono, a cincuenta centavos por metro. Mide 14.000 metros; se fracciona.

Rodríguez

Obispo 305 M-6543

VENDO UN SOLAR DE 1.390 VARAS para un gran edificio o pasaje, situado al lado de la esquina de San Francisco, Lawton. Ganga verdad a 1.50 vara, facilidades pago. Fariñas Teléfono A-6625.

SE VENDE SOLAR 680 70v2. CALLE 25 entre 26 y 28, a una cuadra de 23, a $3.50 v2. M. A. Trato directo compradores. Manzana de Gómez No. 264.

VENTAS

49 SOLARES

SOLARES A PLAZOS
SIN INTERES
SE VENDEN

100 parcelas de 500 varas a 20 cts vara cubana.
$5.00 entrada y $2.00 mensuales.
Otras 100 parcelas de 500 varas a 30 cts. vara.
$5.00 entrada y $2.00 mensuales.
Otras 100 parcelas de 500 varas a 40 cts vara.
$7.00 entrada y $3.00 mensuales.
Y 50 parcelas de 500 varas cada parcela a 50 cts. vara.
$10.00 entrada y $4.00 mensuales.

Todas estas gangas se ofrecen en El Cotorro, a 15 minutos de Luyanó con ómnibus cada 5 minutos a 5 cts.

Salga del cuarto antigiénico que vive enfermándose con sus hijos y adquiriendo malos hábitos.

Defiéndase. Viva alegre Cultive su huertecito. Críe sus animales Respire aire puro. Obtenga un lugar alto, el reposo que necesita.

Finca Lotería.
Luz. Agua. Calles.
Informan en la Finca Lotería y en la **Casa de Ortopedia de Carrasco. Teléfonos M-7519 y F-4018.**

50 FINCAS RUSTICAS

VENDO QUINTA DE RECREO EN la carretera Central entre Arroyo Arenas y Punta Brava, casa de vivienda y de encargado y toda clase de árboles frutales. Informan F-6457

MAGNIFICA OPORTUNIDAD. SE vende finca 2 1|3 caballerías, 20 minutos del centro de la Habana, chalet dos pisos, gran jardín al frente, cocales y muchos más árboles frutaes variados, gran pozo, excelente agua; tres casitas empleados, algo de gusto. Precio ocasión. También manzana de terreno con casa de esquina en Calzada P. Grandes. Trescientos metros fabricación y sótano habitable. Mide 3.900 varas2, a $3.00 vara Informes: Neptuno 511 1er. piso. Telf. A-8971.

51 ESTABLECIMIENTOS

SE VENDE SALON DE REFRESCOS soda y batidos preparado para helados el mejor del barrio, muy familiar con vivienda, poco alquiler véalo, se puede ampliar negocio. Concepción 201 Lawton, tranvías y guaguas por la puerta.

VENDO HOTELES, CASAS HUESpedes, Boticas, Cines, tienda ropa, Peleterías, Mueblerías, Casas de empeño, Tintorerías, Garages, Vidrieras tabacos, Vidrieras dulces, Cabarets, Posadas, Barberías, Fondas, Cafés barras, Bodegas, Cafés-lecherías, Panaderías, Casas Víveres finos, Tiendas mixtas, Fuentes soda, arriendo Panadería y bodega, solicito socios, recibo casas o créditos en pago, doy vuelto. Prado y Dragones café, M-4739, Yáñez.

GANGA EN COMISION REPARTO de Playa con clientela fija en $260 Informes 15 Nro 1369 Vedado.

VENDO BODEGA CON MUCHA BArriada, garantizando buena venta mucha cantina. Alquiler $25.00 con vivienda. Precio $2,500. Más informes Indio y Monte. Benito, café.

VENDO MUY BARATO POR ATENder otro negocio, buena vidriera tabacos, cigarros, quincallería. Local independiente propio para vivienda, paga poco alquiler. Compostela Nro. 253, esquina O-Reilly.

VIDRIERA TABACOS CIGARROS $10 diarios $25 Boletos, $700.00; otra $300.00 buenos negocios para persona conocedora del giro. Cuenya, San José y Galiano café.

CARNICERIA URGE VENTA POR rápido viaje a España algo muy serio en este giro, todo moderno, costó $2.000.00 en $700.00. Tintorería $300. de entrada, cómodos plazos, resto. No paga alquiler, bodega Calzada $2.00. mitad contado $25, $15 cantina. Cuenya San José y Galiano. café.

BODEGA SOLA ESQUINA $20 A $25 diarios sin competencia $15 alquiler 4 años contrato amplia casa para familia el mejor negocio para un matrimonio ganar dinero tranquilo. Cuenya San José y Galiano, café.

GANGA: POR CERRAR LA CASA se venden un comedor renacimiento enteramente tallado, costó $2,500: cómodas, espejo, medallón, escaparate, palisandro, lámparas, cuadros. Reina 462, frente S. Corazón.

CANTINA DE REFRESCOS, HELAdos, batidos, lechería, dulces, tabacos y cigarros, toda moderna. Cuatro años contrato, poco alquiler. Venta diaria $15.00 en $600.00 por embarcarme, El Tabú, Villegas 119.

BODEGA SOLA ESQUINA BUENA casa para vivir muy cantinera $2.500 facilidad pago. 4 años contrato $25 alquiler. Verdadero negocio para un matrimonio. Urge venta por tener dos. Informes Torres San José y Galiano café.

SE VENDE UNA DE LAS MEJORES bodegas del Vedado, muy cantinera. Buena venta, poco alquiler. Informes: Monserrate 405, de 1 a 3.

VENDO FUENTE DE SODA UNICA en barrio con banquetas y los aparatos más modernos. La doy barata, urge venta. Doy facilidades. Infanta (1109) Felo.

VENDO ZAPATERIA MUÑOZ. ACREditada, se puede ver a cualquier hora, Calzada del Cerro 1968.

VENDO MUY BARATO POR ATENder otro negocio, buena vidriera tabacos, cigarros, quincallería. Local independiente propio para vivienda, paga poco alquiler, Compostela Nro. 253, esquina O-Reilly.

SE VENDE UN COLEGIO EN UN reparto muy cerca de la Habana. Se da barato. Al contado. Buen material y alumnado. X-1710.

52 BOVEDAS Y PANTEONES

CEMENTERIO POR $13.00 EXhumaciones de restos en 24 horas. Se hacen trabajos con facilidades, se presta dinero, bóvedas, panteones, X-2571 y A5-0332 Francisco Valdés, Luyanó 14, Reina 108, altos 5 a 7

BOVEDA VENDO POR EMBARCARme sin estrenar cerca de la capilla la regalo en 110 pesos. Tiene osario, dueño Vedado, calle Dos 271 entre 31 y 33 Angel.

53 AUTOMOVILES-ACCESORIOS

VENDO FORD DEL 37 DE 60 H.P. vestidura de cuero, cuatro puertas, baúl atrás, informa Felipe Real 131, Marianao. Teléfonono FO-7506 de 9 a 5 p.m.

CAMION BROCKWAY PERFECTAS condiciones con gomas macizas casi nuevas marcado chapa actual 4 toneladas carga 12, baratísimo. Concordia 763 Telf. U-6624 Habana.

OTRA GANGA EXCEPCIONAL. Yo no comercio con carros, vendo los que tengo. Un Chevrolet del 33 dueda libre y fija 4 puertas, cerrado, trabajaba particular, pintura de fábrica flamante, gomas magníficas, 300 pesos, no tiene que gastarse dinedo en él. F. Villafuerte. Gloria 785 esquina a Rastro.

PLYMOUTH DEL 37, BAUL, RADIO, gomas blancas, como nuevo, se vende barato por embarcar su dueño. Informan Santos Suárez 405 entre Paz y Gómez de 12 a 2

VENTAS

53 AUTOMOVILES - ACCESORIOS

SE VENDE UN CAMION FORD 29 de reparto y una caja contadora Nacional, todo semi nuevo. Informan en Corrales y Factoría. Teléfono M-4267.

UNA VERDADERA GANGA. CARRO de lujo. Buick del 37 Modelo 41, color Beis, gomas nuevas, pintura flamante, no tiene que gastar un centavo en él. Doy facilidades de pago: $800.00. F. Villafuerte, Gloria 785 esquina a Rastro.

MAGNIFICO FORD DE 1935, CON cuatro puertas, baúl y vestidura de piel. Lo vendemos baratísimo y a plazos. Agencia Ford de Marianao.

FORD 4 PUERTAS, DE 1936, PINtura y gomas de fábrica, muy poco usado, se vende barato y con facilidades. Agencia Ford de Marianao.

FORD SEDAN DOS PUERTAS, 1929, con gomas nuevas y muy bueno de mecánica, casi regalado $150, con garantía. Agencia Ford de Marianao.

CAMION DE REPARTO CHEVROLET 1935, con carrocería cerrada grande, especial para tren de lavado. Muy poco uso y barato. Agencia Ford Marianao.

SE VENDE

Un camión Ford del 38 con carrocería nueva y muelles reforzados con su auxiliar y 6 gomas 32x6 nuevas. Informes Merced 59 entre San Ignacio y Cuba de 6 a 9 p. m.

VENDO HUDSON TERRAPLANE. Facilidades de pago. Perfectas condiciones mecánicas, pintura, etc. Puede probarse. Garage San Rafael y Aramburo, Parque Trillo. Informes: Dr. Blanco. U-6201.

SE VENDE CHEVROLET DEL 34 en magníficas condiciones, puede verse en Concepción de la Valla entre Campanario y Lealtad, (garage). Se da barato.

FAMILIA POR AUSENTARSE, VENde sus automóviles Buick 1935 y Buick 1937, están como nuevos, es un regalo, véalos. Línea No. 761, esquina a 2, Vedado.

AUTOMOVILES: SE VENDE BARAtísimo un Graham Paige Sedán, modelo 1934; radio muy buena condición $375.00. Apt. 23, Manrique No. 2, de 1 a 5 de la tarde.

NUESTROS CARROS DE USO SON REACONDICIONADOS Y GARANTIZADOS

R & G

Grandes facilidades de pago
"AUTO MODERNO"
La Casa de Autos de Uso como Nuevos
MARINA NUM. 121
Teléfono U-3773

¡¡GUERRA!!
CON
AUTOMOVILES Y CAMIONES
R. & G.

A precios bajos y con grandes facilidades de pago. Pida como lo desee y se lo equiparemos

CARROS Y CAMIONES DE USO
REACONDICIONADOS R&G GARANTIZADOS
TODAS LAS MARCAS
VEALOS UD. HOY MISMO

Ford 1937 4 puertas de lujo 85 HP.
» 1937 2 puertas 85 HP.
» 1935 4 puertas.
» 1934 Coupe de lujo.
» 1934 2 puertas.
» 1932 2 puertas.
» Reparto 112 pulgs: 1931 de fábrica.
» 1929 4 puertas.
» 1929 2 puertas.
» 1936 Camión 157 pulgs. Gomas 34x7 estacas.
» 1935 Camión 157 pulgs. estaca.
» 1934 Camión plancha.
» 1937 Chassis 157 pulgs.
» 1936 Chassis 157 pulgs.
» 1935 Chassis 157 pulgs.
Chevrolet 1936 Reparto leche 131 plgs.
Chevrolet 1936 chassis 157 pulgs.
Chevrolet y Ford. Camiones de Volteo.
Otros carros más grandes.

Háganos una visita y se convencerá que lo que usted necesita lo tenemos al menor costo y con grandes garantías

AGENCIA FORD DE LUYANO
Y CONCHA Y FABRICA
Teléfono X-3361

54 MAQUINARIAS

COMPRESOR DE AIRE COMPLETO con disparador automático, se vende de precio situación San Lázaro 696, teléfono U-6624 Habana.

BOMBA BLOCH DE 3|4 REPARADA recientemente motor casi nuevo, se vende barata. Animas 984 U-2889

SE VENDE UN MOTOR NOVO DE cuatro caballos, y una Turbina de dos pulgadas marca Rumsey Tump, en perfectas condiciones. Angeles y San Antonio. Marianao. Se pueden ver a todas horas.

SE VENDEN: DOS MOTORES DE petróleo Super-Diesel, arranque en frío, uno marino de 10 HP. 1.000 R.P.M. completamente nuevo; otro estacionario de 15 HP. 700 R.P.M. de tres meses de uso. Precio ventajoso. Informan Cuba 468 Dpto. 209. 9 a 12 3 a 6.

SE VENDE UNA FRESADORA CINcinnati No. 2, como nueva. Taladro Radial American. Recortador moderno de 16 pulgadas. Pedestal Esmeril doble. Segueta. Varios Tornos. Taladros Eléctricos, grandes y chicos. Una bomba Gould, pistones. Varios tanques. Un camión de volteo Mack, moderno, 2 toneladas, con gomas de aire nuevas. Taller de Clemente Huertos. Concha No. 356 Teléfono X-1694. Habana.

MECANICO DE MAQUINAS
DE PLANCHAR

Se ofrece. Reconstruyo en acero templado las partes más sensibles de la máquina. Adapto el vacío moderno a cualquier máquina por antigua que sea. Me traslado a cualquier parte de la República M. B. Ojeda Villegas 472. Informes: Telf. M-2229

VENDO PLANTA DE HIELO YORK, Arti Fry y Brosbi, de 1, 2, 4, 10, 20 y 40 toneladas de refrigeración y gran surtido de piezas de frío, bombas Triplex p.p., 500 galones p.m., bombas Duplex 1, 2, 4, 6 y 12 pulgadas máquina de vapor 10 y 20 H. P. cepillo 4 caras Fay, escoplo barrena, tanques de 2,0000 y 5.000 galones, croches 5, 10, 50 y 500 H. P. Manila 314 Cerro I-6346

VENDO CENTRIFUGA 16 POR 30, motor Diessel 6 a 1 H. P. winches vapor y eléctrico compresor de aire 50, 150 y 300 pies c.; tijera y punzón, turbinas y bombas de pistón, 1, 2, 3, 4, 5 y 6 pulgadas, motor eléctrico 6, 7, 10, 15, 30 y 150 H. P., correas poleas y diferenciales. Manila Nro. 314, Cerro. I-6346

VENDO PAILAS Y PASADORES DE guayaba, bombas de confituras, molinos para maíz y sal de 6 mazas Nordi, y molinos desintegrador, y para almendra, planta de éter y pausterizador Burroell, cortina salmuera y serpentinas para los tanques. Manila Nro. 314, Cerro.

VENTAS

54 MAQUINARIAS

VENDO CALDERA LOCOMOBIL 100 H. P. Verticales 5, 10, 15, 20, 40, 50 H. P. Motor eléctrico 1|2 H. P. dos corrientes Caldera Escocesa 75 H. P. Rodríguez, I-6993. Sta. Catalina 459. Cerro. Habana.

BOMBAS NEPTUNO TIPO ALEATOrio y de disco. Velocidad Standard 1.700 r. p. m. Para cualquier altura. Desde 1.200 litros hasta 5.500 galones hora Egido 585 Telf. M-5244.

56 MUEBLES Y PRENDAS

JUEGO DE CUARTO CAOBA DE PRImera tres cuerpos, muy bien conservado puede verse de 3 a 6 solamente Ave. Menocal 458 altos, entre San Rafael y San José

SACRIFICAMOS JUEGO COMEDOR arte moderno, diseño original enchapado con 12 piezas, su valor es de $350, se da en $150. «El Ras..!» Casa de Compra-Venta Zanja y Lealtad.

VENDO LA MEJOR NEVERA PARA depósito de leche o finca, capacidad 200 litros nueva, doble plancha de corcho, muy económica, transportable, no deje de verla. Concepción 201, lawton X-2836

VENDEMOS PRECIOS REDUCIDOS lote lámparas, candelabros y apliqués. Trianon Versalles, Luís XIV, inglés y Renacimiento, otras cristal antiguas. El Ras..! Casa de Compra-Venta Zanja y Lealtad.

FAMILIA PARTICULAR VENDE LUjoso cuarto moderno 3 cuerpos 125 pesos; regio comedor renacimiento $85; lámpara madera $13. Sala finísimo patas chipendales, nevera porcelana. Salud 262 bajos entre Escobar-Lealtad.

POR EMBARCAR VENDO ANTIGUO y modernos muebles y objetos de arte, alfombras, persianas, también pinturas, porcelanas y cristal muy barato. Calle 11 Nro 205

VENDO POR NECESIDADES URgentes, regio cuarto caoba 3 cuerpos, otro finamente terminado original coqueta, otro mediano, sillones, living-room tapizado, comedor renacimiento. Escobar 256 Neptuno y Concordia.

SACRIFICAMOS, JUEGO DE RECIbidor inglés 6 piezas tapiz y rejilla $40.00. Living-room inglés 2 butacones y sofá $80.00. juego mimbre 6 piezas $20. »El Ras» Zanja y Lealtad.

SE VENDE UN REFRIGERADOR Westinghouse, completamente nuevo, del año pasado. Puede verse de 8 a. m. a 2 p. m. calle 13 No. 962, altos esquina a 10 Vedado.

POR EMBARCAR FIN DE MES, VENdo todos los muebles, sala, comedor, cuarto tres cuerpos; nevera, lámparas, modernos. Calle 27 No. 3 altos esquina Marina, Apartamento 5.

Visite
LOS TRES HERMANOS
Para Objetos de Arte, Plata, Antigüedades.
PRECIOS DE OCASION
Consulado 160-162
M-3534

FABRICA DE MUEBLES
DE «MARTINEZ»

San Rafael y Manrique Gran tapicería. Del fabricante directamente al consumidor. Juegos de sala estilo inglés con sofá-cama, desde $70.00. Mueblería y tapicería «Martínez» Telf. M-7872

GRAN LIQUIDACION

Extenso surtido en objetos de arte, lámparas, alfombras, cuadros, jarrones, figuras porcelana, bronce y marfil apliqués, candelabros e infinidad de objetos propios para regalos, que liquidamos por todo este mes a precios increíbles. No se lamente luego, pase ahora y podrá seleccionar a su gusto.

«LA PREDILECTA»
San Rafael 803, casi esq. a Oquendo

CASA DARRIBA
NO MALGASTE SU DINERO
SALUD 53

Juegos cuarto $35: Comedor, $40. Sala $12; escaparates, $10; camas, $3; coquetas $3; neveras, lámparas, radios, pianos.

MAQUINAS DE COSER, ESCRIBIR
MUEBLES DE OFICINA

Regios juegos de despacho renacimiento; cajas de seguridad, contadoras, sillones barberos.
VIDRIERAS, MOSTRADORES, ARMATOSTES
SILLAS DE VIENA
NUEVAS Y DE USO.
MESAS VITROLITE
EQUIPAJES
NUEVOS Y DE USO
PARA COMPRAR MUEBLES VISITE ESTA CASA. PRECIOS BAJOS
COMPRO — CAMBIO — VENDO
M-9136

MUEBLES A PLAZOS

Con grandes facilidades de pago. Vean nuestro gran surtido en finos y corrientes. Admitimos muebles a cambio También alquilamos. Casa Hierro. Compostela y Merced. Teléfono: M-1220.

COMPANIA ELECTRIC DE CUBA

Distribuidores Refrigeradores

WESTINGHOUSE

Ofrece los siguientes Refrigeradores Westinghouse **RECONSTRUIDOS y GARANTIZADOS** y con facilidades de pago.

Modelo	Año	Precio Neto
4 p.c.	1934	$ 75.00
5 p.c.	1936	90.00
6 p.c.	1934	95.00
7 p.c.	1934	95.00
9 p.c.	1936	110.00

TAMBIEN LIQUIDAMOS MODELOS «1938 NUEVOS

¡GANGAS!

atención Sr. Bernaldez

NEPTUNO 523
entre Lealtad y Perseverancia
TELEFONO U-2706

VENTAS

56 MUEBLES Y PRENDAS

FAMILIA PARTICULAR VENDE juego cuarto caoba tres cuerpos, chifforrober tres cuerpos butacón tiradores finos $145; otro tres cuerpos, $65 sala, $45; comedor Renacimiento $60 Concordia 467 Gervasio y Belascoaín

VENDO 2 JUEGOS CUARTO COMPLEtamente nuevos caoba legítimos, muy dobles modernos, regios, confortables, ofrezca, No somos mueblistas. Optica Iglesias, Monte 618 esquina a Figuras Telf. A5-3842.

JUEGO CUARTO 8 PIEZAS, COMEdor, sala, coaba fina, último modelo, sin estrenar, bicicleta, frigidaire porcelana, archivo acero, tostador café, proyecto cine, lámpara. Egido 654 bajos, entre Gloria y Misión.

MUEBLES A PLAZOS

Sin fondo ni fiador, finos y modestos, últimos modelos. Venga a verlos ¡No pague lujo!

"EL FENIX"

U-1360 Neptuno esq. a Soledad

FAMILIA PARTICULAR URGENTEmente vende juego cuarto 3 cuerpos nuevecito $32 otro $45; uno finísimo, $75; regio sala, $65; comedor renacimiento completo $75 Escobar 63 San Lázaro y Lagunas.

DINERO SOBRE JOYAS
LA CASA MUXELLA
Neptuno 13 - Telf A 0309

ANILLOS DE COMPROMISO
DESDE $3.00 HASTA $100.00
"LA CASA MUXELLA"
Lamela y Torrubia
Neptuno 13 • Telf.- A-0309

GRAN LIQUIDACION. SE LIQUIDAN a menos de su costo en la casa de un afamado Decorador Interior, un stock completo de muebles finos, en distintos estilos incluyendo sofás, butacas, gabinetes, mesas; camas, alfombras de Persia, cuadros y lámparas finas, San Lázaro No. 59.

FAMILIA: GANGAS, MUEBLES

Juego cuarto 3 cuerpos, chiforrober 3 cuerpos, gavetas al centro, finos tiradores y butacón $125.00 a $165.00 otros $98.00, $115.00; comedor $70.00; living room $98.00. San Nicolás 305, entre Neptuno y San Miguel.

POR EMBARCAR EUROPA VENDO escaparte hombre lunas interiores. Buró plano, nevera garrafón y depósito agua, auxiliar cocina esmaltado y mesa porcelana, por lo que den. Bernaza 206.

JUEGO COMEDOR ENCHAPADO «ARte Moderno», juego sala Chependale», juego living-room con cuatro butacas, alfombra fina, gobelinos, lámparas «Trianón», objetos de arte. Precios de ocasión, «La Regencia», Suárez 18 y 20.

REFRIGERADOR GENERAL ELECtric» magnífico estado, juego sala Francés, tapizado, con sofá-ambugú, juego comedor estilo «Imperio» patas garra león, otro comedor Inglés. Precios de ocasión. «La Regencia» Suárez 18 y 20.

JUEGO CUARTO MODERNO $18.00, lunas y bastidor nuevos; el de tres cuerpos, menos de $32, radio mueble $10. por pronto embarque. Sitios No. 74 entre San Nicolás y Rayo.

OPORTUNIDAD. SE VENDE UN Frigidaire Electric, una mesa con 7 sillas, 2 camas, un escaparate y otras. Precio razonable. Calle N número 455 esquina San Lázaro. Edificio Morales. Apartamento 12-C.

SE VENDEN TODOS LOS MUEBLES de una casa de tres dormitorios. Informan 27 No. 507 entre F y E. Vedado.

UNA NEVERA DE USO SIN REPARAR ES UNA CAJA DE SORPRESA

NEVERAS

Americanas reconstruidas y garantizadas.

REFRIGERADORES

De uso en magníficas condiciones todas marcas y tamaños. Rionda, Infanta 1059 entre Desagüe y Benjumeda, frente a Pennino U-3968

«SOFA-CAMA»
Living Rooms, «Arte Moderno» y «Estilo Inglés»

¡No pague lujo! Del fabricante a sus manos: Mueblería y tapicería «García Espinosa». San Rafael entre Aramburo y Soledad Nota: Armazones de caoba (no comején)

CAMAS OPERADOS Y SILLONES de inválidos alquilo y compro, toda clase de útiles para profesional y de oficina. Casa Fernández, Neptuno 617, entre Escobar y Gervasio. Telf. U-3322.

MUEBLES EN GANGA

Juegos de cuarto Arte moderno: $4.00 mensuales; comedor, caoba último estilo: $3.00 mensuales; sala y recibidor, modernísimo; $3.00 mensuales, juego de cuarto tres cuerpos, caoba, últimas creaciones: $5.00 mensuales. Precios muy bajos.

"LA EMINENCIA
NEPTUNO 188

Entre Gervasio y Belascoain U-2427

LA CASA INGLESA

Salud 51, antes 9, esq. a Rayo

Maletas y maletines desde un peso en adelante. Baúles escaparates, bodega, camarote, muebles de todas clases y estilos Lámparas en estilos variados. Gran surtido en objetos de arte propios para regalos Compramos y cambiamos. Una visita y se convencerá. Salud y Rayo. Telf. M-7179

VENDO CUARTO $20 OTRO 3 CUERpos $35, $65. Sala $16. Mesa 6 sillas, comedor caoba $45, camita moderna personal $8. San Joaquín 363 y Monte.

VENTAS

56 MUEBLES Y PRENDAS

A-6827: LA COMPETIDORA

Compramos muebles modernos negocio rápido, buena oferta.

MUEBLES A PLAZOS

Surtido completo finos y corrientes, admitimos sus muebles en cambio.

PIGNORAMOS

Joyas, ropas, objetos de arte y demás objetos que representen garantía, mucha reserva con oficina en privado.

BAULES Y MALETAS

Tenemos surtido completo finos y corrientes, se liquidan muy baratos.

MAQUINAS COSER OVILLO

Compramos, cambiamos y vendemos con facilidades, antes de comprar o vender visítenos en Gloria e Indio Teléfono A-6827

G. Arango y Cía.

¡ASOMBROSA LIQUIDACION!
DE MUEBLES PARA OFICINA

Cajas Caudales, archivos todos tamaños, tarjeteros, relojes marcadores, máquinas de calcular «Monroe» y «Marchant» Mimeógrafos «Edison-dik», adresógrafos. Máquinas de sumar y escribir, gabinetes «Kardex» Registradoras «National», pupitres etc.

Baules y Maletas
Reparamos máquinas de escribir
Radios todas marcas
'LA NACIONAL' Villegas 359
Entre Teniente Rey y Amargura
Teléfono A-9915

FAMILIA PARTICULAR VENDE juego cuarto tres cuerpos moderno caoba, butacón tiradores carey $125. Otro chifforrober tres cuerpos baratísimo comedor Renacimiento estilo Bargueño $60. Concordia 467 Belascoaín Gervasio.

PULSERAS Y DIJES

Liquidamos miles de pulseras de oro y dijes de oro y platino con brillantes. Alhajas antiguas y modernas en profusión; cuadros; crucifijos; rosarios de oro; porcelanas antiguas y modernas. Juegos completos de café; té y cubiertería. Bandejas; candelabros; jarras y palanganas, todo de plata maciza.

CARBALLAL HERMANOS
San Rafael No. 618, entre Belascoaín y Gervasio.
U-5744.

MUEBLES DE OFICINAS

CAJAS SEGURIDAD, ARCHIVOS, TARJETEROS, Mesas, Libreros, Butacas, Juegos Despacho, Máquinas escribir, sumar, calcular, etc.
COMPOSTELA 360
entre Obrapía y Lamparilla.
A-7744

SE VENDEN ALFOMBRAS PERSAS vajilla Rosenthal, cristales, porcelanas, sábanas etc. Calle O. No. 14.

SE VENDE: OPORTUNIDAD 1938, Westinghouse Refrigerator 7 pies cúbicos, como nuevo: 165.00, apt. 23, Manrique No. 2.

MAQUINA SINGER DE OVILLO CENtral en perfecto estado $25. Otra de lanzadera $9, piano alemán sin comején, garantizado $50. Prado 115 bajos entre Refugio y Genios.

VENDO 2 JUEGOS SALA COMPLEtamente nuevos caoba legítimos, muy dobles modernos, regios, confortables, ofrezca. No somos mueblistas, Optica Iglesias, Monte 618. esquina a Figuras teléfono A5-3842

MUEBLES A PLAZOS
VEA NUESTRO GRAN SURTIDO EN MUEBLES DE TODAS CLASES
Precios baratísimos
«LA PERLA»
Animas 404, casi esquina a Galiano

¡¡OPORTUNIDAD!! JUEGOS DE cuarto, de 8 piezas con elegante butacón, $100 00. ¡Dando y dando! Necesitamos dinero. También chase longs de imitación piel y juegos tapizados a precios increíbles. Mueblería «García Espinosa», San Rafael entre Aramburo y Soledad.

MAQUINA SINGER, OVILLO CENtral se vende barata, Corrales 204 altos

57 UTILES DE OFICINAS

MAQUINAS ARCHIVOS
BUROS
CAJAS
Pupitres

Materiales de Colegios

DINERO Y JOYAS

Fluses y capas, a $2.00. procedentes de subastas.

"LA HISPANO CUBA"
Monserrate y Parque Zayas
Telf. A-8054

MAQUINAS ESCRIBIR

«Underwood», «L. C. Smith», «Royal», etc. Reconstruídas en fábrica, con las mismas garantías y apariencias de nuevas. Standard y portátiles. También Sumar, Calcular, Adesógrafos. Servicio certificado. Igualas mensuales. Alquiler, Compra, Venta, Cambios.

TALLERES L. C. SMITH-CORONA
Compostela 360, entre Obrapía y Lamparilla, Teléfono A-7743

MUEBLES DE OFICINA
VENDO, COMPRO, CAMBIO

Máquinas de escribir, sumar, calcular, mimeógrafos, adresógrafos.

CAJAS DE HIERRO

Archivos tarjeteros, Kardex, armarios de acero y seccionales de acero.

BUROS

Bibliotecas, juegos de despacho, sillas giratorias y toda clase de muebles para oficinas.

LIQUIDO

Gran lote de máquinas de escribir portátiles a cualquier precio.

Compostela 205, entre Progreso y O-Reilly
O-Reilly 360, entre Habana y Compostela.
Teléfonos: M-8638 y M-8081.

58 LIBROS E IMPRESOS

«CODIGO DE MORAL INFANTIL»— Por Antonio Iraizoz. Precio 10 centavos. De venta en las principales librerías de la Habana.

«ITINERARIO POR LOS ESTADOS Unidos» Por Antonio Iraizoz. Un tomo de 270 páginas. Precio: $1.00 de venta en las principales librerías.

VENTAS

58 LIBROS E IMPRESOS

VENDO TESORO JUVENTUD, 20 TOmos $16.0; Diccionario Hispano Americano, 27 tomos; $16.00; Diccionario Espasa, 72 tomos, muy barato, San Rafael 803, esquina a Oquendo, bajos.

59 RADIOS

EN $16.00 VENDO PEQUEÑO RAdio 6 tubos con reloj eléctrico. Véalo en Monserrate 471 frente a la Cruz Roja.

LABORATORIO EXCELSIOR RAdio ofrece su servicio en todo lo concerniente a Radio. Construímos reparamos y ajustamos toda clase de receptores con absoluta garantía. Técnicos González y Gomory Teléfono I-5466.

60 INSTRUMENTOS DE MUSICA

PIANO. SE VENDE MUY BARATO marca R. Gorss Kallman Berlin, pequeñito y en muy buenas condiciones Edificio Carreño 6o piso letra K

SE VENDE UN MAGNIFICO PIANO alemán, todo de caoba, completamente nuevo, puede verse en Hospital 504, se da a primera oferta razonable, se puede ver de las 8 en adelante.

$65.00 SE VENDE PIANO DE LUJO de famosa marca preciosas voces, su banqueta, flamante estilo, poco usado por asunto de familia. Véalo: Milagros Nro 362 entre Porvenir y Octava, Víbora.

PIANOS DE CALIDAD

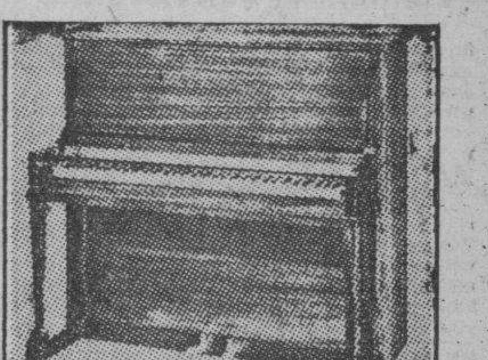

«R. S. HOWARD»
«JOHN L. STOWERS»
PRECIOS RAZONABLES
DESDE $100

Facilidades de pago. Exposición: cuarto piso del edificio «Stowers», San Rafael entre Galiano y Aguila Teléfono M-1973 Habana.

GRAN LIQUIDACION

Enorme surtido en pianos verticales, cuarto cola y baby-grand europeos y americanos, de absoluta garantía, propios para profesional persona de gusto o estudios superiores, Aproveche las enormes gangas que estamos ofreciendo con grandes facilidades de pago. Alquiler desde $2.00. «La Predilecta», San Rafael 803 y 805, casi esquina a Oquendo: U-2530.

"LA INTERNACIONAL"

De Prado 256 (frente Hotel Sevilla) vende los mejores pianos europeos y americanos, verticales y de cola. Representantes exclusivos de los famosos pianos «Wurlitzer» y «Bluthner». Facilidades pago. Prado 256. A-6100.

PIANO «PLEYEL» FRANCES, DE palisandro, 1|2 de cola, se vende urgente $175, último precio. También un Armonium alemán marca «Max Born», con 14 llaves. Prado 256, bajos, entre Animas y Trocadero.

AFINADORES

AFINE SU PIANO POR $3.00 CON toda garantía y seguridad Manuel Domínguez, afinador mecánico y barnizador de pianos, graduado en la escuela «Vanguardia» en New York. Taller de Reparaciones: Dragones entre Prado y Zulueta Telf. M-3040.

61 DE ANIMALES

PAJARERIA 'EL CARDENAL'

Tenemos a la venta las siguientes aves, procedente de las de la Granja de Fernández y Hermano, de Marianao: Australorps, Buff Orpington, Minorcas Blancas, Japoneses Btantam y Rhode Island Reds, hijos directos del mejor gallo que hay en Cuba, (cuatro primeros premios) y uno especial. Somos únicos distribuidores en la Habana de dichos señores Fernández y Hno. Así como Catalanas del Pratts, de la Granja Marañón, que es la que más gallinas de esta raza tiene en Cuba. Pajarería «El Cardenal», la más grande la mejor y absoluta seriedad. Zulueta 509 esq. a Monte, servicio al interior. Fernández y Hermanos, Marianao. A nuestros clientes: Nos representan en la Provincia de la Habana la pajarería «El Cardenal, a donde pueden dirigirse para cualquier compra de aves.

SE VENDE UNA YEGUA RECIEN parida muy lechera. Se puede ver Reparto San José, calle Santa Fe número 1.

CAZADORES. SE VENDE PERRO DE caza Pointer maestro y una cachorra de 9 meses en Amargura 210 Telf. M-5083.

HUEVOS PARA INCUBAR GARANtizados. Pollitos de varias edades. Aves adultas de las mejores razas. Granja Noguer. Guanabacoa, Teléfono XO-1631. Visite la Granja para comprobar la calidad de las gallinas.

SE VENDEN 4 BOSTON TERRY LEgítimos, pueden verse los padres que fueron importados N No. 52 de 8 a 1 pregunte por Sra. Lolita, Vedado.

VENDO A PRECIO DE SITUACION mulos, carros y arreos de todas clases; caballos, mulos de monta y Pony, 4 potros sementales, 7 y media cuartas, bonito color: 40 mulos criollos domados de monta y carros cerrados para lecheros y un burro semental criollo: una cesta de mimbre con sus arreos, montura y una Pony. Domingo Jarro. Marina y Atarés, Jesús del Monte. Telf. X-1876.

M.E.C.D. 2016

VENTAS

61 DE ANIMALES

VENDO JACA MORA SIETE CUARtas raza árabe a primera oferta. Informes X-1353.

VACAS

Vendo recentinas y próximas, añojas, novillas de raza. Avenida Boyeros y Carretera de Vento. Teléfono I-6139.

OFRECEMOS PARA LA VENTA LOS siguientes sementales de pura raza importados: Nueve toros y ocho novillos Brown Swiss. Ocho toros y una novilla Shorthorn. Doce toros Zebú, variedades Buzerat e Gir. Un toro y una novilla Holstein. Un toro Jersey. Invitamos al público a verlos en nuestra finca situada en el pueblo de Loma de Tierra, kilómetro 20 de la carretera Central. Harper Brothrers. Concha 109, Habana Teléfonos X-1649 y FO-7342

62 OBJETOS VARIOS

VENDO LOS ENSERES DE UN EStablecimiento muy baratos, en Empedrado 302, esquina Aguiar.

VIDRIERAS, CONTADORAS

Vidrieras de todas formas y tamaños; mesa Vitrolite; sillas, banquetas, exprimidores frutas; pasteleras; cajas caudales; neveras ;molino café; picadores carnes; rebanadoras jamón; contadoras National. Compro cambio y vendo.

MAQUINAS DE ESCRIBIR, BUROS

Archivos; tarjeteros; sillas giratorias; libreros, mesas para máquinas. Véame antes de cambiar, comprar o vender sus muebles de oficina, divisiones; mostradores. Casa Cano, Habana 556 y medio entre Teniente Rey y Amargura A-8607

SE VENDEN TODOS LOS ENSERES de una sastrería y camisería, 2 mesas de cortar, una tarima grande, 2 máquinas Singer, una vidriera mostrador, un buró y otros utensilios del giro. Compostela No. 306 entre Obispo y Obrapía.

YATE AMERICANO 30 PIES, MOTOR Kermat cien doble encendido literas cocina, nevera, servicio salón como nuevo y barato. Benedicto, Río Almendares.

YACHTISTAS, APROVECHEN GANga. Vendo mi yacht de recreo tipo crucero con cabina «Elco» para 4 pasajeros. 34 pies eslora. Fabricación americana. motor gasonila marca «Permanth» de 150 caballos. Si le interesa puede verse en Miramar Yacht Club. Por la casa de botes, marinero García. Informes Teléfono U-6547 de 3 a 5 días laborables.

VENDEMOS POR CAMBIAR DE LOcal: un armatoste-vidriera desmontable de aprox. 8m 30 por 2m 40 de alto con zócalo mármol, propio para guardar y exhibir toda clase de artículos, como sombreros, vestidos, zapatos, libros, perfumería, productos farmacéuticos, etc. Un mostrador de aprox. 8m 50 con cristales, zócalo mármol, haciendo juego con el armatoste. Una caja de caudales voladora de 2m 20 de alto, tipo Banco, de la York Safe y 2 cajas más de diferente estilo. Se vende todo junto a separadamente. Neptuno 259 bajos entre Amistad y Aguila.

MUEBLES PARA OFICINA Y APARATOS ESPECIALES

Archivos, tarjeteros y armarios de acero. Bufetes, sillas y libreros caoba. Juegos finos para oficina. Aparatos especiales para industrias, laboratorios, dulcerías, panaderías, lavanderías y grandes cocinas. Plantas industriales completas. Calidad, Precio, Servicio.

Equipos para Oficinas e Industrias, S. A. San Juan de Dios Nro. 153. Teléfono A-0323

SECADOR DE HELEN CURTIS 18 P Mesas de manicure con dos sillas de (Helen Curtis), una silla de esterilizar extensión, Secador grande (Polar Club). Tabla de Precio, un aparato de)shampús) Informes Vigía No. 211.

¡OPORTUNIDAD UNICA!

Pequeño yate, forrado caoba, recientemente construído. 27 pies eslora, cabina 5 literas, fregadero, cocina, nevera, motor Ford V-8 importado, reflector, sirena etc. Muy veloz y económico. Precio único $675.00. Tel. FO-4132 M-1505.

EN REINA Nro. 162 EL CAÑON REmato los utensilios de una lechería, hay de todo, se detalla sillas tony y mesas vitrolite, contadora y caja hierro, vidrieras de uso para medidas frigidaire.

Dinero-Hipotecas

63 SOLICITUD

PRESTO DINERO DESDE $500.00 en adelante, en primeras hipotecas Interés desde el 6 por ciento. No corredores. Telf. A-6836. Campanario 306, bajos, entre Neptuno y San Miguel. Sr. Correa.

DOY DINERO EN HIPOTECA AL 7% operación en 24 horas. También sobre vóbedas panteones, alquileres de casas, usufructo, nuda propiedad, condominio etc. Alberto Cuervo Edificio Metropolitana 342 O-Reilly y Aguacate M-2808.

DINERO

No pierda tiempo. Cuando necesite tomar dinero en hipoteca o pagarés, vea a M. Fernández. San Ignacio 214 Telf. M-9272 de 2 a 5 Operación rápida y absoluta reserva.

Dinero-Hipotecas.

64 OFERTAS

TENGO DINERO PARA HIPOTECAS en el Vedado, Miramar y Habana; compro y vendo casas y solares. Alberto de Ayala. FO-3703.

TENGO DINERO PARA HIPOTECA para el Vedado, Miramar y Habana; compro y vendo casas y solares. Alberto de Ayala. FO-3703.

SI NECESITA DINERO URGENTEmente llame al X-2560. Partidas desde $20 hasta $2.000. Con garantía de osarios, bóvedas, panteones, casas, solares etc. Operación en dos horas. Pago comisión.

DINERO

Facilito grandes y pequeñas cantidades en primera hipoteca desde el 7 por ciento en adelante, para la Habana y sus barrios. Compro y vendo casas, solares y créditos hipotecarios Compro y vendo Bonos y Acciones.

Julio C. Granda

Obrapía 33, entre Cuba y Aguiar. Teléfonos: M-5921 y FO-1669

DINERO

Sobre joyas en todas cantidades «LA PERLA», Animas Nro. 404, casi es. a Galiano Telf. A-8222

PARA LAS DAMAS

70 INTERES PARA LAS DAMAS

Sistema Alemany

(MODERNO) CORTE Y COSTURA

Instituto Central: San José 257 entre Aguila y Galiano Autora y directora: Matilde Alemany. Reconocido como el mejor. Adoptado en Escuelas Públicas y Privadas. clases a domicilio. A5-4482. Vendemos métodos y titulamos. Confecciones sus vestidos.

CORTE MODERNO NACIONAL

«SISTEMA MENDEZ»

Oficial y reconocido como el más moderno para la enseñanza pública. Cuando Ud. desee hacerse experta profesora en poco tiempo, venga o escríbame, le informaré con gusto. Se garantiza la enseñanza y doy título. «La Central». Campanario 304, esq. a Neptuno. Clases diarias a domicilio y correspondencia. Se cortan y entalan toda clase de prendas. Cursillo para las vacaciones en los que puede aprender a hacerse sus vestidos. Moralidad.

EXTIRPACION RADICAL DEL VELLO

Tratamientos garantizados. Señora Sánchez. San Nicolás 168, altos, teléfono A-7487

VELLOS

Extirpación definitiva de los vellos de la cara, muslos, piernas, etc. Tratamiento garantizado. Seis años de éxitos en Cuba. Sra. Alexander, calle Tercera número 405 entre Dos y Cuatro. Vedado.

ENSEÑANZAS

75 PROFESORAS - PROFESORES

CLASES A DOMICILIO POR EXDIdector colegio Santos Tomás gran práctica. Todos los grados ingreso, especialidad aritmética, gramática. Repaso grados suspensos. Avisos Florida 61. Lorenzo Blanco.

PROFESOR DE 1a. Y 2a. ENSEÑANza. A los alumnos de Colegios e Institutos que en el próximo Septiembre deseen hacer exámenes de ingreso, Matemáticas o Inglés, se les ofrece preparación eficiente y clases individuales o colectivas. A domicilio o en casa. Teléfono F-5133.

PROFESORA FRANCESA ALEMANA da clases de francés y de alemán a niños y señoritas. Método especial para principiantes. Informes: Señora J. R. Caras-Oser, Obrapía 519 Teléfono: A-9189.

LATIN: PREPARACION PARA EXAmenes de septiembre por profesor competente especializado en esta enseñanza. Clases a domicilio y colectivas en el Instituto «Norma», Virtudes 603. Telf. U-7864.

AMERICAN KINDERGARTEN

Genios 110 (Prado y Morro) M-7362. Nevo método fácil aprender en poco tiempo idioma inglés. Párvulos y Adultos. Clases colectivas o privadas. Pida informes todas horas.

ESTUDIOS, BAILES MODERNOS

Tomasín. Positivamente enseño con práctica son; pasodobles, vals, blues, fox, tangos, clases todos los días de 9 a. m. a 11 p. m. Clases a domicilio San Nicolás 1008 (moderno) entre Gloria y Misión, 2 cuadras de Monte.

HIGH-SCHOOL

Estudie durante el verano para conseguir los «credits» que permiten acabar el high-school en menos tiempo. También puede repasar aquí las asignaturas que no ha podido aprobar en el Norte durante el curso anterior; le daremos todos los credits que usted merezca. Ofrecemos también todas las asignaturas comerciales en Inglés con profesores y Standards americanos. **Havana Business Academy, Línea 357, 359. F-3043. Sucursal: Neptuno y Amistad. A-6033.**

CABALLERO

SAN RAFAEL 775 Y PRINCIPAL 174 PLAYA DE SANTA FE

Este antiguo y acreditado plantel de la calle de San Rafael y Oquendo, concede vacaciones a sus numerosos alumnos externos los meses de Julio y Agosto próximos. Los alumnos internos que el mismo tiene, en número limitado, pasarán las vacaciones en la casa que posee el plantel en la Playa de Santa Fe, a orillas del océano, con piscina protegida con red metálica para la seguridad del alumnado. contra peces grandes. Cuota moderadas. U-2832

INGLES, TAQUIGRAFIA (INGLESA y española) Teneduría, Cálculos Mercantiles, Aritmética, Algebra, Caligrafía Mecanografía y Ortografía; 6 pesos mensuales a domicilio. Profesor Francisco Heitzman, Estrella 166 altos, A5-1822 Informes de 11 a 1 y media p.m.

ENSEÑANZAS

75 PROFESORAS - PROFESORES

PROFESORA ENSEÑANZA PRIMAria se ofrece para clases particulares o auxiliar los niños que asistan a algún colegio, en la tarea diaria o de vacaciones. Informes: Turbat, M-1043

INGLES. PROFESOR CON MUCHOS años de práctica, tiene algunas horas disponibles para clases individuales o en grupos. Precios convencionales. F1-6072.

PROFESORA DE INSTRUCCION— clases a domicilio y en su casa; preparación rápida para ingresos en institutos, normales, etc. Especial para niños poco estudiosos, ortografía y aritmética práctica A-4328 Trocadero 205 segundo piso.

"SAN ELOY"

Colegio y Academia Fundado en 1907. Primera y Segunda Enseñanza; Preparatoria; Bachillerato; Comercio; Idiomas. Cultura Física. Cursos preparatorios especiales. Admitimos pupilos y medios pupilos y externos. Quinta Menocal. Samá 31. Marianao. Telf. FO-7462. Pida Prospectos.

GREGG ACADEMY

(Academia Gregg). Miguel Richardson, director Manzana de Gómez 514 Teléfono: A-9798. Taquigrafía, Mecanografía, Teneduría y Contabilidad «Galton» usadas en las principales Universidades y Colegios de los Estados Unidos: Aritmética, Ortografía, Caligrafía, Correspondencia Mercantil, Práctica de Oficina, máquinas de calcular. Cursos especiales: Estenográfico Secretarial Tenedría de Libros y Contabilidad. Curso completo de Comercio. Todas las preparatorias y Bachillerato, Inglés, garantizamos a usted el poder hablar una hora consecutiva en iglés, al terminar la segunda lección de nuestro curso, el cual es a base de conversación estrictamente

INGLES Y FRANCES: POR PROFEsoras de respectivas nacionalidades dan clases particulares en cursos especiales de vacaciones. Teléf. A-8274 y F-7392.

ESTUDIE POR CORREO

La academia «Rabiña», en Neptuno 414, esq. a Manrique, altos M-7849, tiene organizado clases por correspondencia desde hace años habiendo prestado gran beneficio a aquéllos que tienen deseo de prosperar. Estudie las asignaturas siguientes: Taquigrafía; Mecanografía; Teneduría; Cálculos Mercantiles; Gramática; Ortografía; Procurador; Química industrial, Inglés; Francés, etc. Informes: **Academia «Rabiña». Neptuno 414. esq. a Manrique. Telf. M-7849.**

INGLES

Desde lo más elemental hasta lo más adelantado enseñamos en nuestros 40 cursos diarios. Sistema seguro, rápido e interesante al alcance de todos. Profesorado Americano **HAVANA BUSINESS ACADEMY. — Línea 357 teléfono F-3043 Sucursal Neptuno y Amistad Telf. A-6033**

CLASES DE PIANO, ARMONIA Y Mandolina. Ascensión Serrano, profesora graduada en Madrid, incorporada a Orbón. Enseñanza rápida y perfecta, incluyendo toda clase de piezas. A domicilio y su casa. Precios módicos. Todos los sistemas. Felipe Poey y Luis Estévez altos izquierda, Víbora

76 COLEGIOS

BACHILLERATO

Gran cursillo de verano para los alumnos de Bachillerato que presentan asignaturas en septiembre. Especialidad en todas las asignaturas del Bachillerato. También cursillo para ingreso en los Institutos, Normales, Hogar, Artes y Oficios, Ingenieros, Comercio y Ciencias Comerciales de la Universidad.

ACADEMIA "BRAVO"

Neptuno y Lucena: U-2627

COLEGIO

Santa Teresa

INGRESO AL BACHILLERATO

Enseñanza en inglés y español. Primer Grado, $3.00. Segundo $4.00. Tercero y Cuarto $5.00. Quinto y Sexto, $6.00. Séptimo y Octavo $7.00. Autorizado para expedir certificados de Octavo Grado para ingresar en Normales, Institutos, Hogar, ets. Taquigrafía, Mecanografía, Ortografía, Inglés, Correspondencia Comercial, Corte y Costura y Labores. Clases de piano. Pida prospecto Calle 23 No. 1.511 entre 24 y 26. Vedado. Teléfono F-5096.

77 ACADEMIAS

OBSEQUIO DE LA ACADEMIA DE COMERCIO

Luis B. Corrales. Establecida en 1889. Enviando $0.15 en sellos recibirán mi Aritmética Mercantil, y por $0.30 más, mi «Ortografía en el Bolsillo», acabada de publicar. Enseñamos Teneduría de Libros, Taquigrafía e Inglés. La Mecanografía $1.00 al mes. Nuestros Títulos los más solicitados. Lealtad 567, entre Salud y Dragones. Telf. A5-1632.

ACADEMIA RABINA

NEPTUNO 414 (ALTOS) ESQUINA A MANRIQUE. TLF. M-7849. INGRESO A LA ESCUELA DE CIENCIAS COMERCIALES DE LA UNIVERSIDAD

Clases individuales, Francés, Inglés y Teneduría, Taquigrafía «Pitman» y «Gregg», Mecanografía, Correspondencia y Aritmética Comercial. TAMBIEN CLASES POR CORRESPONDENCIA. Ingreso en Escuelas de Ingenieros, Arquitectos, y Comercio. Servicio de ómnibus y de internos. Pida prospectos. Expedimos títulos y proveemos de empleo a nuestros graduados

HAVANA BUSINESS ACADEMY

Profesores y sistemas procedentes de los mejores Business Schools de los Estados Unidos. Elevados standards de enseñanza comercial en inglés y español. **Todos los graduados en nuestro curso secretarial han encontrado empleo bien remunerado. Taquigrafías Pitman y Gregg. Omnibus Línea 357. F-3043 y Neptuno esquina a Amistad A-6033.**

ENSEÑANZAS

77 ACADEMIAS

Corte y Costura

ACADEMIA «SANTA TERESA»

Calle 23 No. 1511 (Vedado entre 24 y 26 F-5096. Hágase profesora en tres meses. Desde la primera clase usted podrá cortar sus vestidos por figurín. También clases por correspondencia. Pidan la primera lección, incluyendo 3 centavos para franqueo. Expedimos títulos

ACADEMIA DE IDIOMAS ROBERTS Malecón 153 Telf. M-2124 ¿Desea usted aprender inglés? Compre el método Roberts. Se recomienda por sí solo. Distinción. Eficiencia. Garantía. Cuarta edición: $2 00

INTERES GENERAL

AVISO DE ECONOMIA. SUS TRAjes viejos los arreglo o reduzco para sus hijos hago a medida. Sastre con garantía. San Nicolás 155 Telf. A-7095 González.

VINO OROTAVI, DE FRUTA BOMba madurada en la mata, sabroso y digestivo. Puro como rayo de sol. Pídalo hoy mismo en establecimiento de víveres, bares y restaurants, o a José Caamaño, Morro y Refugio. Teléfono: A-7729.

SR. PROPIETARIO. PROBABLEMENte usted necesita realizar en su casa algunos trabajos de pintura, si desea economía, calidad y honradez, sírvase llamar a Rafael Gutiérrez Telf. FO-1447 y quedará complacido.

AVISO DE ECONOMIA. SUS TRAJES viejos los arreglo o reduzco para sus hijos, hago a medida. Sastre con garantía. Precios 155. A-7095. González.

EL CASTILLO DE FARNES

PRODUCTOS ESPAÑOLES LEgítimos. Pescados y mariscos exquisitos. Visítenos en Monserrate y Obrapía. Teléfono M-9917.

PLANTAS Y FLORES

SE VENDEN PLANTAS INJERTADAS

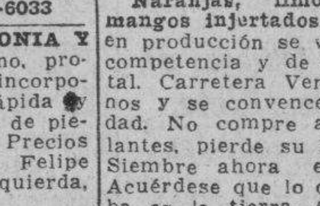

Naranjas, limones, aguacates y mangos injertados, con sus frutos ya en producción se venden a precios sin competencia y de situación. Río Cristal. Carretera Vento, Klm. 10 Visítenos y se convencerá de nuestra calidad. No compre a vendedores ambulantes, pierde su tiempo y su dinero. Siembre ahora en tiempo de agua Acuérdese que lo que más vale en Cuba es la tierra. Cultívela. E. Berenguer, Carretera Vento Kilm. 10 Teléfono I-6023. **Visítenos aunque no compre.**

ALQUILERES

79 HOTELES

HOTEL "ALCAZAR"

El más ventilado, el de mejores y más amplias habitaciones todas con baño privado, vea, compruebe todas las comodidades de este moderno Hotel por el precio más reducido. Cárdenas No. 209.

HOTEL PRADO 104

Entre Genios y Refugio A-7488. Habitaciones para matrimonios desde $45.00, baños privados, agua fría y caliente excelente comida, estricta moralidad.

SU CASA

Y la de su familia. El lujosísimo hotel Belmont, el más céntrico de la ciudad. San Rafael e Industria. Con tres excelentes comidas: $50.00 matrimonio. Una persona: $35.00.

HOTEL "HARDING"

CRESPO 67, A 2 CUADRAS DEL PRADO Y MALECON

Cerca del mar. A-6735. Hotel absolutamente moral. y comidas excelentes. 2 personas desde $46; una desde $29 con almuerzo, comida y desayuno. Elevador día y noche, agua caliente y fría.

THE SAVOY

F y Quince. —Vedado Telf: F-6616

Situado en un lugar alto del Vedado, con fácil y frecuente comunicación con la ciudad y repartos Rodeado de jardines, con 600 metros de hermosos portales. Las habitaciones tienen ventilacion directa teléfono, baño privado, con agua fría y caliente. Precios moderados, incluyendo tres excelntes comidas. El servicio en mesas separadas para cada familia.

ALQUILERES

79 HOTELES

HOTEL "ROMA"

O-REILLY Y AGUACATE M-6944

Apartamentos y habitaciones con baño privado, agua fría y caliente, elevador día y noche $1.25 personal. Restaurant en el Roof. Cocina criolla, española y americana.

HOTEL INTERNACIONAL. FRESCOS y amplias departamentos Agua corriente en el interior y caliente en los servicios. Excelente comida, Esmerado servicio. Precios económicos. Tejadillo 60. Telf. A-9958.

HOTEL "FLORIDA"

Situado en el centro de los negocios. Precios especiales para el verano de habitaciones con baños completos y teléfonos. Visite nuestro famoso Restaurant, favorito de todos los hombres de negocios. Pídanos precios. Teléfono A-1131.

HOTEL "IDEAL ROOM"

Prado 93B, (Por Pasaje)

¿Desea vivir en casa tranquila, mejor que en su propia casa? Visite esta gran casa, aunque sea por curiosidad. Por adentro, la mejor. Si hace poco usted la visitó y no encontró habitación, vuelva a visitarla, hay habitaciones disponibles. Visite esta casa y así verá su patio andaluz. de hace poco. Se construyó el mejor, sin duda. Precios los más económicos. Se exigen referencias de moralidad y pagos.

HOTEL "VEDADO"

CALLE 19 ESQUINA A M.

Residencia excelente. que reúne excepcionales condiciones para vivir con toda comodidad. Frecuente y fácil comunicación con la ciudad y repartos Esmerado servicio, comida criolla, española y americana. Telf. F-6631

"TROTCHA"

En lugar más céntrico del Vedado. Amplias y frescas habitaciones, con o sin comida, a una cuadra de los baños de mar, tranvías y ómnibus. Calzada y Dos, Vedado. Telf. F-2383

HOTEL REGINA

Industria 410, frente al Capitolio, M-5955. Deseamos hacer saber a todos que debido a la situación actual, de reajuste, ofrecemos un servicio nuevo de hotel a unos precios inigualables. Una persona con comida, desde $43.00. Dos personas con comida, desde $66.00. Excelente comida. Absoluta moralidad. Lujo y limpieza.

HOTEL COLONIAL

SAN MIGUEL 254

Esquina a Galiano. Habitaciones y apartamentos con baño privado y muebles modernos. Magnífico comedor con carta. Elevador día y noche. Precios especiales para huéspedes por mensualidades. Confort y moralidad. Teléfono A-6958

HOTEL WASHINGTON

Virtudes 6 entre Paseo del Prado y Zulueta en lo más céntrico de la ciudad, buenas y frescas habitaciones, excelente comida, precios económicos, especialmente para familias estables Telf. M-3613.

SE ALQUILA UNA HABITACION con baño privado balcón a la calle toda asistencia. Residencia Santa Ana. Campanario 222 esq. a Concordia. Teléfono A-8493.

HOTEL PRADO

Prado 351 esquina Virtudes. Entrada por Virtudes. frescas habitaciones balcón calle, de sombra y brisa, ascensor día y noche precios reducidos para personas estables. buena comida. Telf. M-7660 F. Mariño G

HOTEL «VANDERBILT»

Neptuno 1223. Situado en lo mejor de la Loma de la Universidad, lujosas, amplias y confortables habitaciones, baño privado; agua abundante fría y caliente. Atención esmerada Neptuno 1223. Conviene para los que tengan que vivir cerca el Hospital Calixto García.

80 CASAS DE HUESPEDES

TELMA RESIDENCIAL

Villegas 466 entre Muralla y Sol— La vivienda ideal. Fresca, moral, limpia. Jamás falta agua fría-caliente. Habitación amueblada y comida a la carta dos personas desde $42.00 mensuales. Telf A-9985

CASA DE HUESPEDES SE ALQUIla una habitación para hombres solos y con compañero. Obispo 502 por Villegas. Telf M-8046

HUESPEDES «LA COVADONGA» Hay departamentos y habitaciones con todo lo necesario, con pensión completa el 20 por ciento de rebaja, todo bueno y abundante. Orden, aseo y teléfono. O-Reilly 209.

PENSION PARA FAMILIAS ABSOluta moralidad todo confort, Malecón 357 altos entre San Nicolás y Manrique No molesten en los bajos.

CASA DE HUESPEDES GALIANO 455 entre San José y Barcelona. Departamento dos habitaciones, vista calle. también habitación desde $23.00 para uno $35.00 dos. agua caliente. Moral absoluta M-7380.

"MANSION LOREDO"

Concordia No. 418, Tel. A-7681. casa huéspedes, para familias, apartamentos con vista calle, habitaciones para matrimonios: todo servicio, desde $40. Comida exquisita, criolla, luz y agua toda la noche.

GRAN RESIDENCIA. PRADO 352. Habitaciones grandes, vista calle, para 3 o 4 personas, con toda asistencia una de esquina, referencias.

ALQUILERES

80 CASAS DE HUESPEDES

GRAN CASA DE HUESPEDES GAliano 158 altos se alquila una habitación fresca en la azotea agua corriente, buena comida matrimonio u hombres solos. Telf A-7747

CASA DE HUESPEDES, GALIANO 463 altos entre San José y Barcelona, Magníficas habitaciones, balcón e interiores con lavabo, y baño agua caliente; otra propia una persona. Comdia exquisita. Precios reducidos. Moralidad M-8857.

HUESPEDES LA MILAGROSA

Habitaciones grandes y frescas con baño privado y agua caliente, propias para matrimonio. Comida de primera a la carta. Precios de situación con toda asistencia. Absoluta moralidad y orden. Teniente Rey 204 altos, esquina Aguiar Telf. M-1250.

CASA DE HUESPEDES LA APLANAdora, Belascoaín No. 603 altos Telf. A-7605, hermosos apartamentos y habitaciones, baño privado, mucha moralidad, exquisita comida, se sirve a domicilio, nunca falta el agua

CASA DE HUESPEDES LA REINA, en Reina 152, esquina Rayo. Habitaciones y departamentos amplios y ventilados con baños intercalados, agua caliente; comidas variadas. Teléfono M-6287. Precios módicos.

HUESPEDES: PRADO No. 22. VIVA lo más fresco de la Habana; amplias habitaciones balcón a la calle. Moralidad; buena comida. Matrimonios desde $35.00. Convénzase.

PALACIO «CUETO»

Casa para familias, amplias y frescas habitaciones y apartamentos exteriores. Elevador, agua fría y caliente. Excelente comida. Precios de situación. Inquisidor y Muralla. Teléfonos M-2674 y M-2374.

GALIANO No. 404 ALTOS DEL CAFE La Isla. **Alquilo** espléndido apartamento de dos habitaciones, baño y balcón con asistencia completa, en la misma una habitación con balcón. Estricta moralidad.

LA NUEVA PROPIETARIA DEL hotel «La República», Aguila 559, ofrece habitaciones con lavabo, agua no falta, con todo servicio, excelente comida. Precios rebajados. Estricta moralidad.

MANSION ELSA

Lujosa residencia para familias con todo el confort, acabada de fabricar Mucho fresco, lujosos baños, agua fría y caliente a todas horas. Exquisita comida. Apartamentos de una, dos y tres habitaciones. Precios moderados. Calzada 359, entre G y H. Telf. F-4786 Vedado, Habana.

CASA DE HUESPEDES. GALIANO 407 altos, entre San José y S Rafael Habitaciones y apartamentos amplios. Moralidad absoluta. Buena y abundante comida. Agua corriente fría y caliente. Precios módicos. Teléfono: M-1307. Habana.

CASA HUESPEDES, ESPLENDIDA habitación matrimonios, baño anexo, agua abundante, comida inmejorable. Confort de hotel. Estricta moralidad y pulcritud, $35.00 matrimonios todo servicio. Amistad 208, casi esquina Neptuno. Vea y convénzase.

HUESPEDES «CAMPOMIR», EMPEdrado 517, esq. Monserrate. 2 cuadras Parque Central: acabados de reconstruír. apartamentos con o sin muebles, lavamanos, baño, balcón, etc. Con o sin comida. Precios económicos. M-3274.

CASA DE HUESPEDES: «TURIS», Manrique 611 entre Reina y Salud, Telf. A-6388 Hermosas habitaciones, vista calle e interiores. Matrimonio: $35.00. Individuales: $20.00. Abonados al comedor: $13.00

LA MATANCERA. CASA HUESPEdes, la más céntrica de la Habana, absoluta moralidad, mucha agua fría y caliente, mucho fresco, mucha buena comida y precios muy reducidos Reina 219, esquina a Manrique. Teléfono, A-0238.

81 CASAS DE COMIDAS

CASA PARTICULAR REPARTE COmida variada a reducido número de familias. Artículos primera. Aceinte Balcells, manteca chicharrón, domingos: pollo. Precios: 1 persona 40 centavos, dos: 60 cts. Telf A-7146

CASA PARTICULAR DESEA FAMIlia formal para mandar comida croquetas, tamal, bacalao vizcaína, papas rellenas, hora fija, esmerada limpieza. Telf. M-9170.

82 APARTAMENTOS

EDIFICIO HERCS, BELASCOAIN 358, entre San Rafael y San José se alquilan hermosos apartamentos con todo confort, precios de situación, de 3 a 5 p.m. varios tañamos.

VEDADO L Nro. 202 ESQUINA A 15 Próximo a desocuparse, departamento alto, construcción moderna, sala, comedor, dos habitaciones, baño en colores, closets amplia cocina, tipo americano, garage. Informa en. Encargado.

EN SUAREZ 109 ENTRE GLORIA Y Apodaca se alquila una bonita habitación, casa moderna, baño intercalado. Se toman referencias.

ALQUILO APARTAMENTO CON LUZ entrada independiente, sala, cuarto, cocina, servicio, fabricación moderna 13 pesos, habitación con luz, baño privado entrada independiente $7.50 solamente personas mayores. Puerta Cerrada No. 307 Habana esquina a Antón Recio Telf A5-2491.

MATRIMONIO HONORABLE ,CEDE en su residencia Vedado, lujoso apartamento baño privado, toda asistencia a matrimonio o caballero, se cambian referencias. Informan teléfono U-1349.

SE ALQUILA UN APARTAMENTO y una habitación con vista a la calle en lo más céntrico del Vedado. Informes F-4296.

APARTAMENTO MODERNO JESUS María 23 con 3 cuartos, baño intercalado, servicio de criados. Llave bajos letra A.

EDIFICIO TRIANGULO, 23 ESQUIna a 20, nuevo, en los más alto y sano del Vedado, se alquila fresquísimo apartamento de dos amplias habitaciones, baño intercalado completo, sala, comedor, cocina de gas con refrigerador, Precio $38.00. Telf. F-3546.

SE ALQUILA APARTAMENTO MOderno y ventilado, con frente a la calle, en Zanja número 370, altos, entre Gervasio y Escobar, compuesto de sala, comedor, cocina de gas, dos habitaciones y precioso cuarto de baño. Precio $34.00. Se exigen referencias. Preguntar por Antonio, encargado.

ALQUILERES

82 APARTAMENTOS

SE ALQUILA APARTAMENTO DEcorado y con jardín, sin estrenar, para matrimonio: $23.00, calle 23 número 1410, entre 20 y 22, bajos.

CASA FAMILIAS: ALQUILO APARtamentos y habitaciones, toda asistencia, matrimonios sin niños y hombres solos, San Miguel 508, altos; Gervasio y Escobar.

APARTAMENTOS DE LUJO ACAbados de construir, calle C y 15 Vedado. Informan en Prado 555 1er. piso Telf. A-7415.

LACRET 663 ENTRE OESTE Y GOSS se alquila apartamento alto, sala, dos cuartos y agua fría y caliente. Informan bajos.

SE ALQUILA UN APARTAMENTO A personas mayores; sala, comedor, 2 habitaciones, baño y cocina. M. No. 68 entre 11 y 13, Vedado. Teléfono F-7925

EDIFICIO ARCOS. SE ALQUILAN 2 apartamentos grandes al frente y uno al fondo; informa el conserje del mismo; F entre 19 y 21, Vedado.

SE ALQUILA

SAN MARTIN, (antes San José) No. 863 moderno, entre Oquendo y Soledad, Apartamentos de Sala, dos habitaciones, baño y cocina desde $20.

EDIFICIO «AGUIAR». INDUSTRIA No 166. Modernos Apartamentos de 2 habitaciones y baño completo, luz. teléfono, agua caliente y ascensor. Sólo personas de absoluta moralidad.

BAÑOS ESQUINA 29

Magníficos apartamentos modernos, sala, comedor, tres habitaciones, baño colores, cuarto criados, etc., planta baja y segundo piso; agua abundante, garage. Informa encargado.

ELIFICIO ARECES, PRADO 106 SE alquila un bonito apartamento con vista a Prado, también tenemos habitaciones con baño completo y todo servicio a precios razonables, elevador día y noche.

Ed. P. Morales Santa Cruz

SAN LAZARO Y N.

OCHO PISOS

Se alquilan modernos y ventilados apartamentos desde $40.00 a $55.00, con dos o cuatro habitaciones y su respectiva sala, comedor, hall, baño, cocina y cuarto con servicio de criados. Tiene vista al mar y la ciudad.

ELEVADOR DIA Y NOCHE

INFORMES: DE 9 A 12, EN EL MISMO EDIFICIO

EDIFICIO URSULINAS

EGIDO ESQUINA A SOL

Casa de apartamentos modernos, propios para matrimonios o reducida familia, con servicios sanitarios completos; luz, agua caliente y fría; situados en lo más céntrico de la ciudad, con espléndidas vías de comunicaciones para toda la capital o interior de la República.

INFORMES EN EL MISMO PRECIOS MODICOS

Apartamento bajo, No. 1

HOTEL DE APARTAMENTOS

8 y 19

1. 2. 3 4 cuartos, cocina; frigidaire

GARAGE, RESTAURANT

Grandes reservas de agua. F-3131

OFICINAS

OFICINAS MODERNAS

San Ignacio 313, altos. Renta mensual reducida, desde $15 00 a $20.00. Luz y servicio limpieza. Informan J. Balcells y Cía. San Ignacio 315, teléfono M-8196

83 DEPARTAMENTOS

ALQUILO DEPARTAMENTO EN VIllegas 425 entre Muralla y Teniente Rey. Tiene 2 cuartos, cocina y baño completo. Casa moderna. Precio: $21.00. Puede verse a todas horas. Informan: Telf. M-2593.

MATRIMONIO HONORABLE, CEDE en su residencia Vedado, lujoso apartamento baño privado, toda asistencia a matrimonio o caballero, se cambian referencias. Informan teléfono U-1349

84 HABITACIONES

SE ALQUILA UNA HABITACION A hombres solos, Cerrada del Paseo 17 entre Zanja y Salud.

HABITACIONES Y APARTAMENTOS en Compostela 457, entre Amargura y Teniente Rey. Se alquilan cómodas y ventiladas habitaciones y apartamentos. Informan en la misma. Sr. Rodríguez.

FRESQUISIMAS HABITACIONES — balcón a calle, baño privado, agua caliente, magnífica comida con toda asistencia. Hay teléfono. Hombres solos $18.00. Matrimonios desde $35. Belascoaín 502, altos colchonería.

ALQUILO HABITACION A MATRImonio u hombres solos, con lavabo agua corriente, en casa de una familia decente con o sin muebles se piden referencias, Campanario 214 altos entre Concordia y Virtudes.

CASA HUESPEDES SE ALQUILA habitación amplia, fresca agua caliente, lavabo, teléfono toda asistencia matrimonio u hombres solos. Obispo 455 2o piso entre Aguacate y Villegas

SE ALQUILA EN CASA PARTICUlar y de moralidad un apartamento y habitación a matrimonio solo o personas mayores. Se exigen referencias. San Nicolás Nro 70 altos.

MERCED 282 ALQUILO FRESCAS Y ventiladas habitaciones en nueva casa a hombres solos con referencias también departamento para profesional o matrimonio.

ALQUILERES

84 HABITACIONES

NEPTUNO 410 ALTOS ENTRE SAN Nicolás y Manrique, casa de familia alquila una habitación con toda asistencia, teléfono, agua caliente y fría.

SE ALQUILA LUJOSA HABITACION con todo servicio para transeuntes y también para personas estables en Industria 406 casa de huéspedes, teléfono A-7828.

ALQUILO BARATO MAGNIFICA HAbitación servicio independiente, grande y fresca, casa de familia. Exigimos referencias. Compostela Nro. 363 altos entre Obrapa y Lamparilla.

SE ALQUILA HERMOSA HABITAción, hombres solos, amueblada, agua caliente, hay teléfono O-Reilly Nro. 522 primer piso:

SE ALQUILA UNA HABITACION con vista a la calle luz y teléfono casa de familia, Línea Nro. 354 entre A y B, Vedado.

FABILIA PARTICULAR ALQUILA en el mejor lugar del Vedado habitación amplia anexa al baño, con todo servicio o sin él. Se combíen referencias. Telf F-7728

MUY CERCA DEL CAPITOLIO SE Alquila una habitación a caballero solo, en casa de familia respetable, Cárdenas Nro 116 2o piso.

CAMPANARIO 162 ALTOS SE ALquila una habitación con todo servicio a matrimonio o dos personas. Lavabo, teléfono, agua caliente. Se cambian referencias.

VEDADO. FAMILIA HONORABLE alquila amplia habitación de 5x5 con baño anexo con toda asistencia; se cambian referencias. Telf. F-7135.

EN CASA PARTICULAR CERCA DEL P. Central, se alquila una habitación a hombres solos. Hay teléfono, San Juan de Dios No. 211 2o. piso alto. inte. Villegas y Monserrate.

SE ALQUILA GRAN CUARTO CON baño intercalado, entrada independiente en Prado primer piso, casi esquina a Neptuno, acera de sombra. Prefiérese hombre solo. Telf. A-8073.

SE ALQUILA HABITACION CASA de familia con balcón a la calle, a matrimonio solo, con comida, Sol 159 entre Cuba y San Ignacio 2o. piso.

REINA 12 HABITACIONES MUY frescas desde 7, 8, 10 y 15 pesos, vista a la calle y es casa de moralidad, informes 1er. piso derecha.

ALQUILO CALLE HABANA 625 ALtos esquina Muralla cuarto grande vista la calle con y sin muebles, agua caliente, luz toda la noche, teléfono, entrada independiente.

FAMILIA HONORABLE ALQUILA hermosa habitación amueblada, en Industria 215 entre Neptuno y San Miguel primer piso. Telf. A-7028. Agua bundante. No hay niños.

ELEGANTE CASA ALQUILA HABItaciones con todo servicio. Excelente comida. Para estudiantes y matrimonios estables. Calle 25 No. 306 entre L y M. Telf. F-7085.

ALQUILO ESPLENDIDA HABITAción balcón calle, fresquísima, céntrica en casa tranquila a hombre solo de edad mediana preferido. Informan en «La Mercantil» Monte 107 esquina a Cienfuegos.

SOL 308 BAJOS ENTRE HABANA y Compostela, alquilo dos espléndidas habitaciones, juntas o separadas, con vista a la calle, para matrimonio u hombre solo. casa moralidad.

SE ALQUILA UNA HABITACION con agua para hombres o matrimonio. Aguila Nro 455 frente a Fin de Siglo.

FAMILIA HONORABLE VIVES 204 primer piso, esquina Florida, alquila juntas o separadas 2 hermosas y frescas habitaciones, balcón calle. Agua abundante. No niños. Cambiamos referencias.

ESPACIOSA HABITACION, BAÑO privado, alquílase toda asistencia matrimonio. Buena variada comida, trato familiar, Comodidad economía, comunicación rápida todas partes. Calzada Nro. 5 entre 15 y N. F-6487.

SE ALQUILAN

Magníficas habitaciones, amplias y ventiladas, con muebles o sin muebles; agua corriente. Con comida o sin comida. Dragones No. 307, una cuadra de Galiano. Informes teléfono A-8288. Casa moderna, acabada de reedificar.

CORTA FAMILIA EUROPEA ALQUIla amplia y fresca habitación amueblada o una sala para oficina. Comida particular si desea. Unico inquilino, punto céntrico. Hay elevador. Llame A-4459.

EN CASA DE FAMILIA DECENTE se cede una habitación amplia, fresca y con abundante agua; también en la azotea otra habitación con su servicio privdo, muy amplia, fresca y con entrada independiente. Tejadillo 216, altos.

FAMILIA RESPETABLE ALQUILA en su residencia solamente una amplia y fresca habitación con balcón a la calle a personas decentes. Unico inquilino. Referencias. Reina 202, altos esquina a San Nicolás.

COMPLETAMENTE INDEPENDIENte se alquila buena y fresca habitación con su baño a hombres sólo o matrimonio sin niños. Casa de toda moralidad. Aguacate 56 altos, entre Empedrado y Tejadillo.

CASA PARTICULAR, CALLE 25 No. 617, bajos, entre F y G, Vedado. se alquila una habitación a uno o dos personas de moralidad con o sin comida.

NEPTUNO 357, 2do. PISO, ENTRE Galiano San Nicolás, familia alquila la espléndida habitación clara, ventilada, baño anexo, siempre agua. Asistencia primera a caballero o señora de moralidad.

EN CASA PARTICULAR SE ALQUIla una habitación a hombres solos o matrimonio sin niños, agua abundante. Campanario núm. 358, altos.

FAMILIA HONORABLE OFRECE HAbitación balcón calle toda asistencia matrimonio u hombres solos, luz, teléfonos, agua caliente y fría. Precio situación. U-5307. Belascoaín 308, altos

ALQUILO UNA HABITACION SAN Lázaro 688 esq. a Belascoaín, frente al parque de Maceo. Altos del Café «Vista Alegre» a personas de moralidad Se piden informes U-5235.

EN CASA DE FAMILIA SE ALQUIla una habitación, Calle 17 401 altos Vedado.

PRADO 561 FRENTE TL CAPITOlio por $6.75 puede usted vivir habitaciones que son verdaderos salones. Disfrute los beneficios de la Ley de Alquileres. Residencia de lujo.

FOLLETIN 66

LO QUE NO SE ROMPE

(SEGUNDA PARTE)

(Por M. DU CAMPFRANC)

conocido, como siempre, su autoridad material. Su corazón, en cambio permanecía helado, más que frío, insensible al amor.

Victoriano Gerbelle se preguntaba si Armela, a cubierto ya de toda sospecha, aun de la más leve, no sentiría renacer en su alma los sentimientos amorosos que tan feliz la habían hecho hasta hacía dos años y que tantas veces se complació en confiarle. ¿Por qué no habría de abrirle otra vez los brazos de par en par y hacerle entrega nuevamente de su corazón? ¿Por qué no había de decirle al recibirlo: «Victoriano, me has defendido como yo tenía derecho a esperar, y puesto que has vuelto a ser el de antes, yo lo soy también y te amo como antes, con la misma ternura de siempre»?

Mientras el joven diputado se abandonaba a este sueño venturoso, dejándose mecer por el traqueteo del tren que lo llevaba a Isselin, lady Flora de Oberland era conducida, por el mismo camino, en otro tren que había partido de París un rato antes, al correccional, situado en tierras de Bretaña, en que debía terminar sus días, caso de que no la alcanzara ningún indulto de los que los Gobiernos suelen conceder de vez en cuando en todos los países.

XVIII

Por do más pecado había

El coche celular que había acudido a la estación para recoger a la procesada, detúvose ante la galera de la ciudad bretona en que la baronesa de Oberland había de cumplir la condena que le fué impuesta. La puerta cochear que se abrió para dar paso al carruaje, lady Flora echó pie a tierra y, siempre escoltada por dos gendarmes que no la perdían de vista, con las esposas en ambas muñecas, fué introducida en una especie de patio amplísimo, al fondo del cual elevaba su mole un amazacotado edificio de piedra gris. La fachada, de aspecto lúgubre, tenía hasta tres filas de ventanas cuadradas, más pequeñas que las que ordinariamente se ven en las casas y defendidas todas ellas por un enrejado de gruesos barrotes de hierro.

Descorrióse chirriando un cerrojo y una puerta giró silenciosa sobre sus goznes. La presa avanzó unos pasos hasta llegar ante una mesa llena de enormes libros, en uno de los cuales fué hecha la filiación de la nueva huésped de la galera. El empleado, terminadas las formalidades que han de llenarse cada vez que ingresa en el establecimiento penitenciario una presa, dejó la pluma y llamó a una celadora, que no tardó en acudir. Un momento después, lady Flora salió del despacho del jefe de la prisión y, acompañada por la carcelera, pasó a una estancia destartalada y húmeda, en lo que estaba el guardarropa o vestuario.

Para la bella y elegante baronesa de Oberland había llegado el momento de despojarse de los suntuosos vestidos con que se ataviaba en París, y de sustituirlos por el uniforme de tela burda, que estaban obligadas reglamentariamente a llevar las presas; una tras otra, fué quitándose las prendas con que tanto había lucido en los salones durante su vida mundana de mujer acaudalada y de gustos exquisitos; la rica chaqueta de astracán, guarnecida de pieles del más alto precio; el traje de crespón de seda, creación de una de las más afamadas firmas en confecciones, cortado por el primero o por uno de los primeros modistos parisienses; el soberbio sombrero que tantas envidias había despertado entre sus amigas, porque era un modelo que se había hecho exclusivamente para ella y por el que pagó lo que le pidieron, a condición de que no se confeccionara otro igual; y, en fin, los zapatos de piel de cocodrilo, verdadera obra maestra del difícil arte zapateril.

Durante las operaciones harto humillantes para ella del cambio de ropas, la fina nariz de lady Flora enrojeció en el mismo grado que las mejillas y que el rostro todo; la rabia de que se sentía invadida tocaba los límites de la locura; y necesitó apelar a toda su energía y acordarse de su orgullo indomable para que su furor no estallase en una crisis de gritos e imprecaciones.

La altiva baronesa de Oberland, la reina de los salones parisinos, la mujer admirada y envidiada por las damas más elegantes y distinguidas del gran mundo, apareció bien pronto como disfrazada bajo el uniforme de las presas condenadas a galeras. El pañuelo a rayas blancas y rojas anudado a la cabeza en forma de gorro aprisionaba su sedosa cabellera magnífica; la camisa de tela burda y áspera irritaba con el roce su epidermis, acostumbrada a las caricias de la holanda más fina; la blusa, hecha de munición como las demás prendas, le quitaba toda la gracia a su talle flexible, con esbeltez de palmera; la corta saya; de estameña había reemplazado a la falda de seda y dejaba al descubierto las gruesas medias de lana. Las alpargatas que le habían obligado a ponerse, le daban a su andar una torpeza y una pesadez rústica, de mujeruca aldeana.

Y siempre, siempre, año tras año, a lo largo de todos los que durase su vida, vestiría así, como ahora con el odioso y denigrante uniforme de la prisión; siempre, sin que le quedara ni la más remota esperanza de librarse de él, llevaría el horrible traje del castigo y de la expiación. No, le era imposible resignarse a soportar tamaña afrenta y no la soportaría. A pesar de su gran fuerza de voluntad y de dominio que de sí misma tenía una sacudidas nerviosas, cada vez más intensa, que la hacían estremecerse de pies a cabeza, temblar como una azogada.

¡Estaba en plena juventud, puesto que no había cumplido aun los treinta años! Era bella. pero dejaría de serlo muy pronto a consecuencia del régimen que se observaba en la prisión y de la vida antihigiénica a que estaban sometidas las reclusas. Y al mismo tiempo que los de su belleza, desaparecerían los encantos de su juventud; envejecería rápidamente dentro de aquellas vestiduras burdas y groseras y sus cabellos de oro irían convirtiéndose en hebras de plata bajo el humillante pañuelo a rayas rojas y blancas. Perdería la belleza y la juventud, perdería la alegría y probablemente la salud también, en el fondo de una celda lóbrega, de una jaula peor acondicionada que las que se les destinan a los animales y hasta a las fieras salvajes de los parques zoológicos de las grandes capitales de todo el mundo.

Tanto valía entrar en la galera como enterrarse viva en una tumba. Los años de su existencia transcurrirían monótonos, con lentitud desesperante; un día su rostro, ahora tan terso, aparecería surcado de arrugas, poco pronunciadas en un principio, pero que irían acentuándose hasta darle el aspecto de una mujer caduca; su talle gentil y gracioso perdería flexibilidad hasta llegar a curvarse; pasados no más de dos lustros entraría en la edad madura, en la cuarentena; algún tiempo más tarde, no mucho, la sorprendería la vejez, acaso prematura, pero no por eso menos terrible; y joven, madura y anciana, la gran dama, la mujer aristocrática, la lady que ella había querido ser, sería designada siempre, no por su título, ni siquiera por su nombre, sino por el número que como una señal infamante, como un estigma, llevaba adherido a la manga de su brazo derecho.

Realizada en su indumentaria la metamorfosis, cambiadas sus ropas de mundana elegante por el uniforme del presidio, la baronesa lady Flora de Oberland iba a morir para siempre en la memoria de las gentes, iba a borrarse en el recuerdo, así de las mujeres que la envidiaban y la temieron como de los hombres que le rindieron sus corazones. ¡La baronesa lady Oberland era ya no más que un número!

—¡Sígueme!—exclamó de pronto, con voz imperativa un hombre que acababa de aproximarse a la presa.

Flora volvió la cabeza para mirar a la persona que le hablaba. Era un carcelero embutido en su uniforme y provisto de un manojo de gruesas llaves que hacía tintinear entre sus manos.

Obedeció sin replicar la presa y, precedida por el carcelero, hundióse en unos larguísimos y sombríos corredores, sobre cuyo enlosado pavimento se arrastraban los pies de Flora, que no acertaba a andar con aquellas alpargatas de piso de cáñamo.

Por una escalera de piedra de dos

M.E.C.D. 2016

ALQUILERES

HABITACIONES

GARA HOUSE PRADO 159 CO- Refugio, espléndidas habitacio- para familias con y sin baños $14.00. Hay dos azotea fresquí- a $10.00 con servicios. Véalas.

A DE FAMILIA ALQUILA HA- bitación grande con comida, una todas comunicaciones, mucha San Miguel 519, altos, entre asio y Escobar.

ALQUILA UNA O DOS HABITA- a señora o señorita sola en cepción 159, altos, se dan y to- referencias; familia honorable.

SIDENCIA FAMILIAR, CONSU- do 64, habitaciones y aparta- tos con todo servicio. Refrigera- agua caliente, teléfono. Perso- decentes, estables.

TOS CON BAÑO PRIVADO balcón a la calle, agua y luz, se alquilan por 11 y Véalos en Monte 1119, al- esquina Tejas. Edificio mo-

ITACIONES PARA HOMBRES se alquilan con balcón a la servicio de camarero, agua Morro esq. Refugio.

DE FAMILIA OBRAPIA 357 49 alquílase habitación balcón amplio baño, próximo agua ca- teléfono a matrimonio u hom- Exígense referencias.

DO. ALQUILO HABITACION ueblada, baño anexo, balcón ca- persona sola, Calzada 761, apar- No. 7. Telf. F1-7132.

EPTUNO, 556, ALTOS, ENTRE ltad y Escobar, alquilo una ha- con baño al lado.

ADO RESIDENCIA FAMILIAR, 17 Nro. 855, altos, entre 4 y 6 y fresca habitación, comi- honorable. Precios económicos. comida a domicilio. Telé- F-5016

LINEA 901 ESQUINA 6, (con palmas) familia hono- alquila hermosa habitación, o 3 personas. Todo servicio. ralidad absoluta. Cambiamos re- F-5632 y F-3569

ALQUILAN JUNTAS O SEPARA- dos hermosas habitaciones, al baño, agua caliente y fría. inmejorable. 17 Nro 256 en- Vedado. Telf F-3837

ICIO «CUBA» SEIS PISOS. pedrado Nro. 42, antiguo, 360 o, entre Habana y Compos- Se alquilan amplias y ventila- habitaciones, muy baratas, ele- lavabos, luz toda la noche y moralidad. Telf. M-5113

ALQUILA UNA HABITACION y otra personal, anexa al baño excelente y y trato esmera- ilia respetable, I 305 entre 15 Vedado.

CAMPOAMOR
MPOSTELA 608 (MODERNO) ENTRE SOL Y LUZ
Habitación con baño, desde **$15**
Habitación con baño y comida, desde **$30**
INFORMES: TELF. A-7350

ENCIA PARTICULAR AL- habitación con toda asisten- matrimonio o persona sola te U-5012

DE FAMILIA SE ALQUILA ación fresca y ventilada, con a una cuadra de tranvías y Vedado Telf. F-2357

CHALET DE SAN RAFAEL alquila habitación con todo personas de moralidad In- Telf. U-5012

NAVES-LOCALES

PROPIO PARA INDUSTRIA mercio Ayestarán 513 esquina nguez vivienda contiguo al lo- agua abundante siempre en bue- condiciones de fabricación. In- al lado Telf. U-3716

ILO NAVE SITIOS 664 ENTRE rana y Arbol Seco techo de agua abundante precio situa-

ZA 116 ENTRE OBRAPIA Y parilla, alquilo local propio pa- mercio, precio $34. Informes en no.

FRECE EN AGUACATE 160 EN- San Juan de Dios y O-Reilly un propio para oficina y dos habi- amplios, frescas, con agua fría y teléfono.

ACATE 509, BAJOS, ENTRE ralla y Sol. Se alquila este es- local, propio para gran esta- miento, almacén o fábrica. Infor- Teléfono M-7964.

L PARA LECHERIA REVILLA- esquina Alcantarilla. Infor- la misma.

LQUILA LOCAL MIL ME- dos esquinas construcción mo azotea, gran luz y ventila- Informa Vinatera, Arbol Se- 201.

UILAMOS ALMACEN INQUISI 405 entre Sol y Santa Clara y moderna construcción gran Informa La Vinatera. Arbol 201.

ALQUILAN PREPARADO PARA ercio con dos vidrieras grandes ntoste los bajos de Compostela casi esquina Obispo. Informes mismos a todas horas.

ALQUILAN DOS NAVES 40X50 Y propias para depósito, indus- garage, se alquilan baratas. es 69 Informan en la misma.

HABANA

NDO 851 ESQUINA PEÑAL- altos lujosos sala, comedor, 2 habitaciones, baño interca- cocina $26.00 llave en los bajos.

UGIO 109, MEDIA CUADRA DE esquina Malecón e iglesia del Fresquísimos altos. ¡Alegres! mos! Compuestos: sala, sa- 2 habitaciones, baño completo, forman Refugio 213, altos.

PIA PARA FAMILIA U OFICI- se alquila la amplia planta baja quina Lealtad y Animas Nro 152 en los altos Telf. M-0348

QUILA LA CASA CUARTELES entre Habana y Aguiar, Reci- 3 habitaciones, baño completo, patio y servicio de criados. mes Teléfono F-4213

UNO 620, MODERNO, ENTRE nar y Gervasio, piso principal(cuartos familia, uno criados sa- antesala, gran comedor, baño inter baño servicio criados. Precio: A5-5021

UILO CASA MODERNA, SALA, edor, dos cuartos, baño comple- calentador, patio, Maloja esquina Precio $30 llave en la bodega Telf. I-6249.

ULADO 9, CASI ESQUINA AL situación ideal por su proxi- al Malecón. Se alquila moder- alto, sala, recibidor, hall, co- dos cuartos con closets, gran completo, cuarto y servicio de Informes portero, elevador día

ULADO 30 ESQUINA A GENIOS ada de construir alquilo cómodo piso alto con todos los ade- Sala(recibidor, dos cuartos closets, grandioso baño completo, de criados, comedor, entrada separado para la servidumbre. In- en la misma.

MBURO 318 ALTOS ESQUINA A Rafael, 1er. piso, sala, comedor, cuartos, baño intercalado, cocina de criados. Informes: Obis

ALQUILERES

87 HABANA

ALQUILASE ESPLENDIDA CASA San Miguel 569 (bajos3 entre Gervasio y Belascoaín, sala, recibidor 5 cuartos, comedor, servicios completos, abundante agua caliente y fría, Gran patio. Inmejorables condiciones.

ALQUILO SAN RAFAEL 957, ESQUI- na a Hospital, piso bajo moderno, con sala, saleta, 3 habitaciones, baño y cocina. Las llaves bodega esquina. U-5215.

PERSEVERANCIA 160
Azotea: Departamento de 2 habitaciones, baño y cocina. Llaves e informes, Telf. A-6318, O-Reilly 305.

HABANA No. 923 ENTRE MERCED y Paula. Se alquila, con cuatro habitaciones, sala, comedor, baño, patio, cocina, cuarto y servicio de criados.

VEINTICINCO No. 11 ENTRE HOS- pital y Hornos. Se alquila casa moderna, con tres habitaciones, sala, comedor, baño intercalado, patio, cocina y servicio de criados.

HORNOS VAPOR. ALQUILO CA- sas modernas, con sala, comedor, dos habitaciones. Baño intercalado completo. Ogua abundante, desde $22.00 en adelante Informan Vapor 53. Teléfono M-2837.

SE ALQUILA LUCENA 255 ENTRE Neptuno y San Miguel casa moderna. altos sala, recibidor, tres cuartos, baño intercalado completo, comedor al fondo, cocina de gas o carbón, calentador, servicio de criados, agua abundante. Verse de 1 a 6 $34. Telf. X-3431.

SAN NICOLAS 608 ALTOS ENTRE Salud y Reina, sala, saleta, cuatro habitaciones, baño completo muy fresca, horas de 2 a 5. Más informes, Lamparilla 354.

ALQUILO ESTRELLA 601 ALTOS esquina Marqués González, sala, comedor, 2 habitaciones, baño, cocina $30. Llave encargado.

SE ALQUILA EN PUNTO CENTRI- co hermosa y amplia casa con su recibidor, propia para profecional u oficinal comercial. Informes teléfono A5-4801

CRISTO 25 BAJOS, SE ALQUILA MO- derna casa con sala, comedor, tres cuartos, baño intercalado, cocina, cuarto y servicio criados. Llaves en el 27, bajos.

ALQUILO CASA UNA PLANTA: Franco 256 esq. Desagüe: Sala, recibidor, comedor, tres cuartos, baño, patio, cocina. 25 pesos alquiler. Llave Desagüe 155, casi esquina Oquendo.

PRADO 158, ENTRE REFUGIO Y Colón. Dos plantas altas, que forman una vivienda, adaptables para Oficinas y a la vez, residencia de la familia. Pueden verse de 8.1-2 a 5.1-2 p. m. Teléfono F-4637.

SE ALQUILAN LOS BAJOS CALLE Cienfuegos 205. Con sala, tres cuartos, baño, cocina. Alquiler 25 pesos. Llaves e informes al lado.

ALQUILO MAGNIFICA CASA EN San José No. 864 bajos. Más informes en el Edificio Arbos, en Oquendo entre San Rafael y San Miguel.

SE ALQUILA ALTOS SAN JOSE 1218 entre Basarrate y Masón. Sala, recibidor, 4 cuartos, baño, cocina, salón de comer, 2 cuartos altos. Se informa en la misma de 12 a 5 p. m.

$32.00
Alquilo casa Campanario 1005 altos entre Figueroa y Carmen, con sala, tres cuartos, baño, comedor, servicios. Informan en la misma.

$30.00
Alquilo casa tres cuartos, sala, baño intercalado, comedor, servicios. An- [illegible] Informan en la misma.

SE ALQUILAN

23 entre 6 y 8 un local para oficina o comercio de lujo y un departamento interior. Acabados de fabricar.

Campanario No. 612-14. Apartamentos para familias de moralidad muy económicos.

10 de Octubre No. 66-68| Apartamentos muy baratos y frescos. Vea al encargado.

Neptuno 827. Local propio para comercio. Háganos proposiciones.

PARA MAS INFORMES: THE NATIONAL CITY BANK OF NEW YORK. DEPARTAMENTO DE BIENES. A-9897

SUBIRANA 115, BAJOS, SALA, CO- medor, tres habitaciones, baño, cuarto y servicio de criados, patio. Informan: M-1091.

ALAMBIQUE 55, 2o. IZQUIERDA. Sala, comedor, cuatro habitaciones, baño, etc. Llave en la azotea. Informan: M-1091.

ALQUILO HOSPITAL No. 170. AL- tos entre Vapor y Príncipe, sala, tres cuartos, baño intercalado, comedor y demás servicios, muy fresca, moderna y cómoda. Véala $34.00. Llaves encargada. Informes Mueblería «El Fénix» Neptuno y Soledad U-1360.

CLUBS, SOCIEDADES

Prado 258 altos, salón grande, comunicado terraza casa contigua. Dos balcones Prado, Cuatro departamentos, dos cuartos azotea. Informan Teléfono I-5015. Llaves bajos 256 Almacén Pianos .

PRECIOS
DE SITUACION

Aquí está la que necesita. Desde $12.00 en adelante

ESCOJA Y OFREZCA LO QUE PUEDA

DRAGONES Y AMISTAD, AMIS- tad y San Miguel.

DOCE Y 23, VEDADO.

JESUS DEL MONTE 618 O 1364, departamento de sala, comedor, 2 habitaciones, baño y cocina.

GENIOS Y MONS. EDIFICIO GO- mez, departamento de sala, comedor, 3 habitaciones, baño, cocina, cuarto y servicio de criados.

CUBA Y TEJADILLO, ALTOS, (por Tejadillo), casa de sala, comedor, 3 habitaciones, baño, cocina, cuarto y servicios de criados.

DEPARTAMENTO DE UNA, DOS y tres piezas, con baño, Marina esquina a 25.

SUBIRANA NUMERO 50 AL- tos o 164 esq. Peñalver, casa de sala, tres habitaciones, baño, cocina, cuarto y servicio de criados.

LUGAREÑO No. 23 O 157 MDO. bajos. Casa de sala, comedor, 4 habitaciones, baño y cocina.

MARINA 16-C O 155, ALTOS, EDF. Echevarría. Deptos, de sala, comedor, 2 habitaciones, baño y cocina.

INFORMES EN LAS MISMAS MORRO VEALAS A CUALQUIER HORA Y EN OFICINAS GENIOS Y TELEFONO: :M-6747

ALQUILERES

87 HABANA

MUY SALUDABLE PRIMER PISO, alto, mucho fresco, mucha agua todas vías comunicación. Infanta esquina a Cádiz recibidor, sala, tres grandes habitaciones, comedor, baño moderno, cocina, terraza etc. Llave encagado. Dueño M-5015.

SE ALQUILA. CONCORDIA 659, BA- jos, entre Oquendo y Soledad; sala, saleta, tres cuartos, comedor, baño y cocina. Acabada de pintar y arreglar. La llave en los altos. Informan: Mendoza y Compañía. Obispo 305. Teléfono: M-6921.

SE ALQUILA INDUSTRIA 169 UN segundo con sala, tres cuartos, baño intercalado, comedor al fondo, cocina y servicio criados, informan en la misma y al Telf. A-9754.

ESPADA 460, BAJOS, MODERNOS, entre San José y San Rafael, fresquísimos; sala, saleta, corrida grande; tres habitaciones, baño moderno, calentador, agua siempre. Llaves: Allí o bodega. Informes: I-5955.

ALQUILO LEALTAD Y SAN RA- ael edificio nuevo casa bajos $40, sala, tres habitaciones, baño intercalado, comedor fondo, cocina gas baño servidumbre. Informa Cuevas Tel F-5993

SE ALQUILAN LOS NUEVOS Y MO- dernos altos de Pozos Dulces, número 3. la llave en la misma. Informan Telf. I-6901.

EN $25.00 SE ALQUILA LA PLAN- ta baja de la moderna casa Benjumeda 172 entre Marqués González y Oquendo, compuesta de sala, saleta corrida, tres cuartos, baño intercalado, cocina y demás servicios. Informes Aguiar 305 altos. Teléfono A-7830.

SE ALQUILA MODERNA CASA ZE- queira 232, altos: Sala, comedor, 2 cuartos, baño intercalado, cocina, servicios criados. Informes: U-5563.

SAN LAZARO 320 ENTRE SAN NI- colás y Galiano. Agua nunca falta, fría y caliente, 2o. piso, sala, comedor, 2 cuartos, baño lujo, cocina, servicios criados. Informes M-2863 y F-3131. Precio único $47.00.

MUY COMODAS Y ECONOMICAS casitas. Nueva del Pilar esquina a Arroyo, cerca del Mercado Unico, sala, saleta, dos habitaciones, cocina, baño, agua abundante. Informes: Arroyo 214, altos.

SE ALQUILA. MALECON 653 2o. PI- so. Casi esq. Gervasio, 3 habitaciones y demás comodidades. Precio 35 pesos. Puede verse de 3 a 5 p. m.

EN $25.00 SE ALQUILA FRESCA Y ventilada casa, Pasaje Agustín Alvarez No. 23 o 4 moderno, compuesta de sala, saleta corrida, tres cuartos, cocina, baño, patio y demás servicios. No tiene altos. Abundante agua. Informan Aguiar 305, altos Telf. A-7830

ALTOS VIRTUDES 627 ENTRE GER- vasio y Escobar Compuestos de sala, antesala, tres cuartos, comedor, baño y cocina. Tanques para agua y motor nuevos. Las llaves en los bajos. Informes: Teléfono F-4744

SE ALQUILA MERCED No. 60, SA- la. comedor, tres cuartos, patio, baño completo y cocina. Inf. F-2890.

88 VEDADO

EDIFICIO SANTEIRO. CALLE G EN tre 25 y 27 Vedado, se alquila un apartamento compuesto de salón, dos habitaciones, closets, baño moderno, pantry, cocina, servicio de criados y dos terrazas. El precio incluye luz, gas para cocinar y refrigeración. Pue de verse a todas horas. Informes por el Teléfono F-7410.

SE ALQUILA APARTAMENTO FRES- quísimo y con agua 2o piso y casa nueva. 25 esquina Infanta, sala, salón de comer, tres cuartos, baño intercalado, cocina, pantry, servicio criados, cerca Universidad Informan 1o. izquierda Telf U-5870

EN EL NUEVO EDIFICIO DE J Y Calzada se alquila un apartamento [illegible] bitaciones y lujoso baño Informes: F-5368

ALQUILO ESPLENDIDOS ALTOS K esquina a Once Vedado con terraza, sala, saleta, hall, 6 cuartos 2 baños(comedor, garage y demás servicios Informes F-5368

SE ALQUILA CASA COMPLETA- mente amueblada, por cuatro meses muy fresca, cuarto dormitorio, dos baños, cuarto y servicio criados. Calle 4 Nro 504, altos, entre 21 y 23. Vedado.

VEDADO CALLE 11, ESQUINA A 4 Se alquila moderno piso alto, recién construído. Rericibod, sala, comedor, tres cuartos con sus closets, grandioso baño en colores, cuarto y servicio de criados. Entrada independiente para proveedores. Informes en la misma.

8 ZIMER WOHNUNC IN VEDADO, allen comfort 3 bade zimer, garage, billig zu ver mieten (english spoken) Phone M-9097 or F-8097.

E No. 655 ENTRE 27 Y 29 VEDADO con jardín, portal, vestíbulo, sala, hall, 3 cuartos grandes, uno pequeño, baño intercalado, comedor, pantry, cocina, cuarto y servicio criados.

VEDADO. BAJOS INTERIORES F 153 entre 5a. y Calzada, 2 cuartos, sala, baño, cocina, patio $18.00. Teléfono FO-1765 después de las 10 a. m.

EN $45.00 SIN ESTRENAR. DEL grupo de casas que se está construyendo en «A» entre Primera y Tercera, Vedado, se alquilan casas, de planta baja solamente y con ventanas a los cuatro costados, con garage y terraza. Propias para personas de buen gusto. Pueden vrese a todas horas. Informes Telf. F-5761 y M-3741.

VEDADO PARTE ALTA 25 ENTRE G y H No. 561 alquilo casa sala, comedor, tres cuartos, servicio intercalado y cocina No. 563 informan.

SE ALQUILAN ALTOS MODERNOS, calle 10 No. 162 entre Línea y Calzada, acera sombra, terraza cubierta, sala, 3 habitaciones, baño completo intercalado, comedor, cocina de gas, cuarto baño y servicio de criados. Informan en los bajos. F-6989.

SE ALQUILA MODERNA CASA. 27 254, Vedado, altos, sala, hall, comedor 4|4, 2 terrazas, 2 baños, cuartos criado y chauffeur, garage. Informes F-2475. Agua abundante. 70 pesos.

CALLE 23 ESQUINA 28x28. CASA acabada de construir, jardín, portal, garage, servicios, altos: sala, comedor, 4|4, 2 baños, pantry, cocina, Es una joya. Se vende o alquila. Informan en la misma.

CALLE 25 No. 709, ALTOS ENTRE D y E Vedado, lujosa fresca, agua abundante, sala, comedor, cuatro cuartos, 4 cuartos de baño etc. Llave bajos, dueño Telf. FO-2372 60 pesos, se rebaja a condición.

VEDADO. SE ALQUILAN LOS MO- dernos bajos, calle 2 No. 208 moderno entre 9 y 11, acera brisa, 5 cuartos y 2 baños con garage. Informan Teléfono F-6323 y F-3919. Las llaves en la misma.

SE ALQUILAN DOS PRECIOSOS Y frescos chalets, 13 esq. a 8 No. 961 y 13 No. 953. Informan en el primero. Vedado.

SE ALQUILA HERMOSA RESIDENCIA
Calle 19 No. 1001, esquina a 10, Vedado, dos plantas. Planta baja: vestíbulo, recibidor, sala, biblioteca, comedor, pantry, cocina, garage y cuartos de criados. Planta alta: recibidor, cinco habitaciones, dos baños intercalados, cuarto de equipajes. Terrazas al frente y fondo. Informes: Cía El Iris M-1394.

ALQUILO VEDADO: 27, 251 B. ES- quina K; bonita casa amueblada, baño lujo; 3|4, refrigerador, baño y cuarto de criado; gas. Teléf. F1-6852. Verse de 3 a 6.

SE ALQUILAN LOS ALTOS 19 No. 453, entre E y F, Vedado, tienen sala, recibidor, comedor, cuatro cuartos, baño intercalado y cuarto de criados; la llave al lado No. 451.

CALLE 12 ENTRE 3a. Y 5a. VEDA- do. Regio y moderno edificio Se alquila en precio razonable. Un amplio y lujoso apartamentos con todas comodidades, propio para personas de gusto. Vea empleado en el mismo. Informes generales: Telf. I-6939.

ALQUILERES

88 VEDADO

VEDADO: SE ALQUILAN LOS AL- tos de 12 No. 354 entre 15 y 17. Sala, comedor, cinco cuartos, cuarto de criado, gran baño, cocina y pantry. Informan en los bajos.

ALQUILO VEDADO: 27 251 B. ES- jo quina K bonita casa amueblada, baño lujo, 3|4, refrigerador, baño y cuarto de criados, gas. Telf. F1-6852. Verse de 3 a 6.

SE ALQUILA COMPLETAMENTE amueblada casa de tres cuartos, sala, comedor, baño, cocina en la calle 15 entre Baños y F. Vedado, durante los meses de julio y agosto, precio razonable. Informan Telf. F-5793.

VEDADO SE ALQUILAN AMUE- blados frescos y modernos altos, tres habitaciones y demás servicios. Calle K Nro. 358 entre 19 y 21 Informes Telf F-5242

SE ALQUILA 17 Nro. 1410 ENTRE 26 y 28, bajos, nuevos: Tienen portal, sala, recibidor, 3 cuartos, baño comedor, cocina, cuarto y servicio de criados, traspatio. Llave en los altos.

89 CERRO-PALATINO

CASA EN 16 PESOS
Portal, sala, 2 cuartos, cómoda, fresca abundante agua. Prensa 253 esquina San Cristóbal, una cuadra del tranvía del Cerro, llaves en la bodega de esquina.

SE ALQUILA CASA MODERNA Y fresca, sala, dos cuartos, comedor, cocina y servicios. Precio $15.00. Paradero Cerro, Habana Park 128.

SE ALQUILA CASA MODERNA Y fresca dos cuartos, comedor, cocina y servicios. Precio $15.00. Paradero Cerro. Habana Park 128.

$35.00 SALA, RECIBIDOR 3 CUAR- tos, comedor, baño intercalado, doble servicio, cocina, patio y traspatio Prensa 265 entre San Cristóbalo y Pezuela, Cerro.

90 MARIANAO-REPARTOS

SE ALQUILA EN AMPLIACION DE Almendares, Avenida 1a. entre 10 y 11 No. 6 una casita compuesta de sala, dos cuartos, baño intercalado, agua caliente, cocina y patio. Precio $15.00. Informan en la misma y en el Telf. A-0157.

REPARTO ALMENDARES. 6 ENTRE 11 y 13 se alquila chalet de 2 plantas. Planta alta cuatro habitaciones. Planta baja: sala, saleta, servicio, comedor, cuarto criada, servicio cocina. Garage. Patio, traspatio, árboles frutales. Véase 2 a 6. Informes F1-6871.

AMUEBLADO CONFORTABLEMEN- te se alquila a persona cuidadosa un chalet en Buen Retiro», Avenida de Columbia entre Reina y Panorama. De 3 a 7 p. m. FO-7318.

AMPLIACION ALMENDARES. CHA- let nuevo Tercera Avenida 59, entre 9 y 10. Tres habitaciones, cuarto criados, lujoso baño, garage, demás comodidades. $40. FO-1004. I-6205.

SE ALQUILA CASA AMUEBLADA, en punto tranquilo. Buena Vista. Jardín, portal, sala, hall, tres habitaciones, baño, comedor, amplia cocina, terraza, patio con frutales, casita al fondo, propia criados. Calle asfaltada, guaguas pasan por la puerta, tranvía Playa una cuadra. Informan Telf. FO-2446.

MIRAMAR: CASAS Y APARTAMEN- tos, garage, limpieza de autor, luz, teléfono todo incluído; dos y tres cuartos. Quinta Avenida y O. Teléfono FO-3703. Alberto de Ayala.

CONCEPCION ENTRE GENERAL Lee y Maceo, Quemados de Marianao .$25.00, portal, sala, 2 cuartos, baño moderno y cocina. Llaves Bungalow madera, por General Lee. Informes M-2863 y F-3131.

MIRAMAR PRIMERA AVENIDA EN- tre 25 y 26, espléndida casa, gran piscina, caseta de baños, seis cuartos, [illegible] Informará Agramonte [illegible]

91 JESUS DEL MONTE-VIBORA

ALQUILO $25 FELIPE POEY 259. entre Milagros y Santa Catalina, portal, sala, comedor, 3 cuartos, baño. Informan I-4285

DIEZ OCTUBRE 515 ALTOS A DOS cuadras de la Parroquia terraza, sala cuatro amplias y ventiladas habitaciones lujoso baño intercalado, comedor etc. cuarto servicio criados; verse de 9 a 11 U-1428.

SE ALQUILA O SE VENDE LA CA- sa 10 de Octubre Nro. 1503 entre Gertrudis y Josefina, Víbora, Verla: de 2 a 5.

SE ALQUILAN UNOS PRECIOSOS altos en Francisco Polanco, (antes Madrid), casi esquina a Calzada de Jesús del Monte. Sala, recibidor, bellamente decorados, cuatro habitaciones, dos baños, elegante comedor. Precio 33 pesos. Informan en el teléfono M-2767. La llave en los bajos.

SE ALQUILA, ALTOS SAN MARIA- no 18, entre 10 de Octubre y San Buenaventura, Víbora. Sala, 3 cuartos, baño, cocina, salón de comer. Se puede ver de ocho a 12.

SAN ANASTASIO 703, VIBORA. MO- derna, cerca de la Calzada, dos cuartos, comedor, sala, baño, agua abundante. Quince pesos. Informes misma y en Santa Catalina 64.

SE ALQUILAN BAJOS, SALA, SA- leta, tres cuartos, comedor, baño, servicios de criados. Treinta pesos. Verla de 9 a 12 y 12 a 6. San Francisco No. 208.

SE ALQUILA LA CASA DE MANGOS No. 10 bajos entre M. de la Torre y 10 de Octubre con sala, dos cuartos baño y cocina. La llave en la misma.

GERTRUDIS 5 Y 7 ENTRE 10 DE Octubre y Agustina, portal, sala, recibidor, tres habitaciones, comedor, baño, cocina, patio y servicios criados. Una habitación en los altos. Llave en 10 Octubre 1468. M-6917.

ALQUILAN HERMOSOS ALTOS, 10 de Octubre 516, terraza, sala, saleta, 3 cuartos, uno más en la azotea, servicio de criados. Informan F-3649. Verlos de 3 a 6 p. m.

SAN ANASTASIO 103, VIBORA, MO- derna, cerca de la calzada, dos cuartos, comedor, de sala, baño agua abundante, quince pesos. Informes misma y en Santa Catalina 64.

ALQUILO MI CASA COMPLETAMEN te amueblada. Tiene radio, refrigerador etc. situada en el mejor lugar de la Víbora. Informan Telf. I-3533.

ALQUILO AVE. 10 DE OCTUBRE Nro 401 (altos) esquina Luyanó, casa fresca con sala, comedor, cuatro habitaciones, servicios completos, llaves en los altos. Informes M-3198

SE ALQUILA LA CASA CALZADA de Jesús del Monte No. 514, compuesta de sala, saleta y recibidor, seis cuartos, baño intercalado y dos cuartos de criados, patio y traspatio. Precio $50. Telf. A-9958 (1o. piso) Sr. Gómez.

92 SANTOS SUAREZ-MEN[illegible]

ALQUILO $30.00. SANTOS SUAREZ calle Pasaje Oeste No. 10, entre General Lee y Lacret, casa moderna portal, sala, cuatro cuartos, comedor, cocina, dos baños completos patio. Verse 2 a 7.

SANTOS SUAREZ. SE ALQUILA LA moderna y pequeña casa, sita en San Bernardino No. 32, casi esquina a Flores, la llave en la misma. Informan F-2078.

SANTA EMILIA Y DOLORES ESQUI- na fraile alquilo altos modernos 3 cuartos, baño completo. Llave en la bodega.

ALQUILO CASA $23 SANTOS SUA- rez portal, sala, 3 habitaciones, baño intercalado, comedor, cocina, patio. Calle Sola No. 168 entre Libertad y Pasaje. I-6308 Figueroa.

93 LUYANO

CALZADA LUYANO No. 103, CER- ca esquina Toyo, alto espacioso. Sala, comedor, cuatro habitaciones, baño, siempre agua. $28. Llave bajos. Dueño M No. 104, Vedado. Esquina 13. F-4065.

LUYANO. JUAN ABREU 569 POR- tal. sala dos habitaciones, patio, comedor, cocina y baño traspatio, llave al lado. Informa Patricio Obregón, Luz 211, Habana.

ALQUILERES

95 ARROYO APOLO-CALABAZAR

SE ALQUILA EN EL REPARTO PA- rraga, calle María Luisa y Estela, casa moderna y acabada de fabricar, compuesta de sala, tres cuartos, baño, comedor, cocina y patio. La llave al lado. Hay gran comodidad de guaguas, la ruta dos.

97 GUANABACOA, REGLA Y CASA BLANCA

GUANABACOA ALQUILO CASA SA- la, comedor, servicios, 4 cuartos, idem criados cielos rasos, garage mucho terreno donde hay fabricada una nave con todos sus servicios, servicio de guaguas a la puerta. Telf XO-1633

98 ALQUILERES VARIOS

SAN MIGUEL DE LOS BAÑOS CA- sa Paco Ruz, la más fresca, calle Lanuza, 5 portales, 2 baños, intercalados, idem de criados, toda amueblada, mejor situada, acera brisa, para la temporada I-2116

SE ALQUILA CASA MADERA EN Playa Cuba 2 cuartos sala, comedor, cocina, A-9092

VARADERO SE ALQUILA HERMO- sa residencia frente a la playa Norte. Informes apartado 1052 Habana.

PLAYA SANTA FE HABITACIONES o departamentos con toda asistencia a precios mdicos. Solo a personas decentes, el mejor punto de la playa, por días, semanas ó meses, según desee. Casa Miguel Andrés, Primera 66, informan Reina 202, altos esquina a San Nicolás, Habana.

SE ALQUILA QUINTA RECREO EN la Carretera de San Miguel del Padrón 53. Casa amplia, 3 cuartos, cuarto de criados, baño intrecalado. Sala, recibidor, comedor, cocina. portal y jardín, garage, cuarto de chofer, algibe y pozo. Arboles frutales de varias clases, tiene cocos. Lo mismo por temporada que permanente. Informan en el Telf X-1213 o X-1312 de 3 p. m. a 10 p. m. Jesús Fraga.

SE SOLICITAN

99 SOLICITUD DE ALQUILERES

AMPLIO LOCAL —SE DESEA UN local de esquina para establecimiento de no menos de 800 metros, en Neptuno, San Rafael, Galiano, Belascoaín e Infanta. Diríjanse haciendo ofertas al apartado 1052

SRTA. PROFESORA DESEA HABITA- ción ventilada con baño privado en casa familia honorable. Cambio referencias. Escribir dando precios y detalles. Preferible Carlos III, cerca Belascoaín. Apartado 2124.

SOLICITO EN EL VEDADO, CASA de planta baja, fresca y clara, en buen punto; que tenga cuatro o cinco habitaciones y dos baños modernos. Para tratar, llame al teléfono M-2586, de 9 a 12, o de 3 a 4.

102 AGENCIAS-COLOCACIONES

«LA ORIENTAL» U-5388
San Rafael y Gervasio. Servimos personal de hombres y mujeres blancas, de color de todas nacionalidades, buenos choferes, cocineros, ayudantes, de cocina, criadas, cocineras, manejadoras, mensajeros, sirvientes a Clínicas: U-5388

«LA HABANERA» U-1880
Neptuno y Espada. Tenemos numeroso personal de hombres, mujeres, de color y blancas, extranjeros, del país, cocineras, criadas, manejadoras, mensajeros, choferes buenos, cocineros, lavanderas, U-1880

AGENCIA «RESIDENCIAL» [illegible] Personal para oficinas, comercio, industrias, hospitales etc. Abierto todos los días. San Lázaro No. 220.

AGENCIA BEERS
No deje para mañana lo que debe hacer hoy. Pida de esta acreditada agencia las criadas que usted necesite o el empleado de confianza para su oficina. Otros lo han hecho más de una vez. ¿Por qué no lo hace usted? 54 Plaza de la Catedral M-7730 (hace 33 años).

AGENCIA DE CONTRATACION.— F-2524 La Americana, 23 Nro. 407 esquina J. Servicio doméstico del país y extranjero; criadas, cocineras, criados, croferes, dependientes, cocineros, cocineras, pinches, lavanderas y repartidores cantinas.

AGENCIA DE CONTRATACION.— M-1149 La Comercial, Aguila 759 esquina Monte, Servicio doméstico del país y extranjero, criadas, cocineras, criados, chofferes, camareros, dependientes, cocineros, fregadores, pinches y repartidores cantinas.

BOLSA DE CONTRATACION
Servidumbre fina. Cuba No. 209. M-6961, M-6962, M-6963. San Lázaro No. 320 A-7465. Calle 19 No. 1054; F-7072. Neptuno No. 804; teléfono: U-6337, F1-7471.

LA MATANCERA: A-7740
Servimos para cualquier parte de la Habana y repartos servidumbre de ambos sexos del país y extranjeros con referencias, servicio rápido. Sol 465 entre Egido y Villegas.

«LA EUROPA»: A-6515, LA NUEVA agencia se abre en calle Rastro número 110 esquina Monte, para hombres y mujeres del país y extranjeros, criadas, criados, cocineros, cocineras, choferes, pinches, camareros, dependientes, fregadores, lavanderas, mensajeros, serenos, jardineros.

«LA OTILIA», DOMESTIC EMPLOP- ment Agency. Señora: cuando usted necesite criado, criada, cocinero, cocinera, manejadora, chofer, lavandera, jardinero, mensajero, nurse house-keeper, etc. Calle K No. 361, entre 19 y 21. Telf. F-4806.

03 CRIADAS-CRIADOS

SE SOLICITA BUENA CRIADA DE manos para corta familia. Tamzién buena cocinera con referencias. Informan Neptuno 804 esq. Marqués González.

SOLICITASE JOVEN BLANCA, BUE- na presencia, soltera, formal, trato fino, seria y amante de los quehaceres de la casa, dormir colocación; necesita referencias; sueldo convencional. Si no reune las condiciones referidas, se agradece no molestar. Informes A-8692 de 8 a 12 p. m.

SOLICITO UNA CRIADA EN 4 No. 154 bajos entre Calzada y Línea Vedado, que sea trabajadora con referencias. Sueldo diez pesos.

SOLICITO CRIADA PARA COCINAR y limpiar blanca que duerma en colocación. Informan Serrano No. 370 esq. a Santos Suárez.

104 COCINERAS Y COCINEROS

SE SOLICITA UNA COCINERA QUE duerma en la colocación en Goicuría 355 Santos Suárez. Sueldo $15 y uniformes.

SE NECESITA UNA MUCHACHA PA- ra cocinar y limpiar para un matrimonio. Sueldo $12.00 Calle 14 No. 257 altos, entre 17 y 19 Vedado.

SE SOLICITA BUENA COCINERA para cocinar sólo, a corta familia. También una criada de mano con referencias. Informan Calle 19 No. 1054 esq. 12 Vedado.

SOLICITO UNA COCINERA DE ME- diana edad con referencias de donde haya cocinado y que duerme en la casa sueldo $12.00 27 Nro. 753 entre A y Paseo teléfono F-2961

SE SOLICITA UNA BUENA COCINE- ra para cocinar solamente o para cocinar y limpiar. También una criada de manos. San Lázaro 320 esq. Galiano.

SE SOLICITA UNA MUCHACHA blanca para cocinar que no sea muy joven. Tiene que ir a la playa con la familia. Sueldo 8 pesos. Aguacate 12. 2o. Piso.

SE SOLICITAN

105 MANEJADORAS

SOLICITO PARA MANEJAR NIÑO de un año, jovencita que duerma en la casa. Sueldo $5.00 y uniformes A entre 17 y 19, Vedado, casa de Campa. Teléfono F-3802.

OPERARIOS-APRENDICES

BORDADORAS A MAQUINA SE NE- cesitan varias. No presentarse si no es buena y rápida. Hermanas Vega. San Rafael 361.

114 AGENTES-VENDEDORES

SOLICITO PERSONA EXPERIMEN- tada en la venta de harina de importación para las provincias de Habana y Pinar del Río. J. Martínez Cuba 316. Telf. M-9113 8 a 12 a.m.

SOLICITO 2 VENDEDORES DE IM- presos que conozcan el giro y tengan relaciones comerciales. Se da sueldo y comisión. Informes imprenta Tejadillo 20 entre Cuba y San Ignacio.

SOLICITO JOVENES AMBOS SEXOS para vender artículos demanda constante a plazos. Pago sueldo y comisión. Presentarse de 8 a 9 a. m. en Consulado 217 bajos frente cine Verdun.

SE SOLICITAN AGENTES DE AM- bos sexos, con referencias. Presentarse en las oficinas de Cuban Service Co. Inc., Cerro 1573, altos, horas laborables.

SE SOLICITAN PERSONAS ACTI- vas, con buenas referencias, para ganar de $2.00 a $4.00. Qualy Goods Store, Obrapía núm. 357, bajos.

PERSONAS DE AMBOS SEXOS EN toda la República que quieran trabajar a sueldo o comisión deben visitar la Compañía «El Sol de Cuba», Manzana de Gómez 247, 248, 8 a 12 a. m. 2 a 5 p.m.

ESTA UD. SIN TRABAJO? ESCRI- ba o visite rápidamente a Du Pont San Rafael y Lucena, Habana, pues podemos proporcionarle un buen empleo con buena remuneración.

115 OFICINISTAS

TYPIST BECOME STENOGRAPHERS earn spanich-english Gregg, shorthand, go your house if desired. Profesor graduated from Gregg College New York. Also dictation classes. Reasonable prices. Phone F1-6282.

116 SOCIOS

NEGOCIO DE GARATIA SE SOLICI- ta socio para negocio próspero y serio. Informa Suárez, centro Mercantil, Monte 561 9 a 9 a.m. 2 a 4 p.m. Teléfono M-9417

117 SOLICITUDES VARIAS

EN CASA DE FAMILIA SE OFRECE una cantina para dos o tres personas, comida muy sana, no es tren de cantina. X-1946

SOLICITANSE MUCHACHAS EXPER- tas en envolver jabones de tocador y baño. Patria 153 Cerro de 9 a 11 am.

SOLICITANSE CINCO MUCHACHAS de buena presencia para ponerles el cabello rubio completamente gratis, con el nuevo producto Triple Extracto «Cha-cri-lá». Patria 143 Cerro de 10 a 11 a. m.

SOLICITO PELETERO DISPONGA de algún capital para cederle departamento peletería para caballeros con vidriera a la calle. Condiciones ventajosas. Camisería y Peletería The Biltmore Shop. Obispo 312. A-9929.

SOLICITO MATRIMONIO PARA EN- cargado de casas de inquilinato. Doy sueldo y habitación. Exijo fianza efectivo para responder a cobros. Padrón. Hotel Rejis, Prado y Colón.

SE OFRECEN

[illegible]DAS-CRIADOS

SE OF[illegible] de mano o manejadora, tiene buenas referencias. Informes X-2298 Elena.

DESEA COLOCARSE UNA MUCHA- cha blanca lo mismo para criada de mano como para cocinar y limpiar, pues sabe hacer de todo y lleva tiempo en el servicio doméstico, tiene muy buenas referencias. Informes Telf. FO-2767

SE OFRECE MUCHACHA ESPAÑO- la de criada de mano o de cuarto, sabe lavar y planchar, tiene referencias, no menos de 15 pesos, teléfono M-6602 de 9 a 11-|2 y de 1 a 6

SE OFRECE UN BUEN CRIADO DE banos muy práctico en todo el servicio doméstico, le gusta cumplir con su deber, tiene quien responda por su conducta. Para más informes: teléfono A-0881

JOVEN ESPAÑOL SE OFRECE PA- ra sirviente o criado de manos práctico en todo lo que requiere un servicio fino, sabe hacer coteles de todas clases, referencias las que quiera; no menos de $25.00. Telf M-4213

SE OFRECE UN CRIADO DE MANO para casa particular u oficina o portero. Tiene referencias, sueldo convencional. Telf I-3397

DESEA COLOCARSE UNA ESPAÑO- la de moralidad para cuartos y sabe coser y atender ropa fino o niños, tengo recomendaciones o sea para un matrimonio solo. Telf FO-2727

JOVEN JAPONES DESEA COLOCAR se criado de mano con magníficas referencias y muy fino y muy práctico en el servicio doméstico, llame al A-9814

DESEA COLOCARSE SEÑORA ES- pañola para criada de mano enfrente de Edeina, duermo fuera, F-2036, 21 y 4 altos carnicería.

SE DESEA COLOCAR UNO MUCHA- cha del interior para criada de cuartos o comedor, tiene referencias, no le importa salir fuera. Teléfono F-6018

DESEA COLOCARSE UN CRIADO de manos español con magníficas referencias de casas que trabajó y práctica en el servicio doméstico; para más informes llame al M-2627

SE COLOCA ESPAÑOLA PARA CO- cinar y limpiar o criada de mano, lleva tiempo en el país y sabe cumplir con su obligación. Informes en Pocito 56, altos, entre Santiago y Belascoaín, preguntar por la encargada. Va a repartos.

SE DESEA COLOCAR UNA MUCHA- cha española de criada de cuartos o de comedor o también de manejadora está práctica en el servicio, tiene suficientes garantía de las casas donde ha trabajado. No se coloca menos de 15 pesos. U-6826

SE OFRECE MUY BUEN CRIADO DE mano español, práctico en todo lo que requiere un buen servicio, es formal y trabajador, cualidades finas, con muy buenas referencias. Teléfono A-9854.

SE OFRECE SIRVIENTA ESPAÑOLA de mediana edad para comedor o manejadora persona seria y de toda confianza. Telf. F-2549. De $20 en adelante, sé planchar ropa fina de señora.

SE OFRECE BUENA CRIADA DE mano, sabe servir mesa y tiene buenas referencias. Informan F-7072.

SE OFRECE UNA CRIADA PARA cuartos o comedor, práctica, duerme en la colocación o fuera según trato. Salgo a los repartos. Tengo buenas referencias. Informes F-2524.

SE OFRECE CRIADA PARA CUAR- tos o comedor práctica en todo servicio doméstico, duermo en la colocación o fuera según trato, tengo buenas referencias. Informes M-1149.

SE DESEA COLOCAR UNA MUCHA- cha española para criada de mano. Tiene referencias. U-7723.

JOVEN DE COLOR DESENTE, CUM- plidor y formal en su trabajo, ofrécese de criado de manos, jardinero o trabajo general, posee magnífica referencia y no tiene pretensiones. Telf FO-1077.

DESEA COLOCARSE UNA JOVEN española para cuartos y coser o comedor, tiene muy buenas referencias de casas conocidas. Telf. F-3434.

DESEA COLOCARSE UNA JOVEN para criada de mano, cocinar o manejadora. Llamar al teléfono A-0230, preguntar por María Rodríguez.

SE OFRECEN

118 CRIADAS-CRIADOS

DESEA COLOCARSE UNA JOVEN inglesa de criada de mano o manejadora. Llame al teléfono M-1950.

SE DESEA COLOCAR UNA ESPA- ñola de mediana edad para criada de mano o para una cocina sencilla, en casa de corta familia y de moralidad. Duerme o nó en la colocación. Informes X-2791.

SE OFRECE UN JOVEN DE COLOR del campo, para cualquier trabajo. X-2331.

DESEAN COLOCARSE DOS ESPA- ñolas juntas o separadas, una de criada de manos y otra de cuartos o manejar un niño de meses. Informan en el teléfono: X-1289.

SE OFRECE UNA MUCHACHA DE- cente, desea casa honorable, para cuidar niños o limpiar. Llamar al teléfono I-7378 a Rosario Hernández, Cisneros 21 Reparto Lira, Mantilla.

SE DESEA COLOCAR UN CRIADO de manos español, 29 años de edad, tiene buenas referencias. No importa ir a playas y fincas, sabe servir mesa a la rusa y planchar trajes de caballero. F-6294.

UN JOVEN BUENA PRESENCIA, con buenas referencias, desea trabajar en casa de familia para el comedor u otros quehaceres. Monte 309. Llame A-3733.

SE OFRECE UNA JOVEN DE COLOR para criada de mano o manejadora, tiene referencias, va a la playa o al campo. Informes F-6231.

SE DESEA COLOCAR UNA JOVEN de color para criada de mano o de cuarto, tiene buena referencia. Lava y plancha ropa fina, sale a los repartos. Menos 15 pesos no se coloca. Preguntar por Lucía. Tel. F-6242.

DESEA COLOCARSE UNA SEÑORA española para la limpieza, entiende de algo de cocina, tiene referencias, no duerme en la colocación. Para informar calle 17 No. 455, entre Baños y F.

CRIADO ESPAÑOL DE BUENA PRE- sencia, muy práctico en todo servicio fino, con 10 años de experiencia, formal y trabajador, con referencias de casas conocidas, es solo y sale a donde sea necesario. Telf. M-2300.

SE DESEA COLOCAR UNA BUENA criada para cuarto o comedor. Cocina y limpia a corta familia. Con referencia. F-3164.

DESEA COLOCARSE JOVEN ESPA- ñola para comedor o limpieza, es fina y seria. Tiene referencias. Teléfono M-5404.

DESEA COLOCARSE UNA MUCHA- cha española de mediana edad para comedor o cuarto, tiene buenas referencias, sabe cumplir con su obligación. Teléfono M-3437.

SE OFRECE JOVEN ESPAÑOLA PA- ra criada de mano o servicio de matrimonio, es fina y tiene referencias. Sol No. 312. Telf. A5-1831.

SE OFRECE JOVEN ESPAÑOLA PA ra criada de mano sabe trabajar y cumplir con su obligación, es limpia y fina. Informan M-6961.

119 COCINERAS-COCINEROS

SE DESEA COLOCAR ESPAÑOLA para cocinar y ayudar a la limpieza o para todo servicio a corta familia; no menos de 15 pesos, duerme en la colocasión informan Telf. X-2106

SE OFRECE JOVEN CHINO EXPER to cocinero y repostero, sabe cocinar a la criolla española y americana y francesa con buenas referencias desea colocarse cubana y americana informan San Nicolás 417 altos teléfono: M-5236 por Francisco Ley.

PARA CORTA FAMILIA SE OFRE- ce cocinera española de mediana edad, sabe variar, disponer y hacer variados dulces. Va a playas y repartos. tiene referencias. Teléfono: FO-4093

SE OFRECE MUCHACHA DE COLOR para cocinera es repostera o para criada de mano, duerme en la colocación, postero, se ofrece casa particular. Tiene buenas referencias. Telfs. M-8429 y A-9427.

SE OFRECE BUENA COCINERA PA- ra cocinar y limpiar a corta familia. Es joven y limpia y tiene referencias. A-7465.

SE OFRECE BUENA COCINERA PA ra cocinar solo o cocinar y limpiar a corta familia. Es limpia y cumplidora, Informan U-6337.

SE OFRECE COCINERO BLANCO RE postero para casa particular o huéspedes o comercio Tengo buenas referencias. Salgo Repartos F-2524.

SE OFRECE BUENA COCINERA DE color para cocinar sólo o cocinar y ayudar cocina de todo con buena sazón, sale a los repartos y duerme en la colocación o fuera según trato, 23 407, esquina a J. F-2524.

SE OFRECE UNA COCINERA CON buena sazón, para cocinar sólo o cocinar y limpiar o ayudar tengo buenas referencias. Salgo a los repartos y duermo en la colocación o fuera según trato. M-1149.

DESEA COLOCARSE UNA MUCHA- cha española para cocinar y limpiar en casa chiquita o para corta familia. Prefiere los repartos, no menos de 15 pesos, Telf. M-4871.

SE DESA COLOCAR UN JOVEN IN- glés cocinero y repostero que cocina a la criolla y la americana y que tiene, buena referencia de la familia conocida. No le importa ir al campo Telf. F-2939.

JOVEN CHINO, EXPERTO COCINE- ro y repostero, sabe cocinar bien y cumplir con su obligación. Tiene buenas referencias de donde trabajó. Informan Tenerife No. 118, por Antonio Li. Tel, M-4711.

SE OFRECE UN COCINERO REPOS- tero, chino. Sabe cocinar muy práctico criolla, española y americana y repostería. Muy limpio. Tiene referencias de casa particular. Llamar por teléfono M-4766.

MAESTRO COCINERO SE DESEA colocar para casa de familia o particular. Tiene referencias. Teléfono M-5170.

SE OFRECE UNA MUCHACHA PA- ra cocinar y ayudar a limpiar, es muy limpia y cumplidora de su deber. Tiene buenas referencias. F-5297.

DESEA COLOCARSE UNA MUY buena cocinera, tiene referencias de las casas que trabajó. Ayuda algún otro trabajo si es preciso; duerme o nó en la colocación. Es muy limpia y trabajadora. M-3339.

SE OFRECE UN COCINERO REPOS- tero del país. Teléfono F-6037.

DESEA COLOCARSE COCINERA DE inglés, cocina de todo con perfección. Excelente repostería, tiene referencias. Teléfono I-3454.

SE OFRECE BUENA COCINERA ES- pañola sabe hacer dulces. es aseada no tiene familia que le moleste y tiene referencias. Informa M-6961.

SE DESEA COLOCAA UNA ESPA- ñola de mediana edad, sabe cocinar a la española y a la criolla. Sabe hacer platos finos. Lleva tiempo en el pas. Informan teléfono U-7084.

REGIA COCINERA DE COLOR, SA- be repostería. Desea colocarse para cocinar nada más, Informan en el U-6904.

SE DESEA COLOCAR UNA SEÑORA española para corta familia o matrimonio, sólo para cocinar y limpiar. Sabe cumplir con su obligación y tiene referencias. Deseo familia seria. Teléfono M-3217.

COCINERA ESPAÑOLA DE MEDIA- na edad para cocinar un matrimonio sólo o corta familia. Sabe sus obligaciones. Hace dulces de frutas y horno. Sin pretenciones. Duerme en el acomodo. Tiene referencias. Teléfono I-1465.

COCINERO JOVEN ESPAÑOL DE- sea colocarse en casa particular. Buenas referencias. Conoce toda clase de comidas, francesa, española, criolla; especialidad en platos fríos. Toda clase repostería y helados. M-4355.

SE OFRECE BUEN COCINERO RE- postero chino, joven; cocina criolla, española y americana; muchos años de práctica en la cocina y bien limpio con buenas referencias. Informan Teléfonos A-4028. M-4568.

SE OFRECEN

119 COCINERAS-COCINEROS

DESEA COLOCARSE UNA SRA. ES- pañola para cocinar criolla y española. Muchos años de práctica y hace postres. Tiene referencias. Teléfono: M-0219.

OFRECESE BUENA COCINERA DEL país cocina criolla y española, hace o no repostería, durmiendo fuera o colocación. Informan FO-1077.

SE OFRECE COCINERO REPOSTE- ro, para casa particular o comercio, Tiene buenas referencias. Informan Telf. M-6509 J. López.

DESEA COLOCARSE SEÑORA ES- pañola de 30 años de edad, cocinera y repostera, sabe toda clase de comidas, no es salcochadora. Lleva tiempo en el país, tiene inmejorables referencias. No duerme en la colocación. No se coloca menos de 20 pesos. U-0553.

COCINERA REPOSTERA DE 33 años desea colocarse, sabe hacer plaza, con referencias no duerme en la colocación. Telf. F-6273.

SE OFRECE UNA BUENA COCINE- ra de color con buena sazón, para cocinar sólo o cocinar y limpiar, tiene buenas referencias, sale a playa o fincas. Informes F-3141.

UNA SEÑORA DE COLOR DESEA colocarse acabada de llegar del campo en casa de familia que de buen trato. Se coloca para cocinar y ayudar en algo a la limpieza. Menos $10 a $12, no se coloca. Teléfono FO-7824.

SRA. ESPAÑOLA, SE COLOCA PARA la cocina sabe de repostería, duerme fuera. Telf. F-3698.

DESEA COLOCARSE UNA JOVEN inglesa para cocinar para corta familia u hombres solos, casa formal tiene referencias F-6206.

DESEA COLOCARSE UN COCINERO repostero español ,tiene referencias sale al campo Telf. A5-1681.

120 MANEJADORAS

SE DESEA COLOCAR UNA JOVEN del campo, limpiar o manejadora, sueldo $10. Dormir colocación. Cádiz No. 68 esquina Romay.

MANEJADORA. SE DESEA COLO- car una joven inglesa para manejar o dar clase en inglés, es cariñosa. Buenas referencias. Tel. M-5056 o San Lázaro 51, No. 6. Preguntar por Luisa.

JOVEN ESPAÑOLA FINA Y PRE- sentable con referencias conocidas, ofrécese como manejadora criada de cuartos o de manos, sabe coser. Informan FO-1077.

122 INSTITUTRIZ

SE OFRECE PARA ENSEÑAR IN- glés por horas o para cuidar un sólo niño. No importa el lugar. Sabe bien su obligación. Buenas referencias. M-5170.

123 COSTURERAS-MODISTAS

MODISTA SE OFRECE PARA TRA- bajar en casa particular, especialidad en corte y costura y bordados. Para informar, Animas 408 altos, entre Galiano y San Nicolás.

SEÑORA DEL INTERIOR MEDIANA edad se coloca para coser en casa particular se puede ver su trabajo es formal y tiene referencias Teléfono: A5-3752.

124 LAVANDERAS-LAVANDEROS

ENGLISH SPEAKING WOMAN SEEK work as laundres use to wash for diplomat, good references. F.O. 3736.

LAVANDERA BLANCA EXTRAOR- dinariamente competente, cumplidora se hace cargo ropa familia, para lavarla en su casa, lo mismo lava ropa de caballeros que de señoras, tiene referencias familia que ha trabajado. Informes Telf. M-7731.

125 CHOFERES

[illegible] que ha trabajado. Informan F-3194, calle Línea 1111 entre 14 y 16 Vedado

SE DESEA COLOCAR UN CHOFER formal con mucha práctica y buenas referencias Telf. F-6900.

DESEA COLOCARSE UN CHOFER mecánico con catorce años de experiencia. No importa que le manden otros quehaceres, conoce de criado de mano, con buenas referencias. Teléfono I-3394.

CHAUFFEUR ESPAÑOL, JOVEN desea colocarse en casa particular. Buenas referencias de familias conocidas en la sociedad. Telf FO-2904. Sueldo 30 o 35 mínimo, si no puede pagarlo, no moleste.

SE DESEA COLOCAR PARA CHOF- fer particular o comercio con buenas referencias, un buen chauffeur joven, cubano y buena presencia. Teléfono A-0560, preguntar por Eddie.

CHAUFFEUR MECANICO ESPAÑOL mediana edad, 18 años de práctica y buenas referencias, se ofrece para casa particular. No le importa viajar y al igual que de la Habana, tiene título y conoce perfectamente Buenos Aires, Madrid y las carreteras de España. Teléfono M-1048.

SE DESEA COLOCAR UN CHAUF- feur español joven, tiene buena referencia y mucha práctica y no tiene pretenciones. Teléfono M-6685.

CHOFER ESPAÑOL, DESEA COLO- cación en casa particular. Es serio y sabe cumplir su obligación pues lleva más de 20 años en el oficio. Referencias excelentes de la última casa donde prestó sus servicios. Telf. FO-3232.

AVISO IMPORTANTE
Si Ud. tiene automóvil y aprecia su vida, hágase de un chofer serio y competente, solicitándolo a la Sociedad de Beneficencia, «Motor Club de Cdba», C No. 160 Vedado. Telf. F-5315.

128 AGENTES-VENDEDORES

VENDEDOR: SE OFRECE BIEN RE- lacionado con el comercio y la industria de la Habana y del interior, a sueldo o comisión, con automóvil propio para trabajar, referencias, experiencia etc. a solicitud. P.L. Anuncios DIARIO DE LA MARINA.

129 OFICINISTAS

TAQUIGRAFO INGLES-ESPAÑOL, corresponsal. Nueve años de experiencia con buena compaña americana. Inmejorables referencias, Teléfono F-6714.

CUBAN YOUNG MAN, U.S.A. BUSI- ness College graduated, exceptionally good experience as office clerk and storekeeper of large Material Department of American Sugar Mill. Desires position with reliable firm. Excellent references. Prone A-8535, Costa. or writ Amistad 208.

CONTADOR-AUDITOR, INGLES-ES- pañol, se ofrece para llevar contabilidad sistemas y supervisión. por horas. Larga experiencia y referencias. Escribir a L. M. Clasificados DIARIO DE LA MARINA.

TAQUIGRAFA MECANOGRAFA CON buena letra y ortografía conociendo contabilidad e inglés desea colocarse teléfono I-5117

131 OFERTAS VARIAS

SEÑORA EDUCADA FINOS MODA- les, buena presencia desean encontrar familia cuidad enfermo acompañar señora de edad. Contestar por escritoo personalmente a señora Díaz, Rayo 2 Departamento 5

SE OFRECE JOVEN PRACTICO
Farmacia con experiencia en Laboratorios, inmejorables referencias, acepta cualquier trabajo. Informa Aquilino, M-9917

UNA SEÑORA DE BUENA PRESEN- cia y recomendación, se hace cargo de arreglo de ropa o zurcido en Hoteles o Clínicas o lo recibe en su casa, Condesa 106 bajos, esquina a Campanario.

SEÑORA, DESEA ENCONTRAR CA- sa para encargada. Tiene un hijo que entiende de mecánica y electricidad. Informan Tel. A-5-4731.

M.E.C.D. 2016

JUNIO 29 DE 1939 DIARIO DE LA MARINA EJEMPLAR: 5 CENTAVOS

DESDE WASHINGTON

UN EJEMPLO SIGNIFICATIVO

(Especial para el DIARIO DE LA MARINA).

El Senado, en sesión de ayer, infligió una seria derrota a la Administración que constituye un ejemplo muy significativo. En una votación de 47 contra 31, le retiró al Presidente Roosevelt la autoridad de que fué investido por el Congreso para reducir el contenido en oro del dólar, prohibiéndole, de tal manera, el hacer nuevas devaluaciones; aumentó el precio a que el Gobierno debe pagar la plata doméstica de 64.64 centavos la onza a 77.57 centavos, y prohibió la compra de plata en el extranjero.

La mayoría accidental que se formó para sacar adelante esas disposiciones no fué sino una coalición que rompió la línea de los partidos Estuvo formada por senadores de los Estados que producen plata, de demócratas de la derecha o sea de los llamados conservadores, y finalmente de republicanos.

Cada grupo de los elementos coalicionistas perseguía fines propios Los conservadores demócratas, acaudillados por el influyente senador Glass, de Virginia, autor de la ley que creó el sistema bancario vigente de la Reserva Federal, reconocida autoridad en cuestiones económicas y financieras, y crítico tenaz de muchas de las medidas del «New Deal», perseguían como principal objeto el limitar los poderes del Ejecutivo respecto de la devaluación del dólar; los senadores de los Estados con minas de plata, el aumentar el precio de esta pagado por el Tesoro americano; los senadores republicanos, el restar poderes a Roosevelt e infligirle una derrota cada vez que les es posible; y, finalmente, los tres grupos al unísono, bien hacer presión sobre México —país al cual éste sigue comprando fuertes cantidades de plata a un precio superior al del mercado— bien para el arreglo de la cuestión petrolera pendiente, o bien para hacerle sentir a los mexicanos el peso del desagrado del Congreso por la expropiación de tierras e industrias de ciudadanos de los Estados Unidos. También sobre todo el grupo coalicionista, en lo tocante a la prohibición de compra de plata extranjera, parece haber influído no poco la idea de que los Estados Unidos están siendo excesivamente maniabiertos con la política del buen vecino, sin obtener una justa correspondencia. La oposición que está encontrando en la prensa y en el Congreso la petición de Roosevelt de que se amplíe el capital del Banco de Exportación e Importación a 500 millones de pesos a fin de que pueda conceder mayores créditos a la América Latina, es otra prueba de la última tendencia a que acabo de referirme.

La formación de esta coalición circunstancial de grupos de congresistas que combinan sus esfuerzos y suman sus votos para sacar adelante medidas de interés especial para cada grupo, no es un hecho que tiene nada de nuevo ni de singular en las actividades parlamentarias. Es uno de los defectos o de las ventajas del sistema, según el criterio con que se juzguen las cosas. Durante los primeros cuatro años de la Administración de Roosevelt, la unidad de miras y la disciplina de la abrumadora mayoría democrática, bajo la indiscutida dirección de Roosevelt, no ofreció oportunidades para coaliciones del tipo mencionado, pero la situación en el Congreso y en la nación es muy distinta actualmente. La fuerza, y la fe y la confianza en Roosevelt han mermado no poco. En tales condiciones, la disciplina se ha debilitado y aflojado en las filas de la mayoría y las coaliciones como la que triunfó ayer en el Senado se han hecho posibles.

Este tipo de coaliciones es frecuente en nuestros países, en circunstancias similares, para fines políticos principalmente o para sacar adelante ventajas de carácter individual para ciertos grupos. En una nación tan inmensa como los Estados Unidos, con secciones del país de industrias, producciones agrícolas e intereses económicos tan diversos, las coaliciones se suelen hacer para beneficiar a esos intereses regionales en primer término, aparte de que el interés político y aun el meramente individual no se pierden de vista. Esta es una nación, sin duda alguna pero es, al propio tiempo, un conjunto de secciones económicas distintas. A veces, el interés económico de la nación es uno, y el de tales o cuales secciones es otro. El interés nacional, más vasto y más profundo exige tales y cuales medidas; y el interés de esta o aquella sección, medidas que están en contradicción. La Administración atiende en primer término al interés nacional, porque ella representa la nación y trata de servirle en su conjunto; pero los congresistas, particularmente los senadores, en un país tan vasto como éste, sirven de preferencia el interés de su sección, porque es su sección la que los elige y envía a Washington, y es de los electores de su sección de quienes los congresistas dependen.

Estos hechos es conveniente que se tengan en cuenta en Cuba, para comprender el peso de la influencia de los azucareros continentales en el Congreso. Contra ellos no contamos aquí sino con dos elementos opuestos: primero, la fuerza de la Administración, atenta a servir los intereses generales, a los cuales benefician las relaciones comerciales con Cuba; segundo, el interés de los que en los Estados Unidos producen artículos con mercado en Cuba. Tratar de hacer comprender a estos últimos el daño que están expuestos a recibir si el interés seccional azucarero se impone al interés nacional americano, es una de las más urgentes necesidades del momento.

DIPLOMATICUS

Junio 27, 1939.

WINSTON CHURCHILL SE MUESTRA PESIMISTA RESPECTO A LA GRAVEDAD DEL MOMENTO Y DICE QUE LA PAZ O LA GUERRA DEPENDEN DE UN HOMBRE: HITLER

CIRCULAN NOTICIAS FANTASTICAS SOBRE LA FILTRACION DE SOLDADOS ALEMANES EN LA CIUDAD LIBRE DE DANZIG

Se dice que están almacenando gran cantidad de víveres, requisando los caballos y efectuando ejercicios

A Londres han llegado noticias de que en las últimas 24 horas han entrado en Dantzig cuatro mil oficiales y soldados alemanes y que se han distribuido máscaras contra gases

VARSOVIA, junio 28. AP.) — La Ciudad Libre de Danzig reforzó hoy su policía con reclutas que noticias no confirmadas decían que son alemanes en un «cuerpo libre.»

Esta noche, mientras los polacos se disponían a defender su país, llegaban noticias a Varsovia indicando que los soldados del nuevo «Cuerpo Libre» habían estado haciendo ejercicios todo el día, asegurándose que los ejercicios consistieron principalmente en el manejo de ametralladoras y que se efectuaron fuera de la ciudad propiamente dicha, en un lugar adonde no se permitió que se acercaran los civiles.

Las informaciones que llegan a Varsovia dan cuenta también de que las autoridades de Danzig han comenzado a requisar caballos y que cerca de un millar fueron entregados hoy al «Cuerpo Libre». Asegúrase que las autoridades de Danzig han comenzado a almacenar carne en una planta de refrigeración para usarla en caso de emergencia.

A Londres han llegado noticias dando cuenta de que 4.000 oficiales y soldados alemanes habían entrado en Danzig en las últimas 24 horas, y que se habían distribuído máscaras contra los gases a la policía.

Las autoridades de la Ciudad Libre niegan la organización del Cuerpo Libre y también la supuesta filtración de alemanes, aunque no ocultan que han aumentado las fuerzas de la policía.

Los funcionarios del gobierno en Berlín dicen que las numerosas historias que han salido de Polonia acerca de la infiltración de alemanes en la organización de un Cuerpo Libre en Danzig y la importación de material de guerra no son ciertas.

«Si el gobierno polaco las hubiera creído verdad, hubiese protestado inmediatamente en Berlín, cosa que no ha hecho», agregó.

Mientras tanto, en los centros oficiales de Berlín se confirma la noticia dada en el puerto de Gdynia de que un aeroplano militar alemán fué tiroteado por los cañones polacos el lunes.

Prohiben las autoridades eclesiásticas polacas las misas en alemán, en la Alta Silesia

mente que se digan en la Alta Silesia misas en lengua alemana, debido a que desde hace algún tiempo sirven de pretexto para manifestaciones antipolacas, organizadas por los alemanes hitlerianos de la región. Ha habido ocasiones en que esas mismas manifestaciones han adoptado un carácter marcadamente anti-clerical.

El obispo Adamtki ha resuelto también que en cada parroquia se designe una comisión que fijará el número de misas en lengua alemana que se dirá, «cuando los espíritus y las pasiones se hayan calmado.»

Infracciones, según Polonia, del Pacto Danzigués

VARSOVIA, junio 28. (Havas).—La Oficina del Trabajo del Senado de Danzig ha oirdenado a los astilleros de la Ciudad Libre que despidan inmediatamente a veinte empleados polacos de ellos, alumnos de la Escuela Politécnica de Danzig, y a otros diez, que hacen sus estudios en la Escuela Marítima de Gdynia. La decisión constituye una infracción del acuerdo polaco-danzigués sobre el número de becados polaneses en las industriales navales.

Igcalmente el decreto del Senado sobre el control del comercio en la Ciudad y puerto danzigueses, está destinado a dificultar el tráfico entre Polonia y la región.

TRIESTE, Italia, junio 28. (Havas) —Las autoridades italianas descubrieron en Zara un vasto sistema para introducir . Italia tabaco de contrabando Fueron arrestados diez empleados de la línea aérea Zara-Pola-Fiume, después de que en un registro practicado por la policía en uno de los hidros de la compañía, se encontró una gran cantidad de tabaco.

PIDEN EN BUENOS AIRES EXHIBICION DE LA «FILM» «CONFESIONES DE UN ESPIA»

BUENOS AIRES, junio 28. (AP). —La comisión de Legislación Municipal de la Cámara de los Diputados ha recomendado al Presidente de la misma, que solicite de la Warners Brothers que exhiban la película «Confesiones de un espía nazi» en uno de los cinematógrafos de Buenos Aires de manera que los miembros de la Cámara puedan verla antes de discutir si se debe autorizarse o no su exhibición en la Argentina.

LOS BUQUES DE GUERRA ALEMANES VISITAN LOS PUERTOS PORTUGUESES

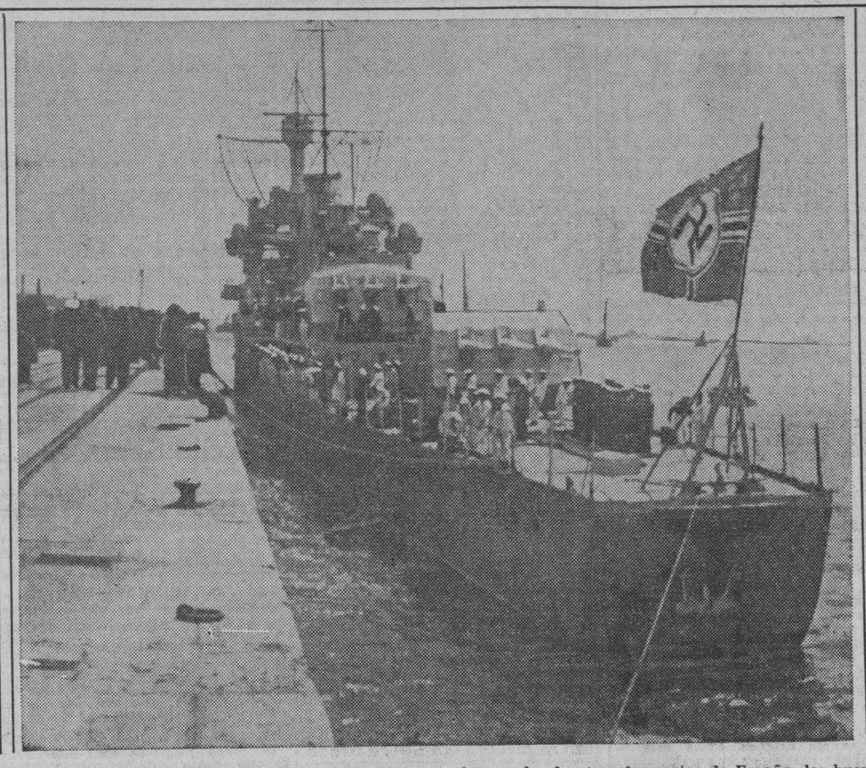

Cuando se dirigían al Mediterráneo y sus maniobras primaverales frente a las costas de España, los buques alemanes visitaron también los principales puertos portugueses. Aquí aparece el crucero «Koeln» amarrado a un muelle de Lisboa.—(Foto Acme-Editors Press).

Si Alemania agregó hiciera un sólo gesto que condujera a la guerra, la Gran Bretaña no seguiría neutral

Un periódico ruso dice que Inglaterra y Francia vacilan todavía y mantienen sus proposiciones originales; pero entre tanto no pueden defender la paz ya amenazada

LONDRES, Junio 28 (HAVAS).—El periódico Evening Standard declara hoy que en su discurso ante la Cámara francesa, «el Primer Ministro Daladier ni se mostró alarmista, ni gratuíto vaticinador de la guerra... Sus palabras no fueron resultado del pánico ni del miedo. Habló solamente para que los franceses meditasen. Sin embargo, inevitablemente han tenido un eco en este país (Inglaterra). Podemos decir que el pueblo británico está presto a aceptar lo que venga, con absoluta entereza. Afrontaremos los días que se aproximan con plena confianza en nuestra fuerza. No rechazaremos ninguna oportunidad para mantener la paz, honorablemente. Nunca seremos culpables de provocación. Y por esta misma certidumbre, sabemos que la guerra nunca es inevitable, al menos hasta que se escuche el avance de los ejércitos en marcha...»

Winston Churchill se muestra pesimista.

LONDRES, Junio 28 (HAVAS).—Hablando en el Carlton Club, Winston Churchill se mostró de acuerdo con las palabras que pronunció el Primer Ministro Daladier ante el Parlamento de París, en lo concerniente a la gravedad del momento actual. Churchill manifestó que los preparativos alemanes tienen por objeto obligar a Polonia a ceder ante la amenaza, y agregó que la paz o la guerra dependen ahora de la voluntad de un hombre: Hitler. Sin embargo, se debe tener en cuenta que ya se agotó la paciencia británica. Si el nacional-socialismo alemán hiciera un sólo gesto que conduzca a la guerra, Inglaterra no trataría de permanecer neutral.

El periódico ruso «Molot» dice que Inglaterra y Francia aún vacilan en sus negociaciones para el pacto.

MOSCU, Junio 28. (AP.)— El periódico soviético «Molot» dice hoy que «las últimas noticias de la Comisaría de Relaciones Exteriores acerca de los resultados de las negociaciones con la Gran Bretaña y Francia demuestran que los gobiernos inglés y francés todavía vacilan y mantienen sus proposiciones originales».

«Pero al mismo tiempo —agrega— no pueden defender la paz contra los ataques de los agresores. Mientras tanto, el interés de una lucha efectiva contra la agresión exige insistentemente que se venzan esas vacilaciones y se cree un frente de paz inconmovible a base de las proposiciones soviéticas».

Se cree que ya han llegado a Londres, las nuevas instrucciones para que los negociadores británicos aceleren la conclusión de un pacto de mutua ayuda, y se cree que mañana probablemente se efectuará una nueva entrevista en el Kremlin.

Se extraña la prensa berlinesa de las palabras de Daladier.

BERLIN, Junio 28 (HAVAS).— Comentando hoy el discurso de Daladier ante la Cámara de París, la prensa berlinesa vuelve a censurar a Inglaterra y su política exterior, pero adopta una actitud correcta con respecto a Francia, extrañándose ante la inquietud expresada por el jefe del Gobierno francés.

Agregados nipones de prensa, enviados a varias embajadas

Una misión anglicana ha recibido orden de desalojar un hospital en la China

TOKIO, junio 28. (Havas).—El Ministerio de Estado anunció hoy que en vista de los actuales acontecimientos y de la necesidad de hacer más fuerte el pacto anti-Komintern, ha decidido enviar nuevos agregados de Prensa, a las embajadas japonesas, en Berlín, Roma y Varsovia. Estudia también el envío de agregados de la misma clase a los centros de información internacional, que por el curso de las circunstancias ofrezcan interés especial para el Japón Desde 1923 el Gobierno nipón tiene agregados de Prensa en Londres, París y Nueva York, este último adjunto al consulado general allí.

Colocan la primera piedra de la casa italo-japonesa

TOKIO, junio 28. (Havas).—Hoy fué colocada la primera piedra de la Casa Italo-Japonesa de Tokio, en presencia de numerosas personalidades.

Ordenan a una misión anglicana que desaloje un hospital, en China

La Agencia Reuter informa que las autoridades militares japonesas han notificado a la Misión Anglicana que debe evacuar dentro de una semana el hospital que dirige en Ta-Tung, a 350 kilómetros al Oeste de Pekín, sobre la línea ferroviaria de Ping-Sui. Monseñor Morris, obispo de la Misión Anglicana, ha salido hacia Tatung para investigar lo que haya de cierto en la cuestión.

Reorganiza el Japón el Municipio de Amoy

TOKIO, junio 28. (Havas).—El día primero de julio será reorganizado el Municipio de Amoy, dividiéndosele en cinco secciones: asuntos generales, hacienda, educación, trabajo y construcciones. Desde que las tropas japonesas ocuparon la ciudad, el orden quedó completamente restablecido en ésta.

Se propone en Estados Unidos un nuevo sistema vial

El arquitecto Bel Geddes sugiere la construcción de una red de super-carreteras, que permita la circulación a 160 kilómetros por hora.—Sus ideas básicas.

Por NORMAN BEL GEDDES

(El autor de este artículo, que es uno de los más destacados arquitectos de la Unión, ha suscitado gran interés al preconizar la reforma completa del sistema de carretera. Explica aquí las ideas que le sirven de guía).

NUEVA YORK, junio de 1939.—Si el progenitor del automóvil hubiera sido el ferrocarril, como sería lógico, en lugar de serlo el caballo no habría en la actualidad ningún problema carretero.

Nadie se asombra cuando los trenes aerodinámicos corren a 200 kilómetros por hora, ni se habla de «la manía de la velocidad». Pero el automóvil, debido a su derivación accidental del coche con caballos, está considerado como un monstruo, como un dragón extraño que corre por los caminos que el hombre había construído para sus coches de tracción a sangre, lanzando gases tóxicos y causando muertes por millares.

Conviene señalar aquí que toda la vida económica y social de la nación cambió al hacerse presente el automóvil. Las pequeñas carreteras que circundaban las colinas y cruzaban los arroyos eran suficientes para el escaso tránsito de ese entonces. También cabe señalar que esas carreteras dependían para su mantenimiento y conservación de las pequeñas comunidades que atravesaban. Más tarde, cuando el automóvil vino a borrar los límites provinciales, la pequeña carretera de aldea pasó a ser algo tan anticuado e inservible como el yugo de los bueyes.

Hasta la fecha poco se ha hecho por subsanar el error cometido en los comienzos de la era automovilística. Empero, comienza a hacerse presente un nuevo punto de vista, una nueva manera de estudiar el problema que entraña el empleo de automotores en gran escala. En los días de antaño, cuando la locomotora corría por campos abiertos, atropellaba a menudo a las vacas y las mataba. De ahí que pusieran miriñaques a las locomotoras. Pero las vacas siguieron muriendo. Se pensó entonces en hacer lo que lógicamente debía hacerse, que no era otra cosa que colocar alambrados a ambos lados de la vía, e impedir así el acceso a las vacas. ¿No es hora ya de que dejemos de poner miriñaques, hablando figuradamente, a los automotores?

El concepto moderno

No hay, pues, que sentirse espeluznado ante la perspectiva de grandes velocidades ni del peligro de ir a chocar contra otros vehículos, si las cosas se hacen como deben hacerse.

Quizás algunas de las cosas que el lego considera obstáculos insalvables han sido proyectadas ya por los ingenieros. Ya hay, por ejemplo, neumáticos que no revientan. El rayo fotoeléctrico se emplea mucho y tiene diversas aplicaciones. ¿Por qué no adaptarlo al mecanismo de los automóviles? Nadie se preocupa mayormente de los aparatos automáticos que llevan los aeroplanos, los vapores y los trenes. ¿Por qué no ofrecer al automovilista la misma protección? De este modo el aumento de velocidad podría traducirse, para el que guía, en mayor comodidad y seguridad. Si la carretera se construye de acuerdo con los requisitos del tránsito que por ella circula, no tendrá más elementos peligrosos que las vías de los trenes o de los tranvías subterráneos. Pero persistir en los errores de antes equivale a multiplicar las oportunidades de que ocurran accidentes fatales.

En cuanto al «demonio de la velocidad», basta pensar en que habrá momentos en que la velocidad es factor esencial, como en caso de guerra o de otra catástrofe. La carretera que yo he ideado no es, como dicen mis críticos, un camino para que circulen todos los vehículos a 160 kilómetros por hora. La super-carretera que he propuesto tendría franjas paralelas, donde los automóviles circularían a distintas velocidades: 50, 80, 100, etc., kilómetros por hora.

En resumen, el sistema de carreteras que propongo, para reemplazar a la red anticuada que tenemos actualmente (y que tienen las otras naciones, también), se basa en los siguientes principios, resultado de cinco años de estudio constante:

La super-carretera

1. Separación completa del tránsito que circule en direcciones opuestas.

2. Separación completa del tránsito pedestre y del de vehículos.

3. Separación de las franjas longitudinales de la carretera por medios que impidan el paso de una a otra.

4. Separación completa del tránsito rápido y a gran distancia del «tránsito de maniobra», habiendo medios seguros de entrar y salir de la carretera.

5. Carreteras capaces de permitir el tránsito automotor a tres velocidades serían determinadas por los dispositivos que se vayan inventando para hacer más segura la marcha. En la super-carretera se podría viajar a 80, 100 o 160 kilómetros por hora con mayor seguridad que actualmente.

6. Las super-carreteras tendrían por fin servir a toda una región, y no solamente a un radio limitado de ciudad a ciudad. Las super-carreteras pasarían por las afueras de las grandes ciudades y zonas industriales, a las que quedarían unidas por carreteras secundarias.

7. Supresión absoluta de todos los cruces a nivel.

8. Puentes construídos en la misma forma que la carretera.

(Derechos reservados al DIARIO DE LA MARINA por North American Newspaper Alliance).

INGLATERRA HA ENVIADO A ALEMANIA PROPOSICIONES PARA LA NEGOCIACION DE UN PACTO DE LIMITACION NAVAL

Estigarribia fué recibido por el

El Jefe del Estado argentino hace el elogio del General Presidente del Paraguay

BUENOS AIRES, junio 28. (AP).—El general Estigarribia, presidente electo de Paraguay, llegó hoy a esta capital, siendo recibido en el muelle por el Presidente Ortiz y los miembros del Gabinete.

Desde el muelle se dirigió junto con el Presidente Argentino, por calles cubiertas con tropas, a un hotel, siendo aclamado por el público que se había congregado en las aceras.

El Presidente Ortiz hace en Buenos Aires el elogio del general Estigarribia

BUENOS AIRES junio 28. (Havas) Durante la recepción celebrada hoy en la Casa Rosada (palacio presidencial argentino) en honor del presidente electo del Paraguay, general Estigarribia, el presidente Ortiz manifestó, desde el balcón principal, es cuchado por el inmenso gentío estacionado frente al edificio que «el acto era un testimonio fraternal que sobrevivirá a la historia de los dos países».

—En estos momentos de incertidumbre que atraviesa el mundo—continuó diciendo el doctor Ortiz—todas las miradas se dirigen a esta parte de América, que ha dado tantas pruebas concluyentes de que sabe inspirarse en ideales de justicia y libertad. El general Estigarribia, héroe de la guerra del Chaco y ciudadano eminente, sabrá conducir al pueblo paraguayo a los más altos destinos. Y ese es el voto ferviente que formulan tanto el gobierno como los ciudadanos de la República Argentina.

La Gran Bretaña pretende primero la seguridad de que el III Reich no hará

En la nota enviada al Reich se hace constar que la actual política exterior de la Gran Bretaña no pretende, en modo alguno cercar a Alemania, como vienen diciendo en Berlín

LONDRES, Junio 28. (AP.)— La Gran Bretaña ha dicho a Alemania que desea negociar un nuevo acuerdo de limitación naval, pero ha significado al mismo tiempo qué seguridades puede ofrecer el Reich de que tal pacto no será denunciado como lo fué el de 1935.

Esto se ha hecho en una nota entregada anoche en Berlín, la cual contiene también una respuesta a las acusaciones que hace Alemania a la Gran Bretaña de «ser siempre hostil a ese país» y de tratar de crear alianzas para establecer un cerco alrededor del Reich.

La respuesta inglesa es que la Gran Bretaña puede ser hostil únicamente «si Alemania realizara un acto de agresión contra otro país» y que su reciente política ha sido simplemente la de «ayudar a las naciones pequeñas a sentirse seguras en el disfrute de su independencia».

En la nota publicada esta noche el gobierno inglés contesta a la denuncia que hizo Hitler del acuerdo de 1935 entre Alemania y la Gran Bretaña, limitando el tonelaje total alemán en relación con el inglés al treinta y cinco por ciento.

En la nota inglesa se recuerda a Alemania las palabras de Joachim von Ribbentrop, ahora ministro de Estado, quien negoció el acuerdo de 1935 cuando era Embajador y describió el pacto como un documento de carácter permanente. La Gran Bretaña señaló que el acuerdo no contenía ninguna cláusula en virtud de la cual pudiera ser denunciado por una de las partes.

Por esta razón, dice la nota, la denuncia del pacto no podía justificarse con la creencia de Alemania de que la Gran Bretaña esté tratando de cercarla o restringir el desenvolvimiento del comercio alemán.

No obstante el punto de vista de que no está justificada la denuncia del tratado, el gobierno británico hace referencia a la oferta contenida en el memorandum alemán de entrar en negociaciones «acerca de los problemas futuros» y dice que un cambio de impresiones contribuirá a aclarar la situación derivada de la acción de Alemania.

La nota agrega que si lo que el gobierno intenta es negociar otro convenio para reemplazar las provisiones terminadas, la Gran Bretaña desearía saber:

Primero: Algo acerca de los propósitos que Alemania considera apropiados a tal convenio.

Segundo: Cuándo se efectuarán las discusiones.

Tercero: Cómo se propone asegurar el gobierno alemán que la denuncia o modificación de un nuevo acuerdo se hará sólo con el consentimiento de las dos partes.

BERLIN, Junio 28 (HAVAS).— Sir Neville Henderson, embajador de Inglaterra en Berlín, estuvo hoy en el Ministerio de Estado, para hacer entrega al secretario del departamento, von Weiszaecker, una nota del Gobierno británico. Se ha sabido que se refiere a un nuevo acuerdo naval anglo-alemán, y que de paso se ratifica en ella que la política exterior inglesa no pretende, en modo alguno, cercar al Reich, como repetidamente se ha dicho en Berlín.

No dan valor a un gesto de Francia en contra de Alemania

Dicen que la prohibición de exportar hierro viejo es sólo una mera fórmula

NUEVA YORK, junio 28. (Exclusivo). La prohibición. por Francia, de las exportaciones de hierro viejo a Alemania es considerada por William H. Stoneham, corresponsal en París del «Chicago Daily News» como un gesto sin valor.

«Lo mismo llama al gesto inglés al anunciar que el ministerio de abastos «cuando comience a funcionar» podrá prohibir tales embargues.

«Esos anuncios—dice Stoneham—podrán hacer creer al inocente que Francia e Inglaterra realmente se proponen para las ventas de material que Alemania usa en sus fábricas de armas. El hecho es, sin embargo, que estos beligerantes en perspectiva se venden mutuamente cuanto pueden exportar.

«Si Francia y la Gran Bretaña deciden suspender sus ventas de hierro viejo a Alemania, será porque no tienen más material disponible.

Basta mirar las estadísticas del comercio alemán para comprender que han sido las democracias quienes han facilitado la tarea del rearme de los totalitarios.

«Lord Davies, liberal, hizo la revelación cuando dijo el 15 de junio que las ventas de hierro viejo de Inglaterra a Alemania habían subido de 4.500 toneladas en julio de 1938 a 17.000 toneladas en agosto; 21.000 en septiembre, el mes de Munich y 23 mil en diciembre. También mencionó que Francia había aumentado sus ventas de hierro en bruto de 350 toneladas en agosto de 1938 a 19 mil en septiembre y 75.000 en noviembre. Las ventas bajaron a 67.000 toneladas en marzo último, cuando el ejército alemán entró en Moravia y Bohemia.»

Goes Monteiro ha revistado la flota de los EE. Unidos

El «Dixie Clipper» salió de Port Washtington y llegó a Soupthampton el «Yankee»

LOS ANGELES, junio 28. AP.—El mayor general Aurelio de Goes Monteiro, jefe del Estado Mayor del ejército brisileño, hizo hoy una visita oficial a la flota de los Estados Unidos en la bahía de Los Angeles, y más tarde fué invitado a uno de los estudios de Hollywood.

Los honores correspondientes al jefe del Estado Mayor del Ejército de los Estados Unidos se hicieron al militar brasileño cuando llegó a bordo del barco insignia Pennsylvania, donde visitó al almirante Claude C. Bloch, comandante de la flota.

Después de la visita a la flota, fué al Ayuntamiento y más tarde almorzó con Louis B. Mayer en uno de los estudios de Hollywood.

PORTS WASHINGTON, junio 28. AP.—Los primeros pasajeros que pagan su pasaje por cruzar el Atlántico en aeroplano salieron hoy en el Dixie Clipper para Europa, esperando llegar mañana a Horta, Azores, a tiempo de tomar el desayuno.

Mientras 5,000 espectadores agitaban sus brazos y las sirenas y silbatos de los barcos sonaban estrepitosamente, el hidroplano de la Pan American se puso en marcha.

En el hidroavión partieron 22 pasajeros, algunos de los cuales tenían solicitados sus pasajes hace ocho años, y con once tripulantes.

Veinticinco minutos después de haber partido para Europa el Dixie Clipper, terminó otro vuelo trasatlántico con la llegada a Southampton del Yankee Clipper.

El Dixie Clipper permanecerá una hora en Horta siguiendo después a Lisboa, donde pasará la noche, continuando al siguiente día a Marsella.

El viaje de regreso lo comenzará el domingo próximo.

EL HEREDERO DEL TRONO DE FRANCIA, CONDE DE PARIS, EN DIO JANEIRO

RIO DE JANEIRO, junio 28. (AP) —El Conde de París, heredero presunto del trono de Francia, llegó hoy en un avión de la Cóndor procedente de Recife, donde desembarcó del vapor «Copacabana».

El Conde se ha unido a su esposa, la Princesa Isabel de Orleans y de Braganza que, desde el mes de marzo, está visitando a sus parientes en la ciudad de Petropolis.

Muerto a tiros un árabe preeminente en la Palestina y herido gravemente el guarda-espaldas que lo acompañaba

En las colinas de Nazaret fué detruído por un incendio el bosque de pinos plantado en memoria del Rey Jorge V de la Gran Bretaña, al que contribuyeron los judíos del mundo

JERUSALEN, Palestina, Junio 28 (Havas).—Hoy fué muerto a tiros en una calle de Nazaret un árabe eminente, del partido de Nachachibi. Un policía británico, que lo acompañaba como guarda-espaldas, recibió también un balazo que lo hirió gravemente, pero desde el suelo abrió fuego a su vez, matando al agresor.

En Jaffa un obrero ferroviario fué también muerto, en un atentado en plena calle.

Las fuerzas militares de la Transjordania sorprendieron a una banda armada muy numerosa, arrestando a dos de sus miembros y apoderándose de una gran cantidad de municiones. En otro combate habido en la región del Hebrón, un insurrecto árabe sucumbió, y tres de sus compañeros cayeron prisioneros.

Un campesino árabe residente en Samaria, entregó a las autoridades a un bandido árabe, al que logró capturar.

Incendiado el bosque de pinos en memoria de Jorge V, en Palestina

JERUSALEN, Palestina, Junio 28. (Havas).—Un violento incendio destruyó hoy por la tarde el bosque de pinos plantado en memoria del rey Jorge V de Inglaterra, en las colinas de Nazaret. Todas las comunidades judías del mundo entero contribuyeron a la plantación.

Castigo a un barrio de Jerusalén

JERUSALEN, Junio 28. (Havas). Las autoridades impusieron un toque de queda de 48 horas al distrito comercial de Jarusalén, en castigo por las heridas que sufrió un árabe, a manos de un joven judío, que pudo escapar gracias a la ayuda que le dieron sus hermanos de raza.

LONDRES, Junio 28. (AP).—Dos miembros del ejército republicano irlandés, uno de los cuales aseguró friamente: «estamos dispuestos a morir por la mañana por la causa que defendemos», fueron condenados a largas penas de prisión en la campaña contra los actos de terrorismo.

John Joseph Keane, de 37 años de edad, vendedor, fué condenado a diez años de prisión por poseer explosivos. Declaró en tono enérgico:

«El ejército republicano irlandés ha ordenado nuevamente que se tomen las armas. No abrigamos prejuicios contra el pueblo de Inglaterra, pero sí contra el gobierno inglés, que ha suprimido a nuestro país durante 750 años».

Joseph Malone, de 22 años, fué condenado a cinco años por colocar recientemente una bomba de gas lacrimógeno en un teatro.

Marinos italianos, objeto de grandes agasajos en Lisboa

La familia real griega ha llegado a Florencia para la boda de la Princesa Irene

LISBOA, junio 28. (Havas). —El almirante Mate Oliveira, de la armada portuguesa, obsequió a los oficiales de la escuadra italiana que se encuentra en Lisboa, con una excursión automovilística por la provincia, asistiendo a ella el almirante Riccardi, los comandantes de todas las unidades, y un grupo de oficiales portugueses. Por la noche el almirante Riccardi ofreció en el acorazado «Conte di Cavour» un banquete, al que asistieron los jefes principales de la Marina de Portugal.

El Papa Pío hizo anoche la visita tradicional a la tumba de San Pedro

CIUDAD VATICANA, junio 28. (Havas). Su Santidad el Papa Pío XII, cumpliendo la tradición pontificia, veneró esta noche la tumba de San Pedro, en vísperas del día que le consagra el calendario católico. El Papa entró en el interior de la Basílica precedido por un grupo de lacayos que portaban antorchas, y seguido por la corte y la guardia noble. El Santo Padre oró unos momentos ante el altar del Santo Sacramento, y después lo hizo ante el altar de la Confesión, que recubre la tumba del fundador de la iglesia. Enseguida el Pontífice bendijo los palios reservados a los arzobispos, y descendió a la cripta, en la que se detuvo unos instantes ante los sepulcros de sus antecesores en la Silla, Pío XI, Benedicto XV y Pío X.

De acuerdo con el ritual, la ceremonia fué estrictamente privada.

Llega la familia real griega para la boda de la princesa Irene

FLORENCIA, Italia, junio 28. (Havas).—Hoy llegaron a esta ciudad el rey Jorge II de Grecia, el príncipe heredero y las princesas Catalina y Federica, de la misma nación, para asistir a la boda del duque de Spoletto con la princesa Irene de Grecia, el próximo sábado. La ceremonia se celebrará en Florencia.

UN GRUPO DE ESPIAS HA SIDO DESCUBIERTO POR LA POLICIA DE BELGICA

LIEJA, Bélgica, Junio 28. (Havas) Se concede mucha importancia al espionaje descubierto en esta ciudad. Hay informes fidedignos de que el domingo pasado una persona, cuyo nombre no ha sido revelado, pero a la que se cree alemana, fué detenida por la policía. Sometida a un interrogatorio severo, fueron arrestados otros siete individuos, diciéndose que uno de ellos es un oficial del ejército belga, y otro su amiga íntima. No cabe la menor duda sobre las actividades del grupo, aunque en los centros oficiales se mantiene una reserva absoluta.

El nuevo proyecto de ley referente a la neutralidad halla oposición en la Cámara de Representantes de E.U.

La ley que se encuentra actualmente en vigor exige que sea embargada toda clase de implementos de guerra a los beligerantes y el Gobierno trata de que no haya embargos

WASHINGTON, Junio 28. (AP.)—Un «compromiso» limitando el embargo de la ley de neutralidad a las «armas letales», fué propuesto hoy por el representante Barton durante el debate que hubo en la Cámara acerca del proyecto del gobierno para revisar la ley de neutralidad vigente.

La ley en vigor exige el embargo de toda clase de implementos de guerra a las naciones beligerantes y el gobierno trata de que tales embargos se dejen sin efecto.

Barton, miembro de la Comisión de Relaciones Exteriores, sugirió que la nueva cláusula sobre el embargo se redacte de manera que exprese el deseo general de los americanos de «no ser copartícipes en la efusión de sangre humana».

La proposición de Barton, que fué desechada por la Comisión de Relaciones Exteriores, será presentada como enmienda esta semana al proyecto de ley sobre la neutralidad.

La oposición al proyecto durante el debate de la Cámara fué dirigida por el representante Vorys, de Ohio, miembro también de la Comisión de Relaciones Exteriores. Defendiendo la continuación del embargo de armas, dijo que la verdadera cuestión nace de una diferencia fundamental acerca de la manera de mantener la paz.

Otro republicano, el representante Wadsworth, de Nueva York, declaró que votará por el proyecto en el caso de que se elimine del mismo el artículo que autoriza al Presidente para definir las zonas de combate.

Los líders democráticos han acordado eliminar ese artículo con el fin de restar mucha oposición al proyecto.

El representante Tinkham de Massachusetts, dijo a la Cámara que si se aprueba el proyecto y llega a ser ley significará la guerra para los Estados Unidos.

Aprobado por el Congreso americano el proyecto de ley agrario.

WASHINGTON, Junio 28. (AP.)—El proyecto de ley agrario, con créditos por la suma de $1,194.498,633 ha salido aprobado del Congreso esta tarde y fué enviado al Presidente Roosevelt.

Después de más de cinco meses de informaciones públicas, disputas y luchas, el proyecto logró obtener la aprobación del Senado.

Aunque el Presidente ha criticado públicamente algunos de los aumentos que se han hecho al proyecto, los líders congresionales predicen que lo firmará. El año fiscal termina en la medianoche del viernes y muchas de las agencias federales necesitarán los fondos consignados en el proyecto.

La ley, como ha sido finalmente aprobada, tiene créditos por 350 millones de pesos más que los recomendados por el Presidente.

M.E.C.D. 2016