1 A SECCION 1

SERVICIO DE ASSOCIATED PRESS. Esta queda autorizada para usar nuestro servicio y noticias de información.

Servicio exclusivo de la agencia «Havas» y del «Herald Tribune», de New York.

DIARIO DE LA MARINA

El DIARIO DE LA MARINA es el periódico más antiguo de Cuba. Fué fundado en el año mil ochocientos treinta y dos.

Servicios especiales de España. Hilo directo con New York y recepción directa por radio de otros servicios.

1 A SECCION 1

AÑO CVII.—NUMERO 122 ACOGIDO A LA FRANQUICIA POSTAL LA HABANA, MIERCOLES, 24 DE MAYO DE 1939.—SANTOS VICENTE, AFRA Y DONACIANO TIEMPO PARA HOY: BUENO PRECIO: 5 CENTAVOS

Exigirá el Soviet a la Gran Bretaña una contestación categórica para suscribir el Pacto

TEMESE QUE PEREZCA ALGUNO DE LOS 62 TRIPULANTES DEL SUBMARINO HUNDIDO

(COLUMNA DOS)

Los congresistas y el Presidente de la República trataron de las leyes más urgentes

IMPRESIONES

Habana, 18 de Mayo de 1939.
Dr. José I. Rivero,
DIARIO DE LA MARINA.
Ciudad.

Mi querido Pepín:

Te felicito efusivamente por tus «Impresiones» de hoy. Te quedaron redondas, aunque mejor sería decir que cuadradas.

Te voy a dar una receta contra la plaga semítica.

Déjalos en paz e influye con los Poderes Públicos para que puedan volver como antes a Cuba los gallegos.

El flit contra los judíos son los gallegos.

Los nietos de Noé desplazan en todas partes, pero los gallegos los desplazan a ellos.

Los españoles fían.

Te explicaré esto.

Cuando la intervención americana, los «muchachos de la acera» manifestaban gran euforia por la llegada de los vecinos. Nuestro amigo Eslomar les decía: «Está bien, cabaleros; pero tengan en cuenta que los americanos no fían».

Este es un asunto muy serio.

Ya que lo inicias con tanto juicio, terminalo. Cuba sale mejor despachada con gallegos que con polacos, rusianos y hebreos.

Tu afectísimo,

Gabriel CAMPS.

Habana, 22 de mayo de 1939.
Dr. D. Gabriel Camps.
Ciudad.

Querido D. Gabriel:

Gracias por tu elogio, y mayores aún por tu observación. Pero yo no me atrevo a aconsejar nada a los Poderes Públicos, (nada que sea sensato, claro está), ni éstos se atreverían a llevarlo a la práctica, aun en el caso de que lo tomaran en cuenta. Por otra parte, no veo la necesidad de importar el **flit** para acabar con los mosquitos cuando es más fácil dar mano de la tela metálica.

Otrosí: yo dejo en paz a los judíos como tales judíos, pero no puedo dejarlos como elementos de aluvión que vienen a afincarse aquí un lustro después del degüello de los trabajadores españoles.

Se dicho que Cuba, rindiendo tributo a un noble sentimiento de solidaridad humana ante el dolor, debería admitir cierta cantidad de judíos; esto es, que no estaría mal que contribuyese con su parte alícuota en el reparto de hebreos flotantes y errantes del centro de Europa.

Pero no hay que olvidar que por las mismas puertas que les abramos para que entren libremente, saldrán los cubanos de nuestro país a la larga o a la corta.

Ello, tratándose de cualquier inmigración, pues vivimos una época anormal en que todo ha de aprenderse un poco anormalmente. De la vida sólo te recordaré el Talmud. No sabes que prohibe a los nietos de Abraham labrar la tierra que no es propia? ¿Acaso olvidaste que entre judíos, según el propio Talmud, no se puede prestar dinero a interés, pero sí a cualquier tipo tratándose de un gentil?

Pues con esas dos prescripciones tenemos bastantes, amén de otras muchas, para no considerar buena a la inmigración de fieles observantes de las sabias y previsoras (desde el punto de vista hebreo) tradiciones talmúdicas.

Pero yo no trato de probar ahora que los judíos inmigrantes no nos convienen, sino que no nos conviene ahora los inmigrantes, sean judíos, mahometanos o perros cristianos.

Ni nos conviene a nosotros ni a los judíos que con nosotros ya contan, pues lo que hoy es una provincia puede convertirse mañana en un pogrom poco edificante.

Esto es todo, y dejemos a los gallegos en su tierra disfrutando del sol de España, pues ya no vendrán aquí ni a tres tirones, y Dios conceda a su merced muchos años de satisfacción de sus amigos entre los que se cuenta

J. I. R.

Los Reyes ingleses llegan a Schreiber, Ontario, en Canadá

Se enteraron del accidente de la Reina Madre, viajando en el tren real azul y plata

SCHREIBER, Ontario, mayo 23. (AP).—El Rey Jorge y la Reina Isabel, que viajaban hacia el Oeste cruzando los bosques del norte de Ontario en su tren real azul y plata, se detuvieron a media tarde de que la Reina Madre María había resultado herida cerca de Londres, a causa de un accidente de automóvil.

El Rey recibió la noticia del accidente ocurrido a la autora de sus días en un boletín especial de noticias preparado por la Canadian Press que le fué presentado en Jackfish, estación carbonera a unas 20 millas al este de esta ciudad.

A la llegada a ésta, donde el tren hizo una escala de 16 minutos, el Rey dijo que las noticias que había recibido de Londres indican que las lesiones que ha recibido su augusta madre no son graves.

Aunque la noticia les había llegado una hora antes de llegar a Schreiber, el Rey y la Reina charlaron informalmente con las autoridades civiles de esta pequeña población de 1,000 habitantes que había aumentado considerablemente con forasteros de los pueblos cercanos.

El Rey la Reina recibieron a diecisiete ciudadanos y tuvieron elogios para la belleza del distrito así como para los adornos que había puesto el pueblo para recibirles. A la Reina la obsequiaron con un ramo de rosas.

La liquidación de la moratoria está entre las primeras

El pago de las Obligaciones Oro urge también. Habrá otra reunión en la finca Párraga

ESTA VEZ PARA TRATAR DE LA CONSTITUYENTE

En Palacio tuvo efecto ayer una importante reunión presidida por el Jefe del Estado coronel Laredo Bru

Se prolongó durante dos horas quince minutos y a la misma concurrieron los presidentes del Senado y la Cámara Santiago Verdeja y Marcelino Garriga, los líders parlamentarios Enrique Recio y Juan Mendieta, liberales, Carlos Saladrigas y Antonio Martínez Fraga del CND, Marino López Blanco, del PUN y los senadores Germán S. López, Aurelio Ituarte y José M. Casanova.

Al terminarse la junta el Presidente del Senado informó a los reporters que los reunidos habían cambiado impresiones acerca de la necesidad de abordar sin demora la aprobación de cierto número de leyes entre las cuales cuentan: la de liquidación de la Moratoria Hipotecaria y el pago de las Obligaciones Oro.

Estima el doctor Verdeja que teniendo en cuenta la trascendencia de ambos asuntos, serán aprobados por el Congreso antes del quince de junio.

A propósito de esto el Jefe del Estado volverá a cambiar impresiones con los legisladores asistentes a la junta de ayer.

Dijo el Presidente del Senado que los miembros de este Cuerpo tienen en su poder un memorandum solicitando su opinión respecto al pago de las obligaciones y a la liquidación hipotecaria.

Añadió que la demora en el tratamiento de esas leyes se ha debido al hecho de que sobre los comisionados encargados de dictaminarlas pesa demasiado trabajo en estos momentos, ocupados en tomar parte en otras misiones legislativas.

Dijo que el Congreso resolverá el problema hipotecario mediante una fórmula que no lastime intereses y que por el contrario satisfaga a todos.

Importante cambio de impresiones.

Según versiones recogidas en Palacio tendrá efecto en breve, en la finca Párraga, un importante cambio de impresiones entre el Presidente de la República y los representantes de los partidos de oposición.

En esta reunión —se afirma— serán tratados importantes problemas relacionados con los comicios de la Asamblea Constituyente.

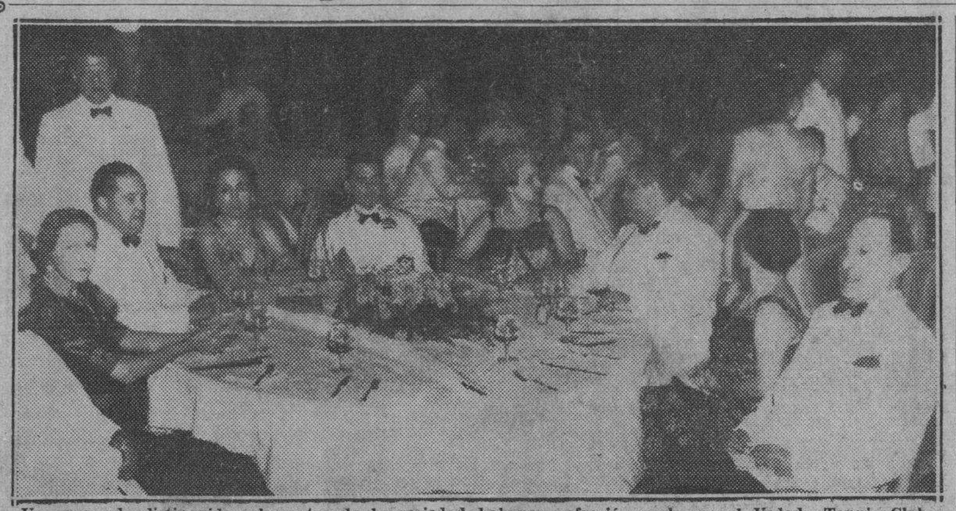

Un grupo de distinguidos elementos de la sociedad habanera ofreció anoche en el Vedado Tennis Club, una comida de despedida al Excmo. señor Emilio Edwards Bello, Ministro de Chile en Cuba. En la foto aparece el festejado rodeándole el señor Secretario de Estado y señora de Remos, la señora de Monocal, el General José Martí, el señor Salomón Maduro y otras personas que fueron a testimoniar sus simpatías al distinguido diplomático ascendido a Embajador por el Gobierno de su país.

(VEASE INFORMACION EN LA CRONICA HABANERA, PAG. SIETE)

SE PRORROGA 3 SEMANAS EL PLAZO PARA AFILIACIONES

Acordó anoche la comisión mixta congresional dictaminar a favor de que se prorrogue el comienzo del período de las afiliaciones a los partidos políticos del día 28 de mayo al 18 de junio, es decir, tres semanas.

También se manifestó a favor de la inscripción de oficio inclusive de los partidos cuyas solicitudes fueron denegadas, concediéndoles un término de tres días para que llenen todos los requisitos que se exigen y estableciendo que dichos partidos deben ir asimismo a la reorganización

A las dos de la mañana de ayer la comisión se encontraba discutiendo la fijación definitiva de la fecha para la celebración de las elecciones para delegados a la asamblea constituyente, que se encuentra señalada para el día 30 de agosto.

Los congresistas de la Mayoría propugnan la celebración de dichos comicios el día 15 de octubre y los minoritarios acceden sólo a que se prorrogue la fecha por dos semanas más y tengan lugar el día 15 de septiembre.

Al proponer la posposición de los comicios por dos meses, los congresistas mayoritarios recaban que el término para hacer movimientos en la administración pública, que vence el día 26 de los corrientes, sea prorrogado también, y a ello se oponen los minoritarios, que interesan que el término citado venza el día señalado.

A la hora del cierre de esta edición se nos informa, de celebrar el día primero de octubre los comicios para delegados a la asamblea constituyente.

Las autoridades de Estados Unidos han dejado exento de tributos al famoso Club San Carlos de Key West

Las gestiones realizadas en ese sentido por el Cónsul de Cuba y la directiva del club, fueron bien acogidas. Con el teatro que allí funciona se sostiene una escuela

Las gestiones realizadas por el Cónsul de Cuba en Key West, señor Berardo Rodríguez Valdés, juntamente con la directiva del Club «San Carlos», para eximir de contribuciones a esta patriótica institución cubana, han resultado satisfactorias.

El Cónsul, señor Rodríguez Valdés se ha dirigido en el día de ayer al Secretario de Estado, informándole del acuerdo de la Corte del Circuito del Condado de Monroe, Fla, eximiendo de tributos al club de referencia. Acompaña el funcionario consular cubano a su escrito, el que envía el Instituto patriótico y docente «San Carlos», al doctor Juan J. Remos, en relación con este particular, y que está concebido en los siguientes términos:

«10 de Mayo de 1939.

Doctor Juan J. Remos,
Hon. señor Secretario de Estado de la República de Cuba.
La Habana, Cuba.
(Por mediación del Consulado)

Honorable señor Secretario:

En relación con el escrito de esta Directiva del día 23 de Mayo de 1938, sobre las gestiones que realizábamos ante los señores Comisionados del Condado de Monroe, Florida, al objeto de que eximieran de contribuciones al edificio «San Carlos», por tener esta Directiva arrendado el Teatro, y que el producto de este arrendamiento se utilice en beneficio de las escuelas y sus alumnos exclusivamente, me honro en participar a usted que las referidas gestiones han culminado al fin en un éxito.

Así pues, señor Secretario, el edificio «San Carlos» propiedad del Estado Cubano y usufructuado por esta Directiva a nombre de la Colonia Cubana de esta ciudad, no debe en lo absoluto nada por concepto de contribuciones y por el acuerdo tomado por los señores Comisionados del Condado de Monroe, Florida, tampoco las devengará en el futuro.

Reiteramos a usted el testimonio de nuestra más alta y distinguida consideración, S. S. (Fdo.) José G. Sánchez, Presidente. (Fdo.) Rafael Fernández, Secretario.»

MUERE EN FORMA RARA UNA NIÑA EN "LOS PINOS"

El padre dice que se le cayó de los brazos. El comentario de los vecinos, es acusador

Anoche fué conducida a la Casa de Socorro de Los Pinos, por su padre, Conrado Pérez Pérez, mestizo, empleado de los Ferrocarriles de 35 años y vecino de Naranjito número 15, en aquel barrio, la niña Ramona Pérez Becerra, de 18 meses de edad, que llegó cadáver a dicho establecimiento. Reconocida por el médico de guardia, Dr. Rodríguez, le apreció varias equimosis en ambos costados y en la región abdominal y una contusión en la región frontal.

Ante el capitán Montesinos y el cabo J. Elejalde, de la Décimacuarta Estación, declaró Pérez que el próximo pasado domingo una tía de la menor, nombrada Estela Becerra vecina de la calle 14, en Buenavista, llevó a la niña a su casa y cuando la trajo algunas horas más tarde, ese mismo día, pudo observar que la niña presentaba varias equimosis en la región dorsal, sin que llegara a llevarla a presencia de un médico, por no haberle dado importancia a esas lesiones.

Agregó que la menor venía enferma desde hacía días y anoche encontrándose solo con ella, comenzó a arrojar y le dieron unas fatigas por lo que la agitó al aire repetidas veces, y en una de ellas se le resbaló de la mano y cayó al pavimento produciéndose la lesión que presenta en la frente. Como a consecuencia del golpe recibido la niña perdió el conocimiento, la condujo al Centro de Socorro, donde llegó cadáver.

Ante la Policía compareció también Isabel Becerra Hernández, de 27 años, y madre de la menor. Expuso que se hallaba en su trabajo en esta capital, cuando fué avisada del hecho, desconociendo cómo ocurriera. Agregó que entre su marido y ella no han ocurrido desavenencias, y que Conrado le daba buen trato a la niña a presencia suya.

El capitán Montesinos hizo constar que el día 13 de enero del año en curso, compareció en la Tercera Estación la señora Evangelina Becerra Ramos, tía de la menor, vecina de Animas 556, denunciando a Conrado de maltrato de obra a la niña, a la que, según expuso la denunciante, quería hacer desaparecer. De esta denuncia se dió cuenta en su oportunidad al Juzgado correspondiente.

Entre los vecinos cercanos al lugar del hecho y entre el público que acudió a la Casa de Socorro, se comentaba vivamente este suceso rumorándose que Conrado maltrataba de obra a su mujer y a la menor Ramona.

También se comentaba que la madre de la niña, Isabel Becerra, al declarar, había silenciado estos extremos, por temor a una venganza de Conrado.

Con las actuaciones iniciadas por la Policía se dió cuenta del hecho al Juez de Guardia. La Policía se encuentra practicando investigaciones a fin de aclarar la verdad de este misterioso suceso.

Confiesan que el movimiento anti rojo es mundial

El jefe de una organización de los Estados Unidos, lo declara sin ambajes ante un tribunal

WASHINGTON, mayo 23. (AP).—George E. Deatherage, comandante nacional de los Caballeros de la Camelia Blanca, cuyo juramento es análogo al que prestan los miembros de Ku Klux Klan, relató ante la comisión congresional que investiga las actividades antiamericanas, que existe un movimiento internacional contra el comunismo, dirigido por Italia y Alemania.

Se negó, sin embargo, a indicar el número de miembros de que consta su organización, dónde están situados los capítulos de la misma y quiénes son sus jefes.

Declaró también ante la comisión citada Félix McWhirter, banquero de Indianápolis, quien ha sostenido correspondencia con Campbell y recibía sus informes acerca de la revolución comunista que se estaba fraguando en este país; en cuyos documentos, según han manifestado los miembros de la comisión Dies había mucha propaganda antisemita.

Dió cuenta de cómo la comisión republicana del estado de Indiana invitó al mayor general retirado George van Horn Moseley a que hablara en un almuerzo celebrado en Indianápolis, y agregó que aunque nunca antes había visto la menor alusión a los judíos en los discursos de Moseley en el que pronunció en ese almuerzo los atacó vigorosamente.

Deatharage dijo a la Comisión que mantenía contacto con organizaciones similares a la suya que existen en los Estados Unidos, mencionando «los camisas de plata» y la «Federación anglo-sajona». Todas estas mantienen ciertas relaciones con el movimiento anticomunista que se desarrolla en el extranjero.

Hay desconfianza mutua entre los ingleses y rusos

Opina así Knickerbocker, corresponsal en Ginebra del «Journal», de Nueva York

NUEVA YORK. (Exclusivo).—La desconfianza mutua es la característica de las negociaciones entre los rusos y los ingleses, telegrafía hoy de Ginebra al «Journal» su corresponsal H. R. Knickerbocker, quien no cree en la posibilidad de que el acuerdo entre Rusia e Inglaterra llegue nunca a tomar el carácter de un pacto militar.

Dice que los oficiales franceses no creen que Inglaterra consentirá nunca en revelar sus secretos a los soviets. «Sin el intercambio de secretos, los rusos no querrán entrar en el acuerdo y Hitler se convencerá de que Inglaterra no intenta hacer algo práctico», dice.

Aclara que el ejército francés no ha cambiado secretos militares con Rusia, y que los altos jefes franceses abrigan serias sospechas de la lealtad de los oficiales del ejército rojo.

Después de explicar que la oferta de protección anglo-francesa a Polonia es de poco o ningún valor sin la ayuda rusa, dice: «Es natural que Rusia de momento no tenga ningún interés en firmar un pacto con Inglaterra, a menos que obtenga protección en las partes que no han sido garantizadas por Francia ni por Inglaterra. Esas partes son Finlandia, Estonia, Latvia y Lituania.

«A nadie sorprenderá si Rusia, consciente de que su tamaño y aislamiento le dan una ventaja en las negociaciones, continúe insistiendo en que sus condiciones sean aceptadas en totalidad. Rusia quiere una alianza militar que incluya el intercambio de secretos». Su insistencia, cree Knickerbocker, hará fracasar cualquier tentativa de llegar a un acuerdo.

CREESE QUE HALIFAX ACEPTA LAS IMPOSICIONES DE RUSIA POR LOGRAR SU COOPERACION

La presión de Francia y de Turquía en su afán de ser protegidas contra la posible agresión del «eje» obliga a que se acelere la negociación que se venía realizando

HASTA LA PRENSA GUBERNAMENTAL INGLESA PIDE QUE SE ACABE DE LLEVAR A EFECTO EL CONVENIO

LONDRES, Mayo 23 (HAVAS).—Toda posibilidad de una fórmula intermedia para la concertación de la alianza militar anglo-rusa, es decir, una transacción entre la tesis soviética y la británica, está descartada por los círculos políticos londinenses esta noche. El Gabinete del Primer Ministro Chamberlain, al reunirse mañana, miércoles, ha de contestar SI o NO a la proposición de pacto de ayuda mutua hecha por Moscú.

El pesimismo relativo de los corresponsales en Ginebra de la Prensa de Londres, se explica en los centros diplomáticos de aquí, con el hecho de que ciertos miembros de la delegación inglesa desesperan de que se encontrase una fórmula de transacción en Ginebra. Se explica igualmente que la posición de los Soviets sea mantenida con tanta firmeza, recordándose que el viernes pasado el Comité de Asuntos Extranjeros del Gobierno inglés, se declaró, en principio, partidario de la alianza con Rusia, cosa que saben perfectamente en Moscú.

También se estima en Londres que la posibilidad de una respuesta negativa, que significaría la ruptura de las negociaciones, no entra en los cálculos políticos de Inglaterra. Por otra parte, a estas horas la mayor parte de los miembros del Parlamento aceptan con más o menos entusiasmo la idea del pacto anglo-ruso, porque consideran que las circunstancias no permiten ya retroceder.

Creen en Londres que Chamberlain aceptará la alianza.

LONDRES, Mayo 23 (HAVAS).—Las últimas noticias recibidas de Ginebra, esta noche, en los centros diplomáticos de Londres, han conseguido disipar el pesimismo causado por los informes matutinos sobre el curso de las negociaciones anglo-rusas. Se considera que el Gabinete podrá aprobar mañana el resultado de las negociaciones entre el secretario de Estado Halifax y el embajador soviético Ivan Maisky, con lo cual se podrá trasmitir a Moscú antes de que el Primer Ministro salga hacia Escocia, la respuesta oficial a la última nota de Rusia. Generalmente se cree que la réplica será afirmativa. Halifax ha aceptado todas las condiciones que impone Moscú para entrar en alianza con Inglaterra.

LONDRES, Mayo 23 (AP).— Las largas negociaciones entre la Gran Bretaña y Rusia se cree esta noche que están a punto de terminar con motivo de los informes que se han recibido de París y Ginebra dando cuenta de que ya se ha llegado a un acuerdo «en principio» acerca del pacto de mutua ayuda anglo-franco-soviético.

El gabinete inglés se reunirá mañana para decidir si acepta las condiciones que impone Rusia para unirse al frente anglo-francés.

Las noticias de Ginebra y París dicen que el principal negociador de la Gran Bretaña, Vizconde Halifax ha accedido «en principio» a todas las condiciones rusas, y los observadores bien informados de esta capital creen que el gobierno británico está dispuesto también a complacer al Soviet en sus deseos.

Los funcionarios, sin embargo, se han negado a hacer predicciones acerca de cual pueda ser la decisión del Gobierno.

Aunque uno o dos miembros del gabinete siguen oponiéndose a que se concierte un pacto de gran envergadura, la mayoría de los ministros han sido persuadidos por el sentimiento público y por la presión de Francia y de Turquía de que debe llegarse al pacto anglo-ruso cualesquiera sean las condiciones.

Casi toda la prensa inglesa, con inclusión de periódicos aislacionalistas como el «Daily Express» recomiendan ahora al gobierno que ponga fin a las negociaciones que comenzaron hace dos meses mediante un rápido acuerdo antes de arriesgar la pérdida de la ayuda rusa.

Uno de los mayores obstáculos a la entrada de Inglaterra en una alianza con Rusia ha sido eliminado cuando Polonia informó al gobierno inglés que no tiene ninguna objeción que hacer al pacto de las tres potencias siempre que se haga sobre las bases que se anunciaron.

Créese que Rumania también ha adoptado la misma actitud que Polonia. Ambas potencias se habían opuesto a todo arreglo en virtud del cual las tropas soviéticas tuvieran que penetrar en su territorio sin su consentimiento.

Las reacciones polaca y rumana se darán a conocer al gobierno británico al mismo tiempo que las recomendaciones que hará el secretario Lord Halifax, quien regresa mañana por la mañana procedente de Ginebra.

El primer ministro Chamberlain partirá el jueves para Edinburgo donde será huésped de Sir John Gilmour, Alto Comisario para la Asamblea general de la Iglesia de Escocia. No se espera que regrese antes del receso del Parlamento el viernes.

Aunque el submarino "Squalus" tiene reservas de oxígeno, témese que los tripulantes de una cámara perecieran

El «pulmón» ha sido instalado para iniciar las labores de salvamento, pero se espera por un barco dotado con aparatos que harán posible poner a flote al «Squalus»

PORTSMOUTH, N. H., mayo 23. (AP).—Comienzan a abrigarse dudas acerca de que todos los sesenta oficiales y marineros que se encuentran encerrados en el submarino «Squalus», en el fondo del mar, estén vivos, y un oficial de la armada dice que se notan débiles golpes «ininteligibles» en el casco de la nave hundida.

La última comunicación directa que pudo hacerse con los tripulantes del «Squalus» parece indicar que algunos de los marineros quedaron encerrados en el compartimento que se inundó de agua.

A la puesta del sol, el teniente comandante Charles B. Momsen, inventor del «pulmón» que lleva su nombre y que sirve para realizar salvamentos en los submarinos hundidos, llegó al lugar del siniestro con ocho buzos para ver si es posible realizar un descenso al fondo antes de que llegue el buque «Falcón».

Otros trece buzos expertos de Washington llegaron en avión a Newport, Rhode Island, donde recogieron el material necesario y continuaron en automóvil hasta esta ciudad.

Roosevelt tiene confianza en que será salvada toda la dotación del submarino

WASHINGTON, mayo 23. (AP).—El presidente Roosevelt se hizo eco del optimismo de la armada americana hoy cuando dijo que tenía la más completa confianza en que los tripulantes del submarino «Squalus», que se hundió hoy, podrán ser salvados.

El jefe del Ejecutivo, que se encuentra detalladamente informado por radio, dijo a los representantes de la prensa que el comandante del «Squalus» informó que el mejor medio para poner a flote nuevamente el submarino consiste en inyectarle aire.

Los llamados pulmones, dijo Roosevelt, se usarán únicamente como último recurso debido a que es mucho más seguro extraer todo el barco a la superficie.

El almirante William D. Leahy, jefe de las operaciones, varios jefes de la armada y algunos expertos en submarinos, permanecen en esta capital y tienen el propósito de permanecer despiertos toda la noche.

Un aeroplano enviado desde esta capital lleva tanques de helio, gas que se emplea para hacer una mezcla mucho más efectiva que el aire comprimido.

Esfuerzos para el salvamento

PORTSMOUTH, N. H., mayo 23. (AP).—La armada de los Estados Unidos está realizando un dramático esfuerzo para salvar a los sesenta y dos hombres que se encuentran sepultados bajo doscientos cuarenta pies de agua a bordo del submarino «Squalus» que se halla parcialmente inundado.

Los altos jefes de la Marina de Guerra aseguran que todos los tripulantes están vivos y han manifestado que «tienen muchas probabilidades de respirar al aire libre una vez más.»

El «Squalus» yace en el fondo del océano bajo una mar en calma, a unas quince millas de este puerto, habiéndosele inundado toda la popa del barco debido a que, al sumergirse, se le olvidó a la dotación cerrar una de las válvulas vitales.

Nueve barcos de la Marina de guerra y del servicio de guardacostas fueron despachados inmediatamente para la escena del hundimiento, y ocho de los mejores buzos de la armada salieron en un avión desde Washington para ayudar al salvamento de la dotación del submarino.

El buque «Falcón», que cuenta con los elementos necesarios para salvar submarinos, no llegará al sitio donde se halla sumergida la nave hasta la madrugada.

Sugieren la forma de extraer el barco

En un mensaje desde el fondo del océano, el comandante del «Squalus», teniente O. F. Naquin, aconsejó a sus superiores poco después del mediodía que no intentaran extraer a la dotación a la superficie individualmente con los llamados «pulmones» de la armada. El mejor medio que recomendaba era que los buzos bajen y cierren la válvula que está abierta y coloquen una manguera que pueda inyectar aire en el submarino.

Poco después de haber hablado Naquin, la línea telefónica que había enviado a la superficie el «Squalus» se rompió y hora tras hora estuvo arrastrándose por el fondo antes de que se pudiera enviar un buzo.

Al anochecer dos barcos estaban anclados sobre el submarino hundido, uno de los cuales era el submarino gemelo «Sculpin» y el otro el remolcador de la armada «Wandank».

Entre los dos flota una boya amarilla, que es el único signo que indica que debajo se encuentra el sumergible hundido.

No lejos del «Sculpin» y del «Wandank» se hallan los guardacostas «Harriet E. Lane» y «Thetis», así como una lancha de 75 pies, al mismo tiempo que convergen hacia ese lugar el crucero «Brooklyn», el destroyer «Semmes», el remolcador «Iwana» y el más importante de todos, el «Falcón».

A bordo del «Falcón» se encuentran todos los aparatos más modernos para el salvamento de submarinos, incluso una campana de buzo que puede descender hasta el sitio donde se halla el submarino hundido y extraer tres y cuatro hombres a la vez.

Cómo se conoció el suceso

El «Squalus» estuvo varias horas posando sobre el fondo antes de que se supiera lo que le había ocurrido. El submarino descendió a las 8.40 de la mañana, pero una hora después todavía no había salido a la superficie y tres horas más tarde se notó en la superficie una bomba de humo roja, señal de que un submarino estaba en peligro.

El sumergible «Sculpin» vió la bomba roja. Se estableció comunicación telefónica entre los dos barcos y entonces se supo que la válvula de inducción del «Squalus» no se había cerrado cuando la nave se sumergió y a ello se debe que se anegara de agua parte del sumergible.

El almirante C. W. Cole, comandante del astillero de Portsmouth, publicó la siguiente nota:

«Creo que la dotación del submarino tiene grandes probabilidades de salvarse. No sabemos cuánta agua ha embarcado, pero la nave puede perder cuatro o cinco de los compartimentos y, con los tanques de oxígeno que tiene a bordo, mantener en condiciones al personal durante una semana.»

Otros altos jefes de la armada dicen que los tripulantes tienen a bordo una cantidad de oxígeno para casos de urgencia que durará cuarenta y ocho horas después que se haya agotado el oxígeno que lleva el submarino para la navegación ordinaria.

Un oficial dijo que a juzgar por los breves informes que se tienen el «Squalus» comenzó a embarcar agua por la válvula de inducción. Cree que todos los que se hallaban en el departamento por donde se introdujo el agua han tenido tiempo de abandonarlo y cerrar después herméticamente las puertas que lo separan de los restantes del buque.

Las posibilidades de salvamento

El teniente Naquin, del «Squalus», cree que si un buzo logra descender al fondo, le será relativamente fácil colocar una manguera en una de las válvulas de aire y obligar a salir el agua que se ha introducido en el submarino, permitiéndole de esa manera elevarse normalmente.

Además, el «Falcon» cuenta con elementos para realizar el salvamento de la dotación del submarino por medio de la campana para buzos que se ajusta a la nave hundida de tal manera que los tripulantes pueden pasar del interior del sumergible al interior de la campana sin ponerse en contacto con el agua. En caso de urgencia la campana para buzos puede salvar a ocho personas en cada viaje.

Los funcionarios de la armada descuentan las dificultades de trabajar a doscientos cuarenta pies de profundidad. Se ha ideado una mezcla de helio y oxígeno que permitió a un buzo descender más de cuatrocientos pies en la costa de Nueva Inglaterra.

El «Squalus» tiene doscientos noventa pies de eslora con una manga de veintiséis pies y 1,450 toneladas. Fué botado al agua en septiembre de 1938.

DIARIO DE LA MARINA
HABLADO
PRONTO 3 LOCUCIONES
TODOS LOS DIAS

La "Republic Steel Co" reclama siete millones y medio de dólares a Lewis, al "C.I.O." y a varios jefes gremiales

En Detroit continúa la huelga comenzada hace dos días y que ha dejado sin trabajo a unas sesenta y cinco mil personas empleadas en unas 20 plantas de automóviles

CLEVELAND, mayo 23. (AP).—Tom Girdler ha enviado a John L. Lewis una cuenta de $7,500.000 por la huelga de los metalúrgicos de 1939.

La Republic Steel Corporation que preside Girdler ha presentado una querella ante los tribunales federales contra Lewis, su Congreso de organizaciones industriales y muchos de los jefes gremiales, reclamándoles una indemnización por los daños que causaron a su industria.

Hace una semana el Congreso de organizaciones industriales de Lewis presentó una reclamación ante la Junta Nacional de Relaciones del Trabajo, pidiendo una indemnización a la Republic Steel de $7,500,000 por los salarios debidos a los obreros de acuerdo con la orden de readmisión dictada por la Junta, a lo que se opuso la empresa metalúrgica.

También se han reclamado a la Republic Steel $2,500,000 como indemnización por heridas y casos de muerte entre los obreros durante la huelga que costó 16 vidas.

Prosigue la huelga declarada en las fábricas de automóviles de Detroit

DETROIT, mayo 23. (AP).—Continúa la huelga que comenzó hace dos días y que ha dejado sin trabajo a unas 65,000 personas en cerca de una veintena de plantas de automóviles.

Ni la Briggs Manufacturing Company, siete unidades de la cual se cerraron ayer por huelga de sus empleados, ni los funcionarios de la United Automovile Workers, afiliada a la C. I. O. han cedido una pulgada de las posiciones que tomaron antes de que comenzara la huelga.

Las fábricas Briggs emplean ellas solas a 15,000 obreros. También se ha suspendido el trabajo en diez fábricas de la Chrysler Corporation con 47,000 empleados, la división Lincoln de la Ford Company con 5,000 y 250 obreros de la L. A. Young Spring & Wire Co.

Se espera la mediación del conciliador federal James F. Dewey.

Filipinas enviará 800,000 Tlndas. de refinado a EE. UU.

Recia protesta refinera en contra de la ley que altera la de independencia filipina

WASHINGTON, mayo 23. (AP). H. Beach Carpenter, asesor general de la Asociación de Refinadores de Azúcar de Caña, protestó hoy ante el presidente Tydings, de la Comisión de Territorios del Senado, contra las provisiones del proyecto de ley que modifica la ley de independencia de las Filipinas.

Una protesta análoga ha sido presentada por los representantes de los obreros de las refinerías de azúcar de caña.

Las protestas declaran que la eliminación de una definición del azúcar refinado en la ley de Filipinas permitirá a ese Archipiélago embarcar 800.000 toneladas de azúcar «turbinado» blanco a los Estados Unidos libre de derechos todos los años, bajo la clasificación de «azúcar crudo».

Esto, dicen ocasionaría una pérdida del 20 por ciento anual en los negocios de las refinerías americanas y afectaría a los salarios de 5,000 obreros.

ESTADO DEL TIEMPO

Pronóstico para hoy, miércoles

Vientos del nordeste al sudeste, principalmente, flojos a frescos. Cielos despejados y parte nublados. Algunas turbonadas, más probables después del mediodía.

Observatorio Nacional.

M.E.C.D. 2016

EL 28 DARAN COMIENZO LAS AFILIACIONES Y LOS PARTIDOS SIENTEN NECESIDAD DE PRORROGAR EL PLAZO

POLITICA y POLITICOS

LIOS

La historia de Romeo y Julieta se repite en Santa Clara, y aun se multiplica. Aquel tradicional odio entre Capuletos y Montescos, que nos parece una monstruosidad del tiempo «obscurantista» de la Edad Media, y sólo factible por tierras de «vendetta», florece en estos días de los grandes progresos y por las tierras libres de la Antilia.

Porque no otra cosa, que aquella enemiga entre familias, es la pugna existente en todas partes, pero unánimemente en Las Villas, entre bandos de un mismo partido y no por razones de ideología, como es natural, sino de predominio individual por lo que otro tiempo se llamó «Señorío», que hoy se ha transformado en «liderismo» y que no se diferencian más que en la ropa que visten los héroes de estos dramas, con notoria desventaja para los modernos; pues de un «apéame uno» vulgar, cortado en serie, a las calzas de punto, el jubón de terciopelo y la espada al cinto hay una gran distancia en belleza y gallardía.

Y también la hay, naturalmente, entre los héroes del drama shackespiriano y estos de nuestra tragedia política en Las Villas, pues en verdad no serían tan populares las estampas universalizadas de los dos mozos amantes, si se les sustituyera por el doctor Manuel Capestany y por el doctor Madrazo, aunque no parecen ellos, por ahora, muy dispuestos a fundir los odios políticos-familiares en una escena romántica, uno en su balcón y otro trepado sobre una escala, sino por el contrario, que más parecen los papás de las criaturas, irascibles e irreconciliables.

Ello es que hay Montescos y Capuletos entre todos los partidos de la República, creemos que sin excepción, por las feraces y feroces tierras villaclareñas, donde se suceden las contiendas inter-político-familiares con una regularidad de espectáculo organizado.

Esta vez ha correspondido la «función» al Partido Liberal, en cuyo seno existe un «lío» que vamos a ver si nos es posible explicar a los lectores, ya que no tenemos amenidad mayor que ofrecerles, como no sea el otro que ha dejado pendiente la Provincial del PUN en Matanzas, para que se lo resuelva la Asamblea Nacional, ya que la Comisión Mixta aún no ha producido el dictamen que esperamos con la emoción de los grandes públicos en las lidias de reses bravas, a la salida del primer cornúpeto.

Ello es que Villaclara, la liberal, tiene en su seno la división de dos grandes bandos, o sea, eso que ha dado en llamarse «tendencias»: una parte que sigue al doctor Madrazo y otra al doctor Capestany.

Hay una división manifiesta en el hecho de que el señor Capestany se ha pronunciado ortodoxo (que, como liberal, no sabríamos lo que es si no supiéramos que resulta un poquitín protestante, por no decir oposicionista) y la tendencia del señor Madrazo se mantiene del lado gubernamental. Y hay otra «tendencia», la del doctor Suárez Rivas, que siendo gubernamental, tiene pacto con el doctor Capestany.

Parece ser que el doctor Madrazo cuenta con 12 miembros del Ejecutivo Provincial; el doctor Capestany va seguido de nueve; y el doctor Suárez Rivas tiene cuatro. Y como cuatro y nueve son trece, la totalidad veinticinco, y trece no son «la mitad más uno» (porque son la mitad más medio) ni Capestany y Suárez Rivas, ni Madrazo, pueden celebrar sesión para designar los miembros de las Comisiones de Afiliación, que es de lo que se trata y discute.

Parece ser que el doctor Suárez Rivas, cordial y humano, propuso el arreglo amistoso del reparto equitativo, para el cual las matemáticas ofrecen una operación magnífica llamada «regla de tres» y que en el Comercio se denomina «prorrateo». Y cuentan que los de Madrazo aceptaban porque, así, se evitaba el funesto «copo», que no es tan albo y puro como pudieran creer los hijos de las nieves. Pero dicen que el doctor Capestany no se avino a la repartición fraterna de los comisionados para las afiliaciones y así se quedaron, sin sesión, los de Madrazo en su casa, los de Capestany en el Hotel «Santa Clara» y el doctor Suárez Rivas, con su proposición cordial y fraterna, en la calle, yendo y viniendo, llevando y trayendo, sin otros resultados que adelgazar algunas libras, porque ya es sabido lo eficaz que es el ejercicio para quemar grasas.

O sea, para decirlo claro: que el doctor Suárez Rivas quedó muy quemado, y nada más.

Y así están las cosas entre los liberales de Villa Clara; entre el doctor Capestany ortodoxo, en pugna con el doctor Madrazo gobiernista, y el doctor Suárez Rivas, que es gobiernista como Madrazo, pero está con Capestany.

En fin: líos muy enredados.

JOAQUIN ARISTIGUETA

El Rey Leopoldo, de Bélgica, y la Reina Guillermina preconizan la entente de las pequeñas potencias

El Soberano de los belgas, Leopoldo III, recibió ayer de modo cordial a la Reina de Holanda, Guillermina, [illegible] se mantiene ágil y fuerte, y se mostró encan[illegible]aje

BRUSELAS, mayo 23. (Havas).—Esta capital estuvo hoy de gala para recibir a la reina Guillermina de Holanda, en visita oficial a la nación, devolviendo la que recientemente le hizo en La Haya el rey Leopoldo. La estación ferroviaria presentaba un aspecto suntuoso cuando el tren que traía a la soberana holandesa entró en agujas. Ya estaba en el andén principal, rodeado de los miembros de la Casa Real, de los del Gobierno, y de numerosas personalidades civiles y militares, el monarca belga, que vestía uniforme de teniente general, de gala, con el Gran Collar de la Orden de Leopoldo al cuello.

La reina Guillermina, muy ágil, descendió sin ayuda de nadie de su carro, tendiendo inmediatamente la mano a Leopoldo III, que estaba a corta distancia, y diciéndole en francés: «Me siento muy feliz por verme en Bruselas»... La soberana vestía un traje crema, con capa de terciopelo azul Nattier y sombrero del mismo color. También llevaba al cuello el Gran Cordón de la Orden de Leopoldo.

Inmediatamente el rey procedió a las presentaciones de rigor, tras lo cual los dos reyes revistaron las tropas, y ocuparon el mismo automóvil descubierto, en el cual partieron hacia el palacio real, a través de calles engalanadas y en medio de las ovaciones continuas de una inmensa muchedumbre. Destacaban en ésta por su ruidosa alegría centenares de holandeses venidos en trenes especiales para tomar parte en los actos en honor de su Reina.

Ya en Palacio, se procedió a la ceremonia de presentar a Guillermina a los presidentes de las Cámaras y a los altos dignatarios de la Corte y después a la recepción del Cuerpo Diplomático.

Dividen las zonas de más influencia en el viejo mundo

Alemania e Italia realizan un Pacto determinando cuáles deberá controlar una y otra

BERLIN, mayo 23. (Havas).—Un anexo secreto al artículo sexto del pacto de alianza político-militar entre Alemania e Italia, fué firmado al mismo tiempo que éste, el lunes por la mañana. El documento se refiere a la división de las zonas de influencia en Europa. Según las indicaciones privadas, se reconoce la preponderancia italiana sobre todos los Estados con costas en el Mediterráneo. En cuanto a Hungría, se la excluye de la esfera de Italia, para incluírla en la del Reich. Se sabe igualmente que aunque Yugoeslavia queda bajo la influencia de Roma, en el sector económico Berlín se reserva tales ventajas, que contrarresta eficazmente cuanta influencia política los italianos puedan alcanzar en ese país.

La firma de la alianza italo-alemana es, según los círculos políticos berlineses, una prueba de que tanto el canciller-presidente Hitler como el Primer Ministro Mussolini tienen descontada la conclusión del convenio anglo-ruso.

Informes de fuente particular, y con confirmación posible, dicen que el Gobierno de Roma sostuvo la tesis de que era preferible, en interés de las dos Potencias del Eje, no denunciar todavía el pacto anglo-italiano, en el Mediterráneo. Elementos muy influyentes en Berlín entendían, y probablemente siguen entendiendo, que Italia debería adherirse abiertamente a la actitud adoptada por Hitler en su discurso ante el Reichstag, el 28 de mayo, al denunciar el pacto naval anglo-alemán. Según esa opinión, Mussolini habría de denunciar igualmente el convenio con Inglaterra. Mas todo indica que la tesis de Roma ha prevalecido, al menos por ahora.

Italia quiere establecer su escala aérea trasatlántica en Cabo Verde

LISBOA, mayo 23. (Havas).—El gobierno de Italia ha pedido autorización al de Portugal para utilizar Porto Praia, capital de las islas de Cabo Verde como escala de la línea aérea Roma-Montevideo. Los técnicos italianos siempre han mostrado interés en Cabo Verde, como punto intermedio entre Europa y Suramérica.

EN LA ACADEMIA NACIONAL DE ARTES Y LETRAS HABRA SOLEMNE SESION EL DIA 26

El doctor Eduardo Sánchez de Fuentes, Presidente de la Academia Nacional de Artes y Letras, nos envía atenta invitación para la sesión solemne y pública que en memoria del académico Juan Torroella Bonnin, fallecido el día 25 de mayo de 1938, tendrá lugar el viernes 26 de los corrientes, a las nueve de la noche, en el local de dicha institución, Acosta y Compostela, antiguo Colegio de Belén.

El programa para esta sesión en memoria de Juan Torroella Bonnin, es el siguiente:

I.—Himno Nacional, por la Orquesta Sinfónica de la Habana. II.—Elogio del Maestro Juan Torroella Bonnin, Presidente de la Sección de Música, fallecido, por Eduardo Sánchez de Fuentes. III.—a) Andante de la Quinta Sinfonía... Tschaikowsky. b) Preludio... Eduardo Sánchez de Fuentes, c. «Poema», para violín y orquesta op. 25... Ernest Chausson. Solista Angel Reyes, con la Orquesta Sinfónica de la Habana, dirigida por el maestro Gonzalo Roig, Secretario de la Sección de Música de la Academia y Director de la Banda Municipal de Música.

Regularán las relaciones entre la Universidad y el Hospital «Calixto García»

El decano de la facultad de Medicina se ha dirigido a los secretarios de Sanidad y Educación a fin de que sean reguladas las relaciones entre el hospital «Calixto García» y la Universidad de la Habana, de acuerdo con lo que dispone la Ley Docente.

Existe la impresión de que el reglamento no se hará esperar.

FIESTA POLIPICA

Tuvo efecto un mitin del PRC (ortodoxo) en el barrio de Villanueva, al que asistieron innumerables afiliados y simpatizadores de la organización.

Hicieron uso de la palabra los señores Guillermo Martínez Márquez, Conchita Castañedo, Lancis, Martín, Soldevilla, Prío Socarrás, Aurelio Alvarez, haciendo el resumen el doctor Luis Pérez Espinós.

EVIAN CACHAT
Exija siempre el Agua de = EVIAN-CACHAT y no se contente de pedir solamente Agua de EVIAN
Solo el Manantial CACHAT está prescrito por el Cuerpo médico francés
Rehuse toda substitución

POLITICA PINAREÑA

El Coronel Manuel Benítez González, múltiple y entusiasta siempre, actúa dentro del Partido Liberal en esta Provincia, donde con su hábil dirección se agiganta por día.

Con colaboradores tan felices y experimentados en las luchas políticas como el distinguido Presidente de la Cámara señor Marcelino Garriga; los Representantes Diego Rodríguez Díaz y el Ingeniero Santiago Pérez y los hermanos Tito y Leopoldo Calero, Panchito y Carlos Fernández Valdés; el senador Casanova, el doctor Salvador Díaz Valdés y tantos otros, el coronel Benítez hará del liberalismo una potencia electoral de primer orden dentro de la coalición socialista-progresista que integrarán los grupos mayoritarios.

La candidatura senatorial del glorioso mambí y Coronel retirado de nuestro Ejército, ha encontrado una amplia acogida entre los liberales vueltabajeros, quienes de esa manera, con el triunfo de su querido jefe, se verán bien representados en la Alta Cámara.

Con un interés grande actúa en el nacionalismo provincial el joven y dinámico legislador pinareño doctor Rogelio Regalado y Rodríguez, al lado del Senador Ferro, quien en esta nueva etapa del Partido Unión Nacionalista y a despecho de los ataques injustificados y personales, está demostrando evidentemente que ha sabido captarse amigos y realizar una política decente y provechosa a los intereses a él encomendados.

Conociendo la lucha tenaz, pero fecunda y plausible del inquieto Senador en el campo de la política pinareña, donde se ha caracterizado por sus hechos tangibles y no por las estridencias callejeras, es por lo que hombres de la estirpe revolucionaria y de las convicciones inflexibles del Dr. Regalado, se aprestan a cooperar con el conocido industrial y congresista, en la tarea ingente de reorganizar el partido y llevarlo al triunfo en los comicios que se aproximan.

La actitud del doctor Regalado es elevada y debiera servir de ejemplo para los que aspiran a llegar a las altas posiciones públicas sin realizar esfuerzo alguno.

Aunque actualmente se halla en los Estados Unidos, atendiendo a su estado de salud algo quebrantada por la intensa lucha que ha mantenido siempre en el campo de la política y de los negocios, es innegable que el Senador Ramón del Collado sigue siendo un factor determinante en las filas del CND en nuestra Provincia.

Desde la capital de los rascacielos viene dando instrucciones a sus numerosos amigos y al conjuro de su nombre se unifican intereses, se realizan trabajos tendientes a levantar el espíritu bastante decaído del cenedismo pinareño.

Donde más se destaca la actuación del prestigioso Senador y Presidente del CND, es en el término de Consolación del Norte, que esta vez obtendrá un porcentaje crecidísimo de afiliados, superando a casi todos los demás términos de la Provincia. Collado, no obstante encontrarse ausente, no es remiso a las necesidades de sus correligionarios y sus colaboradores directos en Cuba están siguiendo la línea que él les traza desde New York.

Guillermo **RODRIGUEZ.**

POLITICA VILLAREÑA

(Notas de Ramón de Jorge Veitia)

Se encuentra en esta ciudad el doctor Félix García Rodríguez, ex-director de Sanidad y Beneficencia y presidente del comité ejecutivo municipal del Partido Acción Republicana en Sancti Spíritus.

Ha venido para asistir, como lo hizo, a la reunión del ejecutivo nacional de su partido, aprovechando esta circunstancia para conferenciar con los líderes de AR.

Procedente de Santa Clara hemos saludado al señor Ramiro Cabrera, consejero provincial y político liberal de aquella circunscripción.

Se propone el señor Cabrera actuar en la próxima reorganización en Taguasco, donde tiene amigos políticos de consideración.

Ha llegado a la Habana el doctor César Pérez Bohorques, miembro del CND en Sagua la Grande.

Cambiará impresiones con los líderes del Conjunto.

Regresó a Camajuaní el señor León García, político nacionalista de la tendencia del doctor Sardá Quintero.

El señor García militaba junto a los Delegados del doctor Sainz, quienes fueron derrotados por la tendencia que orienta el doctor Sardá.

Es visita de esta ciudad el señor Julio Antonio González, ex-candidato a consejero provincial por el CND en Santa Clara.

Conferenció políticamente con destacados líderes del partido.

MENOR LESIONADO

José Iglesias, de 3 años, vecino de Gervasio número 465, fué asistido de graves contusiones por el cuerpo, que sufrió al caer en su domicilio.

MOVIMIENTO POLITICO

EL DOCTOR GRAU TRABAJA

Por haberse publicado en la prensa de la tarde que los jefes oposicionistas se habían reunido en la residencia del general Menocal y bajo su presidencia, para la redacción del documento que habían de dirigir al honorable Presidente de la República, tratamos de averiguar la exactitud de la noticia en distintas fuentes y podemos asegurar que tal reunión no ha existido, ni los jefes de las oposiciones saben de ella.

Uno de nuestros entrevistados, el doctor Ramón Grau San Martín se hallaba trabajando aún en horas de la madrugada con sus mecanógrafos en las designaciones de los comisionados para las mesas de inscripción.

Precisamente el doctor Grau nos dió la seguridad de no haberse celebrado tal reunión de los jefes de las oposiciones, puesto que él no había salido de su casa en todo el día ocupado en las tareas políticas antes dichas.

No se celebró anoche la anunciada sesión del Comité Ejecutivo nacional del Partido Liberal.

Asistieron contados delegados a la citación: Recio, Capestany, Pino, Juan de D. Abreu, Portuondo Hardy, senador Caiñas Milanés y senador Rosell.

El viernes 26 celebra su fiesta onomástica la doctora Fina Forcade de Jackson, figura distinguida de movimiento feminista en Cuba, dama que interviene en la política activa desde hace años.

Con motivo de su santo recibirá en su casa, de cuatro a siete de la tarde, a cuantos deseen saludarla, especialmente a los elementos del Partido Republicano.

La reunión del Comité Ejecutivo provincial del CND en Las Villas, que tuvo inicio el domingo 21 y terminó el lunes a las diez de la noche, se desenvolvió con animación y orden.

Las inspiraciones diversas y los intereses políticos de uno y otro grupo mantuvieron una pugna natural, habiéndose hecho las designaciones que correspondían al mencionado organismo con el mayor concierto posible de voluntades.

Para cubrir las dos vacantes producidas por delegados correspondientes a la circuscripción de Sancti Spíritus y una por Santa Clara, fueron designados los señores Gómez Gómez, actual representante; Humberto Madrigal —ambos de Sancti Spíritus—; y el doctor José Alvarez Pérez, por Santa Clara.

Un quórum de diez y nueve delegados que aumentó después de las designaciones referidas hasta veintiuno, mantuvo la sesión del Ejecutivo cenedista villareño, bajo la presidencia del Senador Carrillo.

Sólo se mantuvo pugna local en los términos de Palmira, Rodas, Cienfuegos, Fomento y Santa Clara. Los restantes términos lograron una solución inmediata y total, habiéndose reconocido el derecho de la minoría en cada caso, y en todos, quedó afirmada la unidad del Partido.

A su vez el Ejecutivo cenedista de Camagüey celebró una sesión en que se dió cumplimiento a la orden del día en su totalidad, habiéndose nombrado todo el personal que correspondía a la provincial.

La junta del lunes en Camagüey, tuvo una culminación satisfactoria, según telegrama que nos envía su presidente el señor José Sosa Calcines.

Se declaró el Ejecutivo en sesión permanente, para continuar prestando su atención a otros pormenores de la campaña que se avecina.

ACUERDO DE LOS DIRIGENTES NACIONALISTAS MUNICIPALES

«No hay diferencias, no hay desacuerdo entre el Dr. Antonio Beruff Mendieta, Alcalde habanero y Presidente del Ejecutivo Municipal del PUN y sus máximos y más cercanos auxiliares, los señores Francisco Rivero San Román, Presidente del Ayuntamiento y Manuel Gutiérrez Macum, su Secretario Particular». Así nos dijo un connotado líder del nacionalismo en esta Capital.

Paco Rivero, como en anteriores campañas, ha sido el hombre que ha mantenido el contacto con la sargentería de los barrios y quien ha hecho las adaptaciones y ensamblamientos necesarios para que la tendencia del Alcalde, tuviera el mayor punch en cada barrio.

Pero, esta labor se ha realizado exclusivamente, en los barrios donde la potencialidad del contrario exigía una unidad de acción. En otros donde cada tendencia por sí era capaz de derrotar a los contrarios, no ha habido interferencia alguna y se ha dejado a cada quien, que luche por su cuenta, siendo el triunfo de quien tenga la mayoría.

Los elementos que integran la tendencia liberal de Capestany en Las Villas, hicieron ayer reiteradas afirmaciones de que si no se llegó a ningún acuerdo en Santa Clara en la sesión del Ejecutivo provincial, no se debió ciertamente a los integrantes del grupo que sigue las orientaciones del senador Capestany.

Prueba de ello alegan es que estuvieron reunidos, constituyendo mayoría y dispuestos a armonizar intereses.

Los delegados de Capestany y los del doctor Suárez Rivas suman trece y, por consiguiente, son la mayoría del organismo provincial —alegan.

El resultado de este acuerdo ha sido que al no hacer la provincial del Partido la designación correspondiente, actuarán las mesas de inscripción con dos miembros: uno que designa el Ejecutivo Municipal en cada caso, y otro que designa el Comité de barrio.

Para hoy a las nueve de la mañana está convocado el Comité Ejecutivo nacional del CND, continuando así una sesión en receso, para tratar de diversas cuestiones del Partido.

Para el jueves 25 ha convocado el CND de Güira de Melena, según comunicación que suscriben Emilio Macías Sosa y Marcelino Méndez—y que a nosotros llega.

En esta sesión, que tendrá efecto a las siete de la noche, en el salón de sesiones del Ayuntamiento, se procederá a designar al delegado político y su suplente ante la Junta Municipal Electoral, y otros acuerdos.

Se nos informa que el doctor Manuel de la Torre, del barrio de San Leopoldo, se ha sumado al CND procedente de las filas de U. R.

El Ejecutivo Nacional del Partido Liberal ha establecido oficinas en el edificio de la Lonja del Comercio, apartamentos 542 y 543.

De modo repentino falleció ayer en la provincia matancera la madre del conocido y batallador agente político Marcos Torriente, hombre de confianza del caballeroso representante a la Cámara señor Fidel Barreto Martínez.

Recibió sepultura la extinta en Pedro Betancourt, a donde se trasladó su hijo, con tan penoso motivo.

Para festejar la fusión del Partido Unionista, que dirige el general Ernesto Asbert, con el Conjunto Nacional Democrático, se anuncia la celebración de un banquete político, que a juzgar por los preparativos, tendrá excepcional importancia.

Según quienes lo organizan se llevará a cabo en la acera del Capitolio, correspondiente al Paseo de Martí.

Será la primera fiesta del conjuntismo, en su nueva campaña de reorganización y afirmación ante los comicios que se avecinan.

Un acto de propaganda con tan vastas miras debe resultar una gran demostración política, y con ese objetivo laboran quienes nos dan cuenta de ello.

El Ejecutivo nacionalista de Pinar del Río agotó la orden del día correspondiente a su última junta, en que se hicieron designaciones que corresponden al organismo provincial.

Nos afirma el representante Ramón Granda, quien presidió este acto, que fué armónico, cordial y beneficioso para los nacionalistas vueltabajeros.

Pidiendo la unión del Partido Liberal en toda la República han dirigido un escrito a la sargentería liberal de los municipios, Mario E. Coto Leiseca y Enrique Elizaga Peláez, pocos días antes de comenzar el período de afiliaciones en el Partido.

MATANZAS, mayo 23. (Por telégrafo, al DIARIO).—Veinticinco causas por infracción del Código Electoral, han comenzado a iniciarse en el Juzgado de Instrucción de esta ciudad, contra individuos que solicitaron su inclusión, jurando hallarse inscriptos en el Juzgado Municipal, resultando no ser cierto.

Ha causado satisfacción el ingreso en el PUN del Alcalde municipal de Unión de Reyes, señor Alejandro Dumigrón, a quien siguen grandes núcleos políticos, constituyendo esta adquisición un triunfo del Gobernador Delgado.

En lo adelante Dumigrón será el jefe político del nacionalismo en Unión de Reyes.— LOVIO, Corresponsal.

EL EJECUTIVO CENEDISTA ORIENTAL

En la tarde del domingo se reunieron en una finca cercana a Santiago de Cuba, en el poblado de Cuabita, el senador Carlos Saladrigas, el Secretario de Gobernación, señor del Prado, y los miembros del Comité Ejecutivo del «CND» en Oriente, y acordaron designar miembros de dicho Comité para cubrir las vacantes existentes, así como los miembros de las mesas de inscripción.

Como se anunció, fué elegida presidenta del Ejecutivo Provincial, la señora María Caro, representante por Oriente; la primera vicepresidencia será ocupada por el señor Félix del Prado.

—Se nos comunica desde Santiago de Cuba, de la reunión que celebró el Ejecutivo Provincial del Partido Unión Nacionalista, en la que se agotó totalmente la orden del día.

En esta junta del organismo provincial punista de Oriente, se designaron los locales y miembros de las comisiones de afiliaciones de cada barrio.

—BANAGUISES, mayo 22. (Por telégrafo al DIARIO).—Reunido el Ejecutivo del Partido Liberal, acordó unánimemente proclamar al coronel Batista para la presidencia de la República en los próximos comicios. Igualmente fueron proclamados para un nuevo período senatorial, el señor Calvo Tarafa, Prisciliano B. Piedra, como jefe provincial del partido, y al doctor Hidalgo para la alcaldía municipal.—RAMOS, Corresponsal.

Ha ingresado en el Partido Revolucionario Cubano, (ortodoxo) el doctor Mario R. Tamayo, director del hospital Caymari de la ciudad de Manzanillo.

El doctor Tamayo, quien cuenta con arraigo electoral en el término manzanillero, abandona el PDR en que militaba para hacer política auténtica y grausista, partido por el que aspira a Representante a la Cámara en las próximas elecciones.

Restablecido de la dolencia que sufrió en días pasados, ha vuelto a sus actividades políticas el señor Cándido González, propulsor del CND en el vecino término de Marianao, quien aspira a Delegado por dicho partido.

El señor González recibe diariamente la visita de los sargentos cenedistas, con quienes trata de los trabajos que se realizan con miras a la próxima reorganización.

SARGENTOS DEL C.N.D. SE DIRIGEN A SUS COMPAÑEROS

A la Sargentería Municipal y Provincial del Conjunto Nacional Democrático en la provincia de la Habana:

Compañeros:

El Dr. Carlos Saladrigas y Zayas, presidente del Comité Ejecutivo Nacional del Conjunto Nacional Democrático, y senador de la República, nos ha invitado gentilmente al almuerzo que, como un acto de compenetración y solidaridad, nos ofrecerá el día 27 de los corrientes a la una de la tarde en el gran salón Tropical de la cervecería «La Tropical». Se tratará de una de tantas invitaciones políticas tan al uso en los alrededores de toda campaña de esa índole, y a fe que esa invitación no nos movería a otra cosa que a darle las gracias por su cortesía; pero el momento político por que atravesamos, la personalidad del doctor Saladrigas, y los propósitos que a éste animan son de tan vital importancia, que más que una cortés aceptación, es para nosotros y debe serlo para la Sargentería del Conjunto Nacional Democrático, la asistencia al acto, principio o inicio de la labor que de abajo hacia arriba, según las propias palabras del doctor Saladrigas, se propone éste realizar como base primordial de su política, al frente del partido que le eligió presidente.

Hombre de su época y consciente de su responsabilidad como máximo dirigente de una organización política, el doctor Saladrigas sabe que la fuerza incontrastable de todas las instituciones radica en la masa, tropa de choque, anónima y heroica, que ocupa y defiende a veces a costa de su sangre, los principios de una causa; conglomerado heterogéneo y anónimo, injustamente olvidado las más de las veces a la hora del triunfo por quienes a ellos todo lo deben, sin prejuicio de reclamar de nuevo su ayuda en sus instantes más críticos. Por eso el doctor Saladrigas, apenas tomada posesión de su presidencia, viene a nosotros para compulsar codo a codo con su sargentería las necesidades y las aspiraciones de ésta y de ahí la idea brillantemente lanzada de este almuerzo a que hemos sido invitados.

Es, pues, para nosotros, deber ineludible asistir a ese acto. No se trata de un homenaje más, ni de una petición de ayuda a determinada aspiración personal. Se trata de un cordial ágape de confraternidad y camaradería en el que nuestro jefe nos expondrá los honrados propósitos que lo animan y en el que, nosotros, a su vez, podremos exponer nuestros puntos de vista. Acto fraternal como se ve, de identificación, cordialidad y simpatía, no muy frecuentes por desgracia, en nuestro medio político y al que, ningún sargento municipal o provincial puede ni debe dejar de asistir.

José Polanco Pantaleón, Dr. Francisco Enríquez Ravena, Manuel Villaverde González, Oscar Morales, Antonio María Iglesias, Miguel Borroto Domenech, Armando del Pino, Ricardo Barquín García, Miguel A. Galindo y Manresa, Domingo Mendoza Valdés, José Serrano, doctor Bartolomé Vilches, Rogelio del Cueto, Gustavo Mato; siguen las firmas.

Para celebrar diversas entrevistas políticas visitaron la ciudad de Santiago de Cuba los señores ingeniero Lorenzo Leguina y «Alvarito» Infante.

Estos políticos Demócrata-republicanos de Guantánamo se proponen visitar también otros términos importantes de la región oriental.

El ingeniero Leguina es tesorero del Ayuntamiento de Guantánamo y líder del PDR en aquel término; el señor Infante aspira a aquella alcaldía municipal.

Presentó escrito ante la Junta Municipal Electoral de Santiago de Cuba, dándose de baja del Partido Liberal, el concejal Cristóbal Baró Reyes, quien últimamente intervino en diversos problemas que se originaron en el ayuntamiento santiaguero.

El doctor Baró Reyes fué electo concejal del Ayuntamiento de Santiago de Cuba por el Partido Liberal y hasta ahora no ha dado a conocer el partido en que militará.

Tuvo efecto el anunciado mitin abecedario en la Villa de Güines.

Asistieron abecedarios de la Habana, Matanzas, San José de las Lajas, Madruga, San Nicolás, Marianao, Guanabacoa y Regla, así como elementos pertenecientes a los ejecutivos municipal, provincial y nacional de ABC.

Catalina de Güines estaba representado por muchos abecedarios, marchando a la cabeza el señor Federico Romero, concejal del ayuntamiento de Güines, así como los señores Alfredo Sanabria y Mario Ribao. Los barrios Rubio, Zaragoza, Providencia, Nombre de Dios, y Catalina, estaban representados por los señores Joaquín Pérez, Manuel Urruela, Orta, Salgado, Rafael Mederos, Domingo Aguilar y Juan Fraga.

Los oradores que usaron de la palabra en este acto fueron los señores Arturo Fuentes, Eustasio Martiatu, Evengelina de las Lleras, Pastor González, Carlos Estévez, Eduardo C. Betancourt, Jaime Besanilla, «Paco» Ichaso y el doctor Martínez Sáenz, quen tuvo a su cargo el resumen.

Intervinieron en la organización de esta fiesta política abecedaria, los señores H. Fernández, M. Urruela, A. Barrios, Ireneo Díaz, Fermín Alfonso, Serafín Sánchez, la señorita Rebeca García Antuña y nuestro compañero Pedro G. de la Fe y Cándido de la Torre, jefe del Buró de prensa del ABC.

Terminado el mitin se inauguró el club «Avelino Antuña».

El próximo viernes a las ocho de la noche, en el Liceo Auténtico de Manuel de la Cruz, Municipio 55, entre Fomento y Ensenada, se rendirá un homenaje, consistentes en un Ponche de Honor, a los doctores José Portuondo, Raúl Alfonso, y Manuel Lozano Pino del PRC, (ortodoxo).

Harán uso de la palabra en este acto, los señores Rodolfo Méndez Peñate, Aurelio Alvarez, Eddy Chibás, Carlos Hevia, Alfredo Nogueira, Manuel Lozano Pino y Loló Soldevilla. El resumen estará a cargo del señor Primitivo Rodríguez.

A. P.

METODO RAPIDO E INOFENSIVO DE LAVAR LOS RIÑONES DE ACIDOS Y VENENOS

Mantenga la vejiga libre de irritación y ponga fin a las levantadas de noche

Siéntase más joven—Luzca mejor—Consérvese activo

40 CENTAVOS LO DEMUESTRAN ¿PARA QUÉ PAGAR MÁS?

Cuando se eliminan los desperdicios orgánicos y los ácidos nocivos que obstruyen los millones de delicados tubos uriníferos de los riñones se da un gran paso para ayudar a la Naturaleza a purificar la sangre — lo cual significa una vida más larga, más sana y más feliz.

Ayude a la Naturaleza y la Naturaleza lo recompensará dándole más energía y acometividad — realzando sus atractivos personales — haciéndolo sentirse más joven y activo.

La vejiga irritada causa nerviosidad e insomnio

Y no sólo esto, sino que la vejiga irritada comenzará a funcionar debidamente y dormirá Ud. mejor toda la noche.

Así podrá Ud. ponerle fin a las levantadas de noche.

Pero recuerde esto: cuando se decida a comenzar a lavar los riñones de ácidos y venenos, restablecerles su actividad normal y darle alivio a la vejiga irritada, obtenga un verdadero diurético y estimulante de los riñones como las Cápsulas Medalla de Oro de Aceite de Haarlem, que obran de un modo eficaz e inofensivo, en vez de recurrir a drogas de acción drástica y violenta como esas que prometen realizar milagros en pocos días — más vale precaver que tener que lamentar.

Un gran diurético—declaran los farmacéuticos

Su farmacéutico conoce bien las notables propiedades de las Cápsulas Medalla de Oro de Aceite de Haarlem — él sabe que millares de personas insisten en ellas cuando quieren un buen diurético y estimulante de los riñones, eficaz, inofensivo y económico —un diurético de resultados siempre ciertos.

Las afecciones de los riñones presentan también otros síntomas que nos hacen miserable la existencia y nos ponen descontentos e irritables.

Los dolores de cintura, por ejemplo, y los desvanecimientos—la nerviosidad y los terribles calambres en las piernas — la orina escasa, frecuente y ardorosa.

Ud. no descuidaría la obstrucción intestinal

¿No es igualmente claro que los riñones obstruídos por los desperdicios orgánicos y los ácidos nocivos necesitan, al igual que los intestinos, de una buena lavada?

Y ahora que puede Ud. hacerlo eficaz e inofensivamente, y mejorar al mismo tiempo su salud en general, ¿por qué no procura en su farmacia un frasco de 40 centavos de Cápsulas Medalla de Oro de Aceite de Haarlem y comienza a deshacerse del ácido úrico que le está envenenando el sistema?

Ciática—Neuritis—Lumbago

No, no se equivocará Ud. al insistir en este excelente remedio que durante más de dos siglos ha venido ayudando a millares de personas a corregir sus achaques y dolencias y a combatir los trastornos motivados por el ácido úrico — que tanto exacerba los dolores de la ciática, las neuritis, las neuralgias, el lumbago y el reumatismo.

OBTENGA LAS GENUINAS — INSISTA EN LA MARCA MEDALLA DE ORO

Otros de los síntomas que indican obstrucción de los riñones son el abotagamiento de los ojos, las ojeras y las manos sudorosas.

Pero recuerde el nombre e insista en las Cápsulas MEDALLA DE ORO de Aceite de Haarlem — del original y genuino Aceite de Haarlem de Holanda. De venta en todas las farmacias.

LOS MIEMBROS DEL COMITE EJECUTIVO PROVINCIAL DEL PARTIDO LIBERAL DE SANTA CLARA QUE SIGUEN LAS ORIENTACIONES DEL DR. MADRAZO MATA, HACEN DECLARACIONES

El Comité Ejecutivo Provincial del Partido Liberal en Santa Clara no ha podido celebrar su sesión ordinaria para designar los miembros de las Comisiones de Afiliación, porque una vez más la intransigencia y el egoísmo han sentado reales de omnipotencia.

El doctor Eduardo Suárez Rivas, en distintos cambios de impresiones celebrados con nosotros, captando nuestro modo de sentir equitativo, encontró la fórmula armónica para poner punto final a todas las discrepancias. La fórmula se concretaba a reconocer el derecho de las dos tendencias en pugna, a estar representados en las Comisiones de Afiliación, evitando toda posibilidad de copo, pero parece que esta fórmula encontró opositores entre los componentes de la tendencia que comanda el doctor Capestany.

La sesión convocada para el día de hoy, no ha podido llevarse a cabo, porque el doctor Capestany sólo cuenta con 9 miembros, que unidos a los del doctor Suárez Rivas, que son 4, suman 13, que no constituyen la mitad más uno de los miembros que componen este Comité Ejecutivo, cuyo número es de 25, por lo cual todos los acuerdos que hubiesen podido adoptar de celebrar sesión con aquellos 13 miembros, serían completamente nulos.

La abstinencia nuestra a concurrir para integrar quórum, la motivó el no haberse aceptado la fórmula propuesta por el doctor Suárez Rivas, y aceptada plenamente por esta tendencia.

Esperamos que en un futuro próximo, en una nueva reunión de este Comité Ejecutivo Provincial, contando con nuestros votos y con los del Dr. Suárez Rivas que producen quórum al sumar 14, habremos de plasmar una solución de respeto para todos los intereses que se debaten en el seno del Partido Liberal en la Provincia de Santa Clara, que es nuestro honrado y primordial objetivo.

Santa Clara, 22 de mayo de 1939.

Joaquín Pérez Roa, Gustavo Alvaré, Enrique Olascoaga, Benito Pérez Jiménez, Ramón González Barreto, Fernando J. del Pino, Francisco Ondarza, Alberto Lastres, Mario Alvarez Guerra, Arturo Alemán Quirós, doctor José Madrazo Mata, doctor Salvador García Ramos.

ACUERDOS DIVERSOS TOMADOS POR EL TRIBUNAL SUPERIOR ELECTORAL, AYER

Tuvo por presentadas las reclamaciones contra convocatorias y sesiones de los Comités Ejecutivos de los Partidos Liberal, Conjunto Nacional Democrático, Unión Nacionalista y Acción Republicana, de Bayamo, Cienfuegos, Victoria de las Tunas, Habana, Holguín, Marianao, Regla, Romento, Colón, Jovellanos, Cárdenas, Quivicán, Nuevitas, Camagüey y Sancti-Spíritus.

A la solicitud de la Municipal del Oeste, de que se le diga si en las solicitudes de traslado debe prescindirse del informe previo que ha venido solicitando, acerca de la vigencia de la inscripción del elector toda vez que no obstante tener éste en su poder la cédula expedida por el Censo su inscripción ha podido ser anulada con posterioridad a virtud de disposiciones de la Ley del Censo, se le dijo que puede seguir pidiendo el informe; el acuerdo se trasladó a la Municipal del Sur.

Se dijo al Secretario de la Administración Municipal de la Habana que el Tribunal entiende que durante el vigente presupuesto municipal corre de cargo del Municipio el pago de los locales que ocupan las Juntas Municipales Electorales.

Admitió el Tribunal la reclamación liberal del barrio Primero, en Regla, sólo en cuanto a la sesión celebrada por el Ejecutivo de dicho barrio.

TOMA POSESION LA NUEVA DIRECTIVA DE LA ASS. DE TABACALEROS PINAREÑOS

En señor Andrés Garrudo Sánchez, Presidente de la Asociación de Tabacaleros de Vuelta Arriba, que radica en Santa Clara, a nombre de la Directiva de dicha sociedad, nos envía un atento B. L. M. participándonos haber tomado posesión de los cargos para los que han sido electos los miembros de la referida Directiva y los cuales son los siguientes:

Presidente: Andrés Garrudo Sánchez, Primer Vicepresidente: Nissin Cohen, 2do. Vicepresidente: José Pérez Rodríguez; 3er. Vicepresidente: Manuel Valdesuso, 4to. Vicepresidente: Eduardo Hernández; Secretario: Emilio Arango Gutiérrez; Tesorero: Francisco Fernández.

Vocales: Francisco de los Reyes, Joaquín M. Peralta; Francisco Adayi, Emilio Soto; Manuel Sainz; Elisardo Gómez Machado; Sandalio González; Antonio Pedro Pernús; Juan Hernández; Catonio Pérez; Leonardo González; Manuel Cilio Vergara; José Chaman; Jesús Fiel Gutiérrez; Emilio Utrera; Jesús Artutes; Salvador González Rosete; Arturo Sosa; Padro M. García; Manuel Castro y Manuel González.

PLAZO NECESARIO

Por conocida disposición del vigente Código Electoral, este domingo próximo, 28 de mayo, es cuando debe dar comienzo la labor de afiliación a los partidos políticos, que terminará el 11 de junio.

La inminencia del plazo y la brevedad del tiempo concedido a fin de constituirse las asambleas municipales y provinciales de los partidos permiten suponer que es casi unánime el deseo de una prórroga dada la unanimidad de las dificultades internas en los Partidos para la designación de los miembros de las mesas de afiliaciones.

Esta impresión la hemos recogido en fuentes de autoridad política como un hecho que se augura de inevitable realización.

Reanudará hoy sus labores en la Secretaría de Gobernación, el Secretario Dr. Félix del Prado

Ayer, a las siete de la mañana, llegó por la vía del ferrocarril, procedente de la provincia oriental el señor Félix del Prado, Secretario de Gobernación, quien fué recibido por numerosos amigos y correligionarios, así como por funcionarios del Departamento. El señor del Prado manifestó a su llegada que venía sumamente satisfecho de las atenciones que recibió por toda la República, tanto en el viaje de ida como en el de vuelta, así como complacido de la gestión por él realizada cerca del Gobernador de Oriente, doctor Pérez André y los Alcaldes de esa región, ya que tanto aquél como éstos le manifestaron su firme propósito de cooperar con él al mejoramiento de la provincia en todos los órdenes, especialmente en la administración pública, no escatimando esfuerzos para lograr una compenetración estrecha entre ese Gobierno Provincial y las 22 Alcaldías con el Poder Central.

El señor del Prado, que venía algo fatigado del viaje, se retiró a su domicilio a descansar, sin que ayer concurriera a su despacho de la Secretaría. Lo hará hoy, reanudando sus actividades y consagrándose al estudio y solución de varios asuntos de índole administrativa y política.

Respecto a las rumoradas cesantías en Gobernación, nada se conoce en concreto, estimándose que, de producirse, será antes del día 27 del actual, ya que a partir de esa fecha no pueden hacerse por impedirlo el Código Electoral vigente, según se nos informó.

—En la Secretaría de Gobernación se recibió en el día de ayer el siguiente despacho telegráfico sobre el citado viaje:

«Santiago de Cuba. Jefe del Buró de Prensa. Secretaría de Gobernación. El señor Secretario de Gobernación, Félix del Prado, en unión de su comitiva, partió rumbo a la Habana, en tren ordinario de las once y media de la mañana, siendo despedido cordial y cariñosamente por autoridades civiles y militares, así como numerosos amigos. Entre otras personalidades, estuvieron a despedirlo el doctor Pérez André, Gobernador Provincial de Oriente; doctor J. F. Castelví, Alcalde Municipal de Santiago de Cuba; Ayala Polo, Secretario de la Administración Municipal; Capitán Salcado, del Ejército Constitucional; doctor Luis de la Torre, Fernando Ortega, Secretario Particular del Gobernador de Oriente; Pedro Campos Quintana, Segundo Jefe de la Policía Secreta de Oriente; Alberto Blanco Gerindote, Segundo Jefe del Bureau de Prensa y Radio del Gobierno Provincial; señora Rosa López Alba, Concejal del Ayuntameinto de Santiago de Cuba; Delfín Lambarri Mederos, Secretario de la Administración Provincial; señora María Caro, Representante a la Cámara; señor José Ramón Espino, señor Rafael Arrúe Maruno, Consejero Provincial, señor Wilfredo Castellanos, Consejero Provincial y otros que harían interminable la presente relación.

Notas diversas de Gobernación

—El Alcalde Municipal de Cienfuegos ha dirigido escrito a la Secretaría de Gobernación informando que envió un mensaje a la Cámara Municipal solicitando la aprobación de un crédito para suministros de medicinas a los pobres, entierros, manutención de presos, medicinas para el hospital, etc., y que la Cámara Municipal no tomó en consideración el mensaje, creando con ello una grave dificultad.

—El Alcalde de la Cárcel de Pinar del Río dió cuenta a la Secretaría de Gobernación de la fuga del penado Aquilino Falcón, de la raza blanca, de 28 años de edad, que cumplía condena por el delito de hurto; en despacho posterior informó asimismo que en la finca «Caña Alta», del barrio de Río Seco, fué capturado dicho penado.

—A propuesta del Secretario de Gobernación señor Félix del Prado, el señor Presidente de la República sancionó ayer el acuerdo adoptado por el Ayuntamiento de la Habana, por el que se concedió una pensión anual de 600 pesos a favor de Rembeta Zencowich, hija del que fuera Jefe de Bomberos y que falleciera en el fuego de la Ferretería «Isasi».

—El doctor Rafael Márquez, Director del Pabellón para Asegurados, inaugurado recientemente por el Consejo Superior de Defensa Social en el Vivero Forestal de Ciénaga, informó a los periodistas de Gobernación que se personó en dicho centro, inspeccionándolo, el señor Salvador Domenech, Vice-gobernador de los Club de Leones de Cuba, el cual tuvo frases de elogio por la labor que allí se viene realizando.

INSCRIPTO YA EN EL TRIBUNAL SUPERIOR ELECTORAL EL ABC COMO PARTIDO NACIONAL

En su sesión de ayer tarde, el Tribunal Superior Electoral dictó resolución, acordando reconocer la existencia del Partido ABC y ordenar su inscripción en el Registro Nacional de Partidos Políticos. La resolución se comunicó a las Juntas Municipales de la República, por conducto de las Provinciales respectivas.

M.E.C.D. 2016

EL MUNICIPIO DEBE APLICAR DE OFICIO LA CONDONACION DE RECARGOS Y PENALIDADES HASTA OCTUBRE 8

ASI LO INFORMA EL GOBERNADOR A LA ALCALDIA, DE ACUERDO CON EL CRITERIO DE GOBERNACION

Dentro de 15 días quedará terminado el Campo Dep. de Lawton. Dispuesto el embargo de existencias de 150 comercios capitalinos. Ponencia al Cong. de Planificación de Estocolmo. Finan los pagos

El Secretario General de la «Comisión Panamericana de Cooperación Municipal», señor José Luciano Franco, se halla preparando una ponencia que, a nombre del referido organismo autónomo, remitirá al Comité Organizador del 17o. Congreso de Planificación y de la Habitación que se celebrará en Estocolmo, Suecia, a mediados del próximo mes de Julio.

—Mi trabajo versa sobre los distintos sistemas de planificación de ciudades —informó a los repórters el distinguido funcionario;— y es un acopio de las observaciones y las experiencias que me fué dable recoger en el pasado Congreso de Municipios de La Habana.

También participó el señor Franco que la sesión del 15 de Julio de la referida asamblea de Estocolmo será presidida por el eminente municipalista norteamericano Mr. Louis Brownlow, ya conocido de los habaneros por sus frecuentes relaciones con el Alcalde Municipal, doctor Antonio Beruff Mendieta.

Próxima terminación del campo deportivo de Lawton

El Jefe del Departamento de Urbanismo del Municipio, arquitecto Emilio Vasconcelos, giró en la mañana de ayer una detenida visita de inspección al Campo Deportivo de Lawton que la Administración de Beruff Mendieta se halla construyendo en la manzana de Tejar y 14, en aquella espaciosa barriada.

El señor Vasconcelos se mostró muy complacido de los adelantos de dicha construcción pero entiende que los trabajos demorarán por lo menos quince días más.

El vecindario de Lawton está tan complacido de la instalación allí de un Campo Deportivo, que todas las tardes son numerosas las familias que se dirigen a Tejar y 14 para presenciar los trabajos en cuestión.

Aplicarán de oficio la condonación de recargos

En la Jefatura de Despacho de la Administración Municipal se ha recibido una circular suscrita por el señor Gobernador de la Provincia en la que se incluye la copia de un telegrama de la Secretaría de Gobernación declarando que todos los Alcaldes están obligados a aplicar de oficio las disposiciones del Decreto No. 869 de Abril 23 ppdo., que extendió a los recargos y penalidades de las leyes fiscales de todas clases los beneficios de la Amnistía Económica votada por el Congreso en Octubre 8 de 1938.

Esta comunicación del Gobernador Baizán pone fin al litigio interior suscitado en la Municipalidad habanera sobre si era el Consistorio, por medio de la moción Rodríguez Lanzo o el Mayor de la Ciudad, mediante resolución propuesta por la Jefatura de Impuestos, quien debía ordenar la aplicación municipal de la mencionada amnistía de recargos y penalidades.

Soterrados los cables de una Sección Urbana

La Compañía Cubana de Electricidad ha participado a la Alcaldía que en cumplimiento de cláusulas de su contrato con la Municipalidad y de disposiciones de la Comisión de Servicios Públicos, acaba de terminar los trabajos de soterrado de cables de la sección urbana comprendida por las calles de Belascoaín, Zanja, Galiano y San Lázaro.

Dicha labor prosigue en otros sitios, produciendo el consiguiente beneficio estético a la urbe.

Terminarán los pagos

Durante el día de ayer no se registró pago alguno de haberes del pasado mes de Abril a los empleados municipales.

En cambio podemos asegurar que hoy, día 24, serán cursadas numerosas nóminas, siendo posible que con ellas queden terminados todos los pagos del expresado mes.

Ventas de terrenos

Conoció el Municipio de las siguientes ventas de terrenos, efectuadas en esta capital, por las personas que a continuación se expresan:

El Sr. Enrique Alfonso Rodríguez de Armas, vendió a Gloria Ruiz Gómez, un solar en la calle Nueva en el Calvario con 1,080 varas cuadradas en la suma de $$750.00; la Compañía Cubana de Repartos, S. A., vendió a Cecilia Heyman Temes, el solar 27 del Reparto Vivanco, calle Mayía Rodríguez entre Milagros y Libertad, con 806 varas en $2,000.

Nuevas resoluciones del Alcalde Municipal

En la Secretaría de la Administración Municipal se informó a la prensa de las siguientes resoluciones alcaldicias:

—Ordenando la clausura de 61 establecimientos comerciales propiedad de contribuyentes morosos, que se han negado a efectuar convenios económicos con el Municipio; disponiendo el embargo contra las existencias y bienes muebles de 150 comercios más, también en precario y autorizando la data, desde la fecha de cada recurso, de los recibos de 90 contribuyentes por Fincas Urbanas.

Asimismo, ha resuelto la Alcaldía que se ingresen en firme las cantidades depositadas por los propietarios de Almacenes de Maderas del País, cuyas contribuciones serán asimiladas a los epígrafes de Talleres de Aserrío y Tratantes de Madera, según los casos. Diez firmas interesadas así lo habían solicitado de la Administración.

Movimiento de fondos

La recaudación obtenida por la Tesorería Municipal el día 22, según el corte de Caja dado a conocer por el Contador, Sr. Armando Paz, fué como sigue: Por Ejercicios corrientes, $4,594.19; por Resultas, $15.019.60. Para el Consejo Provincial, $4,045.53 y por Plumas de agua, $134,78 solamente.

Existencia en Caja: De Ejercicio corriente, $17,266.32; de Resultas, $21,586.41; Depósitos del Estado, $59,110.20; del Presupuesto Extraordinario, $79.20; del Consejo Provincial, $25.096.61; Depósitos del Acueducto de Albear, $4.398.48; y por Depósitos de todas clases, $246.853.75.

El total de la existencia en Caja por todos conceptos, es de $374.336.54.

Piden una Escuela de Comercio para la ciudad yumurina

Solicítase que las plazas de profesores de dichos planteles sea por oposición

Se ha solicitado que sean cubiertas por ejercicios de concurso-oposición las plazas de profesores de las Escuelas Profesionales de Comercio que se encuentran desempeñadas por profesores que las hayan obtenido por ese procedimiento.

Una comisión de alumnos de dichos planteles se ha dirigido al doctor Joaquín Ochotorena, secretario de Educación, en ese sentido.

Los propios comisionados se han interesado por la creación de una Escuela Profesional de Comercio en la provincia de Matanzas, que aún no cuenta con centros de esa naturaleza.

Expedientes sin resolución

Se encuentran pendientes de resolución el expediente de separación instruído al maestro Argelio Jiménez, director de la escuela pública 67, de la Habana, y el que se ha seguido a la conserje Victoria Acosta, del distrito de Martí, en la provincia de Matanzas.

Ambos han sido elevados ya al doctor Joaquín Ochotorena, nuestra máxima autoridad educacional.

Declarada lesiva una reposición

Ha sido declarada lesiva a los intereses del Estado la resolución de la Comisión del Servicio Civil que dispuso la reposición del señor Emiliano García en el cargo de oficial de Estadística, oficial de administración clase tercera, afecto a la Superintendencia de Escuelas de Oriente.

El decreto presidencial fué dado a conocer ayer.

A los que hagan donación de los tickets del homenaje al Dr. J. I. Rivero, les suplicamos nos remitan los mismos

Este Comité recuerda a todas aquellas personas que hagan donación del importe de sus tickets con destino a la placa de bronce que se ha de colocar en la fachada del edificio del DIARIO DE LA MARINA, conmemorando la labor periodística desarrollada por el doctor José I. Rivero durante veinte años como Director de este rotativo, y el resto al Asilo de San Vicente de Paúl», que envíen los mismos debidamente firmados. De no poder hacerlo así, que hagan mención del número del ticket.

A continuación damos la relación de los nuevos donantes:

Francisco Aranda, J. S. Aguilera, Andrés López, Emilio García y Fernández, Manuel García y Fernández, Jorge García y Posada, Manuel del Río, Paulino Vinuesa, Juan Aguilera, Carlos Quian, Ramón Díaz, Margarita Darna, Andrés Pérez Ares, Mercedes Sora de Coroas, Manuel Blanco, Camila Hevia de Sierra, José Sierra, Eliseo López, Dionisio E. Llanas, J. Navarro, Jesús Novoa, Manuel A. Suárez, Manuel Rodríguez, Amparo R. de Campa, José Campa, Alfredo Díaz Quirós, Angeles Alonso de Martínez, León Martínez, José León Martínez, Domingo Ansa, Manuel González Campos, Angel González Leiseca, M. González Leiseca, Dr. A. Castañeda Padrón, Antonio Alvarado, José R. Penabad, Reclús Rocha, Víctor Rocha, P. Geraddo Castillo, todos un cubierto cada uno. José Maseda, 2 cubiertos; Agustín Fernández, 2 cubiertos; Manuel Prida, 3 cubiertos; Dodolino Coroas, 2 cubiertos; Francisco Menéndez, 2 cubiertos; Victorina Miel, 2 cubiertos; Eulogio Martínez, 2 cubiertos; Noriega y Cía., 5 cubiertos; Ramon Suárez, 2 cubiertos; José Martínez Alvarez, 4 cubiertos; Bufete de Godoy Salán, 20 cubiertos; J. Simón y Cía., S. en C., 5 cubiertos; de Banes, Oriente, Eugenio Sagaz Delgado, Adriano Alvarez, Avelino Torres López, Teodoro Rodríguez, Joaquín Suárez, Delafuente y Fernández, Salvador Solís, Lucio Moralejo, Víctor Ruiz, Dionisio Delgado, Antonio Infante, Elicio F. Gutiérrez, Francisco Pérez González, Lareano González, Antonio Pascual, Alejandro Reed, Luis G. Boll, José Alvarez Lorences, Emiliano F. Gutiérrez, Colonia Española, Presidente Comité Nacionalista Español, 1 cubierto cada uno.

De Contramaestre, Oriente, Aquilino Fernández Rodríguez, Aquilino Fernández Bárzaga, Pedro Acosta Vázquez, Tomás Consuegra Vázquez, José Rodríguez López, Manuel Fernández Laserna y Primitivo Fernández, 1 cubierto cada uno; de Palma Soriano, Oriente, Miguel F. Mayo, 1 cubierto; de Ciego de Avila, Camagüey, Abel Fernández, 1 cubierto; de San José de las Lajas, Habana, Padre Dionisio Vicente, 1 cubierto; de Regla, Habana, Juan Cabezas, 2 cubiertos; de Santiago de Cuba, Norberto García, 1 cubierto.

El Comité Organizador.

Setenta mil mujeres fascistas se concentrarán en Roma el día 28

ROMA, mayo 23. (Havas).—Como parte de los actos con que se celebrará el vigésimo aniverasrio de la fundación del fascismo, setenta mil mujeres, pertenecientes a diferentes organismos fascistas, se reunirán en Roma el día 28 del corriente mayo. Quince mil de ellas desfilarán ante Mussolini, por la Vía del Imperio.

Destruído un avión militar italiano en Campo Formio

ROMA, mayo 23. (Havas). —Un avión militar de Campo Formio descendió hoy violentamente, incendiándose después de chocar con la tierra. El piloto pereció.

MIGUEL BAGUER, ENVIADO DE "AVANCE" A ESPAÑA

Nuestro colega «Avance» ha designado a su brillante cronista social señor Miguel Baguer, para que lo represente en España. Los lectores del gran diario de la tarde recibirán, pues, a partir del próximo mes de junio, interesantes y amenas informaciones periodísticas sobre la Madre Patria.

A bordo del «Reina del Pacífico» partió ayer rumbo a España nuestro querido compañero, e inmediatamente comenzará su labor periodística enviando interesantes informaciones que serán publicadas en «Avance», el gran diario de la tarde.

Durante la ausencia del compañero Baguer, se hará cargo de la crónica social de «Avance» otro distinguido compañero, José Sánchez Arcilla.

LA CAPITAL FRANCESA SERA SEDE DEL PROXIMO CONGRESO DE LA UNION POSTAL UNIVERSAL

$185.00

Cinco Años de Garantía

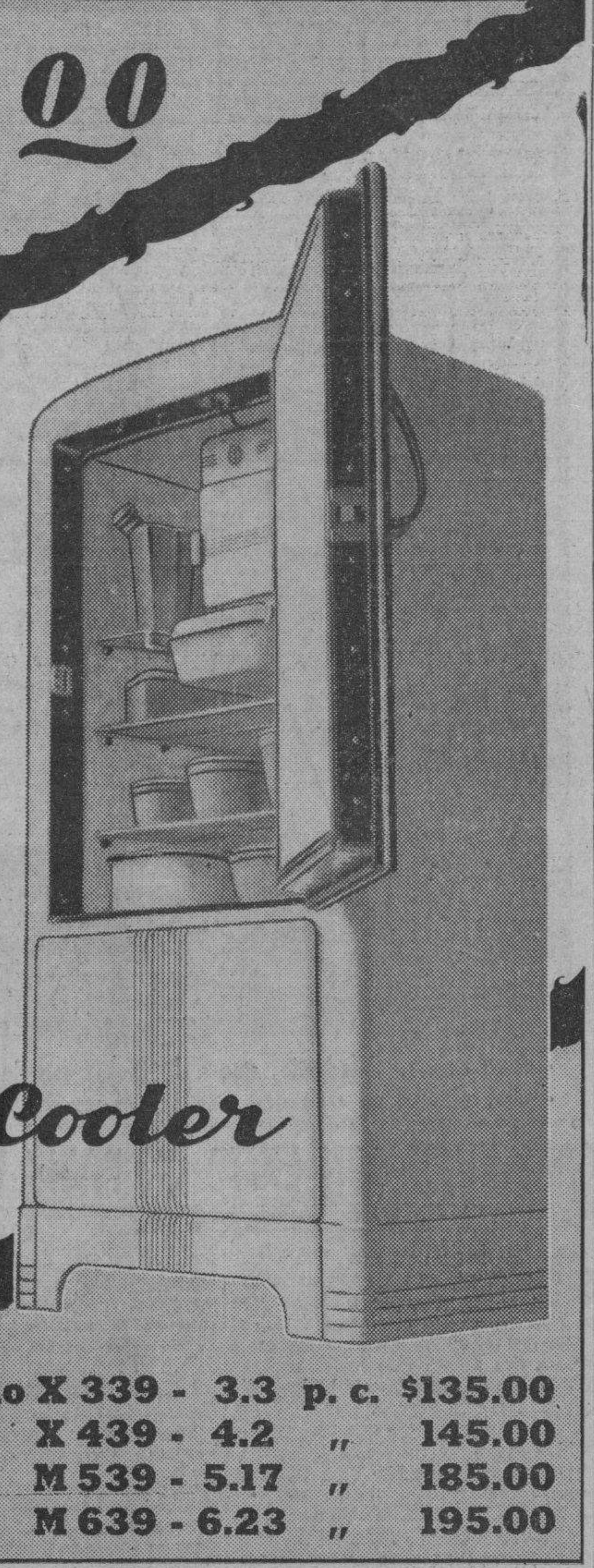

La Ultima Palabra

UNIVERSAL COOLER se destaca como el porta-estandarte del progreso en la refrigeración eléctrica. Es uno de los tres pioneros de la industria. A través de su larga historia, ha sabido mantener su prominencia, gracias a un constante proceso de perfeccionamiento y progreso.

Sus productos se señalan como exponentes de todo lo que la práctica y la experiencia ha *probado* ser lo más eficiente en *economía de consumo* y en funcionamiento *permanente*.

Así, el UNIVERSAL COOLER hermana a su belleza de líneas y lujosa presencia un mecanismo a prueba de *uso y abuso*, con la última palabra en refrigeración moderna: enfriamiento de humedad relativa, que permite una perfecta conservación de los alimentos e impide que éstos se resequen.

Universal Cooler
GIRALT
O'Reilly 457-Tel. M-9944-S. Rafael 155-Tel. A-6511

Modelo X 339 - 3.3 p. c. $135.00
" X 439 - 4.2 " 145.00
★ " M 539 - 5.17 " 185.00
" M 639 - 6.23 " 195.00

ANUNCIO DE VADIA

Un nutrido grupo de jóvenes cubanos que peleó en las filas izquierdistas hispanas, se ha alistado en la Legión

Familiares de los mismos hacen gestiones para que se obtenga de Francia, los licencien y repatrien. Estímase difícil el lograrlo, pues el alistamiento es voluntario

En la Secretaría de Estado se personaron ayer familiares del joven cubano Lucilo Bertrán Barquín, significando que éste se había alistado en la Legión Extranjera de Francia y pidiendo se iniciaran gestiones para obtener su licenciamiento y repatriación.

Según noticias que hemos podido captar, algunos jóvenes cubanos que fueron a España a engrosar las filas del ejército izquierdista—y que tuvieron que refugiarse en Francia a causa del triunfo definitivo de las fuerzas franquistas—se han alistado en dicha Legión francesa, que tiene por campo de operaciones las colonias galas de Marruecos.

Aun cuando la Cancillería, atendiendo la demanda de esos familiares del joven Bertrán, ha iniciado sus gestiones, no se tiene seguridad en el éxito de las mismas, ya que el ingreso en la Legión Extranjera—que se rige por severas reglas—es un acto plenamente voluntario y de ineludible cumplimiento.

Desenvolvimiento de la industria automovilística

Durante el pasado año las fábricas norteamericanas y del Canadá lanzaron al mercado mundial 2.489,635 automóviles las primeras, y 166,142 las segundas, según informe que acerca del desenvolvimiento de la industria automovilística en la América del Norte envió a la Secretaría de Estado el señor Rafael Nieto, Cónsul de Cuba en Norfork.

Los automóviles producidos en el resto del mundo alcanzan un total de 1.340.977. De ellos 447,561 son de fabricación británica. En Alemania se manufacturaron 328,000 automóviles y 220,343 en Francia. La producción fuera de los Estados Unidos fué de 5,000 vehículos menos que en 1937.

El valor de los 2.166,066 automóviles salidos de Estados Unidos y Canadá en 1938 alcanzó la suma de $1.290.607.105.00, más 529.711 por cambios o permutas que alcanzaron un valor de $335.915.586.00, lo que arroja un valor total de $1.626.422.591.00.

Los automóviles de $501 a $750 al por mayor, cada vez tienen más demanda. Dos tercios de los carros vendidos en 1938 se vieron comprendidos dentro de ese precio. El promedio de venta alcanzó $607 por unidad, contra $579 en 1937. Con anterioridad a 1936 los automóviles baratos no eran aceptados con la actual amplitud.

Analizando la producción del pasado año se observa que la fuerza de los motores se ha duplicado, virtualmente, en ocho años. En 1930 el promedio alcanzó 54 H. P. por unidad, contra 103 H. P. en el último año. El peso de los coches también ha aumentado. En 1930 el peso promedio alcanzó 2,780 libras, elevándose a 3,452 en el año 1938.

Durante el pasado año se expidieron en el Estado de Nueva York 220,705 licencias de circulación. California ocupa el segundo puesto con 171,857 licencias y el tercero Pennsylvania con 161.376. El registro total de automóviles, camiones y autobuses salidos de fábricas en el territorio de Estados Unidos alcanzó 20.211,652 licencias. En cuanto a motocicletas, se registraron 110,126 nuevas, contra 104,686 en 1937. Trailers y semi-trailers aumentaron de 960,700 en 1937, a 991,752 en 1938.

En cuanto a la exportación, en 1938 salieron 167,693 coches de pasajeros y chassis por calor de 104 millones 628,982 dólares y 117,043 camiones y autobuses, así como chassis para los mismos por valor de 74 millones 451,986 dólares. El principal mercado de los Estados Unidos fué la Unión Sudafricana que compró 23,373 coches de motor. Le sigue la Argentina que importó 7,792 vehículos, alcanzando el primer lugar en autobuses y camiones.

Pero, echemos una mirada al pasado para comprender la grandeza del progreso de la industria automovilística en los Estados Unidos. En 1895 se inscribieron solamente cuatro automóviles. Al año siguiente se registraron 16. Fué en 1904 que se realizó la inscripción del primer camión. Treinta y cinco años más tarde el registro alcanzó la suma de 4.130,531 de vehículos a motor.

Los Estados Unidos poseen el 68 por ciento de los automóviles en el mundo. Cada 4 personas, aproximadamente, son dueñas de un automóvil en Norteamérica. El Estado donde la proporción es mayor, es en el de California, que cuenta con un coche para dos personas y cuarenta y siete centésimas. La menor proporción se observa en Alabama, con un automóvil por cada nueve personas.

Hay más de seis mil agencias vendedoras en el país, cada una de las cuales distribuye cerca de cinco mil carros anualmente. Las agencias menores se calculan en cuarenta y dos mil, y de ellas dos mil están dedicadas a cambios exclusivamente. Las tiendas de repuestos pasan de cincuenta mil.

El automóvil mantiene por tanto, el primer lugar entre las industrias de los Estados Unidos. En este país circulan actualmente sobre tres millones de automóviles con no menos de diez años de servicio continuo, y existen aproximadamente dos millones que en este año cumplen su décimo aniversario de útiles servicios.

Objetos de plata Sterling
Cuervo y Sobrinos
Los joyeros de confianza

Obsequiarán a Mr. F. D. Roosevelt con un artistico álbum

El Comité de la Acera del Louvre recoge 50,000 firmas. Se suman los caricaturistas

El señor Evelio Rionda, secretario general del Comité de la Acera del Louvre «Amigos de los Americanos», nos ha visitado para darnos detalles sobre el magnífico álbum que en nombre del pueblo cubano obsequiarán al presidente Roosevelt en prueba de simpatía y de afecto.

El álbum lleva una serie de fotografías de todos los actos y festejos con que se celebró el 4 de julio el año próximo pasado, incluyendo la manifestación pública y vistas de la enorme bandera que conducían trescientas personas y que será donada a un museo de los Estados Unidos.

El Comité de la Acera del Louvre, para hacer más agradable y valioso el donativo, se ha acercado al Círculo de Bellas Artes solicitando la cooperación de los pintores, dibujantes y caricaturistas, en forma de sketchs y caricaturas de Roosevelt, que serán fijadas cada una en una página del álbum, por lo que sus medidas no podrán ser mayores de 10 y media pulgadas de ancho por 14 de alto.

Para el sábado próximo, a las seis de la tarde, deberán estar entregados estos aportes de los artistas cubanos en el Círculo, Industria, entre San José y Barcelona.

Con objeto de que le conste al presidente Roosevelt que se trata de una gentileza de los artistas cubanos, los dibujos y caricaturas deberán ser firmados bajo la frase «To Franklyn D. Roosevelt, compliments from», que quita todo aspecto comercial a los trabajos.

HOMENAJE A HEREDIA ESTA NOCHE

El Círculo de Amigos de la Cultura Francesa rinde en la noche de hoy, miércoles 24, homenaje al poeta nacional José María Heredia, cuyo primer centenario se cumple en el presente mes.

Llenará el programa de esta sesión que el Círculo de la calle de San Lázaro ha organizado, el joven y brillante orador doctor Mario Fuentes Aguilera, quien evocará la figura excelsa del cantor del Niágara. Por el carácter divulgativo del homenaje, están invitadas todas las personas interesadas en estas tareas espirituales.

CARTAS AL DIRECTOR

La Habana, Mayo 22 de 1939.
Sr. Dr. José I. Rivero.
Director del DIARIO DE LA MARINA.—Ciudad.
Mi distinguido amigo:

En el DIARIO de ayer —Mayo 21— aparece una carta en la cual se me alude erróneamente, firmada por Ramos y Cabrera, a quienes respaldan no sé cuántos títulos. No contestaría en un asunto tan manido como este del tránsito al Sr. Ramos, y menos al Sr. Cabrera, a quien conozco muy bien.

Pero se trata de algo grave, que está confuso en la opinión pública, oscuro, dudoso, y en manos inexpertas, y que nos está costando QUINIENTAS VIDAS AL AÑO, casi mil heridos al mes, y muchos miles de pesos de pérdidas diariamente. Este trágico motivo, de trascendencia nacional, merece unas IMPRESIONES de usted.

Los párrafos de dicha carta ratifican la generalización mía en el artículo de Maribona, sobre los «aficionados» y «principiantes» en cuestiones de tránsito y de accidentes. No sé por qué Ramos y Cabrera se han sentido aludidos. Pero ya no se trata de Escipión Pujol. La verdad es que hay un «suero» contra los accidentes. Y que es fácil y posible, además, implantar en corto tiempo un SISTEMA NACIONAL DE TRANSITO. De ahí que no tenga interés en polemizar individualmente.

Hace algo más de una semana—días antes de la carta en cuestión—tuve el honor de tratar con el señor Presidente de la República, D. Federico Laredo Bru, limpiamente interesado en la solución de estos problemas con tanta frecuencia tratados sin éxito, y tras de explicarle puntos fundamentales, le rogué evitarme, en caso de utilizar mis buenos oficios en ese sentido, la tortura de tratar con «experimentales», aún cuando tuvieran títulos universarios. Le señalé la enormidad que una institución calificada de benemérita, propugna, al solicitar públicamente, sorprendiendo a personalidades civiles, oficiales y militares, que se condene a los «obreros» más técnicos de Cuba, que son los chauffeurs —porque trabajan en el más difícil y arriesgado de los trabajos técnicos en las peores condiciones, solicitando que se les trate como a delincuentes y casi casi como a criminales.

Tomemos como pauta unos datos de los propios Ramos y Cabrera, tan especializados y expertos, que los Directores del Instituto de Ingenieros de Tránsito Norteamericano los han requerido —así dicen ellos— para que les envíen sus estudios, nada menos que a los Estados Unidos, tierra de miles de puentes, de miles de miles de caminos, y de automóviles por millones; estudios que aquí les han despreciado, porque éste, según informan también ellos mismos, es un país de anomalías...

Gracias a la actuación insuficiente y perjudicial del Sr. Cabrera, en el Consejo de Prevención de Accidentes, tras cuatro años de aparente labor, tienen que pedir condenas para los obreros cubanos, porque hasta en la «Semana de Seguridad» aumentan los accidentes y las muertes. Yo, por el contrario, afirmo que la velocidad no causa accidentes. No ha causado uno sólo todavía. ES LA FALTA DE CONTROL DE LA VELOCIDAD LA QUE LOS ORIGINA. Igualmente afirmo que el Sr. Cabrera —y puedo probarlo públicamente con hechos y demostraciones, prácticamente, entiende de esto muy poca cosa.

Definen en dos campos nuestras actividades en tránsito y accidentes. Lo que para ellos, es prevención, para mi es EVITACION. Lo primero, es dudoso. Lo segundo, es cierto, comprobable. Me conceden que soy sólo un DIVULGADOR. Ellos se irrogan capacidades de técnicos diplomados.

Yo no he traducido nada: me han traducido, que es distinto. Y me han copiado. Esto lo sabe bien el Sr. Cabrera. Lo invito a que demuestre con pruebas esas traducciones que dice he hecho yo. Tampoco he aprendido leyendo «boletines de seguridad»: lo que sé lo he vivido en la práctica: manejando camiones cargados, ómnibus con pasajeros, motocicletas, bicicletas, patines y hasta carriolas. Sé de lo que estoy hablando. Llevo recorridos UN MILLON DE KILOMETROS. dentro de la ciudad y en las carreteras, gastando, tras estrenarlos, veinte automóviles buenos. Larga experiencia que los señores Ramos y Cabrera no poseen, especialmente este último, que hace dos años estaba tratando de aprender a darle vueltas al timón.

Para demostrar que los señores Ramos y Cabrera son «aficionados» y «principiantes» basta otro dato: ellos no han construído ningún camino, ni siquiera un modesto terraplén; ni van a modificar la estructura vial de la Habana ni de la de los caminos y carreteras de Cuba. Y yo afirmo:

1o. EL CAMINO SOLO, NO CAUSA ACCIDENTES.

2o. EL AUTOMOVIL SOLO, TAMPOCO CAUSA ACCIDENTES. Estos los construyen ingenieros positivamente especializados en sus difíciles técnicas.

3o. EL HOMBRE —el factor humano— ES EL QUE AL MOVER EL VEHICULO SOBRE EL CAMINO, establece relaciones de velocidad, fuerza, fricción, etc.

Y en el estudio de ese factor humano que gobierna el vehículo, causa y origen de los accidentes, Escipión Pujol se ha especializado, atacando los accidentes en su origen, haciendo profesionales de la velocidad, inyectando el «suero» que evita los accidentes mediante la coordinación de los reflejos nerviosos, acortando los tiempos de acción y de reacción. Y gracias a todo esto, es Cuba el primer país donde se ha logrado un procedimiento técnico-científico que permite preparar individuos para la velocidad sin riesgo, lo que equivale a personas aptas para no sufrir accidentes en tránsito ni causarlos.

Pasteur no tenía títulos universitario, y la pasteurización salva miles de vidas diariamente. Ud. Dr. Rivero, tampoco tiene título de periodista. Yo, respetando las distancias, no necesito más título que mi ejecutoria, sin accidentes, y más de trescientos trabajos publicados —en los que he sido precursor y mis afirmaciones están vigentes— y mis trabajos inéditos, el Libro del Tránsito inclusive, que puede ser sometido al análisis de personalidades científicas.

Agradeciéndole de antemano la publicación de estas líneas, soy, como siempre, su afectísimo admirador y amigo,

Escipión PUJOL

LA DELEGACION CUBANA QUE SE HALLA EN BUENOS AIRES INFORMA A NUESTRO GOBIERNO

Una entrevista con el Sr. Carvallo Mireyes, funcionario de Comunicaciones. En París se celebró la Conferencia Postal de 1863 y allí mismo se fundó la actual Unión

Con motivo de haber recibido el señor Francisco Gómez, Secretario de Comunicaciones, un cable de la Delegación Cubana en el Congreso de Buenos Aires anunciándole que el próximo Congreso Postal Universal tendrá por sede la capital de Francia, nos dirigimos al activo y culto funcionario de Comunicaciones, señor César Carvallo Miyeres, Jefe del Negociado de Servicio Internacional y Asuntos Generales, pidiéndole nos informara sobre el particular, pues entendíamos que ya había sido celebrado otro Congreso Postal Universal en París.

El señor Carvallo Miyeres, siempre amable, contesta a nuestra pregunta:

—La Unión Postal Universal ha celebrado hasta el presente, once Congresos, contando con el que finaliza ahora en Buenos Aires. El segundo de estos Congresos tuvo lugar en París, el año 1878, después de haberse celebrado una Conferencia en Berna en 1876, y un Congreso en la propia ciudad de Suiza, en el año 1874. Este fué el primer Congreso de la Unión Postal Universal. Anteriormente, en el año 1863, se reunió la Conferencia de París, donde se trató, de acuerdo con la proposición del Postmaster General Blair, de los Estados Unidos de América, sobre la organización del tráfico postal internacional con bases verdaderamente sólidas y tendientes a obtener un mejoramiento efectivo.

Preguntamos al señor Carvallo Miyeres la génesis de la Unión Postal Universal, organismo máximo patrocinador de estos beneficiosos Congresos donde se dan cita todas las naciones del orbe para exponer sus puntos de vista, en una mejor compenetración y una más estrecha armonización de intereses en pro de la comunidad universal. El culto y erudito funcionario, nos informa:

—Puede decirse que en el citado Congreso Postal de París, en 1878, se afianzó la Unión Postal Universal con carácter de estabilidad definitiva, ya que en el mismo quedó fijado un precio uniforme para el franqueo de la correspondencia y se estableció una tarifa proporcionada a los gastos de tránsito.

Luego, refiriéndose a los motivos que han hecho que sea París, —la máxima ciudad del mundo desde los principales puntos de vista— la sede del próximo Congreso Postal Universal, nos dice el señor Carvallo Miyeres:

—Todos los países importantes y ricos aspiran a ser designados para sede del Congreso de la Unión Postal Universal. El señor Juan A. Montalvo, Director de Correos y Presidente de la Delegación Cubana al Congreso de Buenos Aires, tuvo también el deseo de que fuera en la Habana el próximo Congreso, pero era muy difícil que se designara a nuestra Capital, después de haberse celebrado en Buenos Aires, que es también ciudad latinoamericana. París de candidato no era fácil superarlo. En París se han celebrado la Conferencia inicial de 1863, el Congreso de 1878 y una Conferencia en 1880. La capital de Francia ha sido designada ahora sede del próximo Congreso que tendrá lugar en 1944 y es de esperar que en esa asamblea se plasmen y cristalicen muchos proyectos que flotan en el ambiente postal internacional y que, seguramente, para la fecha indicada habrán sido estudiados cuidadosamente de acuerdo con las necesidades de este nuestro mundo moderno, que parece estar hoy en un equilibrio inestimable, producto, en el fondo, de una inquietud y de una aspiración hacia algo indefinido que se traduzca en un mejoramiento de vida colectivo.

Y nos despedimos del Jefe del Negociado de Servicio Internacional y Asuntos Generales de la Secretaría de Comunicaciones, agradeciéndole su interesante información sobre el Congreso de la Unión Postal Universal.

Nuevo Director

A la Superioridad ha informado el doctor Alfredo Alvarez Solís, que se ha hecho cargo de la Dirección Técnica Administrativa del Reformatorio para Varones que funciona en la antigua finca Torrens, de San Pedro de Punta Brava.

Todos los días que restan de este mes *puede recibir* Gratis

LOS DOS MAGNIFICOS PERIODICOS,

DIARIO DE LA MARINA

POR LA MAÑANA,

—Y—

AVANCE

POR LA TARDE.

Si ahora se suscribe a estos dos periódicos

LA SUSCRIPCION SOLO CUESTA

$1.50 AL MES

Suscríbase

por los teléfonos:

M-7911,
M-7912 y
M-7913,

en nuestra Administración, para disfrutar de ese beneficio que le ofrecen los dos periódicos mejor informados y más completos que se editan en Cuba.

Las suscripciones en Provincias pueden solicitarse directamente o por mediación de nuestros Agentes.

DEPARTAMENTO DE:
LEYES SOCIALES
Ricardo Elizalde
ABOGADO
FEDERACION NACIONAL DE DETALLISTAS
CONSULTAS DE 3 A 5 P. M.
CHACON, 205. TELEFONO M-1472.

M.E.C.D. 2016

DIARIO DE LA MARINA

(S. A.)
FUNDADO EN 1832.
(Dirigido hasta 1919 por D. Nicolás Rivero y Muñiz)
DIRECTOR: Dr. JOSE I. RIVERO — ADMINISTRADOR: D. CELSO GONZALEZ
Domicilio Social: PASEO DE MARTI, Número 552.
Agente en N. York: Joshúa B. Powers, Ins. 220 East, 42nd. St. New York City.

Editado por la Cía. DIARIO DE LA MARINA (S. A.), cuyo programa consiste «en la defensa de los intereses generales y permanentes de la Nación cubana, de los especiales de la Colonia Española establecida en la misma y de la unión y armonía entre los diversos elementos que conviven en el país». Art. 1o. de los Estatutos.

TELEFONOS DEL DIARIO

Dirección	M-2556
Administración	M-7911
Suscripciones	M-7911
Quejas	M-7911
Clasificados	M-7915
Jefe Redacción	M-1287
Redacción	M-7913
Sports	M-7914
Ag. Guanabacoa	XO-1584

PRECIOS DE SUSCRIPCION (Y AVANCE)

	Territorio Nacional	Extranjero	Países Fuera del Convenio Postal
Año	$ 15.90	$ 17.00	$ 20.00
Semestre	8.20	9.00	11.00
Trimestre	4.35	5.00	6.00
Mes	1.50	—	—
Dominical Año	—	3.00	7.00

EDITORIALES

Para evitar los accidentes del tránsito

La reiteración de los accidentes del tránsito, algunos muy recientes y de mucha gravedad, han movido a la Comisión Nacional de Transportes a tomar acuerdos de importancia en relación con este problema.

Era ya hora. Con insistencia casi fastidiosa hemos venido clamando por la necesidad de adoptar medidas que pongan coto de una vez a los graves percances a que da lugar la anarquía que en materia de tránsito ha existido hasta ahora en toda la República. La lenidad en la persecución y castigo de los «drivers» imprudentes, la tolerancia excesiva en todo lo que concierne a la circulación de los ómnibus de servicio público, la poca seriedad y la escasa consistencia con que hemos considerado problemas que en cualquier parte del mundo civilizado son objeto de especialísima atención, han sido causas de que nuestras estadísticas señalen un índice demográfico por accidentes del tránsito verdaderamente pavoroso. No hay epidemia que ocasione más estragos que el vértigo de la velocidad que parece haberse apoderado de nuestros conductores de autos, en complicidad con el mal estado de los vehículos, sobre los cuales no se ejerce la necesaria vigilancia, a fin de asegurar su buen funcionamiento.

Esta apatía en materia tan delicada ha rebajado a un «mínimum» realmente irrisorio la seguridad en las calles y en las carreteras. No es ninguna garantía el conducir un vehículo con prudencia, cuando los demás pueden permitirse toda clase de imprudencias, incluso la de abalanzarse contra el indefenso peatón o contra el automóvil que está detenido al margen de un camino o que avanza por él a una discreta velocidad. La prudencia en cuestiones de tránsito no puede ser un hecho personal y aislado; es una especie de pacto que todos estamos obligados a cumplir, so pena de incurrir en la responsabilidad condigna. Las personas que en estos días han transitado por la Avenida del Golfo habrán podido ver un automóvil montado sobre la acera e incrustado contra una de las columnas de uno de los edificios allí emplazados. Fué un milagro que ese automóvil, después de un doble choque, no arrollase a unos niños de corta edad que a la sazón se hallaban jugando en la acera. Lo que prueba que ante la temeridad culpable de ciertos «drivers» ya no se está seguro ni en esas zonas de seguridad para los peatones que debieran ser las aceras. Casos se han dado de vehículos que han embestido contra una casa y han ocasionado víctimas en el interior de ella. El frenesí de la velocidad no reconoce fronteras.

La Comisión Nacional de Transportes ha tomado algunos acuerdos que nos parecen muy atinentes. El primero de ellos es castigar con multa de veinte pesos los excesos de velocidad, que hasta ahora han venido siendo sancionados con mucha benignidad. Ha dispuesto, además, la inspección periódica de los ómnibus de servicio público, a fin de asegurar el buen estado de sus frenos, gomas, dirección, luces, bocinas, etc. Y ha dispuesto, por último, que las paradas de los ómnibus se hagan en firme, para evitar que los pasajeros tengan que hacer difíciles y peligrosas acrobacias al descender de ellos.

Todos estos acuerdos nos parecen excelentes. Sobre todo el de la inspección de vehículos. No hay derecho a que un ómnibus pueda realizar largos viajes por carretera, conduciendo a numerosas personas, entre ellas mujeres y niños, sin ostentar un certificado técnico acreditativo de que el vehículo se halla en perfectas condiciones de funcionamiento. Muchos de los accidentes se deben, como se sabe, a deficiencias notorias en el control, en los frenos, en los neumáticos, etc.

Ahora bien, para que tales medidas sean eficaces es preciso que todas las autoridades cooperen al empeño de hacerlas cumplir con todo rigor. La policía y los jueces deben de actuar de acuerdo para esa finalidad. La policía, persiguiendo sin contemplaciones a los infractores; los jueces, imponiendo las sanciones procedentes sin ninguna benevolencia. Sólo así dejará de ser un riesgo gravísimo el transitar a pie o en auto por calles y carreteras.

Necesidades sanitarias de Oriente

El comisionado de Sanidad de Oriente, al referirse a las necesidades de aquella región, ha señalado la falta de recursos económicos que allí se advierte para los servicios públicos. Se da el caso, por ejemplo, de que toda la provincia sólo cuenta con doscientos dieciocho obreros para las atenciones sanitarias. Hay ciudades como Bayamo en que no pasan de doce. En Santiago suman cuarenta y uno los que se encargan de la limpieza de las calles. A principios de siglo, cuando la intervención americana, eran ochenta. Ni que decir tiene que entonces las rúas santiagueras aparecían mucho más limpias que en el presente. Ahora, según el propio comisionado doctor Salcines, esas arterias muestran hasta doscientos leprosos exhibiendo sus pústulas cuando debían estar recluídos en un leprosorio que también se echa de menos en Oriente. La noble provincia abunda en motivos para quejarse de su suerte. De los veintiún términos que la integran, sólo tres pueden sentirse complacidos del agua que beben. Los demás sufren la endemia del tifus. Como se comprenderá estas cosas deben ser rectificadas. No son clamores sin fundamento, sino afirmaciones de una autoridad sanitaria como el doctor Salcines que se las expuso, hace dos días, a sus superiores. Le asiste el propósito, asimismo, de rendir una amplia información personal al Jefe del Estado y a los congresistas orientales. A éstos se les presenta una brillante oportunidad de probar su amor a la región que los ha favorecido con sus votos. Porque el problema, digámoslo de una vez, tiene una amplia vinculación económica. Es necesario mucho dinero para poner aquella provincia en el estado sanitario debido. Hay que realizar grandes obras. Al propio tiempo se impone dotar las jefaturas locales de mayores recursos.

Obvio es reconocer que son perentorias las demandas de Oriente. A la provincia le sobran razones para reclamar una más eficaz atención oficial. Desde luego que el estado del Tesoro no permite una inversión cuantiosa que ponga término a las inquietudes de los vecinos de esa región, al menos con celeridad. Pero pueden realizarse, inmediatamente, aquellas obras de carácter más urgente, sin perjuicio de acometer las otras cuando las circunstancias lo permitan. Acaso lo práctico sería hacer un presupuesto de todo lo que debe gastarse en Oriente para su mejoramiento sanitario. Ya se conocen al dedillo sus necesidades. Lo que hace falta saber ahora es lo que costaría satisfacerlas. Apenas se tuvieran, a tal respecto, informes cabales, sería cosa de ir desarrollando un plan de mejoras, de acuerdo con la capacidad del erario. Porque hay una cosa cierta respecto de la cual no es posible admitir controversia alguna: que urge sanear la provincia de Oriente. Repetimos que no es cosa fácil. Muchos años de abandono han agravado su situación. Pero si no se le atiende ahora será todavía mayor el conflicto en breve. Entonces la realidad impondría aún más sacrificios.

Los hechos demuestran de continuo que el servicio sanitario nacional es caro. La defensa de la salud del pueblo obliga, empero, a no excusarlos por ningún motivo. Sensible, a fe, que no estén de acuerdo los recursos con las exigencias. De todos modos hay que esforzarse por atender a Oriente como se merece. Es una obligación ineludible.

EPISTOLARIO DE OTEYZA

Señora Verónica Kesey.
Wheatland.

Muy señora mía:

Comprendo su emoción—esa emoción tan grande que le hizo caer desmayada—, cuando, habiendo oído llamar a la puerta, fué a abrirla, y se encontró con su hijo Anthony, quien alargando a usted una botella que traía hubo de decirle: «Aquí tienes el petróleo que me mandaste traer».

Y comprendo su emoción sobrecogedora e intimidante hasta producir la pérdida de los sentidos, aunque a primera vista parezca que el caso no es para tanto. Si se envía persona de la confianza que un hijo ha de ser, con el encargo de adquirir cosa tan fácilmente adquirible como una pinta de petróleo, resulta natural que vuelva trayéndola. Cierto que se trataba de líquida sustancia y contenido en frágil recipiente, por lo que al Anthony de esta historia pudo ocurrirle igual que al Marcelino de aquel cuento.

Me refiero a un cuento viejo español, lacónico y rimado a la par, que relata cuanto sucedió a dicho joven demandadero, con los cuatro versos siguientes:

«Marcelino fué por vino.
Rompió el jarro en el camino.
¡Pobre jarro! ¡Pobre vino!
¡Pobre etcétera de Marcelino!,

sustituyendo en mi transcripción la palabra «etcétera» al nombre vulgar de esa parte del cuerpo donde suelen ser golpeados los chicos revoltosos.

Pero aun suponiendo que Anthony hubiera roto la botella y hubiese derramado el petróleo, quien habría de emocionarse resultaba su hijo y no usted. ¡La mano que da los golpes nunca sufrirá tanto como el «etcétera» que los golpes recibe! Aparte de que no había ocasión para golpeadura, puesto que al sufrir usted el síncope emocional, su hijo se presentaba con la botella entera y el petróleo dentro.

Sin embargo, insisto en que comprendo su emoción, toda su emoción. La comprendo, porque estoy enterado de que usted había enviado a su hijo por el petróleo ¡treinta y un años antes! El revoltoso Anthony fué a la tienda de la esquina, dando la vuelta al mundo... varias veces.

Este chico—entonces era tal, pues tenía trece años—, siguiendo a una compañía ambulante de circo, recorrió primero los Estados Unidos de punta a punta. Luego, extendió el radio de sus andanzas por el resto del continente americano. Pasó, más tarde, a los otros continentes y sus adyacentes islas. Hasta que, no quedándole ya tierras ni continentales ni insulares por visitar, se le ocurrió regresar al domicilio materno.

No quiso llegar a éste, empero, sin cumplir el encargo con que saliera. Y se detuvo en la tienda de la esquina, adquiriendo el petróleo convenientemente embotellado. ¿Hizo esto porque temía—considerando lo que cambia un chico de trece años al convertirse en un hombre de cuarenta y cuatro—que no le reconociese usted, si llegaba sin la botella de petróleo? Posible es. Hasta es casi seguro. Sin duda quiso que sintiese usted la voz del petróleo, por si no sentía la voz de la sangre.

Pero hiciéselo por lo que lo hiciese, el caso es que lo hizo. Anthony cumplió el encargo de usted, y usted se desvaneció, emocionada de tener un hijo tal. ¡Un hijo que cumple los encargos de su madre! Cierto que con treinta y un años de retraso; pero si se considera que hay hijos que no cumplen los encargos de sus progenitores nunca...

Felicito a usted, señora Kesey, por tener un hijo así. Y, sin más, me ofrezco suyo atento s. s., q. s. p. b.

Luis DE OTEYZA

La Habana, 24 de Mayo de 1939.

EN ESTOS MOMENTOS

Yerbas del estío
Estadistas cansados.
Sangre de fieras.

Pues como decíamos antier, el más antiguo libro de medicina —he aquí al yerbatero ilustre en función social— que se preparó en América, salió de México. Lo vertió al latín Juan Badinao y fué redactado en náhuatl por Martín de la Cruz. Injusticia llamarlo Código Badiano, aunque no sería éste el primer caso en que un traductor supere al autor. Se dice que el gran nahuatlaco Martín fué quien enseñó a los primeros grandes «lenguas» en el Renacimiento franciscano en México

---

Libro tan esencial, es un documento que pone la primera lección en la historia de la farmacopea en América y ha de ser gozado particularmente por los que en la Biología buscan esencias, valores, alcaloides, vitaminas y formas estéticas. Y para gloria de los franciscanos del siglo XVI, asume prestigio sumo, ya que es evidencia de un programa humanístico que iba en pos de soluciones a problemas de economía, procurando poner orden en un mundo nuevo.

Después de referirse a ciertas enfermedades que los médicos y «zurujanos» de entonces no podían combatir con la eficacia apetecida, hasta no echar mano de lo que esta flora medicinal ofrecía empíricamente, Martín de la Cruz descorre el velo a muchos secretos del saber precortesiano. Para el análisis y enriquecimiento del herbario mexicano, el libro es un tesoro. Y quien busque alguna violeta muy escondida, para solazarse con su efluvio, también la hallará en una de las glorietas de este huerto que por fin rompe la clausura.

He aquí algo que tiene toda la gracia de un poema. El breve fragmento titúlase: «Arboles y flores para curar el cansancio de los que administran la cosa pública, de los gobernantes» y se diría redactado para uso y deleite del señor padre de don Francisco de Mendoza, cuyo nombre campea en la humilde dedicatoria.

Dice el Código así: «La corteza del árbol «quetbalylin», de flores «sloxochilt», «izquixochilt», almendros en fruto, que es «tlapalcananet», las flores de «cacalxochitl», «huacolxochitl», «tlilxochitl», «mecaxochitl», «hueynacaztli', y todas las flores aromáticas del estío: las hojas de los árboles «tylin», «oyametl», «ocotl» «axocotl», «hecapalitli», «tlacoyzoquexochitl», «quauhyyauhtli» «tomazquitl», «auatl», «tepeylin», «ayauquahuitl», y «tepapaquitliquahaitl.» Las yerbas del estío que dan flores con sus ramos, cogidas muy de mañana, antes de que el viento las descomponga: se lavan en agua muy clara de fuente, se pone cada una en nuevos tiestos o vasos, y se dejan así un día y una noche; a todo esto se añade «huitzquahuitl» un leño de color bermejo, para que dé color. Búsquese también sangre de fieras como «tlatlauhqui ocelotl», «cuetlachtli», «mizttli,» «ocotochtli», «iztac ocelotl», tlaco ocelotl». Untese por todas partes del cuerpo con estos licores. En segundo lugar tómense las piedras preciosas «quezalytztli», «eztetl», «tlahcalhuatzin», «tetlahuitl» y tierra blanca, y ténganse en el agua una noche y con una piedra de lumbre sáquese el zumo con el cual se lavará el cuerpo frecuentemente. En tercer lugar se mezclan bien con tierra los sesos de los animales «tlatlauhqui ocelotl», «yztac ocelotl», «cuetlachtli», «niztli», «ocotothtli» y finalmente los sesos, la hiel y la vejiga de «iztac epatl», triturados todos juntos. Estos sanos medicamentos trasmiten al cuerpo una firmeza de gladiador, arrojan lejos el cansancio y finalmente destruyen el temor y fortalecen el corazón. Por lo demás, el que desea la recreación del cuerpo, coma carne asada o cocida de conejo blanco y de liebre blanca»

Había en América, en el siglo XVI, quien se preocupara por la salud de los gobernantes, sobre todo porque sus nervios y encéfalo funcionaran como una máquina perfecta, gracias a disciplinas opoterápicas, que ahuyentaban el «surmenage», las anemias y la alergia. Hoy se recomienda que se entreguen al plácido deporte de la pesca desde un yate, frente a palmeras y cielo azul.

Y mientras Gómez de Orozco y García editan el Códice Badiano, se anuncia que del Perú está para llegar el botánico Ricardo Olivera, que recorre los países de América, trayendo en su equipaje 3,000 plantas medicinales que dan suave idea de la riqueza biológica que atesora aquel país, y ya pronto podrá él saber lo que aquí tenemos en el herbario, desde mucho antes de Netzalhualcoyotl, cuando—como diría el poeta Lira—ya el «tlachichinole»para los riñones debía ponerse en el «mero lugar de la dolencia».

Rafael Heliodoro Valle

EN CASA DEL EMPLEADO DE O. P.

Por Roseñada

—Ten calma, Celedonio, que a lo mejor eso de las cesantías es otra novela.
—No, viejita, yo creo que esta vez es un drama...

CONTINUAN CON EXITO EN PARIS VARIAS EXPOSICIONES DE ARTE

Terminada la de Cézanne, se efectúa una histórica de muñecas.—Nueva ópera en Italia.—Crece la población de Turquía.— Notas urbanas y teatrales de Londres

Por Rose PATTERSON

PARIS, mayo de 1939. Ahora que Francia ha enviado a Londres la colección de cuadros de Cézanne que se han exhibido con gran éxito, se sigue honrando la memoria del gran artista con un sello de correo conmemorativo, que reproduce la imagen del pintor a medio cuerpo.

No se puede menos que pensar que habría dicho un retratista tan meticuloso en su obra como Paul Cézanne de este sello. Se recuerda que una vez, al preguntársele cómo iba un retrato para el que el sujeto había «posado» ya ciento quince veces, respondió:

—No estoy del todo descontento con la pechera de la camisa...

Las exposiciones de arte se suceden con rapidez en Paris en estos días. Tenemos ahora una bonita exhibición de muñecas del siglo XVIII en la calle de Saint-Honoré.

En esa época las modistas utilizaban las muñecas como maniquís. Ya en tiempos anteriores a la revolución eran famosas las «poupées Saint-Honoré» y la calle del mismo nombre era el centro de la moda. Hay constancia de que aun en el siglo XIV los sastres de París efectuaban exposiciones de modelos en sus talleres y enviaban luego los muñecos vestidos con las últimas creaciones a los países extranjeros. Tanta importancia se atribuía a este asunto, que se daban salvoconductos a los muñecos en tiempo de guerra y se los permitía cruzar las fronteras sin pagar derechos de aduana.

Está comprobado que en el siglo XVIII se enviaban estas muñecas y muñecos a las cortes más lejanas de Europa, vestidos a la última moda. La llegada de estos mensajeros de la elegancia despertaba invariablemente gran interés en todas las capitales, y la calle de Saint Honoré se beneficiaba con ello.

El museo Carnavalet ha prestado a esta exposición varios de sus muñecos de la época, vestidos con calzón de seda blanca y chaquetas de satín, como asimismo varias muñecas con faldas «de cesta» que no difieren grandemente de las que se llevan ahora por la noche, si bien el busto de los modelos antiguos era mucho más apretado que el actual.

ROMA: «Margarita de Cortona», nueva ópera.

La segunda ópera escrita por don Licinio Refice, religioso que ha demostrado ya claramente su capacidad musical, ha sido recibida con gran aplauso. El padre Refice, hombre joven que no tiene todavía cincuenta años, ha abandonado últimamente el terreno de la música sacra para dedicarse a la ópera. Le ha guiado el propósito de acercar a la gran masa de amantes de la música a la prédica religiosa.

El tema de la nueva ópera, que lleva el título de «Margarita de Cortona», se basa en una leyenda de tiempos anteriores al Renacimiento: «La vida y milagros de Santa Margarita de Cortona», por Fray Venvignati. Margarita, cortesana que se hizo santa, era conocida por la denominación de «La Magdalena de la Edad Media». En la ópera del rubro, Margarita renuncia al mundo y se convierte en santa después de haber dado muerte a su amante.

BELGRADO: Desaparecerán las tumbas mahometanas.

El ulema Mejlis, suprema autoridad mahometana en Yugoeslavia, ha causado gran perturbación a los derviches al disponer que las muchas «Turbe», como se llama a las tumbas de los santos musulmanes, que hay en la ciudad, deberán ser demolidas o clausuradas.

Estas tumbas son pequeños edificios con techos bajos y de forma circular, que contienen un sarcófago. La secta de los derviches les profesa especial adoración; pero últimamente se han convertido en centro de prácticas supersticiosas no sólo entre los musulmanes sino también entre los sectores ortodoxo griego y católico de la población.

El ofrecimiento de dinero u obsequios al derviche encargado del mausoleo musulmán forma parte de los ritos que cumplen en esos lugares las gentes que están en dificultades o que desean alguna gracia especial. Las autoridades mahometanas consideran que estos ritos son cremenonias anticuadas e inadmisibles en estos tiempos; pero los derviches insisten en que las lámparas que se encienden en las tumbas y las visitas que a ellas hacen los fieles no se oponen a los dictados del Corán. Por otra parte, hay muchos que creen todavía en los poderes mágicos de las tumbas.

TURQUIA: Crece la población.

En menos de doce años la población de Turquía ha aumentado en un 33 por ciento. En 1927 la población era de 13.648,000; en 1935 el censo arrojó la cifra de 16,200.000, y en la actualidad es de 17.829,000. Se atribuye el incremento a la paz, a la disminución de la mortalidad infantil y a la inmigración de grupos turcos de fuera del país.

LONDRES, Notas del gran puerto.

Los pasajeros de ultramar se darán mejor cuenta de la inmensidad del río de Londres cuando inaugure sus servicios el nuevo «Mauretania». Este buque atracará en el dique «Rey Jorge V», que con sus vecinos, el «Royal Victoria» y el «Royal Albert» forma el conjunto de dársenas más grande del mundo. Queda a 65 kilómetros del mar, aunque sólo le separan ocho kilómetros del corazón de la metrópoli.

El Consejo de administración del puerto de Londres (Port of London Autority», fué creado en 1908 para que administrara en conjunto, como una sola unidad, todos los diques, dársenas y muelles del Támesis. La zona que fiscaliza este organismo comprende la cuenca del río que se extiende desde la compuerta de Teddington, en el condado de Middlesex, hasta el arroyo de Havengore, en Essex, y la punta Warden, en Kent. La distancia total es de cerca de 110 kilómetros.

Existen en esta zona 42 diques, con una superficie total de 1,211 hectáreas y una área líquida de 292. La extensión total de los muelles es de 72 kilómetros. Cada año entran y salen 62,000 buques, con un tonelaje total de 62 millones y una carga aproximada de 44 millones de toneladas.

El Consejo de administración tiene a su cargo numerosas tareas, incluso la coservación apropiada de los canales del río; el otorgamiento de permisos de muelle y de construcciones debajo de la línea acuática; el relevo cartográfico de la marea; el retiro de cascos hundidos y otros obstáculos a la navegación, etc.

Una de sus funciones importantes es la relativa al dragado. Hace 30 años la profundidad normal del canal, hasta Gravesend, era de 25 pies, con marea baja, y esta profundidad iba en descenso a medida que se ascendía el río. Merced al drgado de 50 millones de toneladas de barro hecho a un coste de dos millones de libras esterlinas, hay ahora un canal de acceso de una profundidad media de 30 pies y un ancho de 300 metros, que se extiende por espacio de 56 kilómetros, desde el Nore hasta la punta de Cold Harbour.

Chalecos acorazados

En el taller de armería de Wilkinson, sito en Pall Mall, se están vendiendo chalecos a prueba de bala en gran cantidad. Se informa que las ventas aumentan o disminuyen según el ritmo de la política internacional. Entre los compradores figuran políticos, agentes y oficiales de policía, millonarios, pistoleros (Norteamericanos?) y militares.

Hay un modelo que pesa cinco kilos y medio y cuesta unas siete libras y media, que, se asegura, impide el paso de todo proyectil menor que no sea el disparado por el fusil militar. Para detener una bala de estas serían necesarios tres chalecos acorazados, uno encima del otro.

El teatro en Londres

El autor favorito en estos momentos es George Bernard Shaw. Nada menos que seis de sus obras se están representando en teatros del barrio del West End: «Geneva» (Ginebra) en el Saint-James; «The doctor-s dilema» (que se llevará a la pantalla próximamente), en el Whitehall; y «Cándida» en el Westminster.

«Playboy of the Wertern Wold» (El calavera del mundo occidental) se está dando con gran éxito en el pequeño teatro Mercury.

(Derechos reservados a DIARIO DE LA MARINA por North American Newspaper Alliance).

ESCRITURAS MINUSCULAS

No se sabe qué admirar más, si la agudeza visual o la constancia de los campeones de escritura minúscula. En este difícil terreno, muchos «records» han sido batidos en la lucha entablada entre los especialistas en esta clase de trabajos. Daremos aquí algunas informaciones al respecto.

Un tal G. Poulard consiguió cubrir, usando simplemente una pluma metálica y sin el auxilio de ningún instrumento óptico, una superficie de 2.52 centímetros cuadrados con 1.056 palabras, compuestas de 2.585 letras. El mismo individuo consiguió también escribir, sobre una pequeña hojuela redonda, de 1,76715 centímetros cuadrados, escribiendo en espiral, 571 palabras con 2.593 letras. En fin, sobre dos superficies rectangulares de 1.35 centímetros cuadrados cada una, el mismo Boulard inscribió, sobre una, las siete estrofas y el refrán de la Marsellesa, y sobre la otra, el himno imperial ruso con la música y las palabras en francés y en ruso.

Hace algún tiempo, M. Kerchenblat consiguió escribir la historia completa de J. de Arco al dorso de una tarjeta postal, y William Landauer, de Viena, pudo escribir sobre la misma superficie 52.000 palabras.

En fin, hace muy poco tiempo un cultivador austriaco, Franz Wielach, escribió, en 130 horas, sobre una tarjeta postal ordinaria, el texto íntegro del Antiguo Testamento, es decir, alrededor de 32.000 palabras. Esta pieza, escrita sin ningún auxilio óptico, contiene, además del texto, los títulos de los capítulos anotados con tinta roja. —(De «Marianne», París).

SOTTO VOCE

Peregrino que llegas con los ojos velados
y el semblante afligido:
yo conozco tu mal, y quiero
ser piadosa contigo.
Cuéntame tus dolores
con candorosa sencillez de niño:
vacía ante mis pies toda la carga
de tu penar prolijo,
desgrana lentamente tus miserias
aquí, junto a mi oído...
Y cuando tu secreto sepultado
quede en mi pecho amigo,
y en la copa de oro de tu ensueño
apures el olvido,
besaré tus ojeras
como lirios marchitos;
sobre tu frente posaré mi mano
con maternal cariño.
y mirando tus ojos soñadores
como lagos dormidos,
susurraré muy quedo
con voz que no sea voz, que sea suspiro:
—Quien tiene más derecho a ser amado
es quien más ha sufrido...

Adela JAUME

A TRAVES DE LA VIDA

LA LETRA DE MOLDE

(NOTAS DE LA PRENSA)

Tomo, sin vacilar, el título que puso el señor Ramón Vasconcelos a su luminoso libro. Es por demás una costumbre endémica el apropiarnos de lo que pertenece a otros.

Me voy a referir, no a lo que es un periódico «por dentro», como describió la ilustre pluma que he citado, sino a lo que representan los que utilizan el plomo para difundir sus ideas. Los que no escriben para el público ignoran una porción de circunstancias que lleva aparejada esta profesión de periodista.

Por lo pronto la gente se figura que el redactor de un periódico es un ser felicísimo porque goza de las mayores consideraciones y ve, en letras de molde y circulando por todas las manos, lo que es obra de su pensamiento.

En esto último es dónde se cosechan, precisamente, las mayores decepciones.

Cuando el periodista concluye su artículo y se regocija por haberle impreso la cantidad de convicción y de energía que se propone, se encuentra con un lector que le dice:

—¡Hombre! Por casualidad leí su artículo. ¡Qué gracioso está!

El escritor se queda muy corrido, porque creyó haber hecho una cosa seria y la han entendido jocosa.

Y no responde palabra alguna porque se ve en la situación de aquel pintor que mostró su cuadro a un amigo.

—¿Qué te parece?

—¡Magnífico! Las patas, sobre todo, están vivitas.

—¿Cómo las patas? ¡Si éstos son unos claveles!

—¿Claveles? ¡Si yo creí que era una langosta!

El periodista, pues, está sujeto a éstas y a otras más vicisitudes porque la clientela es severa e ingrata. Si el trabajo es simpático a sus gustos, el autor tiene talento; si le contraría en sus apreciaciones, entonces es un bárbaro. Es una carrera que no puede emprenderse ni continuarse sin que el individuo tenga verdadera vocación, porque, como porvenir, el único que se vislumbra es el panteón generoso que puedan ofrecerle otros periodistas que, más prácticos, han sabido agremiarse como verdaderos obreros.

Pero, como presente, la profesión de periodista es bien mezquina. Lo más que consigue cuando es muy conocido... del portero, es que lo dejen entrar de balde, en el teatro.

La culpa se reparte entre los escritores de nombradía que trabajan por «sport» y no cobran y los que por vanidad escriben y están satisfechos con la publicidad. Como puede verse, la competencia es insostenible con gentes que serían capaces de pagar, sobre el artículo gratis, con tal de que se publique lo que producen.

Con esta jurisprudencia todos se perjudican menos el «empresario» del periódico, que dispone de un cuerpo de redacción que trabaja, como los actores de «El dúo de la Africana», por la linda cara del Director, que es un delicioso italiano que ha descubierto una martingala que parece de historia contemporánea.

Así pues, no hay que deslumbrarse por las apariencias ni la notoriedad que da un artículo oportuno. Es como el que se deslumbra ante la sonrisa de una dama, que oculta detrás de sus labios muy pintados, el diente careado.

Héctor DE SAAVEDRA

BURLA BURLANDO

EL LIMPIABOTAS Y EL CAPITALISTA

El humilde ciudadano está sentado en su banqueta al pie del sillón leyendo un periódico comunista. Me le acerco y le digo:

—¿Se puede?

—¡Cómo no! Le voy a dejar los zapatos como charó.

Tomo asiento en el **trono**. El hombre me entrega el periódico que estaba leyendo, y me dice con gesto malicioso:

—Pa que se entretenga.

Lo primero que leo es un titular a toda plana con letras como morcillas. **¡Abajo los cochinos burgueses!**

—Hombre, le digo al artista, a ti no te convine dar a leer este periódico a nadie.

—¿Por qué?

—Porque te restaría marchantes.

—No lo crea usté. Casualmente mis marchantes son todos capitalistas, y me compran o me piden el periódico para leerlo.

—No lo dudo. Hay muchos necios rentistas.

—Pué mire usted, pa mi gusto hacen bien en leer periódicos como éste Así se van enterando.

—¿Y de qué se van a enterar?

—De que el ser capitalista es una iniquidá... Que no debía haber capitalistas.

—No estaría mal. Pero lo que sí no estaría tan bien es que si no hubiera capitalistas tampoco podría haber limpiabotas.

—¿Qué me cuenta usted?

—Lo que oyes... Nadie usaría botas sino alpargatas o chancletas, o andaría descalzo. Con eso estarían de más tus cepillos y tus betunes.

—Usted esagera, marchante.

—No hay tal exageración. Y si no, atiende. Aquí entre tú y yo está la cuestión, el drama o la comedia. Yo soy el capitalista; por eso calzo estas botas que me han costado cinco pesos.

—No están malas... Pero ¿por qué no ha de poder usarlas iguales el obrero?

—Ese es asunto aparte... Lo que nos importa ahora es que yo poseo unas botas y que necesito limpiarlas y lustrarlas a cada rato.

—Ya se ve.

—Y que si no las tuviera no vendría a darte a ganar, a cada rato los cinco centavos de la limpieza.

—¡Ya! ¡Una miseria!

—No te diré que sea un capital, pero es el precio que vosotros mismos habéis fijado a la operación.

—Sí: la cochina competencia.

—No: es la marcha natural de las cosas. Si en lugar de los cinco centavos hubierais fijado en veinte cada limpieza probablemente cada ciudadano se limpiaría las botas en su casa.

—Pudiera ser... Pero de todos modos el capitalista siempre está por arriba. Usted, pongo por caso, se está ahí repantigao, mientras yo estoy aquí a sus pies mal sentao y rompiéndome las uñas con este sucio trabajo.

—Bueno ¿qué quieres, que yo me siente ahí y tú aquí?

—No pido tanto; pero al menos yo quisiera que mi trabajo fuera recompensao de modo que cuando vaya a mi casa pudiera sentarme en ella a mi gusto. ¿Usted me entiende?

—Hago por entenderte. Pero te advierto que antes de poder sentarme aquí a título de capitalista he trabajado tanto o más que tú en otro oficio. Me he pasado muchos años casi sin tomar asiento.

—¿Ha sido usted cartero?

—No: he sido dependiente de comercio. Luego fuí amo, pero ni en uno ni en otro estado pude sentarme a mi gusto en treinta años.

—Pero, al fin, ha llegado a usted a capitalista.

—Mi capital se puede encerrar en un puño. No debe, pues, causarte envidia mi malestar. Tanto más cuanto que sin él no podría darte a ganar ahora estos cinco centavos.

—Mi trabajo me cuestan.

—Mira, compañero; sobre eso del trabajo te diré que nadie está libre de él. Hasta los mismos ladrones pasan sus trabajos. ¿Sabes cual es el modo de trabajar sin pena ni disgusto?

—Usted dirá.

—Pues es el de conformarse con su suerte y no mirar con envidia a los que han logrado enriquecerse. Porque has de saber...

—Un momento, marchante... Sobre eso de la resignación del pobre hay en ese periódico un artículo que echa candela. Vea lo que dice: «Los ricos nos hablan de resignación para mejor explotar nuestra miseria». ¿Ha dicho algo?

—Sí, hombre, ha dicho una de las estupideces que ahora corren por ahí... ¿Te has fijado en quién es el editor de este periódico?

—No lo conozco.

—Pues es uno que se ha enriquecido pidiendo el exterminio de los ricos y adulando a los pobres.

—¿Cómo pudo ser?...

—Ahí verás tú. Pudo ser porque el pueblo sólo atiende a la adulación y no a la calidad del que le adula. Se dan muchos casos...

—Bueno: son intringulis que no entiendo. Está usted servido, marchante.

Paguéle diez kilos; cinco por su trabajo y cinco por haberme proporcionado argumento para esta quisicosa literaria. No vale más.

M. Alvarez Marrón.

FECHAS Y ANIVERSARIOS

MAYO 24

o En 1919 murió en Montevideo, Amado Nervo, el célebre poeta y literato mexicano.

o En 1822 tuvo lugar la batalla de Pichincha. El general Sucre, hallándose en la falda del cerro Pichincha presentó batalla al ejército español que mandaba el general de Aymerich. La lucha fué una de las más encarnizadas que registra la historia de la liberación en Hispanoamérica. Los realistas fueron vencidos y la victoria de las tropas de Sucre trajo consigo la libertad del Ecuador.

CARTA DE LONDRES

PROTECCION DE PARAJES DE BELLEZA NATURAL

En estos días en que están teniendo lugar constantemente crisis internacionales, solaza el ánimo dirigir la atención, de vez en cuando, hacia cuestiones que afectan al saludable desarrollo de la sociedad humana. Una de estas cuestiones, en la Gran Bretaña, es la protección de las bellezas naturales de la campiña. De algunos años a esta parte, tanto las autoridades locales como el gobierno han demostrado que están decididos a impedir que se desfigure aun más un país que, por su naturaleza, es uno de los más bellos del mundo.

En varias partes del país, la nación ha adquirido lugares de belleza locales y los ha conservado para que el público haga uso de ellos y se solace. Con arreglo a tres proyectos de planeamiento aprobados recientemente por el Ministerio de Salud Pública, van a protegerse más de doscientas mil Hectáreas de la más bella campiña del Norte de Inglaterra, abarcando parajes del Distrito de los Lagos y algunos de los valles y brezales más hermosos del condado de York. En estos distritos no habrá más que unas cuantas áreas limitadas, alrededor de poblaciones y aldeas, disponibles para edificación. Se conservarán en su estado natural espacios al aire libre, parques y otros parajes bellos. En la costa se dará preferencia a edificios usados en relación con la pesca y con otras ocupaciones análogas.

Hace cuatro años, el Municipio de Londres inauguró un proyecto de creación de una «Faja Verde» alrededor de Londres, y en este corto período de tiempo se han librado 265 kilómetros cuadrados de las garras del constructor de edificios. El Municipio ofreció donativos hasta un total de £2.000.000 a las autoridades locales menores de los alrededores, para contribuir al coste de adquirir o librar del «desarrollo», terrenos aprobados para fines de la «Faja Verde». La respuesta fué inmediata y entusiasta. El resultado es que —aunque ya no se volverá al estado de cosas prevalente hace 400 años, cuando casi cualquier parte de Londres se hallaba solamente a unos quince minutos, andando, de campo de verdor!— la gran ciudad se halla ahora casi toda ella rodeada de haciendas, de parques, y de terrenos al aire libre.

M.E.C.D. 2016

MATANCERAS

El balneario de Dubrocq

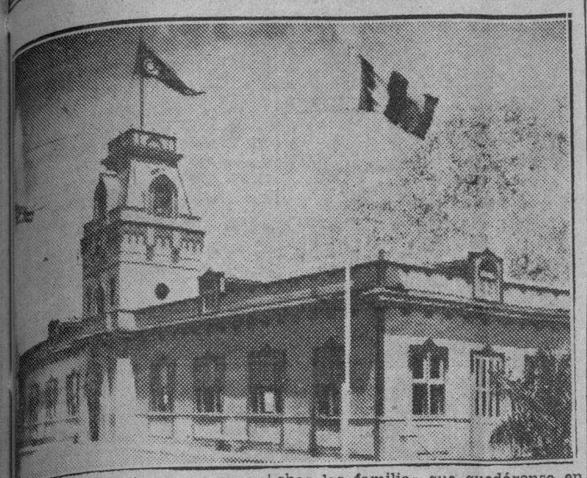

Su brillante reapertura, entre los actos magníficos que aquí registraremos en esa fecha del 20 de mayo de 1939, tiene Matanzas que enorgullecerse del que tuvo por marco aquella poética costa norte de esta bahía, en la que se levanta ese preciosísimo, el nuevo edificio como su casa veraniega, acaba de inaugurar el Club de Oficiales del Regimiento «Plácido».

Ampliaco el building con hermosos balcones de innúmeros ventanales, recibe éstos la brisa tanto por la vía fronteriza como por la interior que mira al mar y desde donde se contempla el más hermoso paisaje que imaginarse pueda.

El entusiasmo de la actual dirección del Club de Oficiales, que preside el comandante Basilio E. Guerra y la decidida cooperación que ha prestado a la institución el jefe máximo de las fuerzas armadas en esta provincia, teniente coronel Gonzalo García Pedroso, han hecho el milagro de convertir lo que fué coqueto bungalow—que eso era la primitiva casa—en un edificio que por su amplitud, por su belleza y por la necesidad que viene a llenar en esta sociedad, es un verdadero motivo de satisfacción y ufanía para los matanceros.

De sobrias y elegantes líneas, con una bonita cúpula a su frente, como se dijo en otra ocasión, visto de lejos, afecta la forma de un pequeño castillo, de la miniatura del gigantesco palacio que en el Prado habanero, es sede de nuestro Congreso.

Decorado con gusto—bastará para mencionar la firma de Montaño y Martínez—que fabricaron expresamente para tal objeto el mobiliario que hoy luce el balneario del Club de Oficiales será para nosotros lo que para los habaneros es su Yacht Club y su Vedado Tennis; para los habaneenses su Náutico de Varadero y para los hijos de la Perla del Norte que el bello palacete que se levanta en la hermosa rada de la Ensenada de Jagua.

Dicho ya a grandes rasgos lo que es esa institución, pasemos a dar cuenta de la fiesta maravillosa celebrada el pasado sábado con la asistencia de nuestras principales familias.

Habían sido las invitaciones repartidas para ese día, para las diez de la mañana, en que en ceremonia sencilla y desprovista de todo carácter protocolario, iba a develarse un espléndido retrato del jefe del Ejército Constitucional, coronel Fulgencio Batista y Zaldívar, figurando como oradores en ese acto el gobernador de la Provincia, doctor Lorenzo Delgado; el alcalde municipal, César Casas, y el teniente auditor del regimiento, doctor Fernando Neugahrt.

Tres spechs a cuál más elocuente, y cuál más sugestivo, a cuál más brillante pronunciaron esos tres caballeros, exaltando la obra que realizan las fuerzas armadas de Cuba—obra constructiva que levanta hospitales, que crea escuelas, que abre dispensarios y organiza sociedades—todas para realce del país, para beneficio y provecho del procomún. Si inspirado estuvo el gobernador Delgado, tuvo párrafos bellísimos el alcalde Casas, y bajo la honrosa emoción de llevar ese uniforme que es salvaguarda de la República, estuvo magnífico el teniente doctor Neugahrt, que tan acostumbrado nos tiene a la riqueza de su verbo.

Después de este acto inicial del programa del día, y de haberse izado las banderas de la estrella solitaria y el 4 de septiembre, y la propia del Club, diseminóse la concurrencia por terrazas y galerías, para saborear un exquisito ponche con que se obsequió a cuantos allí acudieron.

Ausentes en la mañana allí, el teniente coronel Gonzalo García Pedroso y el comandante Basilio E. Guerra, que tomaron parte en la Habana en los actos militares allí celebrados, hizo los honores de la fiesta el comandante Domingo Pérez Arocha.

Las fotos que en uno de los días de esta semana se publicarán en nuestro suplemento de rotograbado, darán idea de lo que el dinamismo del comandante Guerra y el entusiasmo del teniente coronel Gonzalo García Pedroso han hecho para Matanzas en aquel romántico sitio, tan pagado de buenos recuerdos para la sociedad de antaño, porque fué Dubrocq en el ayer, cuando la propia familia de ese apellido lo poblara, animado balneario de los yumurinos.

Con Antonia Dubrocq y de Ximeno, con las Veulens y los Sicre, las Arellano y Cruz y Hernández Sánchez, eran asiduas a aquellos baños Isabel Mahy, Lola María de Ximeno, y aquella inolvidable Rosalía Tejedor de Brinckerhoff, gran blasón de nuestra rancia sociedad del ayer.

En horas del mediodía fueron muchas las familias que quedáronse en el Club para almorzar allí, y en las terrazas que se adentran en el mar, en las pequeñas mesas con sus manteles a cuadro, vimos animadísimos parties, que gozaban también de las excelencias del bar, a cuyo frente se halla el propietario de ese establecimiento de la calle de 24 de febrero, «La Dominica», el siempre gentil Serafín Piñeiro, que es también agente en Matanzas de la deliciosa cerveza «Hatuey».

No vamos a tratar de hacer una relación de nombres de las damas que saludamos en el balneario de Dubrocq del Club de Oficiales, en esas horas de la mañana, pero para dar idea de lo selecto del conjunto, mencionaremos estas destacadas figuras de nuestra gentry.

Con Fina Sánchez de Guerra, la esposa del presidente del Club, estaban allí Rosita Olmo de Landman, Juanita González de Obregón, María Dolores Núñez de Beato, Juanita Domínguez de Pita, Blanca Luisa Vallice de Fernández Taquechel, Nena Romaguera de Aportela, Manolita Milián de Solchaga, Dulce María García de Martínez, Estrella Brito de Harves, Isaura Beracierto de Rabelo, Aurora Rodríguez de González, Tulita Gómez de Casas y Rosa García de Martínez, que forman toda una página de nuestro gran mundo.

No silenciare en estas menciones a la legión de las esposas de los oficiales, presididas por la siempre interesante Rosa Ugarte de Bustamante.

Ni a la esposa del presidente del Rotary Club, Rossy Heydrich de Pérez Jorge, que con las señoras de Cotilla, de Elías, de Llorens, prestigiaban la fiesta.

Hasta por la tarde se mantuvo la animación en el balneario, que visto desde el mar, resultaba entre los acantilados de la costa como un encantado palacio.

La suave tonalidad de las toilettes femeninas, bajo la sombra de multicolores sombrillas; el tono vivo de las trusas de los bañistas, formaba un conjunto que nuestros lectores apreciarán al admirar los distintos aspectos captados por el lente del artista Podadera y que publicaránse en nuestro Rotograbado.

Como quiera que en mis «Matanceras» de la edición del sábado, inserté la foto del viejo edificio del balneario, es decir del primitivo building construído al conjuro de los entusiasmos del comandante Guerra, para que pueda apreciarse la obra de ensanche, ampliación y embellecimiento que allí se ha realizado, traigo hoy a esta correspondencia, la fachada de lo que es actualmente ese balneario del Club de Oficiales del Regimiento Plácido.

Al posar la vista sobre lo que fué y sobre lo que es, se sabrá aquilatar cuán grande ha sido la labor de la Directiva de esa institución, y se apreciará en su justo valor la cooperación grandísima prestada por el teniente coronel Gonzalo García Pedroso a esa iniciativa que tanto favorece a Matanzas.

Me referiré ahora al baile en las horas de la noche, que tuvo como aliciente el más poderoso, la iluminación fastuosa que luciera el building, cuyos muros desaparecían materialmente bajo los hilos de luces que convertíanle en un ascua.

Millares de millares de bombillos utilizáronse para este adorno que fué tan celebrado.

Los que residimos en la otra costa, en el sur, que es litoral de Bellamar, pudimos mejor que nadie captar la visión sublime que daban el cuartel «Goicuría», el balneario de Dubrocq de los oficiales y el también bellísimo edificio del Club de Alistados, todos convertidos en grandes rosas de fuego, en las que campeaban los colores de la bandera del 4 de Septiembre.

En un interminable cordón de autos llegaban las familias matanceras al baile, colmando los salones que con sus grandes espejos en todos los testeros, con su macizo mobiliario de ricas maderas del país, y su elegante iluminación interior que es indirecta y daba tonalidades ya de claros de luna, ya de violáceos crepúsculos, ya de rosados amaneceres, ofrecía el más hechizante y embrujador aspecto.

Hablando con mi buen amigo el comandante Domingo Pérez Arocha, el alto oficial del regimiento «Plácido», que por su larga estancia entre nosotros—lleva veinte años de militancia en este mismo regimiento—tan familiarizado está con nuestra sociedad, recordábamos a ese mismo Club, en la casa en que estuvo la clínica Forest, instalado allí gracias al dinamismo del capitán Cervantes y después en una modesta sala interior del cuartel, hasta surgir hoy, prepotente y magnífico, con sus dos locales confortables, el del flamante Goicuría y el de la costa de Dubrocq.

No intentaré siquiera una lista de nombres de la concurrencia a ese baile de la noche del sábado, porque si mi memoria hubiera podido retener quinientos nombres, en titánico esfuerzo, quedarían otros quinientos sin mención, tal la desbordante asistencia que allí se dió cita.

La presente estación veraniega, ya en su apogeo, va a tener marco delicioso en ese balneario, porque tengo noticias del gran programa que de domingo a domingo ha de reunir allí a los que gustan de las brisas del mar, y están ansiosos de un sitio en que con poco costo y muchos atractivos pueden gozar de cuanto brinda y ofrece esa institución.

El ómnibus del Club, como el pasado año, dará transferencias para los tranvías de la línea de Versalles, y en estos se podrá llegar hasta la segunda glorieta del Paseo de Martí, transbordándose allí al vehículo que nos dejará en las mismas puertas del balneario.

Espléndida cocina, magnífico bar, sombreados parques, aguas cristalinas, muelles, casetas de baños, terrazas, con los espléndidos salones del edificio, son atractivos suficientes para los que nos hemos venido doliendo de no contar con una sociedad náutica que aquí fomente el deporte, que intensifique nuestras relaciones con sus similares de la isla, y nos brinde acogedor refugio en estos insoportables días de nuestro bochornoso verano y en nuestra lánguida y monótona vida social.

Gonzalo García Pedroso, Domingo Pérez Arocha, Basilio E. Guerra, los tres más altos oficiales del regimiento «Plácido» aquí destacados, pueden sentirse orgullosos con los directivos del Club, cuyos nombres daré a continuación, de haber dotado a Matanzas de una institución que intensificará los lazos entre militares y civiles, que podrá fomentar los sports entre nuestra juventud, con los grandes medios con que cuentan y que ha dado vida, importancia y preponderante popularidad a esa costa norte de la bahía matancera, hasta ahora, considerada sólo como centro industrial y comercial.

Merece un aplauso, y yo no se lo escatimo, el director de esa sociedad, el capitán Ramón Alvarez, que imbuído del mismo ideal del comandante Guerra y laborando con el mismo interés y ahinco que su compañero, se consagró a impulsar las obras que allí realizábanse para que el glorioso 20 de mayo pudiera tener celebración en ese centro de cubanidad y fraternal compenetración entre civiles y militares de la Yucayo.

Voy a poner punto final a estas mal hilvanadas líneas, a las que yo hubiera querido darles el fiel colorido que merecen con los nombres de sus directivos, y a falta de elocuencia en mi pluma, está allí la captación que hiciera con su lente el artista Podadera, de lo que es hoy por hoy el balneario de Dubrocq del Club de Oficiales del Regimiento «Plácido».

Comparadas esas dos fotos, la publicada el sábado y la que hoy, miércoles, prestigia estas columnas es como se aprecia lo que fué y lo que es esa institución, que tiene como presidente al comandante Basilio E. Guerra; como vice, al capitán Alfonso Bustamante; como director, al capitán Ramón Alvarez; como vice, al teniente Norberto Iglesias; como secretario, al teniente doctor Carlos Torralbas, y como vice, al oficial Eduardo López Miranda; como tesorero, al teniente José Hernández Soto; como vice, al teniente Ramón Enríquez, y como vocales al doctor Eduardo Campuzano, vicedirector del dispensario antituberculoso; al doctor Francisco Irastorza, perteneciente a nuestro alto comercio; al señor Félix U. Casas, director del periódico «El Imparcial»; al doctor Angel de la Portilla, prestigioso abogado de nuestro foro; al doctor Enrique Narciso Forest, joven médico matancero; al señor Pastor Morejón y Beato, pagador de la Jefatura de Obras Públicas; al doctor Carlos Pérez Jorge, presidente del Rotary Club; al señor Evaristo Cotilla, ex presidente de los Caballeros Católicos; al capitán José A. Sánchez, al capitán Apolinar Iglesias, al capitán doctor Octavio Forest, al primer teniente Carlos Martínez Mena, al teniente auditor Dr. Fernando Neughart; al teniente doctor Gerónimo Mederos, al teniente Juan Gárciga, y al teniente Félix Peláez Castellanos.

De ese grupo de cubanos, militares unos, profesionales otros, comerciantes, industriales y altas figuras sociales yumurinas todos, es el éxito de la obra, cuya inauguración hemos tratado de describir en esta crónica

Manolo JARQUIN.

Fotógrafo Retocador

Necesito un operario que sepa trabajar.

Fotografía «LA MADRILEÑA»

SAN CARLOS, 108.

CIENFUEGOS.

Sintonice ESTA NOCHE

La hora TRES FLORES

Se trasmitirá

"LA CASA DE LA TROYA",

Comedia en cuatro actos, de

MANUEL LINARES RIVAS.

Interpretación por el conjunto

RADIO TEATRO IDEAS PAZOS

CMBQ 910 KCS. 9 P.M.

SEÑALAMIENTOS PARA HOY EN EL TRIBUNAL SUPREMO Y EN LA AUDIENCIA DE LA HABANA

En el Tribunal Supremo

Sala de lo Contencioso-administrativo y de Leyes Especiales. —El Estado contra la Comisión del Servicio Civil sobre reposición de D. Galindo, letrado Jiménez. María Guerrero contra Antonio A. Herrera sobre nulidad en incidente. Federico Martín contra Dirección General de Aduanas, sobre aforo. Jersey Industrial S. A. contra la misma Dirección, sobre aforo.

Sala de lo Civil.—Amigables componedores, Compañía Azucarera Sitiecito S. A. y Javier Lastra, apercibimiento, Ponente doctor de Solórzano. Queja, expediente de dominio Caribbean Sugar Co., Fiscal, Pedro Comas y otros, Ponente doctor de la Torres, apercibimiento. Queja, mayor cuantía, Sidney Sugar Co., y North American Trading Co., Ponente doctor Bru.

Sala de lo Criminal: Ultrajes, Luis Patiño, letrado Dacosta; lesiones Fre desvindo Muiñas, letrado Parreño; Infracción electoral, Fiscal y Andrés Fernández, letrado Guas Inclán; Homicidio, Angel Pérez, procurador Carrasco. Queja, maquinación para alterar el precio de las cosas, letrado Chediak; Queja, infracción electoral, Filiberto Cortés, letrado Iglesias; Queja, infracción electoral. Ministerio Fiscal.

En la Audiencia

Sala Primera de lo Criminal: Juan Quintero, tenencia de drogas, defensor Arango; Ismael de la Noval, lesiones, defensor Escarpenter.

Sala Segunda de lo Criminal: Ceferino Peña, rapto, defensor Carone; Herbert Spencer, estafa, defensor: Carone.

Sala Tercera de lo Criminal: Belarmino Menéndez, parricidio, defensor Quintana: Gumersindo Aguilera, drogas, defensor Luis.

Sala Cuarta de lo Criminal: Ignacio Rodríguez, y otros, defensor del Real; Antonio Díaz, robo, defensor Illa.

Sala Quinta de lo Criminal: Juan Pedro Bustamante, homicidio, defensor: Godoy Loret de Mola; Santiago Coello, infracción electoral, defensor Rodríguez.

Sala Primera de lo Civil

554-38. Sur. Declaratoria de herederos: de José Eliseo Cartaya.. Ponente: Menéndez, doctor Sardiñas, Fiscal, Procurador, Martínez Domínguez. Estrado.

101-39. Güines.. Incidente en tercería de mejor derecho Inocente Díaz y Ceferino Barrios, contra Compañía Cruz de Palma. Ponente: Menéndez Dr. Morales.

608-38. Este Un efecto. María Muro contra Pablo Gómez. Ponente: Hernández. Dres Fernández Moris y Fernández Bilbao. Procurador: Rodríguez Torralbas.

505-38. Interdicto recobrar posesión. Guanabacoa. Antonio Sosa contra Santiago Larrazábal. Ponente: Menéndez, Dr. Sosa, Parte.

33-38. Este. Incidente: José Ponce, contra Miguel González, Ponente: Menéndez, doctor Cortazar. Lamelas Procurador: Piña-Rouco.

634-38. Este. Un efecto en mayor cuantía. Sidney Sugar contra The North American Trading Import C. Ponente: Menéndez, doctor Moris, González Labarga. Procurador: Udacta y Oliva.

171-38. Almendares, Mayor, Josefina Fabré contra Carmen Delfín. Ponente: Menéndez. doctor Supervielle, Carballido. doctor Morales.

Sala Segunda de lo Civil

1305-38. Carlos Arnoldson Co. contra resolución número 4480, de la Dirrección General de Aduanas, Galiana, Fiscal.

185-37. The Jacob Dold Paching C. contra resolución número 3337 de la Dirección general de Aduanas, doctor Salafell, señor Fiscal.

888-37.—Cuban Silk and Co., contra resolución número 2706, de la Dirección General de Aduanas, Ramírez, señor Fiscal.

1586-38. Barraqué Macía y Co., contra resolución número 4780. de la Dirección General de Aduanas, Villalba, Fiscal.

1586-38. Barraqué Macía y Ca., contra resolución número 4780, de la Dirección General de Aduanas, Villalba, Fiscal.

1181-38. The United Railway of Havana, contra resolución presidencial. Oliv, señor Fiscal.

1644-38. Barraqué Macía Co., contra resolución número 4996 de la Dirección General de Aduanas, Villalba Fiscal.

1205-38. Aguilera Margañón y Ca., contra resolución número 4515 de la Dirección General de Aduanas, Melero, fiscal.

795--36 F. W. Woolworth Co, contra resolución número 1520, de la Dirección General de Aduanas, Costales, Villalba. Fiscal.

1127-38. Cía Primer Molino Arrocero de Cuba, contra resolución número 4152 de la dirección General de Aduanas, Lamadrid, Regalado, fiscal.

1360-38. Cía Primer Molino Arrocero de Cuba, contra resolución número 4344 de la Dirección General de Aduanas, Vega, Fiscal.

Pañuelos para Playa

LE OFRECEMOS UNA GRAN VARIEDAD

En pañuelos de hilo para señoras también tenemos un gran surtido. Los hay bordados y con encajes muy finos.

Bazar Inglés

GALIANO Y SAN MIGUEL

CRONICA HABANERA

CUMPLEAÑOS

Martha Porro y Toscano, adorable figurita que se destaca por su belleza en la última promoción social, cumple en esta fecha dieciséis años.

En el Colegio del Externado del Sagrado Corazón donde se educa pasará su día sin fiesta alguna.

COMIDA ELEGANTE.—En la lujosa residencia que posee en el Country Club la gentilísima dama María de Hoyt, figura de alta distinción y de exquisito trato, se celebró anoche una comida.

Comida elegante que ofreció Mrs. Hoyt para cumplimentar a un grupo selecto de sus amistades.

La mesa lucía un precioso mantel de encaje de Venecia sobre tisú de plata y valiosos candelabros de plata, destacándose un centro lindísimo de rosas Belle Blonde y guirnaldas de las mismas flores.

He aquí los comensales:

El ex Presidente de la República señor José A. Barnet y señora Marcela Cleard.

El Secretario de la Presidencia doctor Enrique Alonso Pujol y señora Graciella de la Torre.

El Ministro de la Argentina, Excelentísimo Sr. Víctor Lascano y señora Angélica Gálvez.

El Encargado de Negocios de Francia, doctor Philippe Grousset.

El Marqués y la Marquesa de Tiedra.

Y la señora María Daurer, madre de Mrs. Hoyt.

SANTOS DE HOY.—El almanaque señala para hoy la festividad de Santa Susana.

Plácenos felicitar en primer término a una dama de alto rango, muy querida y muy bien relacionada en nuestra sociedad, la señora Susanita de Cárdenas, bella y elegante esposa del señor Perico Arango.

También felicitamos especialmente a la señora María Susana de Vega viuda de Cerra, la distinguida y estimada dama, y a su linda nieta Suzy de la Cerra y Montoto, la hijita adorada del joven matrimonio Francisco de la Cerra y Conchita Montoto.

Siguen los saludos.

Susana Betancourt, la respetable dama.

Susana de la Rionda de Montagú y su simpática sobrina Susanita de la Rionda y Semlemeroff.

Susana Echemendía de Mederos Susana Domínguez de Lozano, Susana Mestre de Estévanez y Susana Santos de Riquelme y su hija Susanita.

Entre las señoritas, la gentil Susana Zayas.

Susana de Juan, la amable y dulce señorita que comparte las labores con su hermano en el afamado atelier Eric.

Susanita de la Torre, Susanita Quintana, Susanita Morales, Susana Luisa Torres y la simpática Susana Márquez y de la Cerra.

Susana Fundora y Rodríguez, tan graciosa y la encantadora Susana Conejo.

DEL MUNDO JUVENIL.—Hoy, en horas del medio día, tendrá un almuerzo para un grupo de veinte muchachas, la encantadora señorita Adolfina Gelats y Solís.

Dicho ágape, que resultará animadísimo, tendrá lugar en la residencia de sus padres, en el Vedado.

El sábado, en la fiesta del Country Club, ofrecerá un party de parejitas la señorita Lydia Menocal y Nadal, tan celebrada en nuestros salones.

También tendrán un party durante esa fiesta, para un pequeño grupo de amigos, las señoritas María y Valentina Palacios y Moreno figuritas que se destacan en la última promoción social.

Para el domingo tiene dispuesta una mesa en el té bailable del Country Club la bella señorita Margarita Pedroso y Aróstegui, en honor de la señorita Mimí Sánchez y Sánchez tan encantadora.

FIESTA DE NIÑOS.—Los jóvenes esposos Alfonso Fanjul y Lillian Gómez Mena ofrecerán una fiesta el sábado próximo, en su residencia del Country Club, para sus monísimos niños Alfonso y Lillian.

Esta fiesta, cuyo comienzo se ha señalado para las tres de la tarde, estará rodeada de numerosos alicientes.

Habrá piñatas, dulces, regalos... Una gran fiesta.

LOS ESPOSOS FONTS-CANO.—De nuevo en su casa del Cerro, después de unos días en el campo, los distinguidos esposos Carlos Fonts y Juanita Cano reanudan los recibos de pésame con motivo de la muerte tan sentida de la alta dama Dulce María del Junco viuda de Fonts.

Los esposos Fonts-Cano recibirán hoy y continuarán recibiendo todos los miércoles del mes de junio.

Sépanlo así sus amistades.

SYLVIA MEDINA.—En el instituto Clínico de la Habana ha sido operada de apendicitis días pasados la lindísima señorita Sylvia Medina y Ruiz de Porras, cuyo estado es muy satisfactorio.

El doctor Vicente Banet, uno de los más distinguidos cirujanos de la institución mencionada, practicó la operación con el mejor de los éxitos.

Un total restablecimiento deseamos a la paciente.

DEL PRINCIPAL.—La Compañía de Pepita Díaz y Manolo Collado que tanto éxito viene obteniendo desde la escena del Principal de la Comedia anuncia su última semana de actuación.

El domingo, con tres grandes funciones, se despiden definitivamente de nuestro público, por embarcar a fines de la semana entrante rumbo al Perú ventajosamente contratados.

Para estos cinco días muy atractivo se presenta el programa.

Hoy, a las nueve y media de la noche, se presenta la comedia más bella y más divertida de los hermanos Quintero, «Malvaloca».

Y mañana jueves, Morena Clara por la tarde y «El Pavo Real» por la noche.

El viernes será la función a beneficio de Pepita Díaz.

Y el sábado «La Florista de la Reina».

FELICITACION.—Con estas líneas hacemos llegar nuestra más afectuosa felicitación hasta el conocido joven Elín Gastón con motivo de haber sido designado manager social del Bohío Club del Hotel Sevilla Biltmore.

El joven Gastón, que tantas simpatías tiene entre nuestra juventud se propone hacer de aquel acogedor lugar uno de los más visitados de nuestra capital.

Muchos éxitos le deseamos.

Gangas encontrará en todos los artículos de verano, para liquidar la temporada, visitando sin falta la casa de

Mlle. MATHILDE CUMONT

PRADO 266.

donde encontrará cuanto hace falta.

VESTIDOS, SOMBREROS, BOLSAS, PAÑUELOS Y EL MAS EXTENSO SURTIDO DE ULTIMAS NOVEDADES.

OFERTA DEL MIERCOLES

¡Otra rebaja sensacional en estampados!

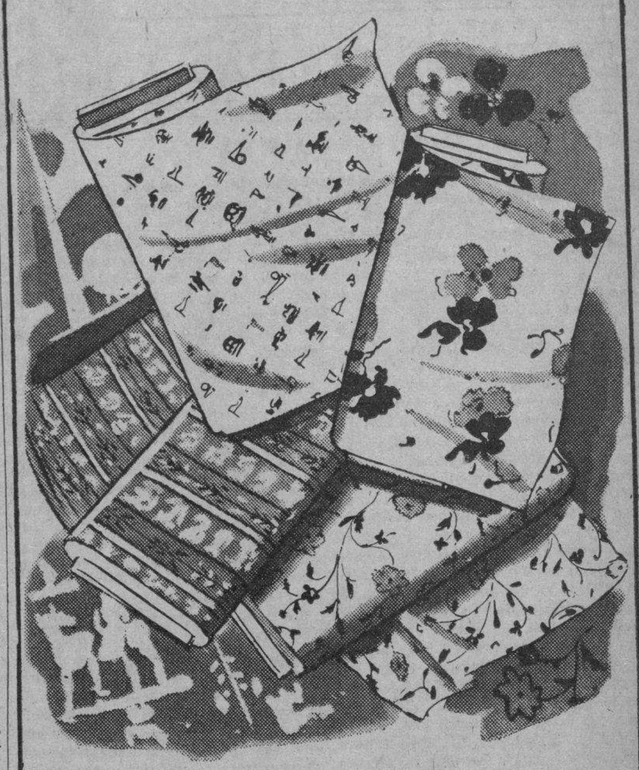

2.68

el corte de cuatro varas

Yardas y más yardas de estos magníficos tejidos estampados hemos estado vendiendo a precios normales. ¿Cómo no han de ser, pues, una inmejorable adquisición en este miércoles, considerablemente rebajados de precio? Crepé francés de calidad superior, con bellos motivos florales; seda de exquisita suavidad con dibujos menudos "World's Fair"; crepés inmejorables con estampaciones de listas y dibujos formando franjas horizontales; marquisette finísimo... Más de 300 piezas de tejidos novísimos, que a este precio sensacional se acabarán hoy antes de las seis.

¡Venga temprano! ¡Escoja con calma en las dos primeras mesas de la entrada, por san rafael!

fin de Siglo

san rafael y águila, teléfonos: m-5991-92-93

SE EFECTUARA MAÑANA UNA PEREGRINACION A LA TUMBA DE GELABERT

Mañana jueves, a las cinco de la tarde, tendrá lugar la peregrinación a la tumba de Don Antonio Gelabert, Presidente que fué del Instituto Nacional de Previsión y Reformas Sociales, la que se efectuará por iniciativa de dicha institución y en la que participarán otras corporaciones prestigiosas, en homenaje cariñoso a la memoria de aquel preclaro caballero.

Entre las instituciones que concurrirán al Cementerio de Colón, figuran la Sociedad Económica de Amigos del País, de la cual el señor Gelabert fué Socio de Mérito; así como la Academia de Artes y Letras, el Círculo de Bellas Artes y la Asociación de Artistas Americanos, que lo contaban, respectivamente, como miembro muy honroso.

Este homenaje, tributo merecido en recuerdo de aquel cubano de carácter y virtudes ejemplares, se regirá de acuerdo con el siguiente programa:

Himno Nacional por la Banda Municipal de Música.

Palabras de inicio, por el Dr. Diego Vicente Tejera, Presidente del Instituto.

En torno a la vida ejemplar de Sebastián Gelabert, por el Sr. José Conangla, Miembro del Instituto y de la Sociedad Económica de Amigos del País.

Panegírico de Sebastián Gelabert, Discurso resumen, por el Dr. Francisco Domenech, Vicepresidente del Centro de Estudios del Instituto y Miembro del Consejo Directivo de la Asociación de Escritores y Artistas Americanos.

Marcha, por la Banda Municipal.

Joyas finas

Cuervo y Sobrinos

Los joyeros de confianza

Piden la unión de las pequeñas Potencias de Europa

BRUSELAS, mayo 23. (Havas). El rey Leopoldo y la reina Guillermina preconizaron el acercamiento de todas las pequeñas Potencias europeas, en los terrenos económicos y moral, al brindar esta noche en el banquete de gala ofrecido por el monarca belga en honor de la soberana holandesa, en el palacio real.

DISTINGUIDOS VIAJEROS. — Han legado hace pocos días a la Habana procedentes de París, Londres y Nueva York, el distinguido caballero Manuel Araoz y de Varona, perteneciente a antigua familia de Camagüey y su gentil esposa Angeles Balseiro, quienes habitualmente residen en Madrid.

Los señores de Araoz que han venido a visitar familiares residentes en esta ciudad así como a inspeccionar sus ricas posesiones del central Violeta en Camagüey, están acompañados de sus hijos, entre ellos la señorita María Teresa Araoz, que ha heredado la belleza y la distinción de sus antepasados de Camagüey.

Para los viajeros, nuestro saludo de bienvenida.

EN LA LEGACION CHINA.—El viernes próximo abrirá ssu puertas la Legación de China para una comida.

Comida elegante que ofrece a un grupo de amigos el Encargado de Negocios de China, Su Excelencia Tchhou-Che-Tsien.

La reseñaremos.

LA EXPOSICION DE MAÑANA.—En el Lyceum y Lawn Tennis Club, la prestigiosa sociedad femenina de la Calzada del Vedado, tendrá efecto mañana jueves, a las cinco y media de la tarde, un interesante acto.

Trátase de la apertura de la exposición de fotografías de Berestein, joven y notable artista del lente, que empieza a destacarse en este sector por su gusto y por su talento.

Mercedes Pinto tendrá a su cargo las palabras de presentación.

DE LA ACADEMIA NACIONAL DE ARTES Y LETRAS.—El próximo viernes, a las nueve de la noche, se celebrará en el local de la Academia Nacional de Artes y Letras una sesión solemne y pública en memoria del Académico Juan Torroella Bonin, fallecido el día 25 de mayo de 1938.

Se ha preparado para este acto un magnífico programa, destacándose como número principal el elogio del maestro desaparecido a cargo del insigne maestro Eduardo Sánchez de Fuentes.

(Continúa en la página SIETE)

M.E.C.D. 2016

HOY NACIONAL
DOBLE ESTRENO!
CASTILLOS EN EL AIRE
LA PELICULA de las 1000 CARCAJADAS !!
HABLADA en ESPAÑOL con
Cristina TELLEZ - Jorge PEÑA - PEPET -
Pilar ARCOS - Rafael ALCAIDE y Andrés de SEGUROLA
Dirigida por JAIME SALVADOR — Distribuida por COMMERCIAL FILMS
y la INTERESANTISIMA PRODUCCION
"LA PERSEGUIDA"
con Evelyn VENABLE y Craig REYNOLDS
20 y 30¢

ESCENARIO y PANTALLA

DOS CARTAS

Entre nuestro querido compañero Ramón Becali, presidente insustituible de «Artyc», y el notable comediógrafo español Alejandro Casona —gran amigo también— se han cruzado dos cartas que por referirse a un asunto de público interés vamos a transcribir.

La de Becali dice así:

«Señor Alejandro Casona,
Habana.

Estimado compañero e ilustre amigo:

Desde que usted llegó a la Habana los miembros de «Artyc» —Agrupación de Redactores Teatrales y Cinematográficos— empezamos a ser instados, personalmente y por escrito, a fin de que le pidiéramos a usted que ofreciese varias conferencias literarias en algún teatro de esta ciudad. Esas solicitudes, apenas conocido su triunfo en la tribuna de la «Hispano Cubana de Cultura», se han multiplicado. La explicación es triple y fácil. Es usted, además de un gran comediógrafo, un gran conferenciante. La «Hispano» ofrece sus fiestas, como es natural, sólo a sus socios. Y el tema de sus disertaciones fué el amor. Ningún asunto más joven ni más viejo. Siempre tendrá auditorio, cuando al que lo analiza es el sutil psicólogo y hondo poeta de «Otra vez el diablo» y «La sirena varada».

Aunque desconozco sus planes, creo, y conmigo mis colegas de «Artyc», que podría usted satisfacer a las miles de personas que desean escuchar sus «causeries» en uno de los teatros habaneros. En consecuencia: le traslado su ruego.

Con mis más afectuosos saludos,

Ramón BECALI,
Presidente de «Artyc».

Y he aquí la respuesta de Casona:

«Señor Don Ramón Becali.
Presidente de la Agrupación de Redactores Teatrales y Cinematográficos de la Habana.

Mi distinguido y querido amigo:

Con el mayor gusto contesto a la carta abierta que en nombre de «Artyc» ha tenido la gentileza de dirigirme y que inserta la prensa habanera de ayer.

He de agradecerle la cordial generosidad de esas líneas, como un homenaje de amistad, y me siento en el deber de responder a su llamamiento sin escatimar por mi parte ningún esfuerzo.

En efecto, mis «Tres lecciones sobre el Amor», desarrolladas en el «Principal de la Comedia», bajo los auspicios de la «Hispano-Cubana de Cultura», lo han sido a título de charlas privadas y exclusivas para los socios de dicha institución. Se me pide ahora que las extienda a un sector más amplio de la intelectualidad cubana, haciéndolas públicas, y respondiendo de este modo al interés que el amable comentario de aquel auditorio ha despertado hacia ellas; y dando ocasión al mismo tiempo, al público culto, para ver sobre el escenario los pasajes dramáticos que las ilustran, y que el teatro habitual no suele acoger en sus repertorios.

Nada más grato para mí que poder corresponder así a la gentil hospitalidad con que el público de la Habana me ha distinguido siempre. Hoy mismo inicio gestiones cerca de la ilustre actriz Josefina Díaz —alma de esas escenas— esperando que una vez más quiera ayudarme con su cooperación artística, para poder realizar esas tres veladas literarias, en teatro público.

Reiterándole mis gracias, queda suyo leal amigo,

Alejandro CASONA.»

Lo que quiere decir que «todo» el público de La Habana tendrá oportunidad de escuchar a Alejandro Casona, espíritu fino e ingenioso, sus deliciosas charlas sobre el amor, tres lecciones llenas, si no de sabiduría, porque en amor no hay quien sepa nada, por lo menos de clásica y bien cernida erudición y de generosa buena fe poética. Con esta fe —la de Casona, la de todos los poetas— hay que creer en el amor, porque lo que es con la otra, con la tomasina del «ver y creer», no se alimenta mucho la esperanza.

De paso diremos que la compañía Díaz-Collado está ensayando ya una nueva obra de Casona: «Romance de Dan y Elsa». La veremos probablemente la próxima semana.

F. I.

HOY: REX CINEMA M-2214
LA FUNCION EMPIEZA A LAS ONCE DE LA MAÑANA,
MISTICA SIAM
Magnífica Alfombra Mágica de la Fox que nos lleva a visitar aquel lejano país asiático.
Además: NOTICIARIOS FOX Y PARAMOUNT.—UNOS MINUTOS CON EL MAESTRO (Reprise de esta bellísima musical). EL FRAUDE TRAGICO (Interesante comedia policíaca). EL CAZADOR ASTUTO (Cartón de Betty Boop).
HORAS Y PRECIOS DE COSTUMBRE

MAÑANA: «MI HIJO ES UN CRIMINAL» EN EL ALKAZAR

Por última vez presenta hoy la empresa de este popular coliseo, la ultradivertidísima y archidislocante comedia «Los fantasmas se divierten» con Constance Bennett y Roland Young. Completa el programa el intensísimo drama «Argel» con Charles Boyer, Sigrid Gurie y Hedy Lamar. Además el Noticiario. Los precios: 15 cts. de 1:30 a 6:30 y 20 cts. después. Niños y amplia tertulia familiar 10 centavos.

Mañana: Columbia tiene el honor de presentar la extraordinaria y sensacional producción, «Mi hijo es un criminal». Una grandiosa película que muestra el corazón herido de un pobre padre... que tuvo que disparar contra su propio hijo... para salvar su nombre... y para salvar la sociedad a la que éste tenía en constante amenaza...! Qué sucede cuando el acusador dedo de la ley apunta amenazadoramente contra el propio hijo del honrado Jefe del pueblo?... Vea la dramática, horrorosa contestación que este padre profirió. Con balas! «Mi hijo es un criminal». Son sus intérpretes Alan Baxter y Jacqueline Wells. Cada palabra un doloroso latigazo en el corazón...! Es la historia de un celoso policía... que estuvo durante treinta años consecutivos en la fuerza... solamente para al final de la jornada, tener que disparar contra su propio hijo... para burlarse de la ley que lo buscaba por criminal. El film de más emociones y acción que jamás se haya realizado.

Conjuntamente se estrenará la exquisita y deliciosa superjoya de la RKO Radio «Belleza en frascos» con Lucille Gall, Patrick Knowles y Donald Woods. La película para las damas, por los secretos de embellecerse que les enseña... y para los hombres para que sepan que el noventa por ciento de los encantos femeninos son elaborados en un salón de belleza...!

NACIONAL: «CASTILLOS EN EL AIRE» (ESTRENO)

Se estrena hoy en el Nacional la película que dió crédito como director a Jaime Salvador, la que le abrió el camino en esa actividad esencial del cine. Se trata de «Castillos en el aire», construída sobre la base sólida de una ajustada combinación técnica en la que el movimiento y el ritmo tienen un marcado cariz cinematográfico.

En cuanto a trama, «Castillos en el aire» es una obra musical, salpicada de romance y de comedia y en que la aventura está tratada con habilidad suma. Lo amatorio tiene también mucho relieve en forma de historia deliciosa que toma como escenario principal un lujoso trasatlántico en pleno viaje. El enredo está presente, como factor de gran fuerza cómica, en toda la acción.

Un grupo de excelentes intérpretes, entre los cuales figuran Pilar Arcos, Andrés de Segurola, Cristina Téllez y Pepet, y una excelente música son los atractivos complementarios de esta producción, que se exhibe a las 3:40, 6:40 y 9:55; alternando con «La perseguida», el drama hondo de una mujer inocente arrastrada al mal por las circunstancias y que va a la pantalla, protagonizada por Evelyn Venable, a las 2:15, 5:10 y 8:15. Revista y Cartón, además.

Entrada: 20 por la tarde, y 30 por la noche. Tertulia 10.

El 27, «Rebeldía», por Charles Laugthon y primera entre las muchas novedades que ofrecerá la Paramount bajo su nuevo contrato con el Nacional.

El domingo por la mañana, un extraordinario festival infantil, con estrellitas de la CMQ, comedias y cartones y regalos de bicicletas, casas de muñecas de cuatro pisos, patines, etc. Entrada: mayores, 40; Niños 20.

Y el día 30 el brillantísimo homenaje a Heliodoro García, con un programa sin precedentes, en que intervienen Pepita Díaz y Manolo Collado, Ernesto Lecuona con su Trío, Luana de Alcáñiz y Juan Puerta, Rita Montaner, Lydia de Rivera, Pedro Vargas, Agustín Godoy, Garrido y Piñero, Acebal y del Campo, y otros elementos.

HOMENAJE a PEPITA DIAZ
GRANDIOSA FUNCION EXTRAORDINARIA
VIERNES, A LAS 9½
Teatro LA COMEDIA
CON LA BELLISIMA COMEDIA DE JACQUES DEVAL
CAMARADA
$1.00 LUNETA NUMERADA. BUTACA, 60 y 40 Cts.
LOCALIDADES AL A-6737
EMPRESA TEATRAL: "CMCF" y "COCH"

CARTEL DEL DIA

POR LOS TEATROS

LA COMEDIA: A-6737. A las 9 y 30: «Malvaloca». Trasmite la CMCF y COCH.

NOVEDADES: M-1410. (Zanja y Manrique). A las 9: Función corrida con «Qué noche de bodas», «La mujer casada es mi debilidad» y 2 shows.

POR LOS CINES

ENCANTO: M-6055. A todas horas: «Mujer, marido y rival» y comedia.

ALKAZAR: A-6869. A todas horas: «Los fantasmas se divierten» y «Argel».

FAUSTO: M-7800. A todas horas: «Placer de tontos» y revista.

NACIONAL: A-6700. A todas horas: «Castillos en el aire» y «La perseguida».

MARTI: M-2724. «Loca por la música» y «Cien hombres y una muchacha».

CAMPOAMOR: A-7054. A todas horas: «Estampas habaneras» y «Treinta segundos de amor».

AUDITORIUM: F-4455. «Placer de tontos» y «Vacaciones de amor».

TRIANON: F-2403. «Nacidos para amarse» y «Argel».

PAYRET: A-7157. «La vida es un tango» y «Jettatore» o «Mala sombra».

RIVIERA: F-2040. Africa» y «Mientras New York duerme».

RADIO-CINE: M-1407. «Las tres señoritas vuelven» y «Un novio en apuros».

NEPTUNO: M-1515. «Ha vuelto aquella mujer» y «Vidas opuestas».

FAVORITO: U-2650. «El hijo del héroe» y «El chico de la calle».

FLORENCIA: U-3533. «Pájaros bobos» y «La mujer comprada».

OLIMPIC: F-3711. «Los tres mosqueteros» y «María Elena, Flor de Fuego».

MANZANARES: U-3354. «Hombres con alas» y «Si yo fuera rey».

ROXY: FO-3255. «Tarakanova» y «Abuso de confianza».

RIVOLI: FO-2682. «Zazá» y «Lobos del Norte».

REINA: M-2272. «Tom Tawyer detective» y «La última avanzada».

RIALTO: M-1831. «Africa» y «Soy un bandido».

LARA: M-2421. «La escuadrilla de la aurora» y «Enterrados vivos».

PRADO: M-2822. «Tempestad sobre el Asia» y «Carnet de baile».

VERDUN: A-9206. «Vindicada» y «Qué tontos son los hombres».

COLONIAL: A-7879. «Cinco primores» y «Cuatro hombres y una plegaria».

ACTUALIDADES: M-5575. «El gran vals» y «Alma bravía».

CERVANTES: M-6494. «Suez» y «Cuarenta y cinco papás».

MAJESTIC: M-4477. «Vive como quieras» y «La pícara puritana».

LIRA: M-4474. «Doble crimen en la Línea Maginot», y «Nina Petrovna ha mentido».

CUATRO CAMINOS: M-2676. «Blanca Nieves y los 7 enanitos» y 10 cartones.

INGLATERRA: M-5527. — «México canta» y «No basta ser madre».

GRIS: F-4292. «El culpable» y «Mi hermana de leche».

VIVES: F-3128. «Amapola del camino» y «El día que me quieras».

MODERNO: X-1305. «Zazá» y «Gracias por el recuerdo».

SANTOS SUAREZ: I-4600. «Vive como quieras» y «El retrato delator».

CUBA: M-9796. «Un millón de testigos» y «En manos de una mujer».

ROJO: M-4794. «En lucha con la muerte» y «El ruiseñor del cabaret».

WILSON: U-5863. «El hijo de Frankenstein» y «Ciencia y corrupción».

BELGICA: A-9128. «Alas de destrucción» y «Los pecados de Teodora».

VIOLETA: M-3238. «Bloqueo» y «Jóvenes de corazón».

MENDOZA: I-7285. «La vida de Emilio Zola» y «La vida de Pasteur».

HOY
—EN—
"NOVEDADES"
(El Palacio de las Carcajadas)
Zanja y Manrique, M-1410

Esta noche a las 9, función corrida con «¡Qué noche de Bodas!» y el último estreno: «La Mujer Casada es mi Debilidad». Además la escultural Peaches Brownie en la pasarela y 2 shows por Humberto de Dios, Blanca Becerra y Conchita Sandoval. Luneta 40 centavos y 15 centavos la tertulia. Espectáculo solo para mayores. El viernes: estreno de «Préstame tu escopetica...»

ENCANTO HOY
La PELICULA MAS DELICIOSA de 1939!
20th Century Fox presenta a
Loretta YOUNG
Warner BAXTER
Binnie BARNES
Cesar ROMERO
MUJER, MARIDO Y RIVAL
Un TRATADO MATRIMONIAL a la MODERNA...
30¢ Niños 20¢ 40¢

FAUSTO AUDITORIUM
Metro Goldwyn Mayer presenta a
NORMA SHEARER y CLARK GABLE
en "PLACER de TONTOS"
-IDIOT'S DELIGHT-
40 Tert. 15¢ Niños 20¢ 50

MAÑANA ALKAZAR AUDITORIUM
El INTERESANTISIMO DRAMA
"MI HIJO ES UN CRIMINAL"
-MY SON IS A CRIMINAL-
Un "HIT" COLUMBIA

LUNES Encanto
Robert TAYLOR y Wallace BEERY en
"El AMOR de un ESPIA"
Un ORGULLO Metro Goldwyn Mayer

FRED ASTAIRE — GINGER ROGERS
MARTES FAUSTO RIVIERA
"LA VIDA de VERNON EIREN CASTLE"
Una R.K.O. RADIO

CAMPOAMOR: «ESTAMPAS HABANERAS» con Blanquita Amaro

Otro nuevo triunfo de la industria nacional. Un nuevo éxito de Películas Cubanas en su última creación. «Estampas Habaneras». Esta película que después de estrenada tuvo que volver al laboratorio, donde sufrió una completa transformación en sus principales escenas y sonido, hoy se presenta orgullosa de ser un nuevo éxito para la producción nacional y para los artistas que la interpretan, Garrido, Piñero, Chaflán y la genial y exquisita artista Blanquita Amaro. Oiga las nuevas canciones originales de Lecuona y nuevos y sugestivos bailes.

«Estampas Habaneras», se exhibirá a las 3:55, 7:02 y 10 en punto. Completamos este programa, con el melodrama de interesante argumento, «Treinta segundos de amor», por Elsa Merlini y Nino Revosa, y el Noticiario. Precios para hoy: Mayores hasta las 6:30 20 cts. Después 30. Niños 15 y tertulia familiar con cómodas lunetas 10 centavos.

LA COMEDIA: ULTIMA SEMANA DE LA CIA. DIAZ-COLLADO

Esta es la última semana de actuación de la Compañía de Pepita Díaz y Manolo Collado en la Habana. El domingo con 3 grandes funciones se despiden irrevocablemente de nuestro público. Ventajosamente contratados para una temporada en el Perú emprenderán rumbo a la república amiga, a fines de la semana entrante. En estos cinco últimos días de temporada el cartel de La Comedia nos anuncia mucho movimiento. Siete comedias de éxito indiscutible, dos de ellas estrenos y cinco de ellas por primera vez a precios populares cubrirán las distintas funciones de estos cinco últimos días de temporada.

Hoy, a las 9:30 de la noche, la comedia más bella y divertida de los Quintero: «Malvaloca», cuyo role central lo desempeña Pepita Díaz, toda talento y ductilidad, tal como lo soñaron los autores de la bella comedia. Luneta numerada 60 cts., butacas 40 y 30 cts. Localidades al A-6737. Empresa teatral CMCF y COCH.

Mañana, dos grandes funciones. A las 5:30, la obra que tiene la gracia por arrobas: «Morena Clara», de Quintero y Guillén. A las 9:30, el bellísimo drama de Don Eduardo Marquina «El Pavorreal».

¡¡¡Extra!!! El viernes, a las 9:30 de la noche, grandiosa función extraordinaria en Homenaje a Pepita Díaz, con la bellísima comedia de Jacques Deval «Camarada». Nobles sin fortuna. Las localidades ya están a la venta. $1.00 luneta numerada.

El sábado, por la noche, «La florista de la reina». El domingo, por la noche, y en gran función de gala y de despedida de la Compañía «Vidas cruzadas», de Don Jacinto Benavente.

MAS ESCENARIO Y PANTALLA y las GACETILLAS en la PAG. 8

RADIO Cine HOY EXITO!
A LLENOS-DIARIOS SE SIGUE EXHIBIENDO LA JOYA MUSICAL de
DEANNA DURBIN
"LAS TRES SEÑORITAS VUELVEN"
con Charles WINNINGER, Hellen PARRIS, y Nancy GREY
La mejor película de DEANNA presentada por NUEVA UNIVERSAL
ADEMAS se EXHIBE con Charles "Un NOVIO en APUROS" RUGGLES
40 hasta las 6½ Después 50
Niños 20¢ Tert. 15¢

LUNES WARNER PRESENTA
al dinámico y formidable
JAMES CAGNEY
en su super sensacional película de HORA Y MEDIA de EMOCIONES
"El VALIENTE de OKLAHOMA"
con Humprey BOGART - Rosemary LANE y Donald CRISP
Un nuevo TRIUNFO del MAS ADMIRADO ACTOR del MUNDO!!!

RADIO CINE: «LAS TRES SEÑORITAS VUELVEN»

Pocos casos se recuerdan en la historia del cine como el de Deanna Durbin, cada una de sus películas ha sido un nuevo triunfo de su carrera. No deje de ver «Las tres señoritas vuelven» su última y mejor producción.

Emociones inolvidables nos ofrece Deanna Durbin en esta película que exhibe hoy Radio-Cine en la que su voz inimitable encuentra su mejor realización.

Secundan a Deanna Durbin en «Las tres señoritas vuelven», Nan Grey y Helen Parris entre otros muchos.

También se exhibe la intrigante película de asunto policíaco titulada «Un novio en apuros», que interpretan Ona Munson y Charles Rogers, completándose el programa con un precioso cartón y Noticiero sonoro.

Los precios: Luneta y primer piso 40 cts., antes de las 6:30; después 50 cts. Los niños 20 cts. y la tertulia entrada por Neptuno 15 cts.

Mañana este mismo programa.

El lunes: James Cagney, el ídolo del público en la interpretación de películas de gangsters se nos presenta ahora en la película de grandes emociones titulada «El valiente de Oklahoma», una formidable trama del Oeste en el que sólo imperaba la ley del revólver y del más fuerte. Tiros y muerte; continuo sobresalto y temores a granel encontrará en la trama de esta formidable producción de la Warner la cual se estrena conjuntamente con «La huerfanita afortunada», de John Litell y Ann Sheridan. Un programa colosal el del lunes en Radio-Cine.

N O T A S

HOY: LORETTA YOUNG Y WARNER BAXTER EN EL ENCANTO

Cuando en la intimidad de un hogar aparece «un amigo», lo mejor es buscar «una amiga», para cuadrar el triángulo...! Vea hoy en «Mujer, marido y rival», lo que hizo Warner Baxter, cuando Loretta Young se le apareció con César Romero: se buscó nada menos que a Binnie Barnes... y allí fué Troya...! Es un matrimonio muy a la moderna en la que los amantes del cinema admirarán a estos ídolos de la pantalla en una interpretación de exquisito arte y deliciosa sujestividad...! Completa el programa la comedia «Perdone mi accidente» y el Noticiario. Los precios: 30 cts. de 3:30 a 6:30 y 40 cts. después. Niños a todas horas 20 cts.

Mañana: Columbia presenta a Warren William e Ida Lupino en el espectacular drama «Espía a la fuerza». El lobo solitario vuelve...! En la trama de más sensación y misterio de la temporada... Un cigarrillo extranjero lo acusaba...! ¡Una bellísima rubia lo defendía...! y una peligrosa banda de espías lo perseguía! Pero el más galante de todos los antiguos continentales... abandonó sus complicadas aventuras, para dedicarse a exterminar una banda de espías, que lo enredaron entre sus siniestras mallas...! La más extraordinaria e interesante de todas las películas de espionaje. «Espía a la fuerza» se exhibirá conjuntamente con la atracción de la semana «Mujer, marido y rival». Este formidable programa será presentado hasta el domingo inclusive.

El lunes: el gran favorito Robert Taylor y el inmenso astro Wallace Beery en el estupendo drama de dramas de la Metro «El amor de un espía». Una historia de hombres dignos de ser amados por las mujeres... y mujeres dignas de aquéllos... Un drama de 1850, que lo mismo puede acaecer en nuestros días... que de aquí a cincuenta años...! Si no en el ambiente de los mismos hechos, movido por las mismas pasiones.

EL VIERNES: Norma SHEARER y Clark GABLE en el RIVIERA

Hoy presenta por última vez la empresa de este elegante teatro, a la gloriosa Imperio Argentina, en la espectacular superproducción en español, «Africa». Completa el programa el emocionante drama de gangsters «Mientras New York duerme», con Michael Whalen y Jean Rogers. Además el Noticiario. Los precios: 30 cts. por la tarde y 40 por la noche. Niños y tertulia tarde y noche 20 cts.

Mañana: Loretta Young, Warner Baxter, Binnie Barnes y César Romero en la más deliciosa y exquisita producción de la temporada, «Mujer, marido y rival», y Richard Greene y Nancy Kelly en la espectacular superproducción «Patrulla submarina».

El viernes: en día de gran gala y esplendor, Metro presenta con orgullo a la reina del hechizo Norma Shearer, en brazos del primer galán de la pantalla, Clark Gable, en la extraordinaria superproducción «Placer de tontos». Conjuntamente se estrenará la magnífica producción «Gente de cuidado» con Preston Foster, Tony Martín, Phyllips Brooks, Slim Summerville, Arthur Treacher y Bill Robinson.

El lunes: la discutida joya de joyas, «La virgen loca», inspirada en la audaz obra de Henry Bataille, formidablemente interpretada por el actor No. 1 del cine francés, Víctor Francen. Una película atrevida... demasiado fuerte para las almas jóvenes!

Rita Montaner, la máxima intérprete de nuestros ritmos, la artista que le ha dado a Cuba timbres de gloria y fama inmarcesible en el extranjero, actuará en la gran función que se celebrará en el teatro «Nacional» el martes 30 del actual, a las nueve de la noche, en homenaje a Heliodoro García, empresario de ese teatro, con motivo de sus veinte años de servicios en ese sector.

HOY PAYRET SIGUE TRIUNFANDO!
HUGO del CARRIL y SABINA OLMOS
"LA VIDA es un TANGO"
La PELICULA con 17 CANCIONES que UD. TAMBIEN APLAUDIRA..

GRAN EXITO de Norma SHEARER y C. GABLE en el FAUSTO

Clark Gable y Norma Shearer juntos nuevamente, en una trama pletórica de belleza, donde la emotividad y la intriga, proporcionan un espectáculo de inusitada expectación...! Véalos hoy en la producción orgullo de la Metro «Placer de tontos». No es una trama vulgar... siendo la adaptación al cinema de una obra teatral que obtuvo el premio Pulitzer y que constituyó uno de los éxitos más ruidosos de New York, vibra en ella el genio del intelecto de su autor. La reina del hechizo en brazos del primer galán de la pantalla...! ¡Nunca un argumento tan original! ¡Nunca un drama que más llegue al corazón...! Completa el programa el Noticiario. Los precios: 40 cts. de 3:30 a 6:30 y 50 cts. después. Niños a todas horas 20 cts. y tertulia familiar 15 centavos.

El martes: otro extraordinario evento cinematográfico. La incomparable pareja Fred Astaire y Ginger Rogers en la estupenda superproducción de la RKO Radio, «La vida de Vernon e Irene Castle». En el recuerdo de la actual generación está la historia repleta de ángulos de arrobadora belleza y sugestiva emotividad... que fué la vida breve y profundamente emocionante de Vernon Castle y la irresistible Irene, que con él formó la pareja de bailes que fué la admiración del mundo en su época... Esta producción que ahora nos brinda la RKO Radio, reproduce en todo su realismo esa historia que más bien parece ficticia, que real, por los diversos detalles que el destino se encargó de hilvanar en sus vidas.

El martes 6: La maravillosa Eleanor Powell en la última palabra en películas musicales, «Honolulu».

HOMENAJE A POPEYE, EL DOMINGO, EN EL MARTI

Un buen consejo a todos los niños habaneros: asistid a la grandiosa función que en homenaje al popularísimo héroe de los cartones animados, Popeye, se celebrará en el teatro Martí, el próximo domingo a las 10 de la mañana. Habrá muchísimos regalos, infinidad de regalos, regalos a granel, un regalo para cada niño asistente.

En la escena la Compañía Infantil de Roberto Rodríguez en los mejores números de canto y baile.

En la pantalla, para rendir homenaje a Popeye, cartones en colores y graciosísimas comedias. Mickie, Minnie, Tribilín, el Gordo y el Flaco, la pandilla.., el acabóse.

Precios popularísimos, veinte centavos mayores y quince iklitos los niños. Usted es un buen padre y quiere cumplir con sus deberes ante Dios, ante los hombres y ante las leyes de su país. Pues lleve a sus niños el domingo por la mañana al Martí.

Y el día 11 de junio grandiosa función extraordinaria en homenaje nacional a Roberto Rodríguez, el incansable animador, con el estreno de «La princesita y el gigante», original de Arturo Ramírez. Una revista inolvidable.

EL DOMINGO EN EL NACIONAL: Debut de la CIA. INFANTIL

Exito, gran expectación con motivo del anuncio hecho sobre la primera presentación oficial de la magnífica «Compañía Infantil de la Corte Suprema del Arte», que tendrá lugar en el teatro «Nacional», el próximo domingo a las diez de la mañana en una función de gigantescas proporciones artísticas. Con motivo de la presentación de este conjunto artístico exclusivamente integrado por niños de extraordinarias facultades harán su debut oficial las siguientes estrellitas: Adria Catalá, Clara Luz, Manolo Reyes, el duetto Miriam Anelan, Estelita Rodríguez, Marta Cervantes, Merceditas Sánchez, el dueto Pérez-Yolanda y muchas más que sería prolijo enumerar.

El programa cinematográfico también es de calidad y especial para los niños, figurando en él los mejores cartones de muñequitos en colores de Walt Disney, las más graciosas historietas del Pato Donald, de Popeye, de Pluto, de Miquito y de Minnie, y las más desorbitadas y fantásticas aventuras del Gordo y el Flaco, de los Tres Locos, de Charles Chase y mil cosas más que harán reir a los fiñes.

Y como remate magnífico de la función valiosísimos regalos entre los que figuran una preciosa bicicleta, una hermosísima casa de dos plantas y cuatro habitaciones, baño intercalado, etc., propia para ser habitada por la más exigente de las muñecas; seis pares de patines (los mejores y más veloces, montados en municiones); libros de cuentos ilustrados en colores, estuches de dibujo, lápices de colores, libros para colorear con interesantes y bellas aventuras, etc.

Precios populares: Mayores 40 cts. Niños 20 cts.

Teatro La Comedia
¡¡¡ULTIMOS DIAS DE ACTUACION!!! DE LA COMPAÑIA DE
PEPITA DIAZ
—Y—
M. COLLADO
EN LA HABANA
HOY, A LAS 9½, LO MEJOR DE LOS QUINTERO
"MALVALOCA"
60 Cts. LUNETA NUMERADAS. 40 y 30 Cts. BUTACAS.
MAÑANA, A LAS 5½, LA OBRA QUE TIENE LA GRACIA POR ARROBAS
"MORENA CLARA"
A LAS 9½, EL BELLO DRAMA DE EDUARDO MARQUINA
"EL PAVO REAL"
VIERNES, A LAS 9½, GRANDIOSA FUNCION EXTRAORDINARIA
HOMENAJE A
PEPITA DIAZ
—CON—
"CAMARADA"
$1.00 LUNETAS NUMERADAS. BUTACAS, 60 y 40 CTS.
LOCALIDADES AL A-6737
EMPRESA TEATRAL "CMCF" y "COCH"

M.E.C.D. 2016

GUANABACOA AL DIA

EL ALMUERZO-BANQUETE DE LA ASOCIACION DE LA PRENSA

El día 20, conforme se encontraba dispuesto, tuvo efecto en horas de la tarde y en el Salón de Actos del Liceo Artístico y Literario, el almuerzo-banquete con motivo de la toma de posesión de la nueva Directiva de la Asociación de la Prensa de Guanabacoa.

Una concurrencia selecta y numerosa, destacándose entre ella altas personalidades oficiales, sociales y económicas, hubo de confraternizar una vez más con los abnegados chicos del periodismo local, que, sin percibir estímulos de ninguna especie, se esfuerzan, superándose, en ser cada vez más útiles a la sociedad en la que desenvuelven sus actividades.

Comienza el acto

A las doce y media p. m., desde el micrófono instalado en el escenario y al que respondían magistralmente los modernos amplificadores de Vicente Menéndez nuestro compañero José Leygonier, que actuó como Maestro de Ceremonias, anunció el inicio del banquete, ejecutándose el Himno Nacional por la orquesta Mandalay, el novel conjunto sobre quien recayó la responsabilidad del programa musical. Después fué servido, mereciendo la aprobación de todos, el exquisito menú confeccionado por el acreditado Bar Alianza, consistente en entremés variado, arroz con pollo, pescado con salsa a la catalana, flan, pan, café, cervezas Cristal y Tropical 50, agua mineral «La Cotorra» y tabacos de «El Rico Habano».

Los Discursos

Como es siempre de esperar en fiestas de periodistas, los discursos fueron abundantes. El primero en hablar abriendo el acto fué el inquieto José A. Fernández Porta, espíritu y acción, en cuyas cuartillas abogó, aprovechando la ocasión de tener en nuestra mesa personalidades de alta valía moral e intelectual, por distintas mejoras para la clase periodística de provincias, en particular. Le siguió en turno Pepito Sánchez-Arcilla, ofreciendo el acto en nombre de la Comisión Organizadora, trayendo a colación las ingratitudes que muy frecuentemente recibe el periodista después de encumbrar a seres anónimos que jamás hubieran sido nadie sin la colaboracin del modesto redactor de mesa.

Elpidio de la Guardia fué el próximo orador. El Presidente de la Asociación de la Prensa, con la natural emoción de estos casos, patentizó a todos, en nombre de la directiva electa, el reconocimiento por el entusiasmo con que habían correspondido, asistiendo al acto.

Posteriormente hablaron los compañeros Antonio Gil Carballo, a nombre de la Asociacin de Repórters de la Habana; Francisco Moreno de Ayala, Director de «La Prensa»; Mercedes Pinto, doctor Marino López Blanco, César Martínez y el doctor Pastor González, que hizo el resumen.

Pituka de Foronda, la simpática actriz del cine cubano, nos regaló el oído recitándonos el «Fusilamiento», de Nicolás Guillén, siendo obsequiada con un bellísimo «corsage» de los Hermanos Goyanes, esos floristas maravillosos que, con un gusto extraordinario, hubieron de adornar convenientemente aquel salón.

La Presidencia

Ocuparon la presilencia el doctor Rafael Rodríguez Alvarez, Alcalde Municipal; doctor José A. Carreño, Jefe Local de Sanidad; doctor Marino López Blanco, Representante a la Cámara; Antonio Gil Carballo, en representación del Directorio de la Asociación de Repórters de la Habana; Jesús Melón Ramos, Presidente de la Asociación de Periodistas y Escritores de Marianao; Teniente Joaquín Varona, ex Alcalde de Facto de Guanabacoa; Ayudante del Jefe del cuerpo de Señales del Ejército Constitucional; Segundo Presmanes, Presidente de la Asociación de Vecinos de Guanabacoa, Villa María y Santa María del Rosario pro Turismo; Francismo Moreno de Ayala, Director de «La Prensa» y señora; Carlos E. Costales, Presidente del Liceo Artístico y Literario y el Presidente de la Asociación de la Prensa de Guanabacoa, compañero Elpidio de la Guardia, en unión de toda la Directiva electa, integrada por los también compañeros José A. Fernández Porta, Francisco Pérez Fernández, Luis de Castro, José A. Puga, doctor Pastor González García, Carmen Serret Vda. de Obregón, Joaquín M. Ferretti, José Leygonier, Joaquín Mancebo, Gustavo Alonso y el Cronista.

El resto de los comensales

En el resto de las mesas, invadiendo todo el amplísimo Salón de Actos del Liceo, se encontraban, con perdón de las omisiones en que necesariamente tendremos que incurrir, las siguientes personas: Doctor José Porrín, Abogado del National City Bank; Mariano Blanco, Presidente del Club Rotario de Guanabacoa; doctor Gustavo Pérez Abreu, Juez Municipal de Santa María del Rosario; Mercedes Pinto, Pituka de Foronda, Valerio Presmanes, Presidente del Casino Español; José C. Rafols, Presidente de la Asociación de Propietarios, Comerciantes e Industriales de Guanabacoa; doctor Manuel Alonso Báez, Letrado Consultor del Municipio; doctor Oscar de la Vega, Inspector Escolar; doctor Tomás Lancha, Director del Colegio y Academia «Lancha»; los conocidos industriales Claudio Conde, Enrique Trueba, Rafael Armada y Charles Shapiro; Ceferino Mesa, Presidente de la Cámara Municipal; Francisco Vila, Vicente Menéndez, Emilio González Zarracina, doctor Ignacio Sánchez-Zayas y señora; Alfredo Mujica, Miguel Navarro, Administrador de la Clínica «Ntra. Señora de la Asunción»; Juan Balloveras, Administrador del Hospital Civil; doctor Joaquín Jiménez Gallo y señora; ingeniero Serafín Martínez y señora; doctor Andrónico Morán, Ismael Gurdiel, José Luis Rieta, Manuel Sánchez Sierra, Director de «Oiga»; Raúl Laborde, Antonio Blanco, Enrique Perozo, Oscar Ossorio y señora; Nicolás de J. Machado, Presidente del Centro Cultural «Progreso»; Luis Cullell, Director del Semanario «Realidad»; Guillermo Hernández Ramos, Director Técnico del Patronato de Turismo de Guanabacoa; Francisco Prieto Eced, Salustiano Ramiro Fit, Isaac Aboulafia, Ricardo Méndez Chávez, Gervasio Gómez, Ramón Goyanes, Jesús Lancha, Enrique García, Presidente de los Caballeros de Colón; Blás Norman, Presidente de la Sección de Teatro del Liceo; Pedro Hasim, José Rivaduln, doctor José Luis Pérez, Macario Cuenllas, Presidente de la Compañía de Préstamos y Fianzas S. A.; Adolfo Morales Franchi, Primitivo Vidal, Juan Hidalgo, Presidente de la Sociedad «Alianza Juvenil»; Agustín López Lobo, Ignacio Muguerza, Lorenzo Pagés, Administrador de la Compañía Cubana de Electricidad; José A. Martely y señora; Pedro Pablo Valdés, José Luis Menéndez, Celestino Alvarez, Eladio E. Granados Portela, Secretario de Actas del Consistorio; Mariano Fernández, Pascual Ortega Durán, Julio Pérez Caro, Administrador de las Rutas 3 y 5 de Omnibus Aliados; Salvador Arana, Generoso Cobos, Jesús Martínez, Vice Presidente del Casino; Lucas Consuegra, Florentino Sánchez, Salvador Behar, Administrador del teatro «Ensueño»; José Galloso, Lorenzo Diez, Fita Hernández, Miguel Angel López, doctor José I. Fonseca, Director del Laboratorio Fonseca-Febles; Armando Tabel, Juan Díaz, Presidente de la Sociedad Máximo Gómez»; Mario García Vidal, Antonio Márquez, Fernando González, Administrador del teatro «Carral»; Enrique Pazos, José A. García, Alfonsa Abril Vda. de Cruz Muñoz, Alfonso L. Rego, Secretario de la Unión Sindical de Guías e Intérpretes del Turismo; César Martínez, Secretario de la Asociación de Periodistas de Marianao; Valentín Grau, Enrique Meyra y señora; Enrique Beltrán Morado, Carlos A. Cervantes, Director de la Escuela «Cervantes»; Lázaro Sosa, Francisco Prieto Eced, Oscar González, C. Martín, Presidente de la Compañía de Seguros «El Ave Real»; Rafael Domínguez, Presidente del Colegio Nacional de Tenedores de Libros; Domingo Cabo, Vicepresidente del Centro Gallego de la Habana; doctor Leopoldo Barroso Molero, Director de «Unión»; Ricardo Menéndez, Presidente de la Cámara de Comercio; Romualdo Crusco, Redactor-Jefe de la Revista «El Espectador Habanero»; José Gabriel Mesa Gordillo, Rafael García Iglesias, Director del Boletín «Cacino»; doctor Oscar M. Blanco Arenas, Manolo Alvarez, Andrés Cobos, Secretario del Juzgado Municipal de esta Vila; Genaro Gómez, doctor René de La Valette, Director del Sanatorio «Pérez-Vento» y señora; Ubaldo González, doctor José Zarranz Sánchez, Francisco Prieto, Presidente de la Compañía General de Asfalto de Cuba; José Ramón Rey, Presidente del Club Deportivo Villa María; Oscar Valera, Secretario de la Junta de Educación; doctor Enrique Balparda, Félix Bautista Soria, inspector de Sanidad, doctor Gabriel Mancebo, Juez Municipal de Pepe Antonio; José Llerena, Leopoldo Falcón, doctor Conde Mateo, Director del Laboratorio «Oneléc»; doctor José Silval, Juan Antonio González, Isolina Herrán, doctor Miguel A. Fuentes Aguilera, Reinaldo Rodríguez del Río, doctor Gaspar Diana, doctor José M. Hernández y los compañeros José Sánchez-Arcilla, Francisco González Bequet, doctor Rustén Castellanos, Oscar de la Cruz Muñoz, Osvaldo de la Guardia, Eloy Norman Requejo, Roberto Pérez Fernández, Alejandro de J. Martínez, Ernesto Montaner, Félix Díaz Nodar y Antonio Resillez Nieves.

Rafael Fernández Dalmás.

VD. TIENE ESTOS DISCOS VICTOR

ORQUESTA CASINO DE LA PLAYA

82670—«Rumba Guajira». Elsa Valladares.

—«Llora, Campesino». Valdés - Guerra - Suárez.

82669—«Negro de Sociedad». Motivo rumba.

—«Los Timbales». Rumba.

82647—«Bacosó». Guaracha.

—«Letargo». Canción - bolero.

DE VENTA EN LAS AGENCIAS RCA VICTOR

distribuidores HUMARA Y LASTRA S. en C. F-M9093

CRONICA HABANERA

EL HOMENAJE DE ANOCHE

Como habíamos augurado, un brillante y muy lucido acontecimiento social constituyó el homenaje tributado anoche en el aristocrático Vedado Tennis Club al Excmo. Sr. Emilio Edwards Bello, Ministro de Chile, que tras largos años de magnífica representación en nuestra patria ha sido trasladado por su gobierno como Embajador a Colombia.

En este acto quedaron patentizadas las muchas simpatías que tiene en nuestros círculos sociales el Ministro Edwards Bello y los muchos afectos que se ha sabido captar durante su permanencia entre nosotros.

Magnífico aspecto ofrecía la gran terraza del Tennis invadida de parties donde se acomodaron los concurrentes.

En aquella linda terraza, con vista hacia el mar, iluminada por potentes reflectores y embellecida con plantas y flores, se mantuvo el baile animadísimo hasta bien avanzada la madrugada, amenizándolo la afamada orquesta de René Touzet y un septeto.

Citaremos la concurrencia.

Daremos preferencia en la relación a este grupo del cuerpo diplomático tan selecto como distinguido.

El Ministro del Ecuador, Excmo Sr. Víctor Zevallos y señora Esther Castillo.

El Ministro de la Gran Bretaña, Excmo. Sr. Herbert Adolphus Grant Watson.

El Ministro de Haití, Excmo. Sr. Justin Barau y señora de Barau.

El Ministro de Italia, Excmo. Sr. Giovanni Persico.

El Ministro de Panamá, Excmo. Sr. Ernesto B. Fabrega y señora Lumy de Fabrega.

El Agregado Comercial de Chile, señor Camilo Riccio y señora Anita Alonso.

El Consejero Comercial del Brasil, señor Walder Lima Sarmanho y señora Morena Taisses.

Y el Secretario de la Legación Argentina, señor Jacinto Villegas.

Seguimos la relación con el Honorable señor Secretario de Estado doctor Juan J. Remos y su distinguida esposa Mercedes Carballal.

Un grupo de matrimonios del gran mundo.

Moisés A. Vietes y María Romero, Luis Menocal y Alicia Nadal, Eugenio Sánchez Agramonte y Angelita Horstmann, David Masnata y Aurora Quesada, Henry Senior y Elsa Penso, Salomón Maduro y Bibí de Lima, Mario Mendoza y Bebe Vinent, Atilio León y Eva García, Eugenio Rayneri y Rosita Cadaval, Luis Mendoza y Consuelo Lamar, Alvaro González Gordón y Nena Velasco, Ignacio del Valle y Rosa Perdomo, Raúl de Cárdenas y Dulce María Blanco, Mario Montoro y Elena Lobo, Enrique Ramírez y Teté Berenguer, Alfonso Hernández Catá y Angelita Faiña, teniente Juan del Pino y Blanca Tous, Miguel A. Suárez y Esperancita de Cárdenas, Alfredo Botet y Fabiola de Arriba, Alberto Hernández Catá y Delia Larrea, Adolfo Kates y Ann Binder y Francisco Ayala y Etervina Silva, Pancho Plá y Raquel Larrea, Salvador Díaz Ofssa y Adelina Sepúlveda y el querido compañero Julio de Céspedes y Evangelina de la Vega.

Entre las señoras, además, Anita Sánchez Agramonte viuda de Longa, Cucusa Llansó de Carreño, Lola Montalvo, Conchita Plá, María Teresa de Varona, Alicia Alvarez Ruelland y la bella Conchita Martínez Pedro, Julita Plá, Carmen Sánchez Galarraga, Marío Josefa Agüero de Recio y Rosita de la Fuente.

Entre las señoritas, Isolina Olmo, Adriana Maduro, Lillian Cordovés Patricia Mencía, Mercedes Madrazo, Luisa Carlota Párraga, Celia Velasco y Marta Valdés Amable.

Y este grupo de caballeros:

El General José Martí.

El doctor Manuel Giménez Lanier.

Heriberto Lobo, Néstor Mendoza, Mario Marchena, Luis Classing, Alfredo Zayas, Gerardo Gutiérrez, John Hernández.

El comandante Luis Rodolfo Miranda, Introductor de Ministros.

Felipe Osma, que llegó ayer procedente del Perú acompañado de su esposa, para seguir viaje mañana rumbo a New York.

Emilio de Soto, Fico Fernández Casas, Henry Penha, Enrique Soler y Baró, doctor Wilfredo Albanés, Antonio Acosta Rendueles y el agregado al Protocolo doctor Luis Moas.

Armando Mencía, Luis Soria, Roberto Maduro, Pancho Juarrero, doctor Alberto Inclán, Alfredo Fernández, Pancho Arango, Lord Jiménez Saladrigas, Alberto Gandero y Moncholo Portuondo.

Nuestros queridos compañeros Mario Castellanos y José Antonio Fernández Blanco.

Y el cronista que suscribe.

BODA INTIMA.—Ante el altar mayor de la iglesia parroquial del Vedado contrajeron matrimonio el pasado lunes, en horas de la mañana, la señora Carmen Fabré, bondadosa y gentil dama de nuestra sociedad, y el señor Félix Cabarrocas, conocido ingeniero Director Técnico y Artístico de las Obras del Pabellón Cubano de la Feria Mundial de Nueva York.

Dicha ceremonia, revestida de la mayor intimidad, fué presenciada por familiares solamente.

Ofició el Rvdo. Padre Ibáñez.

Y fueron padrinos la respetable dama María Ayala viuda de Cabarrocas y el señor Federico G. Fabré, madre del novio y hermano de la novia, respectivamente.

Por parte de ella suscribieron el acta en calidad de testigos, los doctores Carlos Barroso y David Cabarrocas y por parte de él, el doctor Francisco R. Cartaya, y el señor Esteban Borrero.

En la boda notarial, celebrada ante el doctor Joaquín Pedroso y Pequeño, fueron testigos por ella la señorita Gloria Jaime y el doctor Raúl Rodríguez Gutiérrez y por él el ingeniero Evelio Govantes y el señor Félix Rodríguez.

Los nuevos esposos han salido en avión para Miami, de donde seguirán viaje a Nueva York.

Felicidades.

RITA FAZ DE SALADRIGAS.—Colmada de halagos y de flores se vió en su día la señora Rita Faz, bella y distinguida esposa del Honorable señor Secretario de Justicia, doctor Augusto Saladrigas.

Como complemento de nuestra nota publicada ayer, tenemos que agregar hoy una nueva relación de obsequios florales.

Un cesto de dalias de Armando Molino y señora.

Un cesto de dalias y gladiolos del Secretario de Obras Públicas ingeniero Ruiz Williams y señora.

Un cesto de gladiolos blancos de Carmen Silva de García Montes.

Un cesto de gladiolos rojos de Ramón Zaydín y señora.

Una caja de crisantemos y pompones del ex-Presidente señor José A. Barnet y señora.

Un cesto de claveles de Cristina y Mauricio.

Una caja de gladiolos de Andrés Nóbregas.

Y un cesto de gladiolos de Tomás Terry y señora.

SIMPATICA FIESTA.—El sábado por la tarde, con motivo de cumplir su primer año de vida, tuvo una fiesta preciosa el lindísimo niño Harry Romney y de Cárdenas, hijo adorado del conocido especialista doctor Harry Romney y de su encantadora esposa Yiyina de Cárdenas.

La espléndida casa de los esposos Romney lució para esta fiesta un magnífico adorno de plantas y flores que ejecutaron con el gusto que los caracteriza los floristas del jardín «La Dalia» el famoso edén del Vedado.

Todos los canteros del jardín aparecían sembrados de dalias y gladiolos.

Y en el lugar donde se sirvió el buffet, se dispusieron largas guirnaldas de follage tapizando completamente las paredes.

Una linda piñata, en forma de barco, fué rota entre la algarabía consiguiente, haciendo también las delicias de los pequeños el célebre payaso Polidor.

Fué servida una rica merienda.

Entre las niñas que allí se encontraban recordamos a Marta y Diana de Céspedes y Johanet, Alicia González del Valle y Godoy, Maritza Solís e Hidalgo Gato, Sylvia Rocha, Dinorah Pérez Abreu y de Cárdenas, Esther y Martha Hidalgo Gato y Chacón, Elena Mustelier y de Cárdenas, Gladys Alberni y Boudet, Marylis Belt y Martínez, Alicia Belt y de Cárdenas, Cheli Martínez y Sánchez, Vivian Machado y Castro, Marta Delgado y Treto, Mariana Rodríguez, Martha Rangel y Alvarez, Blanca Jiménez, Teresa Pina, Mercedes Navia, y la linda Nancy Fonts.

Gloriosa Beruff Guerra, la monísima hijita del Alcalde de la Habana y de su bella esposa Gloria Guerra.

Adina Suárez, Mariana Justafré, Monga de Cárdenas, Ana María y Cecilia Mac Donald y Mendoza, Teresa Deschapelles y Mendoza, Elena Silvia y Blanco, y Rosa Cossío del Pino.

Entre los niños, el monísimo Pedrito Mendieta y O-Farrill.

Eddy Rodríguez Feliú, Armando Martínez Sánchez, Junior Díez Burgos y Boullosa, Roberto y Marcos Pollack y Diehl, Eddy Suárez Morales, Ismael Ferrer Jr.

Alberto y Rofolgo Herrera y Nogueira, tan simpáticos los dos.

Alfredo Izaguirre y Rivas, Calixto García Vélez, Joaquín y Frank Viñals y Taquechel, Luis Rodríguez Jr. Gustavo y León Cuervo Cuervo, Guillermo, José Agustín y Noel Belt y Martínez, y el monísimo Atanasio Hernández y Sorzano.

Jorge Alfredo Belt y de Cárdenas, Felipe Nacia Jr. Ramiro, Manolo y Jorfe A. Areces y García Feria, José Francisco Botet, Manolo de Cárdenas Jr. Serafín Falcón Jr., y Gabriel de Cárdenas.

ENHORABUENA.—Se la enviamos con estas líneas al doctor Radio Cremata, representante a la Cámara y a su gentil esposa Araceli Villarnovo, quienes han visto alegrado su hogar con el advenimiento de un hermoso niño.

La señora de Cremata tuvo que ser intervenida quirúrgicamente por el doctor Guillermo Vautrin, uno de nuestros más afamados ginecólogos.

Su estado es completamente satisfactorio.

Lo celebramos.

"BODAS DE PLATA"
SON LAS QUE VA A CONMEMORAR
"LA MILAGROSA" VIVERES FINOS,
Con una VENTA SENSACIONAL EN JUNIO.
Esté al tanto de los precios. Pida una lista de los mismos por los teléfonos M-6466 y A-7137.
GALIANO, 404, casi esquina a SAN RAFAEL.

Sea Propietario

Sólo a 35 minutos de la Habana, se encuentra esta playa natural, de finas arenas.

En ella se ha fomentado un magnífico Reparto, con calles, alumbrado y excelente agua potable, de acueducto propio, habiéndose dividido en parcelas al alcance de todas las fortunas.

En Playa Hermosa
la playa más bella de Guanabo

Hágale un verdadero regalo a su familia para que pueda disfrutar de la acción bienhechora de la naturaleza, adquiriendo un solar a plazos cómodos.

Para informes:
SR. MARIO A. MONTERO
Cuba número 209.—Teléfonos M-6961 y FO-2872.

Cuando Ud. venga a
MIAMI
A compras, a negocios o pase por esta ciudad en su camino al Norte, hospédese en el
HOTEL DallasPark
situado a corta distancia del centro de la ciudad
Una habitación sola con baño $2.00 — 2.50 — 3.00
Doble habitación con baño, $3.00 — 3.50 — 4.00
Un Apartamento para 2-3-4 personas $5.00 — 6.00 — 7.00
Precios especiales por semana y por mes
S. E. 1st Ave. & 3rd St., Miami, Florida

SE ESTIMA ESTAFADO

Manuel López Suárez, vecino de Revillagigedo 273, denunció en la segunda estación que en su establecimiento se presentó un individuo que dijo ser inspector de Hacienda y nombrarse Manuel Rodríguez, el que le exigió la suma de quince pesos, en terándose más tarde que dicho sujeto había sido detenido por un hecho análogo, que no era tal funcionario y que se nombraba Eloy R. de la Vega.

Los Gérmenes del Asma Destruídos En 3 Minutos

La asfixia, la dificultad para respirar, el ahogo del asma y la bronquitis, envenenan su sistema, arruinan su salud y debilitan su corazón. Mendaco, la fórmula de un médico americano, empieza a exterminar los gérmenes del asma en 3 minutos, purifica la sangre y produce nueva vitalidad haciendo posible que Ud. duerma profundamente toda la noche, que pueda comer cuanto guste y gozar de la vida. Mendaco es tan eficaz que se garantiza que en 24 horas hará que Ud. pueda respirar fácil y libremente, haciendo desaparecer por completo el asma en el término de 8 días, o se le reembolsará su dinero al devolver el frasco vacío. Consiga Mendaco en la botica, la garantía lo protege a Ud.

Mendaco Acaba con la Asma★Bronquitis★Fiebre de Heno

MARGARET STEWART. — Con motivo de su compromiso amoroso con el distinguido joven Falelo Fanjul y Estrada, oficialmente sancionado en la tarde del sábado último tras el requisito de la petición de mano, la bella señorita Margaret Stewart ha venido recibiendo infinitas demostraciones de simpatía.

Nueva relación de flores hay que añadir a la ya publicada.

Flores preciosas avaloradas con la etiqueta de «El Clavel», el elegante jardín de Marianao y presentadas con el arte y el buen gusto que parece patrimonio exclusivo de los hermanos Armand.

Con la firma de los Armand eran éstas:

Un cesto de callas de Manuel Gómez Waddington y señora.

Un cesto de alelíes de Mr. y Mrs. Luis Felipe Estrada.

Un cesto de hortensias azules de Roberto Arozarena y señora.

Un cesto de crisantemos blancos de Pancho Miranda.

Un cesto de «easter lillies» de Nina Reina de Ariosa.

Y un cesto de gardenias de Miss. Adair Wheeler.

Se destacaban también por su belleza y fina presentación las flores de «El Fénix» el jardín del gran mundo, en el paseo de Carlos III, y, entre ellas, un precioso cesto de gladiolos «L-Inmaculée» de Mr. y Mrs. Lucas A. Clark.

MARIA AUXILIADORA.—Fiestas muy brillantes se han celebrado ayer y continuarán hoy, miércoles, en honor de la venerada María Auxiliadora en la Iglesia de su nombre.

Infinidad de fieles—la más selecta representación de la sociedad habanera—han desfilado por el bello templo.

El altar de la Virgen luce un adorno floral bellísimo en el que han hecho derroche de arte y originalidad los floristas maestros del gran jardín «El Clavel», de los hermanos Armand.

Un adorno todo en blanco, a base de crisantemos y gladiolos artísticamente combinados, cuya blancura hacen resaltar más las bellísimas palmas arecas que le sirven de marco.

Una preciosidad.

NACIMIENTO.—El señor Alberto Prieto, Profesor de la Escuela de Ingeniería de la Universidad y su joven esposa Dolores Mirta, besan complacidos una monísima niña venida al mundo con la mayor felicidad.

La señora de Prieto fué asistida en la Clínica Bustamante Núñez por el joven y talentoso ginecólogo doctor Guillermo Vautrin.

Enhorabuena.

(Continúa en la página NUEVE)

Suspendido el acuerdo universitario que prohibía cobrar simultáneamente como profesor y empleado del Estado

Entiende el Ejecutivo que no se oponen a ello las leyes ni los estatutos del Alma Máter. Los inspectores escolares son el nexo entre la Secretaría y los planteles

Ha sido suspendido por el Poder Ejecutivo el acuerdo de los máximos organismos universitarios prohibiendo la simultaneidad en el cobro de los haberes de profesor de lAlma Máter y de funcionario del Estado, las provincias y los municipios.

En un decreto del presidente de la República, Dr. Federico Laredo Bru, que fué dado a conocer ayer, se especifica que el artículo XVII de la ley docente, de 8 de enero de 1937, estableció la compatibilidad de dichos cargos y que la ley de 2 de noviembre de 1938 exceptuó de la prohibición que fija a los que perciban sueldos o emolumentos en centros y organismos que formen o acuerden sus presupuestos de modo autónomo.

Se señala en el decreto que al amparo de esos preceptos un grupo de profesores universitarios, encabezado por los doctores Ortelio Martínez Fortún, Aureliano Sánchez Arango, Federico Grande Armas, Esteban Valdés Castillo y Ramón Zaydín, establecieron la reclamación correspondiente, con el fin de cobrar sus haberes a partir del primero de octubre de 1938, y que el Consejo Económico de la Universidad acordó no acceder a lo solicitado, por estimar que se oponía a ello el propio artículo XVII de la ley docente y el artículo 73 de los estatutos universitarios.

Inconformes con ese acuerdo, los citados profesores, que vienen atendiendo sus cátedras respectivas, recurrieron en alzada al Consejo Universitario, que declaró el recurso sin lugar, y ahora el Poder Ejecutivo, al amparo del artículo XXXIV de la ley docente, que establece que el presidente de la República suspenderá todo acuerdo, disposición o resolución de los organismos de la Universidad de la Habana que infrinjan la Constitución, los tratados, las leyes, sus estatutos o demás disposiciones que rijan, ha dispuesto la suspensión del acuerdo del Consejo Universitario por entender que la ley de 2 de noviembre de 1938 los autoriza expresamente a percibir dichos haberes y que la ley docente y los propios estatutos universitarios reconocen la compatibilidad de los cargos y no prohiben a los profesores desempeñar conjuntamente las funciones inherentes a los dos cargos.

La Secretaría de Educación Pública ha quedado encargada de dar cuenta del citado decreto a la Universidad de la Habana.

Los inspectores son el vínculo entre las escuelas y el departamento, dice el doctor Joaquín Ochotorena

Recibió ayer el doctor Joaquín Ochotorena, nuestra máxima autoridad educacional ,a los doctores Heliodoro García Rojas y Eduardo Sánchez, superintendente general de Escuelas y superintendente de Escuelas de la Habana, y a los inspectores escolares en general.

Sostuvo con ellos un prolongado cambio de impresiones, en el transcurso del cual hubo de manifestar que los inspectores escolares son el vínculo entre los centros docentes de la República y el departamento.

Les informó que era su decidido propósito hacer estricta labor de administración, pues como funcionario, como magistrado y como hombre honrado conocía el alcance de su responsabilidad.

Los instó a ser celosos cumplidores de sus deberes, recalcándoles que respaldaría siempre toda actuación fundamentada en la ley y animada por un espíritu de justicia.

Su palabra fué cálida y expresiva y con ella llevó al ánimo de los inspectores escolares sus anhelos entusiastas en pro de la escuela pública cubana.

Anillos de compromiso
Cuervo y Sobrinos

HURTO DE TURRON

Melquiades Birbas Jiménez, de 19 años y vecino de Sol 459, participó en la segunda estación que en la esquina de Monte y Cienfuegos un individuo al que sólo conoce por «King-Kong», le hurtó quince libras de turrón.

AHORA es a las 9 P.m.
que nos llega cada MIÉRCOLES DIRECTO DESDE NUEVA YORK el gran programa 99 PROFESORES Y UNA SEÑORITA. Escúchelo por la C.M.C.K. o la C.O.C.O.
Programa de las gomas U. S. Royal de Luxe

DESDE RANCHUELO

Bernardo Ruiz Gallart

En días pasados tuvimos el gusto de saludar, de paso para Santa Clara, al distinguido agente de propaganda de «Continental News Services», casa editora de «La Enciclopedia Ilustrada de la República de Cuba», Sr. Bernardo Ruiz Gallart.

Una labor digna de todo encomio es la que viene desarrollando este activo empeado de tan prestigiosa empresa.

Deseamos al amigo Ruiz, muchos éxitos en sus labores.

Saludo

De paso para la hermosa ciudad camagüeyana de Florida, hemos tenido el gusto de saludar a dos distinguidos compañeros en el periodismo, que ostentan la representación de la Asociación de la Prensa de Manicaragua a la segunda Convención Nacional de Periodistas, que tendrá por sede la ya mencionada ciudad de Florida; nos referimos a los compañeros José R. Morales, Director del periódico «Rumbos» y Felipe Raúl Zapico, Secretario de la Asociación de la Prensa de Manicaragua.

Horas gratas, de amena charla, las pasadas con los viejos camaradas.

Que tengan éxito en las interesantes mociones que presentarán en la Convención.

Son nuestros mayores deseos.

Rosario Botas

Una amiguita de todos nuestros afectos, a quien hacemos llegar en estas líneas, una cariñosa felicitación, con motivo de sus recientes triunfos en los exámenes de la Escuela Normal de Kindergarten de Santa Clara.

Del Club Atlético

Un éxito más, acaba de anotarse esta prestigiosa institución, que preside con singular acierto y entusiasmo, nuestro particular amigo, el distinguido industrial, Sr. Amado Trinidad Velazco.

La falta material de espacio nos impide hacer una reseña completa de este grandioso evento social, donde estuvo representado dignamente lo más valioso de las sociedades vecinas.

Felicitamos al digno presidente de esta novel institución, por tan plausible éxito.

Ricardo REYES QUINTERO,
Corresponsal.

TRES DETENIDOS POR HURTO

El vigilante número 3037, A. Rodríguez, arrestó a Arturo A. Maedo vecino de Vives 515; Pedro Según García, vecino de Arroyo 71, y Guillermo Díaz y Díaz, sin domicilio por haberlos sorprendido en la esquina de Villegas y Teniente Rey cuando hurtaban un traje y varias camisas de un camión que conducía Julio Francisco López. Los acusados fueron remitidos al vivac.

Contra DEBILIDAD tome FITINA

RESUMEN DE LA GACETA OFICIAL

Día 22 de Mayo, primer pliego

SECRETARIAS DEL DESPACHO

ESTADO.—Decreto nombrando a Dr. Orestes Ferrara, miembro del Tribunal Permanente de La Haya.

GOBERNACION.—Decreto aceptando renuncia a Julián Perdomo y nombrando a Alberto Silva.—Resolución declarando sin lugar licencias para armas gratis.

OBRAS PUBLICAS.—Decreto aprobando créditos de $13.000 y otro de $9,751.60 para obras.

Negociado de Mejoras en Ríos y Puertos.—Aviso a los dueños de terrenos colindantes de la zona marítimo terrestre.

AGRICULTURA.—Decreto de Pase en comisión de la Sra. Esperanza Fernández.

Negociado de Asuntos Azucareros.—Aprovechamiento solicitado por el doctor Romárico G. Hernández.

COMERCIO.—Resolución ampliando término para entrar en vigor la resolución sobre los aseguradores que fueron declarados clandestinos.

Dirección de Seguros.-Aviso de Cancelación de fianza interesada por la Unión Agrícola Industrial de Fianzas.

Colegio de Corredores Notarios Comerciales de La Habana.—Concediendo permiso al señor Miguel Mulgares para designar dependiente a Enrique Rodríguez.

EDUCACION.— Decreto autorizando a Raúl José Alberto Berga y Ernesto Despaigne Pérez.—Ratificando nombramiento de Ofelia Peñarrondonda.—Aclarando Decreto que nombró a Matilde Cruz Planas.—Autorizando a Isis Esperanza Vega.—Dejando sin efecto nombramiento de Ismael Díaz y nombrando a Ofelia González.—Autorizando a Alfonso García Osuna.—Modificando el párrafo último del art. 148 del Reglamento de Institutos de 2da. Enseñanza.—Suspendiendo acuerdo del Consejo Universitario.—Declarando lesiva reposición de Emiliano García.

Escuela Normal para Maestros de Santa Clara.—Convocatorias para examenes a maestros-alumnos.

COMUNICACIONES.—Decreto concediendo retiro a Luis Felipe Bravo.—Orden No. 7.—Copia Corregida.—Rectificando Decreto No. 660 sobre Cía Nacional Cubana de Aviación.

Día 23 de Mayo, primer pliego.

SECRETARIAS DEL DESPACHO

HACIENDA.—Distrito Fiscal de Cienfuegos.—Citando a Marcelino González y Cándido Fernández.

OBRAS PUBLICAS.—Negociado de Mejoras en Ríos y Puertos. Aviso.—A los dueños de terrenos colindantes con la zona marítimo terrestre del litoral Norte de la provincia de La Habana.

COMERCIO.—Dirección de Seguros. Aviso.—Solicitud de devolución de fianza a la Unión Agrícola Industrial de Fianzas.

DEFENSA NACIONAL.—Decreto.—Concediendo pensión a la Sra. Sara Berera y Florido. Declarando extinguido el derecho a pensión de Vidal Chávez Caneiro. Concediendo pensión a la señorita Gloria de la Caridad Rodríguez y Ramos. Concediendo la condecoración Orden del Mérito Policiaco al sargento Jacobo Gálatas y Errasti. Concediendo la condecoración Orden del Mérito Policiaco al 1er. Teniente Andrés Román Gómez Miranda. Declarando perdido su derecho a pensión de Estermina Rodríguez Sánchez.

TRASATLANTICA FRANCESA
VAPOR "FLANDRE"
PARA FRANCIA
Junio 6
PARA VERACRUZ
Mayo 28
Agencia General:
O-Reilly y Aguacate.
Ap. 1090. M-9881.

M.E.C.D. 2016

G A C E T I L L A S

AUDITORIUM: «PLACER DE TONTOS»

La Shearer de nuevo en brazos de Gable. Su más exquisita y romántica aventura, presentada con vívidos detalles. Esto es en síntesis, «Placer de Tontos» el «hit» Metro que hoy presenta este elegante Teatro del Vedado, en sus turnos de 5.15 y 9.45. Transformada por medio de una cabellera rubia, Norma Shearer interpreta uno de los más difíciles y extraordinarios papeles de su versátil carrera. El de una falsa condesa, con ambiciones y poderío sin límites, que encuentra en Clark Gable, una poderosa muralla, la cual se deja conquistar por sus múltiples encantos. El arte de la Shearer, que con anterioridad tuvimos la oportunidad de aplaudir en María Antonieta, vuelve reluciente a la pantalla con más amplios detalles. Norma Shearer, Clark Gable, Edward Arnold, Joseph Schildkraut y Charles Coburn, forman el extraordinario reparto de «Placer de Tontos». Y en los turnos de 4 y 8.30 «Vacaciones de Amor» con Florence Rice, Dennis O'Keefe y Reginald Owen.

Mañana: Un grande y sensacional estreno de la Columbia Pictures «Mi Hijo es un Criminal», catalogada como la historia más poderosamente humana que haya ofrecido la pantalla hasta la fecha. Un drama con romance que aflige y alegra; con una acción que mantiene el espíritu en constante suspenso y con el mayor interés que puede usted imaginarse. Es la novela que muestra el corazón herido de un pobre padre, que tuvo que disparar contra su propio hijo, para salvar su nombre y para salvar la sociedad a la que su hijo tenía en perpetua amenaza. Una gran interpretación de Alan Baxter Jacqueline Wells y Gordon Oliver.

TRIANON: «NACIDOS PARA AMARSE»

Dos grandes joyas de la compañía Artistas Unidos ofrecen las carteleras de este Teatro, exhibiendo en sus turnos preferentes de 5.15 y 9.45 la sentimental y conmovedora producción titulada «Nacidos para Amarse», la que tiene en sus roles centrales a Carole Lombard y James Stewart en un modernísimo drama del más puro realismo que nos habla de cosas que estamos acostumbrados a ver, o hemos vivido; pero que, sin embargo encierran para nosotros un interés profundo y una inusitada expectación. La otra película, a las 4 y 8.30, es el bello romance titulado «Argel», exquisita creación del gran actor Charles Boyer al lado de Sifrid Gurie y la bellísima Hedy Lamarr. Se completa el programa con Noticiero de actualidad.

De Viernes a Domingo: «La Virgen Loca», super-joya del cinema europeo, basada en la obra dramática de Henry Bataille que por su realismo y fina espiritualidad ha conmovido a todos los públicos, fielmente interpretada por el gran actor Víctor Francen, Annie Ducaux y Juliette Faber en sus roles principales.

INFANTA: «KATIA»

Nuevamente se exhibe hoy en el moderno y ventiliado Teatro Infanta, del circuito Carrera, la grandiosa producción que lleva por título: «Katia», con Danielle Darrieux y John Loder; una historia de amor presentada en un ambiente de sugestiva belleza... y protagonizada por personajes reales cuyos nombres conservara la historia hasta la inmortalidad... le sigue en turno el estreno de la cinta: «El Correo de Lyon», con Pierre Blanchar, Dita Parlo y Jacques Copeau; una película de tema profundamente intrigante y cuya trama se desarrolla en el París de la revolución... completando el programa se exhibe revista y el cartón «Hueso Sabroso». Mañana: regio estreno: «Esclavos Blancos» Ann Shirley.

El Viernes: Sensacional estreno: «Me Hicieron Criminal», John Garfield.

PAYRET: «LA VIDA ES UN TANGO»

A llenos diarios, con un éxito sensacional se está exhibiendo la película más bella y encantadora producida en la argentina «La Vida es un Tango» en la que canta Hugo del Carril 19 tangos a cual mejor. Óigalo... admírelo. Hoy desde las dos de la tarde. Figuran en el reparto también los famosos actores Parravicini y Tito Lusiardo.

Hoy también se exhibe con «La Vida es un Tango» la super producción titulada «Jettatore» o «Mala Sombra» por Tito Lusiardo con un gran reparto de estrellas más. Una revista completa el programa con los últimos sucesos mundiales.

Los precios son 20 centavos hasta las 6 y media y 30 centavos después. Niños 15 centavos. Tertulia 10 centavos.

Mañana: «La Vida es un Tango» y «Mujeres que Trabajan».

NEPTUNO: «HA VUELTO AQUELLA MUJER»

Hoy presenta por última vez la Empresa de este favorito Teatro, a la encantadora estrella Virginia Bruce y al simpatiquísimo Melvyn Douglas en la producción de la Columbia, «Ha Vuelto Aquélla Mujer». Completa el programa el profundo y sentimental drama «Vidas Opuestas» con Lanny Ross y Gloria Stuart. Además el Noticiario. Los precios: 15 centavos de 2.30 a 6.30 y 20 centavos después. Niños a todas horas 10 centavos.

Mañana: un sensacional programa: «Tarakanova» y «La Dama de Malacca».

El Viernes: «Despierta Cenicienta» con Franciska Gaal y Franchot Tone y «Rosalía» con Nelson Eddy y Eleanor Powell.

El Sábado y Domingo: Loretta Young y Richard Greene en «Rencores Disipados» o «Kentucky», acompañada el Sábado con «Tierra de Promisión» con Don Ameche y el Domingo con Jane Withers en «Traviesa Gitanilla». También se estrenará el Sábado y Domingo, el primer episodio de la sensacional serie «El Halcón Enmascarado».

FAVORITO: «EL HIJO DEL HEROE» Y OTRAS

Hoy, Miércoles popular y a los reducidísimos precios de 10 centavos mayores tarde y noche y 5 centavos niños y amplia Tertulia Familiar, presenta la Empresa de este perfecto coliseo a Mickey Rooney en «El Hijo del Héroe» y Jackie Cooper en «El Chico de la Calle». Completa el programa el Noticiario.

Mañana: el campeón de taquilla de 1939, Mickey Rooney y el inmenso astro Wallace Beery en el sentimental drama «Uña y Carne», y Clark Gable, Myrna Loy y Spencer Tracy en «Piloto de Pruebas».

El Viernes popular: «La Rubia del Camino» con Paulina Singerman y «Perdida en la Niebla» con Anabella. El Sábado y Domingo: el programa más sensacional del año: Pierre Fresnay en «El Culpable» y los reyes de la risa, Stan Laurel y Oliver Hardy en «Pájaros Bobos».

FLORENCIA: LAUREL Y HARDY EN «PAJAROS BOBOS»

Para hoy nos anuncian las carteleras de este preferido teatro, a los reyes de la risa, Stan Laurel y Oliver Hardy en su mejor creación «Pájaros Bobos», que se exhibirá acompañada con el estupendo drama «La Mujer Comprada» con Wallace Beery, Frank Morgan y Maureen O'Sullivan. Además el Noticiario. Los precios: 15 centavos de 2.30 a 6.30 y 20 centavos después. Niños y Tertulia Familiar 10 centavos a todas horas.

Mañana: «Katia», la mejor película de la destacada estrella Danielle Darrieux, con la colaboración del apuesto galán John Loder. Conjuntamente se exhibirá «Mi Señorita Mamá», también de Danielle Darrieux.

El Viernes popular: «La Danza de los Piratas» con Charles Bollins y Frank Morgan y «Su Implacable Rival».

OLIMPIC: «LOS TRES MOSQUETEROS»

Olimpic, en Línea y B, en el Vedado, con el teléfono F-3711, ha combinado para hoy un programa interesantísimo.

En turnos de 4 y 15 y 8 y 30, se exhibirá la preciosa, original producción en español con bellas canciones «María Elena—Flor de Fuego», con Juan J. Martínez Casado.

A las 5 y 30 y 9 y 45 revista y estreno de la divertida, original parodia de la novela de A. Dumas «Los Tres Mosqueteros» con los hermanos Ritz, Don Ameche, Gloria Stuart y otros.

Precios: mayores 20 centavos hasta las 6 y 30 y 30 centavos después. Los niños 15 centavos y la tertulia 10 centavos.

Mañana: «Cuatro Corazones» con Olinda Bozan y Alberto Vila y «Vidas Opuestas».

MANZANARES: «HOMBRES CON ALAS»

Para hoy en Manzanares, el cine de las familias, situado en Carlos III y Infanta, se ofrece al público magnífico programa, lleno de atractivos, con comedias, cartones por Popeye, la producción por Ronald Corman titulada «Si yo Fuera Rey», y la interesante producción en colores por Fred Mac Murray titulada «Hombres con Alas». Precios de cinco centavos en tanda, tertulia familiar mayores. Mañana «Corazones que Cantan» por Patricia Ellis y «El Drama de Shanghai» por Inkijinoff. Precios populares. El Viernes 26: «Estampas Habaneras», película cubana. Para el sábado 27: «Vindicada» por Key Francis. El Domingo 28 a precios populares: «Madreselva» y «Puerta Cerrada», ambas por Libertad Lamarque.

ROXY: «TARAKANOVA»

Con verdadero orgullo la empresa del elegante cine Roxy, de 14 y Primera, en el Reparto Almendares, presenta hoy en pre-estreno de gala, la fastuosa superproducción francesa «Tarakanova». Película lujosísima, del trasunto del ambiente de esplendor que exixstía en la Rusia de los zares, cuando Catalina la Grande empuñaba varonilmente las riendas del vasto imperio moscovita, ofreciéndonos en su trama repleta de intrigas palaciegas, un romance de idílica belleza e intensísima emotividad. Una historia de amor que toca las fibras más recónditas del alma haciéndonos vivir una angustia exquisita en la fascinación de su asunto, cuyos roles principales están a cargo del magnífico actor Pierre Richard Wilm, y la nueva estrella, Annie Vernay, de exquisita belleza... Completa el programa la mejor creación de Danielle Darrieux: «Abuso de Confianza», un cartón de Popeye y un Noticiario. Precios: veinte centavos luneta por la tarde y treinta por la noche. Tertulia y niños diez centavos.

Mañana un gran pre-estreno, «Transpacífico», de argumento altamente emocionante, interpretada por Víctor McLaglen y Chester Morris.

RIVOLI: «ZAZA»

En pre-estreno de gala presenta hoy el coquetón cine Rivoli, de 4ta. esta., Reparto La Sierra, teléfono 70-2682, la deliciosa producción «Zaza», una película en la cual compiten la alegría y la emoción para hacerle pasar a usted un rato inolvidable. Claudette Colbert y Herbert Marshall en una historia de amor que tiene la exuberancia de la primavera y el encanto melancólico del otoño... La intensidad devoradora de una gran pasión arde como oculto fuego en los episodios de esta alegre aventura que se desarrolla en el París galante, frívolo y sentimental de principios del siglo XX. El role más interesante que ha interpretado Claudette Colbert. Adorna el programa un Noticiario y la interesentísima película «Lobos del Norte», por Dorothy Lamour y Henry Fonda. Precios: veinte centavos la luneta por la tarde y treinta por la noche. Niños diez centavos.

Mañana: «Hombres con Alas», film de gran acción por Ray Milland.

MARTI: HOMENAJE A DEANNA DURBIN

Para hoy la nueva empresa del popular teatro Martí, el coliseo del pueblo, ha dispuesto la celebración de un homenaje a Deanna Durbin la juvenil y bella «estrella» de «La Universal», protagonista de «Tres Señoritas Vuelven», con la exhibición de las dos mejores películas que ha producido y que llevan por título «Loca por la Música» y «Cien Hombres y una Muchacha». Estas cintas se han podido ofrecer en un mismo programa gracias a las atenciones de «La Universal» que desea corresponder al favor del público que diariamente acude en gran número al coliseo que lleva el nombre del Apostol. En Martí, no obstante la calidad de los programas que se ofrecen, rigen precios popularísimos e invariables a base de 5 y 10 centavos hasta las 6 de la tarde y 15 centavos después de esta hora. La tertulia, amplia, fresca y cómoda, costará siempre cinco centavos. Estos precios rigen durante toda la semana. Mañana: «Las Hermanas» por Errol Flynn y Bette Davis y «Adversarios Inseparables», por Wayne Morris. Esta cinta, en los Estados Unidos, obtuvo un gran premio como producción dedicada al gansterismo.

El Jueves, nuevamente, «Las Hermanas» y «Víctimas del Terror» por Humphrey Bogart. El sábado: «El hijo de Frankestein» con «Tres Señoritas a la Moderna».

REINA: «TOM SAWYER DETECTIVE»

Un programa lleno de acción detectivesca es lo que anuncian para hoy la empresa de López y Rouco en su céntrico super cine Reina sito en Rayo y Reina con el teléfono M-2272 al estrenar la magnífica producción «Tom Sawyer Detective», con los niños prodigios de la pantalla de plata: Billy Cooke y Donald O-Connor en la cual tratan de investigar un crimen que las mismas autoridades se encontraban perplejas ante él. La historia de un hombre que fué salvado de la silla eléctrica por dos niños: «Tom Sawyer Detective» lleno de misterios que nos crispará los nervios se exhibirá a los precios de quince centavos la luneta hasta las 6:30 y veinte centavos después, la cómoda tertulia familiar con sus regias localidades diez centavos y los niños diez centavos a todas horas.

«La Ultima Avanzada» es un romance sentido por dos estrellas de la pantalla Cary Grant y K. de Mille con una trama exquisitamente saturada de amor y sentimentalismo. Un cartón y la revista completarán el programa.

Mañana: «Pájaros Bobos» y «Oh, Marietta».

RIALTO: ULTIMO DIA DE «AFRICA»

Hoy se exhibe por última vez en el teatro Rialto la maravillosa superproducción hispana «Africa», que interpretan admirablemente los astros máximos de la cinematografía española: Imperio Argentina y Manuel Luna, secundados por María Paz Molineros, Ricardo Merino y Pedro Barreto. Con una música encantadora del maestro Moreno Torroba; dirigida por Florian Rey.

Se completa el programa con el drama «Soy un Bandido» una obra llena de sacrificios, de drama, y de suspenso. Interpretada por John Carroll, Kay Kinaker y Martin Spellman.

Los precios para la función de hoy, que comienza desde las 2:30 de la tarde son: mayores treinta centavos hasta las 6:30, después cuarenta centavos, niños veinte centavos.

Mañana grandioso estreno, «Me Hicieron Criminal», por John Garfield, Claude Rain, Ann Sheridan, May Robson y los seis muchachos de la «Escuela del Crimen» y «Cuándo naciste».

LARA: «LA ESCUADRILLA DE LA AURORA». 10 CTS.

Lara, el céntrico y confortable cine de las familias, sito en Prado y Virtudes, con el teléfono M-2421, anuncia para hoy un programa sensacional.

En la función continua de dos de la tarde a 11:30 de la noche se exhibirá revista, comedia, estreno del sensacional, formidable drama de aviación «La Escuadrilla de la Aurora», con Errol Flyn y Basil Rathbone y estreno de la emocionante, estupenda film «Enterrados Vivos», con Barton Mac Lane y otros.

Precio: luneta diez centavos a todas horas. Entre y salga cuando quiera.

Mañana: «El Duque de West Point» y «El Niño de los Elefantes».

El sábado y domingo: la grandiosa joya «El Gran Vals» y otras.

PRADO: DOS GRANDES PELICULAS

Para hoy tiene Prado, en matinée de 2 y tandas de 5 y 8:15, como siempre, dos grandes producciones por sólo diez centavos luneta o preferencia. Exhibiendo primeramente un sueper espectáculo del cine francés. Una película diferente a todo cuanto usted ha visto, «Tempestad Sobre el Asia», por el gran actor Sessue Hayakawa y la más complicada y dramática de todas las joyas hechas en francés hasta la fecha, «Carnet de Baile», por la gentil actriz Marie Bell y el gran actor Harry Baur. Mañana una página arrancada a la historia de Rusia, «Pedro el Grande» y la intensa joya «Crimen por Celos», por Anton Walbrock. Viernes «Infamia» por Merle Oberon y «Paraíso para Dos», por Patricia Ellis.

VERDUN: «VINDICADA» CON KAY FRANCIS

Un valioso e interesante programa a base de dos magníficos estrenos brinda hoy a su público el elegante teatro Verdún, de Consulado 214, teléfono A-9206, presentando a Kay Francis y Humphrey Bogart en la sensacional producción dramática titulada «Vindicada». La otra atracción del programa es la formidable comedia «Qué Tontos son los Hombres», en cuyo reparto figuran Priscilla Lane, Wayne Morris y Humphrey Bogart. Como complemento el Noticiario, un cartón y una variedad.

La función, que es continua, dará comienzo a las dos de la tarde, rigiendo los siguientes precios: quince centavos luneta hasta las 6:30 y veinte centavos después. Los niños diez centavos y la tertulia familiar con butacas diez centavos a todas horas.

Mañana este mismo programa. El viernes estreno de la grandiosa joya del cine francés «Katia», con Danielle Darrieux.

COLONIAL: «CINCO PRIMORES»

Colonial, el moderno cine sito en Reina 309, con el teléfono A-7879, brinda hoy un programa espléndido.

En la función continua, de 5 de la tarde a 11:30 de la noche se exhibirá revista, comedia, estreno de la grandiosa producción «Cuatro Hombres y una Plegaria», con Richard Greene y Loretta Young y estreno de la preciosa, original cinta «Cinco Primores», con las quintuples Dionne y Jean Hershol.

Precios: luneta diez centavos hasta las 6:30 y mayores quince y niños diez después. Tertulia familiar a todas horas damas y niños cinco centavos y caballeros diez.

Mañana: la gran joya «El Gran Vals» y «Alma Brabia».

ACTUALIDADES: «EL GRAN VALS»

Un extraordinario programa brinde Monserrate 262, con el teléfono da hoy el favorito cine Actualidades, M-5575, en el que figura una joya musical grandiosa.

En la función continua, de 2 de la tarde a 11:30 se exhibirá revista, comedia, estreno de la grandiosa, regia super joya musical, basada en la vida del genial músico Strauss «El Gran Vals», creación de Louise Rainer, Fernand Gravet y Miliza Korjus y estreno de la soberbia, estupenda producción «Alma Bravía», con Wallace Beery y Denis O-Keefe.

Mañana: «La Ciudadela», «Allá en el Lejano Oeste», con Stan Laurel y Oliver Hardy y episodio tres de «La Araña Negra».

CERVANTES: «SUEZ». DAMAS: 5 CTS.

Un maravilloso programa para hoy en el cine de las familias, al precio de cinco centavos damas y niños en matinée y tanda, con la regia producción por Loretta Young, Annabella y Tyrone Power titulada «Suez» y como complemento la linda producción por la chiquilla Jane Withers titulada «Cuarenta y Cinco Papás», comedias y noticiarios.

Mañana: «El Precio de la Inocencia», por Jean Parker y «Alas de Destrucción», por Charles Farrell. Damas cinco centavos.

Viernes 26: «La Divina Embustera», en colores y «El Cowboy y la Dama», por Gary Cooper y Merle Oberon, damas cinco centavos.

El sábado 27: «Alas de Gloria», por Alice Faye. El domingo, maravilloso programa con «Charlie Chan en Honolulu» y «La Casa del Maltes», grandiosa producción por Viviane Romance.

LIRA: «DOBLE CRIMEN EN LA LINEA MAGINOT»

Un formidable programa doble, a los precios más populares, ofrece para hoy, en todos sus turnos, el modernísimo teatro Lira, situado en Industria y San José, con el teléfono M-4474. Comenzando la función corrida a las dos en punto de la tarde, y además de un noticiario, un cartón en colores y una graciosa comedia, se exhibirá la exquisita super producción francesa «Nina Petrovna ha mentido», que interpretan Fernando Fravet, Isa Miranda y Paulette Dubost. La bellísima historia de una mujer que prefirió ofrendar su vida en nombre del más grande amor que tuvo, a permitir que su amado muriera a manos de su rival. Finalizando el programa, Víctor Francen y Vera Korene se presentan en la dramática super producción «Doble crimen en la Línea Maginot». Amor y celos, en un interesante drama salpicado de aventuras misteriosas e inquietudes, filmadas en el puesto militar más fortificado del mundo: la famosa Línea Maginot.

Precios: luneta y preferencia, antes de las seis y media 10, damas y niños cinco centavos, caballeros 10 centavos. Después 10 centavos todos.

Mañana: Gran estreno: Jean Arthur y James Stewart en la obra maestra de Frank Capra: «Vive como quieras».

4 CAMINOS: «BLANCA NIEVE» Y 10 CARTONES

Monumental función la que presenta hoy la empresa Díaz y Hermanos, del super coliseum de Belascoaín 1107, teléfono M-3676, el preferido de todas las familias.

Por primera vez en Cuba se exhibe la insuperable obra de W. Disney que tantos sacrificios ha costado y que lleva por título «Blanca Nieve y los Siete Enanitos», conjuntamente con diez cartones en colores y comedias lo que hace un programa para chicos y grandes que llenarán la espaciosa sala del Cuatro Caminos, con sus dos mil localidades.

Los precios para esta función son: Damas y niños cinco centavos, caballeros 10 centavos luneta antes de las seis y media; niños cinco y mayores 10 después. Tertulia familiar a todas horas cinco centavos. La función es continua desde las dos de la tarde hasta las once y media de la noche.

Mañana: «Gunga Din» y «Servicio de Hotel».

El sábado: «Estampas Habaneras».

En una de las naves de la Compañía en Zanja y Soledad, se celebró el domingo una reunión de los partidarios de la candidatura del señor Atanasio Balmer Roca para Presidente de los Omnibus Aliados, en las elecciones del próximo día 4. En la foto aparece el líder Gallardo pronunciando un discurso en el que expuso las razones que aconsejan la elección del señor Palmer Roca.

MAJESTIC: «VIVE COMO QUIERAS»

Un regio y colosal programa a base de dos producciones extraordinarias, presenta hoy en todos los turnos, el elegante teatro Majestic, situado en Consulado 210, con el teléfono M-4477. Comenzando la función corrida a las dos en punto de la tarde, y además de un noticiario, un cartón en colores y una graciosa comedia, se exhibirá la regocijante super producción «La Pícara Puritana», que interpretan Irene Dunne y Cary Grant.

A continuación, Frank Capra, indiscutiblemente el mejor director del mundo, presenta su última y más grande producción, «Vive como quieras», una majestuosa super joya de gran envergadura artística y humorística presentada como sólo él sabe desarrollarla, que muy orgullosamente presentamos con el reparto más grande de estrellas que el cine haya concebido: James Stewart, Jean Arthur, Lionel Barrymore, Edward Arnold, Mischa Auer y Ann Miller. «Vive como quieras», el más alto galardón del cinema. Precios: luneta y preferencia, antes de las seis y media 10 centavos todos. Después, 15 centavos. Tertulia a todas horas, damas y niños cinco centavos, caballeros 10 centavos.

Mañana: Grandioso pre-estreno: «Dos corazones», con Irene Dunne y Charles Boyer y Gene Raymond y Bárbara Stanwick en «La novia se va».

INGLATERRA: «MEXICO CANTA»

Un magnífico y regio programa todo en español, en el que figuran dos joyas orgullo del cine mexicano, es el que anuncia para hoy el Cinema Inglaterra, de San Rafael y Consulado, con el teléfono M-5527.

Hoy, en la función continua, de una y media a once y media se exhibirá revista, comedia, estreno de la preciosa comedia musical, con bellas melodías «México canta», creación del popular tenor Pedro Vargas y estreno de la grandiosa producción en español «No basta ser madre», con Sara García y Carlos Orellana (El tío Lamparita).

Precios: mayores 10 centavos hasta las seis y media y 15 centavos después. Los niños 12 centavos a todas horas.

Mañana: «La tía de las muchachas» y «El rosal bendito», ambas por J. J. Martínez Casado.

GRIS: «EL CULPABLE»

Un grandioso programa francés es el que anuncia hoy el favorito cine Gris, de Baños y 17, en el Vedado con el teléfono F-4292, de la Empresa Heydrich-Fernández Ledón.

En turnos de cuatro y ocho y quince se exhibirá la soberbia, bella producción «Mi hermana de leche», con Lucien Baroux y Meg Lemmonier.

En los turnos preferentes, a las cinco y media y nueve y cuarenta y cinco, una comedia y estreno del sensacional, formidable drama francés, «El culpable», con Pierre Blanchar, Magdalena Ozeray y otros.

Precios: mayores 22 centavos en la tanda y 32 centavos por la noche. Niños 15 centavos y tertulia 16 centavos.

Mañana: «La bestia humana», con Simone Simon y Jean Gabin y «El joven doctor Kildare».

VIVES: «AMAPOLA DEL CAMINO»

Dos preciosas joyas musicales en español son las que forman el regio programa que brinda hoy el favorito cine Vives, de la calle B entre 27 y 29, en el Vedado, con el teléfono F-3128, de la Empresa Valmaña.

Hoy en los turnos de cuatro y media y ocho y media, se exhibirá la maravillosa joya musical en español «El día que me quieras», creación del malogrado rey del tango, Carlos Gardel y Rosita Moreno.

Y a las cinco y cuarenta y cinco y nueve y cuarenta y cinco, en turnos preferentes revista y la preciosa, regia comedia musical «Amapola del camino», por el popular trovador mexicano Tito Guizar.

Precios: mayores 16 y niños cinco en la tanda, y mayores 15 y niños 16 por la noche.

Mañana: «Rencores disipados» y «Mujeres enamoradas».

MODERNO: «ZAZA» CON CLAUDETTE COLBERT

Para hoy señalan las carteleras del elegante teatro Moderno, de 10 de Octubre 365, con el teléfono X-1305, el soberbio pre-estreno Paramount, titulado «Zaza», de Claudette Colbert, Herbert Marshall; la película en que el fuego devorador de una gran pasión aparece envuelto en las risas de la comedia y la aventura. Completa el programa la cinta «Gracias por el recuerdo», de Shirley Ross. Otto Kruger; el cartón «El vendedor de enredos»; y un Paramount News. Hasta las seis y media 20 centavos, después 30 centavos. Niños 15 centavos tertulia familiar 15 centavos. Niños 10 centavos a todas horas.

Mañana: «Rosa del desierto», de Jane Withers Leo Carrillo, y «Hazañas de un beisbolista», de Lou Gehrig y Evelyn Knapp. Tertulia familiar, damas y niños cinco centavos.

SANTOS SUAREZ: «VIVE COMO QUIERAS»

Santos Suáre, el elegante y concurridísimo cine, sito en Santos Suárez y San Benigno, con el teléfono I-4600, de la Empresa Díaz-López, brinda hoy un programa magnífico.

En tanda a las cinco y nocturna a las ocho y quince, se exhibirá revista, comedia, estreno de la dinámica, colosal producción «El retrato delator», con Roger Pryor y estreno de la preciosa, regia super comedia de Frank Capra «Vive como quieras», con Jean Arthur, James Stewart y otros.

Precios: luneta 10 centavos y tertulia damas y niños y caballeros 10 en la tanda y luneta mayores 15 centavos y niños 10 y tertulia mayores 10 y niños cinco, por la noche.

Mañana: «La casa del Maltés» y «Mamá Colibrí».

CUBA Y SALON ROJO: REGIOS PROGRAMAS

Regio programa ha combinado hoy la Empresa López-Rouco, del favorito cine Cuba. En tanda y noche se exhibirá revista, comedia, estreno de la dinámica, emocionante film «Un millón de testigos», con Peggy Stone y Walter Forbes, y estreno de la magnífica, bella producción «En manos de una mujer», con Costance Bennet. Precios: damas y niños cinco centavos, y caballeros 10 en la tanda y mayores 10 centavos y niños cinco por la noche.

Mañana: «El pilluelo del circo» y «El coloso del aire».

Otro regio programa es el que anuncian para hoy las carteleras del Salón Rojo. En tanda a las cinco y nocturna a las ocho y quince se exhibirá revista, comedia, estreno de la preciosa joya musical «El ruiseñor del cabaret», con Lily Pons y estreno de la estupenda, soberbia producción «En lucha con la muerte», con E. Ellis. Precios: damas y niños cinco centavos y caballeros 10 en la tanda y mayores 10 y niños cinco por la noche.

Mañana: «Blanca Nieve y los Siete Enanitos» y «Sangre de juventud».

WILSON: «EL HIJO DE FRANKENSTEIN»

Wilson, en Belascoaín y San Rafael, U-5863; 10 centavos de una y media a seis y media; y 15 centavos después; niños 10 centavos a todas horas.

Hoy, tarde y noche, la revista informativa «Noticiario». La comedia especial por la Pandilla «Fuego graneado», y el cartón especial «Gatitos golosos»; y las super producciones «Ciencia y corrupción», sensacional y emocionante film especial interpretada por Nan Grey, Judith Barrett y Kent Taylor, y «El Hijo de Frankenstein», sensacional y emocionante super producción de aventuras y misterio, interpretada por los colosos Boris Karloff, Bela Lugosi, Basil Rathobone y Lionel Atwill.

A las cinco p. m. «Ciencia y corrupción» y «El hijo de Frankenstein».

Mañana: «Sin novedad en el frente» (copia nueva), basada en la novela de Eric Marie Remarque, interpretada por Lew Ayres, Slim Summerville y Yola de Abril; y «Cinco primores», super joya, interpretada por las Quíntuples Dionne, con Jean Hershlot, Claire Trevor y César Romero.

BELGICA Y VIOLETA: COLOSALES ESTRENOS

Programa sensacional para hoy en el cine de las familias, al precio de cinco centavos damas y niños en matinée y tanda, con comedias, cartones, la producción por Irene Dunne titulada «Los pecados de Teodora», y el gran estreno titulado «Alas de destrucción», por Charles Farrell.

Mañana: «El Valle de los Gigantes», en colores por Wayne Morris y «El guapo del rancho», por Dick Powell.

El viernes 26: «La ciudadela del silencio», de Anabella y «El Rey» por Víctor Francen.

Interesante resulta el programa que se anuncia para hoy en este cine de familias, situado en Monte y Rastro. Cartones por Mickey Mouse. «Bloqueo», la producción que da un grito al mundo de dolor, con Henry Fonda y el estreno por Douglas Fairbanks Jr., titulada «Jóvenes de corazón». Precios de cinco centavos todos en matinée y tanda.

Mañana: «Extrictamente confidencial», por Warner Baxter y «Chicos del barrio», por Frankie Darrow y la Pandilla.

ESCENARIO y PANTALLA

HOMENAJE A PEPITA DIAZ, EL VIERNES, EN LA COMEDIA

Ninguna actriz representa con mayores prestigios el arte escénico español, que Pepita Díaz, la talentosa histrionisa que al frente de su bien conjuntada compañía, y con su compañero en el arte y en la vida, Manolo Collado, realizan una magnífica temporada de dramas y comedias desde la escena de La Comedia, el simpático coliseo.

Esta temporada finaliza el domingo. Pero antes Pepita Díaz tendrá su función-homenaje. Será el viernes por la noche, con la bellísima comedia de Jacques Deval «Camarada». Una gran función extraordinaria con todos los caracteres de acontecimiento inolvidable.

El viernes, el público de la Habana que tanto admira y quiere a Pepita Díaz, con sus aplausos darle muestra de ello, a la actriz que como dijera un periodista madrileño, era la intérprete perfecta de las buenas comedias.

Las localidades para la función-homenaje a Pepita Díaz están ya a la venta en la contaduría del teatro. Separe las suyas por el A-6737. Lunetas numeradas $1.00; butacas 60 y 40 centavos.

C R U C I G R A M A S

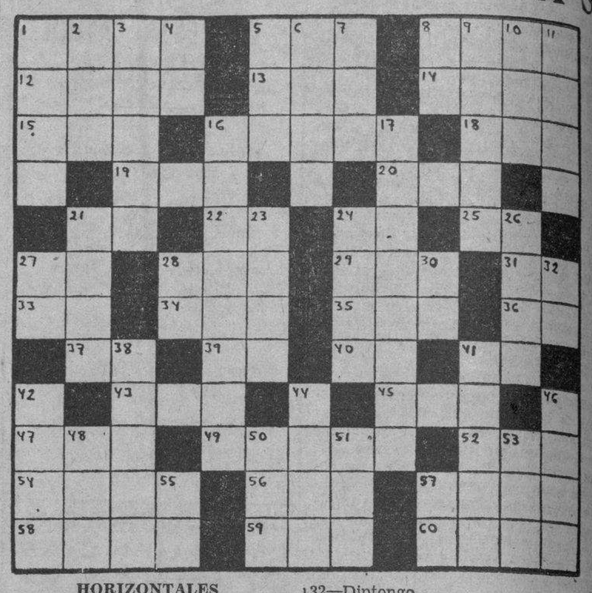

HORIZONTALES

1—Acaudalado.
5—Amarra.
8—Humor de llagas y tumores.
12—Río de Armenia.
13—Título de alta dignidad en algunos Estados.
14—Nombre griego de la diosa de la curación.
15—Personaje representativo de cierta nacionalidad.
16—Alveo o cauce artificial.
18—Llamada de auxilio.
19—Prominencia que forma la superficie del agua agitada.
20—Monte del Asia Menor.
21—Sílaba que repetida resulta un apodo familiar.
22—Sílaba que repetida resulta el nombre del dios de la locura.
24—Prefijo inseparable.
25—Isla de la costa occidental de Francia.
27—Sociedad Anónima.
28—Nivel.
29—Condimento.
31—Escuche.
33—Antiguo nombre de la nota do.
34—Oficial del ejército turco.
35—Arbol leguminoso venezolano.
36—Artículo.
37—Especie de flecha que usaban los antiguos turcos.
39—Ciudad de Caldea.
40—Variante.
41—Cierta hiedra de la China.
43—Baile.
45—Autillo.
47—Río de Galicia.
49—Región de la Arabia.
52—Artículo (pl).
54—Medida de superficie.
56—Cabeza de ganado.
57—Elevación del terreno.
58—Moneda de plata.
59—Nombre femenino.
60—Bebida.

VERTICALES

1—Plano.
2—Cólera.
3—Loma de la Habana.
4—Pronombre.
5—Río de la América Meridional.
6—Río de Noruega.
7—Altar.
8—Número romano.
9—Contraer matrimonio.
10—Animal plantígrado.
11—Flor.
16—Provincia de Cuba.
17—Ceremonia pagana.
21—Ave palmípeda.
23—Atreverse.
24—Provincia de la India inglesa.
26—Dios de los vientos.
27—Apócope de adjetivo posesivo.
28—Dios del Sol.
30—Artículo.
32—Diptongo.
38—Península de Asia.
41—Parte del intestino grueso.
42—Cocinar.
44—Voz hebrea que se dice al final de las oraciones.
46—Agarraderа (pl).
48—Tiempo del verbo arar.
50—Epoca.
51—Pronombre demostrativo.
53—Planta umbelífera.
55—Contracción.
57—Artículo.

A. L. G.

(Solución al Crucigrama anterior)

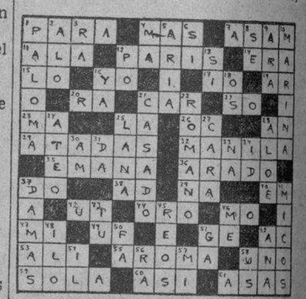

LA LLUVIA EN LA REPUBLICA

Según el comunicado cotidiano que nos remite el Jefe del Centro de Telégrafos, señor Pedro Pablo Torres, en las últimas veinticuatro horas, vencidas al mediodía de ayer, ha llovido en los siguientes Términos:

Sábalo, Viñales, Artemisa, Puerta de Golpe, Ovas, Consolación del Sur, Remates, Las Martinas, La Fe, San Luis, Pinar del Río, Nueva Paz, Palos, Catalina de Güines, Madruga, San José de las Lajas, Cuatro Caminos, Perico, Central España, Tinguaro, Colón, Navajas, Pedro Betancourt, Jagüey Grande, Agramonte, Itabo, Jovellanos, Coliseo, Martí Máximo Gómez, Carlos Rojas, Cárdenas, Varadero, Limonar, Los Arabos, Ceiba Mocha, Esperanza, San Diego del Valle, Unidad, Placetas, Buenavista, Yaguajay, Meneses, San Juan de los Yeras, Manacas, Cascajal, Cabiaguán, San F. de Camarones, Cumá, Nayagua, Lajas, Taguasco, Cienfuegos, Isabela de Sagua, Rodrigo, Mordazo, Tuinicú, Vertientes, Minas, Cunagua, Velasco, Violeta, Camagüey, Manzanillo, Florida, Júcaro, Palo Seco, Pina, Falla, Tunas, Chaparra, Velasco, Auras, Puerto Padre, Yarey, Vázquez, Santa Lucía, Gibara, Veguita, Holguín, Guisa, Cauto y Bayamo.

OMNIBUS DE

Santiago-Habana

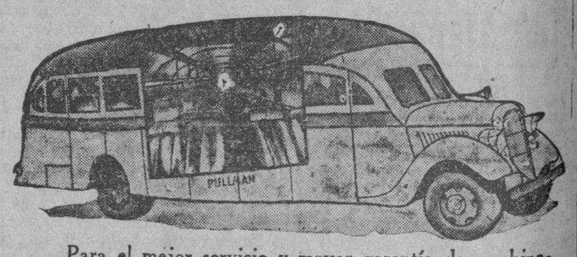

Para el mejor servicio y mayor garantía de combinación con trenes y demás medios de transporte para todos los ramales de la Carretera Central, y en beneficio exclusivo de los favorecedores de esta empresa, se pondrá en vigor a partir del día 1º de Abril (nuevo itinerario). Con 11 salidas directas a Santa Clara, Camagüey y Santiago de Cuba, desde su estación oficial en Monserrate y Muralla, a las siguientes horas:

4.15 a. m.	Directo a	Santiago de Cuba.
7.00 „ „	„	Camagüey.
8.15 „ „	„	Santa Clara.
9.30 „ „	„	Santiago de Cuba.
11.15 „ „	„	Camagüey.
1.30 p. m.	„	Santa Clara.
2.45 „ „	„	Santiago de Cuba.
5.15 „ „	„	Santiago de Cuba.
7.50 „ „	„	Santiago de Cuba.
11.00 „ „	„	Santiago de Cuba.
12.20 a. m.	„	Santiago de Cuba.

A la hora de viajar, no olvide que "Santiago-Habana", es la empresa que mejor y más servicio ofrece en la Carretera Central

Para más informes y reservación de asientos: en el hotel "Puerta-Tierra", en Monserrate y Muralla, o por los teléfonos M-2266 y M-4391.

M.E.C.D. 2016

CARDENENSES

EN EL CLUB DE LAS QUINTAS
El 26 aniversario de su fundación

Noche de gala.
De ambiente deslumbrador.
Noche de loca alegría y de horas de satisfacciones, esa del viernes último en el elegante Cárdenas Tennis Club, del Paseo de las Quintas, el cual se recibió con brindis de honor y patriotismo la fecha gloriosa del 20 de mayo y se celebró el 26 aniversario de la fundación del Club que naciera en un mes de las flores como el de mayo, en el que las flores parecen tener más vida, más color y más fragancia...
Mayo fué la cuna del Tennis.
Y el Tennis siempre honró a mayo.
Esta vez le tocó a la encantadora Bebé Larrieu, la presidenta actual, organizar esa fiesta en la que puso todos sus entusiasmos, todo su dinamismo, una vez más, para patentizar que cualquier esfuerzo de la mujer cardenense es obra que culmina en grandeza y admiración.
Todo fué allí belleza.
Buen gusto y distinción.
Todo un primor, esta vez resaltó a la vista del cronista el aparamente de toilette de damas que acaba de ser renovado, poniéndose en el mobiliario un delicado tono azul, tan semejante a aquel azul primoroso que muestra en sus aguas el Varadero soñador de los cubanos.
Quiso allí reflejarse.
Con reflejo envidiable.
La celebrada orquesta cardenense «Melodías en el Aire», conjunto musical bien organizado, tuvo a su cargo el programa de los bailables y sus directores fueron complacientes en la jornada que desarrollaron desde las doce de la noche del 20 de mayo hasta casi despuntar el alba, en que se inició el desfile de la concurrencia.
Predominaron los parties.
Selectos y animados.
Una relación de la concurrencia mañana completará esta reseña del Tennis, figurando entre las señoras Ana López de Amador, María de los Angeles Larrieu, Nené Rojas de Gutiérrez, Elvirita Rojas de Oti, Hortensia Páez de del Valle, Acela ...ch de González, Mercedes Hernández de Hernández.
Un grupo de señoritas.
Muy numeroso.
Bebé Larrieu, la gentil presidenta del Club, luciendo un precioso traje de noche; Beba Etchegoyen, adorable rubiecita; Acelita, Lily y Fichú González Quirch, atrayente trío de hermanitas; Onelia Cuesta, Nora Fernández, Hortensita y Alicia Castro, Maricusa Castro, Lila Hernández, Emma Obregón, Maricusa Oti con caudal de simpatías y atracción; Pucha y Zoila Cárdenas, Nazario Castro la interesante y bella rubia Raquel Oti, Miss Varadero 1939, siempre linda y sonriente; Hortensia del Valle, un lirio; Nené y Loló Gutiérrez, bellas hermanitas; Edi Fernández Neyra, Cocholo Cordero, encantadora; Hilda Lasa, siempre gentil; Merceditas Alcebo y Aida ...ra, muy angelicales.
No faltaron flores.
Como marco de esa fiesta.
Flores y palmas del solicitado jardín «Jenkins», el jardín cardenense que en poco tiempo ha sabido ganar renombre y fama y que regó en ese edén paradisíaco del Cárdenas Tennis Club sus más lozanos lirios, jazmines, rosas, claveles, azucenas y otras clases de flores que rendían tributo de admiración a las flores humanas que gozaron de esa noche de mayo.
¡Noche esplendorosa.
Inolvidable!

VARADERO SOCIAL

El almuerzo de los abogados del 22

Un acto simpático.
En el Club de la Playa.
El prestigioso Club Náutico de Varadero fué este año como el pasado la sede del tradicional almuerzo que todos los años ofrecen los abogados graduados en el año 1922 en la Universidad Nacional, para rememorar la feliz época estudiantil en un abrazo de afecto estrecharse de nuevo a través de las rudas jornadas de la vida.
Afecto cordial.
De franca camaradería.
Fuí invitado a esa mesa el pasado año por los organizadores, compartiendo con ellos, y volví a estar de nuevo otra vez ahora ya que me quisieron corresponder con creces a los que saben prodigar finas cortesías.
La mesa fué larga.
Al fresco de la playa.
En una de las principales galerías del Club fué colocada, sentándose alrededor de ella, entre los abogados graduados el año 1922, los doctores Jorge Gamba, Arturo Solana, Luis Díaz, Joaquín Martínez Sáenz, ... Granados, Emilio Marill, Hoyos Reyes Lovio, José Pérez Cupido, Enrique Hart, Julio Dumas, Enrique Herrera Martí, Martín ...ia, Pedro Pablo Llaguno, Isidro López de Villavicencio, Féliz ... Portas, Luis Pujadas, Abelardo A. Martínez, Salvador Acosta ..., Manuel de Jesús Quintero y Guillermo Fernández Mascaró y Yanes; estos dos últimos residentes en Varadero, fueron los encargados de atender a los visitantes de distintos lugares de la República, lamentándose la ausencia del caballeroso abogado cardenense doctor Carlos R. ..., que ha sido siempre entusiasta organizador de esos almuerzos anuales de los abogados graduados en el año 1922 y que se excusó esta vez por hallarse enfermo.
Se recibieron cartas y telegramas.
Y otras excusas.
Justificaron su ausencia por ese día los doctores Arturo G. Mora, ... A. Iribarren, Eugenio Sardiña, Guillermo Sánchez, Gonzalo Arellano, José Jiménez Allum Eduardo ...court y Augusto Venegas y ...les, cuyas cartas y telegramas llegaron en pleno almuerzo en esa playa azul varaderista en el glorioso día de la patria.
No olvidaré otros nombres.
Los más asistentes al acto.
Uno de ellos el del sociable doctor Alejandro Neyra Gou, actual Presidente de la República que fué invitado de honor así como de la prensa los señores Victorino L. González, de «La Democracia»; José Esteban Fernández Llébrez de «La ...», y el cronista que suscribe.
El menú fué exquisito.
Muy elogiado.
La cocina del Náutico se portó a la altura en ese almuerzo, mereciendo celebraciones cada plato, siendo para su maitre d-hotel y para su contratista el señor Adolfo Morgan.
Hubo una proposición.
Del doctor Reyes Lovio.
Sometió a la consideración de la mesa su idea de que el año próximo ese ágape fraternal se efectúe en la ciudad de Matanzas y al ser aprobada por unanimidad, el citado profesional se dirigió a los periodistas cardenenses con un halagador saludo, haciéndonos saber que nos contaba ya sus invitados para el tradicional almuerzo del año 1940, que tendrá por escenario las bellezas tropicales de esa Yucayo gentil y acogedora, de dulces mujeres...
Ahora fué el Varadero azul.
Mañana será Matanzas poética.

Casino de Verano

Una atracción más.
En nuestro Varadero.
Para los primeros días del próximo mes de junio se inaugurará en la Playa Azul un nuevo centro social que estará rodeado de poderosos alicientes.
El Casino de Verano.
Tal su nombre.
Enclavado en uno de los lugares más céntricos de Varadero, al margen de la carretera que atraviesa el caserío, estará situado en el hermoso Edificio Almeida, recientemente allí construído.
Se embellecerá todo.
Por completo.
Quien ha de ser su director social, el señor Manolo Rojas, hijo de Cárdenas, ausente por varios años, en los que ocupó el elevado cargo de Director del Club Náutico de Marianao, levantándolo al nivel en que se halla de prosperidad me habla del nuevo Casino de Verano de Varadero.
Muchos son los proyectos.
Incontables.
Es la finalidad del mencionado Casino dar a todos los socios del Club Náutico de Cuba el mismo servicio en la playa de Varadero que tienen en los clubs de sus ciudades respectivas.
Habrá confort en todo.
Muchas comodidades.
Salones de baile, de juego, restaurant, bar, hospedaje, servicio de taquillas de baño, etc., etc.
Las fiestas se repetirán.
Muy a menudo.
Para amenizarlas se contratará a las mejores orquestas de La Habana, pudiendo adelantar que para la inaugural vendrán los Hermanos Le Batard.
Vendrán excursiones.
De prestigiosos clubs.
El Casino de Verano de Varadero tendrá en La Habana sus oficinas de turismo, que de acuerdo con entidades sociales ya establecidas y con arraigo tanto en la capital como en las ciudades del interior, traerá excursiones semanales que por un precio equitativo podrán sus miembros pasar un día inolvidable en la playa mejor del mundo y en aquel nuevo centro social que se levantará primoroso, besado por las brisas varaderistas.
Tengo más que decir.
Para otros apuntes.

Aniversario de bodas

Dos años de casados.
De feliz matrimonio.
Los cumplen así hoy los jóvenes esposos señora Valentina García Acuña y el señor Luis Larrauri, cuyas bodas describí con el mayor gusto, como me place felicitarlos hoy.
Tengan siempre dichas.
La mayor dicha.

Otros temas

Para mañana.
Dejo otros temas.
Fáltame hablar aún de la gran comida de los graduados de «La Progresiva», el 20 de mayo; del baile de gala de «El Liceo», esa noche, y del último domingo de la playa, en que el Náutico, el Arechabala, el Torres, Miramar y Varadero Home se desbordaron de gente selecta en el Varadero azul.
Tengo además noticias.
Que todas he de dar.

Francisco González Bacallao.

DEFUNCIONES OCURRIDAS AYER EN LA HABANA. HASTA LAS CUATRO DE LA TARDE

Zoa de la Torriente, B., 63 años, Jesús del Monte, número 1,120.
Livia Hernández, M., 1 mes, Serafines, número 225.
Andrés Garmendia Altura, B., 47 años, Cerro, número 1,551.
Raquel Alvarez Muñoz, B., 6 meses, Tulipán, número 262.
María Luisa Miranda, N., 29 años, P. Perras, número 371.
Serafina O. Olivera, B., 76 años, M, número 53.
Marta Cruz Meireles, B., 6 días, Paniagua, número 127.
Virginia O. Oviedo, N., 25 años, Infanta y Salud.
Francisco Q. Cordovés, B., 42 años, Alcantarilla, número 14.
Augusto González, M., 3 meses, Apodaca, número 255.
Manuela Flores Blanco, N., 39 años, Hospital Lebredo.
Francisco O. Domínguez, M., 5 meses, Hospital Infantil.
Servando Gómez Díaz, B., 54 años, Quinta de Dependientes.
Josefina González, B., 38 años, Hospital de Maternidad.
Paulino González Oliva, B., 52 años, Esperanza, número 449.
Adelaida Delime Valdés, B., 82 años, Campanario, número 414.
Tomás Govín Armas, N., 37 años, Soledad, número 264.
Manuela C. García, B., 33 años, Cerro, número 1,316.
Caridad Milanés, M., 32 años, Hospital Calixto García.
Félix Abreus, M., 61 años, Hospital Calixto García.
Caridad Gutiérrez, B., 2 años, Hospital Calixto García.
Rudy Barros Caballero, M., 8 meses, Hospital Calixto García.
Andrés Guerra Hernández, N., 80 años, Hospital Calixto García.
Felina Martínez Martínez, B., 20 años, Hospital Calixto García.
Sardiñas, B., 8 meses, Hospital Calixto García.
Isabel H. Hernández, B., 65 años, Hospital Calixto García.
Ramón Pérez Campa, B., 8 meses, Hospital Calixto García.
María J. Rivas, B., 57 años, Subirana, número 164.
Joaquín Chan, A., 43 años, San Nicolás, número 258.

PREPARACION DE WAMPOLE

EXTRACTO DE HIGADO DE BACALAO WAMPOLE

Un tónico de gran eficacia para niños y adultos en caulquier época del año. *Ideal* para los convalecientes, para enriquecer la sangre y fortalecer el organismo.

AGRADABLE AL PALADAR

EN DOS TAMAÑOS — GRANDE Y PEQUEÑO

1428

PINAREÑAS

ONDINA MARTINEZ PEREZ Y REINALDO PEREZ SIMON

Boda de grandes simpatías.
Ante el altar mayor de la Catedral de San Rosendo, el domingo 21 del actual, a las cinco de la tarde, unieron sus destinos con la bendición de Dios, los distinguidos jóvenes cuyos nombres encabezan esta crónica.
Apadrinaron a los venturoso novios la apreciable dama señora Alicia Pons de Iglesias y el doctor Luis Pérez Simón, hermano del desposado.
Testigos de la ceremonia: el ingeniero Alfonso Celorio, doctor José F. Tejidor, señores José A. Figarol y Clemente Guerra.
Después en la regia mansión de la Avenida de Martí, que ocupan los esposos Pons-Iglesias, tuvo lugar el acto civil, formalizado por el notario doctor Angel Efrén Fernández Gubieda.
Fungieron como testigos: el teniente coronel Manuel Benítez Valdés, el representante a la Cámara señor Diego Rodríguez, el Alcalde Municipal señor Agapito Guerra, el doctor Teatino Camacho, el señor Jacinto Argudín y el capitán del Ejército Constitucional señor Alejandro Iglesias.
El acto, aunque tuvo carácter íntimo, se vió muy concurrido por numerosos familiares y amigos de los novios.
Para Reinaldo y Ondina mis votos fervientes.
Por su ventura infinita.

EN PINAR

De nuevo se hallan.
Los jóvenes esposos señora Ofelia González y señor Ramón Díaz, que han trasladado nuevamente su residencia para esta ciudad.
Al reiterarles mi saludo les deseo mucha dicha en su retorno al terruño amado.

MERCY GONZALEZ

Simpática damita.
Que desde hace días se encuentra en esta ciudad pasando una breve temporada entre sus familiares, los apreciables esposos González-Calero.
Grata estancia deséole en Pinar a la gentil amiguita.

PROXIMA BODA

Señalada para el día 27.
Serán los contrayentes dos jóvenes de grandes simpatías en esta sociedad.
La señorita Lidia Roberto González y el señor César García Suárez.
La ceremonia nupcial tendrá efecto en la Capilla de Nuestra Señora de la Caridad, a las ocho y treinta de la noche.
Las invitaciones ya están siendo repartidas.
Boda ésta que en su oportunidad reseñaré.

Guillermo RODRIGUEZ.

POR EXPENDER MONEDAS FALSAS

El Juez de Instrucción de la Sección Quinta, precesó ayer en causa por expendición de menadas falsas, a Jesús Pagés Valdés, señalándole fianza de $300.

KABUL no es tintura

Aceite KABUL es una brillantina delicadamente perfumada que se aplica con las manos. No mancha ni es perjudicial para la salud. Cuarenta años de éxito contra las canas, su mejor garantía. De venta en farmacias y perfumerías.

MENOR ARROLLADO POR UN AUTO

En el primer centro de socorro fué asistido de lesiones menos graves el menor Diego Basas del Pino, de 16 años y vecino de Sol 462. Sufrió esas lesiones al ser arrollado en Sol y Villegas por el automóvil 57584, que era manejado por Silvio Arredondo Aldama, vecino de Quinta No. 512.

LESIONADA GRAVE

Petrona Valdés Lima, de 20 años y vecina de Habana 414, fué asistida e nel segundo centro de socorro, de lesiones grave, que se produjo casualmente al caer en la Avenida del Puerto.

Regalos de gusto y distinción

Cuervo y Sobrinos

Sólo hay una clase: Primera

—EN ESTOS BELLOS BARCOS CONSTRUIDOS PARA EL TROPICO

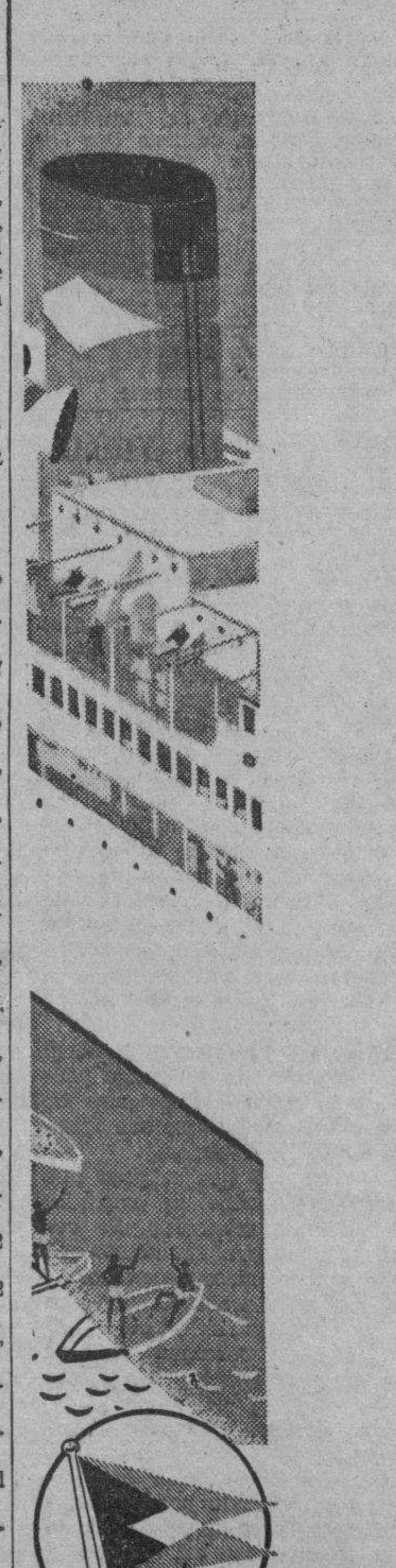

No es maravilla que los viajeros experimentados escojan siempre los nítidos, blancos buques de la United Fruit Company. También usted puede disfrutar cada minuto de su vida a bordo de estos turbo-eléctricos, la excelente cocina, los camarotes, todos con vista al mar... piscinas de natación, cubierta solarium, divertidos juegos, orquesta, películas habladas y actividades sociales. No siendo demasiado numeroso el pasaje, prevalece un espíritu de camaradería que encanta a todos.

Servicio semanal de la Habana a New York.

También semanalmente a New Orleans y quincenal de Boston a la Habana. Conexiones en la Habana para puertos de Centro y Sur América.

Estudie su próximo viaje desde ahora. Para itinerarios y otros detalles, diríjase a

UNITED FRUIT COMPANY

Depto. de Pasajes:
Prado 262, Tel. M-7238, M-9529

Oficinas Generales:
Muelle de Santa Clara, Tel. M-6975

La Gran Flota Blanca

CRONICA HABANERA

DEL MIRAMAR YACHT CLUB

El domingo pasado inauguró oficialmente su temporada de verano el prestigioso Miramar Yacht Club.
Todo cuanto se diga es poco para reseñar la alegría y la concurrencia que todo el día hubo en los salones y playa del Club.
Desde las diez de la mañana hasta bien pasada la media noche duraron los distintos festejos organizados, todos los cuales merecieron la más completa aprobación de los socios concurrentes.
Numerosísimos parties, más de seiscientas personas almorzaron en las terrazas donde tocaba la orquesta Típica de Mojica, mientras que en el Malecón la juventud lo hacía con la Gloria Matancera.
A las siete empezó el Té con los hermanos Castro, para el cual se habían separado más de ciento cincuenta mesas y el cual como hemos dicho, duró hasta bien pasada la media noche.
La compenetración y el entusiasmo que reina entre los socios han de convertir muy pronto en realidad la ilusión de hacer del Miramar Yacht Club el más importante de toda la Isla.
He aquí la concurrencia:
Dr. Ricardo Machín y Sra. Paulina De Beche de Machín. Dr. Antonio Botet y Sra. Angélica F. de Botet. Sr. Víctor Echavarría y señora Pilila Camacho de Echavarría.
Sr. Alejandro Fernández y señora Antonia Pérez Benitoa de Fernández, Emelina Marrero de Medina, Trina Sastre de Reyes Gavilán, María Rodríguez de Berina, Dr. Domingo Romeu y Jaime y Sra. Jane Gardner de Romeu, Antonio Rousseau y Sanz y Sra. Gela A. de Rousseau.
Dr. Santos García y Sra. Margarita Dediot de García, Sr. León Dediot y Sra. Guillermina Gómez Sicre de Dediot, Sr. Gregorio García y señora Esther Hall de García Sr. Armando de los Reyes y Sra. Josefina Pichel de Reyes.
Dr. Teodosio Valledor y Sra. Lilly Díaz de Valledor, Dr. Jorge Magnes y Sra. Virucha Osorio de Magnes.
Dr. Rafael D. Sánchez Dopazo y Sra. María Teresa Quesada de Sánchez Dopazo; un party. Sr. Enrique Azpeitia y Sra. Orlanda B. de Azpeitia, Dr. Virgilio Arango y señora Julia G. de Arango, Dr. Luis F. Ajamil y Sra. Georgina M. de Ajamil. Srta. Aluda Azpertia y Sr. Vicente Lanz, Srta. Haydee Boza y Sr. Eduardo olar; en otro party.
Dr. Severo Pina y Sra. Zula del Castillo de Pina, Sra. Nena Zapico de Vallejo y Sr. José Miguel Vallejo, Srta. Mary Ellen Siegel y Dr. Orlando de Cárdenas; un party. Señor Luis González del Real y Sra. Elena G. de González del Real, Sr. Sergio Martínez Duarte y Ana de la Vega de Martínez; en otro party. Dr. J. Ledo y Sra. Silvia C. de Ledo, Beba Mier de Ledo y Dr. J. M. Ledo, señorita Caruquita Ledo, Mr. James L. Cochrun, Jr. y Srta. Carmen Ledo y Mr. Leo Hartway Jr. en otro party. Sr. Antonio Dueñas y Sra. María Luisa L. de Dueñas, Srta. Georgina Prieto y Dr. Manuel Tamargo, señorita María Luisa Dueñas y Sr. Julio Alfaro Jr., en otro party. Dr. Fernando G. Carratalá y Sra. Elsie Koesy, Sr. Gregorio del Haya y señora Carolina Roig, Srta. Irma G. Carratalá y Sr. Rodolfo San Martín, Srta. Josefina Baños y Sr. Adolfo García Miranda; en otro party.
Sr. Ignacio Martínez Ybor y señora, Srta. Lourdes Fernández y señor Antonio Loret de Mola, señorita Siomara Martín y Sr. Armando Loret de Mola, Jr., Srta. Esther de la Portilla y Sr. Alfredo León, Srta. Elvira Loret de Mola y Sr. Oscar del Valle, J., en otro party. Sr. Moisés Almanza y Sra. Nena Pequeña de Almanza, Sr. Jaime Alberú y Yuyi González de Alberú, Tico de la Torre y Chefa Rodríguez Feo de la Torre Tte. Coronel Ruperto Cabrera y señora Juanita Bosque de Cabrera, Capitán José A. Arango y Sra. Teresa de Beche de Arango, Sr. Miguel A. García y Sra. Digna Armengol de García; en un party.
Sr. Juan Andrés Richardson y señora Amparo Velasco de Richardson, Olga Richardson y Pepe Atienza, Raquel Richardson y Babo Varona, en un party. Dr. Antonio Millás y Sra. Ocilia Lena de Millás Horacio Navarrete y Sra. Beatriz Castro de Navarrete, Sr. Manuel A. Vega y Sra. Raquel Abril de Vega Dr. Walfredo Castroverde y señora Hilda Giol de Castroverde, Dr. Antonio de la Carrera y Sra. Clara Estrella Betancourt de Carrera; en un party.
Dr. Vivian A. J. Figueroa y señora Sarah Serra de Figueroa; en una mesa.
Sr. Mariano Vallejo y Sra. María del Carmen Alvarez de Vallejo, señorita Beatriz Navarrete y Luis R. Poey, Srta. Carmen María Vallejo y Rafael Rasco Jr.; en un party.
Sr. Alfredo E. Herrera y Sra. Fanny S. de Herrera, Sr. Manuel Alfonso y Sra. Mercedes Ponce de Alfonso; un party.
Dr. Ignacio Montiel y Díaz y señora Isaurachela Cruz de Montiel Sr. Ramón Suárez Camacho y señorita Sara Pino y de la Cruz; en un party.
Ing. Gabriel Tarajano y Sra. Maritz de las Doblas de Tarajano, señor Guillermo Tejerina y Sra. Panchita Cida de Tejerina; en un party
Dr. Manuel Sánchez Merín y señorita Olga de Moya, Sr. Armando Iglesias del Castillo y Moraima Béquer de Iglesias, Sr. Juan Palacio y Sra. E. de Palacio, Sr. Luisín Palacio y Srta. Carmita Codinach, señores Juanín Palacio, Paul Lancellas, Alberto Dávila y Paul Rocheng; party.
Sr. Héctor Valle Pineda y señora Marcela Piñeyro de Valle, Sr. René Valle y Odette Ducrot y Dolores Pinea de Valle; party.
Sra. Carmen Pérez Benitoa, Alberto Almasqué, Sara G. de Almasqué, Felicita R. Pérez Benitoa y Pichiu Larraz Sorondo; party. Sr. E. A del Real y Sra. Kerinna del Real, Sr. Juan Echevarría y Srta. Berta Bellver, Dr. Mario Domínguez y señora Margarita de Domínguez; party. Dr. Alonso Thomas y Sra., señorita Adriana Herrera y Sr. Frank Marchena, Srta. Myrtha Aguirre Lamar y Sr. Edgar Marchena, señorita Ruth Alonso y Sr. Rafael de Cárdenas; party. Sr. Filiberto Guerra y señora, Srta. Victoria Guerra y Sr. José Manuel del Busto, Coralita Betancourt y Lubín García Fernández; party. Dr. Antonio Suárez y señora Milagros García R. de Suárez Carmen S. de Suárez y Genaro Suárez; party. Dr. Joaquín Demestre y Sra. Julia P. de Demestre con Julita Demestre y Carlos Enseñat; party.
Dr. Mario E. Pereira y Sra. Mayuya Hidalgo de Pereira, Srta. María Julia Pereira y Jorge Alonso; party. Dr. Raúl E. Granda y señora Conchita Fraga de Granda, Ing. José D. Fraga y Sra. Estrella Veiga de Fraga. Ing. Antonio C. Fraga y Srta. Raquel Stincer, Dr. Manolo Mino y Srta. Graciela Guiral y señor Julio Guiral; party. Dr. Juan G. Jústiz y Sra. Luisa Mergar de Jústiz, Sr. Henry Díaz y Srta. Yolanda Jústiz, Sr. Héctor Jústiz y señorita Yolanda Salazar. Sr. Diego Rodríguez Castro y Sra. Sarah Lombard de Rodríguez, Srta. Blanquita Riera; party.
Sr. Ramón Pérez y Sra. Matilde Dorrbecker de Pérez, Sr. Leonardo Zapico y Sra. Lola Martínez de Zapico, Sr. Alejandro Molina y Sra. Loreto Dorrbecker de Molina.
Sra. Lucy Beneján de Padrón y Dr. Tomás Padrón, Srta. Silvia Rivar de la Torre y Dr. Manuel de la Torre, Srta. Elsie Corbera y Dr. Mario Padrón; party. Zenaida Zabaleta y Carlos Fuste, Alicia Arroyo y Rollie Reyes Gavilán, Silvia García Nava y Octavio Jordán; party. Sr. Rodolfo Pella y Sra. Engracia Somoano, Sr. Rodolfo Pella Jr., y Martha G. del Real, Sr. Guillermo Ruiz y señorita Mercy G. del Real, Sr. Orlando Jústiz y Srta. Yolanda Melgar; party.
Sr. Conrado H. Mantecón y señorita Olga Fischerman, Josefa Fischerman y Enrique Berenguer y Elvira Moreno; party. Sr. R. A. Comdom y Sra. Aurora Sastre de Comdom; Srta. Eva Sastre y Augusto Comdom; party.
María Gómez de Pérez y L. E Pérez, Sr. Francisco J. Martín y señora Pura Reyes de Martín, Pura Dalia Martín y Sr. Manolo Prieto Sr. Manuel Fraga Rivera y Angelita Cruz de Fraga, Sr. Mike Recarey y Chiquitica Vieta de Recarey Sr. Charles Kates y Dolly Zoller.
Sr. José M. Franco y Sra. Isolina Illas de Franco, Sr. Roberto Franco y Sra. Nina Soura y Sr. José M Franco Jr., Srta. Olga Beunza y señor Francisco Fránquiz, Srta. Josefina Brandón y Tike Rousseau.
Srta. Alice Brandón y Mr. René Loyola, Srta. Martha Romeu y señor Enrique Pascuale; party. Señora Bertha Fuente de Duyos y Humberto Duyos Romañá, Sra. Olimpia Etcheverry de Duyos y Osvaldo Duyos Romañá; party.
Sr. Luis Magráns Durán y señora Cucha Montero de Magráns; party. Tte. Carlos Pascual y Sra. Esther Noriega de Pascual; party. Sr. Miguel Serrapiñana y Sra. Evita V. Victorero de Serrapiñana, Sr. Julio Fernández Corujedo y Sra. Olga Luque de Fernández Corujedo; party.
Mercy Sosa y Francisco Ducassi, Daria G. Ducassi y Dr. Juan Gederos; party. Sr. Héctor D. Carbó, Estelle Broderick, D. A. Hunt y Carlos Tellez; party. Dr. Enrique J. Guiral y Sra. Tomasita Ramos de Guiral; party.
Sr. José Valmaña Mujica y señora Elvira Montaves de Valmaña; party Félix O'Shea y Sra. Aurelia B. de O'Shea y Ricardo Canales; party Sra. de Costo; Srta. Georgina Costo y Sr. Tito Hermida; party.
Ing. Félix García Alonso y señora Lolita Morera de García Alonso, Ernesto Martín y Sra. Eva Loyola de Martín; party. Sr. Edgar de Marchena y Sra. Lily Viñas de Marchena, Sr. Rafael de Ayala y señorita Teresa Betancourt de Ayala; party
Ana Díaz de Villegas y Elsa Hirsch Sitg Husberg y Armando Weiss; party. Sra. María Plasencia Vda. de González, Srta. Margarita Sánchez y Julio Adán, Srta. Eugenia González Plasencia y Fabio de Moya; party.
Sr. Mario Fernández y Trinita Reyes Gavilán, Jorge Escobar y Emelina Medina, Paco Escobar y Nena Martín; party. Sr. Aurelio Adán Jr. y Julita Riera, Tina Benítez y Martha Fernández, Antonio de la Carrera y Ocilita Millás, Miguelito Santos y Lilia de la Carrera; party.
Sr. Raúl Marceau y Ofelia García Pulido, Serapio Travieso e Hilda García Pulido; party. Sra. Yiya V. Molina de Barroso, Srta. Emilita Planas y Dr. Lorenzo H. Astorga; party. Sra. Angela García de Vázquez y Sr. José A. Vázquez; señorita Julia Obregón y Sr. José A. Hidalgo, Sra. Carmelina L. de Hidalgo y Sr. Héctor Hidalgo; party.
Sr. Gustavo Burmeister y Sra. Aurorita Godínez de Burmeister, señorita Esther Godínez y Manolo Gordon, Srta. Hortensia Silva y Manolo Villalón, Sr. Mario Cartaya y señora Hilda Pérez de Cartaya, señor José Esteve y Sra. Inés L. de Esteve; party. H. Pérez de la Torre y Jorge Sardiñas, Yolanda Martin y Dieguito Roque, Srta. Helena Romeu y Mario Arroyo; party. Sr. José Inclán y Sra. de Inclán, Srta. Gloria Inclán y Sr. Enrique Collazo; party Sr. Lorenzo L. Ruiz y Sra. Graciella R. de Ruiz, Mr. and Mrs. Josef Hess Graciella Ruiz y Alfredo E. Herrera; party.
Sr. Andrés D. Nóbregas; señoritas Lourdes Alberni, Elthel B. Covani Dulce Pella Aurora Nóbregas y Raquel Richardson; Sres. Rafael Huici, Félix Suárez Moré, Andrés Varona y Fernando Varona; party.
Georgine Prieto y Manolo Tamargo, María Luisa Dueñas y Julio Alfaro Jr.; party. Andina Buzzi y Julio Domínguez, Mélida Jordán y Dr. Mario Ugidos, Sahara Jordán y Dr. Guillermo Fitz-Gibbons; party.
Mr. and Mrs. Sperling, Mrs. Antonio Galofre, Miss Patricia Galofre and Mr. Jesús A. Cruz; party.
Sr. Luis Sosa y Sra. Ulayarita C. de Sosa, Daisy Soa y Mario Milián, Georgina Soa y Claudio Ramírez, Bebita Villegas y Edgardo Sosa, Luisa Somoano y S. Villegas; party.
Sr. J. Díaz Pairo y Sra. Clara H. de Díaz, Sra. Emma Sotolongo de Sotolongo; party.
Sra. Dolores Teijeiro, Srta. Blanquitat Teijeiro y B. Dadial; party. Sr. Pedro A. Ravelo Carmen Ravelo y Henele Portela, Sr. Guillermo Savín y Sra. y Sr. Oscar Suárez y Sra.; party. Sr. Manolo Vega y señorita Margarita O'Shea, Sr. Tomás Casas y Srta. Mínima Palacio, doctor Aurelio Adán y Juanita Martínez de Adán con Nicasio Carricaburu y Silvia Griffith de Carricaburu, doctor Francisco Fabre Cano y Carmen Soliño de F. Cano, Sr. Humbert Hermíndez y Lilian Beal de Hermíndez, Sr. Facundo de la Roza y Rosa América F. de la Roza, Juvenal O'Farrill y Graciela P. Ricart de O'Farrill, René Bustamante y Sara R. de Bustamante.

Luis DE POSADA.

PAÑUELOS
PYRAMID
Modernos, elegantes, duraderos.

PEPSODENT
CREMA O POLVO DENTAL
AMBOS CONTIENEN IRIUM
PARA DAR MAYOR BRILLO A LOS DIENTES

El Hospital Civil de Remedios tendrá nuevos pabellones

El Jefe del Negociado de Construcciones Civiles y Militares de la Secretaría de Obras Públicas, ha elevado al Secretario del Ramo los proyectos para las construcciones de pabellones destinados a tisiología y cancerosos del Hospital Civil de Remedios.
Esos pabellones estarán dotados de todos los adelantos modernos que son exigidos en los establecimientos de esta naturaleza.
Espérase la situación de los fondos correspondientes para poder continuar los trabajos del Hospital de Remedios, que es de imprescindible necesidad para aquella importante población.

Utiles aparatos para el tránsito

La Comisión Nacional de Transportes se ha dirigido al Secretario de Obras Públicas, sugiriéndole la conveniencia de instalar aparatos conocidos por «Road Bugs», en las carreteras por resultar los mismos de alta conveniencia para el tránsito público, especialmente en los lugares donde existen curvas.

Presupuesto aprobado

Ha sido aprobado por el Secretario de Obras Públicas el contrato para llevar a cabo la reparación del camino de «La Represa», en el acueducto de Santa Clara.

Licencia a un ingeniero

El señor Garmendia, Ingeniero Jefe del Negociado de Caminos y Puentes de la Secretaría de Obras Públicas, ha comenzado a disfrutar una licencia de tres meses que le ha sido concedida por enfermedad.
Lo sustituye en el cargo el ingeniero Sotero E. Escarza.

Reparación de calles en Jesús del Monte

En el Negociado de Calles y Parques, se ha confeccionado un presupuesto ascendente a la suma de $929.40 para la reparación del pavimento de las calles de Rodríguez, desde Jesús del Monte a San Indalecio, y de Dolores, de Tamarindo a San Leonardo.

Construcción de un puente

Se está terminando el proyecto para construir el puente «La Chorrera», sobre el río Almendares, en el kilómetro 11 de la carretera de La Habana a Batabanó, cerca de Managua.

Obras al terminar

En la Secretaría de Obras Públicas se informó que están al terminar las obras que se realizan para la construcción de un muro de contén en la alcantarilla que se halla entre Barandilla y el Country Club. La habilitación de este tramo de carretera ha de simplificar el tránsito hacia esta capital.

Sentirá usted un placer infinito tomando un Lácryma Christi en
'EL BATURRO'
EGIDO No. 661.—TELEF. M.3081.
Entre JESUS MARIA y MERCED.

POR NO HABERSE APROBADO EL REGLAMENTO DE LA LEY DEL RETIRO MARITIMO, MILLARES DE FAMILIAS CUBANAS SE HALLAN EN LA MISERIA. MUCHAS ESTAN PENSIONADAS

La Asociación Nacional de Jubilados y Pensionados del Retiro Marítimo, nos dirige un atento escrito expresándonos su gratitud por habernos referido en las columnas del DIARIO al injustificado retraso que sufre la reglamentación de la Ley del Retiro Marítimo. Acompaña a la carta a que nos referimos, unas declaraciones de la citada institución, que entre otras cosas dice:
«Suponemos que todos los Jubilados y pensionados de la República conocen la labor que ante los poderes públicos ha realizado esta Asociación Nacional, no sólo en cuanto a la Ley y su aplicación, sino a su Reglamentación, y no se explica por qué se ha estancado dicho Reglamento, cuando, ya estudiado y perfilado, con sólo la sanción presidencial ponía punto final al asunto. También nos sorprende—continúa la Asociación Nacional de Jubilados del Retiro Marítimo—que una reglamentación confeccionada por distinguidos juristas especializados en materia de carácter social de la Secretaría del Trabajo en la cual y a cuyo frente se hallan hombres de reconocida autoridad moral y competencia, se le encuentre a dicha reglamentación, por otros juristas no especializados por cierto en la materia, observaciones o reparos por los cuales haya sido necesario devolverlo a la Secretaría de su procedencia.
Observa la Asociación Nacional de Jubilados y Pensionados del Retiro Marítimo, que la primera de las disposiciones transitorias de la ley en vigor del Retiro Marítimo establece que dentro de los 45 días de su promulgación, el Poder Ejecutivo «dictará y promulgará» el Reglamento. Y han transcurrido 250 días sin que se haya cumplido dicha transitoria.
Explican que la demora que sufre el Reglamento de la citada ley tiene sumidas en la miseria y en la desesperación a millares de familias cubanas, que no cuentan con otros recursos que la pensión asignada, la cual no pueden cobrar porque no se aplica esa ley.

EXHIBICION DE LAS TABLETAS VITAMINICAS FLEISCHMANN QUE SE LLEVA A CABO EN LA EXPOSICION COMERCIAL DE LA IV CONVENCION DE ODONTOLOGIA

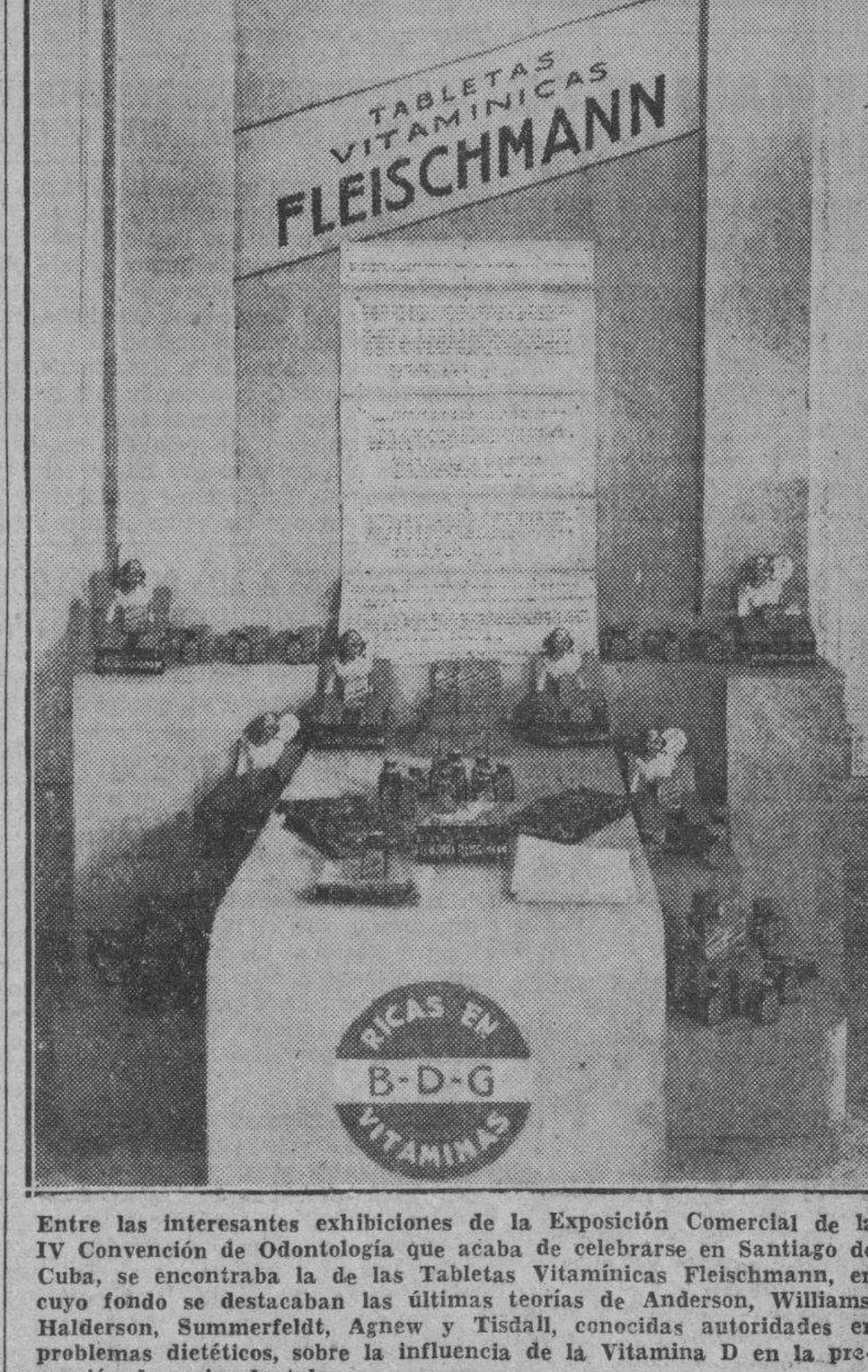

Entre las interesantes exhibiciones de la Exposición Comercial de la IV Convención de Odontología que acaba de celebrarse en Santiago de Cuba, se encontraba la de las Tabletas Vitamínicas Fleischmann, en cuyo fondo se destacaban las últimas teorías de Anderson, Williams, Halderson, Summerfeldt, Agnew y Tisdall, conocidas autoridades en problemas dietéticos, sobre la influencia de la Vitamina D en la prevención de caries dentales.
Por su gran riqueza en Vitamina D, las Tabletas Vitamínicas Fleischmann representan un valioso auxiliar del dentista.
Al participar en esta exposición la Cía. de Levadura Fleischmann, S. A., fabricantes de las Tabletas Vitamínicas Fleischmann ha querido demostrar su adhesión a los dentistas de Cuba en todo empeño que tienda al mejoramiento de su profesión, en justa reciprocidad por el apoyo que gentilmente le han venido prestando.

CLINICA DE OJOS
DR. ENRIQUE CUELLAR DEL RIO
DIRECTOR OCULISTA
Consultas: 9 a. m. a 7 p. m. — REINA, No. 358. — Teléfono M-7766.

M.E.C.D. 2016

Cuide usted
su estómago
porque es la base de
su salud
*
Yo padecí también como usted, pero me curó el
DIGESTÓNICO
del Dr. Vicente
VENTA EN FARMACIAS

MOVIMIENTO DE ENFERMOS EN LA Q. DE DEPENDIENTES

El movimiento de enfermos habido en la Quinta de Dependientes, en estos días, es el que sigue:

Ingresaron: Emilio Cabrera Sainz, Tomás Sicles Sosa, Juan Rizzo Viggiani (Artemisa), José Cué Gallego Enrique Vázquez Fernández, José Martí Fábrega, Juan Miguel Márquez Flores, Vicente García Rodríguez, Florencio Mendoza Hernández, Eduardo Fernández Serret.

Salieron: Gregorio Mantilla Arenas, Othon López Pultari, José Manuel, Campos Rodríguez Alfonso Casanova García, Pedro Gutiérrez Gutiérrez (Batabanó), Esteban Rodríguez Serrano, Domingo Pujol Méndez, Rafael Villavicencio Losaso. Roberto González Hernández, Simón González de Armas (Caraballo), Jesús García Rivero, Marcelino Ponte Pina. Midred Navajas Corcoran, Pilar García Blanco (Guanajay).

FARMACIA DROGUERIA TAQUECHEL
Obispo 27
TELEFONOS M 7674 M 7675
DE TURNO LOS VIERNES

FARMACIA DROGUERIA DE "JOHNSON"
DE TURNO LOS LUNES
obispo Nº 30 TELEFONO-A-2129.

LA MAYOR
35 EDIFICIOS
700 EMPLEADOS
SARRÁ
DROGUERIA
A-8026 A-3641
ABIERTA TODOS LOS DIAS
TODA LA NOCHE LOS MARTES

FARMACIAS DE TURNO HOY MIERCOLES

DESDE BAHIA A PASEO DE MARTI (PRADO)

Habana No. 470	M-8778
Inquisidor No. 351	A-6413
Luz y San Ignacio	M-6677
O'Reilly No. 101, por Cuba	A-7544
Villegas No. 101	M-4030
Paula No. 252	M-2866

DE PASEO DE MARTI (PRADO) A P. DE VARELA (BELASCOAIN)

Carmen y Tenerife	M-5121
Reina No. 305	M-8893
Escobar No. 154	U-6813
Consulado y Trocadero	M-5052
San Rafael No. 313	M-5588
Suárez y Apodaca	M-5190
Amistad y San José	A-6663
San José y Gervasio	U-3030
Neptuno No. 159	A-6566
San Lázaro y Campanario	M-4486

DE P. DE VARELA (BELACOAIN) A AVE. DE MENOCAL (INFANTA)

Carlos III No. 909	U-6808
Carlos III No. 656	U-2622
Castillo No. 102	M-4655
Belascoaín No. 1116	M-7551
Zanja No. 577	U-1411
Neptuno y Oquendo	U-6929
San Rafael y San Francisco	U-7077

DE INFANTA AL VEDADO. HASTA EL RIO ALMENDARES

Calzada, entre A y B	F-6271
Línea, entre 18 y 20	F-4040
Calle 9 e I	F-6161
23 y G	F-6129
D, entre 19 y 21	F-6292

VIBORA

Jesús del Monte No. 1457	I-7678
San Francisco y Buenaventura	I-7518

JESUS DEL MONTE Y SANTOS SUAREZ

Juan Delgado y Lacret	I-7755
Rodríguez y Dolores	I-7613
Santos Suárez No. 22	I-7332

LUYANO

Santa Ana y Cueto	X-1111
J. Alonso e Infanzón	X-2371
Herrera y Justicia	X-1936
Concha 4, moderno	X-2222

CERRO

Calzada del Cerro No. 2081	I-7486
Palatino No. 38	I-7419
Calzada del Cerro No. 1458	M-4010

Este grupo deberá prestar servicio público todo el día y la noche de los domingos siguientes:

Enero 29, Junio 4, Octubre 8
Marzo 12, Julio 16, Noviembre 19
Abril 23, Agosto 27, Diciembre 31

Estos turnos han sido acordados en cumplimiento de los dispuesto en el Artículo VI del Decreto-Ley 2604, de 7 de noviembre de 1934. Estos turnos han sido acordados en cumplimiento de lo dispuesto.

SOCIEDADES ESPAÑOLAS

ACCION SOCIAL TRASCENDENTE PARA LA COLONIA DESARROLLAN EL CENTRO, LA BENEFICENCIA, E H. DE GALICIA

Al conjunto de la galleguidad, que tiene en sí el germen de posibilidades asombrosas, funcionan dichas colectividades admirablemente. Algo de Docampo, López Vila y P. Presno

Hay periódicos sencillos, humildes, hojas volanderas pudiéramos decir, que, sin embargo, contienen ideas sencillamente trascendentales. La amenidad se desborda en sus breves páginas, y todo espíritu observador experimenta el deseo de «beberse» todos esos párrafos de alto sentido humano.

Tal es el caso de «Vida Gallega», publicación mensual, órgano de la «Sociedad de Beneficencia de Naturales de Galicia», radicada en esta capital. El número que acaba de ver la luz es simpatiquísimo.

Contiene un editorial soberbio, debido a su director, don Antonio Docampo, hombre que encierra bella alma de esteta en un cuerpo de labrador gallego... (A este editorial nos referiremos después)

Entre otros detalles curiosos de «Vida Gallega» figura un artículo humorístico de don José María López Vila—galaico travieso que el día menos pensado se va a buscar un «average»—, en el que relata su visita a las esferas celestiales, de donde se supone que le echaron a cajas destempladas... Y una semblanza medular y justiciera relacionada con nuestro querido compañero Pablito R. Presno, con motivo de su próximo onomástico.

Ahora bien, lo más formidable es el siguiente editorial relacionado con la Beneficencia Gallega, el Centro Gallego e Hijos de Galicia»:

LA BENEFICENCIA GALLEGA
Nexo fundamental de las Sociedades Mutuales Galaicas

«La iniciativa de la Comisión de Arbitrar Recursos y Propaganda de la «Beneficencia Gallega» se ha publicado un interesante «tríptico» impreso en colores, que expone admirablemente la función coordinada de las sociedades fundamentales de la Colonia Gallega, Centro Gallego, Hijas de Gaicia y la Beneficencia Gallega.

«Es una síntesis acertada y originalísima de la excelente labor cooperativa y mutual practicada por los gallegos en Cuba; el Centro Gallego dedicado a la atención sanitaria cultural y social del hombre; Hijas de Galicia, especializada en las mismas actividades para la mujer y el niño, y la Beneficencia Gallega, la más antigua de todas, presidiéndolas con su espíritu inicial de caridad y amor mutuo, desbordando generosidad para acoger al desamparado y sostenerlo dentro de la órbita de acción de aquellas instituciones, porque es el contraseguro de las mismas, su complemento funcional.

«Ofrece dentro de su aspecto general el cuadro de una perfecta organización: cuotas de ínfimo costo, leal cooperación social y servicio integral.

«En el referido impreso de propaganda se reproducen en colores los edificios monumentales que distinguen a cada una de dichas Asociaciones: el Palacio del Centro Gallego, el Balneario de Playa de Hijas de Galicia y el Mausoleo de la Beneficencia Gallega.

«Lo adornan bellísimas reproducciones a todo color de los encantadores paisajes de Galicia, obra del pincel del inspirado pintor compostelano señor Martínez Buján, para quien el Centro Gallego debiera crear en su plan de instrucción artística la clase especial de pinturas al óleo, acuarela y pastel.

«Los grabados, preciosas tricomías, salieron de los magníficos talleres de fotograbado de Alvarez y Saurina que poseen los últimos adelantos de maquinaria en fotograbado, de material de trabajo de primera calidad y de valiosos artistas en tan difícil arte como es el de grabado policromo.

«La impresión, límpida, ajustada y elegante, es de los talleres de Ucar, García y Ca., uno de cuyos gerentes es nuestro querido consocio señor Fernando García Mora, especialista en colorido, artista de depurado gusto, autor de ediciones primorosas.

«La síntesis esbozada en tan interesante prospecto nos ofrece la amplia perspectiva de una acción social de gran trascendencia, la que ocupa en los planes políticos de la más eminentes naciones una atención urgente para el sostenimiento del orden social, y que se nos presenta aquí resuelta con una facilidad ejemplar: seguro de maternidad, de vejez, de desempleo, de enfermedad, etc., sostenido y administrado directamente por los mismos interesados; es una organización utópica realizada al conjuro de la galleguidad que tiene en sí el germen de una serie de posibilidades asombrosas, pronto a desarrollarse tan pronto lo vivifique cualquier aporte de desenvoltura, aquel mismo fulgor que deslumbrara a los iniciadores. Algún día se romperá en magnífica fecundidad la cjscara rutinaria que aprisiona la fértil semilla, y esas tres instituciones, que establecieron desde hace tiempo las normas de solución a los más complejos problemas del régimen liberal económico en que nos desenvolvemos y en el cual el individuo queda abandonado a merced de sus propias posibilidades, han de cumplir plenamente su glorioso destino vigorizando y confortando su fe y confianza en la vida social a medida que se consolida más el entrelazamiento de esa intensa cooperación mútua.

«En ese panorama, la Beneficencia Gallega destaca su tonalidad fundamental, ya que mientras las otras instituciones se reducen a su función característica ella impide que cada uno se separe del conjunto cooperador. No importa que se abonen las cuotas año tras año si cuando adviene la carencia de recursos para poder abonarlas se pierden los derechos y queda el individuo fuera de la órbita protectora; en ese momento crítico entra en acción la Beneficencia Gallega sosteniendo sus derechos, infundiéndole confianza en la amistad y despertando en él el goce de vivir

«Hoy, las realidades mostrarán algo inconexos y desarticulados los elementos de esta organización; pero las posibilidades que ofrecen son de una magnitud incalculable y están en potencia. Ya la Beneficencia Gallega está rompiendo sus viejos moldes; en estos últimos años va alcanzando un desarrollo progresivo fuera de toda previsión, y con un pequeño esfuerzo que se mantenga para consolidar su capital de modo que constituya un buen fundamento económico, los nuevos horizontes que ha de abrir han de causar admiración al misma que produce el espectáculo de los suntuosos edificios sociales y las extensas organizaciones sanitarias.

«Que todos los asociados de la Beneficencia Gallega se ufanen de este esplendor y procuren obtener el mayor número de asociados para que estas promesas sean muy pronto estupendas realidades.»

ACTOS PARA HOY

CENTRO ASTURIANO DE LA HABANA: Junta de Propaganda, Asistencia Sanitaria y de Glosa, a las nueve de la noche.

PARTIDO POPULAR ASTURIANO: Elección del Comité Ejecutivo a las nueve de la noche en los salones del Centro Castellano. Para este acto cita con gran interés el secretario, doctor Ramón Infiesta.

NATURALES DEL CONCEJO DE ILLAS: Junta general extraordinaria a las ocho y media p. m. en el Centro Asturiano. Cita el secretario, señor José M. Fernández.

CIRCULO SALENSE: Junta extraordinaria de la Directiva a las ocho y media p. m. en el Centro Asturiano, para tratar de la fiesta social. Cita el secretario, señor Braulio Menéndez.

CLUB PILOÑES DE LA HABANA: Junta ordinaria de la Directiva, a las ocho y media p. m., en el Centro Asturiano, para la cual cita el secretario general, señor Justo González Arcia.

ASOCIACION NACIONAL DE JARDINES: Junta de Directiva por la noche en el Centro Gallego. Cita el secretario auxiliar, señor Jesús Peynó.

UNION DE BALEIRA: Junta general extraordinaria de asociados a las ocho y media p. m. en el Centro Gallego, para la cual cita con gran interés el secretario, señor Emilio Parada.

HIJOS DEL AYUNTAMIENTO DE CAPELA Y UNION MAÑONESA: Junta de la Directiva por la noche en el Centro Gallego.

FIESTAS PROXIMAS

CAMPO DEPORTIVO VILLAMARIA: Gran feria-exposición hasta el día 4 de junio, patrocinada por entidades de gran prestigio. Dicho campo deportivo se halla en la carretera que une a Guanabacoa y Santa María del Rosario.

ASOCIACION DE COMERCIANTES INDUSTRIALES Y PROPIETARIOS DE LA CALZADA DE 10 DE OCTUBRE: Excursión a San Antonio de los Baños el domingo, partiendo de 10 de Octubre 674 a las 8 a. m.

HIJOS DE ROUPAR Y PROGRESO DE LOUSADA: Banquete de confraternidad social el domingo a la una de la tarde, en los jardines de Puentes Grandes.

LICEO DE MEDINA: Brillante baile el domingo por la noche en sus amplios y frescos salones de 23 y D., Vedado, amenizado por la orquesta de Cheo Belén Puig y el Quinteto Tomé. Los caballeros sólo abonarán 20 centavos.

CLUB DEPORTIVO CARMELO: Regio baile el domingo por la noche en su espléndida terraza de Línea y 18, Vedado, amenizado por la orquesta Mojica y el Quinteto Barcalés. Los caballeros pagarán 20 centavos.

CLUB DEPORTIVO DEL CERRO: Hermosa matinée el domingo desde las 2 p. m., en sus amplios salones de Cerro próximo a Buenos Aires, amenizada por la orquesta de Raúl Valdespí, el Septeto Casino y el Nacional de Piñeiro.

ASOCIACION DE REPRESENTANTES DEL COMERCIO: Conferencia del doctor Encinas el jueves a las nueve de la noche en sus propios salones de Reina 7, altos.

CLUB ESPAÑOL DE ALMENDARES: Magnífico baile el sábado por la noche en sus salones de 17 esquina a 6, amenizado por la orquesta Mojica y el Septeto Casino.

ALUMNOS QUE TRIUNFAN EN EL PLANTEL ASTUR

Gustocos ofrecemos la relación de alumnos de las clases diurnas de las «Escuelas Jovellanos», a quienes corresponde figurar, por su aplicación y conducta, en el «Cuadro de Honor», durante la semana comprendida del 19 al 26 de mayo.

NIÑAS

Aula 1a.—Walkiria Valle, Carlota Zilber e Ignacia González.

Aula 2a.—Angela Velázquez Menéndez, Esther Mazo Sáez y Matilde Otegui Millares.

Aula 3a.—Celia María Rico García, Josefina Murias Sanjurjo y Carmen Aga Cayuro.

Aula 4a.—Clara Rochwerg Milman, Carmen Soria Pérez y Angela Campa Moreno.

Aula 5a.—Alicia López Aquino, Teresa Granja Hernández y Delia Díaz Dorta.

Aula 6a.—Raquel Martínez, Zoila San Martín y Margarita Albite.

NIÑOS

Aula 1a.—Carlos A. Prieto Estévez, Carlos Cardona Silvosa y Miguel Podgurevich.

Aula 2a.—Ramiro Fernández Fernández, Emilio Méndez y Benjamín Canteli.

Aula 3a.—Gerardo Gómez, José Morán y Roberto Estévez.

Aula 4a.—José Gómez, Juan Celeido y Manuel Couto.

Aula 5a.—Carlos Gutiérrez, Raquel Hernández y Enrique Méndez.

Aula 6a.—Francisco Campillo, Obilio Ortiz y Antonio de la Fuente.

Varios grados

Bebita Sotolongo, Edilia Beniatyne y Josefina Pereira.

Grado 3o.—B—Pilar Méndez, Issa Gutiérrez y Josefa Alvarez.

Juan Corral, José M. Menéndez Eduardo Méndez, Juan Peláez, Rolando Fránquiz, Manuel Parrande, Fernando Cortés Abascal, Armando Alonso Pijush, Carlos Manuel Suárez, José Fernández, Manuel Artiello y Wilfredo Díaz.

SENTIDO FALLECIMIENTO

En su residencia de Santa Catalina 411, Santos Suárez, dejó de existir—rodeada del cariño de sus familiares—la noble dama Consuelo Castillo de Díaz, esposa del estimado caballero Don José Díaz, miembro destacado de la sociedad «Naturales del Concejo de Illas».

El sepelio de dicha señora constituyó una expresiva manifestación de duelo, pronunciando hermosas palabras el doctor Francisco L. Rodríguez.

Descanse en paz el alma de doña Consuelo Castillo de Díaz, y reciban sus familiares en general nuestro sentido pésame, especialmente su viudo, señor José Díaz, y sus hijos, María Antonia, Alicia, Bernardo y José Díaz Castillo.

LEGIONES DE ROMEROS INTERVENDRAN EL 4 DE JUNIO EN EL FESTIVAL QUE ORGANIZA EL C. DE VENDEDORES

Socios y simpatizadores del Centro de Vendedores Comerciales, muéstranse deseosos de que llegue el domingo, día cuatro de junio próximo, a fin de participar del festival «El día del Vendedor», que dicha prestigiosa entidad patrocina.

Los componentes de la Sección de Socorros Mútuos, secundados por la Directiva y por las demás secciones, vienen ultimando los detalles relacionados con ese acto que ha de ser grandioso, que ha de tener como escenario apropiado los bellos jardines de la Cervecería La Tropical.

Las solicitudes de merenderos continúan recibiéndose en el local social, Paseo de Martí número 410, altos, siendo tantas, que demuestran el interés por esa fiesta, que amenizarán los más acreditados conjuntos musicales de la capital. Dará comienzo a las diez de la mañana para que las familias que hayan solicitado merenderos puedan ocuparlos y almorzar cómoda y gratamente.

Un exitazo habrán de anotarse el cuatro de junio los vendedores.

SUPERIORES A LOS DE CUALQUIER BALNEARIO SON LOS BAÑOS SULFUROSOS QUE DA AL SOCIO LA COVADONGA

El asociado del Centro Asturiano, señor Lázaro Pérez Paz, con el número 4322 de inscripción, del año 1906, vecino de Luyanó, expone su elogio al Servicio de Hidroterapia de la Casa de Salud Covadonga en la siguiente carta, dirigida al Presidente del Centro Asturiano, señor Faustino Grana García.

Dice así:

«Habiendo tenido necesidad de asistencia médica por encontrarme enfermo en una pierna, la cual me imposibilitaba de caminar, al extremo de sufrir una caída que pensé me hubiera fracturado alguna extremidad. Acudí al especialista en huesos, el que solícito me atendió y ordenó una radiografía, dando por resultado que mi mal era reuma. Me indicó baños sulfurosos, los cuales me empecé a dar en el sanatorio, aunque hubo quien me recomendase un balneario. Pero sin necesidad de ello, pues puedo asegurarle que no hay lugar alguno que supere los de la quinta. Y si es del personal que la atiende, todo agrado, todo atención, empezando por la señora que se encuentra al frente y los tres empleados que al instante acuden para lo que el socio necesite».

FIESTA DE EXALTACION HISPANO-CUBANA SERA LA DEL MES PROXIMO

La «Legión Estudiantil de Cuba» ha organizado para el 18 de junio en el Teatro Nacional un acto de exaltación hispano-cubana consistente en la revista que lleva por nombre «Estampas Dramáticas», y que será interpretada por afiliados a la Legión.

«Estampas Dramáticas» es una fiel expresión del valor cultural y heroico de nuestra raza, ya que a través de sus distintos cuadros se reviven varias fases de las luchas sostenidas por ambos pueblos a través de su historia.

La Cruzada Nacionalista Española es llevada a la escena con tal veracidad, que hará sentirse a los asistentes transportados al suelo hispano y hechos las heroicas gestas que culminaron en la victoria de las gloriosas huestes azules.

Las más bellas páginas de la historia de Cuba, tales como la caída de Martí en Dos Ríos y la inmolación del poeta Plácido y otros tantos episodios gloriosos serán escenificados con tal precisión que con seguridad ha de robustecer en los asistentes su fe en los destinos de Cuba como nación libre en lo político, y grande en lo cultural.

El teatro será adornado de acuerdo con el acto que se celebra y las distintas personalidades que asistirán.

Las entradas pueden solicitarse en las oficinas de la Legión, situadas en Manzana de Gómez 556, o por los teléfonos M-2875 y A-5-2151.

MATINEE EN EL CERRO

Para el domingo próximo, los muchachos del Deportivo del Cerro se proponen llevar a efecto otra sugestiva matinée en los ventilados salones de su club; a juzgar por la del domingo pasado, no dudamos que se anotarán un rotundo éxito debido al programa bailable que presentarán y el cual estará a cargo de la renombrada orquesta de Raúl Valdespí, el popular Septeto Casino con su dúo de trompetas y el Nacional de Piñeiro.

En dicha fiesta los caballeros sólo abonarán 20 centavos por servicio de guardarropía.

La última fiesta de la Victoria, a la que asistieron el Generalísimo y los diplomáticos fué en El Escorial

En el histórico monasterio de San Lorenzo, el Caudillo recibió al cuerpo diplomático. Retirándose a un lado, Franco conversó privadamente con el Embajador francés, Petain

SEÑOR: Dígnate aceptar los esfuerzos de este pueblo español que siempre fué tu pueblo, y que conmigo ha derrotado a los enemigos de la verdad. Señor, Tú que tienes en tus manos todos los derechos y todos los poderes, ayúdame a que conduzca a mi pueblo hasta la completa libertad del Imperio, para tu gloria y la de tu Iglesia; y que por siempre los hombres sepan que Jesús es Cristo e hijo de Dios. **(Plegaria de Franco)**

EL ESCORIAL, mayo 20. (Por JEAN D-HOPITAL, corresponsal de la Agencia Havas).—La última ceremonia oficial de las fiestas de la Victoria, se celebró esta tarde, en El Escorial. Fué en el severo monasterio de San Lorenzo, testigo de tantas páginas de la historia de España, donde el generalísimo recibió al Cuerpo Diplomático, reunido en Madrid para presenciar los actos que han marcado el fin de la guerra. Sin embargo, el jefe del Estado quiso dar un carácter de cierta intimidad a la ceremonia. Por ello sólo fueron invitados los Embajadores, los ministros y los Encargados de Negocios en funciones. El número de asistentes siempre relativamente elevado, debido a que la mayar parte de los diplomáticos vinieron acompañados de sus familias.

Desde Madrid al Escorial, es decir, un trayecto de unos cincuenta kilómetros, por carretera, una doble fila de soldados montó guardia a ambos lados, de diez en diez metros. El mariscal Petain, Embajador de Francia, fué el primero en llegar, a las tres de la tarde. Casi al mismo tiempo lo hacía el generalísimo Franco, acompañado del Ministro de Estado, conde de Jordana. El inmenso edificio estaba rodeado de tropas, que rindieron honores a la llegada del Caudillo. El jefe del protocolo estaba situado, con varios funcionarios de la cancillería, junto a la puerta principal.

Anunciaron las campanas la llegada de Franco

La llegada del generalísimo fué anunciada por todas las campanas del monasterio. La población de El Escorial, advertida así, se precipitó hacia la portada principal del monasterio, para aclamar al jefe del Estado, que ocupaba un automóvil. Después de saludar al Cuerpo Diplomático, reunido a la entrada del Patio de Honor, el Caudillo se dirigió a la iglesia, donde permaneció varios minutos. La presentación oficial en grupo de los Embajadores y Ministros, se efectuó en la Sala Capitular que, al igual que la capilla, la Sala de las Batallas, la de embajadores y el panteón de los Reyes, está intacta.

Todos los invitados se dirigieron después al patio de los Evangelistas, donde estaba preparado el lunch, a la sombra del pabellón central. Fué allí donde el generalísimo se puso verdaderamente en contacto con los Diplomáticos. Retirándose a un lado taza en mano, Franco conversó diez minutos, reservadamente, con el mariscal Petain, que vestía de gran uniforme. Después el Caudillo conversó también, por más o menos tiempo con el Embajador de Alemania, Von Stohrer; con el de Portugal, Testonio Pereira; con el Encargado de Negocios de la Argentina, L. Cezar, y con otros jefes de misión. La esposa del generalísimo, Doña Carmen Polo de Franco, hizo los honores de la recepción, siempre amable y sonriente, durante más de una hora.

Se inclina el generalísimo ante la tumba de Carlos V

Antes de abandonar El Escorial, el Caudillo, seguido solamente de varios íntimos, descendió al Panteón de los Reyes, cripta situada debajo del altar mayor, para inclinarse delante del nicho donde reposan los restos de Carlos V. Al salir del panteón, el generalísimo se despidió del Cuerpo Diplomático, y a las 7.20 de la tarde inició el regreso a Madrid.

El programa de las fiestas de la Victoria se celebró sin una nota discordante. El jefe del Estado partirá mañana, domingo, en dirección a Burgos, y es probable que el lunes vaya a León, para asistir a la ceremonia de despedida de la Legión Cóndor (voluntarios alemanes), que será repatriada durante la semana entrante, por el puerto de Vigo.

A mediados de semana embarcarán por Vigo los voluntarios alemanes

BERLIN, mayo 20 (Havas)—El corresponsal en Madrid del Deutsche Allgemeine Zeitung, anuncia que los voluntarios alemanes (Legión Cóndor), salieron de Madrid después de haber participado en la Parada de la Victoria, y que hoy llegaron a León, donde estarán concentrados hasta el lunes, día en que participarán de un último desfile, culminación de las fiestas organizadas allí para despedirlos dignamente. Los voluntarios marcharán después a Vigo, puerto en el que embarcarán hacia el Reich a mediados de semana.

LA RONDALLA DEL CENTRO GALLEGO Y «SAUDADE» VAN A INTERVENIR EN UN ACTO

Se nos asegura que la Sección de Bellas Artes del Centro Gallego a cuyo cargo está la organización de la velada que en memoria de los socios fundadores desaparecidos, —el último de los cuales ha sido el iniciador de la Sociedad D. Waldo Alvarez Insúa,— se celebrará el próximo sábado, tiene ya ultimado un interesantísimo programa que avalorá este acto de recordación y de gratitud a quienes dieron lo mejor de sus esfuerzos para consolidar lo que a lo largo de los años había de ser la ingente Sociedad que hoy admiramos.

Como es natural, en ese programa toman parte principalísima diversos elementos artísticos de la Sección de Bellas Artes cuya es la iniciativa del homenaje, entre los que, desde luego, figura la laureada Rondalla que dirige el maestro Carballés. Y como cortesía y reconocimiento al Centro Gallego, de cuyo Presidente, señor Cayetano García Lago, tantas atenciones ah recibido, haciendo posible que rebasara las dificultades surgidas en los albores de su constitución, la «Coral Saudade» nos hará gustar el selecto repertorio vernáculo con que hace pocos días se presentó en el Teatro Nacional, dejando una estela de admiración y de alabanzas en la escogida concurrencia que llenaba los palcos y la sala del amplio coliseo.

Con tales alicientes y los acentos patrióticos y sentidos que desde la tribuna nos dejarán oir dos gallegos cultos y muy estimados en la Colonia, el acto revestirá toda la solemnidad y brillantez requeridas, pues todo se lo merecen los que han legado el precioso tesoro que hoy tanto enorgullece a los buenos gallegos.

OPOSICION MECANOGRAFICA PATROCINADA POR VILLALON EN EL C. DE DEPENDIENTES

El domingo 28, a las nueve de la noche, en el Palacio de la Asociación de Dependientes, Paseo de Martí número 207, se efectuará en el aula de mecanografía, la oposición por el profesor convocada en opción al estudiante que en la justa más sobresalga.

El acto merece ser subrayado. Se trata de un estímulo que a más de alentar a los estudiantes en su empeño, pone de manifiesto la estrecha compenetración que entre profesores y alumnos existe, y destaca la obra que la Academia de la Asociación lleva a cabo con tan brillante resultado.

Esta oposición tiene un primer premio de verdadero mérito: una máquina de escribir, de paquete, que ofrece el doctor José Ramón Villalón, profesor de la materia.

EN EL CLUB ESPAÑOL SE BAILARA EL SABADO, 27

Reina gran entusiasmo para el baile que habrá de celebrarse el próximo sábado, día 27, en los salones del Club Español, de 17 y 6.

Desde las nueve de la noche hasta las cuatro de la mañna estará deleitando a la concurrencia la celebrada orquesta del profesor Mojica y el magnífico Septeto Casino, con su pianista el Diablo Rojo, dos conjuntos musicales harán pasar horas inolvidables a los concurrentes.

Esta fiesta del sábado en el Club Español de Almendares es la única fiesta del próximo sábado en La Habana, por lo que se presume que habrá de resultar lucidísima.

En ella los caballeros pagarán solamente el servicio de guardarropía, siendo gratis la entrada para las damas y damitas.

ACLARAN LOS INVALIDOS

En torno a la fiesta que la asociación «Juventud Inválida organiza para el viernes dos de junio en la «Sociedad del Pilar», Estévez 82, nos ruega la comisión hagamos saber que quien tenga entradas para esa función benéfica no se verá defraudado, ya que sólo existe la diferencia de que se efectúa un día antes de la fecha dada a conocer en principio.

Asimismo ruega dicha comisión que los tenedores de entradas pasen a liquidarlas antes del día 31 por la Secretaría, siutada en Lonja del Comercio 225, de 8 a 11 a. m. y de 2 a 4 p. m.

DE LA ENTIDAD EUMESA

Dentro de la animación que sabe imprimir a todos sus actos, celebró ayer Junta de Directiva la sociedad galaica «Puentedeume y su Partido Judicial», tratándose en la misma importantes asuntos, muy especialmente del festival colectivo que se efectuará el 25 de junio en los jardines de «La Cotorra», sitos en la Loma de la Cruz, Guanabacoa.

Como se sabe, dicho acto será amenizado por la orquesta «Montmartre», de Jiménez Rebollar, y serán sorteados valiosos objetos: un mantón valenciano, un par de zapatos de niña donados por Pío Anca, Presidente Social; una cartera finísima de señora, etc.

El detalle culminante del festival será una preciosa muñeca francesa que en estos días comenzará a exhibirse en la peletería «El Buen Gusto», de Galiano 312.

Como se ve, los eumeses triunfan en toda la línea.

ERIGIDA COMO UN DARDO HACIA EL BIEN, QUIERE LA ENFERMERA, POR SOBRE TODO, SER UTIL A QUIENES A SU LADO SUFREN DOLOR O ANGUSTIA. UN COMENTARIO

Dentro del fárrago que constituye en esta época la letra de molde, surge de vez en vez este o aquel artículo certero, brillante y humano que nos impresiona, nos atrae como el imán atrae los metales. Y es que su autor ha concretado en forma sugestiva algo que miles o millones de personas quisieron decir, no una, muchas veces.

Hoy ofrecemos, con sumo gusto, la opinión que acerca de la tan discutida «enfermera» sustenta la noble dama Jimena Rodrigo, colaboradora habitual de la gran revista «Cenit», que publica «Hijas de Galicia».

He aquí los párrafos hermosísimos:

«El hombre pobre siempre ganó el pan con el sudor de su frente porque no tiene quien lo gane para él; pero no todos los trabajos son iguales; no es el mismo sudor.

«Hay el trabajo que a poco que se hace se ve mucho se palpa, se celebra, es bien retribuido. Se come con gusto ese pan abundante que no costó mucho sudor amasarlo.

¡Pero hay otros trabajos cuyo pan ha de ser amargo siempre!... ¡El pan que come la enfermera amasado con el dolor ajeno y su propio sudor!

«Es pan amargo y es poco, siempre.

«Es fría y árida su mesa, ese plato que no es colmado por una mano amada, ese vaso de agua que no llenó la ternura, esa sal que no la alcanza el cariño... Esa mesa desolada en la que come la enfermera después de su agotadora labor.

«Trabajo que deprime, que angustia; que siendo mujer joven aún, el choque diario con la enfermedad, la miseria, la podredumbre, la muerte... hace de ella un ser desilusionado, triste. Que en el pecho lleva un corazón lleno de fatigas y en la cara dos surcos de cansancio, ojos un poco melancólicos, que contemplaron todas las miserias físicas y morales.

«Un alma joven flagelada por todas las injusticias. ¿Qué no se dijo de ella...? ¿Qué no le reprochó el enfermo...? ¿Qué no exigió el familiar...? ¿Qué no les censuró la gente...? Si ríe, tiene malos sentimientos. ¡Si pasea, abandona los enfermos! ¡Se la censura siempre, **siempre**! Y se le exige todo. Su labor profesional y su espíritu, debe de ser buena, paciente, dulce, no tener prisa; ha de darse toda entera al dolor de los demás. ¡Y se da! Pero al final de la jornada su cara es triste, su pecho no anida ilusiones. Vivió y marchó a su lado como sombra de su cuerpo la humana miseria, y aquella sombra, lentamente, se infiltró en ella la penetró toda solapadamente; cuando quiso reaccionar, no pudo, era tarde ya.

«Y un día al mirarse al espejo se encontró vieja, acabada, triste... pasó su vida en el dolor ajeno y hoy ella refleja ese dolor que recogió en su pecho.

«En medio del silencio de la noche, ojos libres de prejuicios sociales se pasean sobre ella; las sensaciones se reducen a una: ¡el dolor! Y la vemos como es ella, como ha sido siempre; tiene un ímpetu de vuelo que le da su traje blanco al ondular tras ella; está animada de un solo deseo, erigida como un dardo hacia el bien, es la mujer bíblica, la moabita que cantó Salomón, aquella que, además de ser sabia, quería ser útil.

«Pasó su vida. Lo ha dado todo. Sólo dejó para ella sus manos, para seguir trabajando. ¡Manos de enfermera! Como tus manos, suaves y piadosas, debieron ser las manos de María; manos llenas de amor, manos ungidas para lavar llagas y curar heridas, y en las que Dios su perfección acusa cuando al posarse sobre la dolorida carne humana, no lastiman; sanan. ¡Y con esas manos tan puras, amasa ella, la enfermera, su pan tremendamente amargo!»

ELECTROTECNIA
REFRIGERACION
ACONDICIONAMIENTO DE AIRE
¡he ahí su porvenir!

GRATIS
ESTE ESPLENDIDO EQUIPO PROFESIONAL

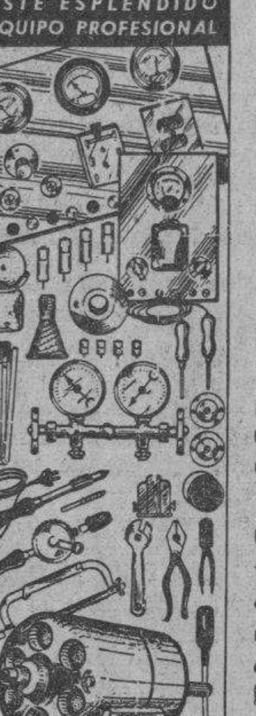

LA INDUSTRIA ELECTRICA ofrece muy atractivos puestos en sus variadísimas aplicaciones prácticas en: Plantas Eléctricas y Subestaciones; Instalaciones de Alumbrado; Embobinado de Motores; Telefonía, Telegrafía y Radio; Automovilismo, Aviación, Trenes Eléctricos y Diesel-Eléctricos; Anuncios Luminosos, etc., y muy particularmente en las novedosas ramas de la REFRIGERACION y ACONDICIONAMIENTO DE AIRE (Clima Artificial) que en forma tan asombrosa se están desarrollando con gran demanda de Expertos.

ESTUDIE EN SU CASA este famoso método "Comprobado" y en corto tiempo se hará de una profesión de grandes posibilidades. Todo lo que necesita es saber leer y escribir el español y dedicar unos cuantos minutos de su tiempo libre.

GANE DINERO desde un principio con este sistema fácil y práctico de "Aprender Haciendo" para lo cual recibe Herramientas, Instrumentos y todo lo necesario para establecerse por su cuenta o colocarse en un empleo bien pagado.

¡APROVECHE ESTA OPORTUNIDAD!

PIDA ESTE LIBRO GRATIS

SR. J. A. ROSENKRANZ, Presidente
NATIONAL SCHOOLS
4000 So. Figueroa St., Los Angeles, Calif. E. U. A. Dpto. 51-E5.
Envíeme su Libro GRATIS para ganar dinero en la Electrotecnia.
Nombre________ Edad____
Dirección________
Población________ Edo. o Prov.________

LA CANDIDATURA NUMERO «UNO» DE «OMNIBUS ALIADOS».—Señaladas para el Domingo 4 de Junio las elecciones generales en la Cooperativa de Omnibus Aliados, tres son las Candidaturas que se discuten el Gobierno de esa gran organización de transporte, destacándose la número UNO, que está integrada por nuestro compañero Armando Muller, como Presidente; José María Llovio, Tesorero; Roberto Artigas, Vicepresidente y Gaspar Herrero, Vicetesorero. Vocales: Oscar Hernández Marrero, Cándido A. Ferrer Cabrera, Heriberto Cartaya Pino, Ramón Casais Rivero, Carlos Ruiz Ayala, Tomás López Pérez, Roberto Cruz Alvarez, Antonio O-Donnell Cabrera y Manuel Falcón Hernández. Consejo de Apelación: Cándida Sobrín, José Lobato, Francisco Sigler, Alejandro Rizo, José I. Irtumendi, Juan Sikes y José L. Pendas.

UN FRANCES Y UN ALEMAN CONDENADOS A 20 AÑOS DE PRISION EN FRANCIA POR ESPIONAJE

METZ, Francia, mayo 23. (AP).—El ayudante de caballería Georges Jonville ha sido condenado a 20 años de prisión, además de la pérdida de su empleo militar y veinte años de destierro como castigo a su labor como espía.

Se tiene entendido que un ciudadano alemán, Johann Steinbauer, de Metz, fué condenado, como cómplice a la misma pena.

Los dos escaparon a la pena de muerte a causa de haber sido arrestados 24 horas antes de la vigencia del decreto que estipula la pena capital para los espías en tiempos de paz.

Comentarios sobre las relaciones de España con Francia

PARIS, Especial. (PC).—El Mariscal Pétain se ha reintegrado a su puesto de Embajador. Se acusa un deseo de mejorar los contactos entre España y Francia. Al menos así lo cree «Le Jour» cuando escribe que el Embajador de Francia no regresa a España descorazonado y abatido, sino al contrario, lleno «de confianza en cuanto al porvenir de las relaciones franco-españolas».

En el mismo periódico su director León Bailby reacciona contra la simple hipótesis de que entre España y Francia pudieran producirse roces y conflictos. Escribe Bailby que es intolerable que todos los días y todas las horas, ciertos organismos del Quai d-Orsay obstaculicen las buenas relaciones con España. «M. Bérard había prometido en nombre de Francia restituir a la España nacionalista todo lo entrado en nuestro territorio y que en realidad no nos pertenecía. Armas, transportes, barcos, removientes, oro, nada de esto nos pertenece; pertenece a la nación vecina», escribe Bailby y añade que precisa al mismo tiempo repatriar a los refugiados. Los acuerdos Bérard--Jordana termina, deben ser examinados con espíritu de polémica. «M. Bonnet sabrá imponer a su burocracia el fin de polémicas imbéciles». La misma inquietud confiesa «L-Ere Nouvelle». No oculta su sorpresa ante la posibilidad de que todos los compromisos contraídos, no hayan sido cumplidos por Francia. «Francia desea, sinceramente, escribe, reanudar con España sus antiguas relaciones de amistad y de activa colaboración». El malestar, señalado po rel señor Lequerica ha de ser rápidamente disipado». «L-Ere Nouvelle» está segura que bien pronto estas cuestiones serán aclaradas y resueltas.

EL HOSPITAL DE LA POLICIA

En el Hospital de la Policía Nacional, que dirige el comandante médico, doctor Eduardo García Porraspita, M. P., están de guardia en el día de hoy los doctores Ernesto Puget, Armando de Armas y O. Hernández.

En el día de ayer fueron dados de alta los vigilantes Galo Lafont, Estanislao Travieso, Quirino Bacallao y Alfredo Alvarez.

Fuero ingresados los vigilantes Isidoro Izquierdo, Tomás Mendiola y Eladio Sánchez.

Longines
El mejor reloj
Cuervo y Sobrinos
Los joyeros de confianza

M.E.C.D. 2016

SE DEBATE UNA IMPORTANTE LITIS SOBRE LA NULIDAD DE ADJUDICACION DE UN CREDITO HIPOTECARIO

HABANERAS

LA MODA ACTUAL

CONJUNTOS PARA VIAJAR

Martial et Armand han lanzado este modelo de última novedad para llevarlo en los viajes o excursiones de verano. Es de paño fino azul marino con rayas blancas y camisa de organza color naranja.

STORAGE PARA PIELES

En ninguna temporada se ha advertido la abundancia de pieles que se lucieron este invierno en variadas formas y todas las personas saben que esas pieles han de quedarse durante el verano en un lugar frío y seco para que no sufran y se conserven brillosas y frescas como si estuviesen vivas.

En los países tropicales suelen ser atacadas por plagas de bichitos que apenas se ven y que en poco tiempo destruyen una piel legítima por nueva que sea.

Para evitar esto, llévense al Storage de Mad Rosell en Refugio 5, donde la desinfectan y quedan en neveras, estando garantizadas por un seguro contra robo e incendio.

DETALLES DEL HOGAR

Si en algo se ha progresado en este mundo es en la aplicación de las ideas del ahorro en el hogar. Hasta en los detalles más insignificantes se nota esta tendencia. Por ejemplo, ya no existen aquellas camas enormes de otros tiempos, como la que menciona el poeta inglés Shakespeare, que medía 12 pies de ancho por 18 de largo y podía acomodar a doce personas a un tiempo. Imagine la lectora la clase de ropa de cama que se requería para semejante «fenómeno». Las sábanas, que se usaban no solamente para vestir las camas, sino para resguardar el cuerpo, porque no había la moderna camisa de dormir ni el pijama, eran realmente una interminable pieza de lienzo.

La sábana moderna es casi un artículo de lujo, y por lo que hemos visto en los últimos años, cada día es más atractiva y económica. Recientemente ha reaparecido la moda de las sábanas de colores al pastel, o sencillamente blancas con repulgo de color.

La novedad del día es el pespunte reforzado en el repulgo o dobladillo que permite hacer éste más ancho y decorativo, al mismo tiempo que duradero. También se ha incorporado una mejora a las sábanas modernas, que es la costura extrafuerte en el centro, mediante la inserción de hilos adicionales. Ya no habrá necesidad de coser por dentro las dos mitades de una sábana para compensar el desgaste de la tela y darle un uso uniforme.

En las tiendas progresistas, las sábanas y demás ropa de cama están clasificadas por tamaños, con un índice que permite a cualquier parroquiana seleccionar el artículo de las dimensiones que necesita sin perder tiempo. Esto es otra ventaja que no teníamos antes. Una vez seleccionada la sábana, se puede obtener que en el mismo establecimiento le borden un monograma con un pequeño cargo extra. Si no se desea un monograma bordado, los hay muy lindos en forma de aplicaciones grandes y de efectos. El monograma favorito lleva un repulgo ancho de percal con diseños florales, y debajo las iniciales color de rosa sobre el percal blanco de la sábana. Las iniciales color de rosa bordadas sobre las sábanas blancas y un marco de una especie de cintaje aplicado color rosa, se ven muy bonitas. Para los bordes de las sábanas se están usando mucho los percales de calicó.

El verdadero lujo de las sábanas es tener muchas y de los tamaños apropiados. Cada cama necesita seis sábanas; cada almohada, tres fundas. Las sábanas de 108 pulgadas de largo son las más convenientes. Para las camas pequeñas basta un ancho de 54 pulgadas; para las de una persona, 63 pulgadas; para las camas gemelas, 72 pulgadas; para las de dos personas 81 pulgadas; para las de más de dos, 90 pulgadas.

¿Qué clase de sábanas debe comprar la dueña de casa? Los peritos dicen que las de warandol prestan un servicio satisfactorio, además de ser económicas y duraderas. El percal es confeccionado de algodón más largo y ofrece un tejido mejor y menos abultado, sin que por ello deje de ser tan resistente. Estas sábanas de percal son parecidas a la seda y se ven finas, pero cuestan más caras. Las sábanas de hilo, desde luego, son superiores, y carísimas, aunque en los países europeos donde impera la pobreza, todo el mundo duerme en sábanas de hilo, finamente tejidas. Al escoger la ropa de cama, hay que evitar dejarse engañar por el bulto. Cada de sábanas llenas de relleno y de polvos de almidón, que al disolverse con la primera lavada lo que dejarán será una telilla transparente y endeble.

Las amas de casa deben sentir, de vez en cuando, la satisfacción de poder abrir una gaveta y verla llena de limpias sábanas y fundas, de ser posible de géneros de hilo. Nada como esto contribuye a darnos la sensación de la nitidez. Excepto, posiblemente, las uñas limpias y los pañuelos inmaculadamente pulcros.

REGALOS EXQUISITOS

Para escoger sus regalos, demostrando el buen gusto que cada cual debe tratar de llevar en los presentes, añadiendo la parte práctica en el obsequio, debe hacer una visita a El Moderno Cubano, la antigua y acreditada dulcería que está unida a la **Casa Potín, en O-Reilly 37,** donde se reciben continuamente los mas finos artículos en bombones, conservas, vinos y licores de las principales marcas francesas, inglesas y americanas, resultando el regalo ideal.

HILO

Hecho un hilo de llanto
se me plasmó un dolor dentro del pecho
tenso, en una amenaza de romperse
lo he llevado diez años.

Quise enroscarlo al corazón del hijo,
destruirlo con besos, por milagro
transformarlo en sonrisa, pero...
era llanto. Un hilo tenso
negado a abandonarme; ahora...
camino largo... largo.

Un día cualquiera por no llevarlo
le doy vueltas en torno de mi cuello
y muero en el abrazo de mi llanto.

Esther COSTALES.—1939.

MENU DEL DIA

Almuerzo
Ostiones cocktail.
Huevos a la malagueña.
Minutas de pescado.
Filet Mignon. Puré de papas.
Ensalada de chayotes.
Torrejas.

Comida
Grape fruit.
Sopa de legumbres.
Papas rebozadas.
Carnero asado frío.
Ensalada de lechugas.
Boniatillo con coco.

QUIEREN EXHIBIR EN NEW YORK LA BRUJULA USADA CUANDO EL HISTORICO MENSAJE A GARCIA

Con ella iría su poseedor, Nicolás Balbuena, el práctico que condujo en un bote al Teniente Rowan con la contestación del Gral. Calixto García. Aclara el episodio la Marina de Guerra

Como resultado de la investigación dispuesta por el Coronel Angel A. González MN. y M, Jefe de Estado Mayor de la Marina de Guerra Constitucional, esta institución ha obtenido un trofeo histórico de incalculable valor y ha dejado aclarado un incidente histórico de incalculable importancia para nuestras relaciones con Norteamérica.

Se trata de la brújula que guió a los expedicionarios que en la noche del cinco de mayo de mil ochocientos noventa y ocho salieron de Puerto Manatí en un bote de zinc de 14 pies de largo y 104 de pies de longitud, acompañando al Tte. del E. Americano Andrews Summer Rowan, el que en dicho viaje portaba la contestación del universalmente famoso Mensaje a García.

A invitación del Gobernador de Oriente, doctor Angel Pérez André y del entusiasta patriota Salvador Rionda de la Torriente, Admor. del Central Manatí, el Coronel González como Jefe de Estado Mayor ordenó al Tte. Prof. de las EE. NN. doctor Rogelio Sopo Barreto, se trasladara a Oriente e investigara allí cuanto hubiera de cierto en las declaraciones del señor Nicolás Balbuena Mayedo, citado por el Hermano León, del Colegio de la Salle, como guía y práctico de mar que condujo fuera de aguas cubanas al portador del Mensaje a García, cuando éste, cumplida ya la primera parte de su misión llevaba a Washington lo que puede estimarse como la contestación a dicho Mensaje.

El Tte. doctor Sopo Barreto, con la colaboración del Ingeniero del Gobierno Provincial de Oriente, señor Ulises Cruz Bustillo actuó del 15 de abril al 15 de mayo en el Central Manatí, Puerto Manatí, Victoria de las Tunas, Jobabo, Guáimaro, Paso y Embarcadero de Cauto, Bayamo y Santiago de Cuba, presentándose en la última fecha citada al Estado Mayor de la Marina para comunicar que había cumplimentado su misión.

Lo reportado por el Oficial Investigador comprende desde Bayamo donde se celebró la entrevista entre el Tte. Rowan y el General Calixto García el 1 de mayo de 1898 hasta la llegada a Washington de Rowan, el 19 del mismo mes.

En cumplimiento de las órdenes recibidas el Tte. Sopo Barreto ha entregado a su regreso un voluminoso informe que comprende la historia detallada y documentada de dicha fase de una de las más grandes hazañas de la guerra hispano-cubano-americana, con aclaración de la personalidad del Balbuena-Mayedo, así como una relación de todos los colaboradores que en su trabajo de investigación encontró, siendo los primeros a quienes cita el Gobernador de Oriente, el señor Salvador Rionda y el Ingeniero Cruz Bustillo, a lo que añade un gran número de copias de comunicaciones y documentos que dan luz sobre el caso.

Con este informe ha presentado también una serie de planos trazados por el Departamento de Otras Públicas de Oriente, delineados por el señor Marín a indicación de Cruz Bustillo. Un álbum de fotografías que recoge las instantáneas más curiosas de la marcha efectuada para la investigación y un acta notarial que certifica legalmente la autenticidad de varios extremos contenidos en el informe y la donación de la brújula usada en aquella jornada maravillosa. Acompaña también los documentos presentados al Coronel Jefe de E. M. G. por el Oficial Investigador.

Y montada sobre una sencilla y elegante base de madera del país, pulimentada delicadamente y fina obra de los talleres de carpintería del Central Manatí, ha traído también el Tte. Dr. Sopo Barreto al Coronel Angel A. González la brújula citada, por la que más de un museo extranjero ofrecería una pequeña fortuna.

Diversas entidades actúan cerca de las autoridades para obtener que Balbuena, al que Rowan llama «el pescador solitario» concurra a Estados Unidos con motivo de la Exposición Universal que allí se celebra, portando la brújula como feliz oportunidad para dar a conocer la vinculación de Cuba y Estados Unidos en tan famoso hecho; así también se habla de la posibilidad de que una comisión de Oficiales de la Marina, Ejército y Policía lleven a Balbuena a entrevistarse con el hoy Teniente Coronel Retirado del Ejército Americano, Andrews Summer Rowan en su lecho de paralítico, en Los Angeles.

Indiscutiblemente que estas actuaciones, que seguramente se iniciarán con la entrega solemne por Balbuena de la brújula en un acto popular grandioso y solemne, en que la reciba el Departamento de la Marina de Guerra al que se confíe su custodia, significaría mucho para nuestras felices relaciones con E. U.

Así también el recibimiento oficial del monumento erigido en el punto de partida de la excursión, en el lugar de la bahía de Manatí conocido por Mono Ciego, constituiría un amable motivo de reunión para los representantes navales de todos los países de América, y cuyo acto podía complementarse con una marcha militar que recorriera la ruta de Rowan en aquella ocasión, lo que en la próxima fecha del centenario del nacimiento del General Calixto García sería de toda oportunidad.

La Marina ha señalado con jalones cada punto de referencia del recorrido de Rowan de Bayamo a Manatí, ha aclarado la personalidad de Balbuena que bien merece se le reconozca su grado de Teniente del E. L. y la pensión correspondiente, ha comprobado también los merecimientos de ese ilustre cubano Salvador Rionda que por sus esfuerzos sobre la historia de las expediciones a Cuba y su empeño en aclarar este caso, bien merece como el Gobernador de Oriente que se les condecore, ya que tan hermosa labor de reconstrucción de la Historia Patria han propiciado.

En esta labor se ha distinguido la Marina de Guerra Constitucional por la diligencia y celo de su Jefe el Coronel Angel A. González MN y M. quien autorizará en breve al activo Jefe del Bureau de Prensa de la Marina, Tte. Cantero a la publicación del Informe y documentos presentados por el Oficial Investigador Tte. Dr. Sopo Barreto y a la exposición pública de la brújula que ha sido donada por Balbuena a la Marina de Guerra Constitucional.

Juzgan hoy en la Audiencia al joven Juan Pedro Bustamante que dió muerte a navajazos a su novia Rosa Peláez

Al parecer, los celos motivaron el suceso. El Fiscal pide veinte años de privación de libertad. El defensor alega que el procesado obró bajo un estado de locura transitoria

Para hoy tiene fijado la Sala Quinta de lo Criminal de la Audiencia, por la mañana, el juicio de la causa contra Juan Pedro Bustamante, el enamorado joven que, en un momento de celos, acometió a navajazos a su prometida Rosa Peláez, causándole diversas heridas, una de ellas en el costado izquierdo, de la que le sobrevino una pulmonía que le produjo la muerte. El suceso ocurrió el 20 de octubre del pasado año en la residencia de Rosa y sus familiares, en Luyanó, y de ahí que el Fiscal aprecia la agravante de morada de la víctima, además de la de uso de arma prohibida y pida que Bustamante sea sancionado con veinte años de privación de libertad, y la correspondiente indemnización. Defiende al encausado el doctor Gastón Godoy Loret de Mola, estudioso criminalista, el cual mantiene que su cliente obró por locura transitoria y que por tanto está exento de responsabilidad y debe ser absuelto.

El caso de la muerte de Cristóbal Pedroso, en Guanabacoa

Celebró ayer la Sala Primera de lo Criminal de la Audiencia el juicio contra José Antonio García Jiménez, por el homicidio de Cristóbal Pedroso, en Guanabacoa, el 8 de marzo del pasado año, por diferencias entre ambos a virtud de que el segundo no quiso abonarle al primero el importe del premio que había obtenido con el número 62, en la «bolita». El Fiscal mantuvo los cargos, pidiendo que García Jiménez sea condenado a veinte años de reclusión, y rebatió esos cargos el doctor Mario de Franco Beoto, quien alegó la legítima defensa.

Las últimas sentencias dictadas por la Audiencia

Benjamín Belón Belón, chofer acusado de lesiones culposas a Juan de Dios Domínguez, es absuelto libremente, defendiéndolo el doctor Francisco Gutiérrez Trujillo; Herbert Spencer y Denis Maxwell son absueltos de estafa, defendiéndolos el doctor Fabián García de la Vega.

Los procuradores que fueron aprobados por la Audiencia

En los exámenes de aspirantes a procurador celebrados últimamente en la Audiencia fueron aprobados los siguientes: José Manuel Suero López, Mariano Ramón Iglesias González, Julio Rafael García Pérez y Ramón Montalvo Cabrera. Integraron tribunal los doctores Francisco I. Solís y Mario A. Montero, y el procurador Manuel Alcántara, siendo secretario el doctor Antonio Serafín Fernández y auxiliar el señor Julio Marcos Edelmann.

Licencia al encargado del Salón de Abogados

Le ha sido concedida licencia de dos meses al encargado del Salón de Abogados de la Audiencia, señor José Alejandro Larrea, al objeto de que se mantenga en absoluto reposo durante ese tiempo, por prescripción facultativa. El señor Larrea no está repuesto aún de la dolencia que le retuvo por algunos días fuera de sus actividades al frente del citado salón.

Absuelto un acusado de robo en cuadrilla

La Sala Cuarta de lo Criminal de la Audiencia dictó providencia ayer, disponiendo la libertad de Daniel Valdés Sobrado, para quien el Fiscal pidió ocho años de privación de libertad por el delito de robo en cuadrilla, de la cual aparecía el jefe, en el Reparto Almendares. Fué defendido Valdés Sobrado por el doctor Francisco M. Casado, quien, como se ve, ha obtenido un éxito profesional más.

ES A VIRTUD DE UNA CAUSA CRIMINAL Y ES PLANTEADO EN LA AUDIENCIA HABANERA

Son demandados entre otros, los herederos del joven Juan María González Rubiera, fallecido hace algunos años. Ayer terminó la del interesante caso en que se debaten $200,000

Conoce en estos momentos la Sala Primera de lo Civil de la Audiencia, presidida por el doctor Agustín Casteñs, de importante litis sobre nulidad de adjudicación del crédito hipotecario del doctor Octavio Zubizarreta Díaz, que le fué adjudicado a los herederos del joven Juan Mariano González Rubiera, a consecuencia de la muerte del mismo, como indemnización a los padres del citado joven, a virtud de sentencia dictada por el Tribunal Nacional de Sanciones en la causa número 20 del año 1933, por el asesinato del repetido González Rubiera. Es demandante en este asunto la señora Carmen Bastarreche, representada por el procurador Ricardo Sarabasa del Puzo, y dirigida por el doctor Ricardo Sarabasa, y demandados el citado doctor Zubizarreta y los familiares del referido González Rubiera, representando a éstos el procurador Justo Jardín Parera y dirigiéndolos el doctor Rodolfo Méndez Peñate. El Juzgado de Primera Instancia de Almendares declaró la demanda sin lugar y de ahí que la señora Bastarreche estableciera apelación para ante la Sala de lo Civil ya citada, cuya vista comenzó ayer, informando el doctor Sarabasa, a nombre de la expresada demandante, y el cual no terminó, suspendiéndose el acto para continuarlo en la tarde de hoy. Después que termine el doctor Sarabasa, informará el doctor Méndez Peñate, a nombre de los familiares de González Rubiera, el cual rebatirá la tesis política revolucionarista planteada por el doctor Sarabasa.

Terminó la vista del pleito por $200,000.00

Quedó conclusa para fallo, ayer, ante la Sala Primera de lo Civil de la Audiencia, la vista de la controversia que sobre liquidación de la sociedad de gananciales y filiación mantienen Engracia Delgado y Sabás Emilio Delgado, y en cuyo asunto se debate la suma de $200,000.00. El doctor Oscar Bonachea, del bufete Sánchez de Bustamante, letrado director de Sabás Emilio Delgado, que obtuvo sentencia favorable en el Juzgado, fué el último en informar, rebatiendo, con la maestría que le caracteriza, las argumentaciones del doctor Estanislao Cartañá, letrado de la señora Delgado, que estuvo, también, muy acertado. En breve se conocerá el fallo que ha de dictar la Sala, la cual, como se sabe, ha conocido del asunto en discordia, en tribunal de siete magistrados, presidido por el doctor Manuel Carnesoltas Agüero, Presidente en funciones de la Audiencia, por disfrutar de licencia el titular, doctor Mario E. Montero.

Ha rehusado el cargo de juez el doctor Rodríguez Narezo

Ayer presentó escrito ante la Sala de Gobierno Especial del Tribunal Supremo el doctor Enrique G. Rodríguez Narezo, rehusando el cargo de Juez Municipal de El Cobre, para el que fué designado por dicha Sala el pasado lunes. La no aceptación por el doctor Rodríguez Narezo del repetido cargo le será aceptada y posiblemente sea designado Juez Municipal de Surgidero de Batabanó, que acaba de quedar vacante por el ascenso a Isla de Pinos del doctor Pablo González Enríquez, nombrado el lunes último.

Subieron nuestras importaciones en el mes de febrero

A pesar de que el azúcar obtuvo precios altos, los negocios no han mejorado

En el Negociado de Biblioteca, Canje y Publicaciones de la Secretaría de Comercio se ha recibido la última edición del «Commerce of Reports», órgano oficial del Departamento de Comercio de Washington. Aparece insertada en ese número una interesante información enviada por el Attaché Comercial de los Estados Unidos en la Habana en relación con el desenvolvimiento de las actividades comerciales e industriales de nuestro país.

Expone en su trabajo dicho funcionario, entre otras cosas, que a pesar de haber alcanzado el azúcar el precio más alto desde el año 1920, los negocios en general no registraron mejoría apreciable.

Acerca del comercio exterior, informa, que el valor de las importaciones durante el mes de febrero de 1939 fué de $8.441,272.00 de los cuales los Estados Unidos participaron con $6.130,042.00. Las exportaciones durante el mencionado mes sumaron $10.232,470.00 comparado con 16 millones 719,416 pesos en 1938, alcanzando los embarques a los Estados Unidos a la cantidad de siete millones 663,428 pesos.

Agrega que el total de las exporciones de azúcar crudo en los tres primeros meses de este año, alcanzó la cifra de 599,423 toneladas españolas, contra 678,610 toneladas en el mismo período del pasado año.

Referente a las exportaciones de tabaco y sus productos, reporta el Attaché Comercial norteamericano, que las mismas alcanzaron la cifra de 1.181,187 pesos durante el mes de marzo, contra $1.298,288 en el mismo mes de 1938. Indica, además, que en ese período de tiempo España efectuó una importante compra a Cuba de varios miles de tercios de tabaco viejo.

Al analizar los embarques de frutas y vegetales, se dice en esa información, que la cosecha de piña comenzó en el pasado mes de abril y de acuerdo con datos estadísticos no oficiales, durante los primeros 24 días del citado mes las exportaciones de dicha fruta alcanzaron la cantidad de 305,095 huaceles.

FUE ACUSADA DE HACERSE DEMANDAR POR REHUIR LA REBAJA A LOS INQUILINOS

El doctor Julio Girona Pacheco, presidente de la Asociación de Inquilinos, presentó ante el Juez de Instrucción de la Primera una denuncia contra Farni Isaac, propietaria del hotel situado en Prado y Virtudes.

Dice el denunciante que dicha señora es arrendataria de la casa Obrapía, número 359, y puesta de acuerdo con el dueño se hizo demandar en desahucio, con el propósito de eludir la rebaja del 25 por ciento que tiene que hacer en favor de los numerosos inquilinos que residen en dicha casa, por lo que estima ha cometido varios delitos.

SOSPECHAS POR HURTO

El cabo 79, A. Puri, de la sexta estación, arrestó a Ramiro Pérez Corbo, Jesús Saavedra Mojarrieta y Francisco Olivera del Monte, porque al hacérseles sospechosos les practicó un registro ocupándoles un bulto donde llevaban un motor, cuya procedencia no pudieron justificar, sospechando que proceda de un hurto.

PRESCRIPTO EL CENSO SOBRE LA CASA OBISPO 108 POR UN FALLO DEL JUEZ DE PRIMERA INSTANCIA

La resolución la dictó el Dr. Jústiz del Juzgado del Sur, en la demanda de Marcos Fernández contra M. M. Sivotto y Josefa Xiques. Cuentas particionales aprobadas. Declaratorias. Divorcios

El Juez de Primera Instancia del Sur doctor Juan Ignacio Jústiz, aprobó las operaciones de cuentas particionales sobre divisoria de bienes, por la muerte de Ramón Antonio Adrián Mazarredo y Gruner y que fueron presentadas por Margarita y Adolfo Raphel y Carricarte.

El fallecido dejó varios bienes, entre ellos una finca.

TERMINO LA ACCION

En otra sentencia, el doctor Juan Ignacio Jústiz, Juez de Primera Instancia del Sur, declaró con lugar la demanda de mayor cuantía establecida por Marcos Fernández Moya, contra Manuel María Sivatte Llopert y Josefa Xiques y Romaguera.

Resuelve el Juzgado, que el crédito de cinco mil pesos que grava la casa Obispo 108 a favor del demandado Sivatte, se encuentra prescripto y por consiguiente sin lugar la acción; y que, asimismo, se encuentra también prescripto el censo que tiene dicha casa a favor de la demandada Josefa Xiques y Romaguera. No se hace imposición de costas.

NO SE PUEDE INSCRIBIR

El Juez del Sur, ante el Secretario José Gárate, en un auto dictado ayer declaró que no procedía la inscripción de nacimiento solicitada por Domingo Cabrera y Fabelo, que guarda prisión en el Castillo del Príncipe.

De los hechos aparece que el demandado pide su inscripción, al objeto de obtener la mayoría de edad; y el Juzgado, sostiene que no se ha justificado con la prueba traída a los autos, el derecho que dice tener el promovente para inscribir su nacimiento como hijo legítimo.

UNA DECLARATORIA DE HEREDEROS

Por medio de un auto el Juez de Primera Instancia del Sur, doctor Jústiz, Secretaría de José Gárate, se declaró intestado el fallecimiento de Baltasar Oviedo y Díaz, y por sus herederos, a sus padres, Pedro Pablo Oviedo y Adilia Rufina Díaz a partes iguales, en la herencia.

—El propio Juez declaró con lugar en parte la demanda de mayor cuantía establecida por Horacio Gato Hernández, contra Humberto Pedroso y Díaz, al que condena a que pague al actor la cantidad de 70 pesos, intereses y costas del procedimiento.

DIVORCIO

El Juez de Primera Instancia del Centro, Secretaría de René Hernández y Gutiérrez, declaró con lugar la demanda de divorcio establecida por Celia Fernández Betancourth contra Alberto Betancourt y Moyano, dando por disuelto el vínculo matrimonial.

—El Juez del Este doctor Lens, ante el Secretario Antonio Damuy, en dos sentencias procedió a separar a los esposos, Valentín González y Sánchez y Caridad Junco Borgas; y María Clotilde Plasencia Pérez y José Grabiel Hernández.

—También el Juez del Este, Secretaría del doctor Macía, separó a los esposos Hilde Buchinde y Raúl Berczallen.

RELACION DE LOS ASUNTOS CIVILES TURNADOS AYER

Exhortos:
De Manzanillo en menor cuantía por Evangelio Teira contra El Estado Cubano, al Oeste.
De P. del Río en testamentaría de Catalina Dueña, al Norte.
De Regla en incidente por Rafael Figueroa, al Sur.

Apelaciones:
Manuel Martínez contra Matilde Valdés y otros al Oeste.
Adrián Zulueta contra Francisco Lino Antequera, al Centro.
Eduardo Espinosa contra Gervasio Zurbatán, al Norte.
Viuda de Carreras y Cía, contra Félix Soloni, al de Almendares.
José Martínez Suárez contra Rafael Pedroso, al Este.

Declaratoria de Herederos:
Casilda y Consuelo Lavón García, al Centro.
Carlos Bouzo y Gómez, al Oeste.
Bárbara Fuentes y Betancourt, al Centro.

Intestado de oficio:
Adolfo Menéndez Llanio al de Almendares.

Pensión de Veterano:
Lucía López Estrada pensión de Tomás Quintín Rodríguez al Oeste.
Florinda Bofill pensión de Isaac Bofill Gómez al de Almendares.

Jubilación:
José A. Martínez al Centro.

Incidente sobre Accidente del Trabajo:
Ramón Canal y Padrón contra Compañía de Seguros Cuba S. A. sus sucesores etc. por pesos, al Sur.
Lorenzo García Perdomo contra Compañía de Seguros y Fianzas Cienfuegos S. A. por pesos, al Centro.

Mayor cuantía sobre reclamación de sueldos:
José A. Grau y Viñals, contra Asociación de Dependientes del Comercio de la Habana, al Norte.

Menor cuantía por pesos:
López y Cía. contra Emilio E. Jamide, al Sur.
López y Cía. contra García Conde y Cía. al Este.

Recíproco disenso:
Antonio Martínez Pérez y Carmelina Soto Urquiza al de Almendares.

Divorcios:
Sabina Iglesias Alonso contra Mario Fernández Prieto al Este.
Esther María Díaz González contra Lázaro Angel Rodríguez Llado al Norte.

Portugal se halla más vinculado que nunca a Inglaterra

Explica su ayuda a Franco, cuya victoria mejorará las relaciones luso-hispánicas

LISBOA, mayo 23. (AP).—El primer ministro Antonio de Oliveira Salazar reafirmó ayer su antigua alianza con la Gran Bretaña y fustigó a los que llamó «violadores de los tratados».

En un largo discurso que pronunció ante la Asamblea Nacional, el primer ministro dijo que a pesar de la distancia a que se halla Portugal del teatro de los disturbios europeos, se halla preocupado, sin embargo, por las amenazas a la paz.

Refiriéndose a la alianza con la Gran Bretaña, dijo:

«En cuanto a mí, y sé que hablo en nompre de mi país, considero de primer orden el fiel cumplimiento de los deberes y no dejarlo, por interés y honor de las partes, que se corrompa o envilezca».

La política de Portugal en la guerra civil española, dijo el primer ministro a Inglaterra, había sido en interés de la alianza, «puesto que una victoria roja en España contendría constantemente el riesgo de una coalición con los intereses de Portugal y de Inglaterra en la Península a causa del conflicto ideológico y político por una parte y la alianza anglo-portuguesa por la otra.

«Así que es evidente que sólo mediante una España nacionalista firmemente unida a Portugal, pueden Francia e Inglaterra trabajar por la seguridad de sus intereses de fronteras y el mejoramiento de sus relaciones».

Refiriéndose a las naciones que hablan de «espacios vitales» dijo:

«Esto puede tender a la progresiva racionalización de la economía general, pero... puede tener en sí el germen de la guerra... y mientras grupos de emigrantes luchen en un país extranjero, cuya economía y hospitalidad aceptan, nadie podrá extrañarse que se les extienda la protección de su propio país.

«Pero si Europa proclama el principio de que esos núcleos deben rechazar la protección o afirmación de su soberanía extranjera... entonces habrá quienes vean en ese fenómeno el comienzo de una invasión política.

«Una propaganda insolente, algunas veces estúpida y algunas veces inteligente e intencional, examina actitudes, da significado a cosas que no lo tienen, pervierte las más puras intenciones, retuerce los más lucidos pensamientos, desencadena las pasiones, propaga el odio, crea el terror, agita los problemas y busca soluciones que son otros tantos problemas y con falsas noticias y verdades a medias crea una atmósfera de guerra».

«Estos usos y abusos», dijo, han creado «un gran mal» en Europa, agravado por la falta de confianza.

«Declaraciones, garantías, promesas, convenios, excepto en raros casos, en que se basan en intereses evidentes o en una amistad probada por el tiempo, ya no son creídos porque en verdad las partes interesadas parecen ser las primeras en tener poca fe en ellos», dijo.

TITULOS PARA MARCAR GANADO EXPEDIDOS POR LA S. DE AGRICULTURA

Han solicitado marcas como ganaderos menores los señores Luis Barredo, Gerardo Tomé, Pedro Paz Astengo, Donato Andueza y Manuel A. Castillo.

Títulos expedidos

El Subsecretario de Agricultura, Dr. Gustavo E. Perea, ha firmado los siguientes títulos expedidos por el Negociado de Registro Pecuario y Marcas de Ganado:

Francisco Báez, de la provincia de Pinar del Río.

Fernando Cabrera Medina, Lorenzo Díaz Hernández y Angela Ramos Herrera, de la provincia de Matanzas.

Alberto Rodríguez González, Juan Romano Sordo, Ramón García González, Juan García Quintero, Vicente García Marrero, Juan Cancio Dávila Medina y Casimiro Blanco Díaz, de la provincia de Santa Clara.

Miguel Quintero Febles, Rafael Gómez Cardoso, Pedro Fernández Lisa, Pablo Díaz del Risco, Cabrera y Rodríguez, María Teresa Zaldívar Martínez, de la provincia de Camagüey.

Simón Salvador Martínez, Ursula Kelmas y Francisco Fernández May, de la provincia de Oriente.

AUTOS CIRCULADOS

Por transitar con exceso de velocidad por distintos lugares de la ciudad, fueron circulados ayer, por la policía, los vehículos siguientes:
Primera Estación: 8416.
Cuarta Estación: ómnibus 762.
Sexta Estación: 6247
Séptima Estación: ómnibus 610.
Décima Estación: 38004.
Oncena Estación: 33811.

ROBO DE PRENDAS

Arturo Carús Muñoz, vecino de Manrique número 566, dió cuenta a la policía que de su domicilio le han sustraído prendas por valor de 15 pesos.

LLEVA EL VAPOR "ORIENTE" MUCHOS PRODUCTOS CUBANOS CON DESTINO A NUEVA YORK

Hoy se espera el vapor «Cuba», de La Guayra; mejoró la recaudación aduanera; un vapor para Europa. Llegan dos estudiantes peruanos para el Instituto Cívico Militar

El «Chiriqui»

En viaje directo de New York llegó ayer tarde el turbo eléctrico americano «Chiriquí», de la Gran Flota Blanca, que trajo 890 toneladas de carga general, un saco de correspondencia y 14 pasajeros para la Habana así como 270 toneladas de carga, 167 sacos de correspondencia y 37 pasajeros en tránsito para puertos centroamericanos.

Llegaron en este buque Alfred Roberts, Presidente de la «Dominion Tankers Limitada», quien vino acompañado de su esposa e hija; Mr. y Mrs. D. Tullis; la señora Elmer Carlson y familia; la señora Lilia Montejo, esposa del señor Manuel Montejo, Presidente del Banco de Costa Rica, a quien acompaña su hija Jessie, Julia Ortuño, Harry Kirkham, Florence Carlson, e hijos, Raoul Pedroza, Alfred Roberts y familia y otros.

Entre los viajeros de tránsito figuran la señorita Henrietta Auerbach, directivo de la Schenley Corp. de N. Y.; Mr. William Boschan, Agente de la Flota Blanca en Puerto Limón; Mr. Edward Ranges, Manufacturero radicado en New York; Robert Baxter, la señorita Beatrice Baker, Nils Brandin y señora, Dr. Jackes Kirsch, las señoritas Iva y Greta Stewart, el comerciante español Cecilio Nieto y familia y otros.

Viajeros de la vía aérea

Procedente de Miami llegaron ayer al aeropuerto del Arsenal los aviones de la Pan American Airways Inc., marcados con los números NC 752 y NC 80, los cuales trajeron en total 33 pasajeros, de los que anotamos a los señores: Carlos Figueroa, Manuel Gorriaran y señora, Manuel Alonso y señora, Virginia Narman Pérez, George R. Naylor, Pablo Sust, Enrique de la Hoz, Carlos Cossío y otros.

Por esta misma vía salieron los señores: Juan A. de la Cruz, Nicolás Rosales, J. Ward, Francisca P. de Díaz, Francisco Arango, Armando Rubio, Concepción Salgado, J. Riera, Carmen F. Cabarrcca, Leopoldo Casas del National City Bank, y otros, hasta el total de 53 siendo los restantes turistas.

El «Presidente Garfield»

En ruta a puertos del Pacífico llegó ayer mañana de New York, el vapor americano «Presidente Garfield», que trajo 100 toneladas de carga general para la Habana, así como carga y 108 pasajeros turistas en su mayor parte, en tránsito y de los que anotamos a Mr. H. H. Henrico, Presidente de la Johnson Locke Mercantile Co., de N. Y.; Mr. W. I. Kohnke, Presidente de la Larga San Francisco Printing Co., quien va en compañía de su esposa ;Mr. J. J. Becker, Vice Presidente de la Cincinnati and Suburban Bell Telephone Company quien va en compañía de su esposa; Mr. E. J. Kahn, Secretario de la Large Cotton Export Firm de New York.

El Capitán Kamol Baljiva y el Teniente Didya Sutabaha, miembros del Departamento de Asuntos Extranjeros del Ministerio de Relaciones Exteriores del Gobierno Siamés, que se dirigen a Singapore, después de haber asistido como Delegado de su Gobierno al Décimo Congreso Internacional de Medicina y Farmacia Militar celebrado recientemente en Washington.

El periodist aamericano Mr. James Thurber, miembro de la Redacción del Magazine The New Yorker, quien va ne compañía de su esposa.

Mr. Leo Katz, dueño del Lee's Departament Store, radicado en Huntingston Fark en San Fraicisco de California; Mr. Samuel Fengel, director del Tre Fengel Corporation of New York City A Large Hospital Supply Company, quien va en compañía de su esposa.

El doctor Charles Weber, distinguido médivo de Filadlefia y señora; prominentes personalidades de los círculos sociales de Filadelfia.

El «Reina del Pacífico»

La moto nave inglesa «Reina del Pacífico» llegó en la mañana de ayer procedente de Valparaíso y escalas, trayendo 133 pasajeros para la Habana y 259 que siguieron viaje a puertos de Europa con final en Liverpool.

De la lista de este trasatlántico hemos anotado los nombres siguientes: Federico Clode, Violeta Price de Muñoz, Alicio Duncan e hija, el ingeniero peruano Felipe de Osma y señora, los estudiantes Teodoro Calderón y Julio Mendoza que vienen del Perú al Instituto Cívico Militar; el comerciante uruguayo Daniel Sagrera y familia, Luis Hernández Ramos, Luisa Barahona, María Barahona, Guillermo Cilloniz y familia, Ramón Pereira y su hija Isabel, el profesor americano Pablo S. Shank, el médico peruano doctor Eduardo Loli y señora; Jorge Dávila, Oscar B. Blanco e hija Amanda, Laura Salinas de Pareja, Arturo E. Pera, Andrés Maindulet, Silverio Villarreal, Julio Garlein y señora, Arturo Jaramilo, Arturo Rendor Bustamante, Leona Guerrero, la artista americana Hope Ganmerer, los deportistas paraguayos que se dirigen a México, a cuyo frente viene Severo M. Marsca y que estj integrado por 24 personas.

En el tránsito figuran, el Embajador de Chile en Inglaterra, Excmo. Octavio Senoret y familia, los diplomático peruano Manuel Carpio y señora, el diplomático schecoeslovaco doctor Agustín Lafar, el diplomático salvadoreño Antonio Alvarez y familia, el militar peruano Ricardo Franco y un grupo de marinos ingleses.

Los que se embarcaron para Europa

En la moto nave inglesa Reina del Pacífico» que siguió viaje ayer para Liverpool y escalas, se embarcaron, entre otros los señores: George Austin y señora, Walter Henry, Bunbury, Vice Cónspl inglés; el profesor inglés Isaac Zeffert, Antonio Lozano y familia, artistas portugueses; la Vizcondesa Ivoni de la Villesbret; nuestro compañero de Redacción señor Miguel Baguer y familia; Antonio González Veloso, Delegado de la Secretaría de Agricultura; Sirnedo Rubio y familia; Amparo Alarcia, Angel Lezarno y otros.

Lleva además el «Reina del Pacífico» 600 toneladas de azúcar con destino a Inglaterra.

El señor Casimiro Gorostiza

Rumbo a Bilbao donde fijará su resilencia, embarcó ayer en el «Reina del Pacífico», acompañado de su esposa y de su hijita Lydia, el señor Casimiro Gorostiza, miembro prominente del Comité Nacionalista Español y Administrador de la organización Auxilio Social.

El «Oriente»

Con más de mil toneladas de carga general y 55 pasajeros para la Habana así como 35 excursionistas en tránsito, llegó ayer mañana en viaje directo desde New York, el turbo eléctrico americano «Oriente», de la Ward Line.

De la lista de los pasajeros anotamos a los señores: Carles W. Monroe, Justo García, Armando Higuera, Pedro Menéndez, Luis Pedreira, Agapito Mayor, Gabriel de la Torre, José Segredo y señora, Simón Sodero Proano, Manuel Caetano, Mariano Caruso, la escritora americana Ottile Aks, la artista Dora Tamler, el escritor Octavus Rey Cohen y un grupo de italianos y alemanes que vienen a obtener la visa de sus pasaportes.

Los que se embarcaron para New York

Con numerosos pasajeros regresó esta madrugada a New York el turbo eléctrico «Oriente» en el que también va un grupo de excursionistas que visitarán la Feria Mundial de New York.

Se embarcaron en este buque los señores: Manuel Abella y señora, Andrés C. Arteaga, Dulce M. Dosel, Mercedes Rodríguez, Enrique Ortuño y familia, Francisco Carruana, Eduardo Bonet y señora, Pastor de la Torre y señora, Guillermo Celloniz y familia, Felipa Durán, Laura S. Pareja, Josefina D. de Dios e hija, María Graciela Ascanio, Benjamín Menéndez, Federico Claude y otros.

También va un grupo de italianos y alemanes que vinieron a obtener las visas de sus pasaportes.

Productos cubanos

Con destino a New York lleva el «Oriente» las siguientes partidas de productos cubanos, que tomó en la Habana: 14,000 huacales de frutas y vegetales; 8 cajas de tabacos torcidos; 300 tercios de tabaco en rama; 100 cajas de ron; 25 cilindros vacíos; 600 líos de cuero; 214 piezas de madera, y 300 bultos varios.

Otros barcos llegados ayer

Con un pasajero y carga general en tránsito, llegó ayer de New Orleans, el vapor italiano «Istria», que tomó en la Habana un cargamento de hierro viejo.

Procedente de Saigoon llegó ayer el vapor «Tyr», que trajo un cargamento de arroz.

El ferry americano «Joseph R. Parrott» llegó de Port Everglades, con carga general.

El vapor tanque de bandera inglesa, «Andino», llegó de Aruba con un cargamento de petróleo.

Las salidas

Durante el día de ayer salieron los vapores: «Acadia», para New York; «Margaret Lykes» para Cristóbal; «Atheldutchess», para Liverpool, con miel; «Joseph R. Parrott», para Port Everglades y «Reina del Pacífico», para Liverpool.

Barcos que se esperan

Hoy son esperados los vapores: «Florida», que viene de Miami con numerosos pasajeros turistas; «Cuba», de bandera nacional, que viene de La Guayra y escalas, con carga general y pasajeros y «San José» que viene de Boston.

Mañana y en ruta a New York llegará de Cristóbal el vapor americano «Veragua», de la Gran Flota Blanca, que trae pasajeros para la Habana así como carga de frutas y pasajeros en tránsito.

La recaudación

La Aduana de la Habana recaudó ayer $73,310.35.

RECETAS DE COCINA

Pichones con salchicha

Se limpian los pichones sazonándose con sal, pimienta y zumo de naranjas agrias colocándose en una cacerola con manteca, salchihas, col cruda y picada y lascas de tocino. Cuando estén dorados se les echan dos cucharones de caldo y uno de vino, teniéndose en el fuego hasta que se ablanden. Al servirse se colocan los pichones en el centro y las salchichas y la col al borde.

M. R. de FONTANILLS.

M.E.C.D. 2016

Resuelve el Secretario de Comercio un pleito en materia de seguros, por semejanza de nombres de entidades

«La calificación sobre identidad o parecido de dichas denominaciones de Compañías anónimas, corresponde a los Registradores, que son los funcionarios competentes», dice

Mientras se encontraba en tramitación la solicitud hecha ante la Secretaría de Comercio por la entidad «Compañía General de Seguros la Nacional Lloyd S. A.», a fin de que por el Departamento se le autorizara a operar en riesgos y accidentes, fué establecida una oposición a esa autorización por parte de la «Compañía Nacional de Seguros y Fianzas Lloyd Cubano S. A.», fundándose en que el nombre de aquélla podía prestarse a confusión con el de ésta. Una vez admitida y tramitada la cuestión de previo y especial pronunciamiento, fué la misma resuelta de modo definitivo por el Secretario de Comercio, doctor Edgardo Buttari al aprobar el dictamen que sobre el asunto emitió el doctor Juan B. Alemán y Fortún, Subdirector Técnico de Seguros.

Debido al interés que en materia de seguro representa la cuestión planteada, vamos a insertar a continuación los Considerandos y parte Dispositiva de la Resolución.

Dice así:

Considerando: 1. Que evacuado el trámite dispuesto por la Resolución de 12 de abril último, llevado a efecto en 21 del propio mes; se está en el caso de resolver la cuestión incidental administrativa de previo y especial pronunciamiento, planteada en este Expediente; dictándose al efecto la Resolución definitiva que corresponde.

Considerando: 2. Que planteada y alegada en el escrito evacuado el traslado de la cuestión incidental, «la falta de personalidad» de los oponentes, por no tener la representación que dicen y han pretendido probar que ostentan; precisa, en primer término, resolver esta cuestión.

Considerando: 3. Que respecto a dicho problema de personalidad:

a). Que a fs. 76, aparece un documento, certificado y jurado por el señor José P. Díaz Pairo, del que resulta que éste es el «único accionista de la compañía en cuestión»; por lo que; teniéndose en cuenta, que conforme al Artículo 116 del Código de Comercio, para que exista contrato de Compañía, —y por ende, para que haya compañía—, es necesario que «dos o más personas» se obliguen a poner en fondo común bienes, industria, o algunas de estas cosas, para obtener lucro; y será mercantil, «caulquiera que fuera su clase», siempre que se haya constituído con arreglo a las disposiciones de dicho Código; precepto que es de aplicación a todas las compañías, y por lo tanto a las anónimas; de todo lo que es evidente, que no puede ni jurídica, ni lógicamente, «haber compañía», cuando «se trate de una sola persona», que tiene «todo el capital», representado por todas las acciones emitidas, como sucede en el presente caso, y así consta documentalmente en el Expediente, por declaración jurada de uno de los propios oponentes.

b). Que aún aceptando hipotéticamente que las razones aducidas en el inciso anterior, no fueren procedentes, porque se estimara, que el referido documento de fs. 76, fué tenido en cuenta y relacionado al practicarse la inscripción de la escritura de constitución, por el Registrador Central de Compañías Anónimas, Sección Segunda; según aparece que lo fué, de la nota puesta a dicha escritura, la que puede verse a fs. 75 vta., lo que evidencia que dicho Registrador prescindió de tener en cuenta el hecho en cuestión e inscribió la escritura, no obstante, conforme se ha dejado sentado, «había cesado la compañía», por la razón dicha; por lo que, de todas maneras, es evidente, que los oponentes no han acreditado la representación que se atribuyen, porque aparte de que si el señor José P. Díaz Pairo, «es único accionista», no puede el señor Pedro Díaz Pairo, cooponente, ser «también accionista», y constituir con aquél el «Comité Organizador», a que se refiere la cláusula quinta de la escritura de constitución, fs. 52., con la representación de la Compañía, mientras se cubren los cargos del consejo de Administración, con las facultades de éste y las de la Junta General; ya que no han justificado, «como debieron hacerlo», en la forma en derecho procedente, que «al presentar» su escrito de oposición en 23 de marzo de 1939, «continuara en funciones» el Comité Organizador, y que ello lo integraban, constituído dicho Comité en 1919, o séase «hace veinte años», por no haberse integrado los organismos dirigentes de la Compañía y cubiertos los cargos correspondientes.

c). Que aún aceptando, también hipotéticamente, que las razones aducidas en el inciso anterior, sean igualmente inatinentes; de todos modos es también evidente, a mayor abundamiento, que los oponentes no han comparecido a nombre de la entidad constituída por la escritura número 301, de 10 de julio de 1919, ante el doctor Miguel Suárez, ya que la denominación de esta, según puede verse de la cláusula primera, fs. 51 vta., es «Lloxy Cubano, S. A.,» y aquellos han comparecido e instado a nombre y en representación de la «compañía nacional de seguros y fianzas Lloxd Cubano S. A.,» que si bien parece ser la misma, no puede en manera alguna admitirse que lo sea, a los efectos de la Resolución del problema que se debate.

Considerando: 4. Que en mérito de las consideraciones hechas en el anterior Considerando, principalmente en sus incisos «a» y «b», es procedente que se declare «la falta de personalidad de los oponentes», por no haber acreditado la representación que se atribuyen; y consiguientemente, por ese solo motivo, hay mérito suficiente para declarar «no haber lugar» a la solicitud contenida en su escrito de 20 de marzo último, fs. 80 a 82.

Considerando 5. Que de todos modos, la solicitud en cuestión debe ser declarada sin lugar, porque aparte de la falta de personalidad a que se ha hecho referencia anteriormente, hay para ello las «razones de fondo», que se analizarán en los Considerandos siguientes:

Considerando: 6. Que inscripta, como lo fué, la entidad «Compañía General de Seguros la Nacional Lloyd, S. A.,» —como Compañía Anónima—, en 11 de febrero de 1939, en el Registro Central de Compañías Anónimas, Sección primera, según resulta de fs. 29., lo que se hizo no obstante que la entidad «Hoyd Cubano, S. A.,» lo había sido en 29 de octubre de 1936, en el Registro Central de Compañías Anónimas, Sección Segunda, según está acreditado a fs. 75 vta., y 83; es evidente que se entendió, que no había parecido o identidad entre las denominaciones de dichas compañías, que pudieran dar lugar a confusiones; y si a virtud de esas inscripciones, entendiera cualquiera de los interesados que le vulneran un derecho, deberán establecer los recursos que correspondan conforme al Decreto-Ley número 842, de 20 de abril de 1938 y su Reglamento.

Considerando: 7. Que a mayor abundamiento, el problema de parecido o identidad de las denominaciones de Compañías Anónimas, fué ya resuelto por esta Secretaría, en Resolución de 9 de marzo de 1937, dictada en el Expediente número 205 de 1934, de la radicación del Negociado de Seguros de esta Dirección; la que «quedó confirmada» por Resolución de la Presidencia de la Renública, de fecha 13 de julio de 1937, al declarar tácitamente sin lugar el recurso de alzada número 188 de 1937, que contra la misma se había interpuesto; y en cuya Resolución, entre otras,, se sentó la doctrina de que la calificación sobre identidad o parecido de las denominaciones de Compañías Anónimas, corresponden a los Registradores de Compañías Anónimas, que son los funcionarios llamados por la ley a tal función.

Un hebreo solicita le sea devuelta la fianza que prestó

La Secretaría de Trabajo ha denegado la petición hecha. Un expediente pasa a estudio

El inmigrante hebreo Edward Lederer, llegado el día 8 de febrero pasado en el vapor inglés «Orbita», se ha dirigido al Secretario de Hacienda interesando se le devuelva la suma de $4,000, que bajo las instrucciones del Cónsul de Cuba en Hamburgo, depositó en el Chase National Bank, con objeto de poder desembarcar a reserva de que se le otorgue el permiso de residencia definitivo.

Alega ese inmigrante que viene a dedicarse al comercio de exportación e importación; pero como no se ha terminado la tramitación del expediente y el informe de la Secretaría del Trabajo es desfavorable a lo que pide, quedará dicha suma retenida en el Banco hasta que transcurran los seis meses de estancia en Cuba.

Sesión de verano

El Subsecretario de Hacienda doctor Luis Vidal, declaró en la mañana de ayer a la prensa, que el horario de verano (de 8 a. m. a 12 m.) sería establecido, siempre y cuando fuera solicitado independientemente por cada Director General. Son ya varias las Direcciones que han pedido la aplicación de esos beneficios en sus dependencias, por tener al día sus asuntos.

Expediente de decomiso

El Subsecretario de Hacienda ha enviado a la Dirección Gral. de Consultoría el expediente relacionado con la ocupación de 24,000 sacos de azúcar, que venían consignados a la firma Galbán Lobo y Cía., y que fueron confiscados por miembros del Ejército Constitucional, por estimarse producto de un contrabando.

Estos azúcares pertenecían al central «María Antonia», con destino a la exportación, extremo que tendrá que justificarse a satisfacción del departamento para levantar el embargo.

Los empleados del Censo

Una comisión de empleados del Censo estuvo ayer en la Secretaría de Hacienda, para gestionar nuevamente el pago de otra mensualidad de lo que se le adeuda.

El Director de Contabilidad doctor García Bango, les informó que él no puede resolver ese problema, por no existir fondos disponibles para esa obligación.

La comisión ha solicitado audiencia del Secretario de Hacienda, con el fin de sugerirle algunos créditos que pueden tomarse para abonar lo que ellos reclaman.

Pensión transferida

La Audiencia de Santa Clara ha dado cuenta a la Secretaría de Hacienda, de haber transferido a favor de Ana Luisa Gertrudis García Leiva y a su hijo Carlos Manuel Torres y García, la pensión de $600.00 que disfrutaba Luis Torres y Guerrero, como empleado público, por ser ella la viuda del pensionado y su hijo menor de edad.

También ha sido transferida a la señora María de la Concepción Lucrecia Regueira, como viuda del empleado público jubilado Juan Pilar Montalván y Raimundo, la pensión que venía disfrutando este último, ascendente a $496.80 al año.

Arqueo en la Zona Fiscal de Oriente

Por disposición del Secretario de Hacienda, comenzó ayer un arqueo en la Caja de la Zona Fiscal de Oriente de la Habana. Para esa comprobación fueron designados los inspectores de Contabilidad señores Ivo González y Tomás Castañeda.

Conjurado un problema

Ha sido ya conjurado el problema existente en el central «Australia». Así lo comunicó ayer a la Secretaría de Hacienda su delegado el señor Guido Nasi. Ya ha sido levantado el embargo que existía contra un cargamento de azúcares almacenados, establecido por la Administración Municipal y en cuanto al pago de jornales a los obreros también ha comenzado, renaciendo la calma en el ingenio que viene verificando ahora normalmente sus embarques de azúcares.

Problema en vías de solución

El problema existente entre los Jueces Correccionales y la Dirección de la Renta de Lotería, porque aquéllos no permitían a ésta que enviara sus letrados a los juicios, parece que ya se encuentra en vías de solución, según se desprende de la respuesta enviada al Secretario de Hacienda por la Secretaría de Justicia.

El Subsecretario de Justicia informa a la Secretaría de Hacienda que por orden del Secretario se ha tomado nota de la queja expuesta, y que para la solución del problema inmediatamente, se dará cuenta al Fiscal del Tribunal Supremo, quien determinará la instrucción que deba darse en el caso a los señores Jueces Correccionales.

P A L A C I O

Consejo de Secretarios

Hoy, a las diez de la mañana, tendrá efecto en Palacio un Consejo de Secretarios.

Visita Diplomática

El señor Presidente recibió en audiencia especial al Encargado de Negocios de Francia en la Habana S. S. Philippe Grousset.

Trataron asuntos diplomáticos.

José E. Bringuier

El doctor José Enrique Bringuier, ex Secretario de la Presidencia trató asuntos políticos con el Jefe del Estado.

Mas tarde y en compañía del señor Ramón Blanco Jiménez, visitó al Secretario de la Presidencia doctor Enrique Alonso Pujol.

El Secretario de Obras Públicas

Informó a los reporters el Secretario de Obras Públicas que en junio serán iniciados numerosos trabajos con cargo al crédito de un millón de pesos del señoreaje de la acuñación de plata.

Por falta de crédito—se dijo a los periodistas— serán paralizadas las obras de pavimentación del Vedado.

Anselmo Alliegro

Para asuntos legislativos visitó al Jefe del Estado el representante a la Cámara, doctor Anselmo Alliegro.

Gustavo Gutiérrez

Manifestó en Palacio el representante a la Cámara doctor Gustavo Gutiérrez que el Congreso dictará una legislación adecuada al objeto de que todos los partidos y sectores de opinión puedan inscribirse y concurrir a los comicios de la Constituyente.

Antonio Martínez Fraga

El líder del CND en la Cámara, doctor Antonio Martínez Fraga dijo a los periodistas palatinos que todos los problemas del Conjunto Nacional Democrático en las Villas han sido satisfactoriamente resueltos, pues las tendencias diversas dentro del mismo estarán representadas en los trabajos de reorganización.

Marino López Blanco

El líder del PUN en la Cámara, doctor Marino López Blanco, dijo en Palacio a los reporters que de acuerdo con lo que al respecto había vaticinado, se está demostrando la eficiencia de la actuación de los altos jefes del nacionalismo habanero y añadió: «Al terminarse el período de inscripción el PUN quedará en primera línea como partido de masas populares».

La Comisión Hipotecaria

El Secretario de la Presidencia doctor Enrique Alonso Pujol, informó que hoy miércoles se reunirá con el Jefe del Estado la comisión que estudia la reforma del Reglamento de la Ley Hipotecria.

Asuntos Particulares

Para asuntos particulares entrevisitó al Presidente el Magistrado del Tribunal Supremo de Justicia doctor Ricardo Duval.

El senador Casanova

El senador José M. Casanova dijo a los reporters que a petición del Gobierno cubano pronto se reunirá en Londres el Consejo Internacional del Azúcar para tratar las cuestiones azucareras que afectan a Cuba.

Dijo el señor Casanova que nuestro país está dispuesto a proveer de azúcares a Inglaterra y cuantas naciones necesiten de nuestro dulce, pero que así mismo desea asegurar un precio remunerador para la zafra próxima. «Un precio durante los meses de enero y junio de 1940 que por su alcance aproveche a trabajadores, colonos y hacendados».

Comisión de Ganaderos

El señor Presidente recibió ayer la visita de una comisión de ganaderos y vaqueros de la provincia de Oriente integrada por los señores Andrés Domínguez, Luis Fernández, Luis Carbonell, Fermín Fleitas y Manuel Zayas Mestre.

Los comisionados le hicieron entrega de un memorandum en el que explican que la Cooperativa de Vaqueros de Victoria de las Tunas está integrada por 104 modestos propietarios de vaquerías y se creó al amparo de los propósitos del Gobierno de ayudar a los pequeños terratenientes, resultando ahora que la compañía lechera establecida en Bayamo quiere anular los contratos hechos con los vaqueros de la Cooperativa a causa de la próxima inauguración de una planta de leche condensada en otra ciudad.

La comisión interesa del Presidente interponga sus buenos oficios para evitar la miseria de esos modestos vaqueros.

Amplio debate en un caso de locura total transitoria

Pide el Fiscal 14 años para el acusado. Reclama el defensor la absolución

Quedó concluso para fallo, ayer por la mañana, en la Sala Tercera de lo Criminal de la Audiencia, el juicio de la causa contra Evelio García de la Osa, joven campesino acusado del asesinato imperfecto, frustrado, de Ramón Morales Frías, en San Antonio de los Baños.

Después que el Ministerio Fiscal informó por espacio de una hora aproximadamente analizando el hecho en todos sus aspectos para recalcar enfáticamente sobre la inexistencia de la locura o semilocura en el procesado Evelio García de la Osa, haciendo un análisis detenido de la cuestión y concluyendo que el inculpado debía ser condenado a catorce años por el delito de asesinato imperfecto y dos por el de hurto continuado, le fué concedida la palabra al defensor doctor José Miguel Pérez Lamy, que disertó sobre las distintas cuestiones procesales planteadas en las conclusiones de las partes y refiriéndose de manera brillante y precisa a la circunstancia eximente que sostiene, aclarando al comienzo de sus palabras que en modo alguno había sostenido la presencia de locura o semilocura en el procesado y sí la de estado de trastorno mental completo de carácter transitorio en el procesado al momento de la ocurrencia delictiva imputada a su patrocinado, que existió, dijo el doctor Pérez Lamy, porque en la mañana anterior le habían asegurado de manera categórica e indudable los prestigiosos médicos doctores Esteban Valdés Castillo, Arturo Sansores, José Ignacio Meluzá y Carlos Roca Casuso, quienes mediante las pautas científicas aconsejadas para tales casos por Lacassagne, Breuler, Camino Galicia, Mira López, Juerros y otros habían estado observando detenida y detalladamente al procesado, así como las actuaciones judiciales en un período mayor de treinta días, mediante las facilidades suministradas por el doctor Orlando García Quevedo, médico de la prisión de la Habana, quien a su vez observó y practicó meticulosamente el régimen dietético y terapéutico instituído para lograr la desintoxicación padecida por Evelio García de la Osa.

Después el defensor hizo varias citas de autores y tratadistas contemporáneos, refiriéndose a la clasificación de enfermedades mentales adoptada en la reunión de la Sociedad Psiquiatra de su época al decir del profesor español don Luis Jiménez de Asúa, aludiendo también a un trabajo publicado en la Revista de la Policía Secreta Cubana debido a la pluma del doctor Louis Vervaeck, director general del Servicio de Antropología Penitenciaria de Bélgica y traducido del francés por el joven Moisés Valdés González.

Aceptando momentáneamente el hecho, además de exento de responsabilidad criminal por la circunstancia de inimputabilidad probada, agregó el doctor Pérez Lamy, resultaba inadecuada la apreciación de concurrir la premeditación conocida como circunstancia cualificativa, pues esta es la voluntad persistente y ánimo frío de calcular y llevar a efecto el delito. Acto seguido el defensor exteriorizó su asombro ante el hecho de que aún en los actuales momentos se mantuviese una petición de pena o sanción para el delito de hurto también imputado a pesar de estar comprendido en la ley de amnistía de 21 de diciembre del pasado año. Y terminó pidiendo un fallo absolutorio.

SE SUICIDO EL EMPLEADO DE UN COMERCIO, DEJANDO UNA CARTA PARA EL JUEZ

En una habitación, al fondo de la funeraria situada en Zanja, número 415, puso fin a su existencia el empleado de la misma Rafael Valdés Govín, de 37 años de edad y vecino que era de Pocito, número 116.

El cadáver fué hallado por el señor Fernando Díaz de la Rosa, empleado de dicha funeraria, quien inmediatamente dió aviso del hecho a la policía.

Junto al occiso ocupó la policía un frasco conteniendo residuos de un tóxico y una taza.

El médico de guardia en la casa de socorro del segundo distrito, que se constituyó, reconoció el cadáver y certificó que no presentaba lesiones en su hábito externo.

Registradas las ropas que vestía Valdés se ocuparon dos cartas, una dirigida al señor García y a sus compañeros de trabajo; y otra al Juez de Instrucción.

En la primera de las cartas pedía que no se le practicase la autopsia, así como que tendieran su cadáver en la funeraria.

La misiva dirigida al Juez decía: «No culpe a nadie de mi muerte. Tomé cianuro de potasio, debido a que me encontraba cansado de la vida. **Rafael V. Govín».**

Ante la policía compareció Manuel García Viñas, encargado de la casa Pocito, número 116, quien expuso que Valdés residía en una habitación en compañía de una mujer nombrada María de Jesús Asén Tejera, con la cual tuvo un disgusto el domingo pasado.

También hizo acto de presencia ante el capitán Campos, al mando de la Cuarta Estación, la señora Manuela Peña Herrera, de 27 años, vecina de Hospital, número 358. Dijo que era la esposa de Valdés, del que estaba separada desde hacía cinco años. Agregó que el domingo pasado su esposo la visitó en su casa, suplicándole que reanudara las relaciones, cosa que aceptó, yendo a vivir a Pocito, número 116. Poco después de encontrarse instalada en la casa con sus dos pequeños hijos, se presentó la mestiza Asén, la que al verla a ella, comenzó a insultarla, dando origen a un fuerte escándalo, interviniendo la policía, que los condujo a todos al prescinto.

Cree que su marido se suicidó debido al escándalo.

SE LLEGO A UN ACUERDO PARA LA REPOSICION DE 69 OBREROS DESPLAZADOS

Al objeto de resolver el problema que confrontan 69 obreros de la fábrica de cigarros de Trinidad, y Hnos., que fueron desplazados de sus puestos con motivo de la huelga ocurrida en marzo de 1935, el comandante Jaime Mariné celebró en las últimas horas de la tarde de ayer una reunión conjunta con la representación de dichos trabajadores, los señores Calcines e Isidro Arce, en representación de la Federación de Trabajadores de Cuba; Carlos Fernández, Secretario del Exterior de la C. T. C., y el señor Diego Trinidad, propietario de esa industria.

La reunión duró cerca de tres horas. Al abandonar el despacho del comandante Mariné, el señor Carlos Fernández informó a los periodistas que se había llegado a una fórmula para la solución del problema, fórmula que sería sometida a los obreros desplazados para su aprobación.

También informó el señor Trinidad que se había llegado, en principio a un acuerdo para darle solución al asunto, y que el próximo martes volverían a reunirse para dejar definitivamente resuelto el problema expresado.

INTOXICADO CON CREOLINA

Enrique Sánchez Fernández, natural de la Habana, de 31 años y vecino de la calle D entre 29 y 31, en el Vedado,, fué asistido en el centro de socorros de dicho barrio de grave intoxicación, a consecuencia de haber ingerido creolina.

Explica el Buró de Homicidios la forma en que Pedro G. Acosta mató a su novia Dolores Machado

Consumado el drama, se hizo justicia, falleciendo también. Una alemana, cansada de la vida, trató de matarse con un afilado cuchillo; pero se salvó y se encuentra en Tiscornia

El detective de la Policía Secreta Nacional, Emilio Vidal, perteneciente al Bureau de Homicidios, informó a su jefe, comandante Eugenio Menéndez en la causa que se instruye por homicidio de Dolores Machado Calderín, por el juez de Instrucción de Marianao. Comienza diciendo dicho detective que el día 25 de abril pasado, como a las 8.30 antes meridiano, la referida Machado Calderín de 17 años, dedicada a los quehaceres domésticos y vecina de Real 93, La Ceiba, y su novio Pedro García Acosta, de 21 años, vecino de San Pedro 2, esquina a Avenida Tropical, Puentes Grandes, fueron asistidos en la Casa de Socorro de Marianao, de heridas a consecuencia de las cuales fallecieron ambos.

Aparece de las investigaciones practicadas, que dicha joven, muchacha honesta, hubo de conocer al García Acosta, joven honrado y trabajador, dado los lazos de amistad que unían a los familiares de ella con los de aquél, haciendo aproximadamente siete meses; las relaciones de amistad que ambos sostenían se convirtieron en amorosas, motivo por el cual García Acosta al obtener el consentimiento del padre de la misma para continuar dichas relaciones, visitaba su casa todas las noches, de la que se marchaba a las 10 pasado meridiano.

García Acosta, celoso de ella constantemente, la vigilaba para saber si cuando salía a la calle hablaba con alguna persona, lo que ignoraba la Machado Calderín, toda vez que nunca le dió a comprender nada sobre la vigilancia que le tenía establecida, ya que ambos, ante las personas que los conocían demostraban que existía entre ellos una perfecta armonía a pesar de que García frecuentemente la requería para que no saliera a la calle a no ser con él.

En este estado y con motivo de tener Dolores que acompañar a un sobrino suyo, nombrado Bruno Machado Calderín, de siete años y vecino del mismo lugar que ella, a un colegio que existe en Calzada de Husillo y Hernández, disgustó a García en tal forma que llegó, inclusive, a amenazar a su novia, a lo que no dió importancia dicha joven, y entonces el día 25 de abril pasado, siendo las 8 antes meridiano, sabedor García Acosta que la Machado Calderín tenía que pasar junto al puente conocido por «La Gomera» hubo de ocultarse en aquel lugar y cuando ella se aproximó en compañía de su sobrino, donde él se hallaba, salió de su escondite esgrimiendo en su diestra un revólver Colt calibre 38, con tres cápsulas y cuando la joven estuvo más cerca de él trató de agredirla, pero la misma al darse cuenta de su actitud se dió a la fuga, persiguiéndola entonces varios metros, haciéndole dos disparos que la alcanzaron, produciéndole la muerte. Entonces García, al verla caer inerte, salió corriendo en dirección a un placer yermo, como a doscientos metros de este lugar, donde con el propio revólver se hizo un disparo en la región parietal derecha, privándose de la vida. García Acosta, también portaba en el interior de su ropa un «cuchillo francés», seguramente para usarlo en caso de que le fallaran los disparos.

El suicidio frustrado de una alemana

El detective Rodolfo Ortiz, perteneciente al Bureau de Homicidios, también en la causa 636 de 1939, del Juzgado de Instrucción de la Sección Segunda, que se instruye por auxilio al suicidio, ha informado al comandante Menéndez que el día 9 del actual, como a las 4.30 pasado meridiano, María Sara Blasband, natural de Alemania, de 42 años, soltera y vecina accidental de Acosta 254, primer piso, con propósitos suicidas se ocasionó diversas heridas en la muñeca izquierda, utilizando un cuchillo de cocina de su propia casa, evitándose con la oportuna intervención de los familiares del inquilino principal, nombrado Horaz Overn, que se causara un mal mayor y procediéndose por los mismos a conducirla, para su curación, a la consulta del doctor Ramírez Corría, situada en el Vedado.

Dice el detective Ortiz que la María Sara Blasband desembarcó en el puerto de la Habana, procedente de Europa, el día 6 de los corrientes, en el vapor «Orbita»,, y por corresponder a la inmigración hebrea salida de su país de origen, por razones políticas, para su entrada en esta República, lo efectuó en concepto de turista, depositando una fianza de 500 pesos, moneda americana, en el Departamento de Inmigración y cuya suma aparece ingresada en la Caja Postal de Ahorros amparada por el recibo 107, además de encontrarse en dicho departamento el pasaje a su favor hasta el puerto de origen.

María Blasband desde su llegada a esta ciudad recibió las atenciones de algunos de sus compatriotas, quienes la llevaron a residir a su domicilio, situado en Acosta 254, primer piso, observándose desde su llegada al mismo agudas crisis nerviosas y que hacían suponer que padecía de algunos trastornos reflejados en alucinaciones persecutorias, causa ésta que la llevó a poner en práctica su acto suicida en la forma antes expresada, sin que en el mismo mediase la inducción o auxilio de persona alguna; finalmente, dice Ortiz que la lesionada se encuentra ya completamente restablecida de las heridas que se causó y recluída en el Campamento de Tiscornia.

Un herido grave y 2 leves en un choque de autos

Uno de los lesionados es médico. Ocurrió en Figuras y Escobar. Los drivers presos

En la esquina de Escobar y Figuras ocurrió ayer tarde un choque entre los automóviles 12736 y 35716, que conducían los chauffeurs Oscar Nortey Azuaga, de 39 años, vecino de Redención, número 185, en Marianao, y Ricardo Fernández Martín, de 32 años, con domicilio en Corrales, número 671.

En el automóvil de Nortey viajaban su propietario, el doctor Víctor Martínez González, médico cirujano, vecino de Columbia y Stinger, y Julio Rivero Sotolongo, de Maceo, número 910, quienes resultaron con lesiones de carácter leve.

Cuando tuvo lugar el accidente transitaba por la esquina de referencia un individuo de la raza blanca, el cual fué aprisionado contra la acera por el automóvil que manejaba Nortey, produciéndole gravísimas heridas por todo el cuerpo con fractura del hueso frontal.

Los chauffeurs fueron presentados ante el Juez de Instrucción de la Tercera, autoridad que los envió al vivac.

La fábrica que se incendió en Punta Brava, tenía seguro

Era por $26,000. Robaron en una residencia por un descuido de sus moradores

MARIANAO, mayo 23. DIARIO. Habana.—Amado Sánchez Pasaperas, natural de la Habana, de 32 años, vecino de Armenteros I, en La Ceiba, denunció al cabo Benítez, en la Jefatura de la Policía, que un sujeto desconocido se escondió en el interior de su casa, aprovechando que la puerta estaba abierta, sustrayéndole un reloj de oro, sortijas de brillantes, cadenas y otras prendas cuyo valor no puede apreciar por el momento, y 65 pesos en efectivo. Añadió que una vecina suya le dijo haber visto a un sujeto como de 40 años, vistiendo camisa azul, salir por una ventana, suponiendo sea el autor del robo.

Se quemó con agua hirviente

En la casa de socorro el doctor Calvés asistió de graves quemaduras a Carlos Mc-Nell, de 11 años, vecino de Mendoza letra I. Declaró el vigilante Carlos Gallo que al cargar una lata conteniendo agua hirviente se la vertió encima casualmente. Fué trasladado al hospital «Calixto García».

Perdió la cartera dactilar

Angel Mora y Delgado, chofer, vecino de Valdés Carrero 462, denunció que se le extravió la cartera dactilar y temiendo que otra persona se aproveche de ella, denuncia el caso para salvar su responsabilidad si en su nombre se cometiera alguna infracción de las leyes de tránsito.

Al sentarse en una vidriera se hirió

Sergio Suárez Ruiloba, de un año, vecino de Real 164, fué sistido en la casa de socorro por el doctor Gálvez, de varias heridas incisas. Declaró el padre que el niño se sentó en una vidriera que estaba en el patio, rompiéndose y cortándose con los fragmentos de vidrio.

Se quemó en un fogón

Orestes Lazaga Hernández, de un año, vecino de San Andrés y Río, fué asistido de graves quemaduras. Declaró la madre, nombrada Juana Hernández, que el niño se quemó en un fogón que estaba en el suelo.

Guardajurado procesado

El doctor García Navarro, juez de Instrucción de Marianao, procesó con mil pesos de fianza al guardajurado Francisco Quesada, por falsedad. Fué procesado también con 300 pesos de fianza José Luis Marrero Rey, chofer, por lesiones graves que le causó a Miguel Rodríguez Fundora.

Estaba asegurada la fábrica de dulces

Hoy comparecieron ante el juez de Instrucción los arrendatarios de la fábrica de Dulces ubicada en Punta Brava. Joseph J. Berr declaró no conocer nada en relación con el fuego, por tenerla arrendada a la firma de Suárez y Compañía, los que subarrendaron a Ruvén Arnaldo Suárez Alvarez. Según rumores, la fáfrica se encontraba asegurada en 26 mil pesos. José L. Sánchez y José Pérez Mora, que se encontraban detenidos por creérseles responsables, fueron puestos en libertad por el juez.—A. Martínez, corresponsal.

MURIO EL CHOFER QUE SE LESIONO EN SAN JOSE DE LAS LAJAS

En el Hospital Calixto García dejó de existir ayer, el chofer Marcelo González Hernández, de 20 años, vecino que era de la finca San Rafael, en Tapaste, a consecuencia de las múltiples heridas que sufrió la noche anterior, al volcarse el automóvil que conducía por la carretera de San José de las Lajas, próximo al pueblo de Tapaste.

LE LLEVARON 96 PESOS

A la policía participó José Luis Santiesteban, chofer y vecino del garage situado en Vives número 501, que mientras dormía en un camión le sustrajeron del bolsillo del pantalón la suma de 96 pesos. No sospecha en nadie.

Guarandoles para Sábanas.

Los mejores guarandoles para sábanas esperan por usted en nuestro Segundo Piso ¡Surtidos inacabables a precios de "al por mayor"! Tejido redondo, batista, olanes, etc.

Segundo Piso.

El Encanto

LOS FANTASTICOS BENEFICIOS QUE EMANAN DE LA EXPLOTACION DEL PETROLEO

La posición envidiable que adquiere un país donde surje la producción de petróleo puede apreciarse examinando las revistas especializadas en asuntos financieros de negocios y de la industria del petróleo de los Estados Unidos, notándose la importancia que ha asumido a los ojos de todos. Venezuela desde que es el tercer país productor de petróleo del mundo.

En el número de marzo de 1939 de la formidable revista «El Exportador Americano», que tiene un largo y sólido historial, aparecen nada menos que cuatro artículos relacionados con Venezuela en un total de doce temas que se tratan en ese número. Uno se titula «El comercio venezolano»; otro, «Plan trienal de Venezuela», otro «El petróleo en Venezuela» y finalmente, el cuarto, «Visita a Venezuela». En este último el editor-jefe del «Exportador Americano», anuncia su próxima visita a ese país haciendo resaltar que durante los últimos 25 años ha hecho visitas a Colombia, el Perú, México, Cuba, Costa Rica, Puerto Rico, Santo Domingo, Haití y ahora le toca en turno a «una de las naciones, como dice en el mismo artículo más prósperas del mundo».

Los datos de todo género que los demás artículos contienen constituyen una demostración aplastante de lo que representa para un país convertirse en productor de petróleo. Por ejemplo, en 1930-1936, cuando el resto del mundo pugnaba laboriosamente para reconquistar una situación económica estable, el exceso de las exportaciones sobre las importaciones en Venezuela alcanzó la enorme cifra de 730 millones de pesos. El 84% de las exportaciones totales lo representaba el petróleo y como resultado de tener cambio extranjero a su disposición, no sólo el bolívar se cotizaba con prima, sino que las exportaciones de los Estados Unidos a Venezuela alcanzaron en el año que finalizó en 30 de junio de 1938 con un aumento superior al de las que se hicieron a cualquier otra república ibero-americana. Un aumento de 58.7%. En 1936 las importaciones de los Estados Unidos asciendan a 25,571.000 pesos y en 1937 a 46,444.000 de pesos, llegando en 1938 a 52,278.000 de pesos. La demostración de la prosperidad, de la facilidad con que los ciudadanos de Venezuela se surten a cambio de las entradas que le proporciona al país el petróleo con todo lo que representa comodidad y civilización.

El plan trienal de Venezuela promulgado por el Congreso Nacional el 7 de mayo de 1938 propugna una inversión anual de 160 millones de bolívares, de los cuales 59 millones son para carreteras, 16 millones para hospitales, 17 para escuelas y para bibliotecas, todos estos desembolsos presupuestos para tres años, y se presupone un plan general de obras públicas bajo un plan de 20 años en el que se invertirán anualmente para ferrocarriles 168,500.000 de bolívares, para abastecimientos de agua 30 millones de bolívares, para hoteles y lugares de recreo 5,865.000 bolívares. Las sumas presupuestas para ambos planes durante los primeros años equivalen aproximadamente a 112 millones de dólares anuales e implica un desembolso considerablemente mayor que el presupuesto de mejoras materiales llevadas a cabo en el país en los años anteriores a 1936, y todo este plan se basa en desembolsos de ingresos en efectivo y no en contratación de deudas.

Se comprende cómo ha podido ser posible tanta prosperidad considerando que las exportaciones totales de Venezuela antes de la guerra mundial, tenían un valor de 28 millones de dólares. Para 1919, las demandas de la guerra y el comienzo de la explotación del petróleo la aumentaron a 52 millones, pero para 1921 en que comienza la exportación de petróleo en grande escala influyeron un ritmo ascendente fantástico y en 1936 habían alcanzado la cifra de 228 millones de dólares.

Entre 1913 y 1936 las exportaciones de Venezuela aumentaron un 600% mientras que las de Argentina aumentaron sólo un 50% y aun las de Colombia, también basadas en parte en la exportación de petróleo, sólo alcanzaron 212% de aumento en el mismo período.

El personal empleado en las compañías petroleras de Venezuela incluye 8,000 venezolanos que devengan un promedio de $3.85 diarios o un total de 780,000 pesos mensuales. Estos obreros del petróleo se alojan en casas construídas por las empresas petroleras cooperando con el gobierno y están dotadas de comodidades que no se encuentran generalmente en las residencias que no pertenecen a esas empresas.

Este es el cuadro admirable que presenta a la contemplación de nuestro país, que ahora ve iniciarse la era del petróleo nuestra hermana república de Venezuela.

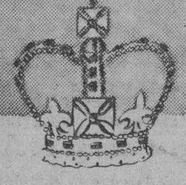

Los Perfumes de S. M. la Reina de Inglaterra.

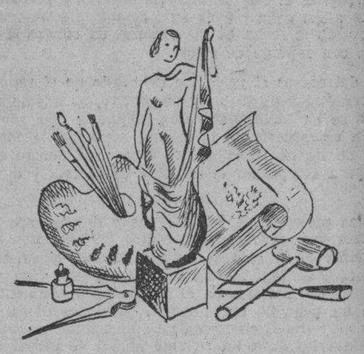

LA SCULPTURE
LA PEINTURE
LA GRAVURE

Con ocasión del viaje de los Reyes de Inglaterra al Canadá la Moda ha descubierto una nueva inspiración. De ella brotan, como tres flores, los tres exquisitos perfumes denominados La Sculpture, La Gravure y la Peinture que la Reina usa en las distintas ocasiones del día.

Los tres perfumes preferidos por S. M. la Reina de Inglaterra los tiene ya EL ENCANTO a la disposición de sus distinguidas clientes. Exclusivos. Solicitelos en nuestro Departamento de Perfumería.

PLANTA BAJA.

El Encanto

M.E.C.D. 2016

SECCION A

TELEFONOS:
Dirección M-2856
Jefe de Redacción M-1287
Sección de Sports M-7912

DIARIO DE LA MARINA

TELEFONOS:
Quejas M-7911
A. Clasificados . . M-7915

SECCION A

AÑO CVII — ACOGIDO A LA FRANQUICIA POSTAL — LA HABANA, MIERCOLES, 24 DE MAYO DE 1939 — EL PERIODICO MAS ANTIGUO DE CUBA — PAGINA TRECE

LA NUEVA ESPAÑA

DEPURACION DE LA ENSEÑANZA

Como una de las bases fundamentales sobre las que ha de asentarse el nuevo Estado Español que resurge triunfal entre dolores y escombros, se está llevando a cabo por el Ministerio de Educación una reorganización completa de la enseñanza en todos sus aspectos y grados, desde los estudios superiores, puesto que todos ellos, desde el Kindergarten, han de ejercer influencia decisiva en la orientación de los futuros ciudadanos.

La magna obra que viene realizándose ahora en España en las zonas recientemente liberadas, había efectuado ya o estaba en vías de pronto término, en la zona nuevamente reconquistada, y abarca dos partes principales: la depuración del magisterio y profesorado y la selección de libros de texto.

En cuanto a la primera parte, para nadie es un secreto que maestros y catedráticos han ejercido en la niñez y la juventud españolas una influencia tan funesta que contribuyó en no pequeña parte al envenenamiento de conciencias que llevó a España al borde de su destrucción, al inculcar en el alumnado, dócil y asequible a toda clase de doctrinas y perniciosas enseñanzas, unas ideas patrióticas, morales y sociológicas en pugna abierta con aquellos principios fundamentales que constituyen para España la propia esencia de su vida. Olvidados de su elevada y sagrada misión, maestros y profesores, en las escuelas de primeras letras, lo mismo que en los institutos y universidades, aprovechaban de modo avieso y falaz su influencia de mentores para ir formando el alma de niños y jóvenes de la forma menos conveniente a la dignidad humana y más en pugna con los intereses nacionales, abuso de confianza y crimen de lesa patria que culminaron en la tragedia horrenda que durante los interminables años azotó a España y que habrá de pesar sobre sus conciencias como los más directos y efectivos responsables.

A que el caso y el daño no se extiendan, tiende la drástica espurgación que en las filas del magisterio y el profesorado viene efectuándose dejando de lado interesados, por muy respetables que éstos sean, y consideraciones de otra índole, que serían muy atendibles a tratarse de asunto menos vital y transcendente.

Otro tanto puede decirse de los libros de texto, que sin freno ni medida habían inundado los centros de enseñanza y constituían el medio y el más seguro vehículo de difusión de ideas y doctrinas, casi siempre disparatadas y utópicas con las que las juventudes escolares iban formando su conciencia ciudadana y creando su carácter individual, tan pernicioso para ellos mismos como perjudicial para la sociedad en que están de desenvolver sus actividades particulares o colectivas.

No volverá a darse el caso perentorio de que unos profesores pagados por el Estado con fondos nacionales laborasen aviesamente contra aquél y en daño manifiesto de la Nación a quien debían servir al de que mentes infantiles y juveniles tuviesen que asimilar, en digestión posible, unos conocimientos perniciosos y fuera de todo ambiente.

El número grande de libros de texto así escolares como universitarios, han sido excluídos de los respectivos programas y, en bastantes casos, retirados de la circulación nacional, como medida de saneamiento pedagógica, tan justa como necesaria.

De este modo, con un magisterio y un profesorado universitario de una moral, un patriotismo y una ética profesional intachables—cualidades que, como es natural, no pueden excluir la progresista sabiduría—y con unos libros de texto cuidadosamente seleccionados, el nuevo Estado Español espera lograr, como lógica consecuencia, unas juventudes animadas del más ardiente fervor patriótico, que han de ser firmes jalones en la vida nacional, depositarias fieles de sus tradiciones inmortales y depuradas artífices de su progreso y su grandeza.

Roberto SANTOS.

DECLARA UN ARZOBISPO CANADIENSE QUE EL GENERALISIMO FRANCO HA SIDO EL SALVADOR DE ESPAÑA, DE LA IGLESIA Y DE LA CIVILIZACION

ENTRE HOY Y MAÑANA SALDRAN DE VIGO PARA ALEMANIA LOS MIEMBROS DE LA LEGION "CONDOR" DEL CITADO PAIS

El 2 de junio no habrá en España legionarios italos

Numerosos Generales irán a Alemania de visita con invitación del Gobierno

MADRID, Mayo 23 (HAVAS).—Los generales y oficiales superiores y subalternos del ejército español que han sido invitados por el Gobierno de Berlín para visitar Alemania, y los que acompañarán en su viaje de regreso al Reich a los voluntarios alemanes de la Legión Cóndor, salieron hoy de Madrid en dirección a Vigo, para embarcar allí en los mismos transportes que aquéllos.

Entre los generales figuran Varela, comandante del cuerpo de ejército de Castilla; García Valiño, comandante del cuerpo del Maestrazgo; Aranda, comandante del cuerpo de Galicia; el general Helí Tella jefe de la 63a. división; y el general Kindelán, jefe de la aviación. Entre los coroneles está Rodrigo, jefe de la primera división de regulares. Delegaciones diversas de oficiales de infantería, caballería, artillería e ingenieros acompañan a los generales La representación de la aviación, que es la más importante individualmente, está formada por 34 oficiales.

Entre hoy y mañana embarca en Vigo la Legión Cóndor.

BERLIN, Mayo 23 (HAVAS).—El periódico berlinés Lokal Anzeiger publica esta tarde un mensaje especial de Burgos, informando que la partida de León de los elementos de la Legión Cóndor (voluntarios alemanes), concentrada allí para la revista del lunes, comenzó hoy. Trenes especiales comenzaron a transportar a las unidades, al puerto de Vigo, por el cual embarcarán los legionarios en cinco grandes vapores El primero de ellos zarpará probablemente mañana, miércoles, y el último lo hará el jueves.

Con los legionarios vendrán a Alemania un grupo de generales y oficiales del ejército español, así como los periodistas alemanes que estaban en España, informando a los periódicos del Reich sobre los acontecimientos de la guerra.

El último contingente de legionarios italianos saldrá de España el día 2

BURGOS, Mayo 23 (HAVAS).—Se confirma que el último contingente de legionarios italianos habrá salido del territorio español, por los puertos de Cádiz, para el próximo dos de junio.

LA REPATRIACION DE NIÑOS ESPAÑOLES.—Contentos por verse ya en España, estos muchachitos emprenden la última etapa de su feliz viaje de retorno a la Patria y al hogar.

Salieron con dirección a Bilbao, en el día de ayer cuatrocientos niños que estaban refugiados en Bélgica

La madre del Comandante francés Gastón de La Salle que fué fusilado cuando servía en las Brigadas Internacionales, pide que se investigue el caso y se llame a declarar a Marty

BARCELONA, mayo 23 (Havas).—Monseñor Alfred A. Sinot, arzobispo canadiense, llegó hoy a Barcelona, procedente de Madrid, donde asistió a la Parada de la Victoria. Manifestó haber quedado maravillado por la brillantez del desfile militar, y afirma que el generalísimo Franco, con su acción militar, salvó a España, a la Iglesia y a la civilización. Monseñor Sinot visitó la catedral y mañana irá a Manresa, para visitar su célebre convento.

PIDE LA MADRE DEL COMANDANTE DE LA SALLE, QUE SE INVESTIGUE EL FUSILAMIENTO DE ESTE EN ESPAÑA

PARIS, mayo 23 (Havas).—Madame Duet ha dirigido hoy una solicitud al Procurador de la República, para que se investiguen los hechos y circunstancias en que fué muerto en España, su hijo, el comandante Gastón de la Salle, jefe de una de las brigadas internacionales que combatieron en las filas del ejército rojo. Como se recordará, De la Salle fué fusilado en España el 2 de enero de 1937. El episodio, que tuvo aspectos muy sórdidos, fué motivo de un enconado debate en la Cámara de Diputados francesa, hace varios meses.

Madame Duet pide que se cite a declarar a varios testigos, uno de ellos el diputado comunista André Marty, consejero permanente de las brigadas internacionales, otro el también diputado, por la Gironda, Phillippe Henriot, y M. Galandou Diouf, igualmente miembro de la Cámara.

CHILE ESTA DISPUESTO A RECIBIR A CIERTO CONTINGENTE DE REFUGIADOS ESPAÑOLES

PARIS, mayo 23 (Por Francisco Díaz Roncero, corresponsal de la Agencia Havas).—Pablo Neruda, poeta y diplomático chileno, quien ha venido a París como funcionario consular de su país, manifestó hoy al corresponsal de «Havas» que el Gobierno de Chile ayudará a los refugiados políticos españoles dentro de las posibilidades que le permita su situación económica actual, muy afectada por las consecuencias del terremoto que hace meses causó grandes quebrantos a una rica región del país. Agregó el Sr. Neruda que se le comisionó para tratar de la evacuación de españoles a Chile, y hacer la selección de los que estén en mejores condiciones para trasladarse a ese país.

La selección será realizada de acuerdo con las profesiones de los emigrantes, dándose preferencia especialmente a los técnicos agrícolas y a los industriales. También se tratará con la representación vasca del envío de cierto contingente de pescadores.

Chile tiene el propósito, según las manifestaciones del Sr. Neruda, de dar a los refugiados españoles medios de vida, proporcionándoles una emigración honrosa. Sufragará totalmente los gastos de la instrucción de los niños españoles, a cuyo sostenimiento cooperarán también otros países americanos. La primera expedición será de cien niños. Diversas sociedades chilenas se aperciben a recibir a los emigrados, ayudándoles a desarrollar sus actividades de trabajo. Esta misión se realizará gustosamente por amor a España y a Chile, pues ya se ha podido comprobar que los técnicos españoles son inmejorables.

SALIERON DE BAYONA HACIA BILBAO OTROS SIETE VAPORES ESPAÑOLES

BAYONA, Francia, mayo 23 (Havas).—Siete buques españoles que estaban refugiados en este puerto desde la toma de Santander por las tropas nacionales, salieron hoy hacia España, convoyados por un auxiliar armado. Quedan todavía en Bayona seis barcos españoles, de los 96 que llegaron al puerto durante la guerra civil. Los noventa restantes, incluyendo los siete que zarparon hoy, ya han vuelto a España.

REPATRIADOS CUATROCIENTOS NIÑOS ESPAÑOLES REFUGIADOS EN BELGICA

BRUSELAS, mayo 23 (Havas).—Cuatrocientos niños españoles que estaban refugiados en diferentes establecimientos belgas, salieron hoy hacia Bilbao.

Pura como los rayos del Sol
MANTEQUILLA
NELA
Queso Crema
Fortalece y Deleita

Fabricamos
PANTALLAS A LA ORDEN
"Lámparas OLMO"
AGUILA 507 M-8040
Entre San José y Barcelona

Grandes dificultades para realizar el embarco de 1,200 refugiados que desde Francia se dirigen a México

Un fuerte temporal impidió que el embarque se efectuase por el puerto de Port-Vendres, por lo que en trenes especiales se trasladaron al de Cette, desde el que pudieron salir, al fin

BURGOS, mayo 23. (Transocean). En León empezó el martes la salida de legionarios hacia Vigo donde embarcarán para Alemania.

En Vigo se aglomeran los viajeros con objeto de darles la última despedida.

Con los legionarios embarcarán los compañeros españoles invitados por Alemania. También regresa el grupo de periodistas.

El supuesto empréstito inglés

LONDRES, mayo 23. (Transocean). El empréstico inglés para España se ha calificado ya, hace algún tiempo por el Gobierno británico como inadecuado.

El martes ha comunicado el canciller del Tesoro, John Simon, contestando a preguntas, que el Gobierno mantiene esta opinión respecto al crédito, el cual tampoco ha sido solicitado.

Los legionarios italianos

ROMA, mayo 23. (Transocean).—Según el comunicado dado el martes, regresarán los voluntarios italianos que lucharon en España a su patria durante el mes en curso. Los legionarios serán embarcados en Cádiz para transportarlos a Nápoles.

Dificultades para el embarque de refugiados

PARIS, mayo 23. (Transocean).—El embarque de mil doscientos fugitivos españoles que marcharon a México a bordo del vapor francés «Sinaia» se verificó en malísimas condiciones. En el puerto mediterráneo francés Port Vendres, donde debía hacerse el embarque, no pudo efectuarse a causa de un violento temporal.

Los mil doscientos españoles, hombres, mujeres y niños que habían llegado ya a Port Vendres, tuvieron que trasladarse en trenes extraordinarios al puerto de Cette donde las autoridades ordenaron que se hiciera el embarque, en la imposibilidad de efectuarlo en Port Vendres.

El vapor zarpará probablemente esta noche.

Comentarios sobre la Legión Condor

MADRID, mayo 23. Transocean) Los periódicos dedican extensos comentarios a la despedida de los legionarios de la legión «Condor», en León, y a los discursos del Generalísimo y von Richthofen.

Para las jóvenes católicas cubanas

Treinta y dos países diseminados por el Orbe cristiano, entre ellos, citaremos solamente los exóticos, China, La India, Australia y el Japón, enviaron sendas representaciones al Congreso de Juventudes Femeninas de Acción Católica recientemente celebrado en la Ciudad Eterna. Congreso este de trabajo apostólico, de exposición de temas, iniciativas y dificultades a estudiar y resolver, que constituyó desde el primer momento una prueba inequívoca de la actividad siempre viva y renaciente del Catolicismo, con miras a la recristianización del individuo, del hogar y de la sociedad contemporánea.

Ningún marco mejor para este homenaje de solicitud apostólica expuesta al Padre Santo por millares de jóvenes procedentes de todos los confines de la cristiandad que la ciudad de Roma, sede del Vicario de Jesucristo en la tierra. Ninguno, tampoco, más apropiado para rendir tributo de gratitud, de admiración y de amor, al martirio de España. El ambiente romano, relicario inmenso de catacumbas, evocación perenne de sangrientas persecuciones, no tiene rival cuando se trata de repetir himnos de alabanza al espíritu de fe que se traduce en una legión de mártires como la que inmoló en España su sangre y su vida a Jesucristo Rey, frente a frente de los odios del averno. Así lo acaban de proclamar esas valientes juventudes femeninas, rindiendo a la bandera española y a la insignia de nuestras asociaciones católicas el más cálido homenaje de calor y de gratitud universal.

En presencia de un gran número de eminentísimos Purpurados, altos Prelados palatinos y numerosísimo concurso de fieles romanos, recibió su Santidad a las nutridas comisiones, representantes entusiastas de treinta y dos naciones. Para todas ellas tuvo Pío XII palabras paternales de oportuno consejo, de santo aviso, de afectuosa congratulación humana. Los peligros a evitar en su ejecución, los méritos de la obra y las necesidades urgentes de estos momentos históricos, constituyeron el fondo de la alocución pontificia a las jóvenes católicas del mundo entero allí presente. Pero, una vez terminada esta parte del Congreso, surgió lo inevitable: la evocación solemne, sentida y en lágrimas proclamada, del martirio cruento y prolongado de la Madre España, de la nación misionera que hoy, como en Granada y en Lepanto, en Nicea y en Trento, sirvió a la Providencia de instrumento para velar por la ortodoxia de la Fe y por el triunfo de la Cruz.

¿Cómo te llamas, hija?, pregunto el Pontífice a la abanderada de la A. Católica española.... María de Madariaga, Padre Santo, y tengo la dicha de saber que soy hermana de un mártir, puesto que murió por la Fe, entre suplicios, a manos de los marxistas... Conmovido el Papa, tomó en sus manos la bandera que María Madariaga sostenía, la besó con unción paternal, y dirigiéndose a la abanderada, le dijo nuevamente: «Bienaventurados sois vosotros los familiares de los mártires. Yo envío a todos, por tu conducto, una especialísima bendición, y digo una vez más que DE ESPAÑA HA SALIDA LA SALVACION DEL MUNDO.»

Así estima el Vicario de Cristo en la tierra la misión providencial que a España le cupo en suerte durante casi tres años de cruentísimo martirio. España fué la elegida de Dios para salvar al mundo, venciendo a Moscú, a costa de un millón de víctimas que, ya en las trincheras de los campos de batalla, ya en las retaguardias de las zonas esclavizadas por el Frente Popular, derramaron su sangre y ofrendaron su vida por los postulados eternos del Credo cristiano y por los eternos valores de la civilización occidental. ¡Bendito el pueblo que ha sabido renovar, en pleno siglo veinte, sin asomos de temor y sin baldones de apostasía, la fe heroica de los primeros tiempos de nuestra era!

Jóvenes cubanas que me honráis leyendo estas líneas a vosotras dirigidas: corred a las filas de la Acción Católica. Si algo ha quedado plenamente demostrado como consecuencia razonada de la guerra española es «la eterna eficacia de los valores espirituales, frente a la debilidad congénita de la materia». Y materia es la frivolidad, y materia es el sensualismo, y materia es la vida muelle que tiene en el placer mundano su único resorte. Hoy, como en tiempos pasados, la paz es la resultante del orden, y el orden es el fruto neto del cumplimiento de la Ley; pero toda ley que no se basa en la norma eterna que es Dios, carece de valor y de fuerza obligatoria.

Es en manos de la juventud, «primavera de la vida», donde hoy reside la esperanza de los pueblos que renacen a un sentido noble y trascendental de la historia. Y sois vosotras las que podéis renovar, mejor que nadie, el sentido cristiano de vuestra patria, llevando a Cristo en las banderas de A. C. al santuario de los hogares cubanos, al ambiente de vuestro país. Preferid siempre ser «hermanas de mártires, a ser milicianas rojas o estrellas de la pantalla.»—**Cizur Goñi.**

EL GOBIERNO ESPAÑOL COMO PATROCINADOR DE LA REVISTA GEOGRAFICA

Bajo la dirección del señor V. Salas y al amparo del Estado Español que la patrocina, sigue su marcha la «Revista Geográfica Española», que se edita en San Sebastián.

En el número cuatro, que está ya en circulación, se destacan un interesantísimo trabajo del Marqués de Lozoya, titulado «Las iglesias Ramirenses de Asturias» y otro, muy sugestivo, de Sánchez Sampedro, sobre los trajes extremeños.

El señor Salas, director de la Revista Geográfica Española, ha pasado aquí una temporada al lado de muy allegados parientes y dentro de unos días saldrá para San Sebastián a continuar su labor al frente de la expresada publicación, tarea en la que le deseamos muchos éxitos.

Picador herido grave en una corrida de toros en Valencia

VALENCIA, Especial. (P. C.).—Se lidiaron en esta ciudad seis bravos toros de Villamarta, por los matadores Barreras y Rafaelillo.

Barrera toreó a sus tres bichos maravillosamente, destacándose en la faena realizada con el último, a base de pases de todas clases y terminando con un estoconazo. Se le dieron las orejas y el rabo.

Rafaelillo estuvo colosal con el capote y breve con la muleta y estoque en los primeros. En el tercero se mostró imponente con el capote y realizó una maravillosa faena con el capote y con la muleta, dando pases de rodilla y naturales a los acordes de la música y terminando con medio descabello. Oreja y vuelta al ruedo.

El tercer toro cogió al picador Llapisera, resultando con una herida grave en la axila derecha.

LAS DOS CAMARAS DE GRAN BRETAÑA APROBARON YA EL PLAN SOBRE LA PALESTINA

LONDRES, mayo 23. (AP).—El gobierno británico obtuvo hoy la aprobación de las dos Cámaras del Parlamento para su nuevo plan en Palestina, a pesar de la oposición, cuyos líderes sostuvieron que equivalía «a otra victoria para Hitler y Mussolini» y al mismo tiempo que ese proyecto «envenenaría» las relaciones con los Estados Unidos.

Una enmienda a la moción en que se pedía la aprobación del plan fué retirada en la Cámara de los Lores, mientras la de los Comunes desechaba por 268 contra 179 votos una moción pidiendo que se aplazara la aprobación del plan hasta que hubiesen informado la Comisión de Mandatos y la Liga de las Naciones.

Ahora, después de aprobado por el Parlamento británico, se pondrá el plan del gobierno de Chamberlain para la Palestina en manos de la Comisión Permanente de Mandatos de la Liga.

Fué juzgado el que cortó la cabeza al general López Ochoa

Pozas telegrafiara la orden de entregar a dicho General a los milicianos marxistas

MADRID, Especial (P. C.).—En la sala primera de la Audiencia se ha celebrado el Consejo de guerra contra Manuel Alcaraz Montes, carnicero de Carabanchel, autor del criminal hecho de cortar la cabeza del general López Ochoa.

El tribunal fué presidido por el teniente coronel don Vicente Gómez Romagosa.

Al dar el presidente la voz de entrada, una gran cantidad de gente penetró en la sala, quedando mucho público fuera.

A los pocos minutos apareció en el banquillo Manuel Alcaraz, que representa tener unos 35 años. Se muestra con una serenidad cínica, y a su lado se colocan dos falangistas con fusiles.

El secretario da lectura al sumario, en el cual se da cuenta de que por agentes de policía se ha procedido a la detención de Manuel Alcaraz, que se encontraba en su domicilio. Se ha venido en conocimiento de que el procesado fué el que cortó la cabeza del general López Ochoa, cuando éste se encontraba enfermo y detenido en el hospital de Carabanchel Viejo.

Como se recordará, el citado general fué quien reprimió los sucesos de Asturias en octubre de 1934.

El fiscal preguntó al procesado si fué quien cortó la cabeza del general López Ochoa y el interrogado elude la respuesta, buscando subterfugios para explicar el crimen. El representante del ministerio público le vuelve a preguntar, y entonces el procesado contestó: «¡Sí; yo corté la cabeza al general!»

Como único testigo de cargo compareció ante el tribunal el telegrafista del hospital, Antonio Montero, quien manifestó que cuando se hallaba de servicio en la centralilla recibió un telegrama del titulado ministro de la Gobernación, general Pozas, dirigido al director del hospital, diciendo que entregara el general López Ochoa a unos individuos que irían a buscarle.

Frente al edificio se situó una gran cantidad de gentes y apareció en uno de los balcones un individuo que exclamó: «Estad tranquilos, que pronto os entregaremos la cabeza de López Ochoa».

El general López Ochoa salió de su celda y dijo: «Aquí está López Ochoa. ¡Viva España!»

Entonces, varios individuos se abalanzaron hacia él y sin fusilarle, le arrancaron la cabeza.

A continuación pronunció un brillantísimo discurso el fiscal, poniendo de relieve que la justicia de Franco es la justicia del pueblo, con toda clase de formalidades. Acusó al procesado de «inadaptable a la vida humana». Lo acusó de delito de rebelión militar, pidiendo la pena de muerte. El defensor dijo que el acusado obró a impulsos de la acción de los dirigentes, y pidió la absolución.

El tribunal se reunió en sesión secreta para deliberar.

La esposa del Generalísimo relata cómo fué hallada en París la imagen de la Santina

OVIEDO. Especial. (P. C.).—La esposa del Generalísimo ha hecho llegar a esta ciudad curiosos detalles de cómo fué hallada la imagen de la Virgen de Covadonga. En los desvanes de la embajada de París fueron halladas varias cajas con el rótulo de tesoro artístico nacional, que estaban vacías.

Una de ellas estaba cerrada y tenía el rótulo «Imagen de la Virgen de Covadonga». Abierta la caja por el asturiano señor Selgés, se comprobó que era la auténtica imagen, con un manto regalado por unas señoras cuyo nombre constaba en él.

Enteradas varias señoritas, expusieron la pretensión de que no saliera la imagen de la Santina de París sin corona y así lo solicitaron de las autoridades ovetenses. Estas han accedido a su ruego.

Se ha formado una comisión en Oviedo, a fin de regalarle a la imagen el fajín de capitán general.

La concentración femenina de toda España en homenaje al Ejército y al Caudillo

BURGOS, Especial. (PC)—La magna concentración de la Sección Femenina será un grandioso homenaje al Caudillo y al glorioso Ejército español.

Allí estarán representados todos los cargos que la Sección Femenina ha prestado durante la guerra: Auxilio Social, enfermeras, lavaderos del Frente y Hermandad de la Ciudad y el Campo.

En homenaje al Caudillo, todas las hermandades de la ciudad y del campo ofrecerán los frutos y productos de las regiones: Asturias, manzanas; Galicia, melocotones; Castilla, trigo; Andalucía, racimos de uva; Extremadura, aceitunas; el Norte, maíz; Cataluña y Levante, flores y naranjas.

En homenaje al Ejército, cada provincia hará la ofrenda de una bandera a las distintas Armas del Ejército de tierra, mar y aire. Se dirá una misa en memoria de las afiliadas caídas que será cantada por más de dos mil afiliados.

Asistirán dos mil quinientas, en representación de las trescientas mil movilizadas por la Sección Femenina en los distintos Servicios durante la guerra, mil doscientas cincuenta enfermeras, en representación de las diez mil movilizadas.

La última parte de la concentración será una demostración de la labor realizada en las escuelas de la Sección Femenina, y consistirá en bailes, cantos regionales, ejercicios de educación física y deporte, con ejercicios internacionales, así como una representación teatral de la vida de Isabel la Católica.

En ese día mil doscientas cincuenta flechas azules, en representación de todas las de España, ingresarán en la Falange femenina, con un ritual nuevo para estas ceremonias

DR. MANUEL VILLAVERDE
DE LAS UNIVERSIDADES DE MADRID Y DE LA HABANA
Médico de la Clínica del Profesor Gregorio Marañón, de Madrid.
Medicina General. Secreciones Internas.—Consulta previo turno.
TELEFONO F-3532.—CALLE 17, NUMERO 11, VEDADO.

59 pescadores de Santander perecen en doble naufragio

Ha sido terminada ya en los talleres de Toledo la espada de honor destinada a Moscardó

SANTANDER, Mayo 23 (HAVAS).—Hoy se confirmó de manera definitiva que 59 pescadores santanderinos se ahogaron al naufragar dos embarcaciones, durante la última galerna.

La tragedia ocurrió rápidamente a la vista de tierra, en la forma siguiente: cuarentinueve pescadores se hicieron a la mar en una embarcación de las mayores destinadas a la pesca en las aguas cantábricas. Se desató súbitamente una galerna violentísima, como las que suelen azotar estas costas. Los pescadores maniobraron inmediatamente para refugiarse en puerto. Ya a la entrada de éste, una enorme ola volcó el pesquero, desapareciendo todos sus tripulantes. Como desde el litoral se veía la lucha de los desventurados marinos con la marejada y el viento, al verse que la embarcación había dado la voltereta, diez voluntarios se ofrecieron para rescatar a los náufragos. Abrieron del muelle y lograron alcanzar, al socaire de la costa, la mar libre. Por desgracia, ya en esta no pudieron defenderse contra la furia del oleaje, y momentos después otro golpe de mar volcaba también su lancha. Los diez heroicos tripulantes perecieron también ahogados. No se pudo salvar a uno solo de los 59 infelices.

El gobernador civil anunció que estaba abierta una suscripción pública para auxiliar a los familiares de las víctimas del desastre, todos ellos hombres muy pobres.

Terminada en los talleres de Toledo la espada de honor del General Moscardó.

TOLEDO. Mayo 23 (HAVAS).—La fábrica de armas de Toledo ha concluído la espada que el Ayuntamiento de Zaragoza ordenó para entregarla al general Moscardó, el heroico defensor del Alcázar. En breve será entregada también la espada que se encargó para regalarla al mariscal Goering, Ministro del Aire de Alemania.

La fábrica, que había trasladado sus principales talleres a Valencia, durante la guerra, reanudará nuevamente sus antiguas actividades en Toledo, dentro de dos meses.

Todas las existencias de cobre y de sus aleaciones son declaradas propiedad del nuevo Estado español

El decreto firmado en este sentido puede afectar de modo adverso a propiedades inglesas en España por valor de gran número de millones. Nombramiento de Magistrados y Jueces

BURGOS, mayo. (Especial). (P.C.)—El Ministro de Industria y Comercio del general Francisco Franco, Juan Antonio Suances Fernández, refrendó un decreto por el cual se declaran «propiedad del Estado» todas las existencias de cobre, sus aleaciones y cobre viejo.

El decreto del Ministerio creó un comité oficial para inspeccionar la producción y distribución del cobre en la península.

No saben nada en Londres

LONDRES, mayo. (Especial). (P. C.).—El Gobierno de Inglaterra declaró que no se había recibido en Londres confirmación alguna del anunciado decreto del Ministerio de Industria y Comercio de España acerca de la producción y distribución del cobre y sus derivados en la península, pero dijo que esperaba la llegada de un informe de la embajada inglesa en Burgos sobre el asunto.

El decreto parecía afectar adversamente los intereses de las compañías mineras inglesas de Río Tinto, Tharsis y otras de España, en las que hay invertidos muchos millones de libras esterlinas de capitales ingleses.

Pocas ejecuciones

La proporción de ejecuciones, comparadas con el número de asesinatos que ocurrieron durante la dominación de la República es pequeña, sin embargo. Los nacionalistas calculan que 96.000 personas fueron muertas en Madrid, y 60.000 en Barcelona, pero sólo siete personas han sido ejecutadas en la capital hasta ahora, de veinte que han sido condenadas a muerte.

Todos los acusados ante tribunales militares son provistos de defensa y se les concede la expresión de palabra en descargo propio.

La rápida acumulación de los sumarios de los acusados ha hecho necesaria una rápida reorganización de los tribunales de Madrid y demás provincias.

Mientras que los nuevos tribunales se hacen cargo de parte del trabajo de los tribunales militares, disponiendo de acusaciones criminales, el Tribunal de Responsabilidades Políticas, especialmente constituído, juzgará a las personas acusadas de ser responsables políticamente de la prolongación del conflicto civil. Este tribunal está investido de poderes para expropiar propiedades y condenar a destierro, además de la pérdida de la ciudadanía.

Los nombrados

Los nombrados por Franco y su Ministro de Justicia, conde de Rodezno, para los tribunales de las diez provincias, son los siguientes:

Jueces de Primera Instancia: Juan Cándido Antón Pacheco, Felipe Arín Dorronsoro, Luis Vacas Andino, Fermín Lozano Contra, Cirilo Barcáiztegui, Francisco Rodríguez Valcárcel, Antonio Santiago Soto, Enrique García Montero, Antonio Martínez García y José Cortés, todos en Madrid; Francisco Carchano Carretero, Pablo Murga Castro y José María González Díez, todos en Valencia.

Magistrados de Audiencias Territoriales: Dionisio Fernández Gausi, Luis Rodríguez Celestino, Ocón Colmeneros Saa, Manuel González Alegre, todos en Madrid; Francisco Bonella Huguet y Luis Vallejo Quero, en Valencia; Rafael Bono Pons y Manuel Navascués Sáez, en Albacete.

Magistrados de Audiencias provinciales: José María Cremades, Madrid; Antonio Astola Guardiola, Valencia; Diego Delgado Melgarejo, Alicante; Joaquín Alvarez Soto-Jove, Castellón de la Plana; José Ruiz Delgado, Albacete; José Gómez Morales, Murcia; Angel Martín Aguado, Jaén; Eduardo Zurguía, Cuenca, y Agustín Romero Fustegueras, Guadalajara.

Adolfo Sánchez de Movellán, Madrid; Angel Barroeta, Valencia; Alejandro Moner Sánchez, Murcia; Claudio Martín Vicente, Alicante; José María Díaz, Almería; Joaquín Vilches Burgos, Albacete; Juan Palacios Berges, Ciudad Real; Arturo Suárez Bárcena, Jaén; Gregorio Prado Ramos, Cuenca, y Marcial del Río Díaz, Guadalajara.

Fiscales: Bernardino Garzón Marín, provincia de Córdoba; Alfonso Lara Gil, Jaén; Francisco de P. de Mena, Miguel Ochoa Lumbier, Federico Martínez Ocacio y Leopoldo Huidolno Pardo, todos en Madrid.

Tenientes Fiscales: Feliciano Laverón Reboull, Valencia; Rafael Losada Azpiazu, Albacete, y Ramón Robles Sanz, Cuenca.

Jueces de Primera Instancia: Víctor Covián Frera, Madrid; Emilio Lacalle Matute, Valencia, y José María Martín Clavería, Albacete.

Felipe Gómez Fernández Mariaca y Francisco Valera Fernández fueron nombrados magistrados para Bilbao y Huelva, provincias que estaban hace tiempo en poder de Franco.

LAS HORAS HONDAS DE ESPAÑA

JUVENTUD

—Esta que sacó a España de la ruina, de la desesperanza, de la muerte, fué empresa de Juventud...! —dijo ayer el Caudillo en un discurso, en la Sevilla de clavel y sol.

Lo dijo en esta Sevilla, que del surco de sangre de su historia hizo un arriate de flores, delante de los hombres que llevaron a la impetuosidad de la victoria los ejércitos de España sobre las extensiones andaluzas... Cielo de luz de cristal; espacio de divinas transparencias; rosas de carmen de hechizo; alegrías hondísimas de amor... Tierra donde se funden en salud el olor de los naranjos, el encanto de las fuentes, la blandura de la charla, y la risa de plata y de arroyuelo de la moza salerosa... Y tierra donde tiembla la belleza, como un lucero en un lago, en todos los rincones de sus rúas, que vienen de muy atrás que oyeron—muy atrás—, choques de espadas, cogieron palabras de odios vieron el desfilar de los judíos hacia el alcázar del rey, y aun sintieron al rey dejar un beso en los hierros de una reja como si fuera un candado.

Fué en esta gran ciudad de Juventud, que lleva la leyenda como rosa para que le adorne el pecho, no como carga que le aplaste el hombro, fué en esta gran ciudad donde el Caudillo hizo el elogio del ardor triunfante de la Juventud de España... Cuando los vendepatrias fanfarrones de la aventura marxista recontaban sus fuerzas disponibles, ésta de la juventud era la que juzgaban la mayor. Reserva heroica de los pocos años, presta a sumirse en el fuego de los idealismos más absurdos, y a convertir en religión de glorias una aberración de todos...! Afán ascensional de ímpetus locos primariamente vitales, que hacen un fin del camino, sin que les interese a dónde va...! Ansia de actividad, ansia de lucha, ansia de superación, de la juventud de España, todos los vendepatrias del marxismo habían contado con ella como grillete que ponerle a España para amarrarle los pies... En sus pláticas de siempre, todas rezumantes de odios, y todas saturadas de codicias, y todas sucias de cálculos en que el único fin de transcendencia eran los regodeos de la panza, su retornelo machacaba así:

—Es nuestra, la juventud...!

Fanfarronada banal...! En cuanto surgió «Falange», quedó esta fanfarronada en plena vergonzosa desnudez. Había juventud con ellos; la que forjaran ellos, tenazmente, a martillazos de rencor y saña, a base de sofismas y torpezas, metiéndole en el alma, poco a poco, el ardor absorbente y degradante de la negación estéril, que hace del hombre un enfermo que va viendo morirse en su interior, todos los grandes reflejos, todas las grandes nostalgias, todas las grandes dulzuras que la Divinidad pusiera en él. Tenían su juventud, los vendepatrias, la que alzaba estos lemas en pendón:

—Ni Dios, ni España, ni hogar...!

Y juventud que siente de este modo, es ya caducidad, no es juventud...!

Juventud era la otra, la de los ideales positivos y los orgullos humanos, que ante la humillación, o la vileza, o el latigazo o la burla, se yerguen con arrogancia, mientras que ante los grandes sentimientos que especifican al hombre, y que lo envuelven en lumbre, y que le comunican dignidad, cuando hace falta, ponen humildades, y cuando se precisan, heroísmos. Juventud era esta otra, que corrió a la Cruzada en muchedumbre en cuanto oyó en los terreros las voces que la andaban predicando... La que primeramente surgió en Africa; la que se juntó en Castilla; la que se congregó en Andalucía; la que salió de Galicia... La que juntó en la cruzada el claro vocerío de la gaita de las praderas del Norte, con el oro caliente de la espiga de las llanuras del centro, y con la sangre en haz de los claveles de los jardines del Sur. Y ésta era juventud, y esto era pueblo, y esto ya sí que era España, porque los lemas que llevaba al aire en todas sus banderas de conquista, se concretaban así:

—Dios, España y hogar...!

Esto fué el triunfo...

—Triunfo de la juventud, el que hemos conseguido en esta guerra, contra todas las conjuras que intentaban aplastarnos...!—dice hoy el gran Caudillo en un discurso.

Lo dice en la Sevilla primorosa de juventudes eternas, que tiene un cinto de río y una peineta de sol. Triunfo de la juventud... Y triunfo contra todas las conjuras, contra todas las codicias, contra todas las vejeces...

C. CABAL.

M.E.C.D. 2016

Yara y Atlético de Cuba jugarán el próximo domingo un interesante match

CON GRAN FIESTA SE ABRIRA LA SERIE MUNDIAL DE AMATEURS

SPORTS DIARIO DE LA MARINA SPORTS

PAGINA CATORCE — LA HABANA, MIERCOLES, 24 DE MAYO DE 1939 — AÑO CVII

PEDRO GALIANA

Desde el Bull Pen

—Lou Gehrig vé el juego diferente, ahora.
—Lo están preparando para manager.
—Posibles cambios de los jugadores.

NO BUSQUE ESTO EN LOS BOX-SCORES:

Lou Gehrig está pasando en estos días por la experiencia más rara de su vida... Está viendo los matches desde el interior del dougout y admite que cada game se ve completamente distinto!... «Cuando uno está afuera, se nota casi claramente cuándo los rivales van a realizar el hit and run, cuándo el pitcher comienza a cansarse, cuándo hay que esperar, y otras cosas por el estilo»—dice Lou.

Después, extendiéndose en consideraciones, afirma que ningún hombre puede jugar y dirigir al mismo tiempo, y hacerlo bien... Joe McCarthy no tiene mucha idea de colocar a Lou en el lineup rápidamente... Dalhgren no está bateando, pero, su fielding es uno de los mejores de la Liga, y eso ha salvado a los infielders de algunos errores... Gehrig, que gana $35,000 al año, puede seguir en el dougout, aprendiendo el game, y, sobre todo, cómo debe dirigirse un team de Liga Grande, pues Barrow tiene idea de darle el puesto de Joe McCarthy cuando «Marse Joe» decida colgar el uniforme, lo que, según él, vendrá después de conquistar cinco pennants consecutivos... Es decir, en 1941.

Numerosos cronistas se proponen asistir al match Lou Nova-Max Baer, anunciado para el día primero, en New York, pero, esto no quiere decir que el encuentro merezca la pena... La realidad es que sólo les sirve de pretexto para ver la Feria Mundial... Buck Newsom fué cambiado a los Tigres de Detroit, porque no se llevaba con el manager Fred Haney... Siempre estaba metido en el bull-pen, calentándose el brazo... Toni Lazzeri está contento con los Giants, pero, no puede actuar porque tiene el cuello en malas condiciones... Los Giants han perdido casi todos los desafíos que han celebrado este año por los terrenos del Oeste, y esto—según los peritos en la materia—representa el record más pobre que se recuerda en ese sentido, desde que Elaine Barrie salió en busca de John Barrymore la primera vez que ambos se separaron...

Según Mike González, la combinación de Stuart Martin-Jimmy Brown, que funciona alrededor de la intermedia en el equipo de los Cardenales, es la mejor que se recuerda desde que Frisch y Durocher ganaron el campeonato de 1934...

El último esfuerzo de los Giants se dirige en busca del pitcher Mulcahy, de los Phillies, pero, Gerald Nungent, tras de haber recibido $200,000 por el derecho de la radio, se considera millonario y quiere que Terry le ceda al pitcher Lohrman, al infielder McCarthy y al outfielder Jimmy Ripple... Terry pudiera deshacerse de los dos primeros, pero, Ripple ha bateado bien últimamente y Bill no quiere dejarle libre... Por otra parte, los Reds de Cincinnati quieren también a Mulcahy o en su defecto a Claude Passeau y están ofreciendo a Les Scarsella, Toni Bongioviani y Frenchy Bordagaray por sus servicios.

Los Dodgers de Brooklyn también están ansiosos de hacer cambios... Les interesa el outfielder Joe Medwick y el catcher Don Padgett... Pero, el San Luis pide al catcher Babe Phelps, al pitcher Toy Pressnell, al infielder Johnny Hudson y al outfielder Ernie Koy, sin contar una gruesa suma de dinero...

Hace poco se publicó que los Tigres de Detroit le ofrecieron Rudy York a los Yankees por el pitcher Atley Donald y el outfielder Georgie Selkirk, pero, McCarthy ha desmentido la noticia, asegurando que hubiese hecho la transacción a fin de asegurar un hombre que pudiera batear como Lou Gehrig... Los clubs de la Liga Americana están locos en estos días, ideando transacciones, a fin de robustecerse de modo que los Yankees no puedan encontrar un cómodo paseíto en la lucha por el campeonato... Los Browns de San Luis se acercaron hace días a McCarthy, pero, no hubo arreglo... Joe Cronin ha estado interesado en Jake Powell y en Myril Hoag... El Boston ha puesto a Dennis Galehouse y al zurdo Jake Wade en el mercado... Sus directores han confesado que ninguno de los dos les han servido para nada... Eldon Auker es el único que ha podido ganar algunos games, y, para eso, se teme que comience a flaquear en el verano...

Cuando se anunció la contrata de Lou Finney, por cuyos servicios pagaron $10,000 a los Atléticos de Filadelfia, se descubrió la historia sufrida de Jimmy Foxx, que venía luchando desde el inicio de la temporada con la sinositis... Se asegura que Foxx ha vuelto otra vez para atrás en su enfermedad, con el resultado de que los pitchers le están volviendo a dominar... Su fielding, además, se ha visto afectado... Y, nos cuentan que ha lucido terrible alrededor del saco.

Los expertos tienen la impresión de que la última transacción celebrada entre los Tigres de Detroit y los Browns de San Luis sirvió para hacer cambiar de uniforme a muchos «jugadores de liga menor»... Vernon Kennedy, Beau Bell, Ralph Kress y Buck Neysom eran los únicos hombres de valor en el grupo... Los demás, —incluyendo a Laabs, Christmas, Harris, Walkup, etc.—, parecían buenos para el lineup del Milwaukee.

Frankie Frisch, que ha visto a todos los clubs de la Liga Nacional en acción, y que lleva tiempo suficiente en el baseball para dar una opinión honrada, asegura que «en el viejo circuito no habrá nada para nadie hasta el final»... Los Yankees no sólo han dependido de su buen hitting en los últimos desafíos... Según las estadísticas, en estos momentos son los líderes de la Liga Americana fildeando, y han cometido un solo error en 12 desafíos...

DIFERENCIAS: Cuando Carl Hubbell actúa por los Giants, el pitching luce fácil de sostenerse en el game... Cuando pitchean sus compañeros, lo que luce fácil de sostenerse es el batting de los players enemigos!

Todos los infielders de la Liga Nacional se quejan de que la yerba del infield en Boston está muy crecida, con el resultado de que detiene los batazos y eso ayuda el fildeo de los Bees...

Hablando de los Bees, el presidente del club, Quinn, tuvo el otro día una ocurrencia simpatiquísima para matar la impertinencia de un fanático que se quejaba de las trasmisiones que hacía Frank Frisch por la radio...

—«¿Tendré que meterme esa trasmisión todo el verano?»—le preguntó el fanático a Quinn.

Y, éste contestó:

—«No. De vez en cuando puedes olvidarle, viniendo al terreno de pelota!»

Convoca la Unión Atlética para las competencias de natación de los juveniles

Las justas se ofrecerán los días 22 y 23 del próximo mes de Junio en la hermosa piscina del Vedado Tennis Club. Detalles completos de cómo han de efectuarse las justas

Se convoca por este medio a todos los clubs inscriptos en la Unión Atlética de Amateurs de Cuba, para tomar parte en las competencias de Natación y Diving, en la categoría de Juveniles que se celebrarán los días 22 y 23 de junio de 1939 a las 9 p. m., en el lugar que determine la Federación, de acuerdo con las siguientes bases:

Primera: Estás competencias han de regirse por el Reglamento de la Federación.

Segunda: Pertenecen a la categoría de Juveniles «aquellos atletas que no hubieren obtenido trofeos en cualquiera de los tres primeros lugares en competencias de Natación y Diving o Relevos.

Tercera: Las competencias constarán de los siguientes eventos y se celebrarán en el siguiente orden:

1.—Relevo Medley.
2.—110 metros de pecho.
3.—50 metros de frente.
4.—400 metros libre estilo.
5.—50 metros de espalda.
6.—100 metros libre estilo.
7.—75 metros medley.
8.—Diving (1 metro).
9.—Relevo de 4x50.

Cuarta: Solamente se podrán inscribir tres atletas en cada evento, sin suplentes. Un solo atleta no podrá participar en más de tres competencias, excluídos los relevos.

Quinta: Los atletas que se inscriban deberán acreditar con una certificación del Presidente y Secretario del club al cual representen, que llevan no menos de tres meses de asociados al mismo; pudiéndose por el Secretario de la Federación exigir toda la prueba documental complementaria a los efectos de comprobar la certeza de ese extremo.

Sexta: La puntuación en ambas competencias se llevará a cabo en la siguiente forma: cinco puntos al primer lugar; tres puntos al segundo; dos puntos al tercero y un punto al cuarto lugar en las competencias individuales; y, ocho puntos al primer lugar; cinco puntos al segundo y tres puntos al tercero, en los relevos. Si se inscribieren solamente dos teams para las competencias de Relevo, la puntuación será de cinco puntos para el primer lugar; y 0 (cero) punto para el segundo. La puntuación para los relevos se determinará de acuerdo con las inscripciones presentadas a la Federación, sin que ésta pueda variar por la retirada de un team a la hora de la competencia.

Séptima: La cuota de inscripción será de un peso m. o., por atleta, debiendo abonar dicha suma en el momento de inscribirse, al Tesorero de la Federación. Está prohibida la inscripción de suplentes.

Octava: Los premios consistirán en medallas de Oro, Plata y Bronce para el primero, segundo y tercer lugar respectivamente, en las competencias individuales; y medallas de oro para los integrantes del team ganador en los relevos.

Novena: Las tiradas obligatorias de Diving serán las siguientes: salto mortal de frente en B; vuelta para atrás en C; Holandés con pike; Kanguro por dentro.

Décima El plazo de inscripción para estas competencias vencerá el viernes 16 de junio a las 5 p. m., debiendo reunirse sin previa citación los Delegados de los clubs inscriptos y la Mesa de la Federación, en el local de la U. A. de A. de Cuba, el propio día a las 5:30 p. m., para adoptar cuantos acuerdos complementarios fueren necesarios.

La Habana, 16 de mayo de 1939.

Vto. Bno.
Porfirio Franca Jr.
Presidente
Dr. Laureano Prado Clark
Secretario

SORTEOS BENEFICOS

FIJO
898
CORRIDOS
578 314

HAY CHANCE DE QUE VENGAN A CUBA LOS GIGANTES EN 1940

La posibilidad de que los Gigantes de New York puedan venir a la Habana el próximo año para establecer aquí su campo de entrenamiento como hicieron en el año 1936, aumenta cada día al tenerse noticias en la Dirección de Deportes de la correspondencia cruzada entre el Director General de Deportes y los señores Charles Stoneham y el popular Bill Terry, notificándole que la invitación de nuestro máximo organismo deportivo está siendo considerada por los directores del club y significando lo satisfecho que él está al conocer que los fanáticos beisboleros cubanos quieren que el equipo vuelva a nuestra ciudad.

Terry, quien ha preferido siempre a la Habana sobre las otras ciudades floridanas y del sur de los Estados Unidos para establecer su campo de entrenamiento, promete enviar noticias muy pronto al Director de Deportes en relación con la oferta que se le hizo al Club.

De concluirse satisfactoriamente las negociaciones entre la Dirección General de Deportes y la dirección del equipo neoyorquino, posibilidad efectiva visto el entusiasmo del manager Terry, los fanáticos cubanos podrán deleitarse una vez más con la actuación de los ases de Liga Grande que presagia además la visita de otros equipos para efectuar juegos de exhibición en nuestro patio. Todo esto sin contar la enorme publicidad que tal visita representa para nuestra capital, ya que acompañarían a los Gigantes los más destacados redactores deportivos de los diarios americanos.

EMBARCARAN MAÑANA LOS SANTIAGUEROS PARA SU JUEGO DE BASE BALL CONTRA EL INSTITUTO DE LA HABANA

Enorme entusiasmo entre los fanáticos orientales por presenciar el juego. Exhibición gimnástica por alumnos del Instituto. Invitados los alumnos de las escuelas públicas

Hoy por la mañana se girará al Instituto de Santiago de Cuba el importe del transporte para los 22 jugadores componentes del equipo de baseball que ha de celebrar el segundo juego de la serie concertada contra el Instituto de la Habana, cuyo juego ha de celebrarse en el Stadium de la Universidad de la Habana el próximo sábado día 27 de mayo a las tres de la tarde.

Como un aliciente más a los innumerables estudiantes que han adquirido ya sus entradas para el juego, el Depto. de Educación Física rifará entre la concurrencia, una moderna trusa «Jantzen». Al poseedor de la boleta cuyo número salga premiado, se le entregará un vale para la Casa Sánchez y Araoz, donde podrán seleccionar la mencionada trusa.

Para acostumbrar a los jugadores al terreno de los Caribes, ayer por la mañana celebraron las «avispas» una fuerte práctica en el Stadium de la Universidad, quedando satisfecho el «coach» Deschapelles de la forma en que se encuentran los muchachos. También todos se probaron los nuevos trajes que lucirán en el juego contra los muchachos del Instituto de Santiago de Cuba.

Es muy probable que el line up del Instituto de la Habana al comienzo del juego será el siguiente:

Gabriel Valdés, rf.
Armando Gómez de Molina, lf.
Manuel Soto, 1b.
Flores Alfonso 2b.
Luis Duñabeitia, Capt. 3b.
Jorge Sánchez cf.
Luis Estrada c.
Angel Díaz, ss.
Guillermo Rodríguez p.

Aunque este line-up es probable, todavía no se sabe prácticamente quienes han de ocupar las diferentes posiciones del equipo local. Las «avispas tiene un suplente para cada una de las posiciones, listos para entrar en acción, tan pronto falle cualquier posición. Jugadores de la talla de Montaña en el catcher, morales en el pitcher, Rousseau en la primera almohadilla. H. Estévez en la segunda, Fleites en el short-stop, Fidel en la 3ra. base y en el outfield a Sardiñas, Castellanos y a Peñalver.

Invitados los alumnos de las Escuelas Públicas

El Departamento de Educación Física del Instituto de la Habana ha enviado ayer una carta circular a todos los profesores de las escuelas públicas primarias, invitando a los alumnos para que asistan gratis a este juego, siempre y cuando vayan acompañados de sus profesores y pasen por el Departamento de Educación Física a recoger su correspondiente contraseña.

Prácticas mañana jueves

Por este medio quedan citados todos los jugadores de base-ball del Instituto de la Habana, que fueron seleccionados para formar parte del equipo «varsity» para celebrar la última práctica de la semana, en el Stadium de la Universidad, mañana jueves día 25 de mayo a las 9.00 en punto de la mañana.

ESPERAN JUGAR LOS MATCHES DE LA COPA DAVIS EN JULIO

La Federación prepara la organización de la serie para celebrar en La Habana

(POR LUIS MORENO)

A estas horas nada en definitiva se ha acordado con respecto a nuestra serie contra Canadá en opción a la Copa Davis, aunque es la impresión que existe en círculos bien informados que dichos matches se celebrarán en la Habana en el próximo mes de julio.

Faltan por ultimar ciertos detalles importantísimos tanto para la Dirección de Deportes como para la Federación Cubana Amateur de Lawn Tennis.

Pero lo que sí es seguro que los fanáticos tendrán la máxima oportunidad de ver en acción a los ases canadienses contra nuestros ases nacionales en una serie de trascendental importancia, máxime si se tiene que considerar el hecho de que si Cuba vence a los invasores del Canadá, nuestros tennistas se verán en los finales de la zona americana con Australia, cuyo país luce seleccionado por la mayoría de los críticos como el lógico ganador, ya que los Estados Unidos sin la presencia de Donald Budge y descansando todo su poder en el raquet, aún inexperto, de Bobby Riggs, el número uno del ranking norteamericano, no parece en posición de retener por este año el emblemático trofeo del tennis mundial.

El team cubano, aunque todavía no ha podido comenzar sus prácticas formalmente, se nos antoja formidable. Los fanáticos criollos tendrán la satisfacción de ver en acción a nuestro cuarteto estelar, el ingeniero Ricardo Morales, doble campeón nacional, Lorenzo Nodarse, que promete volver a su estupenda forma de hace algunos años cuando era considerado uno de nuestros mejores jugadores. Pepito Agüero, el diminuto y formidable ex campeón nacional y actual campeón de dobles mixtos, y el doctor Gustavo Vollmer, que todavía conserva en su poderoso brazo derecho velocidad suficiente para hacerse sentir en un court de tennis. Estos cuatro ases no tendrán una tarea fácil, desde luego, y sólo una práctica en debida forma podrá mantenerlos en perfectas condiciones para la ansiada serie.

Se habla de separar la combinación de Morales-Nodarse, para parear a aquél con Pepito Agüero o Gustavo Vollmer y ésto, a mi juicio, es el mayor disparate que puede cometerse. Una pareja que establece un record de cinco victorias consecutivas tiene necesariamente que disponer de un formidable team work, y si a esto añadimos que tanto Morales como Nodarse han recobrado su forma de juego normal, tenemos que convenir en que la pareja ideal de dobles no debe separarse. Desde luego, ignoro hasta ahora la forma en que han de jugar los cubanos contra sus formidables opositores, pero mi opinión sincerísima es que Pepito Agüero y Gustavo Vollmer deben presentar una fiera batalla en los singles para dejar que la pareja campeona Morales-Nodarse busque el punto de dobles que tanta falta hace en una serie como la que tratamos.

La Federación Cubana Amateur de Lawn Tennis debe cuanto antes tratar del asunto de los courts donde se celebrarán los matches para que nuestros jugadores empiecen desde temprano sus prácticas en esos mismos courts y deben especialmente escoger los jueces que tomarán parte en la susodicha serie con anticipación.

Y mientras tanto... El Tennis sigue su marcha!

LLEGO EN EL «REINA DEL PACIFICO» GRAN EQUIPO DE FUTBOL

«Atlético de Corrales». Es paraguayo y va a jugar a México

Ya tenemos seguro al Deportivo Centro Gallego en el primer lugar del Campeonato. Aunque pierda el match que tiene pendiente con la Juventud Asturiana, que fué suspendido por lluvia, el día 15 de enero.

Pero falta por dilucidar el último lugar. No falta más que la jornada del domingo, y hasta que no se hayan celebrado los juegos no sabremos si los «Toros» o los «Osos» serán los que cargarán con el clásico farolito rojo. Juventud Asturiana y Deportivo Puentes Grandes se encuentran empatados a 14 puntos.

La Juventud tiene que jugar el domingo con el Hispano, y si pierden los Tigres o el match resulta un empate, entonces los puentegrandinos quedarán en el sótano, y tendrán que jugar la Serie de Promoción con el Racing, que es el campeón de la Serie B.

Después del campeonato, una Selección con el nombre «Habana», compuesta por los mejores jugadores locales, hará una jira por distintos países. Podemos adelantar que el cuadro que se ha formado, no puede superarse. Se ha escogido lo mejor, y hasta se está pensando la manera de reforzarla con el famoso delantero Gual, del España de Méxicó, que es el segundo goleador en el campeonato de México.

En la moto nave «Reina del Pacífico», llegado ayer al puerto de la Habana, viene el conjunto futbolístico paraguayo «Atlético Corrales», integrado por 24 personas, que va a México a jugar una serie de cinco juegos con los equipos mexicanos siendo el primero, el primer domingo de junio, contra los cremas del América, siguiendo la tradición establecida en el país hermano contra todos los equipos visitantes.

Será primera vez que en México jugará un equipo paraguayo. El primero en hacerlo será el «Atlético Corrales», subcampeón del Paraguay. Los paraguayos, como recordarán nuestros lectores, vencieron a Uruguay en el torneo celebrado en Buenos Aires, y en cuanto a la calidad de los atletas uruguayos, baste decir que después vencieron a los de Argentina, con score de 5x1. Y en el último certamen celebrado en Lima Perú, que se denominó el torneo de las Naciones, los futbolistas paraguayos aplastaron al de Chile 5 por 0, perdieron después en match apretado contra el Perú. Ofrecemos todos estos datos para que se vea que el conjunto es bueno. Y ojalá que pudiéramos verlo en la Habana, pero nosotros no podemos hacer nada en este sentido, como decía ayer el compañero Rogelio Rodríguez en la crónica del amigo Paco Doblas, y no lo podemos hacer porque aquí en futbol, hay dos señores que son los que tienen la sartén por el mango: Enriquito Fernández Parajón y el compañero Ernesto Azúa.

Los jugadores que forman el equipo paraguayo, son los siguientes:

B. Laguardia y F. Fanego, «Fleitas», porteros.

Felipe Samaniegos, Avelino Acosta y Andrés Mendoza, defensas.

Domingo Escobar, Miguel Ortega Luis Taioli y Ricardo Sevuel, medios.

Antonio Morales, Alberto Casco, Diómedes Cáceres, Vicente Gallina, José Gómez, Eligio Quiñones «Cañoncito», y Gilberto Roldán, delanteros. El interior derecho Alberto Casco, es una de las estrellas del fulbol paraguayo, y por su ficha han ofrecido en la Argentina diez mil pesos argentinos, es decir, la misma cantidad que dieron por la de Isidro Lángara, recientemente.

Además, hay otros dos jugadores que juegan en distintos puestos de la línea media: Ciriaco Cardoso y Alejandro Mariscot. Este último es titular del «Boca Juniors», cedido en calidad de refuerzo para el viaje.

CAYERON FRENTE AL PITTSBURGH LOS GIGANTES: 13X4

PITTSBURGH, mayo 23. (AP.)—Los Gigantes cayeron frente a los Piratas del Pittsburgh, por score de 13 por 4, en un match caracterizado por un octavo inning en el que Bill Terry dejó a su pitcher relevo Walter Brown, durante largo rato en el box, para tomar un terrible castigo por parte de sus contrarios, sin sustituirlo.

En lugar de sacar al veterano Brown del box, que estaba completamente fuera de forma, Terry dió órdenes a sus pitchers de no calentarse. Los Piratas le batearon a Brown seis hits, que con cuatro bases y un dead ball, produjeron ocho carreras. Ken O'Dea y Ott dispararon jonrones por los Gigantes.

Véase el score a continuación:

NEW YORK GIGANTES

	V.	C.	H.	O.	A.	E.
Whitehead, 2b	4	1	1	5	3	0
Jurges, ss	4	1	2	2	5	0
Moore, lf	3	0	0	3	0	0
Ott, rf	3	1	1	1	0	0
O'Dea, c	4	1	1	1	1	0
Demaree, cf	4	0	0	3	0	0
McCarthy, 1b	4	0	0	9	0	0
Kampouris, 3b	2	0	0	0	0	0
Melton, p	2	0	0	0	2	0
Castleman, p	0	0	0	0	1	0
Ripple (1)	1	0	0	0	0	0
W. Brown, p	0	0	0	0	1	0
Totales	31	4	5	24	13	0

(1)—Bateó por Castleman en el 8o

PITTSBURGH

	V.	C.	H.	O.	A.	E.
P. Waner, rf	5	1	3	5	0	0
Vaughan, ss	4	0	0	2	3	0
Rizzo. lf	5	1	1	0	0	0
Bell, cf	3	2	1	4	0	0
Brubaker, 2b	3	2	1	0	6	0
Suhr, 1b	4	2	1	11	0	0
Handley, 3b	3	2	2	0	1	0
Berres, c	5	1	3	5	0	0
Sewell, p	5	2	3	0	1	0
Totales	37	13	15	27	11	0

Anotación por entradas:

New York . . . . 110 002 000— 4
Pittsburgh . . . 000 320 08x—13

Sumario:

Empujadores: Bell, O'Dea, Handley, 3; Berres, 2; Sewell, 2; Suhr, 3; Ott, 2; Brubaker, P. Waner, Rizzo. Two base hits: Suhr, Jurges. Home runs: O'Dea, Ott. Base robada: Hadley. Sacrifice: Moore. Double plays: Brubaker a Vaughan a Suhr; Whitehead a Jurges a McCarthy. Quedados en bases: New York, 3; Pittsburgh, 11. Bases por bolas: Sewell, 2; Melton, 2; Castleman, 4; W. Brown, 4. Struck outs: Melton, 1; Sewell, 5. Hits: a Melton, 9 en 4 y dos tercios innings; a Castleman, cero en 2 y un tercio; a W. Brown, 6 en 1. Dead ball: W Brown, a Vaughan. Pitcher derrotado: Melton. Umpires: Goetz, Reardon y Pinelli.

RESULTADO DE LOS JUEGOS CELEBRADOS AYER EN LAS GRANDES LIGAS

LIGA NACIONAL

San Luis, 6; Filadelfia, 1.
Chicago, 15; Boston, 8.
Cincinnati, 3; Brooklyn, 2.
Pittsburgh, 13; New York, 4.

LIGA AMERICANA

New York, 7; Cleveland, 3.
Chicago, 5; Washington, 4.
Filadelfia, 7; San Luis, 3.
Detroit, 7; Boston, 2.

ESTADO DE LOS CLUBS

LIGA NACIONAL

	G.	P.	Ave.
SAN LUIS	18	9	.667
Cincinnati	19	10	.655
Chicago	16	14	.533
Boston	14	15	.483
Pittsburgh	14	15	.483
New York	13	17	.433
Brooklyn	11	16	.407
Filadelfia	10	19	.345
Totales	115	115	

LIGA AMERICANA

	G.	P.	Ave.
NEW YORK	22	5	.815
Boston	16	8	.667
Chicago	16	13	.552
Cleveland	13	14	.481
Washington	11	16	.407
Filadelfia	11	16	.407
San Luis	11	19	.367
Detroit	11	20	.355
Totales	111	111	

JUEGOS SEÑALADOS PARA ESTA TARDE

LIGA NACIONAL

New York en Cincinnati.
Brooklyn en Pittsburgh.
Filadelfia en Chicago.
Boston en San Luis.

LIGA AMERICANA

Detroit en New York.
Cleveland en Boston.
San Luis en Washington.
Chicago en Filadelfia.

BUENOS JUEGOS DARAN MAÑANA LAS FUERZAS ARMADAS

El equipo de la Marina luchará contra La Cabaña en el turno preferente del programa

La Liga Inter-Fuerzas Armadas de la Republica, tomó ayer la determinación de castigar enérgicamente a los jugadores que cometan actos indisciplinados en los terrenos donde se efectúen los juegos de esta contienda. La reunión de ayer tarde fué presidida por el comandante Francisco Tarrau, y en ella se vió la decisión de los miembros de este organismo de actuar con energía porque hasta la Liga tiene bien ganado el aprecio del público por su seriedad.

El acuerdo adoptado se debió a que los players Colás y Peña, ambos del Regimiento 8, de Pinar del Rio, hicieron demostraciones de indisciplina, en los encuentros celebrados por este club los dias 20 y 21 de mayo del actual. El caso de Colás por lanzar el bate contra el suelo, por una decisión del umpire, en el stadium de La Tropical; y el de Peña en Guanajay, por contestar al público, cuando ningún jugador debe dirigirse a los fanáticos, cuando se les censure o critique. Al delegado del Regimiento 8 se le enviará una comunicación en este sentido, manifestándole que en caso de reincidir serán suspendidos los jugadores por la Liga.

Movimiento de atletas

La jornada de este año,—según el teniente Ledón, secretario de la Liga— se está destacando por el movimiento de atletas que se observa en las juntas semanales.

En esta semana la Policía Marítima, presentó la inscripción de Armando Paituví, mientras que el Regimiento 6, inscribe a Raúl Fraga, un lanzador y Angel Ibáñez, un outfielder.

La Policía Marítima presentó la inscripción de Leandro Roque, pero fué rechazada por tener este club, ya el cupo de los tres profesionales de 1938, permitido por la Liga.

Se dió conocimiento a la Liga de las siguientes bajas: Oscar Ruiz y Carlos M. Fleitas, ambos del Regimiento 6.

Los juegos del jueves

Para mañana jueves está señalado un importante doble juego en los terrenos del stadium de La Tropical en opción al campeonato de 1939, enfrentándose en el primer turno, los muchachos del Regimiento 8 contra los del Regimiento 6; mientras que en el segundo turno lucharán por la victoria las huestes de la Marina contra los de La Cabaña.

Ambos juegos son de gran importancia para el campeonato, y por ello que se espera una gran concurrencia, la cual por el módico precio de veinte centavos no puede pedir mejor pan grande;

Estrellas de todas clases se verán en el Carnaval Atlético Nocturno que darán el dia 31

Baldonado, Zulueta, Orlando Tapia, Eneas Muñoz y otros que han brillado mucho en Cuba, en los eventos atléticos, se consideran como seguras inscripciones. Algo de la natación

Oscar Fornaguera, el popular deportista que está cooperando activamente en la organización del Tercer Carnaval Nocturno de Atletismo, cerca del Comité Director del soberbio track-meet de clausura de la temporada de 1939, que tendrá efecto en la noche del miércoles de la próxima semana, nos informa que son ya muchas las inscripciones recibidas y que espera que antes de la tarde del próximo sábado en que quedará cerrado el plazo de admisión, un entry de más de setenta atletas, todos verdaderas estrellas, esté en forma para discutir la victoria dentro de una semana.

Hoy queremos ofrecer a nuestros lectores un ligero avance de las inscripciones recibidas, a fin de que todos sepan quienes son los estelares atletas que competirán el 31 por la noche en la pista de la Beneficencia en el más formidable evento de atletismo del año en Cuba, para el que ya se están vendiendo las entradas a un precio sumamente módico, veinte centavos, en las oficinas de la propia Casa de Beneficencia.

En los 800 metros planos se brindará el duelo del año, entre los olímpicos Mario Cruells, Gerardo Casanovas, Pedro Sarría, Felipe Hurtado Pedro Hernández y otros corredores notables como Echemendía y varios más. En obstáculos altos están ya inscriptos Eneas Muñoz, de la Universidad, Baldonado, José Zulueta, Orlando Tapia, mientras en los bajos están acreditados para correr Espínola, Mario Cruells y otros especialistas. Para los 60 y 100 metros planos, que de nuevo presentará frente a frente en terrible lucha a J. Acosta y Jacinto Ortiz, están también inscriptos Antolín Molina, estrella de la Academia de la Dirección de Deportes, Ramón Baltasar y Baldonado.

El elemento femenino del grandioso Tercer Carnaval Nocturno de Atletismo del 31 de este mes en la Beneficencia es también formidable y lo encabezan las campeonas y record women nacionales Angela Iglesias, del Insituto de Marianao y Blanquita Rodríguez León, de la Universidad.

El patronato Pro Homenaje a la Memoria de Franz Debeche, a cuyo cargo están las justas de natación y diving en memoria del desaparecido atleta que perteneció al Miramar Yacht Club, ha acordado celebrar las mismas en la piscina del Vedado Tennis Club el viernes 30 de junio por la noche y no el primero de julio, como inicialmente se había fijado, debido a que por tener que dormir en su palacete los remeros del VTC para las regatas de novicios del domingo dos de julio, los gritos de los fanáticos ante los terribles duelos acuáticos que se reggistrarán resultarían perjudiciales para su mejor descanso.

Pero, de todas maneras, ya saben los fanáticos de la natación que el viernes treinta de junio por la noche en la magnífica piscina del Vedado se presentarán todas las estrellas de los dos sexos y de todas las categorías del Miramar, Yacht Club Vedado, Casino Español, Jaimanitas, Círculo Militar etc., en un programa de quince soberbios eventos, los mejores que se brindarán en Cuba antes de las Competencias Nacionales de Varadero.

AMATEURS ACES Por DAN

—El match de esta tarde.
—Trial meet de natación.
—Renunció el chairman Bonich.

Para probar a los atletas del Bif Five, y, para decidir al mismo tiempo una apuesta de Mario Mendoza, esta tarde se efectuará en los terrenos del VTC un interesante game de base ball entre el equipo del Vedado que juega en la Liga Nacional de Amateurs y el que ha de representar a la entidad en el Big Five... Lorenzo Nodarse pitcheará contra Ricardo Morales... Y Ricardo Nodarse dirigirá frente a Morales... El line up del team del Big Five presentara a Usategui detrás del home plate, con Armandito Cuervo en la inicial, Pitty García en segunda, Fernández Morell en tercera, Escobar en el sort, Cardona, Nodarse y el Pato Gallarreta en los jardines... El game se pondrá en marcha a las cuatro de la tarde... La entrada es gratis...

También por la tarde, a las seis, se efectuará una pequeña regata entre una tripulación junior y una senior para decidir otra apuesta de Mario, quien, aparentemente, tiene todavía el viejo espíritu del VTC.... El sábado se efectuará el trial meet de natación donde intervendrán los atletas del Vedado, Miramar y Yacht Club y pronto se anunciará el programa completo de la Verbena, que está fijada para el día diez de junio... Con motivo de esta verbena y de la celebración de unas competencias juveniles de natacion que se efectuarán el día 8, entre elementos del Big Five, el VTC no podrá prestar la piscina a la Liga Social para sus justas de natación de la temporada... Al menos, esto fué lo que nos dijeron ayer.

Tips: Una universidad americana quiere realizar aquí su entrenamiento de football en Agosto.... Esperen detalles oficiales!... La Asesoria de Tennis de la DGND organizará un campeonato abierto del deporte... Esta competencia será realmente nacional... Primero se buscarán los campeones de cada término municipal... Después se encontrarán los campeones provinciales, y, finalmente se hallará al campeón nacional ofreciéndose los choques semi-finales y finales en el Palacio de los Deporte... Sobre la copa Davis hay también datos interesantes... El más importante de todos es que la competencia se efectuará en la Habana gracias a la ayuda prestada por la DGND, que ha ofrecido la garantía de ochocientos pesos exigida por Canadá.

Gestos dignos de aplaudirse: El de un manager muy popular, aceptando gratuitamente una misión difícil que se le acaba de confiar.. Recomendaciones: El trabajo de Octavio Machado como referee en la última competencia de tennis.. Donde quiera que hemos estado solo hemos oído alabanzas para «Bote»... Este año se han registrado más accidentes que nunca en el campeonato de base ball amateur.. El domingo solamente se conocieron cinco lesionados... El pitcher Puig, del Teléfonos, fué una de las víctimas de mayor consideración... El «Gallego» Tristá, del Atlético, jugó más de cinco innings sin una de las uñas, y a pesar de eso conectó dos hits... Dibut se lesionó al correr de segunda a tercera... El catcher se desprendió el hombro... Otro hitter se torció el tobillo corriendo de home a primera....

Los coaches americanos que nos visitan (los de natación) aseguran que no hay cubano que sepa realizar debidamente las tiradas desde los trampolines... Pero, por otra parte se han maravillado de las condiciones de distintos muchachos... La Unión Atlética de amateurs será la que certificará a los atletas que han de representar a Cuba en la serie mundial de base ball que se efectuará en agosto... Es la que ostenta la representación internacional del deporte en Cuba..... Ha renunciado a su puesto de la Federación de atletismo, el señor René Bonich... Ayer explicó su renuncia por una estación de radio, pero, la verdad es que no tiene mucha razón en eso que dice que «la representación de la Universidad cambió de parecer en una nueva sesión»... El delegado Caribe explicó claramente que la Universidad protestaba el asunto de los obstáculos en la continuación de la sesión que se efectuaba, que era permanente.

PINCHO GUTIERREZ QUIERE OFRECER MAGNIFICO CARTEL

Si el programa ideado por el Asesor Técnico y Match-maker de la Asesoría de Boxeo y Luchas de la Dirección General Nacional de Deportes, para ser presentado el día 3 no encuentra obstáculos, desde ahora podemos decir que será uno de los mejores que se ha podido presentar con boxeadores profesionales.

En el turno estelar, como ya saben los aficionados, se presentara al doble campeón cubano Pedro Medina contra el boxeador neoyorkino Bill Tweedie, que viene a sustituir a Lemiux, campeón del Canadá que había aceptado pelear contra el cubano y luego se rajó, cuando se enteró por la revista The Ring, que Medina le había ganado por k. o t., a Julián Fillo Echeverría.

En el turno semi-final, se presentará la pelea revancha de Joe Legón y Kid Bradad, pero en esta ocasión pelearán por la faja welter weight. Solamente este encuentro es de una atracción tan grande, que es suficiente para llenar cualquier Arena.

El resto del programa, tal como lo ha confeccionado Pincho, es a base de Kid Juancito y el popular mexicano Yucatán. Si el muchacho de Luis Parga logra vencer a Kid Juancito se le dará un chance después de meterse en el ring contra Conguito camagüeyano, que se está preparando ya para esa pelea en el ring de Columbia. Y se presentará también la reaparición de Kid Rapidez, contra Neno Rojo, y un preliminar entre Máximo Morales y Alfredo Quitana.

Si Luis Felipe Gutiérrez logra firmar a todos estos boxeadores, desde ahora podemos decir que el éxito de la fiesta de puños profesional del día tres, está asegurado.

EL EQUIPO DE CUBA JUGARA EN EL CHOQUE INICIAL EL DIA 12

Se ofrecerá al público una demostración como cuando se efectuaron aquí las Olimpiadas

Toda la fanfarria de los grandes espectáculos internacionales, tales como Juegos Olímpicos, Series Mundiales, etc., ha de llevarse a la escena en el Stadium Tropical, bajo el control de la Dirección General Nacional de Deportes, al inaugurarse la Serie Mundial de Base-Ball Amateur, en el próximo mes de agosto.

Una verdadera concentración de bandas de música que dará caracteres de concurso musical al show; desfile de los alumnos de la Casa de Beneficencia e Instituto Cívico Militar; desfile de los peloteros de todas las naciones competidoras; izamientos de las banderas representadas en la Competencia; lanzamiento de la primera bola por el Coronel Batista desde el Palco Presidencial, en fin, una serie de actos que complacerán a cuantos concurran a presenciar el evento.

En el día inaugural solo se celebrará un desafío, en que participará la Selección Cubana y aquella que por sorteo se le designe.

El Stadium Tropical, puede asegurarse que será digno marco de tan bello evento, puesto que los palcos en que serán situados los miembros del Cuerpo Diplomático, serán engalanados con las banderas de sus respectivos países.

Todos los players que participen en esta Serie Mundial de Base ball Amateur, serán obsequiados con lindos souvenirs que les recordará su participación en este evento, indudablemente uno de los más importantes que se han celebrado en la América Latina.

Representaciones de la Prensa de Estados Unidos, Méjico, Panamá, Venezuela, Puerto Rico, etc., han enviado sus credenciales solicitando las atenciones del caso. Entre ellos, figura Abraham A. Berdetti, del Panamá América, quien presidió el Congreso de Periodistas, celebrado en ocasión de los IV Juegos Deportivos Centro Americanos y del Caribe.

Los ferrocarriles cubanos, empresas de ómnibus, compañías extranjeras de vapores, en fin, cuantos medios de comunicación hay en disposición de coadyuvar al mayor éxito de este evento, han manifestado sus propósitos de ofrecer pasajes a precios especiales. Se están tomando medidas para garantizar que los hoteles, brindarán precios especiales, adecuados, a los visitantes.

En definitiva, podemos augurar que la Dirección General de Deportes se anotará uno de los más grandes éxitos que en el sector amateur, haya podido registrarse en toda la América Latina.

Juegos de los Amateurs

Después de integrar el equipo nacional, los atletas de la Liga Nacional Amateur están ofreciendo este año un campeonato interesante... Debido a esto, la tarea de los seleccionadores será realmente difícil... El shortstop del Teléfonos, por ejemplo, le está dando a la pelota donde le duele y cada día desempeña mejor su posición... A lo mejor resulta escogido... Reguera, del Regla, luce grande en el catching... Lo mismo que González, del Teléfonos y Cuervo, del Regla, en la inicial... Ramiro Carlés, del Deportivo en la segunda base... Cocoliso Torres y Estévez, del Cubaneleco... Fleitas, del Hershey.. Napoleón Reyes, de la Universidad.. Y otros más.

A medida que avance la contienda amateur, la selección de los players que se destaquen será más difícil... Y, los clubs resultarán beneficiados al encontrar mejor ayuda en sus hombres...

Esta semana, la Liga Amateur ofrece grandes desafíos, y la afición podrá apreciar de cerca el valor de los muchachos, viéndoles en acción... El estado de los clubs y los juegos señalados, son:

	J.	G.	P.	E.	Ave.
Atlético	7	6	1	0	.857
Regla	7	5	1	1	.800
Yara	7	5	2	0	.714
Teléfonos	7	5	2	0	.714
Marina	7	5	2	0	.714
Cienfuegos	7	5	2	1	.625
Fortuna	8	5	2	0	.625
Artesanos	8	5	3	0	.625
Hershey	8	5	3	0	.500
Cárdenas	8	4	4	0	.417
Cubaneleco	8	3	4	1	.400
A. D. C.	7	2	3	2	.288
Loma	7	2	5	0	.250
Artemisa	8	2	6	0	.222
Vedado	8	1	6	1	.000
Universidad	7	0	6	1	.000
Pilar	8	0	7	1	

Juegos del domingo

Para esta semana están señalados los siguientes desafíos:

En Cubaneleco Park:
1:45.—ADC vs. Cárdenas.
4:00.—Cubaneleco vs. Universidad.
En el Vedado Park:
1:45.—Teléfonos vs. Vedado.
4:00.—Fortuna vs. Cienfuegos.
En el Stadium:
1:45.—Regla vs. Pilar.
4:00.—Yara vs. Atlético.

El club Naval jugará esta semana en Hershey, y el Loma Tennis irá de viaje por Artemisa.

CADA HOMBRE PUEDE EVITAR LA OPERACIÓN DE LA PRÓSTATA

En el hombre aproximándose á la vejez, la hipertrofia de la próstata provoca perturbaciones urinarias graves y, algunas veces, la completa retención de la orina que obliga a una peligrosa operación.

De dos comunicaciones hechas á la Academia de Medicina de París, el 18 y el 25 de Marzo de 1930, resulta que por su acción calmante los comprimidos de Delbiase descongestionan la próstata devolviéndole su funcionamiento normal evitando así los sondajes y la operación.

M.E.C.D. 2016

Davey Day derrotó anoche a Pedro Montañez por K. O. técnico en el octavo

ENTRE CAZADORES

—Nuevo record cerrado del Dr. Ismael Segura, en rifle.
—Se inauguró la temporada de tiro en el Miramar Yacht Club.
—Ganó el Ejército en la justa de «Inter-Fuerzas Armadas».

Por «PETER»

Tanto nos extendimos en la reseña de las competencias en que intervinieron los tiradores floridanos, que ayer no tuvimos espacio para hablar de otras competencias, algunas de ellas muy importantes, y de las cuales queremos hablar hoy.

En primer lugar —le corresponde por mérito— tenemos que hablar de la gran hazaña realizada el domingo por el doctor Ismael Segura, al hacer 400 de 400 a la distancia de veinticinco yardas, en el tiro de rifle efectuada el domingo por la mañana en el Range del Club de Cazadores del Cerro, logrando hacer el primer record cerrado en Cuba, para el tiro de rifle, rompiendo el que había establecido José B. González, de 398, en el mes de febrero en el Campo de Tiro del Miramar Yacht Club.

Los tiradores de rifle, parece que ya veían venir «el score cerrado», pues fué en el mes de abril, cuando al señor Pablo Hevia, se le ocurrió la idea de ofrecer un trofeo para el primero que lograra hacerlo. Y a ese efecto, Paúl Hevia, conjuntamente con el doctor Ismael Segura, José Benito González, Federico Grande Rossi Jr., Arturo G. Vázquez, la señora Blanca González y Pericles Seris, acordaron costear una Copa para el primer tirador que lograra esa hazaña. El doctor Segura, pues, ha sido el ganador de esa Copa, que seguramente ostentará con orgullo.

El record de esta tirada fué el siguiente:

TIRO DE RIFLE.—GANADOR: DR. ISMAEL SEGURA

Tiradores	1	2	3	A.	Total	Hand.	Result.
Pablo Hevia	99	97	99	97	392	392	399.000
Ismael Segura	100	100	100	100	400	393	400.000
Blanca González	98	100	99	100	397	390	399.700
Grande Rossi Jr.	100	100	99	100	399	393	399.857
Carlos Sauvalle	89	98	93	95	375	382	7
José B. González	100	97	99	97	393	390	399.300

También se tiró el domingo, en el Club de Cazadores del Cerro, una competencia de revólver, por el premio de Guillermo Veranes Jr., habiendo ganado Francisco Enríquez, que si no es uno de nuestros mejores tiradores, tiene en cambio uno de los primeros lugares en lo que respecta a entusiasmo, porque Enríquez, en cuanto a eso, es el Campeón indiscutible. Su triunfo, pues, nos llenó de alegría. A continuación va el resultado de la tirada:

TIRO DE REVOLVER.—GANADOR: FRANCISCO ENRIQUEZ

Tiradores	Scores por cartón			Total	Observaciones
Dr. Chicho Castro Palomino	90	94	92	276	Es un «torón»
Manolo Quevedo	86	94	93	273	Amenazador
Dr. Charles Rodríguez Feo	87	90	94	271	En el dinero
Francisco Enríquez	84	94	84	262	El ganador
José B. González	88	84	76	248	Mal finalista
Dr. Arturo Ojeda	86	93	—	—	Se retiró

Para el próximo domingo, se anuncia tiro de precisión, por el premio del «Capitán» Manolo Quevedo.

El domingo se llevó a cabo también la inauguración de la temporada de tiro en el Range del Miramar Yacht Club, con una tirada de revólver, en la que Manolo Quevedo y el doctor Joaquín Pedroso fueron los que mejor tiraron, pero el ganador de la justa lo fué Armando Iglesias. La competencia se efectuó siguiendo un curso Nacional Americano, esto es, a 50 yardas la precisión y a 25 yardas las series de tiempo y rápidas, con un total de 30 disparos.

Véase a continuación, el score completo de la tirada:

Tiradores	Puntuación	Handicap	Resultante
Armando Iglesias	271	250	299.420
Andrés Varona	267	245	299.400
Francisco Enríquez	263	240	299.383
Joaquín Pedroso	278	265	299.352
Ch. Rodríguez Feo	277	265	299.323
Manuel Quevedo	278	267	299.312
Dr. González Roig	277	267	299.281
J. B. González	253	240	299.216
Raúl de los Reyes	247	240	299.116
Gustavo Alfonso	267	265	299.058
Guillermo Veranes	257	256	299.022
Joaquín Fernández Meléndez	241	240	299.016
Eligio Pérez	225	240	— 15
Alfredo León	217	240	— 23

En la Asesoría de Tiro de la Dirección General Nacional de Deportes tuvo lugar una Asamblea Nacional de Tiradores, bajo la presidencia del Capitán Juan Estévez, y en dicho reunión fueron presentadas y discutidas las mociones sobre los Campeonatos Nacionales de arma corta, calibres 22 y 38, creándose los siguientes Campeonatos:

—Campeonato Nacional de precisión, calibre 22.
—Campeonato Nacional de fuego rápido, calibre 22.
—Campeonato Nacional de precisión, arma corta, fuego central.
—Campeonato Nacional de fuego rápido con arma corta, fuego central.

El próximo jueves, se efectuará otra reunión, continuación de la primera, y para ella se invita a todos los tiradores de arma corta y rifle.

La junta comenzará a las cinco de la tarde.

Hoy nos hacemos eco del triunfo del team del Ejército en las Competencias de Revólver Inter-Fuerzas Armadas que en opción al trofeo donado por la Compañía Armera de Cuba hubo de celebrarse en el Casino Deportivo en la mañana del pasado domingo.

La competencia consistió en un curso Camp Perry a la distancia de 25 yardas, esto es, 30 disparos, los primeros 10 en fuego lento y los restantes en 4 series de 5 disparos cada serie, las dos primeras en fuego de tiempo o sea en 20 segundos la serie y las dos últimas en fuego rápido, es decir, empleándose 10 segundos para la exhibición de los blancos en cada serie.

Triunfó de manera decisiva el conjunto del Ejército Constitucional integrado por cuatro veteranos tiradores que mantuvieron cada uno de ellos un saludable promedio en puntos efectivos, circunstancia esta que les dió el éxito. El Teniente Valdés Barrera, admirable, puso una nueva marca en el curso para las Fuerzas Armadas, el Capitán Bravo y el Sargento Basso se mantuvieron a la altura de las circunstancias y el Teniente Sebastián García no desentonó mucho del conjunto cooperando con su esfuerzo al de sus compañeros de team.

El team de la Policía Nacional debía de haber sido ganador porque tiene un excelente entrenamiento y tiradores de puntería, pero surgió lo imponderable de toda justa deportiva en la caída del Capitán López, un excelente tirador, pero el domingo no se hallaba en su habitual forma. De los concursantes de la Policía el Capitán Martínez, el Sargento Soca y el Vigilante Félix López hicieron un soberbio esfuerzo.

El otro conjunto participante de la Policía Secreta a pesar de no tener ni con mucho el entrenamiento de los otros equipos hizo una buena demostración que con seguridad mejorará en próximos eventos.

A continuación véanse los scores:

Ejército Constitucional	Lento	Tiempo	Rápido	Total
Teniente J. V. Barreras	100	98	91	289
Capitán H. Bravo	97	91	90	278
Sargento G. Basso	98	94	84	276
Teniente S. García	93	91	88	272
Total de puntos del equipo				1115

Policía Nacional	Lento	Tiempo	Rápido	Total
Sargento O. Soca	93	95	88	281
Vigilante F. López	97	92	90	279
Capitán J. B. Martínez	96	89	93	278
Capitán T. López	96	81	74	251
Total de puntos del equipo				1089

Policía Secreta	Lento	Tiempo	Rápido	Total
Dr. C. R. Feo	93	95	85	273
Det. H. Duyos	95	95	80	270
Det. I. Blanco	94	89	82	265
Det. E. Arias	91	81	89	261
Total de puntos del equipo				1069

P. S.—El Jurado de la competencia integrado por el doctor Joaquín Pedroso, el Teniente Francisco Fajardo Soto y el señor Francisco Enríquez, actuó a satisfacción de todos cumpliendo perfectamente su cometido.

REGRESO AYER EL ZURDO AGAPITO MAYOR QUE SE HALLABA EN HARTFORD

Agapito Mayor, que fué recomendado por Adolfo Luque al club Boston Nacional y enviado más tarde al Hartford, de la Liga del Este, clase A, regresó ayer a esta ciudad, a bordo del «Oriente», procedente de New York, después de haber recibido el release del manager de la novena donde actuaba.

Agapito no sabe por qué fué dejado en libertad. Dice que nunca le dieron el chance de iniciar un game, pese a que casi todos los pitchers de la novena donde trabajaba estaban en malas condiciones, y resultaban bateados. Pitcheó dos o tres veces, de tapón y contuvo al enemigo, pero nunca le dejaron iniciar un game.

Cree que todo se deba a que estaba firmado por 150 pesos mensuales y el club no quería tener players tan bien pagados en la nómina.

Se estima que el zurdo ingresará pronto en el equipo del Sexto Regimiento.

PROBABLES PITCHERS PARA HOY EN LAS MAYORES

LIGA NACIONAL

New York en Cincinnati: Gumbert (4-1) vs. Derringer (4-1).

Brooklyn en Pittsburgh: Tamulis (1-0) vs. vs. Bowman (2-1).

Filadelfia en Chicago: Passeau (2-3) vs. French (2-2).

Boston en San Luis: Sullivan (0-0) vs. Davis (4-2) o Shoun (0-0).

LIGA AMERICANA

Detroit en New York: Trout (0-2) vs. Ferrell (1-1).

Cleveland en Boston: Hudlin (4-2) vs. Wilson (1-1).

San Luis en Washington: Kramer (4-1) vs. Masterson (1-0).

Chicago en Philadelphia: Smith (2-2) vs. Ross (1-3).

MAÑANA: PISTON Y UGARTECHEA vs. GABRIEL, AZPIRI Y AGUIRRE

HACE BUEN TRAINING DE REMOS EL CREW DEL VEDADO T. C.

El Vedado Tennis Club fiel a su historial y a su enorme entusiasmo por los remos, se apresta a luchar en la primera competencia del año, la justa Novicia, que organizada por la Dirección General, iniciará la temporada de este deporte el día dos de julio.

Los marqueses, con su habitual preparación, siempre esmerada y metódica, llevarán a esta primera competencia del año, un crew muy capaz de medirse contra los mejores.

El Vedado cuenta con un squad joven, pletórico de entusiasmo y obediente, que bajo la hábil dirección de su instructor Aixalá, lucirán stroke a stroke, en la justa inicial de la temporada que se avecina. Ayer, los remeros vedadistas comenzaron a dormir en el club, para comenzar el entrenamiento con más método y poder practicar mañana y tarde. No menos de ocho hombres tiene el doctor Aixalá practicando y todos ellos luchan con entusiasmo por obtener un puesto regular en el primer equipo de remos que enviará el Vedado a las competencias de Novicios.

Dos canoas integradas por novicios tiene el Tennis ya en el agua. En la que luce a ojo y sin una detenida observación como de mayor experiencia, si esta condición, la pueden presentar atletas noveles, están practicando a diario. Entrialgo, como stroke, Duarte en el número tres, Labrit en el dos, actuando de proel Dávalos. Como timoneles están usando los azules a Quevedo y Gómez de Molina.

Toñarely, Rafecas y varios más, integran también el squad azul, del que sacará el instructor su cuarto novicio.

El Vedado sólo lleva una semana en el agua, su práctica inicial fructífera y extensa en la máquina, ya se terminó y ahora, sus remeros novicios están en la canoa practicando las enseñanzas que recibieron en los aparatos.

POR HOMERS SE APUNTARON OTRO LOS YANKEES: 7X3

Sólo dos innings necesitaron los Campeones para derrotar a los Indios del Cleveland

NEW YORK, mayo 23. (AP.)—El poderío de los Yankees se impuso nuevamente hoy, en dos terribles innings, y los campeones conquistaron su duodécimo triunfo consecutivo a costa de los Indios del Cleveland, por score de 7 a 3.

Cuatro jonrones fueron el punto fuerte de los Yankees. En el primer inning Tommy Henrich y Dickey jonronearon, y después, en el sexto, tocó el turno a Gordon y Rolfe. Dos compañeros estaban embasados cuando Flash disparó su cuadrangular, en un inning en que se hicieron cinco carreras, para enviar a la ducha a Johnny Allen. Atley Donald obtuvo su tercer éxito, a pesar de permitir 11 hits.

Véase, ahora, los numeritos:

CLEVELAND

	V.	C.	H.	O.	A.	E.
Chapman, cf	5	0	0	1	0	0
Pytlak, c	4	1	3	5	0	0
Campbell, rf	4	1	3	1	0	0
Heath, lf	4	0	0	2	1	0
Trosky, 1b	4	0	0	10	1	0
Keltner, 3b	4	0	3	0	2	0
Grimes, ss	4	0	0	3	1	0
Shilling, 2b	4	0	0	2	6	0
Allen, p	2	0	1	0	2	1
Humphries, p	0	0	0	0	0	0
Solters (1)	1	1	1	0	0	0
Zuber, p	0	0	0	0	1	0
Hale (2)	1	0	0	0	0	0
Totales	37	3	11	24	14	1

(1)—Bateó por Humphries en el 7o
(2)—Bateó por Zuber en el 9o.

NEW YORK YANKEES

	V.	C.	H.	O.	A.	E.
Crosetti, ss	4	0	0	4	4	0
Rolfe, 3b	4	1	1	1	0	0
Henrich, cf	3	2	1	2	0	0
Dickey, c	2	2	1	4	0	0
Keller, lf	3	1	1	5	0	1
Gordon, 2b	4	1	2	2	1	0
Gallagher, rf	4	0	1	1	0	0
Powell, rf	0	0	0	1	0	0
Dahlgren, 1b	4	0	1	6	1	0
Donald, p	3	0	1	1	0	0
Totales	31	7	9	27	6	1

Anotación por entradas:

Cleveland	001 001 100	3
New York	200 005 00x	7

Sumario:

Empujadores: Henrich, B. Dickey, Campbell, Keltner, Rolfe, Keller, J. Gordon, 3; Pytlak, Two base hits: F. Pytlak, Campbell, Keltner, Solters Three base hit: Pytlak. Home runs: Henrich, Dickey, Rolfe, Gordon Double plays: Grimes a Shilling a Trosky; Crosetti a Dahlgren; Heath a Trosky a Shilling a Pytlak; Keltner a Shilling a Trosky. Quedados en bases: New York, 4; Cleveland, 7. Bases por bolas: Allen, 3; a Zuber, 1. Struck outs: Donald. 2; Allen, 1; Zuber, 2. Hits: a Allen, 8 en 5 innings (cero outs en el sexto); Humphries, 1 en 1; a Zuber, 0 en 2. Wild pitch: Allen. Pitcher derrotado: Allen. Umpires: Kolls, Basil, Rue y Geisel.

DAVEY DAY DERROTO ANOCHE A MONTANEZ, DANDO LA SORPRESA

NEW YORK, mayo 23. (AP).—Davey Day, a quien se suponía sin chance alguno en la división de los welters, resolvió hoy la situación de los líders al detener al favorito Pedro Montañez, en ocho rounds en la pelea que ambos sostuvieron en el ring del Madison Square Garden.

Una herida grande sobre el ojo derecho, que el trigueño de Chicago le abrió en el segundo round, para continuar castigándole durante todo el resto del bout, sangrándole copiosamente, forzó al referee a detener el match a los 2 minutos y 39 segundos de actividad de ese asalto.

Como resultado de este match, Day ha clasificado en la eliminación de los welters.

LOS SEIS DE LA FAMA

McQuinn, Browns	30	123	23	48	.390
Foxx, Red Sox	19	70	19	27	.386
Arnovich, Phillies	30	118	16	45	.381
Mazzera, Browns	22	83	20	31	.373
Galan, Cubs	24	86	21	32	.372
Kuhel, White Sox	23	83	18	34	.366

El campeón mundial dominó al cubano volviendo a sacarle una ventaja de 20 en las 60

Dos series de siete pusieron a Chamaco en pleno triunfo, mientras Mundito, bajo un complejo logró sólo hacer tres seguidas. Gran exhibición dió Vives

ESTA NOCHE SE JUEGA EL SEXTO BLOCK DEL MATCH

Por LLILLO JIMENEZ

Dominado por un terrible complejo que contribuyó a aumentar el juego estupendo de su adversario, Mundito Campanioni sufrió anoche una derrota a manos del formidable campeón mundial de carambolas por tres bandas, Joe Chamaco.

Después de sus admirables prácticas realizadas la noche anterior se hace más incomprensible—y por eso precisa remontarse al aspecto psicológico del juego—la pobre forma demostrada por el campeón cubano que no logró una tacada de más de tres carambolas, mientras su antagonista completó, dos veces, series de siete.

Mundito realizó cuarenta carambolas mientras su rival consumaba, en setenta y tres entradas, las sesenta del block, elevándose ahora el gran total de ambos a 300 Chamaco por 257 Mundito.

Indudablemente el campeón del mundo es el mejor jugador de los ángulos actualmente y sus victorias decisivas sobre todos los ases del sport en Norteamérica lo capacitan para las mayores hazañas, pero precisa reconocer también que Mundito no ha llegado a su top form después del segundo block.

El score de anoche fué el siguiente:

CHAMACO: 000, 010, 100, 030, 017, 010, 004, 210, 030, 000, 030, 100, 111, 027, 312, 000, 200, 011, 000, 000, 010, 041, 021, 000, 160. Total: 300.

Promedio: 0.82.

MUNDITO: 001, 200, 113, 020, 120, 000, 120, 001, 100, 000, 000, 120, 010, 030, 000, 000, 031, 100, 100, 010, 011, 002, 100, 210. 40. Total: 247.

Promedio: 0.52.

La exhibición del maestro Raimundo Vives

El profesor Raimundo Vives, recordman de Hispanoamérica en carambolas libres, dió brillantes exhibiciones de su admirable juego e intentó romper su propia marca, pero no pudo lograrlo. habiendo fallado a las 248 carambolas seguidas. No obstante, demostró su admirable dominio de la serie americana, haciendo recorrer a las bolas los alrededores de la mesa con gran precisión.

Esta noche será disputado el sexto block y es de esperarse que el campeón cubano mejore su posición; pero de todos modos, la performance admirable de Chamaco y la honradez del juego, bien valen la entrada.

"KID TRABUCO" EN LA PELEA ESTELAR DEL SABADO, D A 27

Se trata del boxeador que le ganó a Guillermo Barrios por K. O. contra S. Sosa

El próximo sábado se les brindará a los aficionados al boxeo amateur, que siguen paso a paso el desarrollo de los Guantes de Oro, uno de los programas más interesantes ya que en el turno estelar se presentará el encuentro del conquistador de Guillermo Barrios, el ya popular Santos Hernández, que ha sido bautizado por una distinguida aficionada con el remoquete de Kid Trabuco, porque según nos ha dicho, le da la sensación de que pega con un trabuco, y uno de los campeones de los Guantes de Oro, Santiago Sosa, quien pudiéramos decir, va a sacar la cara por Barrios. Ahora que teniendo en cuenta el punch de Kid Trabuco pudiera Sosa también salir crucificado como dijo ayer al mediodía la C.M. C.H. La Voz de los Deportes, por su onda de 1.050 kcs.

Este encuentro de Santos Hernández y Santiago Sosa, lo han venido solicitando los partidarios de Kid Trabuco, desde que le ganó por la vía de k. o a Guillermo Barrios, el simpático chiquillo que ya se ha repuesto del rudo golpe sufrido, y con un gran optimismo, espera la oportunidad de poderse vengar de esa derrota. Guillermo Barrios no sólo está confiado en poderle ganar en otra ocasión a Kid Trabuco sino que se ríe cuando oye decir que Sosa también le iba a hacer lo mismo».

Este cartel del próximo sábado en el ring de la Arena Cerveza Cristal va a producir uno de los grandes llenos de la temporada, porque Santos Hernández, ha logrado en poco tiempo ponerse en el candelero de la popularidad. Kid Trabuco ganó tres peleas en este campeonato y dos de ellas por la vía del sueño.. Y los boxeadores que tumban, los que tienen dinamita en los puños, son los que gustan a la afición.

Otros encuentros se efectuarán en los turnos finales. Y en uno de ellos, veremos a Lorenzo Collazo de la Academia Nacional contra Roberto González, de San José de las Lajas, quien traerá un grupo numeroso de entusiastas aficionados del deporte de la coliflor, que vendrán en alegre jira a la Habana.

A continuación publicamos el magnífico programa del sábado, para que el lector se de cuenta de su bondad.

Primera pelea a 3 rounds, 126 libras: Bonifacio Leal vs. Serafín Verdugo. (ambos de la Academia).

Segunda pelea a 3 rounds, 118 libras; Ramón Castillo, vs. Nelso Rodríguez. (ambos de la Academia).

Tercera pelea a 3 rounds, 95 libras: Mario García, (Ambrosia Industrial) vs. Manuel Fernández, (Sondy Stable).

Cuarta pelea a 3 rounds, 105 libras. José Luis Peña, (Academia) vs. Ramón García, (Ambrosia Industrial).

Quinta pelea a 3 rounds, 126 libras: Mancuso Rodríguez, vs. Raúl Moreno, (ambos de la Academia).

Sexta pelea a 3 rounds, 112 libras: Rafael Pareja, (A. Industrial) vs. Juan Argudín. (Academia).

Séptima pelea a 3 rounds, 135 libras: Santiago Delgado , (San Juan de Dios), vs. Manuel Navarrete (Higinio Stable).

Star bout a 5 rounds 147 libras: Enrique Hernández, (San José de las Lajas) vs. Andrés Gómez, (Academia).

Segundo Star bout a 5 rounds, 126 libras: Lorenzo Collazo, (Academia), vs. Roberto González, (San J. de las Lajas).

Tercer Star bout a 5 rounds, 135 libras: Mario Díaz, (Ruta 19) vs. Manuel Martínez, (Academia).

Cuarto star bout a 5 rounds, 118 libras: Santiago Sosa (Galbán Lobo) vs. Santos Hernández. (Academia.)

Pedrito figura en partido de importancia esta tarde en el Frontón "H. Madrid"

Julio será el auxiliar del delantero criollo. Aguinaga y Uria a un partido importante. Machín acompañará a Navarrete en el primero de esta tarde en la popular Bombonera

Machín figura en el primer partido de esta tarde en el Habana-Madrid. En compañía de Navarrete, el joven delantero se medirá con Salvador y Escarza en un encuentro de mucho interés. El delantero blanco será un gran compañero de su más novato zaguero, pero los dos tendrán que batallar mucho por el triunfo por que los azules están preparados para una batalla tremenda.

Valenzuela, que está jugando mucho, da ventaja en la zaga al «demente» en el segundo encuentro de la tarde. Pero a la vez recibe medio cuadro de margen en el saque. Uría resultará un enemigo difícil de batir en la zaga blanca y si Aguinaga se presenta con la ametralladora certera, los disparos a todos los ángulos del asfalto obligarán a sus rivales a llevar a cabo una defensa impecable.

Sin embargo, Valenzuela es un delantero de fuerte ofensiva y Azpeitia se defiende bien en los cuadros graves, por lo que esta pareja de veteranos seguramente lucirá a gran altura en este encuentro que estamos comentando.

Los hermanos Malluquiza se enfrentarán con Pedrito y Buendía en el turno de fin de fiesta. Un número de gran atracción que rematará dignamente el programa de hoy. La pareja fraternal está en magnífica forma pero tendrán que superarse para poder derrotar a los azules. Julio completará bien la combinación con el notable delantero y ambos darán buena cuenta de su calibre.

PROGRAMA PARA MAÑANA
Tres en punto

PRIMER PARTIDO a 25 tantos: Machín y Navarrete, blancos, contra Salvador y Escarza, azules. A sacar los primeros del 14 y los segundos del 14 y medio.

PRIMERA QUINIELA a 6 tantos: Navarrete, Salvador, Machín, Malluquiza menor, Aguinaga y Escarza.

SEGUNDO PARTIDO a 30 tantos: Aguinaga y Uria, blancos, contra Valenzuela y Azpeitia, azules. A sacar los primeros del 15 y los segundos del 14 y medio.

SEGUNDA QUINIELA a 6 tantos: Uría, Azpeitia, Malluquiza mayor, Pedrito, Buendía y Valenzuela.

TERCER PARTIDO a 30 tantos: Hermanos Malluquiza, blancos, contra Pedrito y Buendía, azules. A sacar ambos del cuadro 14 y medio.

RESULTADO DE LA FUNCION DE AYER TARDE

PRIMER PARTIDO

Girón y Navarrete, blancos, contra Severino y Abando, azules.

	Tantos
Blancos	25
Azules	14

Ganador: Blancos.

PRIMERA QUINIELA

Ganador: Onaindia.

SEGUNDO PARTIDO

Onaindia y Aníbal, contra Iturrino y Trecet, azules.

	Tantos
Blancos	30
Azules	20

Ganador: Blancos.

SEGUNDA QUINIELA

Ganador: Cubota.

TERCER PARTIDO

Valenzuela y Cubota, blancos, contra Pedrito y Malluquiza, azules.

	Tantos
Blancos	30
Azules	20

Ganador: Blancos.

GRAN PROGRAMA DE LUCHA LIBRE PARA MAÑANA; 8 BOUTS

Muchos de los encuentros son entre los atletas del C.A.C. y los del Gran Athletic Club

Mañana jueves se ofrecerá el segundo programa de lucha libre, por el campeonato junior, que ha organizado la Dirección General Nacional de Deportes, en el ring de la Arena Cerveza Cristal, y por el que están luchando los atletas del Centro de Dependientes, Gran Athletic Club y Club Atlético de Cuba, instituciones deportivas que han puesto el cuidado de sus muchachos en los coachs Benjamín González, Gilberto Becerra y Ricardo Taraños, respectivamente.

El programa de mañana jueves parece un torneo entre el grupo de atletas de Gilberto Becerra contra los de Ricardo Taraños, el popular «Tran-bus», De los ocho turnos que hay en en programa, cinco están a cargo de representantes de esas dos sociedades, y como estos dos clubs sostienen una gran rivalidad en el deporte del colchón, ya se puede suponer lo interesante que resultarán todos los matches.

Esta semana el Centro de Dependientes estará representada por Francisco Blanco, de 108 libras, que se revolverá en el colchón con Alfonso Cucalo García, un muchacho que se desayuna con «clavos» y come piedras entre las muchas atrocidades que hace, pero con ninguna de esas cosas, sino sabe los secretos de la lucha libre, será «paloma» para el alumno de Benjamín González.

El encuentro estelar está a cargo de Roger Bombalier, del Club Atlético de Cuba, unos de los atletas all-round del Glorioso Anaranjado (como diría Fernando Ríos), y Jorge Pita Suárez, del Gran Athletic Club, la sociedad de Muralla 112 y en la que los señores Joe y Gilberto Becerra, Tomás Olivera, Ramón Lloret y Raimundo Molina, preparan a la juventud en los deportes de lucha boxeo y cultura física.

Este encuentro ha despertado un gran entusiasmo entre los socios de ambas sociedades.

BILL MCGEE DIO EL QUINTO EXITO A LOS CARDS: 6X1

Los Pájaros Rojos mantienen su reñida lucha con los Reds por el primer lugar

SAN LUIS, mayo 23. (AP).—Los San Luis Cardenales siguen aferrados al primer lugar de la Liga Nacional, y para que esto fuera posible obtuvieron su quinto triunfo consecutivo, con Bill McGee en el box, por score de 6 a 1, sobre los Phillies.

McGee, iniciando su primer match de la temporada, mantuvo al Filadelfia en seis aislados hits.

A continuación damos el score:

FILADELFIA PHILLIES

	V.	C.	H.	O.	A.	E.
Feinberg, 2b	4	0	0	1	2	1
Young, ss	4	0	1	4	3	0
H. Martin, cf	4	1	1	3	0	0
Arnovich, lf	3	0	0	3	1	1
Scott, rf	4	0	3	3	0	1
Brack, 1b	4	0	0	5	0	0
May, 3b	3	0	0	2	2	0
Millies, c	1	0	0	3	0	0
Powers (1)	1	0	1	0	0	0
Mueller (2)	0	0	0	0	0	0
Davis, c	0	0	0	0	0	0
Butcher, p	2	0	0	0	0	0
Henry, p	0	0	0	0	0	0
Klein (3)	1	0	0	0	0	0
Poindexter, p	0	0	0	0	0	0
Totales	31	1	6	24	8	3

(1)—Bateó por Millies en el 8o.
(2)—Corrió por Powers en el 8o.
(3)—Bateó por Henry en el 8o.

SAN LUIS CARDENALES

	V.	C.	H.	O.	A.	E.
Brown, ss	4	1	2	4	4	0
S. Martin, 2b	3	2	1	2	5	0
J. Martin, cf	3	1	1	1	0	0
Medwick, lf	4	1	2	0	0	0
Mize, 1b	3	0	2	10	3	1
Gutteridge, 3b	4	1	0	2	2	0
Slaughter, rf	4	0	2	4	0	0
Owen, c	4	0	0	3	0	0
McGee, p	4	0	1	1	1	0
Totales	33	6	11	27	15	1

Anotación por entradas:

Filadelfia	000 100 000	1
San Luis	100 030 02x	6

Sumario:

Empujadores: Scott, S. Martin, D Medwick, 2; Slaughter, Mize. Two base hits: Mize, Slaughter, S. Martin, Powers, Scott. Base robada: Scott. Sacrifices: Arnovich, J. Martin, Mize. Double plays: S. Martin a Brown a Mize; Feinberg a Young; Mize a Brown a Mize. Quedados en bases: Filadelfia, 5; San Luis, 6. Bases por bolas: Butcher, 1; McGee, 1. Struck outs: Butcher, 2; Henry, 1; McGee, 2. Hits: a Butcher, 9 en 4 innings (cero out en el quinto); a Henry, 0 en 3; a Poindexter, 2 en 1. Pitcher derrotado: Butcher. Umpires: Barr, Sears y Moran.

FACIL TRIUNFO OBTUVO AYER EL CHICAGO CUBS

Los White Sox derrotaron a los Senadores; el Detroit al Boston y el Fila a los Browns

NEW YORK, mayo 23. (AP).— Un rally de dos carreras en el noveno inning, dió a los White Sox del Chicago un triunfo sobre los Senadores, 6x4. El Washington no ha podido vencer al Chicago en esta temporada. y llevaba una delantera de 4x2, cuando una base a Marvin Owen, un hit del emergente Rosenthal, otra transferencia a Steinbacher llenaron las bases Sacrifices flies de Bejma y Kuhel hicieron el resto... Estalella fué de emergente al bate en el noveno, como un esfuerzo para obtener el triunfo, pero no pudo hacer nada... Los Cubs de Chicago, ganaron también... Confiando en la labor del veterano Mc Fayden y dos relevos, los Bees creyeron asegurar otro éxito, y vieron fallidas sus esperanzas cuando los Oseznos cayeron sobre estos tres pitchers, haciéndoles un total de 14 hits, para ganar 15x8... Walter Higbe hizo su primera salida como Starter, y mantuvo a los Bees sin hits durante cuatro innings... Aunque tuvo que salir del box en el sexto, recibió el crédito de la victoria... Steve Mesner demostró estar llenando a satisfacción el puesto vacante por hospitalización de Dick Bartell, encabezando el ataque de los Cubs con dos singles y un doble, empujando cuatro carreras... Lynn Nelson contribuyó con su pitching y Batting a una nueva victoria de los Atléticos del Filadelfia, sobre los Browns del San Luis. por score de 7x3... Su pitching efectivo en los pinches, evitó que hicieran daño los rallies enemigos, y su batazo de hit en el séptimo empujó las carreras del triunfo... Los Tigres hicieron un desesperado esfuerzo hoy, y lograron dar a Buck Newson, reciente adquisición, un triunfo de 7x2, sobre los Red Sox del Boston... El poderoso bate de Hank Greenberg decidió nuevamente el encuentro con un jonrón y un tubey que produjeron tres carreras... Jimmy Foxx, padeciendo otro ataque de influenza, tuvo que permanecer en los sidelines.

Chicago	000 200 102	5	8	0
Washington	000 002 200	4	6	0

Baterías: Knott, Brown, Lee y Tresh; Haynes, Appleton y Early.

Boston	000 014 003	8	10	2
Chicago	110 045 40x	15	14	3

Baterías: McFayden, Posedel, Lanning y López, Masi; Higbe, Root y Mancuso.

San Luis	000 000 030	3	9	2
Filadelfia	100 000 33x	7	10	1

Baterías: Gill, Troter y Sullivan; Nelson y Hayes.

Detroit	100 213 000	7	11	1
Boston	010 100 000	2	11	0

Baterías: Newsom y Tebbetts; Rich, Dickman, Wade y Peacock.

ITUARTE CONTRA SEGUNDO EN EL ESTELAR DE HOY

Segundo y el Kanguro contra Ituarte y Maguregui. Ibarlucea se pegó un pelotazo en la rodilla y queda fuera de la cancha

Por ELADIO SECADES

En el deporte vasco todo viene en rachas. Como en rachas llegan la dicha y también la tragedia de la cátedra, en racha buenas y malas los pelotaris van desfilando por el asfalto. La epidemia que ahora impera es la de los delanteros enfermos. Hay siete defensores de los cuadros alegres en la lista del botiquín. Desde hace un mes a la fecha, la intendencia ha estado recibiendo noticias de delanteros que declaran que no pueden continuar en la candela del peloteo. El primero de la racha fué el calvito Barinaga, que por un padecimiento en la cintura tuvo que quitarse la cinta y colgar el jabuco, hasta que la ciencia le autorice a reintegrarse a las actividades del asfalto. Luego Irigoyen menor, después de haber bordado el ángulo en la proa de algunos tríos, hizo mutis, con dolor de muñeca. Le siguió Elizondo, que ha tenido que someter la derecha a un tratamiento de masaje y diatermia. Cuando ya Eguiluz no podía contar con Barinaga, ni con Irigoyen, ni con Elizondo, el hermano del Alcalde, el pelotari de la derecha meteórica, «Melín» Celaya, pidió algunos días para reponerse de un dolor muscular.

El pequeño Martín (que hoy reaparece) sumó su nombre al capítulo de los delanteros enfermos, para elevar el número de pacientes a cinco. Pero la cosa no terminó ahí. Ya he dicho que las bajas en los frontones vienen en racha, lo mismo que los partidos de vueltas y los partidos de calle. Mientras se jugaba anoche la primera decena del estelar anunciado. Tarzán Ibarlucea tiró un fuerte remate con la derecha, pegándole la pelota en la rodilla. El doctor Cartaya le estuvo examinando durante algunos minutos y como el pelotazo ha sido fuerte y en un sitio delicado, le aconsejó que hoy mismo ordene una radiografía urgente. Cuando Ibarlucea tuvo que suspender, Uriona y él tenían sólo tres tantos, mientras los contrarios, el madrileño Gabriel y Ecenarro, que en todos los momentos que duró la pelea fueron amos de la cancha y estuvieron dominando en toda la línea, ya habían llegado con facilidad al escalón décimo. Sobre la adversidad, la intendencia combinó un partido adicional, a veinte tantos, llevando a la tendencia azul a Gabriel y a Uriona y al renglón blanco a Emilio, que estaba tranquilamente en la cueva de los pelotaris en receso; y a Ecenarro.

Emilio y Ecenarro perdieron el partido por tres tantos; pero parece que Emilio al terminar se lastimó y avisó a la oficina que no le pusieran partido hasta nuevo aviso. Emilio tiene una distensión del tendón del pectoral derecho.

Gabriel y Emilio desempeñaron el rol fuerte del adicional, en un duelo de bonitos y rápidos remates. Al principio el criollo le contrarremató al madrileño, pero después éste halló la mejor medida del ángulo y dibujó jugadas preciosas.

Creus y La Paz ganaron el primero. Morales y Eugenio se quedaron en 17 tantos.

Selecciones

Primer partido: Aparentemente Ochoa e Iriondo tiene buen partido. En estos primeros el cálculo es muy difícil. Por eso he dicho aparentemente.

Segundo partido: Segundo va con el Kanguro, e Ituarte con Maguregui. Para mí, la pareja de Motrico tiene un partido muy fuerte. Lo que Segundo necesita para jugar contra Ituarte, es un compañero que le levante la pelota, para entonces liarse él en todo lo posible con el zaguero de la oposición. Ermúa tiene un juego ideal para ese menester y se ha visto que con Segundo ha jugado partidos muy bonitos y muy parejos. Segundo es un delantero a quien es muy difícil darle ventaja en la zaga. Y hoy Ituarte le concede la ventaja equivalente al buen pedazo que le quita Ermúa a Maguregui. No os extrañe que Segundo y Ermúa levanten y levanten la pelota y entonces Ituarte tenga que acudir a diez y once cuadros en auxilio de Maguregui. Y donde Ituarte es peligroso, donde Ituarte entra, decide y raja. es en sus propios cuadros. El Sonámbulo tiene hoy—lo repito—un partido difícil. La selección lógica se inclina al madrileño y al hermano del Chino.

Tercer partido: !Otra vez el milagrero! ... Me gusta por él.

Pistón juega mañana

El Artífice tiene mañana un partido, también muy fuerte. En un momento en que Pistón y Ugartechea sólo pueden verse en el mismo color para enfrentarse a fuertes tríos, la intendencia les pone mañana contra el tresillo que componen Gabriel, Azpiri y Aguirre.

Pistón y Ugartechea están en el punto más elevado de sus respectivos juegos... Pero Gabriel lo tiene todo para ser una navaja en pocos cuadros, Azpiri ha mejorado mucho y debe desenvolverse bien en el eje, posición bien conocida para él mientras ya hemos visto en ocasiones repetidas lo que puede, lo que levanta y lo que aguanta Aguirre en el cajón lejano...

EMPUJADORES

LIGA AMERICANA

Greenberg, Tigers	27
Wright, Senators	26
Hoag, Browns	26
Dickey, Yankees	25
Walker, White Sox	24

LIGA NACIONAL

Goodman, Reds	28
Ott, Giants	27
McCormick, Reds	27
Camilli, Dodgers	24

OTRA VICTORIA OBTUVO AYER VANDER MEER

El formidable zurdo condujo su team hacia la conquista de su octava victoria seguida

CINCINNATI, mayo 23. (AP.)—Johnny Vander Meer limitó a los Dodgers del Brooklyn a siete hits, y llevó a los Rojos del Cincinnati a la conquista de su octava victoria consecutiva, 3 por 2, sobre los Dodgers.

Esta es la tercera victoria de Vander Meer en la temporada. Su contrario de hoy fué el gran Van Lingle Mungo, que también dió una buena demostración, limitando a los Reds a siete hits. Los Rojos ganaron en el séptimo, cuando Lonnie Frey recibió un dead ball con las bases llenas, enviando a home a Myers con la carrera decisiva.

BROOKLYN

	V.	C.	H.	O.	A.	E.
Stainback, cf	4	1	1	6	0	0
Durocher, ss	4	0	1	3	3	0
Lavagetto, 3b	3	0	0	1	2	0
Camilli, 1b	4	0	1	8	1	0
Sington, rf	4	0	0	0	0	0
Rosen (1)	0	0	0	0	0	0
Koy, lf	3	0	1	2	0	1
Coscarart, 2b	3	0	1	2	2	0
Hayworth, c	3	0	1	1	0	0
Mungo, p	3	0	0	1	0	0
Hudson (2)	1	1	1	0	0	0
Totales	32	2	7	24	8	1

(1)—Corrió por Sington en el 9o.
(2)—Bateó por Mungo en el 9o.

CINCINNATI

	V.	C.	H.	O.	A.	E.
Werber, 3b	3	0	0	1	2	0
Frey, 2b	3	0	0	3	3	0
Goodman, rf	4	0	0	0	0	0
McCormick, 1b	4	1	2	9	1	0
Lombardi, c	4	0	2	10	0	0
Craft, cf	4	0	0	1	0	0
Gamble, lf	4	1	2	1	0	0
Myers, ss	3	1	0	2	2	0
Vander Meer, p	2	0	1	0	3	0
Totales	31	3	7	27	11	0

Anotación por entradas:

Brooklyn	001 000 001	2
Cincinnati	001 100 10x	3

Sumario:

Empujadores: Stainback, Lavagetto, Frey, McCormick, Vander Meer. Two base hit: Koy. Home runs: Stainback, McCormick. Sacrfices: Durocher. Hayworth. Quedados en bases: Brooklyn 13, Cincinnati 7. Bases por bolas: Mundo 2, Vander Meer, 8. Struck out: Mungo 1, por Vander Meer 8. Dead ball: Mungo (Frey). Wild pitch: Mungo. Passed ball: Hayworth: Umpires: Klem, Campbell y Ballanfant.

JAI ALAI

PROGRAMA DE LA FUNCION DE ESTA NOCHE A LAS 8:30

Primer partido a 25 tantos

Ochoa e Iriondo, blancos, contra Martín y Ondarres, azules, A sacar ambos del cuadro diez.

Segundo partido a 30 tantos

Segundo y Ermúa, blancos, contra Ituarte y Maguregui, azules. A sacar ambos del cuadro diez.

Tercer partido a 30 tantos

Vallejo menor y Mendizábal, blancos, contra Egozcue y Areitio, azules. A sacar ambos del cuadro diez.

RESULTADO DE LA FUNCION DE ANOCHE

Primer partido

	Tantos.
Morales y Eugenio, blancos	17
Creus y La Paz, azules	25

Ganador: azules.

Primera quiniela

Ganador: Ibarlucea III.

Segugndo partido

	Tantos.
Gabriel y Ecenarro, blancos	10
Ibarlucea III Uriona, azules	3

Ganador: blancos • 26.

Segunda quiniela

Ganador: Aguirre.

Tercer partido

Gutiérrez II y Goitia, blancos	27
Labat menor y Aguirre, azules	30

Ganador: blancos.

LOS JONRONEROS

LIGA AMERICANA

Greenberg, Tigers	8
Gehringer, Tigers	5
Chapman, Athletics	5
Foxx, Red Sox	5
Selkirk, Yankees	5
Gordon, Yankees	5

LIGA NACIONAL

Mize, Cardinals	7
Ott, Giants	7
McCormick, Reds	7
Camilli, Dadgers	7
Lombardi, Reds	6

M.E.C.D. 2016

CREESE QUE EL COMITE EJECUTIVO DE LONDRES ES APOYADO POR PAISES INTERESADOS EN LAS LIBERACIONES

BOLSA DE NUEVA YORK

COTIZACIONES AL CIERRE AYER

—A	
Amer Crys	8⅝
Am Radiator	11½
Adams Exprs	7¼
Air Reduce	48½
Alaska Jun	8½
Allied Chem	160
Allis Chal	32¾
Amer Can	87¼
Am Car Fou	20⅛
Am F. Pow	2¼
Amer Ice	2½
Amer Inter	4⅞
Amer Loco	17⅛
Am P. Light	4¼
Amer Smel	41½
Amer Sugar	17¼
A C Alconol	—
Amer Tand T.	161½
Am Tobac A	—
Am Tobac B	81
Am w works	9⅜
Am woolen	4¼
Anaconda C	23½
Atchison	27
Atlan Coast	—
Atlan Ref	20¼
Ass D Goods	7½
Auburn Auto	—
Aviat Cor	5⅝
Amer Metal	27⅞
Armour and Co	3⅞
—B	
Baldwin Lo	10½
Balt and Ohio	4¾
Bendix Avi	22¾
Best and Co	—
Beth Steel	53⅞
Borden Co	20
Briggs	19¾
Brook Man	11½
Bute Copp	2⅞
Byers A. M.	8½
—C	
Can Pacifi	3⅞
Curt w a	26
Curt w com	6
Case T. Mach	76½
Columb Gas	6
C de Pasco	28¼
7Ches and Ohio	32½
Chi R. Island	—
Chrysler	66½
Coca cola	—
Col Carbon	—
Comm and Sout	1½
Cons Gas	30½
Cons Can	36¼
Cont Oil	22⅛
Corn Prod	60½
Cont Motors	2⅛
Cuba Co	—
Cub Amer S	—
C. Am Sug p	60
Cmm-l Solv	10⅜
Chesapeake	—
cuCr Steel	28½
Cons R Cuba	—
Canada Dry	14¾
—D	
Del Hudson	16¾
Del and Lackk	—
D. Aircraft	66¾
Drug Inc	5⅝
Dupont	144½
—E	
East Kodak	158
El Auto Lit	28⅜
El Pow Lig	7½
Elec Bond	7¾
—F	
Fox Film C	21⅛
Frep Texas	20¾
Foster wh	17
Firestone	19½
—G	
Gene Asphalt	13⅜
Gen Elec	34⅛
Gen Foods	43⅛
Gen Motors	43⅝
Guantánamo	—
Gillet Saf	6⅜
Gold Dust	12
Goodyear	26⅜
Gen Bronze	—
Graham Page	¾
Gramby	5⅞
Great North	19⅞
—H	
Homestake	63
Houston Oil	5¾
Hudson Mot	5
—I	
Illi Cent	11⅝
Interb R T	6⅜
Int Cement	45
Int Nicket	47¾
Inter Tel	7
I Tel F S	7⅝
Illin Glas	57
—J	
Johns Mansv	68½
—K	
Kroger Groc	24¾
Kennecot	31⅛
—L	
Lambert Co	—
Lgg Myers	101
Loew-s Inc	43
Loose wiles	—
Lorillard	22⅞
Louisv Nas	42
Ludlum Stl	16⅛
Lehman Cor	21⅛
Liquid Carb	—
—M	
Macy H. R.	25½
Manati Sug	1½
Montgomeri	47⅞
Miss Pac c	—
Miss Jac p	—
Morris Phi	85½
Murry Corp	5⅞
—N	
N Y Central	14
Nash Kelvi	6½
Nat-l Bisc	26¼
Nat-l Dist	25⅛
Nat-l Dairy	15
Nat-l P Li	7½
Nat-l Steel	59¾
North Amer	20⅝
N A Aviat-n	15⅞
North Pacif	8⅜
—O	
Ohio Oil	7
Otis Elev	18
Otis Steel	9
—P	
Packard Mot	3⅜
Paramount	8¼
PPennsylvann	17⅛
Pat Mines	10
P. Petroleum	34¾
Pullman Co	26⅝
Pure Oil	7½
Puerto Rico	—
—R.	
Radio Corp	6¼
Rep I. Steel	15⅛
Reynolds	37
—S	
Schen Dis	13¼
Safeway	38½
Sears Roeb	73½
Shell Uni	11
Simmons Co	22¼
Soc Vacuun	12
St Paul p	—
So Pacific	13
South Ry	14⅝
Stan Brands	6
Stand Gas	3⅛
Stan N. J.	42¾
Stan Oil C	25⅞
Stewart war	—
Studebaker	6½
—T	
Texas Co	38¾
Texas Gulf	27¾
Tinken Roll	36¾
—U	
Union Carb	71
U Pacific	94
United Cor	2½
Uni Cor pfd	34½
Unit Fruit	77⅜
U S Rubber	38½
U Aircraft	37
U S Steel	45⅛
U S Inb Alc	15½
U Gas Corp	—
—V	
Vanadium	19
—W	
Warner Bros	4⅞
W Brothers	—
West Union	19⅝
West Elec	90¾
Woolworth	44⅛
Yellow Tr	14

CIERRE DE LOS VALORES EN LA BOLSA DE N. YORK

NEW YORK, mayo 23.—Los valores se cotizaron hoy a niveles de precios más bajos, reflejando así la reacción causada por el discurso del Presidente. En general, no obstante, hubo poco disgusto evidente ante la perspectiva de una activa oposición del Jefe del Ejecutivo al programa de revisión de los impuestos y de la reafirmada intención de tratar por todos los medios posibles de que cualquier cambio en los mismos recaiga sobre las grandes corporaciones. El hecho de que la respuesta del mercado no haya sido más pronunciada se debe quizás a la esperanza que se alienta en que la opinión del Congreso en este particular defiere bastante de la del Presidente. Las noticias del día fueron desanimadas y en cuanto al mercado carecieron de influencia alguna. El incidente de Danzig ha sido solucionado pacíficamente y las negociaciones anglo-rusas parecen estar logrando poco progreso a pesar de los periódicos reporten en el sentido contrario. El mercado dió hoy nuevos indicios de debilidad y descontando la posibilidad de cualquier acontecimiento de matiz constructivo, es probable que la tendencia de debilidad siga prevaleciendo por algún tiempo.—JFK Thomson & McKinnon.

MERCADO DE GRANOS

Cierre ayer en Chicago:

Avena:	
Mayo	—
Diciembre	32¾
Julio	30⅞
Centeno:	
Diciembre	—
Mayo	53
Julio	54⅛
Maíz:	
Diciembre	—
Mayo	50½
Julio	51¼
Trigo:	
Diciembre	—
Mayo	75⅝
Julio	75
Trigo de Winnipeg:	
Mayo	64
Julio	65⅛
Octubre	66⅜

INGRESARON MAS ENTIDADES EN LA CONFEDERACION DE CORPORACIONES ECONOMICAS

La Junta Ejecutiva de ese organismo, sigue recibiendo los temas que han de estudiarse y discutirse dentro de la Asamblea Nacional convocada para los días 26, 27 y 28

La Junta Ejecutiva de la Confederación de Corporaciones Económicas de Cuba, constituída en sesión permanente para tratar de la organización de la Asamblea Nacional de estas entidades, que se celebrará en la Habana durante los días 26, 27 y 28, del mes actual, celebró ayer una reunión para conocer los informes presentados por las distintas comisiones que tienen a su cargo los trabajos relacionados con el acto mencionado.

Fueron aprobadas las solicitudes de inscripción de la Cámara de Comercio de Caibarién, Cámara de Comercio, Agricultura y Navegación de Baracoa y Asociación de Comerciantes y Banqueros de la Calle Obispo, haciendo constar la satisfacción producida por el ingreso de estas entidades en la Confederación de Corporaciones Económicas de Cuba.

La casi totalidad de las corporaciones económicas de la República ha designado ya sus delegados, habiendo anunciado su viaje los representantes de numerosas entidades de las provincias de Camagüey y Oriente.

La Comisión organizadora del almuerzo de confraternidad, que tendrá efecto el domingo día 28, dió cuenta de las adhesiones recibidas, así como de la relación de las autoridades que concurrirán especialmente invitadas al almuerzo referido.

La Junta Ejecutiva conoció, asímismo, los temas que ya han sido presentados y ultimó los detalles de la organización de las sesiones de apertura y clausura, cuyos actos tendrán verdadera trascendencia.

Hoy miércoles se reunirá nuevamente la Junta Ejecutiva de la Confederación de Corporaciones Económicas de Cuba, para continuar resolviendo los asuntos relacionados con la Asamblea Nacional, en la que se halarán representadas numerosas e importantes asociaciones agrícolas, comerciales e industriales de toda la República.

PROMEDIOS DEL CIERRE DE LA BOLSA DE NUEVA YORK

Por DOW JONES CO.
NUEVA YORK, mayo 23

	Abre	Máx.	Minimo	Cierre		
30 industriales	132.40	132.83	131.49	131.77	baja	.68
20 ferroviarias	26.98	27.10	26.82	26.90	„	.15
15 Serv. Públi.	22.87	22.95	22.75	22.82	„	.07
40 Bonos			—	88.29	alza	.11

EN CONTRATOS QUE MEDIE PRECIO, AUN CUANDO SE PAGUE A PLAZOS, DEBEN LIQUIDARSE LOS DERECHOS REALES, ASI DICE LA HACIENDA A LA CAMARA DE COMERCIO DE CUBA

Por la Secretaría de Hacienda, en comunicación dirigida a la Cámara de Comercio de la República de Cuba, se ha señalado de manera expresa el criterio administrativo en el asunto relativo al pago de derechos reales en las ventas a plazos.

En efecto, el Jefe de la Sección de Rentas Interiores, doctor Ernesto Daubar, dice en el escrito que acaba de recibir la Cámara de Comercio Cubana, que el Subsecretario de Hacienda, por autorización del Secretario, en expedientes en que ha sido planteado el problema del pago de esos derechos, ha expresado que el Artículo 50 del Reglamento de Derechos Reales y Trasmisión de Bienes, preceptúa de una manera clara, precisa y terminante, «que en los contratos que medie precio, aún cuando éste deba de entregarse a plazos, la liquidación e inmediata exacción del impuesto, siempre se hará por su total importe».

En los casos de compra-venta de automóviles a plazos—para referirnos a un caso concreto—la Hacienda estima, según la comunicación citada, que en tales contratos hechos por escritura pública, como media precio, aun cuando éste deba de entregarse a plazos cae también de lleno dentro de lo preceptuado en el referido artículo 50, sin que sea óbice para ello que se pacte que la entidad vendedora se reserva el dominio del automóvil hasta tanto se abone el último plazo estipulado.

VALORES

Más activos que el lunes estuvieron ayer el Bono nuevo 1977 y las Obligaciones Oro del Tesoro. En la actividad del Bono intervinieron profesionales e inversionistas, y alrededor de las Obligaciones actuaron otros elementos, pero especialmente los profesionales.

De las Obligaciones se vendieron durante el día unos $60.000, según el estimado de los observadores incluyendo $1,000 de las de siete cupones al precio de 37-3|4, y otros $1,000 de las de cuatro cupones a 36, hechos en la pizarra de la cotización celebrada en la Bolsa de la Habana a las diez y media.

Desde la apertura hasta el cierre mantuvo el Bono nuevo 1977 el precio de 56-1|8 de contado, pues después de venderse $3.000 durante la mencionada cotización de las diez y media, se hicieron—también al mismo precio—$5,000 en la pizarra de la Cotización Oficial celebrada en dicho centro de contrataciones a las dos y media, y otras operaciones más hasta un volúmen que se estimó en unos $57,000. En este se incluyen transacciones a 56-1|2, para entregar el papel el día último.

La favorable posición de las preferidas de la Cuban Telephone, después de aprobado el plan que el lector conoce, ha acentuado la demanda por las mismas y ello está determinando nuevo avance del papel, como ocurrió ayer. También mejoraron las preferidas de la Jarcia de Matanzas. Estuvieron firmes las fundadoras y beneficiarias de la Nueva Fábrica de Hielo y las preferidas del seis de la Utilities.

Con la firmeza que viene constituyendo su característica, actuaron los bonos de renta fija.

CAMBIOS

Tipos de venta al cierre ayer en Bancos de esta capital:

Nueva York, cable	1-10P.
Nueva York, vista	1-10P.
Londres, cable	4.68½
Londres, vista	4.68¼
París, cable	2.65½
París, vista	2.65
Madrid, cable	Nominal
Madrid, vista	Nominal
Italia, cable	5.28½
Italia, vista	5.28
Toronto, cable	⅛D
Toronto, vista	3|16D
Alemania, cable	40.17
Alemania, vista	40.15
Bélgica, cable	17.06
Bélgica, vista	17.05
Suiza, cable	22.57
Suiza, vista	22.56
Hong Kong, cable	29.05
Hong Kong, vista	29.00
Amsterdam, cable	53.75
Amsterdam, vista	53.70
Buenos Aires, cable	23.40
Buenos Aires, vista	23.35
Japón, cable	27.40
Japón, ista	27.20
Suecia, cable	24.30
Suecia, vista	24.28

MERCADO DE PIELES

Cierre en New York ayer:

Junio	10.55
Septiembre	10.94
Diciembre	11.31
Marzo	11.63

LA TABACALERA Compañía de Seguros, S. A.
ACCIDENTES DEL TRABAJO
Automóviles. Decreto-Ley 800
Edificio Bacardí, Segundo piso — Telfs.: (M-7388 (M-7259
HABANA

COTIZACIONES DE LA BOLSA DEL AZUCAR EN NEW YORK

NUEVA YORK, mayo 23.—(Por el hilo directo de Luis Mendoza y Compañía).

Meses	Abre	Max.	Min.	Cierre
CONTRATO NO. 3				
May.	1.92	1.92	1.90	1.90
Jul.	1.95	1.96	1.96	1.95
Sept.	2.00	2.01	1.99	1.99
Nov.	—	—	—	2.06
1940				
Ene.	1.97	1.97	1.96	1.96
Mar.	2.01	2.01	2.00	1.99
CONTRATO NO. 4 — 1939				
Jul.	132	138½	132	137½
Sept.	114	114	109	109
Dic.	112½	113	112½	110
1940				
Mar.	111½	110½	110	108½
May.	112	112	109½	109
Jul.	—	—	—	—

LAS APRECIACIONES DEL MERCADO DE AZUCARES

MAYO 23 DE 1939

	Ant.	Hoy
Costo y Flete		
Pronto embarque a EE. UU.	2.00	2.00
Flete	0.15	0.15
Libre a Bordo—Pago Inmediato		
EE. UU. Cuota libre	1.85	1.84
EE. UU. Cuota retenida 1940	1.73	1.72
Cuota Mundial libre	1.30	1.35
Cuota Mundial Especiales y reserva	1.12	1.07
Cuota local — Ex-Almacén	0.85	0.84
Todas las cuotas	1.55½	1.54¼

(Esta apreciación es de Luis Mendoza y Compañía.)

ACCIONES DE LOS BANCOS

Cierre ayer en New York:

Royal B. of Canada	184
Guaranty Trust	263 1|2
New York Trust Co.	104 1|2
Chase National Bank	33¼
National City Bank	25⅞
Public National Bank	28¼
Irving Trust	10⅝
Corn Exchange Bank	54¼
Manufacturers Trust	39½
Chemical B. Trust	49½
Bankers Trust	56¾
First National of N. Y.	1.735
Bank of Manhattan	17⅝
Central Hannover	95½
First Nat. Boston	41¼
First Boston Corp.	15⅝
Continental Bank	13

Bonos de Cuba

Cierre en New York.

Speyer 5%	101½	—
Speyer 4½	98	99⅝
Morgan 5%	103⅝	—
Morgan 5½	101½	103
Obras Públicas 5%	68½	69½
Cuba Railroad 5%	37	38¼
Cuba Railroad 7½%	42	43
Cuba 4½ 1977	53¾	54
Cuba Northen 5%	32¾	33¼
Manatí Sug. Co.	30⅛	30½
Cuban Telephone 7½	106¾	107⅛
Warren Bros 6%	41	41¾

MERCADO DE LIVERPOOL

LIVERPOOL, mayo 23.—El mercado de trigo debió de abrir de ⅜ a 1|2 punto más alto; abrió de sin cambios a 1|8 de punto en alza; a las 12:45 p. m. estaba de 1|8 más bajo a 1|8 más alto. El mercado de algodón debió de abrir de 6 a 8 puntos más alto; a la 1:00 p. m. estaba de 3 a 5 puntos peor; Recibos 7,000; Americano 1,000; Middlings 5.60.

El mercado de trigos cerró de sin cambios a 1|8 de punto más alto. El mercado de algodón cerró de cinco puntos en baja a dos puntos en alza.

TABACO

Muy quieta ha empezado la semana en el mercado local de rama. Se encuentran visitando los almacenes de las firmas especializadas en capas, los compradores de fabricantes norteamericanos, o los peritos de las firmas de esta capital que sirven la materia prima a aquellos manufactureros. Ayer fueron registrados y cargados cincuenta y seis tercios de rezagos nuevos de Vuelta Abajo, por Arthur A. Schwarz. Se destinan a una fábrica de habano puro establecida en New York. Tras de ese lote han de pasar otros a terceras manos. Podrían moverse también en la presente semana, otras cantidades de distinta procedencia.

Las entradas de rama

Durante el día de ayer se recibieron por los ferrocarriles y en camiones, las partidas de tercios y pacas que relacionamos a continuación:

De Ceiba del Agua, para Junco y Compañía, 30.

De Placetas, para Rothschild-Samuels-Duighan, 146.

De Santa Clara, para I. Kaffenburgh-s Son, 72.

Del mismo lugar, para la General Cigar Company of Cuba, 45. Esta misma Compañía recibió, además, las siguientes partidas: de Camajuaní, 106; de Remedios, 29; de placetas, 80, y de Esperanza, 29.

Escogidas que empiezan

El lunes empezaron a escoger las capas de Partido, en sus talleres de Caimito del Guayabal, los señores José Toraño y Compañía.

También dieron comienzo a la escogida, del tabaco de la vega de Conrado Padrón, en San Luis de Pinar del Río, los señores Egusuiza y González.

Junco y Compañía empezarán a escoger las capas de Partido, en sus talleres de Ceiba del Agua, el próximo lunes.

GANADO

Precios que pagan compradores, entregado el ganado en esta capital, según información de los Mataderos:

	Ctvs. Libra
LOS PRECIO EN PIE	
Vacuno, de 3¼ a	3½
Lanar, de 3 a	3½
Precios del ganado porcino	
De 100 lbs. a 125 lbs. de 4½ a 5	cts
De 125 lbs. a 150 lbs. de 5 a 5¼	cts
De 150 lbs. a 175 lbs. de 5¼ a 5½	cts
De 175 lbs. a 200 lbs. de 5½ a 6	cts

LOS PRECIOS DE LA CARNE

En los mataderos de esta capital rigen los siguientes precios:

	Ctvs. Kilo
Vacuno, de 12 a	14
Cerda, de 25 a	30
Lanar, de 20 a	25

MATADERO DE LUYANO

Se sacrificaron ayer en el Matadero de Luyanó:

	Cabezas
Vacuno	71
Cerda	12
Lanar	—

MATADERO INDUSTRIAL

Se sacrificaron ayer en el Matadero Industrial:

	Cabezas
Vacuno	160
Cerda	87
Lanar	79

CARROS ENTRADOS
Ninguno.

LOS CANJES DE CUOTAS DE AZUCAR EN LA BOLSA

Los canjes de certificados de identidad, de las cuotas azucareras fueron cotizados ayer en la Bolsa de la Habana, de la manera siguiente:

Libre por mundial	0.50	0.52
Libre por retenido	0.11	0.13
Retenido por mundial	0.39	0.41
Mundial por local	0.49	0.51

BOLSA DE LA HABANA

COTIZACIONES AL CIERRE AYER

COTIZACION OFICIAL
Bonos y Obligaciones República de Cuba

	Comp.	Vend.
Speyer 1904-1944	102	109
Deuda Int.	91	93
Cuba 1909-1949	100	106
Morgan 1914-1949	104	—
Morgan 1923-1953	104	105
O. Públicas 1930-1945	68½	—
Cuba 1937-1977	56⅛	56⅜
Obgs. oro con 9 cupones	43	—
Obgs. oro con 7 cupones	37⅝	37⅞
Obgs. oro con 4 cupones	35¾	36½
Azúcar 1930-1940	101	104
Ayunt. Habana 2a. Hip.	90	—
Centro Asturiano	42½	—
Banco Terr. S. B	25	40
Cervecera	43⅛	50
Cerv. Obgs. no Hip.	15	16½
Gas	104	—
Hav. Elec. Cons.	37	—
Havana Electric Debentures Obgs. no Hip.	¾	2
Edif. La Metrop. S. A.	30	—
Mercados de Abasto y Consumo 1a. Hip.	40	65
Nueva F. de Hielo	104½	—
Papelera Serie B.	60	—
Teléfonos	88½	92
Unidos	5½	—
Obgs. no Hip. Cia. Inversiones y Fom. S. A.	—	—

Acciones

	Comp.	Vend.
Banco Territorial	5	20
Banco Terr. Bnfs.	¼	—
Cervecera	21	32
F. C. Cons. de Cuba P.	1⅞	—
Cuba R. R.	3	—
Fibras y Jarcia	—	—
H. E. Utilities Co. P. 6%	34	34⅞
H. E. Utilities Co. P. 5%	5⅝	7½
H. E. Railway Co. P	¼	—
H. E. Railway Co. C.	⅛	—
Jarcia, P	45	65
Jarcia C	3½	7
Licorera de Cuba	1¼	2½
Mercantil, La (Seg.)	139	204
Metropolitan Auto	101	—
Naviera P.	11	17
Naviera P	11	17
Nueva F. de Hielo	110	—
N. F. de Hielo Bnfs.	30	—
Pesca P.	5	—
Pesca C	¼	—
Teléfono P.	64	74
Teléfono C	9½	20
Unidos	1	1⅝
Unión Oil	3⅜	4½
Ira. Papelera Cubana	30	—
Cédulas Primera Papelera Cubana 8%. (En circulación $500,000)	10	—
Cía. Muelles de Regla	—	200
Cuba Railroad, Prfs.	3½	—
H. E. Utilities Prfs.	34	35
H. E. Utilities Pretes	6	7½
Hav. Elec. Ry. Co. Prfs.	¼	—
Jarcia, Prfs	50	—
Jarcia, Cms.	3⅞	—
Licorera de Cuba	1	—
Naviera Prfs.	11	—
Naviera, Cms.	1¾	3
Nueva F. de Hielo	125	150
N. F. de Hielo Bnfs.	30	—
Teléfonos Prfs.	65	80
Ferrocarriles Unidos	1	3
Teléf. Cms.	9	—

COTIZACION LIBRE
Bonos y Obligaciones

	Comp.	Vend.
Int. Tel. Conv. 4½%	95	—
Int. Tel. 5% 1955	61	—
Cuba Tel. Co. 7½%	106	—
Cuba R. R. 5% 1952	36¾	41
Cuba R. R. 6%	36	42
Cuba R. R. 7½% 1936	44¾	53
Nort. de Cuba 5½% 1942	35	—
Manatí Sug. 5½ 1942	20	—
Vertientes Sug. 7% 1942	7	—
C. Gallego 6% 1975	—	—
v. Tennis 3% 1949	3	—
Pro A. Musical 7%	30	—
C. Español 6%	—	—
W. Brothers	—	—

Acciones

	Comp.	Vend.
Int. Telp. and Tel.	6½	—
Cia. Cub. de E. P. $6.00	2½	—
Cuban Ame. Sug. P	55	64
Cuban Ame Sug. Cms.	3¼	—
Cuba Co. Cms.	—	—
Aux. Marit. (Suscrip)	6⅛	10
Seg. La Com. (Suscrip)	80	—
Seguros El Comercio	—	—
Central Violeta	3	—
Guantánamo Prfs.	—	—
Guantánamo Cms.	—	—
Cía. Litográfica Prfs.	30	—
Litográfica Cms.	—	—

COTIZACION A TERMINO

Ayer a las 3 y 30 p. m.
Entregas: días 15 y último de mes
Bonos y Obligaciones República de Cuba

	Comp.	Vend.
Speyer 5%	103	108
Deuda Int.	91½	93
Speyer 4½%	100	105
Morgan 5%	104¼	—
Morgan 5½%	104	—
O. Públicas 1945	68½	69½
Cuba 4½ 1977	56¼	56½
Obgs. oro con 9 cupones	43	60
Obgs. oro con 7 cupones	37⅝	38¼
Obgs. oro con 4 cupones	35⅝	36⅞
Azúcar	101	—
Ayuntamiento 2a.	90	—
Centro Asturiano	40	—
Cervecera Int.	42	50
Cerv. Int. Obgs. no Hip.	15	18
Gas y Electricidad	104	—
Hav. Elec. Railway Co.	36	—
Havana Electric Railway Co. Obgs. no Hipt.	¾	2
Nueva F. de Hielo	104½	—
Papelera Cubana S. B.	60	—
Cuban Telephone Co.	88¾	92
Unidos	7	—
Fomento	—	—

Acciones

	Comp.	Vend.
Cervecera Int.	21	32
F. C. Cons. Prfs.	2	—

GANANCIAS Y PERDIDAS DE LAS EMPRESAS AMERICANAS

NEW YORK, mayo 23.—Waldorf System Inc declaró el pago de su dividendo regular de 10c. en las acciones comunes. Draper Corporation declaró el pago de su dividendo regular de 75c. en sus acciones comunes. Eastern Air Lines en el trimestre que terminó el 31 de marzo pasado, tuvo una utilidad neta de un equivalente de 56c. por acción contra 24c. Crown Cork International declaró el pago de un dividendo de 25c. sobre sus acciones dé clase «A».

CARTA SOBRE EL MERCADO DE LOS GRANOS DE CHICAGO

CHICAGO, mayo 23. (Del «Chicago Tribune»).—Los que ayer efectuaron operaciones de ventas en descubierto recibieron un leve «Squeeze» Las entregas diferidas de trigos fueron afectadas por la actitud del contrato de mayo y del anuncio de que el gobierno prestará a los agricultores 80c. por bushel sobre el trigo rojo número dos de la nueva cosecha o del trigo de invierno entregado en Chicago. Esto es cerca de 6c. sobre el cierre de ayer del mes de julio y se refiere al grano que será recolectado durante este verano.

MERCADO DE METALES

Cierre ayer en New York:

Cobre	9.97
Plomo	4.75
Estaño	48.80
Nickel	0.35
Zinc	4.84
Manganeso	0.40

Cotizaciones

COTIZACION DE LA LIBRA

La libra esterlina se cotizó ayer al cierre del Mercado local a $4.68½.

COTIZACION DE LA PESETA

La peseta española se cotizE ayer, al cierre del Mercado local, nominal.

COTIZACION DEL FRANCO

El franco francés se cotizó ayer en el Mercado local, a razón de 37.66 por dólar.

MERCADO DE ALGODON

Cierre de ayer en New York:

Julio	8.74
Octubre	7.94
Diciembre	7.75
Enero	7.68
Marzo	7.68
Mayo	7.66

LAS IMPORTACIONES DE LA HARINA MERMARON DURANTE LOS DOS PRIMEROS MESES

En los dos primeros meses de este año aparecen haber entrado de menos en Cuba unos 35,000 sacos de harina de trigo de procedencia americana, en relacion con iguales meses del año anterior, siendo el total importado 206,622 sacos.

Según una comparación estadística de la Revista «Cuba Económica y Financiera», damos a continuación las cifras de estas importaciones en los dos primeros meses de los últimos seis años.

En.-Feb.	Sacos	Valor
1934	132.651	$ 578.093
1935	172.777	„ 817.597
1936	183.581	„ 928.487
1937	176.049	„ 1.013.740
1938	240.229	„ 1.345.562
1939	206.622	„ 785.971

Marcas y Patentes

Relación de solicitudes de inscripción presentadas en la Secretaría de Comercio el día 18 del actual.

ESTRONIN (Marca) para distinguri un reconstituyente, solicitada por Enrique Azpeitia y Barnet, a nombre de Azpeco Chemical Co., establecido en esta ciudad.

ASPEGAR (Marca) para distinguir un producto digestivo y laxante, solicitada por Enrique Azpeitia y Barnet, a nombre de Azpeco Chemical Co., establecido en esta ciudad.

ASPECOID (Marca) para distinguir un producto estimulante del metabolismo, solicitada por Enrique Azpeitia y Barnet, a nombre de Azpeco Chemical Co., establecido en esta ciudad.

LA CASA DE LOS BILLARES. (Rótulo de Establecimiento) para realizar sus operaciones comerciales, solicitado por Valle y Godoy establecidos en esta ciudad.

PATENTE DE INVENCION por un preventivo de la corrosión, solicitado por el Agente Oficial Ricardo Moré, a nombre de Robert B. Lobo, establecido en New Jersey, Estados Unidos de América.

LA TORRE DE HERCULES (Marca) para distinguir confecciones de tejidos, solicitada por el Agente Oficial José A. Lanza y Pujadas, a nombre de Prieto Hermanos, establecidos en esta ciudad.

LE PALAIS ROYAL, Joyería, Habana (Marca) para distinguir quincallería y artículos de fantasía y artículos para fumadores, solicitada por el Agente Oficial José A. Lanza Pujadas, a nombre de Fernández y Compaña, establecidos en esta ciudad.

LE PALAIS ROYAL, Joyería, Habana (Marca) para distinguir relojes solicitada por el Agente Oficial José A. Lanza Pujadas a nombre de Fernández y Compañía, establecidos en esta ciudad.

LE PALAIS ROYAL, Joyería. Habana (Marca) para distinguir perfumería en general, artículos de tocador y jabones perfumados, solicitada por el Agente Oficial José A. Lanza Pujadas a nombre de Fernández y Compañía, establecidos en esta ciudad.

WINTHROP SHOES (Marca) para distinguir botas, polainas, zapatillas, etc., solicitada por el Agente Oficial José A. Lanza Pujadas a nombre de Abadín y Compañía, establecidos en esta ciudad.

LA EPOCA (Rótulo de Establecimiento) para distinguir almacén de muebles solicitado por el Agente Oficial Tomás Gutiérrez Alea a nombre de M. Otero y Co., establecidos en esta ciudad.

LA EPOCA (Marca) para distinguir juegos de sala, despacho, comedor, recibidor, cuarto, etc., solicitada por el Agente Oficial Tomás Gutiérrez Alea, a nombre de M. Otero y Co., establecido en esta ciudad.

SIN DENOMINACION (Marca) para distinguir polvos, talcos, esencias, lociones, etc., solicitada por el Agente Oficial Carlos Gárate Bru a nombre de Perfumería Drialys S.A., establecida en esta ciudad, con reivindicación de los colores rojos, oro, negro, blanco, carmelita y anaranjado.

MISTERIO (Marca) para distinguir polvos para el tocador, con reivindicación de los colores rojo, oro, blanco, carmelita y anaranjado, solicitada por el Agente Oficial Carlos Gárate Bru, a nombre de Perfumería Drialys S.A., establecida en esta ciudad.

POFENANE (Marca) para distinguir producto de farmacia y de higiene, solicitada por el Agente Oficial Raúl López Ibáñez y Recio a nombre de Paul Lechevalier, establecido en París, Francia.

LABORATORIOS FARMACO, S.A. (Nombre Comercial) para distinguir negocio de preparador de específicos farmacéuticos, solicitado por el Agente Oficial J. García Ordóñez a nombre de Laboratorios Farmaco, S.A., establecido en esta ciudad.

SIN DENOMINACION (Renovación Variación) para distinguir tabacos, y cuya variación consiste en la reivindicación de los colores dorado, negro, azul, verde, amarillo, rojo, blanco, morado, crema y carmelita, solicitada por el Agente Oficial Lorenzo S. Ruiz, a nombre de Cifuentes Pego y Compañía, establecido en esta ciudad.

ANUSOL (Marca) para distinguir un preparado medicinal solicitada por el Agente Oficial Ricardo E. Viurrun, a nombre de Goedecke and Co. Chemische Fabrik Und Export A. G., establecido en Berlín, Alemania.

CAMBIOS EN NEW YORK

Cierre ayer en New York:

Libra Esterlina	4.68	3|16
Francos	2.65	
Pesetas	11¼	

LA REUNION DE JULIO DIRA SI EL CONVENIO AZUCARERO RESPONDE A SUS FINALIDADES

Tampoco se reportaron ayer ventas de crudos en el mercado del disponible, donde fueron ofrecidos los de Cuba a dos centavos C&F. En Londres bajaron en las posiciones cercanas

Willet and Gray fijó el lunes en 2.90 la cotización «spot» para los azúcares crudos disponibles. A esa base había ayer compradores en New York, según las informaciones recibidas a ultima hora. Otras informaciones las recibieron Lamborn y Mendoza, por sus hilos directos. La recibida por el de Mendoza es de la Russell News, que insertamos más abajo, y la que recibió Lamborn una hora antes, dice como sigue:

«El mercado de crudos continuaba mostrando a la apertura de hoy un tono quieto. Un cargamento de Cuba ahora cargando, probablemente obtenible al precio de 2c. c. y f. y moderadas ofertas de azúcares de derechos libres, para llegadas en distintas posiciones, desde temprano en Junio hasta segunda quincena de Julio, a precios desde 2.92 hasta 2.95. Sin embargo, en muchos casos solicítanse contra-ofertas de compra en firme. Los refinadores en general retraídos, aunque pudieran pagar la base de 2.90 por una pequeña cantidad para llegar en posiciones que llenasen las necesidades del comprador».

MERCADO DE FUTUROS. — La Bolsa del Azúcar de New York fijó en 2.01 el lunes, la cotización «spot» de los crudos del contrato Núm. 3.

De acuerdo con los reportes recibidos de la mencionada Bolsa, del contrato dicho se vendieron ayer: 2.950 toneladas en mayo, 650 en julio, 3.050 en septiembre, 1.400 en enero y 850 en marzo. Y del contrato Núm. 4 se vendieron: 6.300 toneladas en julio, 10.800 en septiembre, 250 en diciembre, 1.600 en marzo y 2.350 en mayo del próximo año.

Una impresión y varios datos sobre la actuación de ambos contratos, los hallará el lector en la carta del cierre que damos más abajo.

MERCADO DE LONDRES. — Se reportó que ayer había vendedores de crudos al equivalente de 1.42 libre a bordo Cuba, para pronto embarque; al equivalente de 1.30 para embarque en julio, y al equivalente de 1.26 para embarque en agosto. Tipo de flete, 18.6 y tipo de la libra esterlina, $4.68¼. El cierre de la Terminal, comparado con el cierre del lunes, fué como sigue:

	Cierre del 22	Cierre del 23
Mayo	7| 3	7| 3
Junio	7|	7|
Julio	6|11¼	7|
Agosto	6|10½	6|10¼
Diciembre	6| 1	6| 2
Marzo	6| 1½	6| 2
Mayo	6| 2¼	6| 2½

Los refinadores británicos bajaron el precio de su refino en tres peniques desde ayer.

CARTA DEL CIERRE.—La información final recibida por el hilo directo de Mendoza, dice así:

«Ningún cambio ocurrió hoy en el mercado azucarero, en el que los compradores parecían seguir inclinados a mantenerse a la expectativa. Algunos —según se cree— hubieran estado dispuestos a pagar a la base de 2.90c., por azúcares en posición conveniente; pero éstos se mantuvieron a un nivel algo por arriba de esa cifra, aunque un lote de Puerto Rico, justamente próximo a llegar, hubiera podido obtenerse a 2.90c. Los futuros azúcares estuvieron aún más quietos hoy, durante la última hora de operaciones de la Bolsa y, exceptuando una nueva ampliación de medio punto en el traspaso de las posiciones de Julio y Septiembre en el contrato número 4, que finalmente quedó a 25 puntos de distancia, ningún cambio de precio ocurrió en la hora precedente. Es ésta la más alta prima que el mes de Julio haya logrado nunca sobre el de Septiembre, y hasta ayer Julio se hubiera podido obtener a 17.½ puntos sobre aquél. En el contrato número 3, la inactividad del mercado «spot» pareció estar limitando las operaciones, aunque hubo pocos cambios en los precios, quedando la lista de sin cambio a sólo un punto neto más bajo.—Russell News».

DEL CONSEJO MUNDIAL.—Mc. Carron, en su información de ayer trasmitida desde New York, se refiere a la liberación de las cuotas de esta manera:

«La liberación de nuevas cuantías de azúcares mundiales para distribuirse durante este año, altera algo las perspectivas próximas. La cuestión más significativa del anuncio del Comité Ejecutivo de ayer, es la citación para una junta para el entrante mes, a fin de fijar las cuotas para el año entrante. Es probable que esta junta fije las cuotas en cifras que habrían de mejorar las perspectivas del largo término; pero la experiencia de las dos últimas semanas sugiere el hecho de que el Comité Ejecutivo está apoyado por ciertos países interesados y puede, por tanto, manejar a su gusto la fijación de las cuotas, lo cual hace preguntarnos si el Consejo Internacional Azucarero representa algún beneficio para el ramo».

Un despacho de Londres, suscrito por la «New York News Bureau», dice como sigue:

«A pregunta que le fué hecha en la Cámara de los Comunes, Oliver Stanley, Presidente de la Junta de Comercio, declaró que, pendiente del resultado de las discusiones en la próxima junta del Convenio Azucarero Internacional, prefería reservarse su opinión sobre si la maquinaria del actual Convenio Azucarero Internacional era adecuada para proteger los intereses de la Gran Bretaña y sus Colonias».

MERCADO DE GOMA

Cierre ayer en New York:

Mayo	16.05
Julio	16.10
Septiembre	16.10
Diciembre	16.14

MERCADO DE MANTECA

Cierre ayer en Chicago:

Mayo	6.40
Julio	6.50
Granel	5.65

MERCADO DE SEDA

Cierre ayer en New York:

Junio	2.55
Julio	2.40
Septiembre	2.29
Diciembre	2.18

MERCADO DE CAFE

Cierre ayer en New York .

Mayo	4.33
Julio	4.29
Septiembre	4.35
Diciembre	4.35
Marzo	4.33

MERCADO DE LONDRES

LONDRES, mayo 23.—El mercado de valores abrió con tono generalmente firme. Los valores líderes se destacaron por su actividad. U. S. Steel 46⅝; International Nickey 48¼.

El oro se cotizó hoy aquí a $34.75 la onza fina (sin cambio). El oro en barras a 148 chelines 5.1|2 peniques, (sin cambio). Se operó hoy en 552.000 libras de oro. Las libras esterlinas se cotizaron hoy a $4.6819. La plata se cotizó a 20-1/16 peniques por onza; baja de 1|16.

El mercado de valores cerró con los precios siguientes: Chrysler 67¼; General Motors 433|4; International Nickel 47.7 8; New York Central 14.1|2; U. S. Steel 46.1|4.

EL ORO Y LA PLATA

Cotización efectuada ayer, al cierre de la Bolsa de la Habana:

Plata contra billete americano	95¾	96⅛
Oro acuñado contra billete americano	149	160

PRECIO PROMEDIO DE AZUCARES

Precio promedio oficial en almacén, alcanzado por la libra de azúcar para la plaza de la Habana, de la semana comprendida del 8 al 13 de mayo de 1939, que servirá de base para graduar fletes de azúcares por ferrocarril, en cumplimiento del Decreto-Ley No. 907, de 1905: 1.538710 (un centavo y quinientas treinta y ocho mil setecientas diez millonésimas de centavo en moneda nacional).

La Habana, mayo 23 de 1939.

DENUNCIA DE ESTAFA

Amado Acosta Rodríguez, vecino de Habana 810, denunció en la primera estación que le entregó a Higinio Pérez, vecino de Omoa 11, una nevera portátil con 500 duro-fríos, para que los vendiera en comisión, y como se apropió de la misma y de la mercancía, se estima estafado en la suma de $7.50.

HURTO EN UNA FONDA

Isabel del Río Rivera, de 48 años y vecina de Milagros 162, participó a la policía que mientras se hallaba almorzando en la fonda situada en Consulado y San Miguel, varios menores desconocidos le hurtaron de una silla una cartera en la que guardaba la suma de $48 y varias prendas.

UNIVERSIDAD de la HABANA

COMISION ATLETICA UNIVERSITARIA

En cumplimiento del acuerdo adoptado por la Comisión Atlética Universitaria, en sesión celebrada el día once de los corrientes, se convoca a la provisión de la plaza de médico de este organismo, dotada en los presupuestos de la Comisión Atlética Universitaria con el haber anual de un mil doscientos pesos ($1,200.00).

Se hace presente que son requisitos indispensables para ser aceptado como aspirante, de acuerdo con el artículo 76 del Reglamento:

a) Ser ciudadano cubano.
b) Graduado de la Facultad de Medicina de la Universidad de la Habana.

Se recomienda a los aspirantes, para su completa documentación, en relación con la convocatoria, la lectura de las Bases para el Concurso-Oposición de la plaza de médico de la Comisión Atlética Universitaria que están a disposición de los interesados en la Secretaría de la Comisión Atlética Universitaria, todos los días hábiles, de 8 a 12 de la mañana.

Los aspirantes presentarán su solicitud, dirigida al Presidente, acompañada de la documentación correspondiente, al Secretario de la Comisión, en día y hora hábil, dentro del plazo de quince días naturales, que vence el día 6 de Junio del corriente año, a las 12 m.

Habana, 23 de Mayo de 1939.
DR. CLEMENTE INCLAN,
Presidente.

EDICTO

REPUBLICA DE CUBA
SECRETARIA DE OBRAS PUBLICAS
Negociado de Construcciones Civiles y Militares.

OFICIAL
Habana, 27 de Abril de 1939.
ANUNCIO

Hasta las diez de la mañana del día 25 de Mayo de 1939 se recibirán en las Oficinas del Despacho del Sr. Secretario de este Ramo, situadas en el Edificio de la Secretaría de Obras Públicas, calle Sol entre Habana y Cuba, proposiciones en pliegos cerrados para la ejecución de la Demolición del resto del Edificio de la Antigua Cárcel de la Habana, calle Baluarte entre Cárcel y Avenida del Puerto, y por la adquisición de los materiales procedentes de dicha Demolición, con las excepciones especificadas para la Demolición y los materiales en el Pliego de Condiciones particulares.

José G. DU-DEFAIX,
Ingeniero Jefe del Negociado de Construcciones Civiles y Militares.

BOSTON SURETY COMPANY, S. A.
GARANTIA EN BONOS DE LA REPUBLICA
FIANZAS EN GENERAL
MANZANA DE GOMEZ. DEPARTAMENTOS 365-368.—HABANA
TELEFONOS: A-6204 Y M-2517.
CABLE: AVIEITES. TELEGRAFO: BOSCO.

M.E.C.D. 2016

TERRIBLE DUELO A MACHETAZOS SOSTUVIERON DOS CAMPESINOS EN EL PUEBLO DE SANTA LUCIA, ORIENTE

MUSICA Y MUSICOS

I

TERMINO SU TEMPORADA LA ORQUESTA FILARMONICA

Si no con el broche de oro que se merecía— la presentación de Glaura Swarthout, soprano y de Frank Chapman, barítono, impedidos de cumplir su contrata por fuerza mayor— la Orquesta Filarmónica de la Habana cerró recientemente su temporada de conciertos, que en esta de 1938-1939 ha sido de esfuerzo casi sobrehumano, en cuanto a la reorganización económica de la orquesta y contratación de un número de directores y artistas notables.

El Auditorium abrió sus puertas una noche para que la Orquesta Filarmónica ofreciera su último concierto de la temporada, bajo la batuta del director-invitado Walter Mossie. La ausencia de los solistas anunciados —hay que confesarlo— disminuyó la buena perspectiva de utilidad que se vislumbraba. Cosa lamentable pero muy lógica. Aquí, como en New York, Londres o Pekín, son menos los que aman la música en su forma más pura. Por eso en New York, en Londres o en todo donde quiera que exista una orquesta sinfónica —o una compañía de ópera— habrá déficit al final de cada temporada y no es posible que puedan existir, si tras de ellas no están el Gobierno o un grupo de trópicos ciudadanos o ambos en generoso consorcio, pues tampoco es posible que, indefinidamente, un ciudadano pueda llevar la carga sobre sus hombros.

Y esto es lo que, a todas luces, sucede a la Orquesta Filarmónica de la Habana. Un solo hombre ha llevado peso y responsabilidad económica de la orquesta durante varios años. En la última temporada solamente, le costó más de doce mil pesos!... Puede pedírsele que continúe manteniendo el prestigio musical de la Habana, en Cuba y fuera de ella, cuando ese generoso esfuerzo ha sido mirado con marcada indiferencia por la sociedad habanera y por cuantos gustando de la música, debieran colaborar, prestando su apoyo moral y económico a esta obra de cultura superior?

Nada puede pedírsele.

Desgraciadamente estamos ciegos para todo aquello que redunde en beneficio del espíritu. No queremos ver la necesidad ni el bien que aporta al buen nombre de Cuba. Sólo así se explica que para las Artes y particularmente para la Música, siempre estemos empobrecidas las arcas del Tesoro Nacional y si alguno ha logrado entrebrirlas, no lo ha hecho, o sólo hacerlo, a una justa medida. Otra vez se piensa siempre que el músico puede vivir y ayudar a vivir a los con sólo la ilusión de su Arte. El músico en Cuba tal parece que está para vivir del aire!...

Aquí tenemos en una ciudad de más de medio millón de habitantes. DOS GRANDES ORQUESTAS SINFONICAS... Maravilla de capital, la Habana... Dos orquestas que viven arduamente, una con balones de plomo hasta ahora, la otra tratando de respirar fuerte para no ahogarse... ¿Dónde está la sangre que debe correr por sus arterias para que sean fuertes, vitales y no perezcan de consunción, de anemia?... ¿Dónde está esa ayuda financiera que deben prestar el Gobierno y los cubanos pudientes, como un deber moral a la comunidad?..

Dónde está, también, ese público que tiene asimismo la obligación de mantener el prestigio cultural de Cuba en todas sus manifestaciones artísticas?..

Se comprende que en otros países y particularmente en los Estados Unidos, las orquestas sinfónicas tengan grandes déficits. Allí los honorarios de los profesores de orquesta son elevados, permitiéndoles dedicarse plenamente a su profesión y vivir de ella con bastante holgura. Y detrás de esas orquestas está el Gobierno, está un grupo de personas adineradas, siempre dispuestas a enjugar el déficit, que es regularmente inevitable por las razones citadas y por que —no nos hagamos ilusiones— como manjar delicado del espíritu que es la música sinfónica, el deleite de saborearla, resulta ser privilegio de minorías... Es, pues, de sorprenderse que el público de la Habana no haya respondido a sus requiebros, como espera la Orquesta Filarmónica.

Ese público debe, desde luego, cooperar, pero no es el público sólo, que puede sostener con su modesto pero valioso aporte, una orquesta sinfónica que sea galardón prestigioso de la cultura de un pueblo.

En nuestro caso particular —que es lo que interesa encauzar y solucionar— el problema no es tan difícil como se cree, en cuanto a la suma que se necesita recaudar para que la Habana tenga una orquesta sinfónica a la altura de las mejores de las principales ciudades del mundo. Pero es necesario, en primer lugar, que a esos profesores se les asigne una cantidad mensual suficiente para cubrir sus más perentorias necesidades económicas, a fin de que, por otra parte, puedan dedicarse con libertad y aplicación al estudio que requiere su labor musical.

La colaboración generosa, desinteresada, magnífica que los profesores de estas orquestas han venido prestando al mayor auge de nuestra cultura musical, es difícil que tenga precedentes. Merecen esos «Cruzados del Arte», los mayores honores y la gratitud eterna del pueblo cubano.

El paso inicial

El paso inicial que se requiere, es el más difícil, pero también lo más fácil si hay lo que más se necesita: buena voluntad.

Esa voluntad buena de querer realizar una obra de arte que es inmensa en sus proporciones, pero que con constante fija en lo que para Cuba significa el lograrla, cualquier dificultad queda reducida a la nada.

Es preciso que haya buena voluntad en todos: músicos, directores, organizadores, financiadores y gobernantes.

Si esa buena voluntad está ganada la mitad de la batalla.

Lo ideal

Desde luego que lo ideal sería recibir del Gobierno una subvención de cincuenta mil pesos anuales para el sostenimiento de la Orquesta. No se piense que sería ésta una cantidad exhorbitante. Es sólo una cantidad moderada con la que se pudiera mantenerse en Cuba una orquesta sinfónica que merecería el aplauso de propios y extraños.

El Gobierno de México subvenciona con una cantidad notable a la orquesta que dirige el Maestro Chávez. La subvención que nuestro Gobierno concede a cada una de nuestras orquestas, Filarmónica y Sinfónica ascende a $99.00 al mes a distribuir entre 70 o más músicos y el director.

Nada tout!... y sin comentarios.

Lo práctico

Pero ya que en nuestro medio no puede lograrse por el momento, ni siquiera ni veinticinco ni aún muchísimos del erario nacional, se nos antoja que es práctico y preferible hacer en todo lo que se pueda, la «unificación» de aquellos medios con que actualmente se cuenta, a fin de lograr la existencia, el sostenimiento adecuado para prestigio de Cuba, de una buena orquesta sinfónica.

Por qué no, una buena orquesta

Hemos escrito: «UNA BUENA ORQUESTA SINFONICA».

La Habana cuenta con dos que tienen muy dividido entre sí esta cualidad importante.

Tenemos músicos excelentes para formar una gran orquesta sinfónica Pero están divididos.

Este es, acaso, el momento oportuno de propiciar la fusión de nuestras orquestas Filarmónica y Sinfónica, para obtener de ambas (que conservarían sus nombres como hicieron en Nueva York) un magnífico conjunto instrumental.

Este sueño lo venimos acariciando desde hace tiempo... No somos tampoco los únicos en desearlo. Será acaso posible una «entente cordiale» entre estos dos grupos sinfónicos? ¿Por qué no ha de serlo?

«Unificación»

Aludimos anteriormente a la unificación de los medios con que actualmente beneficia el erario nacional por conducto de la Dirección de Cultura de la Secretaría de Educación a la divulgación musical.

Calculando sobre la suma presupuestada en ejercicios anteriores para «sostenimiento de las orquestas sinfónicas» es decir 3.000 (cuya cantidad comparten con otras agrupaciones musicales) bien podía concederse íntegra, como mínimum para «contribuír» al sostenimiento de la «Orquesta Filarmónica-Sinfónica de la Habana» y a la primera oportunidad aumentarse a $5.000 y así, poco a poco tratar de ir lejos.

Esto parecerá ilusorio y lo será, posiblemente, en estos momentos. Sin embargo, como el proceso es de buena voluntad, de tesón, de insistencia, no lo creemos imposible. El que busca... halla.

Contribución

¿Con sólo el modestísimo aporte del Gobierno puede sostenerse en Cuba una orquesta?

¿Con sólo las contribuciones mensuales del público, puede garantizarse la existencia de una orquesta?

Huelga la negativa.

Pero en nuestro medio puede sostenerse una orquesta sinfónica con menos capital que en ciudad alguna

Lo que urge son espíritus generosos, dispuestos a cooperar con algo de la fortuna que Dios les ha otorgado, al desenvolvimiento artístico de su patria.

En los Estados Unidos existen tan magníficas orquestas, las mejores del mundo, ¿por qué? Por el apoyo que les brindan las personas adineradas que cubren el déficit, a fin de temporada. Y allá suman miles de pesos esas contribuciones anualmente.

Este dato no es para entusiasmar los bolsillos del prójimo, sin duda alguna, pero no se trata de una empresa comercial lucrativa, se trata de una empresa del espíritu, para el espíritu, que ennoblece a quien le brinda su apoyo moral y económico.

¿No encontrará ella entre nosotros, diez, doce, quince, veinte o veinticinco personas que estén dispuestas a sostener el banderín de nuestra cultura musical, mediante la existencia garantizada de una orquesta sinfónica?

Nosotros creemos que sí: que el dilema planteado por la dirección de la Orquesta Filarmónica de la Habana en su escrito en el programa del concierto del 12 de Abril, ha de ser pronta y favorablemente solucionado con el aporte generoso y entusiasta de nuestros capitalistas.

Unicamente así podremos tener una orquesta por cuyas arterias corra verdadera y pura savia de vida...

Siete puntos

La dirección de la Orquesta Filarmónica de la Habana, después de lanzar su S.O.S. del mes de Abril, en su folleto del mes en curso, se siente, al parecer, más optimista y confiada en la ayuda oficial y en la protección que le brinden los aficionados a la música, a fin de hacer viable la próxima temporada de dicha organización.

Así, bajo el epígrafe «la próxima temporada», aparece en el citado folleto que se repartió en el concierto final de la temporada, para conmemorar los quince años de vida alcanzados por la Orquesta Filarmónica.

Para lograr el interés de los aficionados, se les hacen varias proposiciones de inscripción muy ventajosas... Si se lograsen dos mil socios!

Si la dirección de la Filarmónica consigue ese apoyo por el que clama y que creemos debe prestársele, proyecta un plan de mejoramientos, contenidos en siete puntos...

Por lo pronto, observamos que ya parece salvada la Orquesta Filarmónica y eso es muy importante efectúese o no su fusión con la Cinfónica.

En cuanto a los puntos que proyectan, invirtiendo el orden que guardan en el folleto, son los siguientes:

7o.—«Establecimiento de nuevas clasificaciones de abonados». Todo lo que sea dar facilidades es beneficioso para la entidad.

6o.—«Transferir para la tarde o noche, la mitad de los conciertos de la temporada». Es importante para la vida de la orquesta ofrecer a la sociedad habanera una oportunidad de congregarse mensualmente para cambiar impresiones y lucir las damas sus «toilettes», a la vez que se realiza una importante obra de divulgación musical. La noche encuentra mayor número de favorecedores para cualquier espectáculo. Por vía de prueba sería interesante el cambio para la próxima temporada. Los «week-ends» en las playas y en el campo están perjudicando las audiciones matinales.

5o.—«Innovaciones en el profesorado y material de lao rquesta». Algo muy importante y necesario.

4o.—«Variedad en las obras sinfónicas que se ofrezcan». Bueno está, aunque siempre hay que tener presente que mejor es la «calidad» que no la «cantidad». De nada sirve que se nos den a conocer con frecuencia obras sinfónicas, si ellas no se preparan con el debido cuidado y suficiente ensayos.

3o.—«Presentar artistas cubanos de mérito». Muy encomiable este propósito, puesto que Cuba cuenta con valores musicales muy estimables.

2o.—«Presentar solistas de fama y directores invitados». Costumbre adoptada generalmente, ofreciendo oportunidad de admirar a grandes artistas y directores de orquesta famosos. Doble atractivo para el público y «un ganchito» para los que aún gustándoles ciertas manifestaciones del arte musical, no han aprendido a saborearlo en toda su pureza.

1o.—«La contratación de un director permanente de renombre, estando en tratos con uno de la Filarmónica-Sinfónica de Nueva York». Si los puntos 2, 3, 4, 5 y 6 ofrecen a la dirección de la Filarmónica problemas de asunto económico de indudable importancia, como son la contratación de artistas y directores-invitados, material nuevo y adquisición de obras, aumento en el alquiler del teatro, para todo lo cual y sin olvidar lo que se destina al profesorado de la orquesta se necesita un presupuesto de quince mil pesos, por lo bajo, ¿cómo no sorprendernos el punto NUMERO UNO?

El director permanente

La elección de un director permanente de RENOMBRE, para la Orquesta Filarmónica ofrece variedad de consideraciones... y si anotamos el hecho de que posiblemente proceda de la Filarmónica-Sinfónica de Nueva York... resolvemos dejar para cuando la elección sea anunciada toda apreciación.

Lo que de ese proyecto excelente sí llama la atención, es que no se aviene con el S.O.S. lanzado por la Filarmónica y el haber en Cuba quienes con méritos suficientes y aspiraciones justas, si bien modestas, pueden asumir la dirección de la orquesta, sin que ello impida, cuando sea posible, la contratación de un director-invitado para dirigir cierto número de conciertos.

Sería maravilloso, contar con una orquesta sinfónica con director y primeros atriles afamados, pero eso significa una orquesta de magnitudes económicas como por todos «los síntomas», aquí no podemos soñar siquiera...

Sin embargo, esperemos confiados este proyecto de la dirección de la Filarmónica que ofrece a los habaneros, «si se portan bien», esto es, si aumentan considerablemente la lista de abonados, un «lolly-pop» a la Barbirolli, o a la Enesco, Bruno Walter, o en más modesta proporción, a la Freccia!

Señal sería de que, después de todo, la dificultad económica es sólo un caso, como ya apuntamos, de «buena voluntad».

Resumen

Que lo que se necesita ante todo y sobre todo, es que personas de solvencia económica se apresten a tomar sobre sus hombros la responsabilidad del déficit al final de cada temporada, que, a buen seguro y con una sana administración, ese déficit si lo hubiera, no pesaría gran cosa en la cuenta bancaria de los patrocinadores.

Lo demás, ya vendrá por sus pasos contados.

Un folleto y el concierto

Se distribuyó un folleto conmemorativo de los quince años de vida de la Filarmónica, en su último concierto.

Contiene proyectos, ofertas, repertorio de obras, relación de los actos efectuados por la sociedad, solistas... artículo de fondo: «QUINCE AÑOS».

En él se anota el esfuerzo realizado por la sociedad de la Orquesta Filarmónica en ese lapso de tiempo y se mencionan los nombres de los directores y solistas contratados durante la temporada que acaba de finalizar. Entre los directores notamos la ausencia, lamentable en extremo, de dos nombres que hasta ayer estuvieron unidos estrechamente a las actividades todas, a la vida misma de la Orquesta Filarmónica: el de su director honorario y fundador, Pedro Sanjuán, quien durante la temporada dirigió dos conciertos y durante nueve años estuvo frente a la misma con mucho éxito y el de Amadeo Roldán, sucesor de Sanjuán, segundo director en propiedad de la orquesta, fallecido en el mes de marzo, en plena temporada y cuya muerte causó lamentable baja en nuestro mundo musical.

....

Y termina la Filarmónica su temporada con una Serenata de Mozart, «El Río», bella página de Smetana, el momento más inspirado de la batuta directora de Walter Taussig, la Sinfonía Inconclusa de Schubert y los viejos, pero, siempre nuevos valses de Johann Strauss —en esta ocasión los preciosos «Cuentos del Bosque de Viena»— de actualidad, que sin reparos aplaudió el público, sin duda entusiasmado por su inextinguible frescura y melódica belleza.

SANIDAD EXIGE CARNETS DE SALUD A LOS QUE MANIPULEN ALIMENTOS EN LAS CLINICAS

Se ha comprobado que en la mayoría de dichos centros se infringe el artículo 63 de las Ordenanzas. Ratifica Salcines lo publicado por el DIARIO. Pasajeros de países infestados

Cumpliendo instrucciones superiores, según se nos ha informado, el Director de Sanidad, doctor Peña, ha ordenado al Jefe Local de Sanidad de la Habana que por mediación del Negociado de Inspección Médica se haga cumplir en todas las clínicas médicas el artículo 63 de las Ordenanzas Sanitarias que se refiere a la obligación en que están de poseer carnet de salud y certificado de inmunización antitífica y antivariolosa todos los empleados de las mismas que manipulan alimentos y bebidas.

Igual resolución se ha dictado con respecto a todas las clínicas médicas y casas de salud establecidas en el interior de la Isla, ya que se tienen noticias que, al igual que las de esta Capital, sus empleados carecen de dicho documento acreditativo de estar en buenas condiciones de salud.

La anterior medida obedece a haberse comprobado que en la casi totalidad de dichos centros de asistencia médica no se cumple el referido artículo 63 de las Ordenanzas Sanitarias, ignorándose si los que manipulan alimentos gozan de salud, con el grave perjuicio que se supone para los enfermos y convalecientes que ingieren dichos alimentos.

Los Inspectores Médicos que han venido visitando últimamente las clínicas y casas de salud han concedido un plazo prudencial a los interesados para que obtengan sus carnets de salud en la Jefatura Local de Sanidad correspondiente.

Pasajeros procedentes de países infectados

El Jefe Local de Sanidad de Nipe ha comunicado a la Dirección del Ramo que a bordo del avión regular de pasajeros NC15373, llegado a aquel puerto el pasado día 16, llegaron los señores Pinto Salvatierra, de 30 años de edad, casado, venezolano, agrónomo, procedente de Caracas, y el cual declaró residiría en la Habana, en el edificio de la Legación de Venezuela; Attilio Marchetti, de 48 años, casado, natural de Italia comerciante, procedente de Río de Janeiro, Brasil, el cual residirá en el Hotel Sevilla de esta Capital; y en otro avión, los estudiantes Clebio Coslho y Dalio Braga, procedentes de Río de Janeiro y los cuales figurarán como becados del Instituto Cívico Militar.

Aguas en mal estado

El Director del Laboratorio Nacional, doctor Manuel García Hernández, en comunicación dirigida al Director de Sanidad informa haber comprobado que son bacteriológicamente malas y químicamente buenas, las aguas del acueducto de Madruga, y que en iguales condiciones se encuentran las de los manantiales La Magnesia, situados en Isla de Pinos, por cuyo motivo, estiman, deben advertirse a los jefes locales respectivos para que llamen la atención a los vecinos.

Por su parte la Dirección de Sanidad, según se ha informado, dictará la clausura de ambos manantiales hasta tanto se clorinicen sus aguas.

Invitado a almorzar por el doctor Ramos el doctor Salcines

Invitado especialmente el doctor Salcines, Comisionado de Sanidad en Oriente y Jefe Local de Santiago de Cuba almorzó ayer con el Secretario de Sanidad, doctor Domingo F. Ramos.

Durante el almuerzo el doctor Salcines aprovechó la oportunidad para ratificar al Jefe de Sanidad cuanto anticipó en su edición anterior el DIARIO DE LA MARINA referente al pésimo estado sanitario de aquella extensa región por la falta de recursos económicos.

El doctor Remos, terminado el acto, no hizo declaración alguna, aunque prestó especial atención a cuanto le informó el Comisionado en Oriente.

Acuerdos de la Junta Nacional de Sanidad

Al iniciarse ayer la sesión extraordinaria que celebraba la Junta Superior de Sanidad y Beneficencia, hizo acto de presencia en el Salón el Secretario de Sanidad, doctor Domingo F. Ramos, acompañado de los Directores del Departamento que en nombre de aquel organismo le invitaron al efecto.

El doctor Ramos agradeció la gentileza tenida por los miembros de la Junta, la que en muchas ocasiones presidió en su carácter de Director de Sanidad y a la que le ligan estrechos vínculos.

Posteriormente se acordó pasar a Ponencia la solicitud referente a un modelo de sarcófago refrigerador con frío seco, y finalmente, el estudio y discusión del Inciso B, de las Conclusiones de la Ponencia sobre el establecimiento de aire acondicionado en los edificios y, especialmente, en los espectáculos públicos, acordándose que dicho inciso quede redactado en la forma siguiente:

«Inciso B.—Establecido el sistema de aire acondicionado, se permitirá reducir la cantidad de aire acondicionado en la sala, a dos tercios de metro cúbito por persona y por minuto, tomando ineludiblemente del exterior, no menos del cincuenta por ciento de este volúmen. En el caso de que se tolere fumar en la sala, este volúmen de aire del exterior se aumentará en un veinticinco por 100.

Expendedores de leche, multados

Por los jueces correccionales de esta Capital han sido multados, por expender leche de vaca adulterada, los señores Antonio Fojón, de Reina 520; Miguel Morera, de la finca San José, ambos a 31 cuotas de cincuenta centavos cada una; Miguel Delgado, de Máximo Gómez 532, a diez pesos; Arturo Peña, del Puente Almendares, y Nicanor del Campo, a cinco pesos cada uno.

La Junta de Gobierno de la Escuela de Medicina dejó aprobado el reglamento para adjudicar las plazas de internos

Ordena el Rector de la Universidad que continúen las obras del edificio para la Escuela de Medicina. Esta tarde tendrá una reunión el Consejo del Alma Máter. Asuntos que tratará

La Junta de Gobierno de la facultad de Medicina de la Universidad de la Habana ha aprobado el reglamento para adjudicar las plazas de médicos internos de los hospitales a los graduados de dicha escuela.

Las plazas serán adjudicadas por concurso a los graduados de la última promoción, por el término de dos años.

Se utilizará para calificar los expedientes un índice de aprovechamiento y una tabla de puntuación idénticos a los que se emplean para adjudicar las plazas de alumnos internos y que diéramos a conocer en estas mismas columnas en días pasados.

Las plazas de médicos internos que vacaren se adjudicarán a los graduados que sigan a los que hayan obtenido las plazas anteriores en el orden de puntuación, es decir que se respetará el escalafón.

Se ordena la continuación de las obras de la escuela de Medicina

El rector de la Universidad de la Habana, ingeniero José M. Cadenas, una vez conocido el informe rendido por una comisión investigadora, ha ordenado que sean continuadas las obras del edificio de la escuela de Medicina.

En la resolución en que lo dispone así, advierte que los constructores deben ajustarse en todo a lo estipulado, pues de otro modo la Universidad no recibirá el edificio ni abonará las obras.

El Consejo Universitario

Hoy por la tarde, a las cinco, habrá de celebrar sesión el Consejo Universitario.

Tratará, entre otros asuntos de importancia, de la notificación hecha por la Audiencia de la Habana, de la sentencia en que declara con lugar un recurso interpuesto por el ex profesor del Alma Máter doctor García Rivera contra un acuerdo del máximo organismo que le prohibía reingresar en la Universidad.

Ultima oportunidad para pagar la matrícula el 27

El próximo día 27, de ocho de la mañana a doce del día, tendrán una última oportunidad para abonar los derechos de matrícula los alumnos que aún no lo hayan hecho.

Según se nos informa, los que no hagan efectivo el pago dicho día perderán el curso.

DE S. ANTONIO DE CABEZAS

Fiesta religiosa

Nuestra estimadísima compañera, Ramona López Riech, se encuentra muy atareada colectando fondos para la fiesta que en honor del Patrono de este pueblo, San Antonio de Padua, se celebrará el día 13 de junio próximo. Ha recorrido Unión de Reyes, Alacranes, Sabanilla y Bolondrón y últimamente visitó la ciudad de Cárdenas. En todas partes fué muy bien atendida por los compañeros y compañeras del DIARIO y por los miembros de la Juventud Católica de cada localidad, de cuya institución es Ramona insustituible Presidenta en este pueblo.

Nuestra sincera felicitación a la dinámica compañera por el triunfo obtenido en su recorrido.

De temporada

Probablemente cuando estas líneas salgan a la luz ya se encontrará de temporada en San Diego de los Baños el señor Jacinto Echevarría y Alemán, miembro distinguido del comercio de esta localidad y antiguo suscriptor del DIARIO DE LA MARINA. Ya al amigo Echevarría le había sido recomendado ese Balneario como una panacea para los males que le aquejan, pero las amenas crónicas de Don José Aixalá publicadas en el DIARIO, y escritas desde ese rincón de Vuelta Abajo, acabáronle de decidir. Y allá va Jacinto lleno de fe y lleno de esperanza.

Teodoro Pérez,
Corresponsal

MAÑANA HABRA SESION EN LA SOCIEDAD DE ESTUDIOS CLINICOS A LAS 9 P. M.

Mañana, jueves 25, a las nueve de la noche, celebrará sesión la Sociedad de Estudios Clínicos de la Habana; el lugar indicado es la sede de la Academia de Ciencias, Cuba 460, invitando al acto el Secretario de la sociedad, doctor Ramón Aixalá.

El programa que se ha combinado no puede ser más interesante y amplio desde el punto de vista científico así como del de divulgación, como podrá apreciarse a continuación, figurando como número inicial una interesantísima disertación del notable oseólogo doctor Alberto Barba Inclán, sobre el reumatismo local en ortopedia, neumopatía y polisecrositis tuberculosa, (exposición de dos casos clínicos), proyecciones, por el doctor Oswaldo Cabrera Macías; colanglografía clínica, proyecciones, por el doctor Clemente Rodríguez Remus y, la vía abdominal en el tratamiento de una inversión interna, nueva técnica operatoria, proyecciones, por el doctor Julián Ocejo.

Destacadas personalidades del mundo científico se darán cita, pues, mañana, a las nueve, en la Academia de Ciencias.

A PESAR DE TENER SECCIONADO UN BRAZO REPELIO LA AGRESION Y DIO MUERTE AL ANTAGONISTA

En una riña en el Central «San Germán», un empleado le propinó tremenda trompada a un compañero, causándole la muerte. En el «Liceo de Bejucal» serán condecoradas hoy varias profesoras

SANTA LUCIA, Oriente, mayo 23. DIARIO. Habana.—En el barrio de Altuna, perteneciente a este pueblo, sostuvieron una riña a machetazos Moisés Cardet y Juan Gongorax, resultando muerto el primero y horriblemente mutilado el segundo.

La riña surgió por consecuencia de una puerca, cuya propiedad se disputaban ambos. Durante la discusión, Cardet se avalanzó sobre Gongorax y le propinó un golpe con el machete que portaba, seccionándole el brazo izquierdo. No obstante la herida recibida, Gongorax repelió la agresión y, haciendo uso de su machete, asestó repetidos golpes a su contrincante hasta dejarlo moribundo. Cardet falleció cuando era conducido al hospital. El hecho ha producido honda impresión en este pueblo.—**Campo**, corresponsal.

MUERTO DE UNA TROMPADA

SAN GERMAN, mayo 23. DIARIO. Habana.—En este central ocurrió hoy un fatal suceso, en el que perdió la vida el joven Ramón Saavedra. Dicho joven sostenía una discusión con el menor Gregorio Soto, de 12 años de edad, en la que intervino Albino Soto, hermano del muchacho, y después de discutir con Saavedra, Alonso le propinó a su antagonista tan fuerte trompada, que lo derribó al suelo. Saavedra sufrió, a causa del golpe, un derrame cerebral que le produjo la muerte instantes despues. El agresor Soto se presentó a las autoridades, confesando el hecho.—**Díaz**, corresponsal.

ENTREGA DE DIPLOMAS A LOS MAESTROS

SANTIAGO DE LAS VEGAS, mayo 23. DIARIO. Habana.—Mañana, miércoles 24, con motivo de la entrega de diplomas a los maestros que llevan más de 25 años de servicios, se ofrecerá en los salones del «Liceo de Bejucal» una velada artística en la que disertarán los conocidos intelectuales Eduardo Zamacois, Mercedes Pinto y Mario Fuentes Aguilera. También actuarán artistas del interior. Este acto está auspiciado por la logia «Amor y Pureza» número 7 de las Sacerdotisas del Hogar y Orden Caballeros de la Luz, de dicho pueblo. Dará comienzo a las ocho de la noche.—**Manuel Perera**, corresponsal

DATOS RELATIVOS AL FUNCIONAMIENTO DE LA BRITISH BROADCASTING CORPORATION EN 1938

Las autoridades directivas de la B. B. C. (British Broadcasting Corporation) han presentado a principios de marzo último al director general de Correos y Telégrafos de Inglaterra el XX informe anual, que corresponde al año 1938, acerca de las actividades desplegadas por la radiodifusión inglesa.

Como se esperaba, los gastos efectuados por la empresa aumentaron el año pasado en una suma importante: 329.016 libras esterlinas (unos 6.580.320 pesos argentinos), con respecto a 1937, alcanzando un total de 3.534.795 libras (70.695.900 pesos) De esta cantidad correspondieron 325.846 libras a la televisión y 38.958 libras a las trasmisiones en idiomas extranjeros.

El total de los ingresos de la entidad durante el año 1938, alcanzó a 3.800.051 libras esterlinas (76.001.020 pesos) con un aumento de 443.977 libras (8.879.540 pesos) sobre los ingresos de 1937. Del total recaudado el año pasado, 90.29 por ciento corresponde al abono (licencias) a los receptores y 9.62 por ciento a publicaciones diversas.

Los gastos correspondientes a la preparación y trasmisión de los programas representaron el 49.79 por ciento de lo recaudado por la B.B.C con un aumento de más de 162.000 libras esterlinas con respecto a lo invertido en 1937 por el mismo concepto, aunque resultó un tanto por ciento algo menor con relación al total de los ingresos.

Los desembolsos correspondientes a la «sección de ingeniería» alcanzaron en 1938 al 17.73 por ciento de todo lo recaudado, con un aumento de más de 75.000 libras esterlinas sobre lo invertido por igual concepto en 1937. El comentado informe añede que corresponde a la construcción de trasmisores adicionales y al aumen de las horas de trasmisión la mayor parte del incremento observado en dichos gastos.

MAYOR POTENCIA SERA DESTINADA A LOS TRASMISORES DE LONDRES

En uno de los capítulos del informe de la BBC se anuncia que los trasmisores de las estaciones de la London and North Regional serán próximamente reemplazados por otros de mayor potencia, añadiendo el referido documento que gran parte de los desembolsos que originarán estos cambios serán realizados durante el año 1939.

Lo mismo ocurre con los gastos relativos a otros importantes trabajos que se están efectuando o que van a efectuarse, tales como los relativos a los trasmisores de las estaciones de Star Point, Clévedon y Daventry; al ensanche de la Broadcasting House, a los nuevos estudios y oficinas de la estación de Belfast y a la ampliación del estudio adicional de la estación de televisión de Alexandra Palace.

Como en estos momentos el tesoro británico tiene que afrontar enormes gastos debido al extraordinario rearme del país, la BBC desarrollará sus planes de trasformaciones y mejoramientos con sus propios recursos, sin necesidad de ayuda temporal del Estado. Para ello se ha proyectado un aumento de 1 chelín por cada licencia de 10 chelines pagada por los radioescuchas.

De esa manera la BBC obtendría un aumento neto en lo que le corresponde por cada licencia, que se elevaría así a 8 chelines y 9 peniques netos para la Corporación. Calculando en 9 millones el total de licencias que se cobran anualmente, el aumento de los ingresos de la entidad alcanzaría en el año en curso, por ese sólo concepto, a unas 450.000 libras esterlinas.

En el mismo capítulo que el referido informe dedica a la «sección de ingeniería» se expresa que el total de horas de trasmisión durante el año 1938 (excluyendo las trasmisiones en onda corta de la estación del Imperio) alcanzó a 79.525 horas y 13 minutos, contra 77.714 horas y 46 minutos totalizados en 1937. Las interrupciones de carácter técnico sufridas por los trasmisores representaron en 1937 y 1938 la misma proporción: 0.023 por ciento.

El total de horas de funcionamiento correspondientes a los trasmisores del Imperio (onda corta) fué el año pasado de 32.846 horas y 8 minutos, contra 23.779 horas y 18 minutos en 1937. Y el total correspondiente a los trasmisores combinados de radiotelefonía y televisión fué en 1938 de 2.679 horas y 5 minutos contra 1.619 horas y 6 minutos en el año anterior.

LA PATRULLA POLICIACA

TITINA LA MECANOGRAFA

EL PATIO PASCUAL

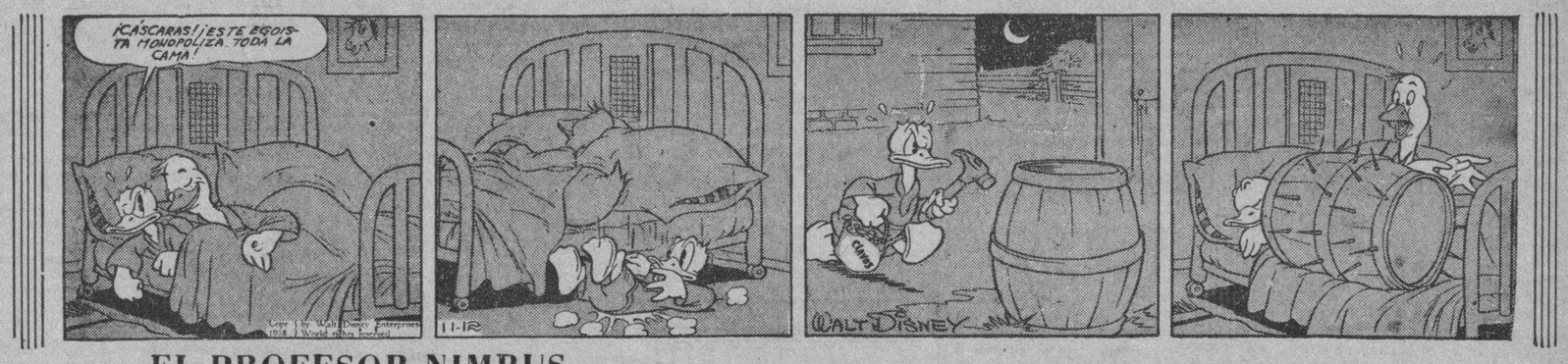

EL PROFESOR NIMBUS

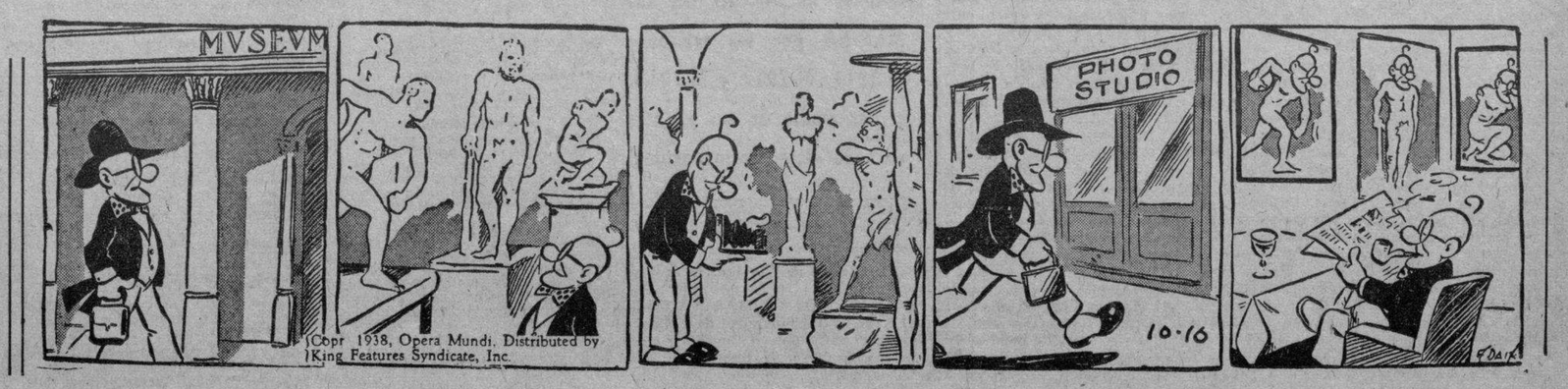

(Copr 1938, Opera Mundi, Distributed by King Features Syndicate, Inc.

M.E.C.D. 2016

CRONICA CATOLICA

ACTOS CATOLICOS QUE SE ANUNCIAN PARA MAÑANA EN LAS DIVERSAS IGLESIAS

Circular y Novena al Espíritu Santo

En la Iglesia del Espíritu Santo, el Jubileo Circular y la Novena al Divino Espíritu Santo.

A las 8.30 a. m. Misa y exposición del Santísimo Sacramento.

A las 5.30 p. m. Rosario, ejercicio de la Novena, Visita a Jesús en el Santísimo Sacramento del Altar, sermón por el P. Duque de la Comunidad de Padres Redentoristas, bendición, reserva y canto del Himno al Espíritu Santo.

Quince Jueves

En la Iglesia de Reina, a las 4.30 p. m.

En la Iglesia parroquial del Vedado, a las 5 de la tarde.

En la Catedral, a las 5 30 p. m.

En la antigua Iglesia del Carmelo, a las 5.30 p. m.

Asociación Eucarística Popular

Adoración Reparadora al Santísimo Sacramento del Altar por la Asociación Eucarística Popular, de 7.30 de la tarde, a diez de la noche en la Capilla de las Madres Reparadoras.

Hora Santa

En todos los templos, la Hora Santa de los Jueves Eucarísticos.

Mes de María

En todas las iglesias, el solemne Ejercicio del Mes de María con cánticos y ofrecimiento de flores.

Apostolado de la Oración

Se recuerda a los socios y socias del Apostolado de la Oración, establecido en la Iglesia del Sagrado Corazón de Jesús, que el domingo 28 de mayo, a las 3 p. m. se tendrá la Asamblea general del Apostolado en el salón-capilla de la Anunciata.

A la entrada se exigirá la hojita de la intención del mes de mayo.

Deben asistir los Coros con sus Celadores o Celadoras y con las insignias de la Congregación.

La Directiva

No lleven niños. Iglesia del Corazón de Jesús (Reina). Habana, mayo, 1939.

Solemne Fiesta de la Congregación de los Niños a Nuestra Señora del Sagrado Corazón de Jesús en la Parroquia de la Caridad

Invitación.—Es deseo expreso del Sumo Pontífice, que todos los niños rueguen en este mes de mayo por la paz y concordia entre las naciones. Y esta Asociación de Nuestra Señora del Sagrado Corazón de la Iglesia parroquial de Nuestra Señora de la Caridad, dedica esta fiesta de la niñez a impetrar de la Reina del Cielo la paz en todo el mundo, por ello la invitamos a que asista con sus niños, y que invite también a sus amistades para así dar gloria a la Santísima Virgen y cumplir el paternal ruego del Sumo Pontífice.

Conchita Bandujo Troncoso,
Camarera.

Programa

Sábado 27.—A las 9 a. m. Misa solemne y plática po rel R. P. Modesto Roca, S. Chp.

A las 9.30 de la mañana procesión por las naves del templo; consagración de los niños a la Santísima Virgen, oración por la Paz y ofrecimiento de flores.

Se ruega a todos los niños lleven flores para la procesión.

M. I. Archicofradía del Santísimo Sacramento de la Catedral

De orde ndel señor Rector cito por este medio a todos los Hermanos para que asistan a la Junta General ordinaria que se celebrará el día 28 del actual, a las diez y media de la mañana, en el local de la Administración de la atedral, encareciéndoles la más puntual asistencia.

A. Lancís, secretario
Habana, 24 de mayo, 1939.

LOS CABALLEROS CATOLICOS DE MARIANAO CELEBRARON LA FECHA DEL 20 DE MAYO

La Unión 26 de Caballeros Católicos de Marianao, como anunciamos, conmemoró brillantemente la fecha patria del 20 de Mayo con una interesante velada que se efectuó en el salón de actos del Asilo Truffin, a las 9 de la noche.

Dió comienzo el acto con el Himno Nacional ejecutado por la Banda Municipal, cedida galantemente por el señor Alcalde Municipal, que se excusó de asistir por compromisos contraídos con anterioridad.

Seguidamente el Presidente de la Sección de Patria Cultura, el prestigioso comerciante señor Jenaro Casanova Rozas abrió el acto con unas acertadas y patrióticas frases en las que hizo resaltar el verdadero y sano patriotismo que parece ser hoy exclusivo patrimonio de los Caballeros Católicos. Seguidamente el verbo cálido y elocuente del doctor Enrique de la Maza cautivó al auditorio pronunciando una hermosa pieza oratoria que fué premiada con estruendosos aplausos. El doctor Maza hizo resaltar la labor callada pero eficaz del Conciliario de la Unión Monseñor Belarmino García, que ha logrado hacer revivir nuevamente la Unión, siendo ovacionado el Padre Belarmino. La bailarina clásica señorita Araceli López, la recitadora señorita Zenaida Alvarez, la concertista señorita Conchita Espinosa y la cantante señorita Julia Herrero contribuyeron con su arte puro y delicado a deleitar a la numerosa concurrencia que llenaba los salones y que premiaron su labor con prolongados aplausos. Terminados los números de variedades el doctor Francisco Palacio en nombre de la Unión dió las gracias a todas las personas que hicieron posible esta magnífica velada y seguidamente para cerrar con broche de oro el señor Alfonso de Mata, verdadero valor de la intelectualidad católica, pronunció una medular conferencia en la que con originalidad y vigor enfocó el problema actual que está confrontando el mundo y cuya única solución está en cumplimiento fiel y exacto del Decálogo. El señor de Mata fué ovacionado. El acto terminó con el himno de los Caballeros Católicos que ejecutó la Banda Municipal, la que en el intermedio deleitó a la concurrencia con hermosas piezas de música.

El señor Angel Fernández Solís, el popular Machito, fungió hábilmente de Maestro de Ceremonias.

Presidieron el acto la Directiva en pleno de la Unión 26 con su presidente el doctor Jenaro Novoa y el Consiliario Mons. Belarmino García Feito. También ocuparon puestos de honor el Presidente de la Junta de Educación, doctor Antonio Millás y el Presidente del Club Rotario, doctor Antonio Ayala.

No queremos terminar estas líneas sin enviar nuestra felicitación a la Unión 26 de Marianao y muy especialmente a la Sección de Patria y Cultura integrada por el señor Jenaro Casanova, Presidente; los Vocales doctor Francisco Palacio, Bernardo García Feito, Tomás Fernández Casuso y Rector Lavoy, el dinámico Pepito, que desarrollaron una labor verdaderamente encomiable en la organización del hermoso acto.

LA CANONIZACION DE STA. TERESITA DEL NIÑO JESUS EN EL CARMEN

La Pía Unión de Santa Teresita del Niño Jesús de la Iglesia del Carmen conmemoró de manera brillantísima el Décimo Cuarto Aniversario de la Canonización de Santa Teresita, el día 17 del actual.

Esta fiesta se ajustó al siguiente programa:

A las 7.30 de la mañana se celebró Misa de Comunión general, que armonizó el Coro de Tiples del Niño Jesús de Praga, bajo la dirección del Padre Eugenio de San José, O. C. D.

Ofició el Director de la Pía Unión de Santa Teresita del Niño Jesús, R. P. Fray Domingo del Santísimo Sacramento, O. C. D.

Esta Misa tuvo lugar en el altar particular de la Santita, que se hallaba engalanado con verdadero primor.

A las nueve se celebró Misa solemnísima de Ministros en el altar mayor del templo, que lucía preciosísimo adorno floral.

Ofició de Preste el Padre Fernando de Santa Teresa, O. C. D.

Pronunció el Panegírico de la Santita el R. P. Fray Feliciano del Niño Jesús, elocuente orador de la Orden de Padres Carmelitas Descalzos.

El Coro de la distinguida señora Carmelina Díaz, bajo la dirección del reputado Maestro, señor Jaime Posada, con acompañamiento de órgano, que estuvo a cargo del Padre Eugenio de San José, O. C. D., interpretaron magistralmente la Misa de Rivera y «Domine Spes Mea», de Ferro.

Después de la Misa se practicó Visita a Santa Teresita, y a continuación, la procesión por las naves del templo, cantándose durante el recorrido el Himno de Santa Teresita del P. Ricardo. O. C. D.

La numerosa concurrencia fué obsequiada con finas estampas.

Presidió este homenaje a Santa Teresita en el Aniversario de su Canonización, la Junta Directiva de la Pía Unión, a la cual nos complacemos en felicitar, y de un modo especialísimo, a su activo Director el Padre Domingo del Santísimo Sacramento, O. C. D.

LA CONMEMORACION DE SAN ANDRES BOBOLA COMO SANTO, POR LOS JESUITAS

En la Pascua de 1938, fué elevado a los honores de la Santidad, el Beato Andrés Bobola, S. J., por su Santidad Pío XI de g. m., el cual siendo Nuncio en Polonia, conoció en todos sus detalles el horroroso martirio sufrido con paciencia y resignación sobrehumana de manos de cosacos y suecos revolucionarios, y cuyo Martirio relatamos en «El Noticiero del Lunes», correspondiente al lunes 8 del actual, acompañado de su retrato. Trajo su sagrado cuerpo a Roma, siendo depositado en el templo de Jesús, el cual canonizado, a petición de la Nación Polaca, fué llevado a Varsovia para ser venerado como su Patrono. Su cuerpo se conserva incorrupto, aunque ha empezado el proceso de su momificación.

Señaló Pío XI, su fiesta onomástica para el 21 de mayo.

Aunque en esta fecha, el año anterior, ya el 21 de mayo estaba ya canonizado, no se puede celebrar oficialmente hasta tanto no se reciban las Bulas oficiales del hecho.

Como Beato, se le venía invocando desde el año 1843, en que Pío IX le había beatificado.

Su Martirio data del año 1657.

La Venerable Comunidad de la Residencia de la Compañía de Jesús de la Habana conmemoró el domingo 21 del actual mes de mayo, la fiesta onomástica del glorioso Mártir de la Compañía de Jesús, San Andrés Bobola.

Durante toda la mañana, hubo Misas rezadas y comuniones, elevándose a 1.500 las anotadas en este día de gloria para la Compañía de Jesús en la Habana, pues este Mártir Jesuita, es el gran ejemplo para nuestros tiempos, tan tormentosos, de valor y heroísmo.

A las 9 de la mañana la Iglesia de Reina, estaba ocupada por enorme muchedumbre, figurando en primer término las Comunidades de Reina y Belén, presididas por el Superior de Reina, M. R. P. Pedro Abad, S. J.

También asistieron los Alumnos de la Escuela Apostólica de la Compañía de Jesús de Cuba, seguían las representaciones de la Federación de Juventud Católica Universitaria, Alumnado del Colegio de Belén, de la Asociación de Antiguos Alumnos y de las Cofradías, Congregaciones y Asociaciones de la Iglesia de Reina.

La Misa solemnísima se celebró en el altar mayor engalanado con todo primor.

En el plano del altar mayor, al lado del Evangelio se hallaba colocado en suntuoso trono un magnífico retrato de San Andrés Bobola, S. J.

Dió comienzo la grandiosa Misa, a las 8 y tres cuartos, oficiando de Preste el R. P. Valbuena, S. J. Ministro del Colegio de Belén, asistido de los Padres Escano y Olano, S. J., el Hermano Coadjutor Eugenio Ocerín y Corte Angélica.

La Misa se celebró con el máximo esplendor de la Sagrada Liturgia.

Pronunció elocuentísimo Panegírico del Santo Mártir Polaco, el R. P. Felipe Rey de Castro, Director de la Juventud Católica Universitaria, presentándolo después como modelo de fortaleza cristiana, no tanto para sufrir el Martirio cruento, sino para afrontar el incruento de que nos hace víctimas el mundo cuando nos ve con santa fortaleza confesar a Cristo con nuestro ejemplo de obras y palabras, sin temor a las burlas y desprecios y menos, al qué dirán de los hombres. Debemos rogar, a imitación del Santo, por los que nos persigan y maldigan, como El lo hizo, hasta que arrancada su lengua y colgado, se le dió muerte final, después de haberle mutilado todos sus miembros y desollado su pies.

Fué muy emocionante el sermón del Padre Rey de Castro en el relato del horroroso martirio y eminentemente práctico, y muy útil para los oyentes, pues hay hombres o mujeres que presentarían su cuerpo al martirio, pero que no se atreven un día de vigilia a pedir en fonda u hotel, en comedor público comida de vigilia por temor a una risita de los «espíritus fuertes».

En todas las Misas, lo mismo que en la mayor, se distribuyeron opúsculos con un breve extracto del Martirio de este insigne Mártir, cuya fortaleza se nos pone de modelo, hoy que los nuevos cosacos persiguen con feroz saña al Cristianismo, como ejemplos, tenemos bien recientes en la Patria de Recaredo e Isabel la Católica.

Numeroso conjunto de voces, bajo la dirección del maestro Fuentes, organista de Reina, interpretaron magistralmente la gran Misa a tres voces de hombre del Abate Laurencio Perossi, al Ofertorio, «Laudate» de Rochine y después de la Misa, la Marcha de San Ignacio de Loyola.

El DIARIO DE LA MARINA felicita al Superior y Comunidad de la Compañía de Jesús por el homenaje tributado a San Andrés Bobola, S. J., en su onomástico.

FUNCION MUY SOLEMNE EN LA CATEDRAL EN HONOR A JESUS SACRAMENTADO

La M. I. Archicofradía del Santísimo Sacramento de la Santa Metropolitana Iglesia Catedral de la Habana, celebró el domingo 21 del actual solemne función a Jesús Sacramentado con arreglo al siguiente programa:

A las ocho de la mañana, celebró Misa de Comunión general, el M. I. Canónigo Don Pedro Sixto; el cual distribuyó la sagrada comunión a los fieles y cofrades de ambos sexos.

Misa y Comunión, fueron armonizadas por el maestro señor Luciano Palau, organista de la Catedral.

Después de esta Misa, la Directiva obsequió con el desayuno a los comulgandos.

Presidieron, el Rector, Hermano Miguel Verano, Mayordomo Hermano Rafael Travieso y Secretario Arístides Lancís.

A las nueve de la mañana, después del canto de Tercia, tuvo lugar la Misa solemne, interpretándose por la Capilla Catedral y Coro de Tiples del Seminario, la Misa «Te Deum Laudamus» de Perossi, bajo la dirección del P. Rentería, Maestro de la Capilla Catedral con acompañamiento de órgano, por el antes mencionado organista, señor Palau.

Al Ofertorio de la Misa, cantó el P. Francisco José Larrea un preciosísimo Salutaris.

Después del Santo Evangelio, predicó sobre el mismo, el M. I. Canónigo Monseñor Angel Tudurí, un elocuente sermón.

En este Evangelio Jesucristo les manifiesta a los Apóstoles que les enviará el Espíritu Santo o Espíritu de Verdad, que procede del Padre, el cual daría testimonio de Jesucristo. Asimismo, una vez recibido el Paráclito, les dice, que también ellos darían testimonio de su divinidad, mas esto les ocasionará la persecución, el martirio y la muerte; mas la asistencia del Espíritu Santo os dará la victoria. Desde el principio de la Iglesia hasta nuestros días, el poder de las tinieblas no cesa de combatirla, pero asistida por la fortaleza del Espíritu Santo, canta sobre sus tumbas, el «Te Deum» de la victoria.

Ofició de Preste, el M. I. Canónigo Pbro. Evelio Díaz y Cía, asistido de los Muy Ilustres Canónigos, Pbros. Arcadio Marinas y Manuel Rodríguez.

Después de esta solemne Misa, se expuso el Santísimo Sacramento que se llevó procesionalmente por las naves del templo, acompañado por el Venerable Cabildo Metropolitano, Seminario y Cofrades de ambos sexos, los cuales en unión del Clero y Seminaristas, bajo la dirección del Padre Larrea, cantaron los Himnos litúrgicos de la procesión y reserva del Santísimo Sacramento del Altar.

Se terminaron estos bellímos cultos eucarísticos con el canto del Himno Eucarístico de Sagastizábal.

A continuación de esta función eucarística, la Sección de Hermanas celebró Junta General ordinaria, bajo la Presidencia de su Consiliario el M. I. Canónigo, Pbro. Nicanor Suárez Cortina.

Todos los actos reseñados estuvieron muy concurridos.

UN HOMENAJE EUCARISTICO TRIBUTADO EN SUS DIAS AL PARROCO DE MARIANAO

Con el plausible motivo de haber celebrado sus días el viernes 19 del actual, el Párroco de los Quemados de Marianao, Monseñor Belarmino García Feito, fué objeto de un gran homenaje eucarístico por parte de sus amadísimos feligreses, los alumnos de la Escuela Parroquial diurna, los del Colegio de San Juan Bautista de la Salle, Apostolado y la Milagrosa, ambos de Marianao, la Cofradía parroquial de la Doctrina Cristiana con la representación de los 11 Centros Catequísticos que sostiene, Apostolado de la Oración, Hijas de María Inmaculada e Hijas de María de la Medalla Milagrosa, Asociación Nacional de Maestras Católicas de Marianao, Caballeros Católicos de la Unión número 26 de esta misma localidad, Asociación y Ropero de San Antonio de Padua, Botiquín Parroquial y Redactores de la Hojita Parroquial.

En las onfesiones le ayudó el R. P. Fray Felipe Arezo, O. F. M., adscripto a la omisaría de Tierra Santa en Cuba.

Distribuyó abundante comunión a las 6.30, 7 y 7.30 a. m.

A las 8 celebró la Misa de Comunión general a la cual asistieron las antes mencionadas entidades católicas parroquiales, resultando un acto muy sublime.

Misa y Comunión, las amenizaron con preciosísimos Motetes el gran Coro parroquial de las Hijas de María Inmaculada.

Después de la correspondiente acción de gracias, pasaron a la Casa Rectoral, donde felicitaron al Párroco, celebrándose en su honor una bellísima fiesta literario-musical, que el homenajeado cerró de manera brillantísima con paternal discurso de acción de gracias, rogándoles muy encarecidamente, elevasen sus oraciones por la Paz universal, conforme a los deseos de Nuestro Santísimo Padre, el Papa Pío XII, f. m. r. y los ruegos de nuestro amadísimo Prelado. Asimismo, por la prosperidad moral y material de Cuba, y de un modo especialísimo, por la Parroquia de los Quemados de Marianao.

Después en bien adornadas mesas, Monseñor, ayudado por sus familiares, sirvió un exquisito desayuno a grandes y pequeños, que le vitorearon con gran entusiasmo.

Durante todo el día recibió multitud de felicitaciones de las autoridades locales y pueblo de su feligresía. Asimismo, del Clero y fieles de toda la Isla, que mucho aprecian a tan abnegado Párroco e ilustre defensor de la fe, especialmente por medio de la Prensa y de la enseñanza del Catecismo.

Que los celebre por muchos años, son los deseos del DIARIO DE LA MARINA, que se honra con su colaboración católica.

Suscríbase al DIARIO DE LA MARINA por los teléfonos M-7911, M-7912 y M-7913, y por medio de sus agentes en todo el territorio nacional

DE SANTIAGO DE LAS VEGAS

Fiestas solemnes en honor de la Patrona de Cuba, organizadas por la Unión No. 75 de Caballeros Católicos

Con verdadero explendor, con un lucimiento que la torpe pluma de la Cronista, no sabe describir, acaban de celebrarse en esta ciudad las fiestas que en honor de la Virgen de la Caridad organizó la cristiana institución.

Seguida por cientos de fieles recorrió nuestras calles principales la milagrosa imágen, que es una verdadera preciosidad y que donó a nuestro viejo y querido templo la bondadosa y elegante dama Helena Mora, esposa joven y muy estimadísima del Dr. O. Hallorans, celoso Jefe local de Sanidad.

Muy artística la carroza en la que se veían seis señoritas representando las seis provincias, así como una simbolizando a Cuba y muchos angelitos.

Carroza cubierta toda de flores rojas, blancas y azules, colores de nuestra amada bandera y la que estuvo a cargo de los afamados floristas del jardín «El Clavel», cuyo costo sufragó en un nuevo gesto de altruismo la señora Elisa Godínez de Batista, esposa del Jefe del Ejército Constitucional.

Regia su iluminación.

Banderas cubanas portaban también las Hijas de María, los Caballeros Católicos y los Veteranos.

De regreso al templo, la palabra bella y fácil del Padre Argüelles, tan amado por todos los santiagueros, se escuchó con el interés de siempre.

Inserto el programa de las fiestas celebradas.

Día 19 de mayo, (viernes).

A las 7 a.m.—Misa rezada.

A las 8 p.m.—Santo Rosario, a continuación solemne Salve del Maestro Eslava cantada por el Coro de Hijas de María.

Día 20, Día de la Patria.

A las 12 a.m.—Se izó en el mástil de la Iglesia Parroquial la gloriosa bandera de la patria entre alegre repique de campanas y disparos de voladores y bombas.

A las 5 a.m.—Diana Mambisa. Repique de campanas.

A las 9 y 30 a.m.—Solemnísima Misa a toda Orquesta, con representaciones de autoridades y veteranos de la Guerra de Independencia.

A las 7 p.m.—Grandiosa procesión de la Imagen de la Santísima Virgen de la Caridad del Cobre, Patrona de Cuba, en artística carroza, suntuosamente engalanada, con guardias de honor los Veteranos, Caballeros Católicos e Hijas de María.

La magnífica Banda de Música del Colegio Salesiano, galantemente cedida por su director amenizó el acto, dándole mayor brillantez y esplendor. Las glorias de la Santísima Virgen de la Caridad y de la Patria fueron cantadas por el elocuente orador sagrado Lcdo. Manuel Argüelles, nuestro amado Párroco, a la entrada de la procesión.

A las 9 p.m.—Magnífica retreta en el Parque Juan Delgado.

Los organizadores de las fiestas de la Caridad del Cobre, han de sentirse altamente satisfechos. Acaban de obtener un éxito. El DIARIO DE LA MARINA, por medio de su representación en esta ciudad, hace llegar hasta ellos sus felicitaciones y espera que actos como éste tengan repetición.

Nuevas alegrías

Desde hace ya varios días imperan en el hogar de unos esposos que gozan en esta ciudad de todos los afectos y consideraciones. Ayda Barbosa, la graciosa dama y Manuel Perera Fundora, activo Corresponsal del DIARIO en esta, besan con satisfacciones infinitas un gracioso baby.

Enhorabuena.

El Teatro Minerva

El alegre y simpático teatro de la calle Once, se ve favorecido cada noche. De él ha hecho su punto de reunión nuestro mundo chic.

Los últimos estrenos son ofrecidos en tan ventilado lugar, por lo que son ya interminables los éxitos obtenidos por sus administradores, los atentos muchachos del Club Atlético.

En nuestra Iglesia

Celébrase cada tarde, a las cuatro el Santo Rosario y ofrecimiento de flores a la Virgen, por niños y señoritas de la localidad.

En el coro se escuchan voces entonando cánticos a la Madre celestial acompañadas por el armonium.

Quiera ella que sus bendiciones caigan sobre nosotros.

Un saludo

Llévenlo estas líneas hasta el pueblo de Rodas, a la gentil señora Ana Luisa Ortiz de Barrionuevo, que acaba de llegar a ese lugar donde reside, procedente de la Capital en la que permaneció varias semanas.

El Club Atlético

La simpatiquísima y prestigiosa entidad social, celebrará una gran verbena el próximo mes de julio. Fiesta en la que será inaugurado el bello roof garden qué en breve se construirá en aquel coquetón palacete de la calle Once.

Oportunamente ofreceré amplios detalles.

M. de VELASCO.
Cronista.

Anuncios Clasificados de Ultima Hora

COMPRAS

12 ESTABLECIMIENTOS

BODEGA MIXTA

Compro fuera de la Habana, bodega o tienda mixta, pago en efectivo y propiedades, en la Habana. No corredores. Informes Sr. E. García, Suárez 310, bajos, de 1 a 6 p.m.

14 AUTOMOVILES-ACCESORIOS

COMPRO AL CONTADO AUTOMOVIL Ford de cualquier año. Sólo necesito precio. Dinero caliente. S. González I-3917.

17 MUEBLES Y PRENDAS

M-7084 COMPRO MUEBLES, CUAdros antiguos y modernos, máquinas coser, escribir, lámparas cristal, pianos, libros, porcelanas, baúles, maletas, abanicos, ropa, vajillas, alfombras, plata, burós, archivos, compro libros. M-7084.

VENTAS

48 CASAS

MIRAMAR $15.000

Residencia una planta fabricada en solar de 1,251 varas. Portal, sala, hall, 4 habitaciones, 2 baños, comedor, pantry, cocina, terraza, garage, cuarto chauffeur, 2 habitaciones criados, con baño. Infromes Olozaga, 8 esquina 3a. Avenida, Reparto Miramar, FO-3752.

$5,600 MONOLITICA 2 PLANTAS

Pegada Sanidad e Iglesia de Reina acabada hacer, sala, 2|4, regio baño y comedor, otra esquina monolítica. 3 plantas $7.200. Obispo 307 Departamento M-9193 Romero.

$9.000, 3|4, nueva. Pegada Reina, sala, 3|4, baño colores, comedor fondo, 2 plantas, renta $85.00, otra Corrales $1.600 6x17. Ganga. Obispo 307 Departamento 7 M-9193 Morera.

EN LA HABANA, PROXIMO A Carlos III, vendemos casa moderna 2 plantas independientes, compuesta cada planta de sala, 3 habitaciones, baño intercalado en colores, comedor al fondo, cocina, servicios de criados y patio. Construcción de primera, citarón, placa monolítica, carpintería de cedro y caoba. Renta $80.00. Precio $8..800.00. Informan Quintana e Hijo, Chacón 203. M-8182.

INVERSION PARA RENTA. VENdemos en lo mejor de la Habana, Calle San Rafael, casa moderna de esquina, 2 plantas, compuesta de 3 comercios en los bajos y 2 casas en los altos, mide 8.48x25.44. Renta $-70.00 puede rentar más. Precio $17.000.00. Informan Quintana e Hijo, Chacón 203. M-8182.

BUENA INVERSION. EN LO MEjor de la Habana, calle San Migued, vendemos casa moderna, de tres plantas y media, con una medida de 7x32, compuesta cada planta de sala, 3|4 grandes, baño intercalado, hall comedor cocina, baño de criado, y traspatio. pasillos laterales. Renta $180.00. Precio 18.500. Informan Quintana e Hijo, Chacón 203. M-8182.

NO COMPRE, FABRIQUE CON Valdés; frente al Colegio de Belén está construyendo chalet último tipo. 4|4, garage, tres baños, dos terrazas, portal 230 varas en 4..000. Vende terreno al lado X-2571. A5-0332. Reina 108 altos 6 p. m.

49 SOLARES

SOLARES EN GANGA. HERMOSA esquina, Mayía Rodríguez y Carmen 22.73x20.63 varas. $1,200.00. Parcela de Centro. 10x22.73 varas $700.00, I-3055 Oswaldo.

JOSEFINA ENTRE AGUSTINA Y Carlos Manuel 11x36 $650.00, esquina 14.50x36 varas $825.00. I-3055 Oswaldo.

TERRENO PARA FABRICAR 11x38 420 metros $1,200.00, parte hipoteca. Primelles entre Velarde y Washington. Informa F-2677.

APROVECHEN LA OPORTUNIDAD En lo mejor del Vedado, casi al lado del Bosque de la Habana, en plena calle 23 y en la 28 se venden solares con facilidades de pago y se pagan las escrituras, ante Arellanoy Recio A 8 y 5 pesos la vara. Informan de 9 a 12 a.m. y de 2 a 4 p.m.. Teléfono M-6886.

CALLE HEREDIA CASI ESQUINA A Avenida Acosta, solar de 10x30 metros, sombra, rodeado de buenas residencias, una cuadra del Club y parque, dos de la Calzada Víbora y una y media del Instituto $3.50 metro último precio. Empedrado 366. Sr. Rodríguez M-2603.

ALTURAS DE ALMENDARES, Ave. Central, vendemos solar de 18x30 varas. Precio $2.500.00, terreno llano y rodeado de buenas residencias. Informan Quintana e Hijo, Chacón 203. M-8182.

GANGA A $1.90 VARA. AMPLIAción de Almendares, próximo a la Calle 12 y al Parque No. 2, vendemos solar de 24x60 a $1.90 vara, Informan Quintana e Hijo, Chacón 203. M-8182.

REPARTO NICANOR DEL CAMPO. Vendo dos esquinas, sombras, dos cuadras Calzada, situación privilegiada, miden 23.58x23.58 y 22.40x23.58 $4 vara. Marrera, Aguiar 117. M-7774

ALTURAS DE COLUMBIA. AVENIda Truffin y Calzada, esquina 23.85 por 22 $4 vara. También Calzada y calle 7. La medida que pueda desear $4 vara. Dos cuadras Colegio Belén, el mejor lugar para vivir. Marrero, Aguiar 117. M-7774.

OPORTUNIDAD. VEDADO. CALLE 24 y 19. Mide 26x24.37 $6 vara. Parcela, calle 24, pegado a 23, 12x27. $2.750.00. Esquina calle 3, $8.50 vara. Marrero M-7774.

REPARTO MIRAMAR-SIERRA. CAlle C. entre 32 y 34, sombra, mide 17.25x62 $3.50 vara. Entre dos casas fabricadas, excelente lugar. Marrero. Aguiar 117. M-7774.

SE VENDE UN SOLAR CARLOS III entre Espada e Infanta, 12 metros por 24, 288 metros. Informa Teodoro Smith, Telf. FO-3219.

SE VENDEN 2 SOLARES CENTRO Y esquina en D y Primera Vedado. Precio bajo y facilidad de pago. Informan F-4818.

50 FINCAS RUSTICAS

2 CABALLERIAS 200 CORDELES $6,000 y pequeña hipoteca moratoriada. Frente carretera, 1 hora Habana. Terrenos llanos, colorados, de fondo, especialmente para papas. Magnífica vivienda moderna. Naves, depósitos, tanques. Solamente las casas valen $6,000. Agua para regadío aniego de sobra. Benítez. Consulado 159, altos, 12 a 4.

VENDO EN ALQUIZAR, TODO O parte de una finca de 6 caballerías, mucha agua, frutales, palmas, etc. FO-1442.

FINQUITA RECREO: A 75 MINUtos Capitolio, cerca finca Chico, Carretera Cano, Barrio Pastrana, 25.000 metros, rodeadas de fincas recreo. Agua, arboleda, luz, teléfono, Precio $0.20 metro. Campanería, Aguiar 206 M-7785.

FINCA PROVINCIA HABANA, CArretera Caraballo, cerca Hershey 14 caballerías potrero, caña, frutos, pozos, casas campo, tierra primera. chucho, palmas, arboleda $23.000. Hago cambio por casas. Campanería, Aguiar 206 M-7785.

FINCA 3 CABALLERIAS Y CUARTO, carretera Cano Wajay, cerca Orientación Infantil, tierra buena, arboleda. palmas, caña, frutos, casa campo. pozos a 20 minutos Capitolio. $12.000. Campanería, Aguiar 206 M-7785.

FINCAS CERCA MATANZAS, FRENte Carretera Central, 6 1|2 caballerías, pozo, alguna piedra, buena para potrero $6.000. Otra 2 caballerías, Carretera San Antonio Rincón, pozo, arboleda, tabaco. $8.000. Campanería Aguiar 206. M-7785.

51 ESTABLECIMIENTOS

VENDO BODEGA $1,800 BIEN SURtida y buen punto. Faciidades pago. También vendo la finca. No corredor. Trato con persona seria. Informan: San Martín 7, entre Infanta y Línea, de 6 a 8 p.m. Pedro.

CANTINA DE REFRESCOS LECHEría, helados, batidos y café, se vende en $700.00, poco alquiler, cuatro años contrato, vende $15.00 diarios por embarcarme. El Tabú, Villegas 119.

53 AUTOMOVILES-ACCESORIOS

COMPLETAMENTE NUEVO FORD de luxe touring, dos parabrisas, se da barato por ausentarse su dueño. Vea Miguel Campuzano. Agencia Packard.

SE VENDE CAMION DE REPARTO marca Ford año 1938, excelentes condiciones, precio muy barato, se puede ver: San Rafael 710.

VENDO FORL 32, SEDAN, 2 PUERtas, buen estado, buen precio, garage «Berta», San José 1014. Teléfono U-2751.

PARA OMNIBUS VENDEMOS CHAsis Ford 1937 de 185 pulgadas pero que ha rodado muy poco, de toda garantía. Facilidades de pago. Agencia Ford Marianao.

SE VENDE PLYMOUTH 36, 4 PUERtas, vestidura de cuero en perfecto estado $475.00. Teléfono F-6055.

VENTAS

56 MUEBLES Y PRENDAS

GRAN OPORTUNIDAD PARA HAcerse de una magnífica división de cedro, propia para consultorios, clínicas, colegios, hoteles del siguiente tamaño: Largo, 410 centímetros por 265 de altura, cristales ingleses, 10x10 pulgadas. Villa de la Rosa de Crespo, Gertrudis y Gelabert.

SE VENDEN DOS JUEGOS DE CUARto completo, modernos, uno para matrimonio y otro para señorita, con dos camas muy poco uso. Cienfuegos 66 1o. Piso izquierda.

Dinero-Hipotecas.

63 SOLICITUD

HIPOTECA

En primera hipoteca, tomaría tres partidas de 4, 5 y 6 mil mil pesos, sobre propiedades en la Habana y Vedado. Directo. Sr. García. Teléfono A-9503, de 1 a 5 p.m.

PARA LAS DAMAS

70 INTERES PARA LAS DAMAS

EXTIRPACION RADICAL DEL VELLO

Tratamientos garantizados. Señora Sánchez. San Nicolás 168, altos. Telf. A-7487.

ENSEÑANZAS

75 PROFESORAS - PROFESORES

MAESTRA NORMALISTA ESPECIAlizada en Aritmética y Gramática, da clases particulares cualquier grado. También Ingreso. Libre de las 4 de la tarde en adelante. Llamar Teléfono F-2992.

ALQUILERES

79 HOTELES

HOTEL BIARRITZ RESIDENCIAL

Prado 519, frente al Capitolio, para matrimonio sin niños exclusivamente. Hermosas y ventiladas habitaciones con baño privado y closets. Lujoso roof garden y cocina moderna. Comida a la carta. Elevador día y noche. Confort y limpieza. Estricta moralidad.

80 CASAS DE HUESPEDES

GALIANO 463 ALTOS ENTRE SAN José y Barcelona, magnífica habitación con baño anexo. agua caliente a todas horas. Comida exquisita. Precios reducidos. Absoluta moralidad. M-8857.

HUESPEDES. PRADO No. 22. VIVA lo más fresco de la Habana. Amplias y ventiladas habitaciones servicio privado, agua abundante, buena comida, precio situación. Visítenos.

82 APARTAMENTOS

LINDO APARTAMENTO INDEPENdiente, recibidor, habitación, lujoso baño, cocina y lavadero. Precio legal 20 pesos. Edificio Belascoaín 1058 (Cuatro Caminos) Informes Café esquina. La Central M-4301.

83 DEPARTAMENTOS

ALQUILO SITIOS 108 BAJOS INTErior entre San Nicolás y Manrique magnífico departamento con sala, cuarto, cocina y baño $17.00. Un año construído. Aguilera, Mercaderes 213 Telf. M-8628. U-6509.

84 HABITACIONES

EN O'REILLY 409 FRENTE A LA METROPOLITANA

Se alquilan magníficas habitaciones, amplias, frescas y ventiladas, con o sin muebles, agua caliente y fría en cada una, abundantes y modernos baños. Teléfono. Precio razoable.

CAMPANARIO 162 ALTOS. SE ALquila una habitación con todo servicio, lavabo, teléfono. En la misma una azotea. Se cambian referencias.

SE ALQUILA UNA HABITACION muy fresca, agua a todas horas, propia para hombre solo. En Hornos 9 bajos entre Príncipe y 27 casa de familia. Vale 4 pesos.

COMPOSTELA 457 SEGUNDO PISO entre Teniente Rey Amargura, amplia ventilada habitación agua corriente y caliente, hombre solo o matrimonio sin niños, puede comer. Véala alquilará.

85 NAVES-LOCALES

PARA NEGOCIO COMERCIAL SE ALQUILA

Una parte de los bajos de la casa situada en O-Reilly 503, casi esquina a Villegas. Es un local independiente con sus vidrieras propias. Informan por los teléfonos: M-7911 e I-5548

LOCAL PROPIO PARA ESTABLE..cimiento o depósito, punto muy comercial, Oficios 259, entre Muralla y Sol, rebajado a $21, véalo y lo alquilará, tiene servicio completo. Informan en la misma.

SE ALQUILA, TODA O PARTE DE hermosa nave propia para tienda, oficina o almacén. Industria 452 esq. a San José. Informan en los altos. Sr. Bolívar.

87 HABANA

ALQUILO EN EL EDIFICIO TROcadero 255 esquina Amistad, linda casa, sala, comedor, 2 habitaciones, baño moderno intercalado, despensa y lavadero. Informes azotea. Teléfono: M-6453.

$28.00. SAN RAFAEL 810, ALTOS, entre Oquendo y Soledad, sala, comedor, tres cuartos, baño, cocina. Verse a cualquier hora. Informes Bufete de Arellano. M-3936.

$45.00. INDUSTRIA No. 161, ALTOS entre Trocadero y Animas, sala, saleta, tres cuartos, baño, cuarto y servicio. Informes Bufete de Arellano. M-3936.

$27.00

Alquilo casa Misión 311, altos, entre Suárez y Factoría. Sala. 3 cuartos, servicios, saleta, llave los bajos.

SE ALQUILA CASA CALLE SALUD No. 559, con sala, saleta, seis habitaciones, servicios y gran patio, para informes: Suárez 258.

ALQUILO ESTRELLA 605, ALTOS sala, comedor, tres habitaciones, baño intercalado, cocina. Informan: encargado o F-5060.

SAN JOSE ESQ. CAMPANARIO, ALtos del café, sala, tres amplios cuartos, comedor, etc., baño intercalado. Verse en horas hábiles, acabada pintar. U-1428.

AGUACATE 59, SEGUNDO PISO, HAbitaciones anexas al baño grandes y muy frescas, con comida y demás servicios, se prefieren hombres solos o matrimonio sin hijos. Hay teléfono.

ALQUILERES

87 HABANA

$30.00. VILLEGAS 55 Y 57, APARTAmento con sala, dos dormitorios, baño, cocina. Informes en la misma.

GALIANO Y ZANJA, ALTOS DE «El Gato Negro». Se alquila el primer piso de esta moderna casa, acabada de construir: sala, comedor, 2 habitaciones, baño intercalado, cocina y servicios. Llave en los bajos. Informes: Cacheiro. A-7780.

FRESQUISIMOS ALTOS, COMPUEStos hermosa y amplia sala, recibidor o comedor y 3 frescas habitaciones, cocina gas y muy económica y baño Agua siempre y abundante. Carmen 324 (Gloria y Vives).

SAN MIGUEL 107 ENTRE INDUStri y Amistad, alquilo piso moderno, sala, comedor, tres habitaciones, baño intercalado, cocina gas, cuarto y servicio criadas. Informan: Consulado 412. Telf. M-2222 y A-6483.

SE ALQUILA EN $25.00 FRESCA Y ventilada casa. Pasaje Agustín Alvarez, No. 11 o 20 moderno, compuesta de sala, saleta corrida, tres cuartos, cocina, baño, patio y demás servicios. No tiene altos. Abundante agua. Informan Aguiar 305 altos. Te-Teléfono A-7830.

88 VEDADO

EDIFICIO RIVERSIDE. PISOS INdependientes, muy frescos. Sala, 2, 3 cuartos, baño intercalado, comedor fondo, cocina, garage, 15, 18 y 25 pesos. 17 esquina 26, Vedado.

CHALET AMUEBLADO. CALLE F No. 601, esq. 25. Vedado; 2 garages; 2 cuartos y 2 servicios de criados; gran portal; vestíbulo; sala; antesala; comedor; pantry; cocina. Altos: 5 habitacines; 2 baños; saleta; terraza. La llave en la misma. Infrmes, FO-4185.

ACABADOS DE FABRICAR LUJOsos bajos, gran portal, living-room cocina, tres cuartos, con closets, baño de color, calle 25 núm. 855, entre A y B. Vedado.

EN EL MODERNO EDIFICIO DE J y Calzada, se alquila un lujoso piso bajo con 4 habitaciones, portal a 2 calles, sala, comedor y demás servicios, garage. Informan F-5368.

ALQUILO ESPLENDIDOS ALTOS K esquina a Once con 6 habitaciones, 2 baños, sala, saleta, hall, comedor, y todos los servicios, garage. Informan F-5368.

MODERNOS ALTOS $30. CALZADA No. 215 entre J y K. Sala, comedor, 2|4, baño, cocina gas, cuarto y servicio criados. Muy fresca. Llave bodega. F-5843.

89 CERRO - PALATINO

EN $20 ALQUILO LINDA CASA COlón No. 415 entre Daoíz y Velardo. Reparto Las Cañas, con portal, sala comedor, 3 cuartos, amplia cocina y baño; con patio lateral y traspatio con árboles frutales. La llave en la misma informan en Reina 410 altos. Telf. M-3741.

90 MARIANAO - REPARTOS

PEQUEÑA RESIDENCIA EN MIRAmar calle 20 entre Línea y Séptima Avenida agua abundante y buena comunicación. FO-1423.

MIRAMAR

3a. Avenida y 16, casa acabada de fabricar, modernísima, 4 habitaciones, dos baños completos, etc., de todo lujo. $125.00. ¡Vea esta bonita casa! Beers. M-7730.

91 JESUS DEL MONTE - VIBORA

ALQUILO HERMOSA RESIDENCIA en O-Farrill y D-Strampes, dos baños, garage para dos máquinas. Omnibus por la puerta. Agua abundante. Precio $85.00. Informan en la misma y en el F-7534.

ALQUILO ESTRADA PALMA 516, esquina Goicuría. Jardín, portal, sala, comedor, 3 cuartos, baño intercalado, agua caliente y fría, servicio de criado y garage, de 9 a 11 a.m. y 3 a 5 p.m.

DIEZ DE OCTUBRE 515, ALTOS, A dos cuadras de la Parroquia. Terraza, sala, cuatro amplios cuartos, lujoso baño intercalado, comedor, etc., cuarto servicio criados, regia casa, verse de 3 a 5. U-1428.

CORREA 167, VIBORA. JARDIN, portal, sala, saleta, 4 habitaciones, comedor, baño completo, cuarto y servicio de criados, cocina; la llave en la carnicería. Informes Telf. FO-7822.

98 ALQUILERES VARIOS

AMPLIO LOCAL

Se desea un local de esquina para establecimiento de no menos de 800 metros en Neptuno o San Rafael, de Prado a Belascoain, o en Galiano, Belascoain o Infanta entre Animas y Zanja. Diríjanse haciendo ofertas y detalles al Apartado 1052.

SE SOLICITAN

99 SOLICITUD DE ALQUILERES

SOLICITO UNA CASA PEQUEÑA dos cuartos bajos o primer piso de Belascoaín a San Lázaro, alquiler $25.00. Preguntar por Claudio. Teléfono M-9227.

MATRIMONIO JOVEN SIN NIÑOS extranjeros busca una habitación con baño sin o con comida. Se prefiere el Vedado. Ofertas a Pulzer, Mercaderes 24.

101 PERDIDAS

PERRO PERDIDO

Se ofrece magnífica recompensa al que informe paradero de un perro «Bull Terry »todo blanco, con el ojo izquierdo negro desaparecido el domingo 21 por la tarde de la calle J No. 460 entre 21 y 23 Vedado. Llamar al Telf. F-5891.

103 CRIADAS - CRIADOS

SE SOLICITA CRIADA DE MANO blanca de 25 a 30 años. Dormir colocación. Saber trabajar. San Nicolás 313 (bajos) entre Neptuno y San Miguel.

SOLICITO CRIADA DE MANOS CON referencias de 20 a 30 años. No muy gruesa. Dormir colocación. Sueldo 15 pesos y uniformes. No pago viaje. Calle 19 No. 908 entre 6 y 8. Vedado.

SE NECESITA EN CASA DE MORAlidad muchacha soltera blanca del campo con buenas referencias para todos los quehaceres de corta familia, sueldo 12 pesos, buen trato, ver colocación de 8 a 6, Calle K 310, entre 17 y 19, Vedado.

104 COCINERAS Y COCINEROS

SE NECESITA BUEN COCINERO joven, con excelentes referencias. Virtudes 207, de 10 a 12.

SOLICITO COCINERO QUE SEPA hacer dulces y cocine bien. Sueldo $15. Ha de dormir en la colocación. Ave. de Acosta No. 64 Víbora.

SE SOLICITA UNA COCINERA QUE sepa cocinar bien, que sea muy limpia y muy formal y que duerma en la colocación. Sueldo de $12 a $15. No se puede atender antes de las 8 y media. Manrique No. 2 5r. piso Apto. 20.

114 AGENTES - VENDEDORES

PARA VIAJAR POR LA CIUDAD, provincias de la Habana y Pinar del Río. Se solicita un vendedor que tenga experiencias en productos Farmacéuticos y conocimientos en Clínicas. Informes: U-2400.

SE SOLICITAN

114 AGENTES - VENDEDORES

COMPAÑIA AMERICANA NANCY Solicita muchachas activas que sepan las cuatro reglas. Preferimos que conozcan de vestidos. Buena retribución. Hora de 10 a 11 a.m. Nancy Dresses Importers Co., Manzana de Gómez 346.

¿NECESITA DINERO? ¿QUIERE trabajar para conseguirlo? Si está dispuesto a trabajar y conoce las cuatro reglas pase por la Manzana de Gómez No. 566 a las once de la mañana del jueves 25 del actual y le proporcionaremos todos los medios para que se gane la vida decentemente.

116 SOCIOS

SOLICITAMOS SOCIO CON $2,000 para ampliar el negocio. Oportunidad inmejorable y buenas utilidades. «El Paisaje», Aguila 553, esq. a Barcelona. De 1 a 2 p.m. Sallés e Hijo.

117 SOLICITUDES VARIAS

INGENIERO MECANICO

para una fábrica en Habana. Esencial sepa inglés. Escríbase citando edad, experiencia, aspiraciones, etc. a Progreso, Anuncios Clasificados, DIARIO DE LA MARINA.

SE OFRECEN

118 CRIADAS-CRIADOS

UNA MUCHACHA FINA, CUMPLIdora de su deber, desea encontrar ocupación doméstica, por horas, en casa de familias decentes. Pongo a prueba mis servicios durante ... días sin cobrar un centavo. A-958...

JOVEN ESPAÑOLA SE COLOCA PAra cuartos o comedor es fina y sabe trabajar, tiene buenas referencias, no molesten menos de 15 pesos. Telf. A-9158.

SE DESEA COLOCAR UNA SRA. DE mediana edad, en casa buena, para limpieza de cuartos, o demás limpieza de la casa y para lavar ropa fina, tiene referencias. U-6252.

SE OFRECE UN CRIADO, SABE servir, es fino y honrado, tiene recomendación de su última casa ... años, no tiene pretensiones, es muy trabajador. FO-3464.

UNA BUENA CRIADA DE MEDIAna edad se solicita en la calle J esquina a 17, altos. Ha de tener referencias.

DESEA COLOCARSE ESPAÑOLA criada de cuartos, sabe coser o para ayudar a los quehaceres de la cocina, sabe cumplir con su obligación, pretende de sueldo $15, si no, no la molesten. M-8753.

SE DESEA COLOCAR UN ESPAÑOL sin pretensiones, para criado de manos, otros quehaceres de casa particular. Telf. F-5262. Tintorería.

SE DESEA COLOCAR UNA MUCHAcha española práctica en el país para cuartos o criada de manos, entiende de costura, sueldo de $20 para arriba. Telf. U-3980.

DESEA COLOCARSE UNA MUCHAcha española para criada de mano o de cuartos, tiene buenas referencias. No menos de $15. Telf. U-7094.

SE OFRECE UNA MAGNIFICA CRIAda de mano o comedor o para manejadora. Tiene buenas referencias. Sale a la playa o fincas o repartos. Tiene buen carácter y es cumplidora. Informes F-3141.

SE DESEA COLOCAR UNA JOVEN de color para criada de manos o de cuartos. Llame al F-3490.

SE OFRECE JOVEN CUBANA PARA criada de cuartos o de mano. Tiene referencias. Telf. F-3585.

DESEAN COLOCARSE DOS MUCHAchas en una misma casa y para ayudar y otra para limpiar, duermen en la colocación. U-6219.

119 COCINERAS-COCINEROS

SE OFRECE PARA COCINERA, MAnejadora o criada, joven del campo con buenas referencias. Preguntar por Panchita. Telf. F-6235.

JOVEN PRESENTABLE, CONSCIENte de su obligación, y con referencias aceptables, ofrécese para criada de mano o cuartos. Sirve a la rosa. Prefiere los repartos. Informes Telf. FO-1077.

UNA JOVEN ESPAÑOLA DESEA COlocarse para cocinar y limpiar corta familia o cocinar sólo, es honrada y trabajadora, cose, lava y plancha, sabe su obligación, no duerme fuera, entra temprano al trabajo. Calle Alejandro Ramírez No. 24, habitación No. 11, altos, al lado Quinta Dependientes.

BUENA COCINERA DE COLOR, SAbe hacer de todo, soy limpia en mi trabajo, dormir o no, sueldo de 12 en adelante, tengo referencia para ... solo trabajo. U-1880.

SE OFRECE MUCHACHA DE COlor para cocinera o criada de manos, duerme en la colocación. Sra. Rodríguez. I-3552.

DESEA COLOCARSE UN JOVEN DE color para cocinar y limpiar a matrimonio o corta familia, para los quehaceres por la mañana. Duerme fuera. Telf. F-6272, Si es en la Habana, mejor.

SE DESEA COLOCAR UNA COCINEra española, sabe repostería, tiene buenas referencias. No menos de ... pesos.

SE OFRECE COCINERO, REPOSTEro, comida americana y criolla, de color, duerme colocación, con buenas referencias. Llame Agustín, teléfono FO-2907.

SE OFRECE UNA BUENA COCINEra con buena sazón para cocinar solo o cocinar y limpiar. Tiene buen carácter, es formal, cumplidora. Tiene magníficas referencias. Sale a fincas, playas o repartos. Informes por el F-3141.

COCINERO JOVEN DESEA COLOcarse en casa particular. Buenas referencias. Cocina bien a la francesa, española y criolla. Todas clases de pastelería, repostería, especialidad en platos fríos y helados. Telf. F-5884.

120 MANEJADORAS

DESEA COLOCARSE UNA JOVEN del campo, se coloca para cuidar un niño o para la limpieza, prefiere en el Vedado, tiene referencias. Informan F-6542.

123 COSTURERAS y MODISTAS

MODISTA COMPETENTE, DE BUEN gusto, para hacer caprichosos trajes de verano, desea trabajar en casas particulares, no importa dos o ... días por semana. Calle M, entre 15 y 16. Ttelf. FO-2705, Almendares. Srita.

JOVEN PARDA DEL PAIS CON magníficas referencias conocimiento ofrécese para coser ropa fina de señoras haciendo algo de limpieza, es muy formal y cumplidora. Informan Teléfono FO-1077.

125 CHOFERES

SE OFRECE UN CHOFER CUBANO con buena referencia de donde ha trabajado. Informan Telf. I-7068.

SE DESEA COLOCAR CHAUFFEUR para casa particular, con muchos años de práctica, tiene referencias. Informan F-4394.

SE DESEA COLOCAR UN CHAUFfeur de color, 26 años de servicio, serio y cumplidor. Tef. M-5102.

M.E.C.D. 2016

SU NIÑO

ENSEÑE AL NIÑO DESDE LA CUNA

Si quiere evitarse graves trastornos, no empieza nunca al nene para que se duerma. No lo haga ni siquiera cuando sienta que la tentación es muy grande. Un niño descansa mejor en su camita que en cualquier otra parte. Por supuesto, el calor y el confort de los brazos de la madre lo hará sentirse bien, y el balanceo del arrullo lo encontrará delicioso. Pero es mucho mejor enseñarle desde el comienzo que la cama es el lugar donde debe dormir.

La camita es el lugar indicado para el nene, lo mismo si disfruta de buena salud que si está enfermito. Hágasele esa cama todo lo confortable posible y deje que permanezca en ella. Pero si le enseña que la tiene a usted para mecerlo y pasearlo, está perdida. Será una esclava del nene y no habrá ya manera de hacerlo privarse de sus brazos como no sea por medio de una revolución.

Las madres se sienten cansadas al final del día, que es exactamente lo que les pasa a los padres. Pero los niños siguen frescos como si tal cosa. Si consiguen que la madre o el padre los atienda, se queden con ellos, les den de beber, les enciendan la luz etc. etc., los obligarán a hacerle el gusto durante horas seguidas. Ellos no se sentirán cansados, mientras que sus padres llegarán al punto de la extenuación.

SOMETA AL NIÑO A REGLAS INQUEBRANTABLES

No permita que las cosas lleguen hasta tal punto. Enseñe al niño, desde el comienzo, a irse a la cama a la hora debida. Y conforme vaya creciendo, extiéndale la hora de la retirada en quince minutos. Lo mismo cuando está enfermo que cuando goza de buena salud, no lo deje apartarse de la regla. Dede dormir en su propia cama, no en la del padre o la madre. Cuide también de que atienda a sus necesidades antes de acostarse, para que luego no esté buscando pretextos para levantarse. Oblíguelo también a que cuando se acueste se quede solo, sin compañías de ninguna clase.

Supongamos ahora que una noche se despierta asustado y comienza a llorar. Entonces debe ir hacia él, encenderle la luz, asegurarle que no le pasa nada, que ha estado soñando. Quédese unos minutos con él pero sin hablarle. Nada de decirle cuentos, nada de distraerlo. Cuando se vuelva a acostumbrar a la seguridad de su cama, apáguele la luz y váyase. O si desea una luz encendida, complázcalo, pero váyase también. Si la vuelve a llamar dígale que no puede atenderlo porque usted tiene que dormir. Y no se salga de esa decisión por nada del mundo.

Hay niños que insisten en que se les complazca después de que se les ha dicho que no puede ser. No sea usted una de esas madres complacientes, segura de que después de un par de veces de negación el muchacho no seguirá insistiendo. Pero si desde el comienzo lo acostumbra a tener todo lo que pide, está perdida, porque durante toda su infancia será usted víctima de sus malacrianzas.

No es una crueldad dejar que un niño llore cuando ningún dolor lo aqueja. La crueldad, en todo caso, es fomentar en él desde el comienzo la malacrianza, la desobediencia y los malos hábitos.

EL HIJO PREMATURO

Cuando nace un niño antes de tiempo, no habrá que decir que pierde energías, poder. Su cuerpo no estaba completamente desarrollado al venir a este mundo. La pérdida está en consonancia con el tiempo de vida intrauterina que pierde. Cuanto más pronto nace mayor es su pérdida.

En el seno materno crecía enormemente en proporción a su crecimiento una vez que sale de él. Construía rápidamente órganos y sistemas que habrán de funcionar toda una vida, y maravilla que lo pudiera hacer en el breve plazo de nueve meses. Pero el niño que nace prematuramente, ve cortado ese crecimiento, lo que quiere decir que el poder de esos órganos, su funcionamiento, será más limitado que el de los niños normales. Esa deficiencia varía según el niño pues nunca se da el caso de que sea igual en dos.

Ello es causa de que la preparación de esos niños necesite de mayores cuidados que la de los que han llegado al mundo sin «handicaps» de ninguna clase. Debemos por ello ser muy cuidadosos, estar ciertos de que no los sometemos a regulaciones que puedan resultar excesivas para sus cuerpos débiles. Esos niños con frecuencia son lentos, lo mismo para hablar que para caminar o desarrollar otras facultades. Debemos suponerlo y por ello tenemos que ser muy pacientes, ya que se trata de criaturas que tienen que recuperar lo que la vida no les concedió desde el comienzo. No es razonable y sí perfectamente injusto que se pretenda que estos niños marchen al mismo ritmo de los otros, los que han venido al mundo en condiciones normales.

La dificultad del colegio.

Los padres, en muchas ocasiones deben mirar hacia esos niños, conforme van creciendo, como si fueran uno o dos años más jóvenes de lo que realmente son. A un niño que ha nacido prematuramente, a los ochos años debe dársele el trabajo de un niño normal de seis. Algunos, naturalmente, a esa edad pueden ofrecer el aspecto completo de niños normales, pero otros no. En toda ocasión, sin embargo, conviene buscarle las limitaciones que ha de tener y no forzarlo en aquellos aspectos en que continúa siendo inferior al niño normal.

El niño que ha nacido antes de tiempo, sufre dificultades al llegar al colegio. Al maestro no se le dice las circunstancias de su nacimiento, y todo lo que sabe del muchacho, a poco de trabajar con él, es que no tiene la facilidad del niño normal. El maestro trata de hacerlo adelantar por los procedimientos normales, con lo cual, inocentemente, hace su vida miserable. Sus padres creen muy razonable y conveniente la actitud del maestro y lo instan a que persevere en ella, ya que están ansiosos de que el muchacho no parezca inferior a los demás. En ocasiones hasta lo hacen estudiar en sus horas de juego y durante sus vacaciones.

Pero si algún niño necesita de juegos, vacaciones y tiempo libre de trabajos y estudios, es el que ha nacido prematuramente, que por ello tiene que recuperar de algún modo lo que al nacer no le había dado ya la naturaleza. El exceso de esfuerzo le será contraproducente. Nosotros nada podemos hacer por él o por sus limitaciones como no sea alimentarlo bien, propiciarle muchas horas de sueño y otras muchas de distracción y de aire puro.

El Centro Prudente.

Al educar al niño, el centro prudente es el que se debe seguir, ya que es el más seguro. Debe enseñárseles a que sean buenos, pero no demasiado buenos, no sea que el exceso de bondad los perjudique. La perfección no puede alcanzar nunca a los humanos, como dijo el poeta:

¡Amigo, es incurable el mal que te (compunge.
Con ambición tan grande, no encontrarás sosiego.
La perfección que buscas, ni aun a los (dioses unge,
pues que Vulcano es cojo y el mismo (Amor es ciego...

Los que tenemos a nuestro cargo la preparación de los niños sentimos que hemos contraído una gran responsabilidad. Para nosotros existe un ideal, de una clase u otra, y de manera apósta queremos imponer «nuestra perfección» al niño que cae bajo nuestra influencia. Pero los ideales, en la práctica, sólo favorecen al espíritu humano hasta cierto punto, del que no se debe tratar de pasar bajo pena de sufrir grandes decepciones.

La religión es un ideal esencial al espíritu humano. Y hacemos bien cuando le enseñamos al niño a que reverencie a Dios y sea bueno. Pero tan pronto como tratamos de ir más allá del entendimiento del pequeño, más allá de su poder de acción, debilitamos la enseñanza y destruímos nuestra causa, ocasionándole un perjuicio a él.

A los niños se les debe enseñar a cumplir a su deber. ¿Pero quién es capaz de cumplir su deber día tras día y hora tras hora? No hay ser humano que cumpla tal misión sin tener momentos de flaqueza. A pesar de lo cual hay personas que pretenden que un niño «sea perfecto».

Enseñemos lo mejor que sepamos.

Debemos recordar que sólo hay un momento, a medio día, cuando el sol alcanza el cenit. Para que ese momento —o esa «perfección»— se repita, han de pasar veinticuatro horas.

Apliquemos la regla al promedio de perfección del niño. Si una vez al día llegan al límite de su habilidad, ya debemos sentirnos satisfechos. No debemos esperar más de ellos.

Cuando veo como hay padres, maestros y hasta clérigos que tratan de lograr por todos los medios que los niños alcancen el «standard» de perfección que estiman indispensable, los compadezco a ellos pero me entristece todavía más pensar en los niños. Porque es necesario limitarse al centro prudente, evitando los extremos.

Debemos enseñar lo mejor que podamos y saber que si una vez, nada más que una vez, el niño asimila la enseñanza y la utiliza en beneficio propio, ya hemos cumplido con nuestra obligación.

PROFESIONALES

1 ABOGADOS Y NOTARIOS.

DR. NILO PICAZO COSSIO, ABOGADO. Divorcios, Desahucios, Hipotecas, Reclamaciones mercantiles, Administración de bienes. Se anticipan gastos. Edificio «La Metropolitana», Departamentos 205-206. Telf. A-4252. Consultas diarias: 4 a 7 p.m.

DIVORCIOS
En 10 días pensiones alimenticias, facilito los documentos a cubanos y extranjeros, voy a domicilios. Pagos cómodos y a plazos. Dr. Angel Fernández, calle San José 762, altos.

LEON BRUNET, ABOGADO
DIVORCIOS OCHO DIAS. —PENSIONES y Jubilaciones quince días tramitación rápida, de asuntos: Civiles, Criminales, Administrativos, de lo Contencioso -Administrativo y Trabajos Notariales. Consultas a domicilio. Doctor León Brunet, San Francisco 264. Telf. U-2840

LEY DE ALQUILERES. DIVORCIOS, Consultas sus problemas con el **Bufete Rodríguez-Rendueles.** Empedrado Nro. 366, M-2634. Habana.

MATRIMONIOS, FILIACIONES, ALImentos, Ciudadanías, Pasaportes, Licencias, Marcas, Jubilaciones, Desahucios, Testamentarías, Accidentes trabajo. Responsabilidad civil. Cobros. **Especialidad: Divorcios.** Dr. Teijeiro. San Lázaro 1052 altos. **Consultas gratis: 12 a 2 p. m.**

ABOGADO, EJERCIENDO EN LAS cortes de estado y Corte Suprema de los EE. UU. A. ofrece sus servicios profesionales a los abogados de Cuba y sus clientes. Jacob E. Heller, 261 Broadway, New York City, N. Y.

3 DRES. en MEDICINA.

DR. O. AROCHA
Médico Homeópata
Consultas previo aviso, de 2 a 5. Teléfono I-5195. Juan Delgado 227 Santos Suárez.

GABINETE UROLOGICO GENERAL
DE PROFILAXIS VENEREA
Curamos todas las enfermedades de las vías urinarias en pocos días sin dolor. Blenorragia, Cistitis, Prostatitis, Orquitis, Ulceras, Chancros, Flujos de Señora, Impotencia, debilidad sexual tanto en el hombre como en la mujer. Consultas y curas gratis para los pobres, de 7 a 11 de la mañana todos los días. Curas o tratamientos pagos de 11 a 8 de la noche. Consultas y curas reservadas, llame al Telf. M-3606. Jesús del Monte No. 179. Bajos, frente a la Quinta de Dependientes. Habana. Hacemos toda clase de análisis de Laboratorio.

DISPENSARIO MEDICO
Asma, Hemorroides, Tratamiento especial para niños faltos de peso apetito, asmáticos, en el brote denatario, bronquitis crónicas, raquitismo, Consultas de 1 a 3 p.m. Lunes, miércoles y viernes, precios módicos. Consultas a domicilio, previo aviso. Línea Nro. 102, altos esquina a M. Vedado, F-3463

Dr. Alejandro Muxó
VIAS URINARIAS
Especialista de la clínica-hospital «Cuatro de Septiembre» y de la quinta «Covadonga» del Centro Asturiano. Cirugía génito urinaria. Enfermedades venéreas y trastornos sexuales. Consultas diarias de 4 a 7 p. m. Perseverancia 163 entre Animas y Virtudes. Telf. A-7001.

DR. FRANCISCO J. DE VELASCO
Corazón, Pulmones, Estómago e Intestinos
DR. RUBEN DE VELASCO
Corazón; Pulmones; Enfermedades de los niños. Consulta de 1 a 3. días laborables. Horas especiales, previo aviso. Salud 208 moderno. Telf M-6068

DRA. MARIA JULIA DE LARA
Médico cirujano. Clínica privada. Partos, ginecología y Ciruga Plástica. Calzada 710, entre Paseo y A. Telf. F-5008.

DR. ALFREDO COMAS
Especialista del Instituto del Cáncer. Enfermedades venéreas, sífilis; impotencia; afecciones de señoras; tumores del útero y pechos Aplicaciones del Radium. Horas de 2 a 5. Telf. M-7728, San Nicolás número 260, entre Neptuno y Concordia, Habana.

CONSULTAS GRATIS POR CORREO
No se desespere aunque su enfermedad la crea incurable, diríjase al Dr. Fernández Valdés. Obrapía 164.

DR. A. LABRADOR
Especialidad enfermedades estómago, intestinos. Flujos crónicos. Venéreos y Sífilis. Corazón, Riñones y Pulmones, inyecciones intravenosas. Se hace toda clase de análisis. Consulta gratis de 8 a 11. Pagas 1 a 3. **Angeles Nro. 7, entre Reina y Estrella A-0801**

DR. A. VENERO
Curación rápida enfermedades venéreas, impotencia, sífilis, electricidad médica, diatermia, ozoterapia etc. Cuota semanal. Consultas: 10 a 12 y 4 a 6 San Miguel No. 301 esquina a San Nicolás A-9380.

GABINETE OBSTETRICO GINECOLOGICO, DR. EVARISTO PEREZ RIVERO
Habana 712, entre Luz y Sol. Consultas diarias de 1 a 5 p.m. Enfermeras especializadas en tratamientos de enfermedades de señoras. Partos, trastornos del período insuficiencia ovárica. Menopausia. Telf. A-8930

DR. GARCIA RIOS
CIRUJANO - GINECOLOGO
Enfermedades de Señoras. Esterilidad, Frigidez sexual. Aborto habitual. Consulta y reconocimiento $3.00. San Nicolás 614. Telf. M-1540.

DR. ROSAL
Sistema nervioso. Corazón, Medicina interna. Consulta diaria de 4 a 6. San Miguel 507, bajos, entre Gervasio y Escobar. Telf. U-2342

DR. JOSE R. MORALES COELLO
MEDICINA GENERAL
Consultas: de 3 a 6 en Aguacate 104 esq. a Empedrado. Visitas a domicilio, previo aviso. 12 No. 511 entre 21 y 23. Vedado. F-6598.

DR. MESA RAMOS
PIEL, SIFILIS, VENEREO
Impotencia esterilidad, etc. Consultas y tratamientos 8 a 9 a. m. y 5 a 7 p .m. Perseverancia 154, bajos, entre Animas y Virtudes.

DR. OCTAVIO RIVERO
asma, tuberculosis, enfermedades pulmonares y alérgicas.
Coriza, urticaria.
Ex asistente servicio del profesor Gaye (Barcelona), ex jefe clínico Dispensario Antituberculoso Municipal. Consultas: lunes, miércoles y viernes, 1 a 2; martes, jueves y sábados: 9 a 1 p. m. Campanario 209: M-6258.

DR. MARINO RAMOS
Especialista del Hospital Mercedes
Medicina General. Enfermedades de la infancia. Niños retrasados. Consultas diarias 4 a 7 p. m. días festivos 10 a 12 m. Reina 212 M-2107.

PROFESIONALES

3 DRES. EN MEDICINA

Dr. A. BARBA INCLAN
Especialista huesos, articulaciones músculos. Cirujano Ortopédico del Hospital de la Policía Nacional y ayudante del Profesor A. Inclán. Consultas diarias de 2 a 3. Viernes consultas gratis para pobres. San Lázaro Nro. 170 Honorarios módicos Electricidad médica y masajes.

POLICLINICA INTERNACIONAL
Director Dr. David Cubarrocas, San Miguel 462 entre Lealtad y Escobar. Gratis a los pobres con radioscopías análisis, diatermia, rayos ultra-violetas luz alpina; inyecciones, medicinas, aplicación de aparatos de yeso; raspados; otras: operaciones. Tratamiento de tuberculosis con éxito desde la primera semana al desaparecer la fiebre. Turnos de $5.00 a hora fija Telfs. U-2737; F-4045.

DR LUIS BERMUDEZ GARCIA
ENFERMEDADES DE LA PIEL
Vías urinarias y nerviosas. Tratamiento de la Impotencia y Esterilidad, por métodos propios, tanto en el hombre como en la mujer, Electroterapia y Diatermia a domicilio.
Consultas: de 8 a 8 $5.00
Profilaxis Venéreas: a cualquier hora. **Escobar No. 512, entre Zanja y Salud. Teléfono U-1288**

4 OCULISTAS

DR. JOSE ALFONSO
OCULISTA
NARIZ, GARGANTA Y OIDOS
Ex-Especialista del Centro Asturiano. Consultas de 2 a 5, $3.00. Turno fija, $5.00 Mutualizables de 10 a 12. Monte 1120 esquina a San Joaquín. Teléfono M-2330. Prescripción de cristales.

5 DENTISTAS

DR. JOSE MARIA GATELL
CIRUJANO DENTISTA
Especialista en extracciones sin dolor, puentes de oro y dentaduras postizas, arreglo de puentes y planchas en 6 horas, a los clientes del interior les termino en 24 horas. Facilidades de pago. Consultas de 8 a 8. Calle Habana 414 (bajos) entre Obispo y Obrapía.

LA UNION
Clínica Dental. Lo más moderno en trabajos de la boca. Módicos precios. Consultas gratis. Abierta hasta las 10 de la noche. Reina 253, entre Manrique y Campanario.

6 COMADRONAS

CONSUELO RUDA
Comadrona ex-interna de la casa de Salud «La Balear», muchos años de práctica. Consultas gratis Franco 7, bajos, entre Carlos III y Estrella. U-5824

COMPRAS

14 AUTOMOVILES-ACCESORIOS

COMPRO A PARTICULAR CARRO 4 puertas, buen estado, preferencia Ford 1937, 60 HP. Martini 17. No. 205, Vedado. Telf. F-3515 de 12 a 2 y 6 a 8.

NO PIERDA SU CAMION O AUTOmóvil con la agencia. Si están en buenas condiciones, le compro su contrato, rápidamente. Fernando, Vives 405.

15 MAQUINARIAS.

COMPRO: 1 CEPILLO PARA MAdera de 20 a 24, dos caras montado el Bolas; 1 máquina clavadora; 1 Tarugera de 1 a 2, en bolas. R. Mederos, fábrica de envases de madera. Flores y Matadero. Habana.

17 MUEBLES Y PRENDAS

M-2252: COMPRO
Muebles, máquinas coser, escribir, lámparas, radios, refrigeradores, objetos porcelana, bronce, marfil, nácar, vajillas, cristalería, equipajes. Antigüedades. Lo que venda. El Corazón de Jesús. Salud 167 entre Manrique y Campanario.

COMPRO MUEBLES DE TODOS EStilos antiguos y modernos objetos de arte lámparas, cuadros, tapices, alfombras, espejos, abanicos, plata, cristal, porcelana etc. Telf. A-7913

M-9136: COMPRO
Muebles, máquinas coser, escribir, sumar, oficinas completas, archivos contadoras, equipajes, alfombras, lámparas, objeto arte, caja hierro, armatostes sillones inválidos, gabinete médico, sillones barberos. Compro toda clase de objetos, divisiones, mamparas, etc.

COMPRO MUEBLES: M-7679
Máquinas coser, escribir, oficinas, neveras, lámparas, juego cuarto, comedor, sala, piezas sueltas, cajas caudales, contadoras, vidrieras, cafés y fondas. Pago más que nadie. Telf. M-7679.

A-7795 COMPRA MUEBLES
De todas clases. Pagamos más que nadie. También vendemos, cambiamos, y alquilamos. No venda sin antes hacer una llamada, A-7795. Vamos en el acto. «La Honradez», Máximo Gómez 85, 357 moderno.

COMPRAMOS JOYAS
Antiguas y modernas, con brillantes, zafiros; rubíes y esmeraldas finas; oro; platino; plata y enchapes hasta en pedazos. Objetos de plata; bandejas; juegos de café; cubiertería y otros artículos. Rosarios de oro y plata; con cuentas de perlas; coral; amatistas etc. Pagamos bien. Vamos a domicilio.
CARBALLAL HERMANOS
San Rafael 618, entre Gervasio y Belascoaín. Telf. U-5744

COMPRO
ROPAS U-1510 MUEBLES
Máquinas de coser, juegos cuarto, comedor, sala, archivo, vajilla porcelana o plata, artículos arte, neveras, radios, máquinas escribir. Pago bien. dinero en mano. Seriedad.

21 INSTRUMENTOS DE MUSICA

COMPRO PIANOS DE TODAS LAS marcas. Llame al teléfono M-3040. Dragones 53 frente al teatro Martí.

22 DE ANIMALES

SE DESEA COMPRAR UN CACHOrro fino, English bull-terrier. F-6423 de 10 a 12 a.m.

Arrendamientos

A-1 FINCAS RUSTICAS-URBANAS

SE ARRIENDA UNA FINCA EN LA carretera de Ceiba del Agua, con chalet y toda clase de frutales. Informa su dueño por el Telf. FO-7588.

FACILITO ARRENDAMIENTO TRES buenas fincas, frente carretera, próximas Caimito, de una caballería, terreno colorado, llano, casa madera y teja, frutales, palmar, pozo. Informes Cano, Obrapía 360.

FINQUITA AMUEBLADA «LA BOMbonera». Recreo, Siembra y frutales. Situada en la carretera de Aldabó a sólo siete minutos del Deportivo; decorada y con mobiliario y confort completos; cuatro dormitorios y dos baños. Precio de situación: $40.00 mensuales. Se hace contrato. Más detalles por el F-5971.

Arrendamientos

A-2 ARRENDAMIENTOS VARIOS

COCINERO SE SOLICITA TOMAR en arrendamiento una fonda casa de comidas o bar, también se hace sociedad preguntar por José Calzada 1055 entre 12 y 14 Vedado

REPARACIONES

42 MUEBLES Y PRENDAS

REPARACIONES DE MUEBLES
Casa «Coro». Barnizamos toda clase de muebles y tapicería. Especialidad en colores, combinaciones de maderas y chapas. Limpieza de muebles a domicilio. Estrella 27, entre Aguila y Angeles. Telf M-2127

¡Repare a tiempo su nevera!
Rionda, Esmaltados por calefacción eléctrica. Infanta 1.059. Telf. U-3968.

GARCIA ESPINOSA
Mueblería y Tapicería. Tener sus muebles flamantes es sinónimo de prosperidad. Píntelos, Tapícelos. Llámenos. Teléfono U-1424. San Rafael entre Aramburo y Soledad. No cobramos lujo.

REPARAMOS SUS MUEBLES POR poco dinero dejándolos como nuevos. Casa Pardo. U-5761. Los modernizamos, barnizamos a muñeca y esmaltamos Duco. Pintaos imbres a vapor y neveras. Tapicería en general Azogamos espejos. Trabajos garantizados. San Rafael Nro. 610 entre Gervasio y Belascoaín.

VENTAS

48 CASAS

MENDOZA, HERMOSA RESIDENcia decorada, sala, tres cuartos, baño intercalado colores, comedor, pantry, cocina, cuarto criados, hall, patio, jardín, portal, garage, cuarto chofer y un apartamento dos habitaciones al fondo. Se vende $5,750.00. Juan Bruno Zayas 222, entre Milagros y Libertad.

VENDO EN GANGA $2.100, MODERna, sala, saleta, 3|4 grandes, comedor, baño completo, pasillos laterales, traspatio frutales. Lawton y Tejar. No cobro ni pago comisión. M-38887.

INVERSIONISTAS, AL HACER sus inversiones, en propiedades inmuebles, velando por su seguridad y garantía, solicite los servicios de un corredor miembro de la Asociación Nacional de Corredores de Bienes Inmuebles, cuya seriedad está respaldada por esta Asociación. Exija el carnet. **Julio C. Granda,** Presidente.

ALMENDARES: $2,500
Jardín, portal, sala comedor, 2 cuartos, baño, cocina, garage, techos monolíticos, calle asfaltada, tranvías y guaguas por la esquina. M-1072.

$7.500. VENDO 3 PLANTAS, PEGAdito a Prado, citarón y monolítico. Otra, próximo a Luz, 2 plantas, moderna, sala, comedor, 3|4, baño, galería, mide 6x24 $7.000. Moreno M-7167.

VIBORA, VENDO PRECIOSA CASA monolítico, próximo a Juan Delgado, jardín, portal sala, comedor, pantry, cocina, servicio auxiliar, 2|4, baño intercalado, terraza, gran traspatio, con frutales, $4.200 Moreno M-7167.

VEDADO $5,500 CERCA DE 12 Y 23. Casa moderna, con 3 habitaciones y baño intercalado. Informa Sr. Arias, Trocadero 211, de 1 a 4. Telf. A-9601.

SE VENDE UN CHALET DE DOS plantas acabado de fabricar, con todo lo más moderno, con amplias comodidades. Tiene 1.300 metros cuadrados, situado Avenida Marimón, Víbora Park. FO-7683.

VIBORA: $3,500
Preciosa, moderna casa. Jardín, portal, sala, 3 cuartos, baño intercalado, comedor, cocina, patio, garage. Aproveche la ganga. Informes: O-Reilly 251, Dpto. 407. M-1072.

EXENTO DE CONTRIBUCION. SE vende muy barato chalet, calle 18 entre E y F, Almendares, moderno confort, construcción sólida. Puede verse a todas horas. Rutas 57 y 30. M-2863 y F-3131.

VENDO DUREGE 305, PORTAL, jardín, sala, saleta, 2 cuartos, uno alto, servicios completos, techos de cemento, una cuadra tranvías, 2,300 pesos. Puede verse de 2 a 5.

VENDO SIN ESTRENAR CASA ESquina Ave. 1ra. y 9, Ampliación de Almendares, sala, recibidor, 4|4, otro criado, garage. Otras más de dos y tres habitaciones. Vázquez, I-6850.

BUENA INVERSION
En lo mejor de la Habana, calle San Miguel, vendemos casa moderna, de tres plantas y media, con una medida de 7 x 32, compuesta cada planta de sala, 3|4 grandes, baño intercalado, hall, comedor, cocina, baño de criados y traspatio, pasillos laterales. Renta $180.00. Precio $18.500.00. Informan Quintana e Hijo, Chacón 203. M-8182.

VENDO CASA EN SANTOS SUAREZ con jardín, portal, sala, dos cuartos, comedor, cocina y baño $1.900 A. Guerra A-6210.

VENDO UNA GRAN PROPIEDAD
12 por 40 renta $80 en $5.000. Vendo otra en Sol, renta $150 en $9.000. La Cambio por finca de campo. Informes Galiano 509 García.

VENDO AVENIDA
Estrada Palma 511 entre Juan Delgado y Goicuría, hermosa residencia, moderna, construcción primera, jardín, portal, sala, saleta, comedor, 5 habitaciones, 2 baños, 2 garages, 2 cuartos criados y chofer, patio, traspatio, árboles frutales. Puede verse a cualquier hora. Informes: A-8382.

SE VENDEN DOS CHALETS EN LA Avenida Central, Reparto Kohly, Alturas del Río Almendares. Construcción sólida y de primera, acabados de fabricar, rentan $50 y $60. Facilidades de pago. Trato directo con compradores. También hay solares y parcelas grandes y chicas. Manzana de Gómez No. 264.

EN LO MEJOR DE LUYANO
En $4,300 vendo dos casitas y once cuartos, todo de mampostería, con 380 metros terreno y 45 pesos de renta. Véame pronto, que es un regalo. F. Marín, Empedrado 218. A-7958.

EN REPARTO ALMENDARES
En $4,300 y con tres mil contado los 1,300 de moratoria le vendo una magnífica casa moderna, con unos apartamentos modernos al fondo; renta todo 38 pesos. F. Marín. Empedrado 218. A-7958.

REPARTO LOS PINOS. ULTIMO precio $4,500. Se vende casa quinta con 4,500 varas magnífica arboleda en producción. Para informes su dueño, Pablo Donato. Teléfonos: M-3882, M-6145 y A-6182. Desde las 8.00 a.m. 5.00 p. m. Días hábiles.

REPARTO LA SIERRA
Vendo regia casa puede verse, está desocupada tengo varias más de centro y esquina una y dos plantas, véalas, cómprelas sin comisión. Oficina 9 y 10.
Abel Rodríguez, Constructor
FO-2212

EN 3,500 PESOS VENDO VIBORA casa moderna. Jardín, portal, sala, saleta, 3|4, baño intercalado, comedor, cocina superfina, 255 varas. Informes Muralla 73, altos entre Oficios y Mercaderes. Alberto.

VENTAS

48 CASAS

INVERSIONES
Vendo y compro casas y solares. Dinero en hipoteca en La Habana y repartos. Mucha reserva prontitud y honradez en las operaciones. Victoriano Alvarez. FO-3786, 14 y D. Reparto Almendares.

SE VENDEN

Naranjas, limones, aguacates y mangos injertados, con sus frutos ya en producción se venden a precios sin competencia y de situación. Río Cristal. Carretera Vento, Klm. 10. Visítenos y se convencerá de nuestra calidad. No compre a vendedores ambulantes, pierde su tiempo y su dinero. Siembre ahora en tiempo de agua. Acuérdese que lo que más vale en Cuba es la tierra. Cultívela. E. Berenguer, Carretera Vento. Kimómetro 10 Teléfono I-6023.

HABANA. CONSULADO ACERA DE la sombra, vendo una casa, sólida construcción, con 300 metros de terreno, en $10.000. Informa: Guillermo del Monte. Habana 264. M-2474.

HABANA. EN LA CALLE VIRTUdes, muy cerca de Galiano, vendo una magnífica casa de 4 y media plantas, techos monolíticos, precio de verdadera situación. Informa: Guillermo del Monte. Habana 264. M-2474.

EN $1.250.00 VENDO CASITA CON terreno y frutales, Avenida 6a. entre 4 y 5 «Villa Tatica» Buena Vista. Dueño. No corredores.

REGALO, REGALO 3,600 PESOS
Casa en el Reparto Almendares, ahora con todos sus pisos nuevos, de jardín, portal, sala, tres cuartos, baño de lujo, comedor, cocina, patio, situada en la calle Quinta No. 39 entre 14 y 16 media cuadra tranvía. Verla de 8 de la mañana a 4 1|2, todos los días. No se alquila y si se vende. F. Marín Empedrado 218. A-7958.

GANGA: EN $6,500 SE VENDE LA preciosa casa, San Lázaro 806 entre Vista Alegre y Carmen, a una cuadra de la Calzada de la Víbora. Construcción de gran lujo. Compuesta de portal, sala, saleta corrida, cuatro cuartos baño intercalado de gran lujo, comedor al fondo, cocina, servicios de criados. Informa su dueño:: Aguiar 805, altos. Telf. A-7830. Puede verse de 9 a 11 a. m. y de 1 a 5 p. m.

GANGA: EN $6.500 SE VENDE LA lujosa casa Marqués González 863, entre Figuras y Benjumeda. Compuesta de sala, saleta corrida, cuatro cuartos, baño intercalado de gran lujo, servicio de criados, cocina de gas y carbón, calentador y conexión para refrigerador eléctrico. Informa su dueño Aguiar 305 altos. Telf. A-7830. Puede verse de 8 a 11 a. m. y de 1 a 5 p. m.

CASA MONOLITICA $3.000 MEDIA cuadra Cine Santos Suárez portal sala, 2 cuartos, comedor, baño intercalado patio y traspatio dejo $1500 en hipoteca. Armesto, Mendoza 22, no corredores.

49 SOLARES

VEDADO, $4.95 VARA
Cerca de la Calle 8 Solar completo 13.66x50 por solo $4.700; otro esquina Paseo 33x35 a 21 pesos; y parcela 14x22.50 en $2.300. O-Reilly 251 Departamento 407 M-1072.

ALTURAS DEL RIO ALMENDARES, próximo al Paradero del Conde Rivero, vendemos solar de 16x47 a $4.60 vara. Informan Quintana e Hijo, Chacón 203. M-8182.

CALZADA DE AYESTERAN PROXImo a Carlos III, vendemos solar de 17.68x60 propio para construir casa de apartamentos, también solar de esquina de fraile de 30x35 a precio de oportunidad. Informan Quintana e Hijo, Chacón 203 M-8182.

VENDO SOLAR EN LA GRAN CAlle 12 la mejor de Ampliación Almendares entre las Avenidas 9 y 10 mide 12.96x52.47 a $2.70 varas. A. Guerra A-6210.

LA SIERRA
vendo al lado grandes residencias, una par cela de 12 por 22.50 precio $1,400; una esquina de 22.50 por 22 $2,500, están altas y sombra; para tratos calle 9 y 12, Reparto Almendares, Oficina Sr. Alpendre. FO-2542.

VEDADO, SOLAR COMPLETO, CAlle G, acera sombra, a $22.00 metro. Parcela calle A acera sombra, a $25.00 metro. Torres. Tejadillo 159, (altos), de 3 a 6, exclusivamente.

SE ARRIENDA O VENDE UNA MANzana de terreno de 10.000 metros cuadrados dedicada a jardín, en el Reparto Buena Vista, Avenida 9 y calle 8. Tiene un pozo fértil. Informes: Fernández, Oficios 174.

SE VENDE HERMOSA PARCELA 7x20 metros, calle Mendoza entre Avenida Columbia y Buenavista, acera de la brisa, única por fabricar. $560.00. Véala. Su dueño: Consulado 252. Telf. M-3376. F. Crespo. 9 a 12, 3 a 5.

$800 116 M. TERRENO, 2 HABITAciones mampostería, comedor, cocina y servicios. Reparto Juanelo. Dueña Reforma No. 371. No corredores.

AMPLIACION MENDOZA SE VENde solar en Goicuría entre Milagros y Libertad, a una cuadra de Juan Delgado, $3 vara medida 14.86x57.55 total 856 varas. M-2051

VEDADO. URGENTE VENDO LA MEjor esquina 22.66x50, llana, con renta 114 pesos, situada de 17 a 23 y de 10 a Paseo. Vale a 25 pesos si me cierra el negocio se la doy a 17. Antes del martes. Fariñas, teléfono A-6625.

¡¡SOLAR POR $275!!
En Lawton, una cuadra Avenida de Concepción, con un cuarto de madera. Tiene 10x20. Dueño Goicuría 14. I-3706.

S. SUAREZ, CALLE PAZ
Calle Paz cerca Santa Emilia, solar de sombra mide 12x47, 3 metros de alto sobre la acera, único sin fabricar, tengo otra esquina en Juan Delgado y varias más. José B. Fernández, Obrapía 308. M-7430 y M-1506.

VENDO TERRENO EN SANTOS Suárez, calle General Lee y Estrampes. mide 23 frente por 18 fondo, 404 varas, propio para residencia. 8 pesos vara. Rafael Prado. FO-7801.

VENDO TERRENO EN LA SIERRA, lugar propio residencia. Mide 12 frente por 22.50, fondo es alto su precio. 1,400 pesos. Rafael Prado. FO-7801

VEDADO. VENDO UNA PARCELA de 20 por 50 acera de la sombra, a $8.50 metro(lugar llano y en la loma, o se vende la mitad a $9.50 metro. Informa Guillermo del Monte, Habana 264 M-2474.

CALZADA COLUMBIA Y AVENIDA Truffin, esquina 23.85x22 $4 vara, solar frente Calzada y Avenida Palmas, 12x26.50 $750.00. Varios más. Marrero, Aguiar 117. M-7774.

VENDO: REPARTO CORONELA $0.35 VARA
Esquina 15.500 varas. También parcela de $1.500. $2.000 y $2.500 la medida que quiera. Telf. M-5090 F-3053.

VENTA TERRENO
VEDADO.
Vendo el mejor solar para una residencia, calle G entre 19 y 21 acera sombra con 683 metros, Claudio de los Reyes de 4 a 5 Telf. A-7725. En la calle J vendo una parcela de 22 metros por 22 a $17.50 metro.

SE VENDE SOLAR DE 28000 VARAS situado en San Mariano y Juan Bruno Zayas, Víbora. Informes: Teléfono M-2040

SE VENDEN 5 SOLARES REPARTO Buena Vista Quinta Avenida y calle 4 informan teléfono U-1427

VENTAS

49 SOLARES

SOLARES
De todas las medidas y precios al alcance de todas las fortunas. Buenas calles y las mejores vías de comunicación. Informes personalmente al comprador.
VICTORIANO ALVAREZ
14 esquina a D. Almendares.
FO-3786

OPORTUNIDAD: ALTURAS ALMENdares. Vendo parcela 25x20 varas, o mitad. Once entre Catorce y Dieciséis, próximo Crucero Playa y Stadium Tropical. Lugar magnífico. Véala. Tiene letrero. Dueño: Angeles 116.

HABANA. MANRIQUE CERCA ZANja vendo un buen lote de terreno de 400 metros a propósito para fabricar una casa de apartamentos. Informa: Guillermo del Monte Habana 264 teléfono M-2474

MIRAMAR. VENDO UNA PARCELA de de esquina de 29 varas de frente por 29 de fondo a $3.75. Lugar alto y de gran porvenir. Informa: Guillermo del Monte Habana 264 Telf.: M-2474

ESTUPENDA GANGA. POR NECESIdad vendo en $1,374 buen solar en el saludable reparto Mendoza. Milagros entre J. Antonio Saco y Luz Caballero cerca tranvías y ómnibus. Teléfono I-3936

PARCELO MEDIA MANZANA FRENte al Colegio Belén, limitada por calles 6, 4 y A, $2.50 y $2.90 vara. F-4549 6.00 a 8.00 p. m.

CALLE 17, VEDADO
Esquina a 20 (asfaltada) a $7.00 metros 22.66 por 50. Informan Aguila 206 altos.

VENDO 14.000 METROS el Reparto «La Coronela» pegado al Country Club, a cincuenta centavos el metro.
RODRIGUEZ
Teléfono M-6543 Obispo No. 305.

¡BUENA OPORTUNIDAD!
Necesitando ausentarme vendo manzana propia industria 10.103 metros Marianao, calle Adolfo Castillo a 3 cuadras Calzada Real, por fondo tranvía eléctrico. Deseo pronta oferta. No Corredores. Informan teléfonos FO-2169 y A-8281

LOMA DE COJIMAR
Pintoresco, saludable, fresco.
Nuevo REPARTO
de la Calle 32.
Solares con aceras, agua, luz y teléfono.
Al alcance de todos.
Informes: A. BLANCO.
Teléfono M-1804.
y todas las tardes al Sr. Rabell, Calle 32

50 FINCAS RUSTICAS

UNA CABALLERIA. FRENTE CArretera, cerquita Habana, $4.000. Muchos mnagos, aguacates, naranjas, palmas en calles, 1,300 matas plátanos. Casa madera, teja cemento, con aguanta rayos. Pozo 18 varas, pertilísimo. Inmejorables tierras coloradas. Toda muy bonita. Benítez. Consulado 159, altos, 12 a 4.

VENDO FINQUITA DE RECREO, Villa Berta. Buena casa, garage, luz eléctrica, arboleda toda clase frutales, terreno para frutos menores, pozo, motor, tanque y regadío, al lado tanque acueducto de Calabazar, cerca Rancho Boyeros.

ARTEMISA. FRENTE CARRETERA. Rústica 4 caballerías tierra toda colorada, maza y fondo, llana, sin piedras, pozo agua potable, turbina, regadío. casa frutales, frutos menores, caña platanal. $11.000.00. Diego Pérez. Manrique 360.

EN LA MABANA a UNA HORA DE la capital vendo finca de 17 caballerías, hermosísimo palmar, agua camino etc. Telf. X-1295

SE VENDEN 2 FINCAS TERMINO de Güira de Melena, frente a carretera, Palmas, muchas arboledas de todas clases, platanales y frutos menores. Sin gravamen ni censo. Precio por su valor. Informes: Núñez Concordia 19 altos.

GANGA. VENDO INMEDIATO CArretera Alquízar(quince caballerías casa mampostería establo trasiego, pozos, cañerías aniego, vaquería crianza cochinos, frutales 8.000 palmas, $20.000, facilidades. Cano, Obrapía 360.

VENDO VEREDA, DOS CABALLErías, buena tierra, próximo carretera, fabricada, arboleda frutales, pozos, $6.000, facilidades. Otra chica frente carrettra fatricada $1.600 Juan Miguel Fernández Vereda Nueva.

FINQUITA DE RECREO 1.3|4 CAballería terreno primera, pozo, árboles frutales 1 kilómetro carretera Artemisa. Informes: M. Dueñas Sol Nro 108, altos entre San Ignacio e Inquisidor.

51 ESTABLECIMIENTOS

GANGA
Se vende un magnífico tostadero de café, marca «Royal». Informan en Galiano No. 107.

CARNICERIA PROXIMA CAPITOlio, frigidaire máquina moler, 1|2 res, medio cochino, lo más barato: $100.00, $8 alquiler, verdadero negocio para persona del giro, razones de salud. Detalles: Cuenya, San José y Galiano. Café.

GRAN CAFE Y LECHERIA, CALLE comercial, poco alquiler, venta $3.000. Venta por enfermedad de su dueño. Facilidades de pago. Informa su dueño, café El Compás, Egido 659.

FUENTE SODA, LA MEJOR SITUAda Prado 563 la de mayor venta, se garantiza ganancia de 200 pesos como mínimo libres mensuales. Informan en la misma.

VENDO CAFE Y UN HOTEL
Una casa Huéspedes. Vendo un hermoso bar y Lunch $6.000, acepto propiedad en cambio. Informes Galiano 509 García.

BODEGA SOLA ESQUINA, EXTENsa barriada $40 diarios, venta en $2.500, comodidad para familia, está bien surtida y cantinera, el mejor negocio de esta índole, a prueba. San José y Galiano. Café. Cuenya.

CAFE BILLAR UNICO EN EL BArrio para agregarle fonda, lo frecuentan carboneros , gente del tabaco, barato por razones salud. Torres. San José y Galiano. Café.

TINTORERIA MUY BARATA, BArrio Colón, amplia casa, buena clientela, me urge venta por urgente viaje, verdadero negocio para persona del giro. Detalles Torres. S. José y Galiano. Café.

SE VENDE SALON DE REFRESCOS, soda y batidos, el mejor barrio, muy familiar, negocio de margen, tiene local para ampliar y ganar mucho, propio para dos jóvenes, hay vivienda. No corredores. Informes: Sr. Alvaro, Galiano 162, bajos.

SE VENDE TIENDA DE ROPA EN muy buenas condiciones, en lo mejor de Campo Florido, por tener que ausentarse su dueña. Informan: Martí número 3.

GANGA. UN BUEN NEGOCIO POR poco dinero. Dpto. de Leche vendiendo 170 litros diarios de leche con una ganancia de $3.40 diarios; para informes Sol 403 Telf. M-2264.

VENDO VIDRIERA DE TABACOS E cigarros y quincalla y billetes muy barata, informan en la misma Dragones y Zulueta frente Martí.

VENTAS

51 ESTABLECIMIENTOS

UNICA OPORTUNIDAD: VENDO tintorería con utensilios propios del giro, en cualquier oferta, por causas de salud. Informan Reina, 219, primer piso, de 9 a 11 a. m. y de 4 a 6 p.m.

OPORTUNIDAD
Fabricantes de muebles: se vende un taller completo con todos sus aparatos, está trabajando. Al contado o con facilidades de pago. Informan en Salud 101 y San Nicolás. Padrón.

SE VENDE PEQUEÑA CASA DE Huéspedes cerca de la Universidad precio razonable, no corredores. Para informes Amistad 253, altos.

52 BOVEDAS Y PANTEONES

VENDO HERMOSA BOVEDA CON osario, situada en la entrada del cementerio, está en primer cuadro, precio 290 pesos. Informan F-6298.

53 AUTOMOVILES - ACCESORIOS

PRECIOSO STUDEBAKER DEL 37 con radio, magníficas condiciones $400.00 contado, resto 9 meses a $18. Aproveche y llame en seguida Telf. X-2108.

POR URGENTE EMBARQUE VENDO Buick 1935 al 1936 modelo 41 siempre particular está nuevo y es un regalo. Línea No. 761 esquina a Dos, Vedado.

FORD DOS PUERTAS, 1932, ACABAdo de pintar y reparar, mecánicamente muy bueno, baratísimo. Se dan facilidades. Carvajal, Agencia Ford de Marianao.
FORD 1937, CPATRO PUERTAS, completamente nuevo, 16.000 kilómetros maminados admitimos carro en cambio y muchas facilidades, Carvajal Agencia Ford Marianao.
LINCOLN CUATRO PUERTAS, CErrado, siete pasajeros, en uy buenas condiciones de gomas, pintura y motor, se vende con facilidades, Carvajal S. A. Agencia Ford de Marianao.

VENDO BARATO CHEVROLET DEL 33, dos puertas, en buenas condiciones. Verlo en D 658, entre 27 y 29, Vedado.

SE VENDE CHEVROLET 35, CUATRO tro puertas, baúl magnífico estado de conservación, gomas nuevas. Informan teléfono A-8269 Miranda.

SE VENDE MAGNIFICA CUÑA CONvertible Ford del 35, se da barata. Informan I-3120 de 8 a 12 del día.

SE VENDE UN CAMION DE VOLteo Mack moderno 2 toneladas, con gomas de aire nuevas. Una fresadora Cincinnati No. 2, como nueva. Taladro Radial American. Recortador moderno de 16 pudgadas. Pedestal Esmeral doble. Segueta. Varios tornos. Taladros Eléctricos, grandes y chicos. Una Bomba «Gould», de 3 pistones. Varios tanques. Taller de Clemente Huertos, Concha No. 356. Teléfono X-1694. Habana.

FORD DEL 36 DE MALETA Y GOma atrás, con radio y en buen estado mecánico y de presencia se vende en Figuras 203 Telf. A-8541.

NUESTROS CARROS DE USO SON REACONDICIONADOS Y GARANTIZADOS
R & G
Grandes facilidades de pago
"AUTO MODERNO"
La Casa de Autos de Uso como Nuevos
MARINA NUM. 121
Teléfono U-3773

CARROS Y CAMIONES DE USO
REACONDICIONADOS R&G GARANTIZADOS
TODAS LAS MARCAS
VEALOS UD. HOY MISMO
RECORTE ESTE ANUNCIO
VALE $10.00
FORD 4 puertas del 38, cuero.
FORD 4 puertas del 37. Baúl y cuero.
FORD 4 puertas, del 37 de 60 HP. con baúl y cuero.
FORD 4 puertas del 35. Cuero, Baúl
CHEVROLET de 2 ptas. del 35.
FORD 4 puertas del 34.
FORD 4 puertas del 31.
FORD Cupé de Lujo del 34.
FORD 2 puertas del 32.
CAMION Chevrolet del 36, Reparto leche.
CAMION de volteo Chevrolet. 3 mts.
CAMION de Volteo Ford.
INTERNATIONAL del 37 de Reparto.
CHASSIS de 157 pulgadas del año 36.
Además tenemos Camiones y Automóviles de todas las marcas y precios
CONCESIONARIA FORD DE LUYANO
Concha y Luyanó y Concha y Fábrica. Teléfono: X-3361

SE VENDE CUÑA FORD CERRADA del 31 con 6 gomas buena pintura, en $170 Villegas 117 de 6 a 7 p.m.

CAMBIENOS SU AUTOMOVIL por otro nuevo o usado; grandes facilidades; no cobramos intereses, seguro, escritura ni ningún gasto que pueda evitarse, solamente los impuestos inevitables. Agencia Packard

Carvajal S. A. AUTOS DE USO
ACEPTAMOS DEVOLUCION SI NO SATISFACE
Ford de Marianao

54 MAQUINARIAS

TORNO MECANICO CHIQUITO 12x5, con dos chucks, ganga $90.00. García y Martí, Concha 3-D, Telf. X-2108, Luyanó.

SE VENDEN UN TROMPO DOBLE, marca American; un escoplo de cadena Belga; un cepillo de 24 pulgadas de una cara con dos trompos; un motor vertical de gasolina de 8 caballos, marca «Novo»; un aparato de barrenar; una muñonera; una máquina cortadora de cabillas y planchuelas (punzón). Todo en perfecto estado, casi nuevo y además varios ejes, poleas y transmisiones. Informes sobre precios y para verlo, Sr. Fidel Sánchez, San Carlos 806, detrás de la Fábrica de la Competidora Gaditana, entre Sitios y Peñalver.

BOMBAS NEPTUNO TIPO ALEATOrio y de disco. Velocidad Standard 1,700 r.p.m. Para cualquier altura, desde 1.200 litros hasta 5.800 galones hora. Egido 535 Telf. M-5244

VENTAS

54 MAQUINARIAS

ENTONGADORES DE SACOS, PAquetes o cajas, Elevadores fijos o portátiles para cargo, conductores mecánicos, elevadores de cubiletes, en todos tipos y tamaños. García y Martí, Concha 3-D, Telf. X-2108, Luyanó, Habana.

PESAS, ROMANAS
Y transbordadores para caña. Compro. Vendo y reparamos. Venta y servicio organizado en todo el país. Pesas para particulares, comercios, industrias etc. H. M. Amengual. Cuba 209 Telf. M-6961.

MOTORES MARINOS DE USO. Scripp de 6 Cil. 55 HP a 2,000 r.p.m., otro de 25 a 35 HP. 4 Cil. 1,500 r.p.m. Kermath de 2 Cil. y 6 a 8 HP, a 800 r.p.m. Van Blerck de 4 Cil. 70 a 100 HP a 1,500 r.p.m. Todos en magnífico estado. Para verlos, en Empedrado 205, entre Cuba y San Ignacio.

VENDO PAILAS Y PASADORES DE guayaba bombas de confituras, molinos para maíz y sal de 6 mazas Nordi, y molino desintegrador, y para almendra, planta de éter y pausterizador Burroell, cortina salmuera y serpentines para los tanques. Manila Nro 314, Cerro.

VENDO CENTRIFUGA 16 POR 30, motor Diesel 6 a 8 H.P. winches vapor y eléctrico compresor de aire 50, 150 y 300 pies c.; tijera y punzón, turbinas y bombas de pistón, 1, 2, 3, 4, 5 y 6 pulgadas, motor eléctrico 5, 7, 10, 15 30 y 150 H. P. correas poleas y diferenciales. Manila Nro. 314 Cerro. I-6346

COMPAÑIA ELECTRICA DE CUBA
Distribuidores
WESTINGHOUSE
Ofrece los siguientes Refrigeradores Westinghouse RECONSTRUIDOS y GARANTIZADOS y con facilidades de pago.

Modelo	Año	Precio Neto
4 p.c.	1934	$ 75.00
5 p.c.	1936	90.00
6 p.c.	1934	95.00
7 p.c.	1934	95.00
9 p.c.	1934	110.00
5 p.c.	1938	195.00
6 p.c.	1938	235.00
7 p.c.	1938	250.00

Atención Sr. Bernaldez

COMPAÑIA ELECTRICA DE CUBA
Distribuidores Exclusivos Refrigeradores Westinghouse
Industria 452, esquina San José

VENDO PLANTA DE HIELO YORK, Arti, Fry y Srosbi de 1, 2, 4, 10, 20 y 40 toneladas de rfrigeración y gran surtido de piezas de frío, bombas Triplex p.p., 500 galones p.m., bombas Duplex 1, 2, 4, 6 y 12 pulgadas máquina de vapor 10 y 20 H. P., cepillo 4 caras Fay, escoplo barrena, tanques de 2,000 y 5.000 galones croches 5, 10, 50 y 500 H. P., Manila 514, Cerro I-6346

55 CAJAS CONTADORAS

CAJAS REGISTRADORAS NATIOnal, de ocasión y reparaciones garantizadas. La Casa Burgué. Neptuno 626, entre Escobar y Gervasio. Telf. M-8114. Compramos, vendemos y cambiamos.

56 MUEBLES Y PRENDAS

VENDO REGIO JUEGO CUARTO cuerpos chiff. 3 cuerpos, con butacón regio comedor renacimiento cueros policromados, con muelles. Marqués González 656, bajos, entre Estrella y Maloja.

URGENTE VENDO JUEGO CUARTO arte moderno $25, otro 3 cuerpos $40, sala caoba rejillas laterales $33, comedor $40, chifforrober 3 cuerpos caoba. San Joaquín 363 y Monte.

VENDO JUEGO CUARTO MODERNO $23; otro tres cuerpos finísimo $45, comedor $30, recibidor $15, radio. Calzada Jesús del Monte 29, altos, una cuadra Esquina Tejas.

FAMILIA VENDE POR EMBARCAR juego cuarto 3 cuerpos nuevecito, $32; otro, $45; uno finísimo $75; comedor renacimiento completo, $65; sala grande $52. Escobar 63, San Lázaro y Lagunas.

SE VENDEN MESAS, ENTREPAÑOS ventiladores, maquinaria variada, balaustrada, armarios, etc. San Miguel 709, Ninón.

FAMILIA VENDE LUJOSO JUEGO comedor renacimiento, estilo Bargueño, con sillas de cuero, un elegante juego de cuarto último tipo y un juego sala finísimo. Concordia 467 bajos.

MAGNIFICA NEVERA DE TRES puertas, con acabado de porcelana, completamente nueva, se vende en 14 No. 98, entre B y C. Almendares.

GRAN LIQUIDACION
Por reformas, juegos de cuarto, sala, comedor, máquinas Singer ovillo central, garantizadas y piezas de repuesto, todo casi regalado, visite la casa y se convencerá. Angeles 110 entre Maloja y Sitios.

VENDO POR TENER QUE EMBARcarme, dos juegos de cuarto de tres cuerpos modernos, y dos Juegos de cuarto de dos cuerpos, Informan en Industria No. 15 bajos entre Genios y Refugio.

JUEGO CUARTO MODERNO, $18.00 lunas y bastidor nuevos: al de tres cuerpos menos de $32; radio mueble $10 por pronto embarque. Sitios No. 74 entre San Nicolás y Rayo.

JUEGO CUARTO 8 PIEZAS, COMEdor, sala caoba fina, último modelo, sin estrenar, bicicleta, frigidaire porcelana, archivo acero, tostador café, proyector cine, lámpara. Egido 654, bajos, enrte Gloria y Misión.

¡ASOMBROSA LIQUIDACION! DE MUEBLES PARA OFICINA
Cajas Caudales, archivos todos tamaños, tarjeteros, relojes marcadores, máquinas de calcular «Monroe» y «Marchant» Mimeógrafos «Edison-dik», adresógrafos. Máquinas de sumar y escribir, gabinetes «Kardex» Registradoras «National», pupitres etc.
Baules y Maletas
Reparamos máquinas de escribir
Radios todas marcas
'LA NACIONAL' Villegas 359
Entre Teniente Rey y Amargura
Teléfono A-9915

PULSERAS Y DIJES
Liquidamos miles de pulseras de oro y dijes de oro y platino con brillantes. Alhajas antiguas y modernas en profusión; cuadros; crucifijos; rosarios de oro; porcelanas antiguas y modernas. Juegos completos de café; té y cubiertería. Bandejas; candelabros; jarras y palanganas, todo de plata maciza.
CARBALLAL HERMANOS
San Rafael No. 618, entre Belascoaín y Gervasio.
U-5744.

CAMAS OPERADOS Y SILLONES de inválido alquilo y compro, toda clase de útiles para profesional y de oficina. Casa Fernández, Neptuno 617, entre Escobar y Gervasio. Telf. U-3322.

M.E.C.D. 2016

VENTAS

56 MUEBLES Y PRENDAS

SE VENDEN DOS LINDOS KIMO- nos chinos bordados en oro y plata. Calle Ocho No. 58 entre 3 y 5.

GRAN LIQUIDACION

Extenso surtido en objetos de arte, lámparas, alfombras, cuadros, jarrones, figuras porcelana, bronce y marfil, apliqués, candelabros e infinidad de objetos propios para regalos, que liquidamos por todo este mes a precios increíbles. No se lamente luego, pase ahora y podrá seleccionar a su gusto.

«LA PREDILECTA»
San Rafael 803, casi esq. a Oquendo

A-6827: LA COMPETIDORA

Compramos muebles modernos, negocio rápido, buena oferta.

MUEBLES A PLAZOS

Surtido completo finos y corrientes, admitimos sus muebles en cambio.

PIGNORAMOS

Joyas, ropas, objetos de arte y demás objetos que representen garantía, mucha reserva con oficina en privado.

BAULES Y MALETAS

Tenemos surtido completo finos y corrientes, se liquidan muy baratos.

MAQUINAS COSER OVILLO

Compramos, cambiamos y vendemos con facilidades, antes de comprar o vender visítenos en Gloria e Indio Teléfono A-6827

G. Arango y Cía.

LA CASA INGLESA

Salud 51 antes 9 esq. a Rayo

Maletas y Maletines desde un peso en adelante. Baúles escaparates, bodega, camarote; muebles de todas clases y estilos. Lámparas en estilos variados. Gran surtido en objetos de arte propios para regalos. Compramos, y cambiamos. Una visita y se convencerá. Salud y Rayo. Telf. M-7179.

JUEGO CUARTO MODERNO, $18.00 lunas y bastidor nuevos: al de tres cuerpos menos de $32; radio mueble $10, por pronto embarque. Sitios No. 74 entre San Nicolás y Rayo.

UNA NEVERA DE USO SIN REPARAR ES UNA CAJA DE SORPRESA

NEVERAS

Americanas reconstruídas y garantizadas.

REFRIGERADORES

De uso en magníficas condiciones todas marcas y tamaños. Rionda, Infanta 1059 entre Desagüe y Benjumeda, frente a Pennino. U-3968.

MUEBLES A PLAZOS

Construídos con las mejores maderas, estilos modernos y elegantes. Grandes facilidades de pago. Admitimos muebles en cambio. Visítenos y se convencerá: **«Díaz y Chao», Neptuno No. 709 y 710, entre Belascoaín y Lucena. Telf. U-5154.**

MUEBLES A PLAZOS

Con grandes facilidades de pago. Vean nuestro gran surtido en finos y corrientes. Admitimos muebles a cambio. También alquilamos. Casa Hierro. Compostela y Merced. Teléfono: M-1220.

CASA DARRIBA

NO MALGASTE SU DINERO

SALUD 53

Juegos cuarto $35; Comedor, $40. Sala $12; escaparates, $10; camas, $3; coquetas, $3; neveras, lámparas, radios, pianos.

MAQUINAS DE COSER, ESCRIBIR
MUEBLES DE OFICINA

Regios juegos de despacho renacimiento; cajas de seguridad, contadoras, sillones barberos.

VIDRIERAS, MOSTRADORES, ARMATOSTES
SILLAS DE VIENA
NUEVAS Y DE USO.
MESAS VITROLITE
EQUIPAJES
NUEVOS Y DE USO

PARA COMPRAR MUEBLES VISITE ESTA CASA. PRECIOS BAJOS

COMPRO — CAMBIO — VENDO

M-9136

MUEBLES DE OFICINAS

CAJAS SEGURIDAD, ARCHIVOS, TARJETEROS, Mesas, Libreros, Butacas, Juegos Despacho, Máquinas escribir, sumar, calcular, etc. COMPOSTELA 360 entre Obrapía y Lamparilla. A-7744

VENTAS

56 MUEBLES Y PRENDAS

FAMILIA GANGAS MUEBLES

Juego cuarto 3 cuerpos. Chiforrober 3 cuerpos, gavetas al centro, finos tiradores y butacón $125.00 a $165, otros $98.00, $115.00. Comedor $70.00. Living-room $98.00. San Nicolás 305, entre Neptuno y San Miguel.

VENDO LINDAS COMODAS PALI- sandro y boulle con espejos, regios candelabros, bandejas y bracero plata piezas únicas, tapices orientales; lindas lámparas antiguas, porcelanas chinas y españolas; gran valor; encajes y abanicos y objetos de arte 8 No. 58, entre 3 y 5, Vedado.

FABRICA DE MUEBLES

DE «MARTINEZ»

San Rafael y Manrique. Gran tapicería. Del fabricante directamente al consumidor. Juegos de sala estilo inglés con sofá- cama, desde $70.00. Mueblería y tapicería «Martínez». Telf. M-7872.

MUEBLES A PLAZOS

VEA NUESTRO GRAN SURTIDO EN MUEBLES DE TODAS CLASES

Prcios baratísimos
«LA PERLA»
Animas 404, casi esquina a Galiano

VENDO REGIO JUEGO CUARTO 3 cuerpos caoba 8 piezas moderno sin estrenar, mitad precio por pelea novios y máquina Singer bovina central. Salud 460, entre Belascoaín y Santiago, María Casares.

MAGNIFICA GANGA! COMODA DE laca china con bronces franceses en $125.00. Véase de 2 a 6 en Línea 809, esquina a 4, Apartamento 24. Vedado.

Visite

LOS TRES HERMANOS

Para Objetos de Arte, Plata, Antigüedades.

PRECIOS DE OCASION

Consulado 160-162
M-3534

MUEBLES EN GANGA

Juegos cuartos: $25.00; idem tres cuerpos: $40.00; sala: $10.00; comedor, desde $25.00; escaparates: $9.00; con lunas $15.00; mesas correderas $4.00; aparadores: $6.00; sillas y 2 sillones: $10.00; neveras $10.00; máquinas coser y escribir Se cambian y se compran toda clase de muebles, pagando más que nadie.

«LA PRINCESA»
San Rafael 575 y 577, entre Escobar y Gervasio. Telf. U_5926

¡¡OPORTUNIDAD!! JUEGOS DE cuarto, de 8 piezas con elegante butacón, $100.00. ¡Dando y dando! Necesitamos dinero. También chase longs de imitación piel y juegos tapizados a precios increíbles. Mueblería «García Espinosa», San Rafael entre Aramburo y Soledad.

MUEBLES BUENOS Y BARATOS

Juegos para cuarto, comedor; sala; recibidor etc Todos modelos modernísimos para satisfaceh el gusto más exquisito y muebles garantizados. No pague lujo.

A PLAZOS $150 SEMANAL

Cambie sus muebles usados por nuevos; avise para verlos al U-1360. No cierre trato hasta ver esta casa. Recuérdela.

EL FENIX
Picos Carballino y Compañía.
Neptuno 901 y Soledad
Teléfono U_1360.

MUEBLES BARATOS

Juegos de cuarto 6 piezas $1.00 semanal. Sala $1.00 semanal, comedor, $1.00 semanal. Vea nuestra existencia y calidad y se convencerá. Grandes existencias de las últimas creaciones. Tomamos sus muebles parte pago.

«LA CASA BAHAMONDE»
Monte 674, Figuras y Carmen

«SOFA-CAMA»

Living Rooms, «Arte Moderno» y «Estilo Inglés»

¡No pague lujo! Del fabricante a sus manos: Mueblería y tapicería «García Espinosa», San Rafael entre Aramburo y Soledad. Nota: Armazones de caoba (no comején).

FAMILIA PARTICULAR VENDE regio cuarto chauffeur, 3c., moderno $125, lujoso comedor renacimiento $85, living roon $85, lámpara madera $13, sala pata Chipendales. Salud 262, bajos, Escobar, Lealtad.

COMPRO-VENDO

Máquinas escribir, coser, sumar calcular, muebles oficina, objetos de arte, equipajes de calidad, neveras, joyería fina, y ropa moda para caballeros.

LA CONFIANZA
Suárez 17 esquina a Corrales. M-9603

VENTAS

56 MUEBLES Y PRENDAS

VENDO BARATOS GEMELOS ZEISS legítimos 8x30. Sin estrenar. Informan I-5082.

VENDO REGIO JUEGO CUARTO 3 cuerpos caoba 8 piezas moderno sin estrenar, mitad precio por pelea novios y máquina Singer bovina central. Salud 460 entre Belascoaín y Santiago, María Casares.

MUEBLES A PLAZOS

VEA NUESTRO GRAN SURTIDO EN MUEBLES DE TODAS CLASES

Precios baratísimos
«LA PERLA»
Animas 404, casi esquina a Galiano

57 UTILES DE OFICINA

LA CASA GONZALEZ

MUEBLES DE OFICINA
VENDO Y COMPRO

Burós, bibliotecas, pupitres, sillas giratorias y toda clase de muebles para oficinas

CAJAS DE HIERRO

Archivos, tarjeteros. Kardex, armarios de acero.

MAQUINAS DE ESCRIBIR

Sumar, calcular, mimeógrafos, adresógrafos

Compostela 205 entre Progreso y O-Reilly
O-Reilly 360, entre Habana y Compostela.
Telfs. M-8638 y M-8081

MAQUINAS ESCRIBIR

«Underwood», «L. C. Smith», «Royal», etc. Reconstruídas en fábrica, con las mismas garantías y apariencias de nuevas. Standard y portátiles. También Sumar, Calcular, Adesógrafos. Servicio certificado. Igualas mensuales. Alquiler, Compra, Venta, Cambios.

TALLERES L. C. SMITH-CORONA
Compostela 360, entre Obrapía y Lamparilla, Teléfono A-7743

MAQUINAS ARCHIVOS

BUROS
CAJAS
Pupitres

Materiales de Colegios

DINERO Y JOYAS

Fluses y capas, a $2.00, procedentes de subastas.

"LA HISPANO CUBA"

Monserrate y Parque Zayas
Telf. A-8054

58 LIBROS E IMPRESOS

GANGA. VENDO 4 TOMOS ANATO- mía Descriptiva de Testied y la moderna Histología de Szymonowies, todo $40.00, si no conviene precio no moleste. Mario Pulido Jr. Vapor 24, de 12 a 2 p. m.

ENCICLOPEDIA «ESPASA» COM- pleta su apéndice (82 tomos) se vende O-Farrill Nro. 7 Telf. I-5750

59 RADIOS

GANGA. POR QUITAR CASA, VEN- do e instalo un G.E. complemente nuevo, 2 puertas porcelana, garantizado, propio para cualquier uso, en menos de la mitad de su valor. Informan M-9717.

POR EMBARCARME CEDO POR $50 radio Zenith 1938, completamente nuevo. Su costo $200.00, faltan por pagar $80.00; puede verse en Falgueras No. 351 esquina San Pedro, Cerro.

VENDO RADIO PHILCO 1939 COM- pletamente nuevo, con seis botones de sintonización automática, ajustable a la pizarra a cualquier automóvil, todo en un solo aparato. F-2521.

RADIO HOWARD

$5.00 entrada, O-Reilly 512 entre Villegas y Bernaza. Casa Párraga.

SE VENDE UN RADIO «PHILLIPS» de onda corta y larga de 5 bombillos en $40 San José Nro 207 entre Aguila y Amistad zapatería.

¡OPORTUNIDAD! SE VENDE UN magnífico radio Westhinghouse en perfectas condiciones. Se da muy barato por no necesitarlo. Informa Benigno Núñez Telf. A-1151 de 1 a 4.

LEA, LE CONVIENE. SI ESTAS triste es porque quieres, con música todo se olvida. Olvide usted también, yo le vendo mi radio de mesa General Electric onda corta y larga por muy poco dinero, decídase y venga a verme a Cuarteles 59 Apto. 3 entre Habana y Aguiar. No lo piense.

LABORATORIO EXCELSIOR RADIO ofrece su servicio en todo lo concerniente a Radio. Construímos, reparamos y ajustamos toda clase de receptores con absoluta garantía. Técnicos González y Gomory. Telf. I-5466.

SE VENDE UN RADIO PHILCO MO- delo 1936 onda corta y larga, once tubos, funcionando perfectamente. Precio: $65.00. Puede verse hasta las 6 p.m. en Cuba Nro 64

60 INSTRUMENTOS DE MUSICA

VENDO MAGNIFICO PIANO DE tres pedales, sordina, tamaño mediano y de muy poco uso. Pasaje Infanta 29, entre Goicuría y Mayía Rodríguez. Santos Suárez.

"LA INTERNACIONAL"

De Prado 256 (frente Hotel Sevilla) vende los mejores pianos europeos y americanos, verticales y de cola. Representantes exclusivos de los famosos pianos «Wurlitzer» y Bluthner». Facilidades pago. Prado 256 A-6100

VENDO PIANO FRANCES DE LA acreditada marca «Pleyel» estado flamante, magníficas voces garantizado sin comején, se vende barato y con facilidades de pago. Aguila 513.

VENTAS

60 INSTRUMENTOS DE MUSICA

VENDO AUTOPIANO MARSHALL Wendell, muchos rollos, calle Benjumeda 178, altos, entre Marqués González y Oquendo Telf. F1-7102.

GRAN LIQUIDACION

Enorme surtido en pianos verticales, cuarto cola y baby-grand, europeos, y americanos, de absoluta garantía, propios para profesional, persona de gusto o estudios superiores. Aproveche las enormes gangas que estamos ofreciendo con grandes facilidades de pago. Alquiler desde $2.00. «La Predilecta». San Rafael 803 y 805 casi esq. a Oquendo.

AFINADORES

AFINADOR COMPOSITOR PIANOS, de la casa de música «Antonio Blanco», y experto graduado en Michigan. Trabajos garantizados. Precios módicos. Salgo campo. Avisos: Profesor Vidal Cuvelier. Telf. A-8606.

REPARADOR, AFINADOR AMERI- cano con la experiencia de las más acreditadas fábricas de pianos de EE. UU. pone a su serbicio sus conocimientos a los precios más bajos. Durant. Telf. A-7877

AFINE SU PIANO POR $3.00 CON toda garantía y seguridad Manuel Domínguez, afinador mecánico y barnizador de pianos, graduado en la escuela «Vanguardia» en New York. Taller de Reparaciones: Dragones entre Prado y Zulueta. Telf. M-3040.

61 DE ANIMALES

MOSQUITOS VERSUS AGUA, (QUE pagamos) turismo, (histórica Zanja Real) y Electores del Cerro, que no podremos ir a la Constituyente, si no nos ampara de la plaga, las estrellas que guiaron a los Reyes Magos, que en plazos cómodos, le permitieran llegar a la casa Ros Novoa, Galiano No. 416, y pudieran usar las irrompibles Sillas Viena, Thones-Mundus o cualquiera otro mueble para el hogar u oficina. ¡Políticos, ahora o nunca pueden ganarse el barrio del Cerro y Villanueva, acabando con los mosquitos!

VENDO TRES VACAS RECENTINAS. Dos son Holstein puras. Informan I-5082.

VENDO A PRECIO DE SITUACION mulos, carros y arreos de todas clases; caballos, mulos de monta y Pony, 4 potros sementales, 7 y media cuartas, bonito color; 40 mulos criollos domados de monta y carros cerrados para lecheros y un burro semental criollo; una cesta de mimbre con sus arreos, montura y una Pony. Domingo Jarro, Marina y Atarés, Jesús del Monte. Telf. X-1876.

VACAS

Vendo recentinas y próximas, añojas, novillas de raza. Avenida Boyeros y Carretera de Vento. Teléfono I-6139.

62 OBJETOS VARIOS

VIDRIERAS, CONTADORAS

Vidrieras de todas formas y tamaños; mesa Vitrolite; sillas, banquetas, exprimidores frutas; pasteleras; cajas caudales; neveras; molino café; picadores carnes; rebanadoras jamón; contadoras National. Compro cambio y vendo.

MAQUINAS DE ESCRIBIR, BUROS

Archivos; tarjeteros; sillas giratorias; libreros, mesas para máquinas. Véame antes de cambiar, comprar o vender sus muebles de oficina, divisiones; mostradores. Casa Cano, Habana 556 y medio entre Teniente Rey y Amargura A-8607

ENFRIADOR DE AGUA, ELECTRI- co y de lo más moderno, se vende a mitad de precio en San Pablo No. 256 Telf. A5-4271.

RASTRO «SAN JOSE» VENTA Y compra de toda clase de cocinas de gas y repuestos. Infanta 453 y San Rafael Telf. U-7053

CAPAS DE AGUA «BARRAGAN» LE- gítimas de montar e infantería, con garantía absoluta. Remate a $12. Aguila 110 altos, entre Trocadero y Colón. Teléfono: A-8538, Habana. Llame y pasará el vendedor.

Dinero-Hipotecas

63 SOLICITUD

DOY DINERO SOBRE BOVEDAS Y panteones en grandes y pequeñas cantidades, operación rápida y seriedad. Sr. García F-6298.

DOY DINERO EN HIPOTECA AL 7% operación en 24 horas. También sobre bóvedas panteones, alquileres de casas, usufructo, nuda propiedad, condominio etc. Alberto Cuervo Edificio Metropolitana 342 O-Reilly y Aguacate M-2808.

DINERO

No pierda tiempo. Cuando necesite tomar dinero en hipoteca o pagarés, vea a M. Fernández, San Ignacio 214 Telf. M-9272 de 2 a 5. Operación rápida y absoluta reserva.

PRESTO DINERO DESDE $500.00 en adelante, en primeras hipotecas Interés desde el 6 por ciento. No corredores. Telf. A-6836. Campanario 306, bajos, entre Neptuno y San Miguel. Sr. Correa.

Dinero-Hipotecas.

63 SOLICITUD

SOLICITO PRESTAMO TRES MIL pesos de persona honorable y para industrial cubano de primera. Buen interés. Absoluta garantía. Plazo corto. Informes señor Cruz. Teléfono: I-7022.

64 OFERTAS

DINERO

Facilito grandes y pequeñas cantidades en primera hipoteca desde el 7 por ciento en adelante, para la Habana y sus barrios. Compro y vendo casas, solares y créditos hipotecarios. Compro y vendo Bonos y Acciones.

Julio C. Granda
Obrapía 33 entre Cuba y Aguiar
Teléfonos: M-5921 y FO-1668

DINERO

Sobre joyas en todas cantidades **«LA PERLA»,** Animas Nro. 404, casi es. a Galiano Telf. A-8222

65 BONOS Y VALORES

CAMBIO CRÉDITO DEL AYUNTA- miento de la Habana por casa chica. Doy diferencia. Véame Angeles 110 entre Maloja y Sitios. López.

PARA LAS DAMAS

70 INTERES PARA LAS DAMAS

SEÑORA NO BOTE SU SOMBRERO sin verlo Celestina; de uno viejo, uno nuevo por unos centavos. Por reformas se liquidan todos los sombreros. Planchar y engomar 30 cts. San Rafael 355 Farol puerta.

¡¡DESRUGOL? CONTRA

Arrugas, obesidad, senos, flacidez, papadas y demás defectos de la cara y cuerpo. No más caras feas, senos imperfectos gordos y barrigudos etc. Quítese su martirio con **«Desrugol»** y a gozar sencillo método de tocador. En Droguerías, perfumerías, boticas etc. $2.00. Durante este mes como experimentación y propaganda $1.00. Por carta y giro postal. **A. Z. Sánchez, Delicia 506 Altos (Víbora) Distribuidor.**

VELLOS

Extirpación definitiva de los vellos de la cara, muslos, piernas, etc. Tratamiento garantizado. Seis años de éxitos en Cuba. Sra. Alexander, calle Tercera número 405 entre Dos y Cuatro. Vedado.

CORTE MODERNO NACIONAL

«SISTEMA MENDEZ»

Oficial y reconocido como el más moderno para la enseñanza pública. Cuando Ud. desee hacerse experta profesora en poco tiempo, venga o escríbame, le informaré con gusto. Se garantiza la enseñanza y doy título. «La Central», Campanario 304, esq. a Neptuno. Clases diarias a domicilio y correspondencia. Se cortan y entalan toda clase de prendas. Cursillo para las vacaciones en los que puede aprender a hacerse sus vestidos. Moralidad.

Sistema Alemany

(MODERNO) CORTE Y COSTURA

Instituto Central: San José 257 entre Aguila y Galiano. Autora y directora: Matilde Alemany. Reconocido como el mejor. Adoptado en Escuelas Públicas y Privadas. clases a domicilio. A5-4482. Vendemos métodos y titulamos. Confecciones sus vestidos.

ENSEÑANZAS

75 PROFESORAS - PROFESORES

ARITMETICA, ALGEBRA, GEOME- tría para Instituto, Comercio, Hogar, Normales, Cadetes, Naval, Universidad. Sr. González, doctorado en Madrid. Neptuno 360. Telf. M-1331.

MATEMATICAS, FISICA, QUIMICA, Lecciones a domicilio por profesor título universitario. Preparación exámenes. Enseñanza rápida. Precios económicos. J. Barnet. Amistad 208. Telf. A-8535.

ENGLISH LESSONS PRACTICAL three mouths melhod best conditions succes garanted apply seid Amistad 376, altos. Telf. A-4312, post meridian.

ACADEMIA DE CORTE Y COSTURA Cistema Martí y Científico Moderno se dan clases a domicilio. Llame al Telf. U-2901 Concordia 509.

INGLES, FRANCES. CLASES INDI- viduales. Instructor graduado escuelas estadounidenses y francesas con más de 15 años residencia y práctica en ambos países. Enseñanza práctica y rápida. Telf. M-1303.

ESCUELA DE BAILE

Exclusivamente bailes de salón. Son, Fox, Tango, etc. Se garantiza la enseñanza. Ismael Servelló. Cárdenas No. 51, segundo piso.

ESTUDIE POR CORREO

La academia «Rabiña», en Neptuno 414, esq. a Manrique, altos M-7849, tiene organizado clases por correspondencia desde hace años habiendo prestado gran beneficio a aquéllos que tienen deseo de prosperar. Estudie las asignaturas siguientes: Taquigrafía; Mecanografía; Teneduría; Cálculos Mercantiles; Gramática; Ortografía; Procurador; Química industrial, Inglés; Francés, etc. Informes: **Academia «Rabiña». Neptuno 414. esq. a Manrique. Telf. M-7849.**

GREGG ACADEMY

(Academia Gregg). Miguel Richardson, director. Manzana de Gómez 514 Teléfono: A-9798. Taquigrafía, Mecanografía, Teneduría y Contabilidad «¿alton» usadas en las principales Universidades y Colegios de los Estados Unidos: Aritmética, Ortografía, Caligrafía, Correspondencia Mercantil, Práctica de Oficina, máquinas de calcular. Cursos especiales: Estenográfico Secretarial Tenedría de Libros y Contabilidad. Curso completo de Comercio. Todas las preparatorias y Bachillerato, Inglés, garantiazmos a usted el poder hablar una hora consecutiva en iglés, al terminar la segunda lección de nuestro curso, el cual es a base de conversación estrictamente.

ENSEÑANZAS

75 PROFESORAS - PROFESORES

EMMA BADIA, CONCERTISTA Y profesora graduada del Willard Institute de New York. Estudio: F 501, Vedado. Informes F-2051.

ENGLISH TEACHER JUST ARRI- ved from England, gives private and collective classes in her home to ladies and children only. Telephone: F1-6512.

GARANTIZO USTED HABLARA IN- glés pronto. Clases individuales. Gramática, lectura dictado comercial; especialidad para sostener conversación. Prepara para viajes y exámenes. Competente profesora americana. Campanario 454, altos.

PROFESORA INGLESA DE LON- dres, da clases particulares en su domicilio y e nsu casa. Telf. F-5136.

INGLES

Innecesario ir al Norte para aprenderlo. Con nuestro curso intensivo y clase laboratorio los alumnos adquieren en tres meses conocimientos correspondientes a un año escolar (standards americanos) según demostrado por nuestro sistema de mediciones educacionales. Más de 30 cursos, diurnos y nocturnos. Profesorado americano. Curso intensivo cinco pesos mensuales (dos horas diarias. Curso económico tres pesos. 1 hora diaria) **Havana Business Academy Línea 357 F-3043 y Neptuno esquina Amistad A-6033.**

INGLES, TAQUIGRAFIA (INGLESA y Española). Teneduría, Cálculos Mercantiles, Aritmética, Algebra, Caligrafía Mecanografía y Ortografía; 6 pesos mensuales a domicilio por el Profesor Francisco Heitzman. Estrella 166, altos, Telf. A5-1822. Informes de 11 a 1 y media p.m.

INGLES. PROFESOR AMERICANO, con título de dos Universidades. Ex Catedrático Instituto Militar, Curso de 31 leciones, Precio de Verano. Duncan Thomas San Rafael 37, (antiguo) altos M-2645 departamento 2.

ESCUELA DE BAILE

Exclusivamente bailes de salón. Son Fox, Tango etc. Se garantiza la enseñanza. Ismael Servelló, Cárdenas Nro. 51, segundo piso

HAVANA BUSINESS ACADEMY

Profesores y sistemas procedentes de los mejores Business Schools de los Estados Unidos. Elevados standards de enseñanza comercial en inglés y español. **Todos los graduados en nuestro curso secretarial han encontrado empleo bien remunerado. Taquigrafías Pitman y Gregg. Omnibus** Línea 357. F-3043 y Neptuno esquina a Amistad A-6033.

"SAN ELOY"

Colegio y Academia Fundado en 1907. Primera y Segunda Enseñanza; Preparatoria; Bachillerato; Comercio; Idiomas. Cultura **Física**. Cursos preparatorios especiales. **Admitimos pupilos y medios pupilos y externos.** Quinta Menocal, Samá 31. Marianao. Telf. FO-7462. Pida Prospectos.

76 COLEGIOS

COLEGIO

Santa Teresa

INGRESO AL BACHILLERATO

Enseñanza en inglés y español. Primer Grado, $3.00. Segundo $4.00. Tercero y Cuarto $5.00. Quinto y Sexto. $6.00. Séptimo y Octavo $7.00. Autorizado para expedir certificados de Octavo Grado para ingresar en Normales, Institutos, Hogar, ets. Taquigrafía, Mecanografía, Ortografía, Inglés, Correspondencia Comercial, Corte y Costura y Labores. Clases de piano. Pida prospecto **Calle 23 No. 1.511 entre 24 y 26. Vedado. Teléfono F-5096.**

77 ACADEMIAS

Corte y Costura

ACADEMIA «SANTA TERESA»

Calle 23 No. 1511 (Vedado entre 24 y 26 F-5096. Hágase profesora en tres meses. Desde la primera clase usted podrá cortar sus vestidos por figurín. También clases por correspondencia. Pidan la primera lección, incluyendo 3 centavos para franqueo. Expedimos títulos.

Academia Rabina

NEPTUNO ESQUINA A MANRIQUE. INGRESO A LA ESCUELA DE CIENCIAS COMERCIALES DE LA UNIVERSIDAD

Clases individuales, Francés, Inglés y Teneduría, Taquigrafía «Pitman» y «Gregg», Mecanografía, Correspondencia y Aritmética Comercial. TAMBIEN CLASES POR CORRESPONDENCIA. Ingreso en Escuelas de Ingenieros, Arquitectos, y Comercio. Servicio de ómnibus y de internos. Pida prospectos. **Expedimos títulos y proveemos de empleo a nuestros graduados.**

ACADEMIA BRAVO

COLEGIO-ACADEMIA

Ingreso en Ciencias Comerciales, Ingenieros, Comercio, Institutos, Normales. Cadetes. Repaso de todas asignaturas del Bachillerato. Colegio Academia para cursar todos los grados. Primera Enseñanza, Autorizado para expedir Certificados para ingresar sin examen en Normales, Hogar, Institutos etc. Clases diurnas y nocturnas para ambos sexos. Profesores graduados y especializados. Servicio Omnibus a domicilio. Cursos especiales para ingreso en Escuelas Ingenieros, Cadetes, Aviación Taquigrafía, Mecanografía, inglés, Correspondencia, Teneduría, Contabilidad, Práctica oficinas. Cuota módica. Neptuno y Lucena. **U-2627. Cursos especiales para ingreso en la Escuela de Ciencias Comerciales.**

OBSEQUIO DE LA ACADEMIA DE COMERCIO

Luis B. Corrales. Establecida en 1889. Enviando $0.13 en sellos recibirán mi Aritmética Mercantil, y por $0.30 más, mi «Ortografía en el Bolsillo», acabada de publicar. Enseñamos Teneduría de Libros, Taquigrafía e Inglés. La Mecanografía $1.00 al mes. Nuestros Títulos los más solicitados. Lealtad 567, entre Salud y Dragones. Telf. A5-1632.

ENSEÑANZAS

77 ACADEMIAS

ACADEMIA DE IDIOMAS ROBERTS Malecón 153 Telf. M-2124. ¿Desea usted aprender inglés? Compre el método Roberts. Se recomienda por sí solo. Distinción. Eficiencia. Garantía. Cuarta edición: $2.00.

INTERES GENERAL

VENDO SEMILLAS DE YERBA DE Guinea, están cosechadas en octubre último y garantizadas. Para informes en Cascorro, Prov. de Camagüey, en la Casa Hermanos Fridman.

SE VENDEN POSTURAS, SEMILLA fruta bomba, mejores clases. García Fruit, Apartado 404. Habana.

AVISO

Mato todos los insectos que destruyen los productos de la Agricultura, Apicultura y Avicultura, empleando procedimientos científicos y artificiales, sin dañar a los animales ni a las plantas en lo más mínimo. X-2592. Felino y Prieto.

AVISO DE ECONOMIA. SUS TRAJES viejos los arreglo o reduzco para sus hijos, hago a medida. Sastre con garantía. Precios baratos. Voy domicilio. San Nicolás 155. A-7095. González.

NO HAY CRISIS...!!! SI USTED decide cambiar su actual sistema comercial o industrial. Hevia brinda sus conocimientos y práctica para indicarle modernos sistemas comerciales e industriales que harán variar radicalmente su negocio. Diríjase a Antonio Hevia Galiano 478

BURO DE AGRIMENSORES, TASA- dores y constructores. Medimos, dividimos y tasamos fincas. Hacemos planos, proyectos y presupuestos de obras. Contamos con los más completos archivos de planos de la Propiedad Urbana y Rústica. Vamos a toda la República. San Carlos 915 Habana.

ALQUILERES

79 HOTELES

«ALAMAC», HOTEL DE RESIDEN- cias, fresco, bien situado, con el mejor servicio. Todas las habitaciones con baño. Comida superior, elevador día y noche. Galiano 308. A-8002.

HOTEL REGINA

Industria 410, frente al Capitolio, M-5955. Deseamos hacer saber a todos que debido a la situación actual, de reajuste, ofrecemos un servicio nuevo de hotel a unos precios inigualables. Una persona con comida, desde $43.00. Dos personas con comida, desde $66.00. Excelente comida. Absoluta moralidad. Lujo y limpieza.

HOTEL "ANDINO"

San Lázaro 1218, esquina a M, U-2553. Unico en su clase. Moderno, céntrico, amplio, fresco, saludable, frente Universidad. Conviene para los que necesitan vivir cerca de los hospitales Calixto García o Mercedes. Habitaciones con baño privado, balcón, hermosa vista, con tres excelentes comidas, 45 pesos, matrimonio. Una persona desde 28 pesos. Clientela escogida. Pensión completa para huéspedes del interior. Precios sin competencia. Esmerado servicio en mesas separadas.

Hotel CORTEZ

MIAMI

Situado en el centro de la Ciudad, frente a la Oficina de Correos, a media cuadra del Consulado cubano, 115 habitaciones con baño. Precio de verano: $1.50 habitación sencilla y $2.00 doble, por día. Precios especiales por semana. Avenida Northeast First y Tercera Avenida.

SU CASA

Y la de su familia. El lujosísimo hotel Belmont. El más céntrico de la Ciudad, San Rafael e Industria. Con tres excelentes comidas: $45.00 matrimonio. Una persona: $30.00.

HOTEL "FLORIDA"

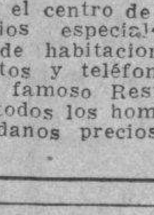

Situado en el centro de los negocios. Precios especiales para el verano de habitaciones con baos completos y teléfonos. Visite nuestro famoso Restaurant, favorito de todos los hombres de negocios. Pídanos precios. Teléfono A-1131.

ALQUILERES

79 HOTELES

Hotel Saratoga

Este Hotel pone a su disposición lujosos apartamentos y habitaciones con todo el servicio baño, teléfono y demás comodidades. Precios especiales por meses.

Excelentes Comidas

Viva en el Centro de la Ciudad por poco dinero. TABLE D. HOTEL a Precios De Situación Servidos en nuestra Famosa Marquesina.

Prado 603, Frente al Parque de la Fraternidad. Teléfono: M-5996.

HOTEL PRADO

Prado 351 esquina Virtudes. Entrada por Virtudes, frescas habitaciones balcón calle, de sombra y brisa, ascensor día y noche, precios reducidos para personas estables, buena comida. Telf. M-7660. F. Mariño G.

HOTEL «MIRAMAR». NO BUSQUE más le ofrecemos habitaciones y departamentos con o sin baño, con toda asistencia, en la seguridad de que vivirá bien y comerá mejor. Prado 2, esquina a Malecón, Telf. A5-2632.

THE SAVOY

F y Quince. —Vedado
Telf: F-6616

Situado en un lugar alto del Vedado, con fácil y frecuente comunicación con la ciudad y repartos. Rodeado de jardines, con 600 metros de hermosos portales. Las habitaciones tienen ventilacion directa teléfono, baño privado, con agua fría y caliente. Precios moderados, incluyendo tres excelntes comidas. El servicio en mesas separadas para cada familia.

HOTEL "IDEAL ROOM"

Prado 93B, (Por Pasaje)

¿Desea vivir en casa tranquila, mejor que en su propia casa? Visite esta gran casa, aunque sea por curiosidad. Por adentro, la mejor. Si hace poco usted la visitó y no encontró habitación, vuelva a visitarla, hay habitaciones disponibles. Visite esta casa y así verá su patio andaluz, de hace poco. Se construyó el mejor, sin duda. Precios los más económicos. Se exigen referencias de moralidad y pagos.

HOTEL "ALCAZAR"

Tiene este hotel muy ventiladas habitaciones todas con baño privado, teléfono y elevador a todas horas, sus precios son económicos, haciéndose arreglos especiales por meses a familias estables incluyendo un exquisito servicio de comida. Cárdenas No. 203.

HOTEL "HARDING"

Crespo 67 a 2 cuadras del Prado y Malecón, cerca del mar A-6738. Hotel absolutamente moral y comidas excelentes, 2 personas desde $48; una desde $29, con almuerzo, comida y desayuno. Elevador día y noche. Agua caliente y fría.

Hotel Roosevelt

AMISTAD Y SAN MIGUEL

$55.00 Matrimonios con tres excelentes comidas mensuales.

Apartamentos para familias, todos con baño privado. Elevadores día y noche.

HOTEL WASHINGTON

Situado en lo más céntrico de la ciudad Virtudes 6 entre Zulueta y Paseo del Prado habitaciones muy frescas y con vista a la calle. Precios muy económicos para familias estables. Telf. M-3613

HOTEL «VANDERBILT»

Neptuno 1223. Situado en lo mejor de la Loma de la Universidad, lujosas, amplias y confortables habitaciones baño privado; agua abundante fría y caliente. Atención esmerada. Neptuno 1223. Conviene para los que tengan que vivir cerca el Hospital Calixto García.

HOTEL COLONIAL

SAN MIGUEL 254

Esquina a Galiano. Habitaciones y apartamentos con baño privado y muebles modernos. Magnífico comedor con carta. Elevador día y noche. Precios especiales para huéspedes por mensualidades. Confort y moralidad. Teléfono A-6958.

80 CASAS DE HUESPEDES

EN LO MEJOR DEL VEDADO FREN- te Colegio La Salle, al quilo apartamento, con tres o cuatro piezas, baño privado, agua caliente y toda asistencia. 13 No. 607, esq. a B, Vedado. F-4176.

CASA DE HUESPEDES. GALIANO 407, altos, entre San José y San Rafael. Habitaciones y apartamentos amplios. Moralidad absoluta. Buena y abundante comida. Precios módicos. Telf. M-1307. Habana.

GALIANO 455 ENTRE SAN JOSE Y Barcelona, habitación, baño al lado, otra $23.00 para uno, dos $35.00, agua caliente comida variada, moral absoluta. M-7380.

HUESPEDES
«LA MILAGROSA»

Habitaciones grandes y frescas con baño privado y agua caliente, propias para matrimonio. Comida de primera a la carta. Precios de situación, con toda asistencia. Absoluta moralidad y orden. Teniente Rey 204, altos, esquina Aguiar. Telf. M-1250.

FOLLETIN 44

LO QUE NO SE ROMPE

(PRIMERA PARTE)

(Por M. DU CAMPFRANC)

(SEGUNDA PARTE)

XII

El acoso

Era el mediodía, y el esquilón de la vecina iglesia había desatado su lengua de bronce para dejar oír el toque del «Angelus». Por todas partes, en los vastos eriales sin fin, como en las tierras labrantías, donde los campesinos enterraban en los surcos la sementera del trigo, se saludaba a la Virgen. Se la saludaba también sobre la arena de la playa, donde pescadores y pescadoras abandonaron por un instante las redes para levantar al cielo sus corazones en una fervorosa oración.

Todos los habitantes de la tierra bretona tenían en sus labios en aquel momento las mismas palabras de salutación: «El Angel del Señor»...

Armela había hecho que Ivonna juntase las manitas, y la voz de la nena, sostenida por la más grave de su madre, murmuró lentamente la dulce plegaria que se reza tres veces, por la mañana temprano, al mediodía y al atardecer. Después, la chiquilla abandonó el sillón en que se hallaba sentada y, olvilándose de su muñeca, vino a subirse de un salto sobre las rodillas de la señora Gerbelle, a la que preguntó mimosamente mientras le echaba los brazos al cuello:

—¿Mamita, está enferma?

—Ya estoy mejor.

Pero Ivonna no se quedó conforme y tornó a preguntar:

—¿Quiéres que no haga ruido, que me esté muy quietecita para que no te duela la cabeza?

—No, hijita mía— respondió Armela conteniendo a duras penas su emoción—; juega lo que quieras, porque no me molestas.

Y la infeliz calumniada se abismó en sus sentimientos maternales, en aquel amor inmenso, tierno como ninguno, que su hija le inspiraba, y que venía a consolarla de la pérdida de los otros afectos a los que forzosamente había tenido que renunciar y también de la pérdida de la felicidad con que tanto había soñado, de la que tan segura llegó a estar y que de la noche a la mañana había huído, tal vez para siempre.

A pesar de sus maternales deliquios, la pobre Armela sufría horriblemente. Como consecuencia de las hondas y crueles emociones recibidas últimamente, había sufrido una grave enfermedad, de la que aun no se hallaba repuesta por completo. La desgraciada mujer continuaba sin tener noticias de Victoriano, que no sólo no la había llamado a su lado, sino que no había dado señales de vida; además, cuantas investigaciones se habían hecho, con el mayor sigilo, por supuesto, para averiguar de dónde y de quiénes partiera la infame calumnia, habían resultado infructuosas hasta entonces. Armela y sor Angélica ponían su última esperanza en el regreso de Pedro de Kersac. Se le había escrito dándole cuenta de cuando ocurría y era de esperar que se apresurara a emprender el regreso a Francia para tomar a su cargo la defensa de su prima. Sino que estaba tan lejos, allá, en el centro del Africa, que la carta tardaría no poco tiempo en llegar a sus manos.

Armela Le Kellec se representaba al joven explorador en medio de la inexplicable maleza poblada de enemigos invisibles, de cuyas asechanzas y emboscadas había que guardarse continuamente, vigilándolos sin cesar. Se lo representaba realizando la noble y generosa labor colonizadora, con la que se haría acreedor a la gratitud de Francia y al respeto del mundo civilizado; le veía trazando caminos y vías de comunicación, estableciendo campos de cultivo, llevando la cultura y el progreso allí donde reinaba la barbarie, mejorando, en fin, la condición social y la vida de los salvajes africanos.

Pedro de Kersac amaba los peligros y se sentía fuertemente atraído por aquellos ignotos países habitados por hombres de la raza negra. Pero, en cuanto tuviera noticias de la terrible e injusta acusación que pesaba sobre su prima, no dudaría un solo instante en cumplir un deber que el afecto y el parentesco le imponían de consuno; confiaría el mando de la expedición a alguno de los exploradores que le acompañaban y se pondría en camino de Francia, lo antes posible, sin demora de ningún género. Sor Angélica y la señora de Gerbelle estaban seguras de que procedería así, como ellas se imaginaban.

En Isselin se esperaba, pues, al viajero con creciente ansiedad, acentuada de día en día.

En París, y en su elegante hotel de la Avenida de Friedland, lady Flora se había despertado aquella mañana de excelente humor, que se reflejaba en la radiosa expresión de su rostro.

Envuelta en una lujosa bata, y después de saborear su taza de té y su ración de pan con manteca, se dispuso a abrir la correspondencia, recibida momentos antes, un voluminoso paquete de cartas que el criado acababa de entregarle. Sofía, en funciones de secretaria, según costumbre, esperaba a que su prima le dictase la respuesta que se había de dar a cada una de las misivas.

De pronto, la baronesa de Oberland prorrumpió en una estruendosa carcajada, y con el acento irónico que le era habitual en determinadas circunstancias, dijo sin interrumpir su risa:

—¡Oh, qué noticia tan divertida..! Escucha, Sofía, escucha .

—¿Qué es ello?

—Casi nada. Una persona influyente, y gran amiga mía, me da la noticia de que Pedro de Kersac se dispone a salir de Africa, abandonando, de momento al menos, sus gloriosas exploraciones.

—¿Para regresar a Francia, tal vez? —inquirió con retintín la Nitzamme.

—No me lo dice mi comunicante, pero es igual, porque resulta innecesario. O mucho me engaño, o en este inesperado viaje del explorador anda por medio nuestra bretona.

—Exactamente igual he pensado yo.

—Como que la cosa está bastante clara. Ya verás cómo el señor de Kersac se constituye en abogado defensor de su bella prima... Abogado de oficio, quiero suponer, ¿no?

Y otra vez dió rienda suelta a sus carcajadas, más burlonas todavía ahora y también más perversas.

De una manera súbita le asaltó una idea que aceptó regocijada; una idea y un deseo: hostilizar a Armela y a Pedro, desafiarlos en el propio terreno en que parecían decididos a colocarse. ¿Y si se trasladara a su nueva y magnífica posesión de Kerfantras, que tan cerca se hallaba de Isselin...? Estrenaría la suntuosa morada y de paso tendría pretexto para organizar brillantes fiestas a las que invitaría a sus más íntimos amigos, y, entre ellos, naturalmente, a Victoriano Gerbelle. ¡Ah, qué proyecto tan genial, tan digno de ella! ¿Y por qué no realizarlo en seguida?

—Tienes razón —aprobó Sofía; sería originalísimo.

—Pues está decidido, querida —respondió lady Flora—, y ya sabes que yo tomo en firme mis resoluciones. Iremos a deslumbrar a los sencillos habitantes de Isselin y a todas las gentes de la comarca. La baronesa de Oberland puede permitirse estos caprichos, sobre todo cuando contribuyan al desarrollo de sus planes.

—Con tu permiso comenzaré a dar las órdenes oportunas para el traslado —dijo Sofía regocijada.

—Iba a rogarte que te encargaras de ello.

—Lo dispondré todo en el plazo más breve posible Tengo verdaderos deseos de verme en Kerfantras, donde me prometo pasarlo muy bien.

—Lo mismo digo. Bretaña es un bello país en este tiempo y las costumbres de sus habitantes tienen el encanto y el atractivo de las cosas pintorescas. Nos deleitaremos escuchando en su propio ambiente los dulces aires regionales que se cantan con acompañamiento de gaita.

En el fondo de este desbordado regocijo de ambas primas no más que aparente, se ocultaba, quizás, un temor inconfesado, pero del que una y otra participaban. En fin de cuen-

M.E.C.D. 2016

ALQUILERES

80 CASAS DE HUESPEDES

CASA DE HUESPEDES: «TURIS», Manrique 611, entre Reina y Salud, Telf. A-6388. Hermosas habitaciones, vista calle e interiores. Matrimonio: $35.00. Individuales: $20.00. Abonados al comedor: $13.00.

LA MATANCERA. CASA HUESPEDES, la más céntrica de la Habana, absoluta moralidad, mucha agua fría y caliente, mucho fresco, mucha y buena comida y precios muy reducidos. Reina 129, esquina a Manrique. Telf. A-0238.

CASA DE HUESPEDES, ANGELES 56, altos, a una cuadra de Reina. Se alquila una habitación balcón a la calle, muy grande, excelente comida, agua caliente. Teléfono A5-0672.

MALOJA 23. CASA DE HUESPEDES. Habitación y comida para uno 60 cts. por día, por meses $15.00. Se hacen arreglos por semanas, muy económico. Telf. A5-3262.

PALACIO «CUETO»

Casa para familias, amplias y frescas habitaciones y apartamentos exteriores. Elevador, agua fría y caliente. Excelente comida. Precios de situación. Inquisidor y Muralla. Teléfonos M-2674 y M-2374.

GALIANO 455 ENTRE SAN JOSE Y Barcelona, habitación, baño al lado, $23.00 para uno, dos $35.00, agua caliente comida variada, moral absoluta M-7380.

RESIDENCIA FAMILIAR; ESPLENDIDA habitación matrimonio, baño anexo, abundante agua. Comida inmejorable. Estricta moralidad y pulcritud. $35.00 matrimonio todo servicio. Vea y convénzase. Amistad 203, casi esquina Neptuno.

CASA PARA FAMILIAS: PRADO 251 exclusivamente personas estricta moralidad. Habitación con balcón a..., con toda asistencia. Comida inmejorable. En azotea, habitación para matrimonio u hombres solos.

TELMA RESIDENCIAL

Villegas 466 (entre Muralla y Sol) La vivienda ideal. Fresca, moral, tranquila, jamás falta agua fría y caliente. Todo servicio dos personas con comida a la carta desde $45.00. A-9985.

RESIDENCIA FAMILIAR «LA REPUBLICA», Aguila 559 esq. Barcelona, altos. Resuelva su problema. La nueva dueña ofrece magníficas habitaciones todas con lavabos y esmerada comida. Precio económico. Espléndida ... de recibo. A-6639.

CASA DE HUESPEDES «LA ISLA». Monte 213, por Factoría. Exclusivamente personas moralidad, habitación con balcón. Edificio moderno. Comida a la carta. Matrimonios desde 42 pesos. Telf. A-9210.

81 CASAS de COMIDAS

COMIDA A DOMICILIO, BUENA Y abundante. Platos muy variados, no importa distancia. 1 persona 40 cts., 2, 50; 3, 75; 4, $100. También habitaciones con todo servicio, vista calle. ... 67, altos, esquina Genios. Telf. ...4028.

82 APARTAMENTOS

EDIFICIO SANTEIRO. CALLE G ENtre 25 y 27, Vedado. Se alquila un apartamento moderno compuesto de salón, un cuarto dormitorio, baño, pantry, cocina y servicio de criados. El precio incluye gas para cocinar, electricidad y refrigeración. Informes en el encargado y por el teléfono F-7410.

MATRIMONIO HONORABLE CEDE en su residencia Vedado, lujoso apartamento baño privado toda asistencia a matrimonio o caballero, se cambian referencias. Informan Telf. ...

ALQUILO DEPARTAMENTO BAJO. Portal, sala, comedor, tres habitaciones, baño, cocina, patio. Calzada de ... No. 105. Precio 27 pesos. Dos cuadras esquina de Toyo. Llave la ...

ALQUILO DEPARTAMENTO ALTO terraza, sala, comedor, cuatro habitaciones, demás comodidades, siempre... Precio 29 pesos. Calzada de Luyanó No. 103. Dos cuadras esquina ... Informan bajos.

SE ALQUILA EMPEDRADO ESQUINA Villegas, apartamento moderno, entrada sala, cuarto, cuarto de baño en colores, cocina. Llave en la bodega. Informan F-6784.

SE ALQUILA SAN JOSE ESQ. SAN Nicolás, apartamentos modernos, a ... cuadras de Galiano. Sala, cuarto baño en colores, cocina. Llave en el ... Informan F-6784.

SE ALQUILA EN NUEVA YORK por tres meses apartamento cuatro aposentos, amueblado, $100. Vea Oficina Edificio «América», en Jovellar y N, Vedado.

APARTAMENTO AMUEBLADO con todo gusto, véase de 10 a 12 y de 3 a 6, en Edificio Zapata y A, apartamento 6, primer piso. Informa encargado o en la misma.

... 814 SE ALQUILA UN APARTAmento en la calle Zapata 1463 entre ... B, Vedado.

EDIFICIO URSULINAS

EGIDO ESQUINA A SOL

Casa de apartamentos modernos, propios para matrimonios o reducida familia, con servicios sanitarios completos; luz, agua caliente y fría; situados en lo más céntrico de la ciudad, con espléndidas vías de comunicaciones para toda la capital o interior de la República.

INFORMES EN EL MISMO

PRECIOS MODICOS

Apartamento bajo, No. 1

HAY APARTAMENTOS MUY COmodos, precios reducidos para matrimonio, con todo lo necesario. O-Reilly 208.

HOTEL DE APARTAMENTOS

8 y 19

1, 2, 3 4 cuartos, cocina; frigidaire

GARAGE, RESTAURANT

Grandes reservas de agua. F-3131

SE ALQUILA EN EL EDIFICIO ARE... Prado 106, un bonito apartamento con vista a Prado, también tenemos habitaciones con baño completo todo servicio, ambas casas hay ...

APARTAMENTO MODERNO MUY fresco. Edificio de ocho pisos. Elevador a todas horas. Sótano para garage. Edificio «Lens» 6 y 11 Vedado.

OFICINAS

ALQUILO LOCAL APROPIADO PAra oficina con uso de teléfono y facilidades. Renta: $10.00 mensual. Almanza, Obrapía 357

OFICINAS $9.50

Modernas, espaciosa para oficina, con su nombre en la Guía Telefónica, limpieza, luz, salón de espera, telefonista etc. Cuba 209 bajos O-Reilly y Empedrado.

DEPARTAMENTOS

SE ALQUILAN MAGNIFICOS DEpartamentos para oficinas, frescos ... de la Hacienda y de la Bolsa, ... Ariosa, Cuba y Obrapía. Telf.

ALQUILO A FAMILIA QUE NO SEAN más de tres personas mayores, hermoso departamento de sala, habitación con servicios completos privados, con patiecito, todo azulejeado, no tiene igual en higiene, fresco y de gusto. Hospital 611 entre San y ...

HABITACIONES

CERCA DE S. RAFAEL. SE ALQUIlan 2 habitaciones a señoras solas o matrimonio sin hijos, se dan y exigen referencias. Informes Telf. A5-3071.

HABITACION PROPIA PARA DOS personas con todo servicio y con comida excelente. Casa de familia ... No. 305, entre 15 y 17. Vedado.

ALQUILERES

84 HABITACIONES

VEDADO. RESIDENCIA PARTICUlar alquila espléndidas habitaciones. Excelente comida, servicio y confort. En la misma una habitación independiente. 23 No. 809, esquina a A, Teléfono F-5798.

EN CASA DE UN MATRIMONIO, SE alquila una habitación a hombre solo, con labavo de agua corriente y teléfono. Se prefiere persona que trabaje en el comercio. Obispo 515, altos.

SE SOLICITA PARA 12 PERSONAS una lavandera, joven, soltera, que duerma en la colocación y sepa lavar y planchar bien ropa de señora, camisas y uniformes de hombre. Se exige recomendación de personas conocidas. Sueldo $25.00. N y 25. De 8 a 10 de la mañana y de 5 a 7 de la tarde.

VEDADO: FAMILIA PARTICULAR alquila una fresca habitación con baño anexo y todo servicio a Sra. o caballero. Telf. F-7135. Se dan y piden referencias.

CAMPANARIO 251, ALTOS, ESQ. A Concordia. Hermosa habitación, sin muebles, con balcón a la calle, lavabo, limpieza, teléfono, agua caliente, $12.

SE ALQUILA GRAN CUARTO CON baño intercalado, entrada independiente, en Prado, 1er. piso, casi esquina a Neptuno, acera de sombra. Prefiérese hombre solo. Telf. A-8073.

EN MALOJA 577, ENTRE MARQUES González y Oquendo, se alquila una habitación en casa particular con llavín y luz, en $6, no hay más inquilinos se prefiere hombres solos.

MATRIMONIO HONORABLE ALQUIla una habitación muy fresca, baño anexo, agua caliente, a matrimonio o una persona; asistencia esmerada, matrimonio 45 pesos, una persona $25. Telf. X-1946.

GERVASIO No. 360 ALQUILO EN casa de familia 2 habitaciones a hombres solos, tiene buen servicio de agua.

SE ALQUILA EN CASA DE FAMIlia de toda mroalidad una grande y fresca habitación independiente, con su baño, a hombres solos o matrimonio sin niños, se da comida. Aguacate 56, entre Empedrado y Tejadillo, (1er. piso).

SE ALQUILA EN APODACA 210 UNA habitación grande con balcón a la calle a matrimonio solo, cocina, baño y más comodidades y buen precio.

ALQUILO ESPLENDIDA HABITAción céntrica fresquísima, balcón calle a matrimonio u hombre solo. Informan en «La Mercantil» Monte 107 esquina a Cienfuegos.

PRADO 67, ALTOS, ESQUINA GEnios. Habitaciones grandes, ventiladas, balcón, baño caliente, muy buena y abundante comida, desayuno y todos los demás servicios. Precio muy ...

SAN JOSE 257, ENTRE AGUILA Y Galiano, alquilo magnífica habitación con lavabo y balcón calle, a hombres decentes, único inquilino, pido referencias y traiga su último recibo.

SE ALQUILAN HABITACIONES CON o sin muebles; buena comida, variada y muy económica. O-Reilly 209. Hal teléfono.

EDIFICIO «CUBA» SEIS PISOS, Empedrado No. 42 antiguo, 360 moderno, entre Habana y Compostela. Se alquilan amplias y ventiladas habitaciones, muy baratas, elevador, lavabos, luz toda la noche. Orden y moralidad. elf. M-5113.

EN CASA PARTICULAR

de corta familia, se alquila una habitación anexa al baño, con muebles para hombres solos. Módico precio, hay teléfono, San Rafael 462, entre Campanario y Lealtad.

MALECON 53 BAJOS CASA ELEgante y decente alquila amplia habitación independiente, clara y fresca, hermosa terraza, gran patio con frente por tres calles, galería, teléfono.

SE ALQUILAN DOS HABITACIONES una grande, otra chica, toda asistencia, económicas, céntricos, frescas, balcón, lavabo, teléfono, agua caliente. Neptuno 401, esquina San Nicolás, altos de La Filosofía.

AVISO

LA CASA «REINA, 14», bajo nueva administración, se complace en ofrecer las mejores habitaciones de la Habana, con baño privado, con o sin muebles. Exquisita comida. Casa de estricta moralidad. Precios desde $45.00 mensuales, por matrimonio, con toda asistencia. Visítela y se convencerá.

REINA, 110, MODERNO, entre GALIANO Y RAYO. TELEFONO M-9498.

ALQUILO HERMOSA Y FRESCA HAbitación con balcón a la calle, otra interior a personas mayores sin niños casa de absoluta moralidad hay teléfono San Lázaro 671 2o piso entre Gervasio y Belascoaín.

SE ALQUILAN AMPLIOS Y FREScas habitaciones desde seis pesos. Prado 314 esquina a Virtudes.

MALECON 357 ALTOS ENTRE SAN Nicolás y Manrique, alquilamos habitaciones y apartamentos con comida con y sin muebles.

VEDADO LINEA 901 ESQUINA 6, casa con palmas, familia honorable alquila 2 magníficas habitaciones juntas o separadas, propia matrimonio, con todo servicio. Tranquilidad absoluta. Cambiamos referencias. F-5632 y F-3569.

ALQUILO FRESCA HABITACION EN azotea del moderno edificio de Condesa No. 152 esquina Lealtad, independiente, propia para hombres solos, llave en el Tostadero. Informan cantina cine Reina.

HABITACIONES Y APARTAMENTOS en Compostela 457, entre Amargura y Teniente Rey. Se alquilan cómodas y ventiladas habitaciones y apartamentos. Informan en la misma. Sr. Rodríguez.

CAMPOAMOR

COMPOSTELA 608 (MODERNO) ENTRE SOL Y LUZ

Habitación con baño privado, desde $15

Habitación con baño privado y comida, desde $30

INFORMES: TELF. A-7350

85 NAVES - LOCALES

MARINA. SE ALQUILA GRAN NAve propia para Industria, 500 metros cuadrados. San Miguel 709, entre Marqués González y Oquendo.

LOCAL PARA LECHERIA REVILLAgigedo esquina Alcantarilla. Informes en la misma.

UNA CUADRA NEPTUNO. CAMPAnario 212, salón con vivienda, para puesto de frutas, salón helados, sastrería, modas u otro comercio. Verla de 2 a 6. Barata.

SE ALQUILA PARTE DE UN LOCAL para exhibición de radios, máq. escribir y coser, o para relojero. Monserrate No. 471, frente a la Cruz Roja. Mueblería.

SE ALQUILA. PARA ESTABLECImiento u oficina la casa Belascoaín 105. informan en la misma.

SE ALQUILA UN LOCAL CON VIdrieras, propio para óptica, sombrerería, sastre, etc. Informan en la misma: Reina 317, bajos fotografía, entre Campanario y Lealtad.

SE ALQUILA UN GRAN LOCAL PROpio para comercio en lo mejor de la Habana frente al Parque Central en San José y Zulueta, Bar Nacional Teléfono M-4108, pregunten por Eugenio Vale. No pierda oportunidad.

ALQUILERES

85 NAVES - LOCALES

ALQUILO ESQUINA PROPIA PARA comercio, Avda. Columbia No. 2, Marianao. Informes M-8692. Alquilo altos 3 habitaciones, servicios modernos $25.00 y un apartamento con dos habitaciones $15.00. Ave. Columbia No. 2 Marianao. Informes M-8692.

SUMAMENTE BARATO, SE ALQUIla local para café o giro similar en Lamparilla 305, entre Compostela y Aguacate. Informan F-7473.

SE ALQUILA UN LOCAL PARA AUtomóvil particular, trato directo. M y 13. F-7288.

SE ALQUILA LOCAL MIL METROS, Belascoaín y Peñalver. Salón para Oficina dos esquinas fabricación azotea gran luz y ventilación. Informes Vinatera Arbol Seco 201.

UN GRAN LOCAL

Se alquila propio para taller, almacén o depósito, precio baratísimo. Teniente Rey 361, casi esquina a Villegas. Informan Almacén King Kong, Muralla 457. M-3030.

EN $20.00 ALQUILO LOCAL DE ESquina nuevo, propi opara bodega, lechería, puesto de frutas etc. con varias industrias alrededor y frente y nueve apartamentos ocupados por familias, en los altos. Marina y Ensenada, a una cuadra de Concha por ambas calles y de La Benéfica.

GALIANO 57 BAJOS SE ALQUILA amplia nave y trastienda para establecimiento, no fonda ni garage. Informan en la tercera planta agua abundante.

LOCAL PARA LECHERIA, REVIllagigedo, esquina Alcantarilla. Informes en la misma.

MORRO ESQUINA REFUGIO —SE alquila local para almacén o establecimiento siete puertas a la calle, 140 metros cuadrados. Informan en los altos.

SE ALQUILA EL LOCAL A. SECO Nro. 63 entre Estrella y Maloja superficie 420 ms. Techo de azotea. Propio para una industria. La llave en la bodega. Informa M-8560 y F-3573.

87 HABANA

GANGA $36, ULTIMO PRECIO. FRESCOS altos modernos, 3 ventanas, calle cerca Universidad, colegios, cine, magnífica situación, San Miguel 1006, entre San Francisco Infanta. Línea tranvías, ómnibus esquina: sala, saleta, 4|4, comedor fondo, baño intercalado, cocina gas, si quiere, hornillas calentadores agua caliente, agua siempre garantizada, 1 mes fondo, pago adelantado. Dueño E 310, esquina 15, Vedado. F-7532. Acabándose pintar. Verla 10 a 12, de 3 a 7.

A LOS PROPIETARIOS POR $1.00

Doy 500 recibos de alquiler (buen papel), 12 contratos y 4 carteles. Se lleva a domicilio por 10 cts. Telf. F-5265.

ALTOS PERSEVERANCIA 210, ENtre Virtudes, Concordia. Sala, comedor, dos habitaciones; otra en la azotea. Precio $36.00. Llaves enfrente. Informan F, esquina a 19, Vedado.

ALTOS. NEPTUNO 810, CERCA Marqués González. Sala, recibidor, cinco cuartos, comedor al fondo, baño completo, cocina, criados. Llaves bodega. Informes F y 19, Vedado. Precio $36.00.

SE ALQUILAN LOS BAJOS DE LA casa Cárdenas No. 67 entre Corrales y Apodaca, se componen de sala, comedor, tres habitaciones, baño completo, cocina y patio. Alquiler $34. Llave en los altos. Para tratar Teléfono I-5746.

ALQUILO AMPLIOS Y LUJOSOS bajos. San Lázaro No. 61 entre Genios y Consulado. Sala, saleta, 3 habitaciones, baño moderno, comedor, cocina, servicios criados. Patio. $55.00. Informes. Leyte-Vidal M-2222.

SE ALQUILA. MALECON 653 BAjos y 2o. piso. Tres habitaciones. Muy frescas. Pueden verse de 4 a 6 p. m. $30.00 y $35.00.

SE ALQUILA. MALECON 507 BAJOS. Casa amplia y confortable. Cuatro cuartos. Precio $65.00. Puede verse de 2 a 4 p. m.

ALQUILO GERVASIO No. 119, ALtos, sala, saleta, cuatro habitaciones, baño intercalado, comedor, cocina, cuarto y servicio de criados. Abierta de 3 a 6. Telf. F-4262.

ENSANCHE DE LA HABANA, LUgareño No. 116, altos, recibidor, sala, cuatro habitaciones, comedor al fondo, baño intercldo, cocina de gas o de carbón, cuarto y servicio de criados, terrazas, y agua en abundancia. Llaves en la misma, de 10 a 12 m. Informse FO-2904.

ALQUILO MODERNOS ALTOS Condesa 167, entre Lealtad y Escobar. Sala, recibidor, dos cuartos, baño intercalado. comedor y cocina al fondo. Informan al lado. Llaves en el 169.

ALQUILO RAYO 433, ALTOS, FRENte Iglesia. Sala, cuatro cuartos y cocina, baño, azotea, agua abundante. Llave: bajos. FO-2372. Rebaja $25.00.

EN GALIANO Y CONCORDIA «EDIficio Zéndegui», lo más céntrico de La Habana, sala, comedor, tres habitaciones, baño intercalado y cocina. Aire y luz por los cuatro costados; agua abundante. $35.00. Informes Telf. F-3275.

ALQUILO

Casa moderna de nueva construcción compuesta de sala, comedor, 4 cuartos, baño intercalado, servicio de criados, lavadero y patio. San Carlos 810 entre Sitios y Peñalver. Informes en la misma.

ALQUILO ALTOS FRENTE DOS CAlles, punto ideal, San Miguel 1118, una cuadra Universidad, sala, comedor, 3 cuartos, baño intercalado, cuarto servicios criados. U-7036. Luz 251. R. Pérez.

ALQUILO LINDOS ALTOS, DESAgüe 205, 201 esq. Franco. Capaz regular familia. Agua garantizada. Baratos, familias de garantías. Llaves: Desagüe 155, casi esq. Oquendo. Dueño: U-1677.

ALQUILO 1er. PISO LAGUNAS 257, entre Lealtad y Escobar. Sala, comedor, 3|4, cocina y baño. Precio $30. Informa Sr. Cárdenas, FO-3388.

AGUACATE 509, ENTRE MURALLA y Sol. Se alquilan los espaciosos bajos de esta casa, propios para gran establecimiento, almacén o fábrica. Teléfono M-7964.

ALQUILO CASA MODERNA ACABAda fabricar, sala, soleta, 4 cuartos, baño intercalado, comedor al fondo y servicio criados, San Miguel 1107 2o. piso entre Mazón y Basarrate. Sr. Castro M-7179. Llave al frente.

SAN LAZARO 176 BAJOS, ESQUINA Aguila, Sala, saleta, cuatro habitaciones, baño, comedor, cuarto y servicio criados, cocina. The Trust Company of Cuba, M-6917.

SE ALQUILA UN PISO SAN RAFAEL 752. Informan Telf. U-1427.

ALQUILO LINDA CASA MANRIQUE 903, altos esquina Condesa, Sala, dos grandes habitaciones, baño completo, comedor, cocina y servicio criada. Precio 34 pesos. Informa la misma y F-5450.

MAZON 165, FRENTE AL PARQUE, 1er. piso muy frescos y mucha agua. Sala, saleta, 3 cuartos, baño intercalado, comedor, servicio de criados, cocina. FO-2289.

ESTEVEZ 15, A MEDIA CUADRA Monte, se al quila un bonito segundo piso, sala, dos habitaciones, baño intercalado, comedor, cocina, agua impulsada. Abierto de 2 a 5.

SE ALQUILA MODERNA CASA ZEqueira 232 altos, sala, comedor, 2 cuartos, baño intercalado, cocina, servicios criados. Informes U-5563.

OQUENDO 851, ESQUINA PEÑALver, altos lujosos, sala, comedor, dos grandes cuartos, baño intercalado, cocina, 26 pesos, por amillaramiento. Llave los bajos. F-6316.

ALQUILERES

87 HABANA

ALQUILO MANRIQUE 62 ENTRE San Lázaro y Lagunas, regia casa pintada al tapiz, sala, saleta, 3|4, baño intercalado, comedor. cocina, cuarto servicio criados. De 9 a 12 de 2 a 6 Telf. M-6453.

MODERNISIMOS BAJOS $36.00

Alquilo con sala, comedor, 3 cuartos, lujosoba ño intercalado, servicio criados, etc. Salud 157, entre Campanario y Manrique. Verse de 3 a 6. Dueño F-2760.

SE ALQUILAN LOS BAJOS DE LA casa Cárdenas No. 67 entre Corrales y Apodaca. Llave en los altos. Informes por el Telf. I-5746.

MAGNIFICOS BAJOS ESQUINA MUY frescos propios para médico, dentista u oficinas, baño completo, antesala, sala, 3|4 toma corriente, baño completo. Lealtad 152 esquina Animas. De 10 a 7 p. m.

SE ALQUILA: BELASCOAIN 105 BAjos. Informan en la misma.

ALQUILO GERVASIO Nro. 119, ALtos, sala, saleta, cuatro habitaciones, baño intercalado, comedor, cocina, cuarto y servicio de criados Abierta de 3 a 6 Telf. F-4262

CARLOS III No. 603

esquina Marqués González, lo más alto de la Habana, compuesta de zaguán, recibidor, sala, 6 grandes cuartos con 2 baños, comedor al fondo, a un patio privado, garage para máquinas con cuarto grande para chofer, con su baño. Informan en la misma y Telf. U-3281 precio 80 pesos.

SAN LAZARO 320 ENTRE SAN NIcolás y Galiano. Agua nunca falta, fría y caliente, 2o. piso. sala, comedor, 3 cuartos, baño lujo, cocina, servicios criados. Informes M-2863 y F-3131.

BELASCOAIN 952 ESQ. BENJUMEda. Se alquilan magníficos altos acabados de reformar, frescos, confortantes y mucha agua. Recibidor, sala, comedor, 4 habitaciones amplias con closets, dos lujosos baños, cocina, cuarto criados con su servicio. Verse de 9 a 12 a. m. y de 2 a 6 p. m.

SE ALQUILAN LOS MODERNOS ALtos de Indio esquina a Rayo a una cuadra de Monte, Sala, saleta, 3|4, baño intercalado, agua fría y caliente, claros y frescos. Informan en la carnicería.

88 VEDADO

SE ALQUILA VEDADO CASA AMUEblada, con cuatro cuartos, dos baños, portal con cortinas. Telf. M-9239.

17 Y B, CASA CON TRES HABITAciones. Sala, comedor, cocina, baño completo, portal y jardín. Informes en «La Fortuna». F-3777.

SE ALQUILAN LOS BAJOS DE LA casa calle 18 No. 108, entre 11 y 13, con sala, saleta, tres cuartos, baño intercalado, comedor, cocina de gas, cuartoy servicios de criados. Informan en la misma de 2 a 5 o en el teléfono M-1844.

OPORTUNIDAD

Recién fabricada. Calle 11 número 1059 entre 12 y 14, Vedado, portal, sala, hall, cuatro cuartos, baño intercalado, comedor, cocina de gas o carbón, cuarto y servicio de criados, patio y garage| Cómoda fresca, clara, agua abundante. Véala de 9 a 6. Informes en la misma. Omnibus y tranvías en la esquina.

SE ALQUILA GRAN RESIDENCIA lujosamente amueblada y con todo el confort moderno. Calle Ocho, núm. 58 entre 3 y 5, Vedado.

A No. 603 ENTRE 25 Y 27 VEDAdo. Próximas a terminarse, se alquilan tres casas con todo el confort moderno. Baños de color. Estufas de gas etc.

89 CERRO y PALATINO

CERRO. SE ALQUILAN LOS ALTOS Salvador No. 164. Sala, saleta, recibidor, 4 cuartos, comedor, al fondo; doble servicio y cuarto de criados. Precio legal: $28.00. Informes en los bajos.

90 MARIANAO - REPARTOS

AMPLIACION ALMENDARES: LINdos apartamentos treminados de construir con todos servicios, propios para matrimonios sin niños, desde $10. Magnífico barrio. Independiente. Avenida 4a., entre 10 y 11. Informarán.

SE ALQUILA EN LA CALLE 17 ENtre 4 y 6, Almendares, una casita puerta de calle, portal, sala, hall, cuarto, cocina y baño. Informes al FO-1150.

SE ALQUILA EN EL REPARTO MIramar, calle 16 casi esq. a la 5a. Avenida, elegante casa acabada de construir, con portal, jardines, sala, comedor, tres habitaciones, cocina, pantry, baño, cuarto y servicios de criados y garage, todo amplio, muy fresca. La llave e informes en la misma y teléfonos M-3106 y FO-1830.

SE ALQUILA MODERNA CASA COMpuesta de portal, sala, 3 cuartos, baño, comedor, cocina, garage, cuarto y servicio criados. Consulado s|n., entre Nueve y Diez, Ampliación Almendares.

CONCEPCION ENTRE GENERAL Lee y Maceo, Quemados Marianao, 2 casas iguales, $25.00 cada una, portal, sala, 2 cuartos, baño moderno y cocina. Llave bungalow madera por General Lee. Informes M-2863 F-3131.

SE ALQUILA CASA REPARTO MIramar, acabada de fabricar. Ave. Ramón Mendoza y 12. Informan: Oficina Edificio «América», Jovellar y N. U-3570.

CALLE 12 ENTRE AVENIDAS 9 Y 10, Ampliación de Almendares. Se alquila hermosa casa, compuesta de jardín, portal, sala, tres amplias habitaciones, hall, baño moderno, comedor, pantry, cocina, garage, dos cuartos de criados con servicio. Informan Telf. I-5285. Sr. Santeiro.

AVENIDA CENTRAL, ENTRE VICtoria y New York, reparto Kohly, alquilo casa acabada de construir; sala, saleta, 4|4, dos baños, closets, 1|4 alto con baño, cuarto baño criado, garage, lavadero, etc. Informes 19 No. 469, esquina E. Vedado.

SE ALQUILA MODERNO DEPARTAmento de tres piezas, calle Fuentes entre E y D, Reparto Almendares. Pasa Ruta 30, Marianao.

SE ALQUILA CASA MODERNA CON todo el confort, propia para corta familia y de gusto. Alquiler módico. Villa Catalina, calle San José, Reparto Loma Llave.

ALVAREZ Y ROJAS. M-3802, F-8140, Calle 8 y 3, La Sierra, alquilo casa sala, comedor, tres cuartos, dos baños, garage, servicio criados.

General Lee entre Concepción

y Reina, Quemados de Marianao, chalet altos y bajos, con terrenos al fondo, 4 cuartos, baño intercalado moderno, agua fría, saliente, sala, comedor, portal, cocina carbón, pantry, servicios de criados. Llave al lado. Informes M-2863 y F-3131.

SE ALQUILA EN $70.00 EN LA CAlle D entre 14 y 16 Almendares. Casa con frente sala, biblioteca, 4 cuartos, dos baños, cuarto y servicio de criados y chofer, garage para dos máquinas, court de tennis y jardín. Informan Telf. A-6885 de 8 a 12 y de 2 a 5.

CHALET ALQUILO 2 PLANTAS 4|4, 2 baños colores, bajos: todas comodidades, jardín, garage. Precio rebajado 21 entre Río Almendares y Avenida de los Aliados. Abierto de 2 a 6 Telf. A5-2681.

91 JESUS DEL MONTE - VIBORA

STA. CATALINA 120, ESTE, POR tal, sala 3 cuartos, otro criados, baño completo, otro criados, comedor fondo, patio, traspatio, $30, pago adelantado, uno fondo. Informan Telf. F-2948.

GERTRUDIS 5 Y 7 ENTRE 10 DE Octubre y Agustina, portal, sala, recibidor, tres habitaciones, comedor, baño, cocina, patio y servicio criados. Una habitación en los altos. Llave en 10 Octubre 1468, M-6917.

ALQUILERES

91 JESUS DEL MONTE - VIBORA

SAN MARIANO NUM. 20, ALTOS. SE alquila casa sala, saleta, 3|4, baño con agua caliente, comedor, cocina, servicios criados. Se informa en la ...

SE ALQUILA CHALET CALLE CENturión No. 53, entre San Francisco de Asís y Chaple: Jardín, portal, sala, saleta, comedor cocina, baño, 4 habitaciones, garage, terraza, cuarto y servicio de criados. La llave en la misma, de 2 a 6. Informan FO-2296, alquiler $40.00.

92 SANTOS SUAREZ - MENDOZA

SAN INDALECIO 554

entre San Bernardino y Santa Irene, casa nueva, muy hermosa; portal, sala, saleta, comedor, 3 habitaciones, baño intercalado, servicio de criados y patio. Informes: Telf. M-2037. Llaves en 558.

SE ALQUILA CASA EN SANTA CAtalina y Figueroa con 3 cuartos sala, comedor baño intercalado y cocina. Informan en la bodega Teléfono I-7554

GERTRUDIS 5 y 7, ENTRE DIEZ de Octubre y Agustina: Portal, sala, recibidor, tres habitaciones, comedor, baño, cocina, patio y servicio de criados. Una habitación en los altos. Llave en 10 de Octubre 1468. M-6917.

93 LUYANO

LUYANO. EN TRES PALACIOS 463, ods apartamentos, uno con tres habitaciones, otro con dos, sus servicios sanitarios, cocina y patio, sus precios 14 y 16 pesos. Informan Luz 211, Habana. Patricio Obregón.

96 LOS PINOS y NARANJITO

LOS PINOS EN ASUNCION Y AVE. del Oeste se alquila casa grande 7 habitaciones cocina, baño moderno, bomba motor, terreno y frutales. Gana 20 pesos mensuales. Telf. M-1303

98 ALQUILERES VARIOS

PLAYA HABANA. SE ALQUILA UNA casa, Arenal número 1. Telf. F-6975.

PLAYA SANTA FE. SE ALQUILA A la brisa, acera del mar 242, gran casa modernísima, amueblada, 5 hab., baño intercalado completo, 4 portales, garage con hab. y servicio para chofer. Algibe, instalación eléctrica. Informes en la misma y su dueño los domingos. Telf. FO-4145.

PLAYA DE JAIMANITAS, EN CASA respetable se ceden dos o tres habitaciones a personas que deseen pasar la temporada. Precios económicos. Betancourt, calle Habana 24, Jaimanitas.

ARROYO NARANJO ALQUILO AMplia y fresca casa con portal, sala, comedor, y 4 cuartos con baños intercalados, garage para 2 máquinas 4.000 metros terreno. Informan M-6364 y F-4950.

DENTISTA; CEDE A COMPAÑERO gabinete completo con o sin instrumental, tres días en la semana, en lugar muy céntrico. Aguila 506 esq. S. José Telf. A-9185 FO-3832.

SE SOLICITA UNA CASA EN EL Vedado que tenga lo menos 21 habitaciones grandes, debe tener 15 como una sala o un comedor grandes las 6 restantes pueden ser más pequeñas apartado 1674 Habana

EN LA PLAYA DE COJIMAR

Se alquilan magníficos apartamentos en la residencia villa «Pedralbes», lugar delicioso por su situación y por su bello jardín. No deje perder la oportunidad para pasar una buena temporada de verano. Para informes: Joaquín Boada. Telf. F-5956.

PLAYA SANTA FE HABITACIONES o departamentos con toda asistencia a precios módicos. Solo a personas decentes, el mejor punto de la playa, por días, semanas o meses, según desee. Casa Miguel Andrés, Primera 66 Informan Reina 202, altos, esquina a San Nicolás. Habana.

SE SOLICITAN

99 SOLICITUD DE ALQUILERES

SE DESEA ALQUILAR EN PUNTO céntrico del Vedado un local para Farmacia. Informes al Telf. F-2751.

AMUEBLADAS

O sin amueblar tenemos casas, departamentos, habitaciones. Habana, Marianao; Repartos: modernas lujosas. También oficinas independientes modernas, salón de espera; teléfono, luz, telefonista «Bolsa de Contratación». Cuba 209 Telf. M-6961.

101 PERDIDAS

EN LA NOCHE DEL VIERNES SE extravió un arete en la Estación COCO. Se gratificará al que lo devuelva en I No. 401, esquina a 19, Vedado.

102 AGENCIAS - COLOCACIONES

AGENCIA «BEERS»

El Decano de las Agencias. Estamos ahora recibiendo órdenes de empleados de Oficina y Doméstico de los nietos de las familias que nos dan sus órdenes desde el año 1906. ¡HAY UNA RAZON! Plaza de la Catedral 54. Teléfono M-7730.

«LA COMERCIAL», M-1149, AGUILA 759 y Monte, para hombres, mujeres del país y extranjeros, criadas, niñeras, criados, choferes, camareros, dependientes, cocineros, cocineras, fregadores, pinches lavanderas, repartidores cantinas, porteros.

«LA AMERICANA». F-2524, 23 407, entre J e I, para hombres y mujeres del país y extranjeros, criadas, criados, niñeras, cocineros, cocineras, choferes, pinches, camareros, dependientes, fregadores, lavanderas, mensajeros, serenos. F-2524.

M-6961

«Bolsa de Contratación»

Tenemos toda clase de servidumbre cuidadosamente identificada. Nos exforzamos honradamente investigando moralidad y referencias previamente. Abierto los domingos. Cuba No. 209 entre Empedrado y O-Reilly.

AGENCIA «ORIENTAL» U-5388

San Rafael y Gervasio Servimos personal de confianza, hombres y mujeres, blancas, color, extranjeros, del país, cocineras, criadas, manejadoras, mensajeros chofferes, ayudantes cocina, personal por horas. U-5388

LA MATANCERA: A-7740

Servimos para cualquier parte de la Habana y repartos servidumbre de ambos sexos del país y extranjeros con referencias, servicio rápido. Sol 465 entre Egido y Villegas.

«LA OTILIA», DOMESTIC EMPLOYment Agency. Señora: cuando usted necesite criado, criada, cocinero, cocinera, manejadora, chofer, lavandera, jardinero mensajero, nuse house-keeper, etc. Calle K Nro. 361 entre 19 y 21 Telf. F-4806

93 CRIADAS - CRIADOS

SOLICITO CRIADA PARA LIMPIAR y manejar dos niños, blanca, ha de ser muy limpia, indispensable presentar recomendación. Edificio Miami 11 entre 6 y 8 Vedado, apardtamento G. sueldo $15.00.

SE SOLICITA CRIADA DE MANO blanca, que duerma en la colocación, para la limpieza de la casa y servir la mesa a un matrimonio que sepa su obligación, sueldo 10 pesos, en Juan Delgado 68, Stos. Suárez.

SE NECESITA UNA MUCHACHA PAra trabajar por horas. A esq. a 21, 661.

SE SOLICITA SIRVIENTE PRACTIco en limpieza de cristales de Laboratorio. Concordia No. 64. De 8 a 10 a. m.

SE SOLICITA UNA BUENA CRIALA para cuarto y algo de cocina, con referencias. Calle 5ta. esquina a 2. Reparto La Sierra, de 2 a 4 p.m.

SE SOLICITA UNA MUCHACHA PAra limpiar por horas. Si no es formal y trabajadora que no se presente. Calle 23 No. 11114, entre 8 y 10, Vedado.

SE SOLICITAN

93 CRIADAS - CRIADOS

SE SOLICITA CRIADA DE MANO ESpañola, con referencias. Sueldo $12. Baños No. 56 entre 3ra. y 5a. Vedado.

SE SOLICITA CRIADA BLANCA PAra ayudar a todo, en Pasaje Sur 62. Telf. I-6219. Dormir en la colocación. Diez pesos.

CON REFERENCIAS, DESEO JOVEN para criada de mano y atender una niña de siete años. Dormir en la colocación, sueldo $10.00, para tratar, de una a tres p.m.; si no es fina y acostumbrada a servir no moleste. F No. 63 bajos, entre 3 y 5. Vedado.

SE SOLICITA BUENA CRIADA DE mano, de mediana edad, que sepa servir mesa, que tenga recomendación de casa particular. 15 pesos. Peninsilular. Línea y 10, bajos, 962, de 8 a 12. Vedado.

CRIADAS Y MANEJADORAS

Con buena presencia y referencias solicitamos criadas de mano y manejadoras. Colocadas inmediatamente de presentarse. Abierto los domingos. Bolsa de Contratación. Cuba No. 209. Teléfono M-6961.

104 COCINERAS Y COCINEROS

SOLICITO COCINERA PARA CUAtro de familia con referencias y que duerma en la colocación, tiene que lavar y planchar alguna ropa fina. Sueldo $12.00. Informan FO-1345.

SE SOLICITA UNA COCINERA QUE sepa cocinar, dormir en la colocación con referencias, sueldo $10.00. Guasabacoa 623 entre Santa Felicia y Herrera.

SOLICITO JOVEN ESPAÑOLA PARA cocinar y ayudar algunos quehaceres, que duerma en la colocación. Virtudes 206 entre Aguila y Amistad.

COCINERAS Y COCINEROS

Solicitamos con buena presencia y referencias, también para cocinar y limpiar. Son colocados inmediatamente de presentarse. Abierto los domingos. «Bolsa de Contratación». Cuba No. 209 Telf. M-6961.

105 MANEJADORAS

SE SOLICITA UNA MANEJADORA española que sepa cumplir con su obligación. Calle 15 No. 1205 entre 18 y 20 Vedado. Se exigen referencias.

SE SOLICITA MANEJADORA BLANca, sueldo $6. Neptuno 556, modas Margot.

110 LAVANDERAS-LAVANDEROS

PARA LAVAR Y PLANCHAR LA ROpa de corta familia, solicito lavandera que venga a la casa, sueldo $5 al mes, poco trabajo. J 356, 17 y 19 Vedado.

114 AGENTES - VENDEDORES

SE SOLICITAN VENDEDORES PAra nuevo tipo de ventiladores para oficinas y el hogar. Fácil venta. Buena comisión. Lamparilla 4, Sr. Arias. Exclusivamente de 4 a 6 p. m.

DESEAMOS AGENTES EN TODA LA Isla para ventas a domicilio. Véanos de 8 a 12 y 2 a 4, o escríbanos. Columbus, J. Peregrino 152, altos.

PERSONAS DE AMBOS SEXOS EN toda la República que quieran trabajar a sueldo o comisión deben visitar la Compañía «El Sol de Cuba», Manzana de Gómez 247-248 8 a 12 a. m. 2 a5 p. m.

SOLICITAMOS VENDEDORES PARA exquisitos vinos «Orotavi» fabricado de fruta bomba madurada en la mata. Pídalo a José Caamaño, Morro y Refugio. Telf. A-7729

COMPRADORES VENDEDORES

Agentes infinidad productos con exclusiva trabajarán. Sólo por escrito atenderemos y cartas con diez centavos sellos para envío muestra. etc. Z. Sánchez, Delicia 506, Altos (Víbora)

115 OFICINISTAS

NECESITO UNA JOVEN O UN JOven, para auxiliar, departamento ventas, y una mecanógrafa, $30. También enecisto una camarera para hotel, un sereno y un serviente, $18, Compostela 362, Agencia.

116 SOCIOS

Solicito Socio con $5,000

Para un negocio que deja $500 al mes. Informes Galiano 509. García.

117 SOLICITUDES VARIAS

SE SOLICITAN

Personas jóvenes, de buena presencia y con ambición en la vida, que tengan ganas de trabajar; magnífica remuneración. Deben tener experiencia en la venta de refrigeración. Cía. Cubana Radio Philco. San Rafael No. 111. De 8 a 12 y de 2 a 4 p.m. Dirigirse al Sr. Cubas.

SE SOLICITAN PELUQUEROS PUEden ganar $100 si logran demostrar que la tintura Miracle no cubre las canas o ennegrece los diversos matices castaños o rubios. Miracle tiene 16 matices, desde negro hasta rubio claro. Estuche, 50 centavos. Peluquería «Iris»», Santos Suárez 13

M-7084. COMPRO MUEBLES, CUAdros antiguos y modernos, máquinas coser, escribir, lámparas cristal, pianos, libros porcelanas ,baúles, maletas, abanicos, ropa vajillas, alfombras, plata, burós, ropa, archivos, compro libros. M-7084.

SE OFRECEN

118 CRIADAS-CRIADOS

SE OFRECE CRIADO DE MANO, ES español, joven, conoce perfectamente los requisitos de la mesa bien servida a la rusa y francesa, planchado de trajes, salgo al campo y playas referencias buenas. F-6261.

DESEA COLOCARSE JOVEN ESPAñola para cuartos o limpiar, es fina y seria, tiene referencias. Teléfono U-5404.

SE OFRECE UNA JOVEN ESPAÑOla para hacer limpieza o servicio de matrimonio, es fina y tiene referencias. Teléfono A5-1831. Sol No. 312, bajos.

SE OFRECE UN BUEN CRIADO CON referencias, sirve a la rusa y sin pretensiones,. Informes F-3141.

SE DESEA COLOCAR UNA ESPAñola de criada de mano o cuartos, tiene referencias; en la misma otra para limpiar y lavar, es formal y trabajadora. U-5470.

DESEAN COLOCARSE DOS HERmanas españolas, jóvenes, criadas de mano o manejadoras. FO-2712.

DESEA COLOCARSE UNA JOVEN cubana, blanca, para limpiar, o manejadora, tiene referencias. Prefiere el Vedado o Repartos. Informes Telf. FO-9339.

DESEA COLOCARSE JOVEN DEL país para criada de manos o para cuartos, tiene referencia, no se coloca por menos de 15 a 12 pesos. Telf. FO-2759.

MUCHACHA BLANCA, DEL CAMPO, desea colocarse para limpiar, lavar y planchar. Sabe coser y bordar. Puede ayudar en la cocina o cuidar niños. Desea casa de moralidad. San Joaquín 377, casi esquina a Monte.

JOVEN ESPAÑOLA DESEA COLOcarse de criada de manos o cuartos en casa de moralidad, también cocina para corta familia, tiene recomendaciones, y sueldo de $17 en adelante: Informen Telf. M-5757.

SE OFRECE UN JOVEN BLANCO del campo, para criado de mano para hotel casa de huéspedes o casa particular, duerme fuera o dentro, tiene referencias. F-4806.

SE OFRECE MUCHACHA FORMAL para limpiar, prefiere dormir fuera, Lucena 367; teléfono U-2507.

SE DESEA COLOCAR UNA ESPAñola de criada de manos, sabe cumplir con su deber y tiene buenas referencias, sale para los repartos. Llame de 8 a 12 y de 2 a 6. Telf. X-1023.

SE OFRECEN

118 CRIADAS-CRIADOS

SE DESEA COLOCAR UNA ESPAñola para comedor, sabe servir a la rusa, o cuarto. Telf. M-3217, tiene referencias.

SE OFRECE UN BUEN CRIADO DE mano, tiene buenas referencias y también sabe cocinar. Informes Telf. U-1730.

DESEA COLOCARSE UNA BUENA criada para comedor o cuartos, limpieza general, sabe trabajar, es de buena presencia y muy limpia. También sabe manejar niños. Duerme o no en la colocación. M-3339.

SE OFRECE BUEN CRIADO DE MAno español, acostumbrado en el servicio, buena presencia, formal, trabajador, buenas referencias. Tef. A-6461.

SE DESEA COLOCAR UNA ESPAÑOla para cuartos y coser o para criada de manos tiene buenas referencias. Telf. F-3194.

SE OFRECE CRIADO ESPAÑOL, ES joven ,tiene buenas referencias Teléfono M-4032.

SE OFRECE ESPAÑOLA MEDIANA edad para criada de mano a manejadora. desea casa de moralidad, cumplidora, tiene referencias M-4242.

SE OFRECE UNA CRIADA DE MAno o para el servicio general de una casa. También maneja y tiene buenas referencias o trabaja por horas. No tiene mayores pretensiones. Informes: F-3141.

SE DESEA COLOCAR UNA MUCHAcha para los quehaceres de una casa, también sabe coser, blanca; y un joven para cualquier trabajo. Sabe manejar, sin pretensiones, teléfono U-1705.

SE COLOCA MUCHACHA ESPAÑOla para criada de mano o comedor, sabe servir a la rusa, tiene referencias. Telf. U-2808.

JOVEN DEL INTERIOR, DESEA COlocarse para los quehaceres domésticos, dormirá en la colocación. Llame al teléfono U-6998.

SE OFRECE MATRIMONIO INGLES, de color, joven. El, excelente chef, butler; élla, criada de manos, lavar, etc. Oscar y Modesta. M-7730.

DESEA COLOCARSE UNA JOVEN española para todos los quehaceres de matrimonio solo, sabe cocinar bien y también sabe hacer dulces y tiene buenas referencias. Telf. M-6451.

CRIADO DE MANO SE OFRECE ESpañol práctico en todo servicio fino y con referencias de buenas casas de varios años de servicio, es formal y solo, va donde se ofrezca. Informan teléfono M-3578 tintorería.

UNA SIRVIENTA DE COLOR, DE mediana edad, desea colocarse con una familia que vaya a vivir a New York ha vivido allí y tiene referencias de la familia con quien a viajado. Teléfono I-6239, de 8 a 12.

CRIADO ESPAÑOL PRACTICO EN todo servicio fino se ofrece y con referencias de buenas casas de varios años de servicio, sabe hacer coktails y planchar ropa de caballero, es solo y va donde se ofrezca. Informan teléfono M-2300.

UNA SIRVIENTA DE COLOR, DE mediana edad, desea colocarse para limpiar y cocinar, va a los Repartos y a cualquier lugar del campo. Telf. I-6239, de 8 a 12.

SE OFRECE CRIADO PENINSULAR para casa de familia, acostumbrado a todo lo que requiere un servicio fino, plancha ropa de caballero y tiene referencias de familias distinguidas. M-4157.

SE OFREÇE UNA CRIADA PARA cuartos, parda, con buenas referencias. También se puede colocar para comedor, sabe trabajar y es cumplidora. Tiene referencias de los servicios prestados. M-1149.

SE OFRECE CRIADA PARA CUARtos, o comedor, tengo buenas referencias, también me puedo colocar de manejadora; salgo a los repartos y a donde se ofrezca .23 No. 407, esquina a J. F-2524.

SEÑORA MEDIANA EDAD DESEA colocación matrimonio solo. Sabe cumplir, es limpia, trabajadora, tiene referencias. Duerme colocación. Es sola. Teléfono XO-1112.

SE OFRECE JOVEN BLANCA PARA cuartos, comedor, sirve a la rusa, criada de manos. Es muy cumplidora de sus deberes, aseada, fina, laboriosa, duerme en la colocación. No trabaja menos de $15. Referencias de muy buenas casas. Prefiere repartos lo mismo trabaja con extranjeros. Telf. M-9596.

SEÑORA

Nosotros creemso entar en condiciones de servirle la criada que usted necesita, española, cubana, inglesa, dándonos tiempo para hacerlo. Abierto los domingos. Bolsa de Contratación. Cuba No. 209 Telf. M-6961.

119 COCINERAS-COCINEROS

COCINERO CON PERFECCION, LO que pidan, bonísimo, para corta que mucha familia práctico en comprar acostumbrado al sistema americano, garantía de trabajo, referencias Telf. M-5250. Salud y S. Nicolás, (carnicería).

SE OFRECE UN CHINO DE COCINEro y repostero desea colocarse en casa particular sabe cumplir con su obligación cocina bien a la criolla y española o americana, informan San José No. 462, altos, habitación 2, entre Campanario y Manrique, preguntar por Manuel Heng Tong.

COCINERA EXCELENTE OFRECEse, hace algo limpieza, cocina criolla y española, hace o no repostería, duerme fuera o colocación, tiene buenas referencias. FO-1077.

SE OFRECE COCINERO REPOStero español de mediana edad, sin pretensiones, casa particular o comercio, cocina española, francesa y americana, hace toda clase pastelería y repostería; es económico en la cocina, sale al campo, con referencias. Telf. U-6763, Virtudes y Belascoaín, bodega.

SRA. ESPAÑOLA DESEA COLOCARse para cocinar y limpiar, sabe cocinar bien. También para limpieza de oficinas o consultorio. Telf. FO-7471.

SE DESEA COLOCAR UNA ESPAÑOla de cocinera, tiene 35 años, cocina bien, sabe hacer dulces, estuvo en buenas casas, es trabajadora, saludable, tiene buen carácter, trabaja de todo tiene referencias, dan razón de 8 a 11 llamen al U-7020.

BUEN COCINERO BLANCO, DESEA colocarse en casa particular o comercio, es limpio y de buen carácter, persona seria y sabe cumplir su obligaciNn, tiene buenas referencias, sin muchas pretensiones. Telf. M-3339.

DESEA COLOCARSE ESPAÑOLA, cocinera superar, repostera, práctica. Referencias donde trabajó, es sola seria. Casa particular. Desea cocina de gas. U-6861.

DESEA COLOCAR UN BUEN COCInero japonés, tiene buena referencia, llame A-9814.

COCINERO ESPAÑOL MEDIANA edad competente y formal, casas huéspedes, salgo al campo. Informan M-1177.

SE OFRECE SEÑOR PARA COCINEro, sale al campo, clínicas u hospitales. Informan Virtudes 267.

ENGLISH SPEAKING COLONED seeks position in american family or english speaking cuban family truly realiable good pastry cook knous all cuban and american diskes have reference. call FO-2644. Elizabeth.

DESEA COLOCARSE UNA MUY BUEna cocinera, sabe su oficio, tiene quien la recomiende, es muy limpia y ayudaría a limpiar si es necesario. También aceptaría para criada de mano. M-3339.

COCINERA DE MEDIANA EDAD SE desea colocar, es española, para corta familia, entiende de repostería. Telf. FO-3400.

SE OFRECE ESPAÑOLA PARA COcinar y ayudar a la limpieza, duerme en la colocación. M-2183.

DESEA COLOCARSE UNA INGLESA mayor de edad, para cocinar o manejar. Telf. F-6279.

SE DESEA COLOCAR UNA ESPAÑOla para cocinar y limpiar para corta familia sabe ambas obligaciones. Telf. M-4242.

SE OFRECEN

119 COCINERAS-COCINEROS

EXPERIENCED WELL RECOMMENded, honest dependable Jamaican desires position as general maiel for small family or cook or nurse Good. References. Phone FO-2751.

SE OFRECE UNA BUENA COCINEra con buena sazón, para cocinar sólo o cocinar y limpiar; Tiene buenas referencias. Sale a fincas o playa o para repartos. Informes F-3141.

DESEA COLOCARSE UNA ESPAÑOla para cocinar corta familia si es casa chica no importa cocinar y limpiar, tiene referencias. Telf. U-6648.

COCINERO ESPAÑOL DESEA COlocarse, tiene referencias. Informan Telf. M-9372.

DESEA COLOCARSE UNA COCINEra americana, sabe todo del país y americano, muy económica, tiene referencias. Calle 8 entre 13 y 11, 253, teléfono F-6993. Vedado.

SE OFRECE JOVEN ESPAÑOLA PAra cocinar o criada de mano, buena cocinera, hace plaza, buenas referencias. Teléfono A-6414. Sueldo $20.

SE DESEA COLOCAR UNA ESPAÑOla, buena cocinera sabe de repostería, es formal, sabe toda clase de cocina, duerme en la colocación o fuera. M-4254.

SE OFRECE COCINERA ESPAÑOLA de mediana edad, hace postres, entiende perfectamente el arte de cocinar; o para cuartos, y coser, sabe cortar, tiene buenos informes, desea familia de buena moralidad. Informan: A-7916.

DESEA COLOCARSE UNA JOVEN española de cocinera y limpiar. Teléfono X-1632.

SE DESEA COLOCAR UNA SEÑOra española para cocinar y repostería, sabe cocinar a la española y a la criolla. Sabe hacer plaza. Informan al teléfono M-5681. Gabriela.

SE OFRECE BUEN COCINERO REpostero chino, joven, cocina criolla, española y americana, muchos años práctica en la cocina y bien limpio, con buenas referencias. Informan: llamar por Telf. M-4568.

SE OFRECE COCINERA CON BUEna sazón, para cocinar sólo o cocinar y ayudar tengo inmejorables referencias; salgo a los repartos y duermo en la colocación, según trato. M-1149.

SE OFRECE BUENA COCINERA, con buena sazón para cocinar sólo o cocinar y ayudar; tengo inmejorables referencias; salgo a los repartos y duermo en la colocación, según trato. 23 No. 407, esquina a J. F-2524.

SE DESEA COLOCAR UNA ESPAñola para cocinar y limpiar o para cocinar sólo no habiendo repostería, o para criada de mano. Tiene buenas referencias. Telf. M-4194.

SEÑORA

Nosotros creemos estar en condiciones de servirle la cocinera que usted necesita, española, cubana, inglesa, dándonos tiempo para hacerlo. Abierto los domingos. «Bolsa de Contratación». Cuba No. 209 Telf. M-6961.

120 MANEJADORAS

SE DESEA COLOCAR UNA JOVEN blanca, de 22 años, de buena presencia, para manejadora de niños. llamar al Telf. A5-4172.

DESEA COLOCARSE UNA MUCHAcha inglesa para manejadora, es cariñosa con los niños y sabe cumplir con su deber. Telf. M-9627.

SE OFRECE MANEJADORA PRACtica y cariñosa con los niños, para manejar y limpiar, tengo buenas referencias, salgo a los repartos y duermo en la colocación. F-2524.

122 INSTITUTRIZ

SEÑORITA INGLESA, SABIENDO perfectamente el francés, acompañaría señorita o niños durante el verano en playas, además daría clases y conversación. Buenas referencias. Llame de 9 a 11 y de 2 a 4, teléfono M-9364

124 LAVANDERAS-LAVANDEROS

SE OFRECE UNA SUPERIOR LAvandera de casa particular, muy formal y con buena referencia. Telf. U-7122.

125 CHOFERES

SE DESEA COLOCAR CHOFER ESpañol 14 años de práctica siempre particular, conoce mecánica y maneja toda clase de autos con muy buenas referencias de las últimas casas que trabajó. FO-2657.

BUEN CHOFER CUBANO SE ofrece para trabajar con familia particular, es blanco y tiene buenas referencias de casas particulares donde ha trabajado. Informan Telf. FO-1024, preguntar por Torres.

CHAUFFEUR MECANICO, CON MUchos años de práctica, desea colocarse en casa particular, camión u ómnibus. Informes FO-2659. Preguntar por José.

SE DESEA COLOCAR UN CHAUFfeur en casa particular o de comercio. Informan bodega. F-6116.

BUEN CHOFER JOVEN CUBANO SE ofrece para trabajar con familia particular o en casa de comercio, es competente y tiene quien lo recomiende. Telf. F-4466.

CHOFER JOVEN, BLANCO, TRABAjador y bien informado, ofrécese sin pretensiones, particular o comercio. Ayudaría a otros trabajos y también va al interior. Telf. A-6436. Fernández.

JOVEN JAPONES SE OFRECE PAra chauffeur casa particular, buena presencia, es formal y cumplidor en sus obligaciones, con experiencia en el servicio, duerme fuera. Telf. M-5388.

SE DESEA COLOCAR UN CHOFER particular, sabe cumplir con su obligación. U-6720.

BUEN CHOFER JOVEN SOLTERO competente cualquier máquina, desea trabajar particular o comercio, tiene buenas referencias de casas conocidas. Sin pretensiones. Informan: F-7782.

SE DESEA COLOCAR UN CHAUFfeur español, experto mecánico en toda clase de máquinas, con buenas referencias de las casas donde ha trabajado. Informes Telf. F-3194.

AVISO IMPORTANTE

Si Ud. tiene automóvil y aprecia su vida, hágase de un chofer serio y competente, solicitándolo a la Sociedad de Beneficencia. «Motor Club de Cuba», C No. 160 Vedado. Telf. F-5315.

126 JARDINEROS

SE DESEA COLOCAR UN JOVEN DE jardinero y también para limpiar casa u oficina o auto o cualquier otro trabajo. Telf. A-0510, de 9 a.m. a 2.

129 OFICINISTAS

TENEDOR DE LIBROS QUINCE años experiencia comercios e industrias ofrece sus servicios Teléfono: FO-1359

131 OFERTAS VARIAS

CUBANA BLANCA SE OFRECE PAra asistir enfermos o persona de edad, sabe coser bien, tiene buenas referencias. A-0881.

UNA ESPAÑOLA DESEA COLOCARse para criada una Sra., tiene buenas referencias, cose y corta, hace limpieza de cuartos. Informan teléfono M-1539.

Suscríbase al DIARIO DE LA MARINA por los teléfonos M-7911, M-7912 y M-7913, y por medio de sus agentes en todo el territorio nacional

M.E.C.D. 2016

EL SR. ROOSEVELT DIJO A LOS COMERCIANTES QUE NO DEBIAN ESPERAR QUE ALTERASE PRINCIPIOS Y OBJETIVOS POR LOS QUE LUCHO DURANTE 6 AÑOS

La publicidad causa alarma en Hollywood

El gobierno publica la lista de grandes sueldos del año, y Cinelandia teme que esta publicidad se traduzca en severas medidas punitivas por parte del gobierno.

(Por Harold Heffernan)

HOLLYWOOD, abril de 1939.— A mediados de este mes ha ocurrido en Hollywood, ciudad de lo increíble, algo extraordinario: las empresas de cine, que viven de la publicidad, se han sentido lesionadas en sus intereses por el exceso de ella. Y esto no obstante el hecho de que esta publicidad «excesiva» no les ha costado un céntimo.

Desde ahora en adelante, si una «estrella» firma contrato por cinco años y tres millones de dólares, o cobra 150.000 dólares por el rodaje de una sola película, es seguro que el público no va a tener oportunidad de asombrarse al leerlo en los periódicos. O por lo menos, si lo lee no será porque los agentes de publicidad del cine lo hayan hecho publicar.

Es un secreto a voces en la Cinelandia norteamericana que los directorios de las empresas han ordenado a sus servicios de publicidad que se llamen a silencio en lo tocante a las cifras relativas a sueldos y contratos.

Ya en otra oportunidad, hace cinco años, la oficina del censor particular de Hollywood, Will Hays, había dispuesto una medida idéntica; pero a poco andar quedó convertida en agua de borrajas. Esta vez, sin embargo, se la ha tomado muy en serio. Los sueldos extravagantes que se pagan a los «astros» y los millones que se gastan en las cintas «super-extra-colosales» no serán ya tema obligado para la propaganda de Hollywood.

El público norteamericano sabrá a qué atribuir esta inusitada modestia de Hollywood, que no tiene otra causa que la publicación hecha hace pocos días por el gobierno de Washington de la lista de grandes sueldos cobrados en 1937. Las revelaciones que se desprenden de esta lista han caído en Hollywood como una bomba; y aunque las cifras no han aparecido en las primeras planas de los periódicos y el público está preocupado con otras cosas, los que encabezan la industria del celuloide con fotografías no quieren que el respetable se entere en detalle de lo que pasa detrás de las bambalinas.

Los sueldos de 1937

Teniendo en cuenta las dificultades jurídicas y políticas a que deben hacer frente las empresas en los momentos actuales, la noticia de que las dos terceras partes de todos los sueldos superiores a 200.000 dólares anuales fueron pagados en 1937 a los dirigentes a artistas del cine no podía haber aparecido en momento más inoportuno.

Francamente, la cuarta de las industrias norteamericanas ha llegado ya a la encrucijada del camino de su corta vida.

Las encuestas del gobierno nacional y de los provinciales, y las numerosas investigaciones de que es objeto son motivo de continuos dolores de cabeza para Hollywood. El gobierno de Washington se dispone actualmente a llevar a los tribunales a ocho de las compañías más grandes, a las que acusa de constituir un monopolio cuyas operaciones ascienden a mil millones de dólares. Nadie sabe lo que puede suceder en un pleito como éste.

El proyecto de ley presentado por el senador Neely, dirigido contra la contratación de películas «en bloc» (es decir, sin que se sepa el propietario del salón en que se exhibirán cuáles le tocarán en suerte), está en estos momentos a estudio de una comisión senatorial.

Un legislador del estado de Illinois propicia un proyecto de ley que prohibe a los dueños de cines exhibir películas cuyos intérpretes principales se hayan divorciado más de dos veces. Otro proyecto, presentado en Boston, obligaría a las empresas a anunciar en sus programas los nombres verdaderos de los artistas, no los que han adoptado para la pantalla.

En otros treinta estados de la Unión se prosiguen activamente los trabajos encaminados a establecer la censura o a implantar legislación reglamentaria del cine.

La cuestión de sueldos

—Como si todo eso no fuera bastante—dice, quejoso, un representante de la oficina de Hays—tuvo ahora que caer la bomba de la publicación de los sueldos. La opinión del público tiene forzosamente que ser desfavorable. Cada vez que se publican estas listas se destruye la obra que nuestra oficina efectúa tan pacientemente y que tiende a demostrar q. el noventa por ciento de quienes trabajan en el cine ganan menos de 3.000 dólares por año. El público aficionado al cine acaba por creer que hasta los chicos mandaderos de nuestras oficinas son millonarios.

A quien más ha afectado esta publicidad oficial es, naturalmente, a Louis B. Mayer, el empresario, que es, según la lista oficial, el hombre que mayor suma ha cobrado en calidad de sueldo en todo el país, y quizá en el mundo entero: más de 1.200.000 dólares.

Como tantos otros precursores del cine, que lo guiaron desde sus primeros pasos, Mayer, judío europeo, tuvo comienzos muy humildes. En la actualidad es un hombre de unos 55 años que ha logrado ascender al puesto de director de la empresa más rica del cine, habiendo comenzado como negociante de hierro viejo.

A los dieciocho años de edad, después de haber trabajado en una empresa que se dedicaba a buscar hierro viejo para venderlo a las fundiciones, Mayer adquirió un viejo teatro de género libre en la localidad de Haverhill (Massachussetts), que reedificó e inauguró con una cinta en colores titulada «La Pasión de Nuestro Señor». Desde ese entonces su ascenso fué rápido. Primero lanzó su propia compañía y presentó en la pantalla a Anita Stewart en una serie de extravagantes películas. En 1924 se efectuó la consolidación de varias empresas que dió por resultado la «Metro-Goldwyn-Mayer», sociedad en la que Mayer desempeña los cargos de vicepresidente del directorio y gerente general.

En los últimos años, empero, Mayer se ha convertido más bien en «figura representativa» de sus talleres, y no se ocupa ya directamente de la producción de cintas. Raras veces lee un argumento y más raramente aún se entiende directamente con los artistas.

Mayer gusta también de intervenir en la política nacional y en la de su estado de Calfiornia. Visitaba a menudo la Casa Blanca cuando su amigo, Herbert Hoover, era presidente, y le cupo en suerte un papel importante en la elección del ex-gobernador (republicano) Merriam de California. De ahí, quizás, que las huestes rooseveltianas no le ven con muy buenos ojos.

(Derechos reservados al NOTICIERO, por North American Newspaper Alliance.)

Los políticos sacan la consecuencia de que el Presidente no llegará a transacciones con los grupos rebeldes

Como prueba del acercamiento económico de los E. Unidos a las Repúblicas americanas, se cita el caso del Pacto comercial con Chile, para el que se iniciarán las gestiones

WASHINGTON, mayo 23. (AP.)— La enérgica defensa que ha hecho el Presidente Roosevelt de su política ante la Federación de Comerciantes al por menor ha provocado muchas conjeturas en Washington respecto a que Roosevelt piensa presentar su candidatura para un tercer período.

El discurso fué un aviso definitivo contra las facciones del partido democrático que han figurado en coaliciones con la minoría republicana del Congreso para combatir los gastos.

«No debéis esperar que esta administración altere los principios y objetivos por los cuales ha luchado durante seis años».

De distintos párrafos del discurso la mayoría de los observadores políticos saca la conclusión de que el Presidente no está dispuesto a llegar a ningún arreglo con las facciones rebeldes con relación a la política de rehabilitación o la candidatura presidencial.

En el discurso no hubo ninguna referencia directa a disensiones en el partido, pero fué redactado en forma que indica que Mr. Roosevelt se considera todavía jefe de los demócratas, así como vocero de la mayoría de la opinión pública de la nación.

Se concede especial importancia a las manifestaciones del Presidente por el hecho de que se hallaban presentes los secretarios Wallace y Hopkins.

El discurso del Presidente ha servido para que los miembros del Block económico democrático del Congreso negasen inmediatamente que Roosevelt sea jefe de ellos.

Sea lo que fuere, en definitiva, la reunión de los comerciantes al por menor, ofreció a Roosevelt la oportunidad de exponer la política fiscal del New Deal a la nación como hace tiempo.

NUEVA YORK, mayo 23. (AP.)— «Wall Street Journal» dice que la importancia de los planes de los Estados Unidos para estrechar sus relaciones con la América Latina se ponen de manifiesto con dos acontecimientos.

«Uno de ellos es el anuncio formal desde Santiago de Chile de una misión económica presidida por el Ministro de Hacienda que vendrá a los Estados Unidos en el mes de julio. El otro es un convenio entre los Estados Unidos y Nicaragua sobre un plan de financiamiento en virtud del cual este país pondrá a la disposición de Nicaragua hasta 500,000 dólares para facilitar los pagos comerciales en los Estados Unidos y 2,000,000 de dólares para la compra de materiales y equipo».

Agrega el periódico que las negociaciones entre Chile y los Estados Unidos darán por resultado un convenio análogo al que concertó este país con el Brasil.

«Terminados los convenios con Brasil y Nicaragua y estando a punto de comenzar las discusiones de un pacto con Chile, se tiene entendido que se comenzarán los trabajos para llegar a pactos comerciales especiales con otras dos o tres repúblicas americanas.

En los círculos informados se cree que Colombia sea un posible candidato a la negociación de un crédito para la expansión de su economía interior y para facilitar la compra de material industrial y productos manufacturados de los Estados Unidos».

Lo que dice el «New York Sun»

NEW YORK, mayo 23. (Exclusivo).—Phelps Adams, corresponsal del «New York Sun» en Washington cree que el discurso del presidente Roosevelt ante los detallistas americanos anoche, fué una declaración indirecta de que intenta presentarse como candidato presidencial por tercera vez en 1940.

«En muchos círculos el discurso fué visto como campaña política preparatoria al anuncio de que pretende volver a ser candidato», dice Adams.

«Desde el comienzo hasta el final, el Presidente se mantuvo detrás de sus cañones, sin retirarse un centímetro de su programa de reformas, dictado por su principal consejero Thomas Corcoran, y por Mariner Eccles, el apóstol de la teoría del derroche público.

«Si esos hombres son radicales, como lo han sido anteriormente, o si son **conservadores genuinos**, como dice el Presidente, es evidente que su influencia sobre la política del señor Roosevelt es el factor predominante en el programa del Gobierno.

«Dos párrafos se consideran como significativos, en lo que se refiere a la campaña de 1940. En uno de ellos Roosevelt dijo: «Mientras yo sea Presidente los hombres sin trabajo no tendrán que abandonar sus puestos en el programa de obras públicas para aceptar la caridad local.

«En otro dijo: «No quiero que se crea que la actitud conservadora de la Administración quiere conservar como plan permanente de nuestro sistema americano la continuación de los excesos de gastos sobre los recibos».

En círculos políticos en Nueva York se dijo que si Roosevelt se llega a convencer de que solamente entrando él en las justas electorales se puede conservar la continuación de su programa de reformas sociales y de la política del buen vecino, en lo referente a tratados de reciprocidad y de moderación en las relaciones con países vecinos, no se duda que volverá a ser candidato.

Agregaron que si en 1940 se elige a un candidato que no esté de acuerdo con la política de Roosevelt, se corre el peligro de acarrear serios conflictos a los países vecinos mediante la abolición de tratados de reciprocidad. Sobre el caso de Cuba, Vincent Daley, presidente del Comité Demócrata en Nueva York, dijo: «Si los republicanos triunfan en 1940, se volverá a erigir la muralla arancelaria creada por la ley Smoot-Hawley y las cuotas azucareras que actualmente favorecen a Cuba serán anuladas».

A CONSECUENCIA DE UNA EMBOSCADA, COMBATIERON LOS INGLESES, CON AYUDA DE AVIONES, CONTRA LOS ARABES

EL SECRETARIO GARCIA MONTES EMBARCARA HOY EN NUEVA YORK RUMBO A CUBA

NUEVA YORK, mayo 23. (Exclusivo). — Mañana embarcará para Washington el Secretario de Agricultura, ingeniero José García Montes, donde le será ofrecido un almuerzo al día siguiente, para continuar en seguida su regreso a la Habana.

El subsecretario de Estado, Mister Sumner Welles ha enviado al doctor Rafael M. Angulo, comisionado cubano en la Feria, una extensa y atentísima carta excusándose por no haber podido, a pesar de sus grandes deseos, concurrir a la inauguración del pabellón de Cuba.

«Me hubiera gustado particularmente estar presente a causa del profundo interés que, como usted sabe, tengo por todo lo que se relaciona con el bienestar de Cuba», dice en su carta Mr. Sumner Welles.

Destruído un depósito de pirotecnia cerca de Berlín

BERLIN, mayo 23. (Havas). —Hoy hicieron explosión doscientos kilos de fuegos artificiales, en una fábrica de pirotecnia, en Buchholz, junto a Berlín. Perecieron dos personas. Otras dos sufrieron heridas graves. El edificio quedó completamente destruído.

En Londres se teme que ocurran hoy nuevos atentados terroristas, pues se recibieron avisos en tal sentido

Los elementos árabes no están conformes tampoco con el nuevo plan expuesto por la Gran Bretaña en su Libro Blanco respecto a Palestina, al que los hebreos son contrarios

JERUSALEN, Palestina, mayo 23. (Havas).—Mientras los judíos cifran todos sus esfuerzos en conseguir que Inglaterra revise en su favor el Libro Blanco, los árabes no aceptan completamente el nuevo Plan Político británico. Su oposición se basa en dos argumentos. Uno es que el nuevo Estatuto de Palestina fija un período de transición, cuya duración es inconveniente. Y otro que no pueden tolerar que se mantenga indefinidamente el exilio del Gran Mufti de Jerusalén, actualmente residiendo en Siria.

A fin de presentar las reivindicaciones árabes a los miembros de la Comisión Permanente de Mandatos de la Liga, en Ginebra, el Comité Supremo ha delegado en Jamal Husseini, quien ya representó al Gran Mufti en la Conferencia de Londres, y el que ya partió hacia Egipto, donde celebrará varias entrevistas, antes de seguir en dirección a Suiza.

El Comité de Defensa de Palestina en el Irak ha dirigido a los diversos gobiernos árabes protestas contra el Libro Blanco. Es interesante el dato de que la opinión de los árabes de Palestina es la menos hostil al plan de Inglaterra.

Duro combate entre ingleses y árabes en Palestina; bajas por las dos partes

JAFFA, Palestina, mayo 23. (Havas). Un oficial inglés resultó muerto y otro oficial y dos soldados fueron heridos, pereciendo al mismo tiempo siete rebeldes árabes, en un combate habido hoy entre un destacamento británico y una banda de insurrectos, emboscada en las cercanías de Tulkarem. Los aviones participaron en la última etapa de la lucha, haciendo huír a los rebeldes.

Treinta árabes arrestados en Samaria

JERUSALEN, mayo 23. (Havas). Han sido arrestados en Samaria, treinta terroristas árabes. Las tropas y policías siguen haciendo pesquisas en la región.

Cerca de Telaviv esta mañana fueron heridos cuatro obreros judíos, al caer en una emboscada que les tendieron los árabes.

Temen en Londres hoy nuevos atentados de los terroristas irlandeses

LONDRES, mayo 23. (Havas). El periódico Evening Standard publica en su última edición de esta noche, que la policía secreta ha recibido informes anónimos de que los terroristas del «ejército republicano irlandés» preparan un nuevo atentado para mañana, miércoles, en el hipódromo. Inmediatamente se adoptaron medidas de precaución, en todos los caminos que conducen a la pista. Igualmente se ha montado una vigilancia especial en las diferentes estaciones londinenses, donde los detectives detienen e interrogan a los viajeros que se les hacen sospechosos.

Muy vigilado el museo británico

LONDRES, mayo 23. (Havas).—El Museo Eritánico, el principal de Londres, está sujeto a una vigilancia especial, día y noche, debido a que Scotland Yard (jefatura de la policía secreta) tiene informes de que los terroristas irlandeses preparan un atentado en el edificio.

El nuevo 'Museo del hombre', de París ha cumplido un año

La institución es realmente la sucesora del antiguo Museo Etnográfico, centro de interesantes estudios.—Se reconstruye el teatro de Salzburgo.—Notas teatrales de Londres

Por ROSE PATTERSON

PARIS, mayo de 1939.—El «Musée del Hombre» celebra estos días su primer aniversario, si bien puede decirse que tuvo en realidad sus comienzos hace muchos años. Al principio estuvo instalado en una de las dos alas del viejo palacio del Trocadero, antes de ser demolida la parte central de ese edificio para dejar lugar a la Exposición Universal de 1937. En el sitio del edificio demolido se construyó la hermosa terraza desde la que en la actualidad se tiene una de las vistas más espléndidas de París, con el Sena al este y oeste y el Campo de Marte en la orilla opuesta.

Ahora el magnífico Teatro Nacional, institución de reciente creación está debajo de la terraza de referencia, y en el ala derecha del imponente edificio nuevo del Trocadero se ha instalado el «Musée de l'Homme», sucesor valiosísimo del antiguo Museo Etnográfico, con sus figuras de cera vestidas en trajes regionales. Esta es la colección que figuraba anteriormente en los catálogos con el rubro: «Más de 60,000 trajes y objetos que ilustran la vida diaria de las diferentes razas».

El nuevo Museo del Hombre, de proporciones mucho mayores que el anterior, ilustra el desarrollo y la evolución anatómica del hombre, desde el embrión y a través de las distintas edades geológicas, poniendo de relieve las diferencias etnográficas que separan una raza de otra. Al mismo tiempo se ilustran las costumbres, la cultura y los hábitos religiosos de cada grupo humano, en forma ingeniosa.

Los esqueletos fósiles que tiene el museo, procedentes de todas partes del mundo y correspondientes a todos los tipos humanos, desde el pigmeo hasta el gigante, desde el esquimal hasta el negro y desde el escandinavo hasta el malayo, provistos cada uno de carteles explicativos complementados con fotografías, dan una excelente idea del tema a los visitantes y a los estudiantes de etnografía. Se ha hecho asimismo un estudio muy completo de las actividades humanas, desde los puntos de vista utilitario, artístico y religioso: utensilios, armas, implementos agrícolas, cuadros y esculturas de todas las edades contribuyen a dar importancia al conjunto.

Hay una buena colección de fósiles norteamericanos y una notable de pieles de bisonte, venado y antílope decoradas, procedentes del Canadá y obra de sus indios, que han reproducido por ese medio escenas de su vida en las praderas y las montañas. En la colección de esculturas figuran dos enormes cabezas de piedra procedentes de la isla de Pascua, y una muy hermosa de cristal azteca.

El museo cuenta, además, con una gran biblioteca, un laboratorio bien equipado y salones de estudio en cada sección.

Hitler dicta sus discursos

BERLIN.—En estos últimos tiempos el señor Hitler ha adoptado el procedimiento de dictar sus discursos a una máquina que los registra en sus cilindros de cera y divide sus trabajos en «cilindros» en lugar de capítulos. Una vez terminado cada cilindro lo hace transcribir con un amanuense y corrige el texto antes de pasar al próximo cilindro. El canciller alemán trabaja hasta altas horas de la noche y a veces continúa su labor hasta la mañana siguiente. En cambio, a diferencia del señor Mussolini, que se levanta al alba, el mandatario teutónico no abandona el lecho hasta mediodía.

La edición de lujo de su obra «Mein Kampf» («Mi lucha»), hecha para celebrar al mismo tiempo el 50 onomástico del canciller y la venta del ejemplar número 5.000,000, está encuadernada en cuero azul oscuro y lleva adornos dorados. El centro de la tapa lleva como decoración una espada desnuda. El tomo se vende a 32 marcos.

Se reedifica el teatro

SALZBURGO.—Se ha resuelto, después de largas vacilaciones, modernizar y redecorar el teatro de los célebres festivales de Salzburgo, en lugar de construir un coliseo nuevo para la temporada que viene. El teatro viejo tendrá una entrada más amplia y la fachada será objeto de diversas mejoras. Los trabajos de redecorado del interior quedarán terminados el 10 de julio, fecha en que comenzarán los ensayos. Se mejorará grandemente la iluminación del local.

Los famosos frescos de Anton Faistauer, que cubrían los muros del antiguo vestíbulo situado a la entrada, serán conservados mediante un nuevo proceso inventado por un pintor local llamado Susat. El sistema consiste en dar una mano de pintura preservativa al fresco, que también puede ser quitado de la pared aplicándosele cierto producto químico inventado por el mismo Susat. Este fué sido el expediente adoptado en este caso: los frescos de Fastauer han sido trasladados de las viejas paredes en ruinas a otros lugares más seguros y adecuados.

Este año la serie de representaciones comenzará un martes (primero de agosto) en lugar de un domingo, como era la costumbre anteriormente. De las siete óperas que se representarán, cuatro serán cantadas en italiano y tres en alemán. La orquesta filarmónica de Viena tomará parte en todas las funciones. La última representación se efectuará el 4 de septiembre.

Notas teatrales

LONDRES.—El célebre «festival de Malvern», que se efectúa todos los años, corre peligro de no poderse efectuar este año, a menos que el director, Roy Limbert, logre obtener garantías de que las suscripciones alcancen a mil libras esterlinas. Si consiguen a mil libras esterlinas. Si consigue hacerlo, el festival comenzará en la segunda semana de agosto y continuará hasta el 9 de septiembre. Bernard Shaw ha prometido una nueva obra para el festival, y el programa incluirá, asimismo, un nuevo trabajo de James Bridie.

El «Festival de Buxton», que se da anualmente la compañía del teatro Old Vic, durará cuatro semanas este año. Entre las obras que se darán figuran «Julio César», «El Rey Juan» y «Romeo y Julieta», de Shakespeare, y «El Tío Vanya», de Chejov.

RECORDANDO LA EXPERIENCIA DE 1914, BELGICA SE PREPARA PARA LO QUE PUEDA VENIR

Recordando la invasión alemana de 1914, el ejército belga, que no quiere ser sorprendido esta vez si el Estado Mayor puede evitarlo, ha estado realizando maniobras bajo la dirección del general Van den Berghe (al centro).—(Foto Acme-Editors Press).

ALEMANIA NO PARECE INCLINADA A UNA ALIANZA CON JAPON

Rusia quiere que la fortificación de Aland se aplace

El Gobierno finlandés se ha negado a informar del carácter de esas obras

MOSCU, mayo 23. (AP).—La Rusia soviética anunció esta noche por radio que ha enviado instrucciones a sus representantes en Ginebra para que pidan al Consejo de la Liga de las Naciones que aplace el estudio de la fortificación de las Islas Aland.

Se dice que Rusia no está satisfecha con la actitud de Finlandia, país que se ha unido a Suecia para solicitar permiso para fortificar las islas en el Báltico que guardan el golfo de Bothnia y flanquean el golfo de Filandia.

«Esta cuestión es de la mayor importancia para la Unión de las Repúblicas Soviéticas, puesto que la fortificación de las islas Aland podrá cerrar la puerta del Golfo de Finlandia a la flota soviética en caso de guerra», dice el anuncio.

El gobierno finlandés se ha negado a dar informes acerca del carácter o extensión de las fortificaciones.

Se recuerda que el Canciller Hitler de Alemania comunicó a Finlandia y Suecia, al mismo tiempo que las invitaba a suscribir un pacto de no agresión, que no tenía ninguna objeción que hacer a que se fortificaran las islas.

La prensa soviética ha declarado más de una vez que Alemania tiene un interés más que platónico, en el establecimiento militar finlandés. La convención de 1921 neutralizando las islas se firmó por 22 estados, pero no por Rusia. Finlandia y las islas de Aland pertenecían a la Rusia Zarista que se las quitó a Suecia en 1809.

Rusia pide informes a Finlandia sobre la fortificación de las islas Aland

MOSCU, mayo 23. (Havas). —La agencia oficial soviética Tass publica un comunicado en el que se informa que el gobierno de Finlandia ha notificado al de Rusia que pretende fortificar las islas Aland. El gobierno de Moscú ha pedido a su vez datos sobre la amplitud de las medidas que quiere aplicar en las islas, y ha solicitado también informes a Ginebra.

El Gobierno Japonés ha enviado a China importantes refuerzos que se hacen ascender a veinte mil hombres

Se está librando una gran batalla entre elementos mongoles, influenciados por los rusos y los manchukoanos apoyados por el Japón, a lo largo de la frontera occidental de Manchukuo

BERLIN, mayo 23. (AP.)—Alemania recibió oficialmente con satisfacción los propósitos expresados por el gobierno japonés de ampliar «la base de cooperación» con Alemania e Italia, pero los representantes nazis no han podido decir hasta qué punto el Reich desea llegar en tal colaboración.

Parece complacer a Alemania que el Japón haya reiterado su adhesión al frente del eje, pero todo parece indicar que el Reich no desea llegar a una alianza militar con el imperio del Lejano Oriente.

Japón y el eje Roma-Berlín son asociados con España, Hungría y el Manchukuo en el pacto contra el Komintern.

Los periódicos alemanes conceden espacio de sus primeras páginas para publicar los telegramas de felicitación que enviaron a Hitler por la firma del pacto germano-italiano el barón Kiichire Hiraunuma, primer Ministro japonés, y el Ministro de la Guerra teniente general Sheishiro Itagaki.

Por su parte el Fuehrer Hitler ha retornado a Berchtesgaden, pero vendrá a Berlín el primero de junio para recibir al Príncipe Paul, Regente de Yugoeslavia y para revistar la parada de la victoria de los veteranos alemanes que tomaron parte en la guerra civil española, la que se celebrará el 6 de ese mes.

Después de esa fiesta Hitler y el gobierno comenzarán las vacaciones de verano.

Japón envía grandes refuerzos a China

PEKIN, China, mayo 23. (Havas). —En fuentes autorizadas se informa esta noche que han desembarcado nuevos refuerzos japoneses en Tsing Tao y en Tang Ku. Se calcula en veinte mil hombres el contingente llegado a Tsing Tao.

Mongoles y manchukuanos están combatiendo desde el sábado en la frontera occidental del Manchukuo

TOKIO, mayo 24. (Miércoles).—Una importante batalla se está librando entre los mongoles, influenciados por los rusos, y los manchukuanos, apoyados por los japoneses desde el sábado de la semana pasada a lo largo de la frontera occidental de Manchukuo, según informa hoy la agencia Domei.

En un despacho de Hsinking, capital del Manchukuo, la agencia Domei dice que el gobierno informa que ha derribado siete aviones del enemigo y que sus tropas han rechazado una serie de ataques de caballería y de infantería.

La zona de la batalla se encuentra cerca del lago Buir, en el Norte de la provincia de Singkan a unos 450 millas del Noroeste de Hsinking y al Sur de Manchuki.

El despacho de la agencia Domei dice que el combate comenzó el sábado, cuando dos aeroplanos mongoles cruzaron la frontera con la intención de realizar exploraciones y se tropezaron con un avión del Manchukuo que logró derribar los dos aparatos enemigos.

Dos más fueron destruídos el domingo. El lunes diez aparatos volando en formación aparecieron en el mismo lugar y se enfrentaron con dos aparatos manchukuanos. A pesar de la inferioridad de éstos los mangoles perdieron tres aviones.

Mientras tanto la caballería mongola comenzó a realizar raids contra las estaciones de la frontera con apoyo de la infantería.

Inglaterra, Rusia y Francia están de acuerdo en parte

En principio parece haberse llegado a un arreglo para formar la triple alianza

GINEBRA, mayo 23. (AP.)—Los representantes de los gobiernos inglés, francés y ruso han llegado hoy a un acuerdo, según se cree, al menos en principio, para la constitución de una unión tripartita que contrarreste el eje Roma-Berlín.

El Vizconde Halifax, secretario de Relaciones Exteriores de Inglaterra se ha visto persuadido por la negativa de Rusia a estudiar nada que no fuera un pacto de mutua ayuda con garantías y por la presión del Ministro de Estado francés Georges Bonnet y del jefe del estado mayor del ejército galo, general Maurice Gustave Gamelin.

Es posible que el general Gamelin llegue a ser el generalísimo de las fuerzas de tierra inglesas y francesas en el caso de una guerra.

El secretario de Relaciones Exteriores británico, cuando partió esta noche para Londres, dijo que daría cuenta del caso al Consejo de Ministros que se celebrará mañana. Se tiene entendido que aunque el gobierno inglés no parece dispuesto a aceptar ningún texto hecho a la carrera, probablemente anunciará «en principio» el acuerdo tripartito y después continuará la negociación de los detalles con Moscú.

Los diplomáticos dicen que la parte principal de las subsecuentes negociaciones se refieren al intercambio militar, en el que tomarán parte los franceses.

Al salir de esta ciudad, Lord Halifax y Georges Bonnet, hicieron manifestaciones optimistas acerca del acuerdo. Declararon que cuando las negociaciones hayan terminado, el convenio será «comunicado» a la Liga.

Será inaugurado hoy el pabellón francés en N. York

En 1940 se colocará la quilla del Bretagne otro trasatlántico de Francia

NUEVA YORK, mayo 23. (Havas). M. Marcel Olivier, Comisionado General de Francia en la Feria Mundial de Nueva York, llegó hoy en el trasatlántico «Champlain», para tomar parte mañana, miércoles, en la inauguración oficial del Pabellón Francés. M. Olivier llegó acompañado del jefe de gabinete Gerard de Laumay, de Maurice Signoret, que desempeña el mismo cargo cerca del Ministro de Hacienda Reynaud, y de Jean Giraudoux, ministro Plenipotenciario.

En 1940 se pondrá la quilla del nuevo trasatlántico francés

PARIS, mayo 23. (Havas), —El Ministro de la Marina Mercante, M. Louis de Chappedelaine, anunció hoy ante el Senado que ha ordenado hacer los estudios para la construcción de otro trasatlántico semejante al «Normandie», para duplicar los servicios de éste Se le pondrá la quilla en 1940 y se llamará Bretagne.

Chappedelaine informó también de las medidas que se aplicarán en los grandes vapores franceses, para protegerlos contra todo atentado. Previamente el senador René Chachette había censurado la poca seguridad que hay en los trastlánticos, especialmente cuando están en puerto y gran parte de la tripulación baja a tierra. Expuso el ministro de la Marina Mercante que ya hay preparados varios decretos sobre la cuestión, y que se promulgarán de un momento a otro. Expuso que se reglamentará el acceso a ciertos lugares de los puertos, controlándose mejor los muelles de la nación. Las medidas de precaución que ya están aplicadas en el Normandie, pronto serán extendidas a los demás buques, unificándose las disposiciones vigentes.

Terminó diciendo Chappedelaine, que la investigación del incendio que destruyó el «París» no ha terminado aún, no pudiéndose decir todavía si el siniestro fué un accidente o un sabotage.

UN PERRO QUE REPITE SU TRIUNFO

Este perro «Dobermannpinscher», de la propiedad de Mrs. Geraldine Rockefeller Dodge, después de ganar el primer premio en la Exposición de Westminster, repitió su triunfo en la Exposición Internacional del Club Canino, celebrada en Chicago. (Foto Acme-Editors Press).

Aunque sufrió bastantes contusiones, se cree que no ofrece cuidado el estado de la Reina Madre inglesa

El parte facultativo dice que las contusiones sufridas son considerables y que la Reina necesitará descanso completo durante varios días. El estado general, bueno

LONDRES, mayo 23. (AP.)—La Reina María, muy amada del pueblo inglés, escapó hoy milagrosamente de resultar gravemente herida o acaso de haber muerto, cuando el automóvil en que viajaba se volcó después de haber chocado con un camión de dos toneladas, en los suburbios de esta capital, tres días antes de su cumpleaños.

La viuda del Rey Jorge V y madre del soberano reinante Jorge VI, la Reina María, se encuentra sufriendo de «lesiones de shock» en su residencia de Marlborough House, pero los médicos de Cámara han manifestado que su estado es «satisfactorio».

Inmediatamente se trasmitieron despachos a Canadá para informar al Rey Jorge y a la Reina Isabel acerca del estado de la Reina viuda y también se enviaron mensajes en igual sentido al Duque de Windsor y a los demás parientes.

El boletín que se publicó esta noche en Marlborough house dice:

«Su Majestad la Reina está sufriendo de lesiones y shock como resultado de un accidente ocurrido esta tarde, en el cual se volcó el automóvil de Su Majestad.

«Aunque las contusiones son considerables y necesitará algunos días de descanso completo, el estado general de Su Majestad es satisfactorio esta noche».

El automóvil real, que regresaba con l aReina María desde Wisley Surrey, a Marlborough House, quedó seriamente averiado en el choque Ninguna de las personas que iban en el camión sufrió la menor herida.

Lady Constante Milnes-Gaskell, dama de honor de la Reina, y Lord Claude Hamilton, tesorero de la casa de la Reina, que viajaban con Su Majestad, sufrieron también algunas lesiones. Oscar Humphreys, chauffeur de la familia real, está sufriendo las consecuencias de un shock.

Encerrada en la real limusina, la Reina fué ayudada por un pintor de puertas llamado Percy Hullis quien dijo que al oír el choque acudió a prestar auxilio a la persona que se hallaba dentro del automóvil volcado, hallándose, para sorpresa suya, ante la Reina María a quien acompañaban un hombre y una dama. Temeroso de que se incendiara el automóvil pidió una escalera de mano y penetró en el interior del carruaje.

La Reina fué llevada a una casa próxima, que resultó ser la del doctor H. S. Rebell, médico que murió la semana pasada. Allí no pudo obtener asistencia médica, pero tomó una taza de te y permaneció un cuarto de hora mientras se hacían los preparativos para que los médicos fueran a reconocerla a Marlborough House.

Salieron anoche de Ginebra Bonnet y Halifax

GINEBRA, mayo 23. (Havas).—Los ministros de Estado de Francia, M. Bonnet, y de Inglaterra, Lord Halifax, salieron a las 9.24 de la noche en dirección a París, en el expreso.

M.E.C.D. 2016

SUPLEMENTO DIARIO EN FOTOGRABADO

DIARIO DE LA MARINA

ACTUALIDAD NACIONAL E INTERNACIONAL

LA HABANA, Miércoles, 24 de Mayo de 1939.

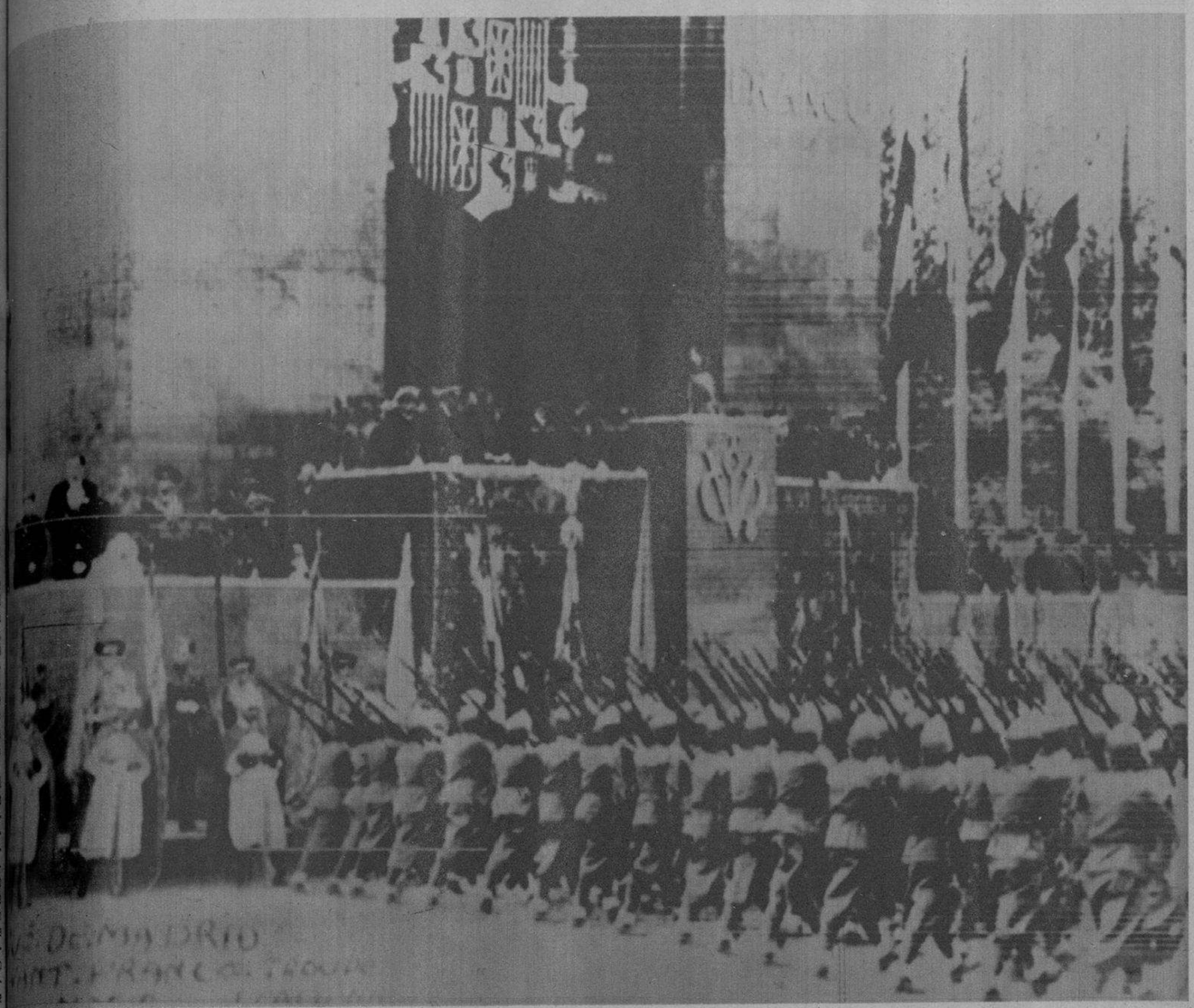

DEL DESFILE de la Victoria, llevado a cabo en Madrid hace cuatro días, nuestro fotógrafo logró esta magnífica foto—trasmitida a Londres, luego New York y transportada por avión a Cuba—, donde se destaca una columna de tropas cuando rebasaba la tribuna desde la cual el general Franco presenció el magnífico despliegue de fuerzas españolas. Se calcula que el número de tropas revistadas por el jefe del Estado Español, excedió los 150.000 soldados, con sus equipos correspondientes. (Foto Wide World)

EL REY VICTOR Manuel de Italia condecoró a los familiares de los soldados italianos muertos durante la guerra en España. La ceremonia se llevó a cabo el día del Ejército—el pasado 9 del actual—en Roma. Junto al monarca se hallan el primer Ministro Benito Mussolini, el Ministro de Relaciones, Conde Galeazzo Ciano y otras personalidades del Ejército y del Fascio. (Foto Wide)

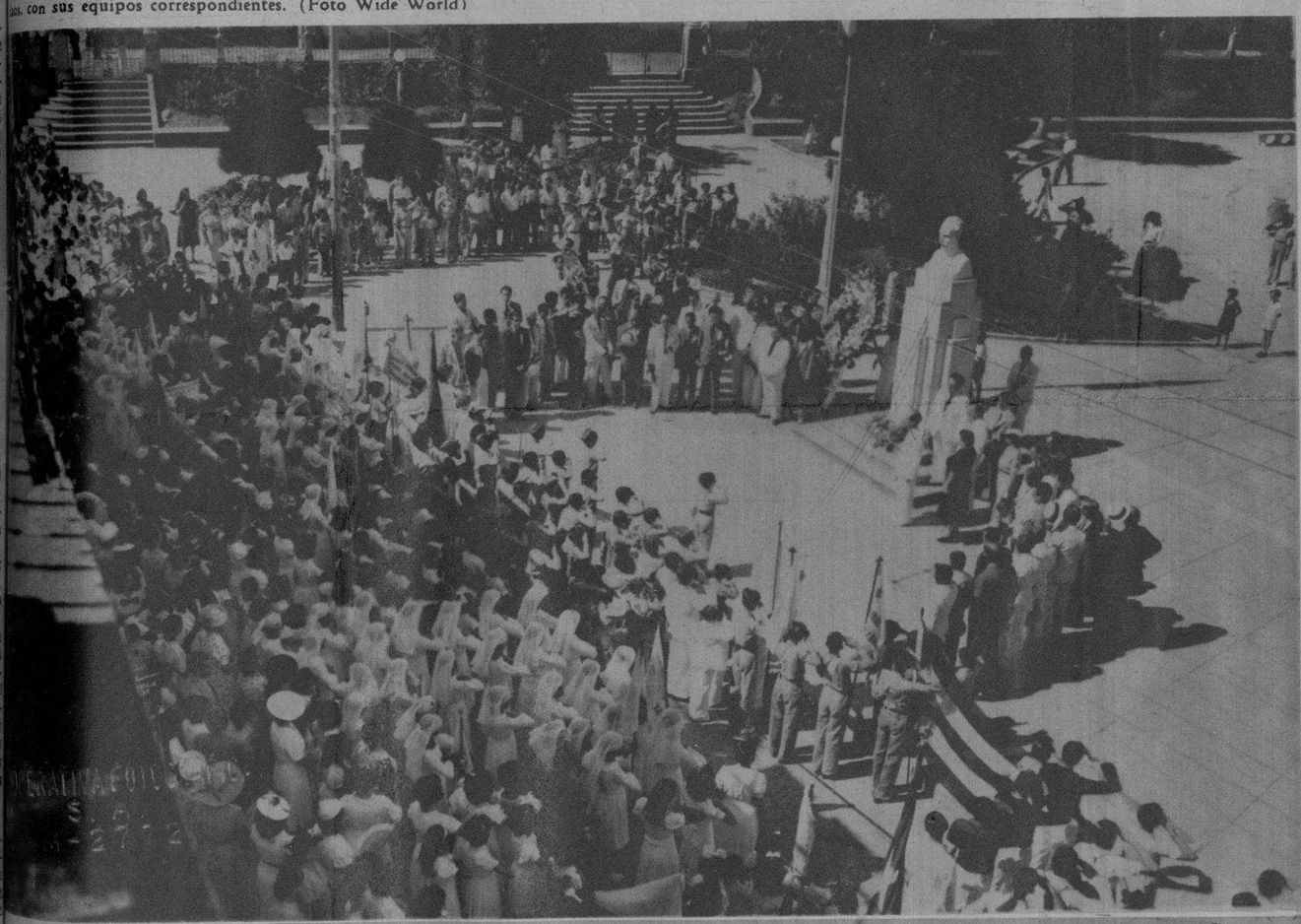

LOS NIÑOS de las escuelas públicas de Guanabacoa, saludan con todo respeto el busto del Apóstol Martí durante la parada escolar efectuada el pasado 20 de Mayo. (Foto D. M.)

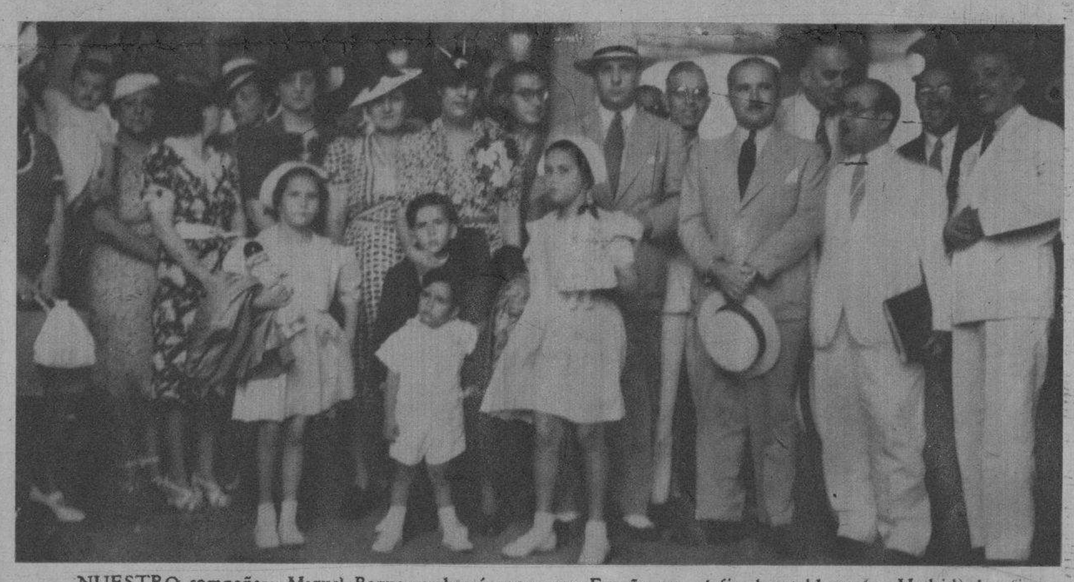

NUESTRO compañero Miguel Baguer embarcó ayer para España, con el fin de establecer (en Madrid) la oficina de nuestro estimado colega «Avance». A despedir al señor Baguer—a quien acompañan su distinguida esposa e hijos—acudieron al muelle el ex Secretario de Educación doctor Fernández Concheso, el doctor Pablo F. Lavín, nuestros compañeros Ignacio Rivero—director de estas páginas—, Luis de Posada, croniqueur del DIARIO, Cano, Almodóvar y Tolón; y las señoras de Concheso, Hernández de Rivero—esposa de nuestro Director—y otras.

EN EL LOCAL que ocupa el Centro de Veteranos de Guanabacoa, tuvo efecto el día 20 de Mayo un almuerzo mambí. La presente foto muestra la totalidad de los asistentes al patriótico acto. (F. D.)

EN LA VILLA de Güines celebróse el pasado domingo una concentración de fuerzas pertenecientes al partido ABC. Bajo el busto del Apóstol y presididos por numerosas banderas cubanas, los abecedarios escucharon la palabra de varios oradores de ese Partido, entre ellos nuestro compañero el Dr. Francisco Ichaso (en una de las dos fotos, haciendo uso de la palabra). (Fotos D. M.)

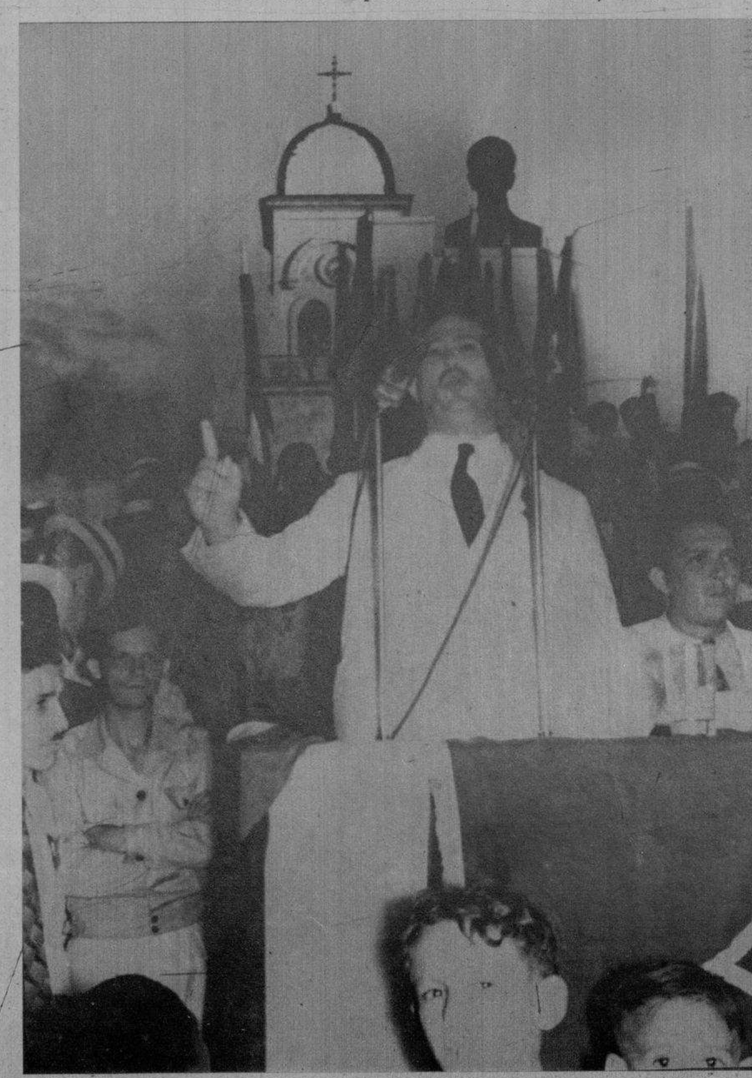

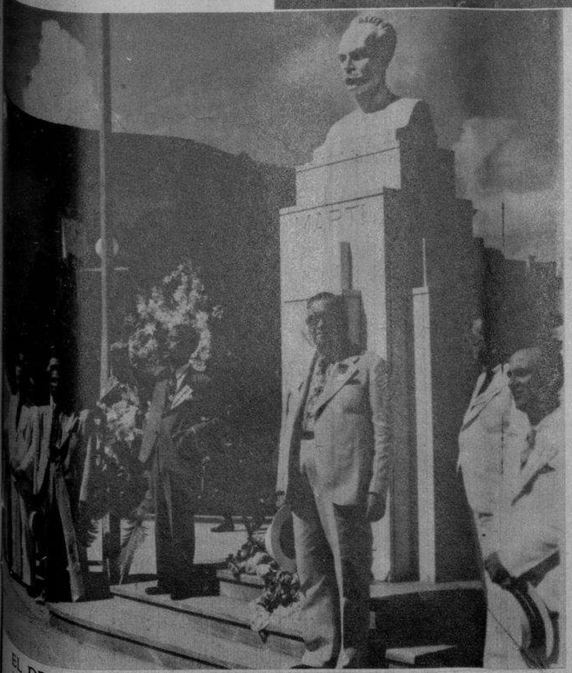

EL DR. PASTOR González, uno de los valores positivos de la intelectualidad guanabacoense, en los momentos en que pronunciaba su maravillosa pieza oratoria ante el busto del Apóstol Martí, que se levanta en el parque central de Guanabacoa, con motivo de la parada escolar del día 20 de Mayo. (F. D.)

M.E.C.D. 2016

Los Reyes de la Gran Bretaña en el Canadá

AL TERMINAR la sesión solemne del Parlamento de Ottawa, nuestro fotógrafo logró este admirable estudio de los reyes Jorge VI y Elisabeth, cuando el monarca devolvía el saludo a la Guardia Real, desfilando. (Foto Wide)

EL CARDENAL Villeneuve fué uno de los personajes que acudió a saludar a los Reyes británicos, a su llegada a Quebec, apenas pisar, por primera vez, territorio americano. (Foto Wide)

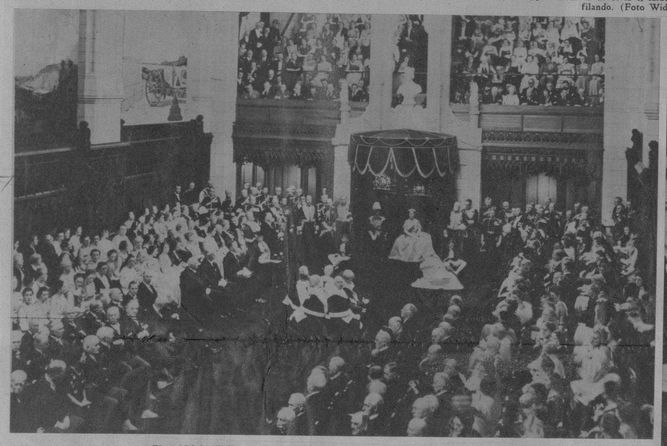

EL PARLAMENTO canadiense celebró, en Ottawa, una sesión especial a la que concurrieron los diputados y sus señoras dedicada a los reyes de la Gran Bretaña. En el trono (al fondo), aparecen Jorge VI y Elisabeth. (Foto Wide)

DE LOS ACTOS llevados a cabo en honor de Jorge VI y Elisabeth de Inglaterra, destacamos en esta página los más sobresalientes. SS. MM. británicas aparecen—en Montreal—firmando el libro de oro en el Municipio de la ciudad donde tuvo lugar una brillante recepción en su honor. (F. Wide)

NATIVOS del Canadá, que acudieron—tocados con sus vistosos trajes—a recibir a los reyes británicos, a su llegada a Quebec. (Foto Wide)

LA MANIFESTACION, al paso de los reyes británicos, en Montreal. Este tramo de la ciudad tiene el nombre colonial de Plaza de Armas. A la derecha, la fachada de la Catedral de Notre Dame, réplica de la de París—un recuerdo de la dominación francesa. (Foto Wide)

LOS NIÑOS de las escuelas públicas de Montreal dedicaron a los reyes británicos una sesión de deportes y gimnasia. He aquí la comitiva regia dirigiéndose al Stadium de la ciudad. (Foto Wide)

LA POLITICA centro-europea y la de los países bálticos ha tenido hace días inusitada actividad, motivada por los pactos de no agresión propuestos por Hitler. Aquí los ministros de los cuatro países bálticos—Dinamarca, Finlandia, Noruega y Suecia—reunidos en Estocolmo para decidir acerca de la importante cuestión. (Foto Wide)

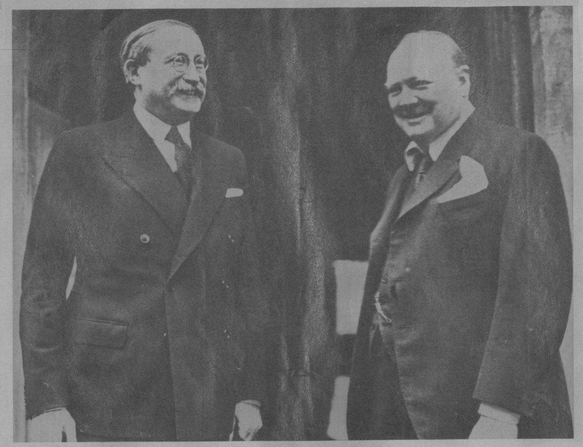

EL EX PRIMER Ministro de la República Francesa, Leon Blum, hizo, recientemente, una visita a Londres, visitando al ex Ministro británico Winston Churchill. Ambos aparecen en la foto. (F. W.)

INTERNACIONALES

EL MINISTRO de Relaciones de Alemania Joachim Von Ribbentrob, visitó hace poco Italia. En Nápoles se le hizo objeto de una calurosa recepción por parte de esta gran cantidad de público. (Foto Wide)

SE HALLAN reunidos en Ginebra los ministros del Exterior de Inglaterra, Francia y el Embajador soviético en Londres Ivan Maisky (en la foto), tratando de solventar las dificultades —cada día mayores—del pacto anglo-ruso. (Foto Wide)

EL DUCE, insistentemente ovacionado, se vió obligado a aparecer en los balcones del Palacio Venecia, ante el cual desfilaron los reservistas italianos. (Foto Wide)

LA LLEGADA a Milán del Ministro del Exterior germano Von Ribbentrob, ha sido el prólogo del pacto militar con Italia, que acaba de firmarse en Berlín por el Conde Ciano (al lado) y el ministro de Alemania (saludando). (F W)

UNAS MANIOBRAS italianas sirvieron al general jefe del Estado Mayor alemán Von Brauchist para poder valorar la potencia, cada día más grande, del ejército italiano. He aquí el detalle de las explosiones de las granadas, al frente. (Foto Wide)

EL REY de Dinamarca, Cristian X (a la derecha), revistando la Guardia Real, que desfiló ante el Monarca con motivo de conmemorar el quincuagésimo quinto aniversario de su ingreso en el ejército. (F. Wide)

M.E.C.D. 2016

Su dulce voz es escuchada a través de las ondas. . .

LA ONDA corta de un radio PUNTO AZUL nos traslada a los confines del Mundo.

ES LA MARAVILLA DEL SIGLO . . .

CALIDAD EUROPEA

Pida una demostración a

"LA CASA LOPEZ"

Unicos distribuidores

Belascoaín 560, entre Jesús Peregrino y Pocito.
Teléfono U-1541

LOLITA González, la exquisita soprano mexicana, aparece en la cinta cubana «La última melodía», y con su bella voz interpreta algunas de las más lindas canciones del gran compositor Ernesto Lecuona. Siendo esta película un éxito asegurado por su riqueza melódica, la magnífica actuación de sus intérpretes y la acertada dirección de Jaime Salvador. (Foto D. M.)

EN EL CENTRO cultural «Progreso», de Guanabacoa, se llevó a cabo un reparto de zapatos entre los niños pobres como parte de los festejos celebrados con motivo de la fecha del 20 de Mayo. La presente foto recoge el momento en que el señor Segundo Presmanes, Presidente de la Asociación de Vecinos, hacía entrega de un par a uno de los niños. (Foto D. M.)

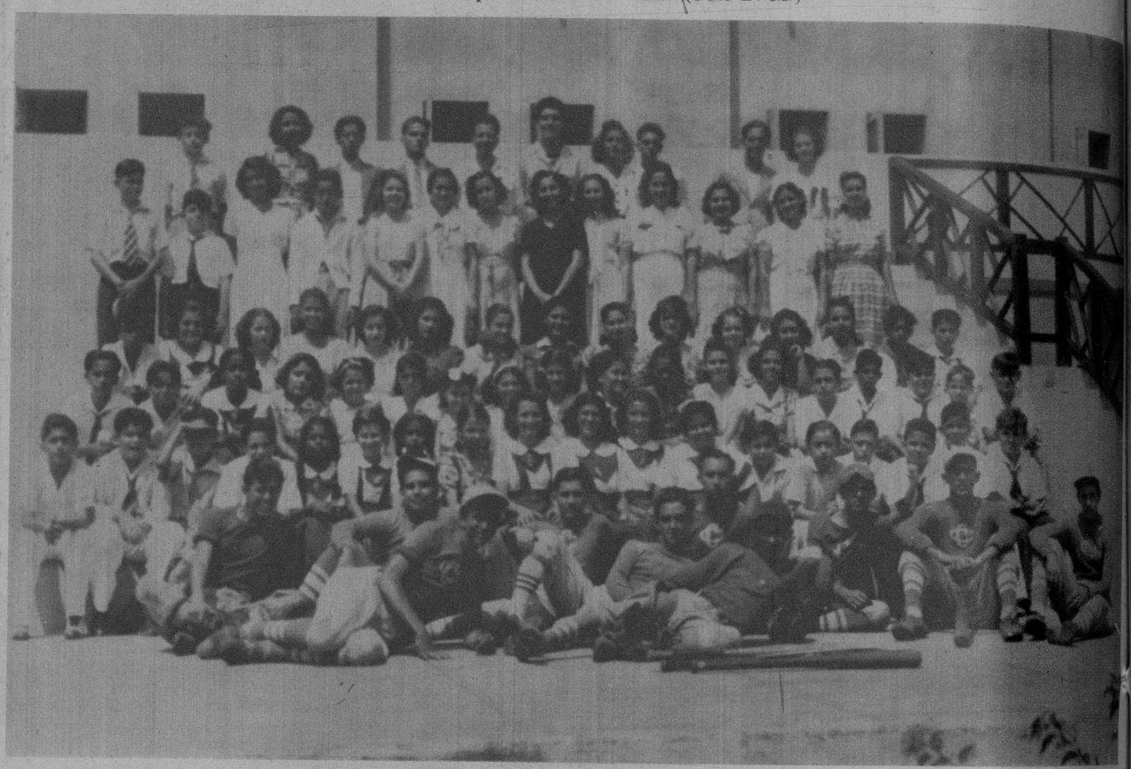

FOTOGRAFIA tomada por el Dr. Martín Gutiérrez, Secretario del Instituto Cívico Militar, de los alumnos y equipo de base ball del Colegio Academia Caballero, que dirige el Dr. Juan Manuel Caballero, en reciente visita a la Ciudad Escolar de Ceiba del Agua. (Foto D. M.)

A BORDO del yate presidencial «Juan Bruno Zayas» se celebró un almuerzo en honor del coronel T. Rowell, Attaché Naval de la Embajada de los EE. UU. de América en Cuba, ofrecido por el coronel Angel A. González, Jefe del Estado Mayor de la Marina de Guerra Constitucional. En la foto: el coronel Rowell; Mayor Barber, Attaché Militar; coronel González; tenientes coroneles Gómez Casas, García Leal y García Pujol; comandantes Morales Benítez; García Gamba, Casanova, Lois, Aguila y Pérez Medina; capitán Emilio Ferrer y teniente ayudante G. Miró. (Foto D. M.)

EL POPULAR «barman» del Bar Bacardí, señor Gelpí, cobra vigor en todos sus rasgos, mediante este retrato debido a los pinceles del artista Alejandro Pardiñas. (F D)

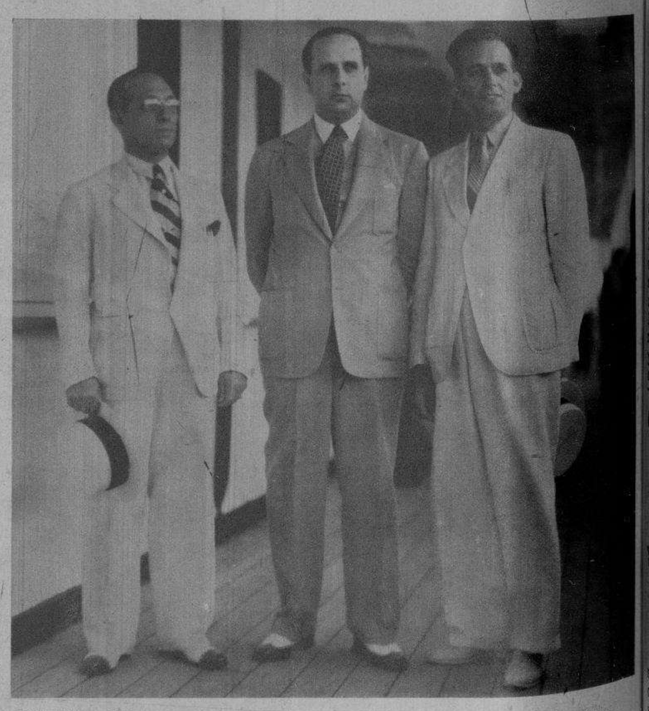

EN EL «REINA DEL PACIFICO» embarcó hacia Francia el señor Antonio González, el que lleva la representación de la Secretaría de Agricultura para estudiar en el citado país diferentes aspectos agrícolas. Junto al distinguido viajero aparecen nuestros estimados compañeros Miguel Baguer y Robainas, que le despidieron. (Foto D. M.)

HE AQUI la Mesa de Directores de la importante firma comercial «Pioneers Growers Inc», de Belglades, Florida, que arribaron a la Habana en un avión especial de la P. A. A. para pasar las vacaciones de Fin de Temporada. Esta entidad comercial tiene por costumbre pasar todos los años sus vacaciones en distintos países, habiendo escogido nuestra bella ciudad este año. (Foto D. M.)

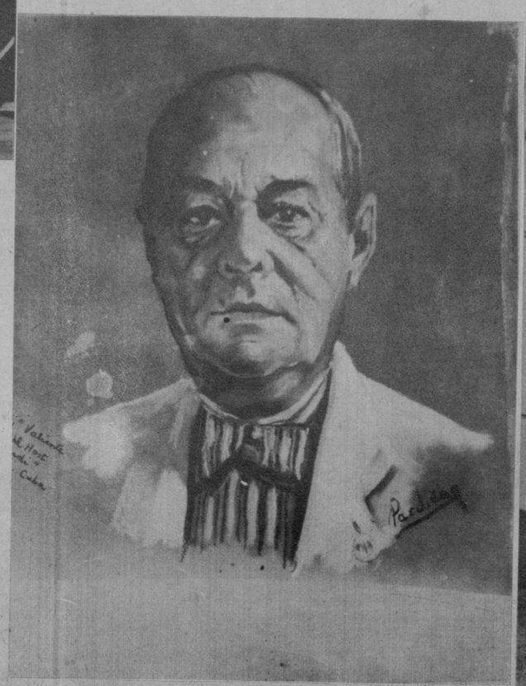

«PAPI» VALIENTE, el conocido «sportman», es otro de los notables retratos pintados recientemente por el destacado artista Alejandro Pardiñas. (Foto D. M.)

EL SR. LUIS DE CUBAS, jefe del Departamento de Refrigeración de la Compañía Cubana de Radio Philco, S. A., ante uno de los admirables refrigeradores. (Foto D. M.)

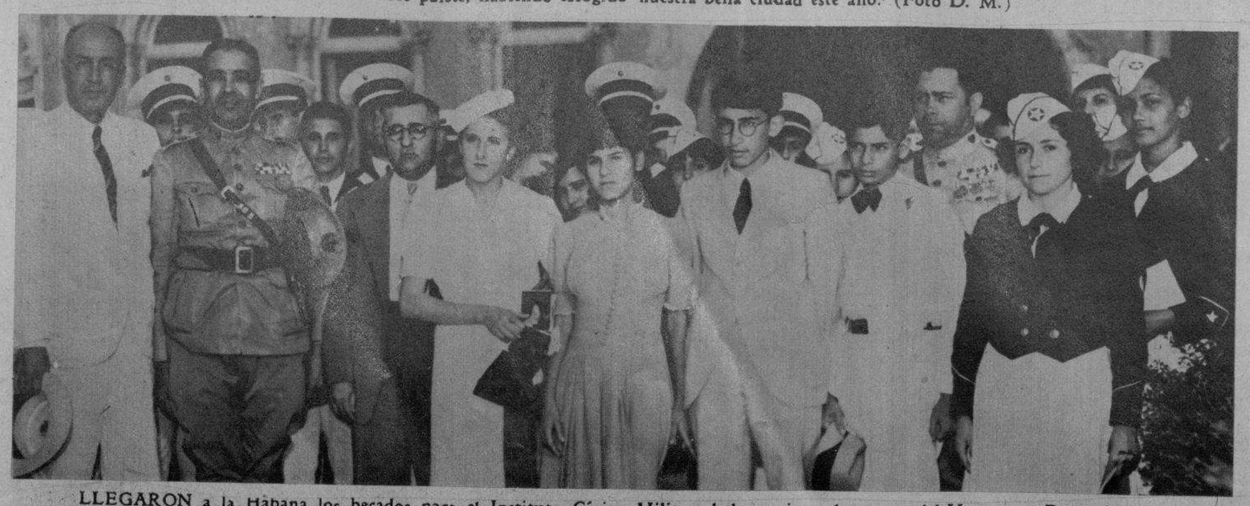

LLEGARON a la Habana los becados para el Instituto Cívico Militar, de las naciones hermanas del Uruguay y Panamá. Son ellos Marina Hernández y Arcelio Barrios de Panamá, y Rosa Osorio y Aldo García, del Uruguay. Fueron a recibirlos el Ministro de Panamá, señor Ernesto Fábregas; en representación del coronel Batista, el capitán Abascal, Presidente del Consejo; el capitán Guerra; el doctor Muñiz; el doctor Silva; Consuelito Sandoval, «La Niña de Guatemala», y varios alumnos del Instituto Cívico. (Foto D. M.)

M.E.C.D. 2016