1 A SECCION 1

Periódico de información local y extranjera. Colaboraciones especiales.

Servicio de la agencia "Havas".

NOTICIERO DEL LUNES

Servicio de "The Associated Press" y "Herald Tribune News Service".

Cables de todo el mundo.

1 A SECCION 1

AÑO VI.—NUMERO 20 — ACOGIDO A LA FRANQUICIA POSTAL — LA HABANA, LUNES, 22 DE MAYO DE 1939 — TIEMPO PARA HOY: BUENO — PRECIO: 5 CENTAVOS

ESTA SEMANA SERA ELEVADO EL DICTAMEN DE LA COMISION PARA LA REFORMA ELECTORAL

COLUMNA SIETE

Asegúrase que aceptó Inglaterra las condiciones de Rusia para atraerla al frente anglo-francés

COLUMNA TRES

El Presidente explica en sus declaraciones la causa de la dimisión de los Secretarios

"RENUNCIARON PARA DEDICARSE A SUS ACTIVIDADES POLITICAS; TODO LO DEMAS ES UNA NOVELA"

Respecto al Secretario de Estado, Dr. Remos, dice que continuará en el Gabinete, lo cual es necesario, pues debe ultimar determinados asuntos de política exterior

SI DICHOS ASUNTOS SE CONFIASEN A OTRA PERSONA, LA SOLUCION DE ELLOS TARDARIA INEVITABLEMENTE

El señor Presidente de la República —de acuerdo con las promesas hechas a los repórters palatinos— entregó a éstos las siguientes declaraciones en contestación al cuestionario que le fué entregado oportunamente interesando algunas noticias respecto a la crisis del Gabinete y al caso de la dimisión del doctor Juan J. Remos, Secretario de Estado:

—Los hechos con su elocuencia sencilla han restablecido el imperio de la verdad sobre las fantasías de las imaginaciones criollas, siempre fértiles y fecundas en la elucubración de planes y combinaciones que algunas veces están mucho de la verdad.

«La cosa era sencilla. Los Secretarios renunciantes, jefes políticos de organizaciones conocidas, me expusieron que sus deberes oficiales les impedían atender los numerosos compromisos y obligaciones que les exigían sus respectivos partidos.

«Nadie ignora que el director de una colectividad política que ejerza un cargo activo en la misma tiene que entregarse en cuerpo y alma en el período pre-electoral a un trabajo que le exige todas las horas y todos los momentos para efectuar el mayor número de afiliaciones e inscripciones y conducir a sus adeptos a la lucha, trabajo éste que reclama todas las actividades, por lo que los propios Secretarios, estimados amigos míos, plantearon la crisis. Ese fué el motivo de tales renuncias.

«Lo demás es una novela.

«Ahora me interrogan ustedes acerca del Secretario de Estado.

«El doctor Remos ha presentado su renuncia al igual que sus compañeros, pero en este caso concurre una circunstancia especial. Todos conocen los trabajos que ha venido realizando el Secretario de Estado en orden a la política exterior de Cuba; trabajos que ya se evidenciaron en Tratados unánimemente aplaudidos, pero aún no ha terminado su labor.

«Falta algo muy importante que seguramente culminará en la concertación de vínculos y acuerdos que reportarán grandes ventajas a los intereses nacionales y ante esa circunstancia el Gobierno ha rogado al doctor Remos que continúe al frente del Departamento para dar cima al arduo empeño con cuyos antecedentes está familiarizado y que casi a su terminación no es aconsejable confiarlo a otra persona que tardaría algún tiempo en estudiarlo y concluírlo.

«El doctor Remos ha accedido a mi súplica. Eso es todo.

Tres gráficas del acto de ayer en la Escuela de Perfeccionamiento «José Martí», de Rancho Boyeros, en honor de los niños de las Escuelas Rurales Cívico-Militares. A la izquierda, un aspecto del almuerzo que les fué ofrecido a los pequeños alumnos; sigue la presidencia del mismo, donde se destacan el Coronel Batista, Jefe del Ejército, los doctores Joaquín Ochotorena, Domingo Ramos y Enrique Alonso Pujol, Secretarios de Educación, de Sanidad y de la Presidencia, respectivamente, y el Coronel Angel A. González, Jefe de la Marina Constitucional; por último aparece el niño de nueve años de edad Máximo Soler pronunciando su discurso, por el que fué unánime y calurosamente aplaudido. — (Véase amplia información en la página tres).

LA COMISION DE CONGRESISTAS TIENE EL FIRME PROPOSITO DE ACABAR CUANTO ANTES SU LABOR

Es probable que su informe quede terminado hoy, lunes, o mañana, martes, y elevado en seguida al pleno de los dos cuerpos colegisladores para que sea aprobado o rechazado

TIENESE ENTENDIDO QUE ESTA MISMA SEMANA LA CAMARA Y EL SENADO RESOLVERAN LA CUESTION

Hoy lunes, por la noche, celebrará su primera reunión el comité interparlamentario, designado por el Congreso, para resolver sobre la reforma del Código lectoral.

Esta reforma fué acordada por una ley del Senado.

La Cámara enmendó la ley que consiste en facilitar la reinscripción de los partidos políticos rechazados por el Tribunal Superior Electoral que adujo infracciones a determinados preceptos del Código.

Al modificar la Cámara el proyecto del Senado estableció que el Tribunal Superior inscribirá de oficio los partidos rechazados aun cuando éstos ofrecieran similitudes evidentes entre sus respectivos nombres y símbolos.

Al volver al Senado el asunto, este cuerpo, lejos de tratarlo directamente, lo envió a estudio de una comisión de su seno; comisión que con otra de la Cámara, nombrada al efecto, forman el comité interparlamentario —senadores y representantes de la mayoría y de la minoría— que tiene a su cargo armonizar opuestos criterios y dictar en consecuencia un informe.

Según las noticias, dicho informe quedará terminado entre hoy lunes y mañana martes y elevado en seguida al Senado y a la Cámara para que lo aprueben o lo rechacen.

Tiénese entendido que esta misma semana los organismos que integran el Congreso conocerán y discutirán en sesiones plenarias el dictamen de la Comisión interparlamentaria que preside el senador Carlos Saladrigas.

Senadores y representantes tienen especial interés en dejar solucionada la cuestión de la reforma del Código al objeto de que los partidos afectados por las modificaciones inicien sus trabajos preparatorios para concurrir a las elecciones de la Asamblea Constituyente.

La fecha de estos comicios ha sido señalada para el 10 de octubre del año actual según acuerdo de la Cámara en reciente sesión.

Todo lo que atañe a la Constituyente y al Código Electoral, espérase que será llevado a feliz término antes del sábado.

Posiblemente, también en esta misma semana, la Cámara abordará la aprobación del proyecto de ley suscrito por el representante Anselmo Alliegro relativo a «Política vial» que consiste en la revisión de los impuestos a la industria azucarera y a los tributos sobre las exportaciones por los subpuertos.

Las recaudaciones que se obtengan por virtud de la ley Alliegro serán empleadas en la construcción de caminos y carreteras, cuyos trabajos proporcionarán empleo especialmente a los que han sido desplazados por la terminación de la zafra.

Otras leyes aguardan turno para ser tratadas antes del sábado y son las que se refieren a la prohibición de exportar metales auríferos, al pago de las obligaciones oro y a la inmigración hebrea y de otra clase; inmigración que será totalmente abolida según la ley-Pruneda.

Este proyecto, que propone también el reembarco de los individuos procedentes de esas inmigraciones, será informado favorablemente por la Comisión de Inmigración de la Cámara.

REGRESA A BURGOS EL GENERALISIMO FRANCO CON EL PROPOSITO DE EMPRENDER LA OBRA DE RECONSTRUCCION

TRAS UNA EXTENSA CONFERENCIA, HALIFAX Y MAISKY HAN PEDIDO INSTRUCCIONES A SUS GOBIERNOS

La conversación se efectuó en Ginebra, en el hotel en que se aloja Halifax, y constituyó el acontecimiento de mayor importancia en la ciudad. Lo que exponen los comentaristas

GINEBRA, mayo 21. (AP)—Se tiene entendido que la Gran Bretaña ha accedido a todas las demandas de Moscú con referencia a una alianza militar de mutua ayuda entre las tres potencias como el único medio de atraer al Soviet al frente anglo-francés.

Dícese que esa decisión se tomó en la conferencia entre el secretario de Estado británico Vizconde Halifax y el Embajador soviético en Londres, Ivan Maisky.

La reunión de ambos, que duró casi una hora en el hotel donde se aloja Lord Halifax fué lo más importante ocurrido en esta ciudad, al punto que todos los comentarios versaban sobre ella y no sobre la 105 reunión del consejo de la Liga de las Naciones.

En los centros enterados se dice que aunque no se llegó a ningun convenio en las conversaciones, y que las largas negociaciones son todavía «delicadas», se cree que el cambio que se ha operado en la actitud de la Gran Bretaña haga posible un próximo acuerdo «en principio» por lo menos.

En los centros allegados a la delegación rusa se dice que a Moscú poco le importa la forma que tenga la tal alianza, pues lo único que le interesa es que el compromiso de las tres potencias a ayudarse mutuamente sea terminante.

Halifax y Maisky pidieron instrucciones a Londres y Moscú

GINEBRA, mayo 21. (Havas.) — Después de su conferencia de hoy, Lord Halifax, secretario de Estado de Inglaterra, e Ivan Maisky, representante de Rusia en el Consejo de la Liga, refirieron a sus respectivos Gobiernos las nuevas proposiciones para la alianza anglo-rusa, hechas durante las conversaciones de París. Como uno y otro necesitan recibir instrucciones de sus cancillerías, se cree que las negociaciones no serán reanudadas antes del regreso de Halifax a Londres, el miércoles. Sin embargo, persiste la impresión favorable derivada de las conferencias del sábado, en París, y los bien informados siguen declarando que en breve se anunciará el convenio anglo-franco-soviético.

Se sabe que Lord Halifax evocó en la entrevista de hoy con Maisky, la cuestión de Danzig, así como la de la re-militarización de las islas Aaland, asunto delicado para Rusia que aun no ha dado su aprobación al proyecto sueco-finlandés de fortificar dichas islas del golfo de Betnia, además de que, según se observa, la prensa soviética no cesa de censurarlo.

DESPUES DEL LICENCIAMIENTO, REVELARA AL MUNDO COMO HARA DE ESPAÑA UNA GRAN POTENCIA

Despedirá hoy personalmente, en León, a la Legión Cóndor. Un vino de honor al Estado Mayor, por oficiales del Centro. Torearon miuras en Barcelona. Presas dos milicianas criminales

BURGOS, mayo 21 (AP).—El generalísimo Franco regresó hoy a su capital temporal, después de haber recibido las aclamaciones de dos millones de madrileños y de haber proclamado al mundo su deseo de hacer un imperio.

Varios millares de soldados, separados cincuenta pies uno de otro, cubrieron gran parte de la carretera por donde salieron de Madrid para esta capital los automóviles que conducían al generalísimo Franco y a su séquito.

Había soldados montando guardia a lo largo de 30 kilómetros de carretera a la salida de Madrid, y varios destacamentos estacionados en Somosierra.

Mientras la nación terminaba las mayores fiestas que se han celebrado en España con motivo de la Victoria, el generalísimo Franco procedió a estudiar los planes para la reconstrucción nacional, entre los cuales figuran los de dotar al país de una fuerte marina de guerra para que, con el ejército esté en cualquier momento preparado para llevar a cabo el anuncio que hizo el caudillo en Madrid de que ninguna nación pondrá cerco político ni económico a España.

El generalísimo espera poder revelar al mundo sus planes de hacer de España una potencia de primera clase en un nuevo pronunciamiento que hará después del licenciamiento del ejército.

Los nacionalistas completarán el martes el licenciamiento de los reemplazos de 1930, enviándose a varias decenas de miles de soldados a las industrias privadas de reconstrucción nacional dentro de los dos meses próximos.

Ya se ha preparado trabajo para los soldados, pues, como dijo el generalísimo Franco, España trabajará intensamente y acabará con esa vida frívola de los clubs nocturnos que jamás volverá.

Dos millones de personas en Madrid: enorme consumo

MADRID, mayo 21 (Havas).—Dos meses después de la liberación de Madrid, un millón de turistas, en su inmensa mayoría forasteros, pero también muchos procedentes del extranjero, se han reunido en la capital, con motivo de las fiestas de la Victoria. Así lo declaró hoy oficialmente el gobernador civil, teniendo a la vista los datos que le han presentado las autoridades a sus órdenes. Agregó que actualmente se puede calcular en dos millones el número de personas que se encuentran en Madrid.

Jamás se consumieron tantos víveres en la ciudad. Solamente durante el sábado fueron vendidos 240.000 kilos de pescado, 160.000 de carne y 150 mil de legumbres, cifras jamás igualadas antes de la guerra.

Toros en Barcelona, para Bernal, Sánchez, Mejías y Barrerita

BARCELONA, mayo 21. (Havas). En la plaza de toros de Barcelona fueron lidiados hoy Miuras, por Bernal, Sánchez Mejías y Barrerita. Hubo una buena entrada. Mejías estuvo bien en el primero, sobre todo en el tercio de banderillas, al clavar tres pares superiores; en el segundo no pasó de regular. Barrerita se mostró con ganas de agradar, en su primer toro, y regular en el segundo. Bernal estuvo mal en su primer toro y regular en el último.

El cuarto bicho de la tarde, para Bernal, fué un magnífico ejemplar, que se ganó que se le diese la vuelta al ruedo, después de muerto, por su bravura. Le tocó lidiarlo a Bernal, que fué solbado, por no haber sabido aprovechar la fiereza del toro.

Salió hacia Burgos el generalísimo; hoy va a León

MADRID, mayo 21. (Havas). — El generalísimo Franco salió hacia Burgos esta mañana. El lunes a primera hora seguirá de allí hacia León, para despedir personalmente a la Legión Cóndor, formada por los voluntarios alemanes, que mañana serán revistados oficialmente antes de marchar a Vigo, donde embarcarán en los transportes que la llevarán a Alemania.

Vino de Honor a los oficiales en Madrid por el Ejército del Centro

MADRID, mayo 21. (Havas).—El Estado Mayor del Ejército del Centro ofreció a la una de la tarde de hoy un vino de honor a los oficiales del Estado Mayor y a los oficiales superiores del ejército español que se encuentran actualmente en la capital. La fiesta se celebró en el jardín del palacio de Larios, residencia del Estado Mayor del Centro. Entre los asistentes estaban, el General Queipo de Llano, Jefe del Ejército del Sur; el General Saliquet, que lo es del Ejército del Centro; el General Solchaga, que comanda el cuerpo de Ejército de Navarra; el General Vigón, Jefe del Ejército del Norte; el General Espinosa de los Monteros, Gobernador Militar de Madrid; el General Vareia, y otros muchos, de rango subalterno, así como unos 150 oficiales superiores, entre ellos el Coronel Barroso, el más próximo colaborador del Generalísimo Franco durante la guerra, y actualmente agregado militar de la embajada de España en París, a donde se dirigirá a fines de mes.

El General Millán Astray, dirigió una alocución a todos los oficiales presentes, recordando las proezas de los ejércitos en campaña, y exhortando a todos a mantener la misma estricta disciplina que hasta ahora. Hizo un elogio de los oficiales que sirvieron en los Estados Mayores de los diferentes ejércitos, declarando que su labor como tales contribuyó notablemente a la victoria. La fiesta terminó a los sones de la Marcha Real.

Detenidas dos milicianas criminales por la policía madrileña

MADRID, mayo 21. (Havas).—Entre los elementos izquierdistas militantes que han sido arrestados en las últimas 24 horas, por la policía, hay dos mujeres: Isabel Fernández Corbero, miliciana que alcanzó el grado de Teniente en el Ejército rojo; y Teresa Rapano, también alistada en las unidades rojas, que se vanagloriaba de haber dado muerte a su novio, por ser falangista.

Celebradas en Barcelona las Fiestas de la Victoria

BARCELONA, mayo 21. (Havas).—Hoy se celebraron en esta ciudad los actos de las fiestas de la Victoria, que hubo que aplazar el viernes y el sábado, por la lluvia. Asistieron a las ceremonias principales los Generales Alvarez Arenas y Eregui, así como las autoridades locales. La afluencia de público fué enorme. Durante la mañana hubo una audición de sardanas en el Parque de la Ciudadela, y por la tarde, en el Pueblo Español de la Exposición de 1929, un festival de bailes y cantos de las diferentes regiones españolas. Todo el pueblo de Barcelona se sumó con entusiasmo y fervor patriótico a las fiestas.

EL EMBAJADOR DE LOS EE. UU. EN FRANCIA PRESIDIO LAS FIESTAS EN HONOR DE JUANA DE ARCO EN ROUEN

ROUEN, Francia, mayo 21. (Havas) — El embajador de los Estados Unidos en Francia, William Bullitt presidió hoy las fiestas del aniversario de la muerte de Juana de Arco. En su discurso, el diplomático dijo que «la unidad y la serenidad de Francia, actualmente, honran a la Humanidad.» Antes de regresar a París, Mr. Bullitt visitó la catedral y después el lugar en que será erigido el monumento al caballero De la Salle, explorador del Mississippi.

LA MUERTE DE UN ALEMAN CAUSA UN CONFLICTO ENTRE LA CIUDAD LIBRE DE DANTZIG Y POLONIA

El Senado de Dantzig ha demandado a Polonia una explicación pública del suceso, indemnización a la familia de la víctima y que el homicida sea entregado a las autoridades de Dantzig

CIUDAD LIBRE DE DANZIG, mayo 21. (AP).—Un polaco mató hoy a tiros a un ciudadano alemán, siendo ésta la primera pérdida de vida que se registra durante la presente tensión entre Alemania y Polonia, con motivo de la Ciudad Libre de Danzig y el Pomorze o corredor polaco.

El Senado de Danzig exigió inmediatamente una indemnización y una explicación pública al gobierno polaco por el incidente que, según se dice, «probablemente ha de agravar las relaciones entre Danzig y Polonia».

Como secuela de ese incidente esta tarde, una multitud indignada rodeó el edificio donde viven los inspectores polacos en Pieckel. Los inspectores reclamaron la ayuda de las autoridades de Danzig, diciendo que la multitud pedía venganza por la muerte del ciudadano alemán.

Pieckel se encuentra en el río Vístula, en el vértice del triángulo donde se unen la Ciudad Libre, Polonia y la Prusia Oriental.

La muerte del alemán natural de Danzig, un carnicero de 43 años de edad llamado Gustav Greubner, ocurrió en la aldea de Kalthof, en la frontera con la Prusia Oriental, en la margen opuesta del río Nogat.

Ocurrió entre la medianoche y la una de la madrugada de hoy y el individuo acusado de haberle hecho los disparos y causarle la muerte es el conductor de un automóvil en el cual viajaban tres funcionarios polacos.

La versión alemana del asunto difiere radicalmente de la polaca, y Arthur Grieser, presidente del Senado de Danzig, ha enviado una nota formal de protesta a Marion Chodacki, Comisionado polaco en esta ciudad.

Pide tres cosas, a saber:

Primera: que se indemnice a la familia de Greubner.

Segunda: que Polonia rápida y formalmente exprese que lamenta lo ocurrido.

Tercera: que el individuo que hizo los disparos sea entregado a la policía de la Ciudad Libre como demostración de que los tres funcionarios polacos que iban con el chauffeur no tienen ninguna responsabilidad en lo acaecido.

La versión oficial de Danzig se da en la nota de Greiser a Chodacki y en informes de la policía de la Ciudad Libre dicen que el supuesto ataque contra el edificio de la aduana polaca y la muerte de Greubner son dos cosas completamente distintas y separadas y que los polacos tratan de hacer ver que es una sola.

Greiser dice que Greubner, que vivía en Kalthof, había pasado el sábado en Marienburg.

Regresaba con otras dos personas la madrugada en un taxi de la Ciudad Libre, que se vió obligado a detenerse poco después de haber cruzado la frontera cerca de la estación ferroviaria de Kalthof a causa de que un automóvil que estaba parado tenía encendido los reflectores y éstos no dejaban ver al chauffeur.

Después, según esta versión, Greubner y el conductor del taxi salieron del automóvil para investigar lo que ocurría y regresaron a su vehículo sin cambiar una sola palabra con los ocupantes del otro automóvil.

El informe de Danzig dice que Greubner, que vestía traje civil estaba fumando su pipa cuando fué herido por la espalda, en el cuello y en el hombro derecho, falleciendo en el lugar del hecho.

Los ocupantes del automóvil escaparon a la estación ferroviaria y tomaron una locomotora con la cual partieron hacia Tczew, en Polonia.

Asegura el informe de la policía de Danzig que los disparos contra Greubner se hicieron con una pistola de las que usa el ejército polaco.

El Senado de Danzig niega que se haya causado ningún daño al edificio de la aduana que, según Polonia, ha sido demolida, y asegura que la tranquilidad se había restablecido completamente antes de que se registrara la agresión a Greubner en la estación del ferrocarril.

Polonia dice que la muerte del chofer ocurrió durante el ataque a la Aduana

VARSOVIA, mayo 21. (AP).—Polonia ha protestado ante el Senado de la Ciudad Libre de Danzig contra un ataque a un puesto aduanero polaco, por una muchedumbre que, según dicen los informes polacos, estaba compuesta por «miembros uniformados de las unidades nazis.»

El incidente precipitó un choque en el cual el chofer polaco de Radeuz Perkowski, Subcomisionado polaco de Danzig, mató a un alemán de dicha ciudad.

Un comunicado polaco dice que el ataque constituye «una manifiesta y grave violación de uno de los derechos fundamentales de los polacos en Danzig, a saber el ejercicio del control aduanero».

El incidente, que se registró en horas de la madrugada, tuvo lugar en la aldea de Kalthof, en la frontera del territorio de la Ciudad Libre.

Dice el comunicado que el puesto aduanero fué atacado con piedras y balas y que el edificio quedó demolido, lo que obligó al subcomisionado a presentarse allí.

«A la llegada del subcomisionado —sigue diciendo el comunicado— la multitud comenzó a dar gritos alrededor de su automóvil, y el chofer, a fin de defender su vida, disparó y mató a uno de los atacantes después de haber hecho varios disparos al aire como aviso.»

El comunicado acusa al Senado de Danzig de «tratar de rechazar la responsabilidad del sangriento acontecimiento», propagando una falsa información acerca del incidente.

ARRASADO POR EL FUEGO UN AERODROMO ALEMAN A CAUSA DE UN ACCIDENTE

BERLIN, mayo 21 (Havas).—Hoy estalló un incendio en el aeródromo deportivo de Berlingsdorf. Después de haber realizado un vuelo corto, un aeroplano hizo un buen aterrizaje; sin embargo, por causas que se desconocen, el motor arrancó de nuevo, y el aparato se precipitó contra un hangar, haciendo explosión e incendiándose. Las llamas se propagaron al edificio, que quedó destruído, así como todos los aviones que había en su interior.

Científicamente se sabrá lo que debe comer cada español

El Gobierno recomendó a los médicos la tarea de fijar el buen racionamiento

MADRID, Mayo 21. (AP.)— Los médicos españoles han aceptado la tarea de determinar científicamente la cantidad de alimento que cada hombre, mujer y niño necesita en España para tener perfectamente atendidas sus necesidades de acuerdo con el sistema de racionamiento que ha establecido el gobierno nacionalista español.

De los estudios que harán los médicos el gobierno determinará la cantidad de víveres que las familias podrán comprar al presentar sus tarjetas de carne y de ciertos vegetales.

Los funcionarios del gobierno dicen que el sistema de alimentos se establecerá sobre bases científicas de manera que haya la seguridad de que todo español reciba la cantidad que necesita.

Los especialistas han llegado a su estudio preliminar al siguiente programa de distribución: Cien gramos de judías, lentejas o similares por cada persona; 50 gramos de café y 100 gramos de azúcar diarios. Unos 250 gramos de aceite de oliva por persona y semana.

La distribución de la carne no se ha fijado todavía, pero se cree que habrá escasez de carne de ternera y que se podrá comprar libremente la carne de cordero.

En Madrid todavía no se ha aplicado en toda su extensión el decreto sobre racionamiento, salvo en ciertos vegetales.

Las autoridades no permiten que se formen colas en los establecimientos y los agentes del Comisionado General de Subsistencias son los encargados de determinar el número de residentes de la ciudad que pueden hacer sus compras.

La lenteja es un grano muy alimenticio, pero que no tiene popularidad entre los madrileños. El pan es abundante a cuatro centavos la hogaza y existe una enorme cantidad de pescado.

DOCE PERSONAS HERIDAS Y 130 CASAS DESTRUIDAS POR INCENDIO EN TOKIO

TOKIO, mayo 21 (Havas). — La Agencia Domei informa que doce personas resultaron heridas y 130 edificios quedaron completamente destruídos por un incendio que estalló el domingo por la madrugada, en Omori, arrabal de Tokío. Las llamas hicieron estragos durante media hora, pero después fueron contenidas por los bomberos.

JOSE GALLOSTRA EMBARCARA PARA ASUNCION EN JUNIO

BURGOS mayo 21. (AP).—José Gallostra, recientemente nombrado para el cargo de primer secretario de la Legación española en Asunción, embarcará para su destino en Gibraltar el día 16 del mes próximo.

DIEZ Y NUEVE DETENIDOS POR SACAR DE ESPAÑA A RECLAMADOS POR CRIMENES

SAN SEBASTIAN, mayo 21. (AP) La policía nacionalista arrestó hoy a 19 personas acusadas de pertenecer a una banda que se ha estado dedicando a pasar enemigos del régimen del generalísimo Franco desde España, donde estaban reclamados por los tribunales de justicia a Francia.

Un comunicado oficial dice que los detenidos estuvieron muy activos durante varias semanas en los Pirineos ayudando a huir de España a personas que cometieron crímenes.

Las autoridades dicen que se han apoderado de documentos y dinero, de españoles y extranjeros.

La mayoría de los detenidos son agricultores que servían de guías a los fugitivos a través de los desfiladeros.

Serán juzgados por los tribunales civiles.

LA FEDERACION ESTUDIANTIL INTERVIENE A FAVOR DE LOS GRADUADOS DE VETERINARIA

Ha solicitado a la Facultad de Medicina que les permita ingresar en su Escuela. El Dr. Fernández Camús hablará en su clase de hoy sobre la idea de la Justicia en la Filosofía

La Federación Estudiantil Universitaria ha acordado solicitar que a los graduados de la escuela de Veterinaria, aunque no posean el título de bachiller, se les permita matricularse en la escuela de Medicina, realizando los exámenes previos en ella.

Es decir, que desean que se les considere como bachilleres a los efectos de ingresar en la escuela de Medicina.

La facultad de Medicina, como hemos informado en distintas oportunidades, exige para poder ingresar a estudiar esa carrera que se posea el título de bachiller y no reconoce otro título, ni siquiera de una carrera universitaria.

El curso del doctor Emilio Fernández Camus

A las cuatro y media de la tarde de hoy tendrá lugar la clase del curso libre de Filosofía del Derecho que viene ofreciendo el doctor Emilio Fernández Camús, profesor distinguido de la facultad de Derecho.

Versará sobre los conceptos del Derecho y la idea de la Justicia en la Filosofía.

La asistencia habrá de ser comprobada por el delegado del curso, a fin de tomar nota a los efectos de expedir después los diplomas.

Piden que se legisle sobre los títulos de Ciencias Sociales

Una representación de la Asociación de Doctores en Ciencias Sociales y Derecho Diplomático de la Universidad se ha dirigido al consejo de la facultad.

Interesa la Asociación de Doctores que la Universidad reclame de los Poderes Públicos que se determine específicamente cuál es el campo de acción de dichos profesionales, y que se ampare a los titulados en Derecho Diplomático.

Ya se ha dirigido al Tribunal Superior Electoral solicitando se modifique el artículo 17, que exige cinco años de posesión del título de doctor en Ciencias Sociales para poder actuar como delegado político ante los organismos electorales.

Considera que se restringen actualmente las facultades inherentes a esos títulos.

UN EXPRESIVO SALUDO DE FRANCO A HITLER EN EL DIA DEL GRAN DESFILE

BERLIN, mayo 21 (Havas)—El generalísimo Franco dirigió al canciller presidente Hitler un telegrama, con motivo de la Parada de la Victoria, en Madrid: «En el día en que celebramos la Victoria, toda España se une a mí para recordar al pueblo alemán y a su Fuehrer, quienes durante las jornadas de la guerra, nos dieron tantas pruebas de simpatía».

PAZ DE ENTENDIMIENTO Y NO LA IMPUESTA A LA FUERZA ES LO QUE DESEAN LOS PUEBLOS". HULL

El Secretario de Estado de los Estados Unidos hace una firme invocación pacifista al inaugurar la Semana del Comercio Exterior. Contra los armamentos los convenios mercantiles

WASHINGTON, mayo 21. (AP).—El secretario Hull recomendó esta noche el abandono de «la fuerza arbitraria como base de la conducta internacional» y para la restauración entre las naciones de «la práctica de la auténtica amistad».

Al inaugurar la Semana del Comercio Exterior, el secretario de Estado dijo en un discurso por radio que «la desesperada inquietud» de los acontecimientos ha obligado a los Estados Unidos a adoptar una política activa en pro del comercio y de los principios políticos de orden.

Leyó también un breve mensaje del presidente Roosevelt en el cual el jefe del Ejecutivo dice que «el intercambio pacífico» es «el propósito dominante de la política exterior de los Estados Unidos».

Sosteniendo que los esfuerzos del Gobierno por aumentar el comercio por medio de los convenios recíprocos han tenido «un éxito lisonjero», Mr. Roosevelt dice que el aumento del comercio exterior ha dado «grandes dividendos en términos de bienestar económico y de amistosas relaciones con los demás países».

Para asegurarlo, dice, «tiene que haber un justo canje. Debemos tomar al mismo tiempo que dar. Importar así como exportar».

Hull dijo que un comercio sostenido y progresivo es vital para la prosperidad y libertades de los Estados Unidos.

Agregó el secretario de Estado que cada país, de acuerdo con su propio lugar y sus peligros, se ha visto arrastrado a la competencia de los armamentos.

«Esta marcha hacia la destrucción —pues no es más que eso—ha ido ya demasiado lejos.

«Mientras en tiempos más normales el orgullo de los gobernantes descansa en la libertad y serenidad de su pueblo, así como en su progreso moral y espiritual, en el saber de sus hombres y en las dotes de sus artistas, hoy se concentra en el número de sus tanques y de sus bombardeadores.

«Esto debe terminar. El deseo universal de todos los pueblos, cuando vencen temores y aprensiones, es, estoy convencido de ello, vivir en paz con sus compañeros. Por paz entiendo la paz de entendimiento y no solamente ceder a una fuerza superior».

Después de dar cuenta de los convenios celebrados con veintiuna naciones, Huil aseguró que «en condiciones normales» podría anticiparse una satisfactoria respuesta de nuestro comercio exterior. Dijo que éste se ha elevado desde $2,900.000,000 en 1932 a $6,400.000,000 en 1937, pero bajó el año pasado a menos de cinco mil cien millones de dólares.

Llegó a Berlín el Conde Ciano para firmar la alianza

Va acompañado del Gral. Pariani y doce oficiales. Conferenció con el Führer

BERLIN, mayo 21. (Havas).—A las once de la mañana llegó a esta capital, por la estación de Anhalt, el conde Ciano, ministro de Estado de Italia, quien representará a esta nación en la firma del pacto de alianza político-militar con Alemania. Fué saludado por el ministro de Estado, von Ribbentrop y el comandante en jefe del Ejército alemán, general Von Brauchitsch, así como por el general Milch, quien representaba al mariscal Goering. Ciano vino acompañado por el general Pariani, jefe del Estado Mayor italiano, y unos doce oficiales superiores.

Hitler recibió a Ciano en audiencia especial

BERLIN, mayo 21. (Havas).—En horas de la tarde el canciller-presidente Hitler recibió en audiencia especial al conde Ciano.

La agencia DNB dió posteriormente una nota en la que se informa que a la entrevista asistió también Joachim von Ribbentrop y que fué muy larga.

SEIS MIL PORTUGUESES MURIERON EN LA GUERRA CIVIL ESPAÑOLA

MADRID, mayo 21. (AP).—Las estadísticas oficiales señalan en 6,000 el número de portugueses que murieron combatiendo por la causa nacionalista durante la guerra civil española.

HITLER RECIBIO AL CANCILLER DE LITUANIA

BERLIN, mayo 21. (Havas).—El Canciller-Presidente Adolfo Hitler, recibió hoy, en presencia de Von Ribbentrop, al Ministro de Estado de Lituania, M. Urbsys, venido a esta capital para firmar el tratado económico entre las dos naciones.

LA PRIMERA CORRIDA DE TOROS EN MADRID TENDRA LUGAR EL JUEVES, DIA 25

MADRID, mayo 21. (AP).—Después de treinta y dos meses sin toros, en la Plaza de Madrid se celebrará el 24 de este mes la Corrida de la Victoria.

Actuarán Cañero, Marcial Lalanda, Barrera, Amorós, Ortega Bienvenida y «El Estudiante».

Se lidiarán siete toros de la ganadería de Clairac, Federico, Concha Sierra, Pablo Romero, Antonio Pérez y Sánchez Fabré.

Nadie cobrará una sola peseta de la recaudación, que íntegramente se entregará al generalísimo Franco para fines benéficos.

M.E.C.D. 2016

HAY UN PUEBLO EN CUBA, CABEZAS, QUE OFRECE UN PORCENTAJE DEL 88.23% DE PARASITADOS

FUE AGASAJADO EL SECRETARIO DE GOBERNACION AL PASAR POR CAMAGUEY HACIA ORIENTE

HABLO EN LA CIUDAD HEROICA Y EXPUSO QUE SU VIAJE NO TIENE FINALIDAD POLITICA PARTIDARISTA

En Santiago de Cuba tratará con el Gobernador y el Alcalde acerca de la política que se propone seguir. Afirmó que el Gobierno está resuelto a poner pronto remedio al desempleo

SANTIAGO DE CUBA. Mayo 21.—Anoche llegó a esta ciudad el Secretario de Gobernación señor Félix del Prado en compañía del doctor Palacio y señor García Véliz y señora, doctor Carlos de la Torre, señor Samuel y señora su secretario particular el señor Alberto Silva, Capitán Ayudante Juan Arias y señora, taquígrafo señor Hiráldez, doctor Rodríguez Blanca, doctores Modesto Maidique, Fernando León, Fidel del Pino, señor Carcañón, Representante a la Cámara, doctor Leandro Cejas y los periodistas que lo acompañan desde la Habana señores R. Cota, G. Centeno, del Buró de Gobernación y Mario Riera. También llegó con el Secretario, el señor E. Morales, del periódico «La Libertad» de Santiago.

A recibir al Secretario a la Estación Terminal acudió el Gobernador de la Provincia señor Pérez André Alcalde Sr. Castelví y valiosas representaciones de elementos políticos de la localidad, revistiendo su llegada a Santiago un acontecimiento político social, pues la Estación fué invadida por el pueblo que quiso testimoniar sus afectos y simpatías al Ministro del Interior, a quien en Santiago se le estima extrañablemente. Los miembros del Cuerpo de Bomberos de Santiago, bajo las órdenes del Tte Coronel José Adsuar, concurrieron también al recibimiento así como la Banda Municipal.

Rodeado de un numeroso público el señor del Prado y su comitiva se dirigió al Ayuntamiento donde el Alcalde señor Castelví, le ofreció un sencillo homenaje en nombre del Municipio, pronunciando varias palabras de bienvenida.

El Secretario señor del Prado, contestó en un conceptuoso discurso, expresando, primeramente, su agradecimiento por el cariñoso recibimiento que se le había tributado y significando después, que dos grandes corrientes de opiniones deben canalizar los anhelos populares de nuestra patria; aunque dentro de cada una se manifiesten distintos aspectos, ya que ello no quebranta la unidad de pensamiento y de acción, sino que la vigorizan y completan. A esta unidad de acción, dijo el Secretario, se debe que los Estados Unidos hayan progresado extraordinariamente, y que su inquebrantable vigor llegara a constituir la poderosa democracia que es en la actualidad asombro del mundo entero.

De esta manera, agregó, surgen organizaciones vigorosas, capaces de respaldar con éxito a un gobierno o de constituir un núcleo de oposición respetable, capaz de establecer el equilibrio indispensable en un régimento democrátTico, como el nuestro.

Se refirió también a la misión constructiva de su viaje a Oriente, en sus deseos de inspirar la acción Municipal prestándole toda la cooperación del Estado para que se produzca en un efectivo plan de obras públicas municipales que habrá de producir, además, naturales ventajas. La reducción del desempleo, acrecentado, con la terminación de la zafra, que es asunto de orden primordial para el gobierno, y que las autoridades cuidan de darle solución.

El señor del Prado fué muy aplaudido.

Por gentileza del Gobernador, el Secretario y sus acompañantes se encuentran alojados en el Gobierno de la Provincia, donde fué visitado el señor del Prado por una comisión del Consejo de Veteranos, presidida por el Coronel Garriga y Capitán Mancebo, que lo felicitaron por su exaltación al cargo. En esa comisión de veteranos se encontraban el bravo Mambí Silverio del Prado, su secretario el señor Silva y el periodista señor Riera.

En el trayecto de la Habana a Santiago el Secretario recibió en varias poblaciones la visita de Alcaldes, Concejales y elementos de la localidad. En Jatibonico acudió a saludarlo el Alcalde Municipal señor Vicente Murzulí, el Jefe de Sanidad, San Gabino, el Presidente del Partido Unión Nacionalista, señor Francisco López; el del CND señor Rafael Arellano. A la comitiva se agregaron en este lugar varios alcaldes que se dirigen a Santiago de Cuba para concurrir a la reunión que se efectuará allí. En Ciego de Avila fué igualmente saludado el Secretario de Gobernación por el Alcalde de Camagüey señor Don, el doctor Octavio Pardo Machado, Alcalde de Morón; los Representantes señores Manuel Fernández León, Manuel Pino y una numerosa comisión de vecinos.

En la estación de Camagüey fué igualmente esperado el Secretario y su comitiva por numerosos representativos de las clases económicas, políticas y sociales de esa legendaria población. El Representante a la Cámara señor Wifredo Rodríguez a nombre del Conjunto dió la bienvenida al señor del Prado, ante más de dos mil personas. Habló a nombre del Conjunto Nacional Democrático.

Contestó el Secretario de Gobernación agradeciendo el espontáneo tributo de simpatía que le demostraba el pueblo de Camagüey y las manifestaciones hechas por el señor Walfredo Rodríguez, en nombre del Conjunto, a cuya organización política se encuentra afiliado desde su fundación por compartir la ideología del Partido, desde tiempos del Partido Moderado, donde los grandes representativos de la intelectualidad cubana dejaron constancia de su honradez y rectitud de principios. Quiero hacer constar, siguió diciendo el señor del Prado, que ésta no es una excursión política, partidarista, aunque aprovecho la oportunidad para ponerme en contacto con el pueblo, como lo hago en este momento. Si esto es en realidad, siguió diciendo, un acto político, esta política es compatible con la administración eficiente y honrada que me propongo desarrollar desde el campo que ocupo.

Vengo a Oriente a ponerme en contacto con el Gobernador y los Alcaldes para conocer las necesidades de la Administración y la manera de remediarlas, pues el Gobierno se propone brindarles las facilidades necesarias para el inmediato comienzo de las obras públicas, y como dije antes, lograr la reducción de los sin trabajo.

Declaró el señor del Prado, la inmensa satisfacción que había tenido de saludar al Coronel Desiderio Sánchez, Jefe militar de la provincia, y los agasajos recibidos por todos que haría llegar a su regreso a la Habana al señor Presidente de la República y al Coronel Batista juntamente con el saludo del pueblo camagüeyano. Prometió el señor del Prado visitar pronto la ciudad de Camagüey, con el mismo fin que ahora lo hace a Oriente.

Y terminó diciendo: «Mi agradecimiento a las damas camagüeyanas que han concurrido a este acto de bienvenida. A todos pido su concurso, para las justas de la democracia, con las que necesitamos afianzar una paz ciudadana, lo suficientemente pura y perdurable que nos permita alcanzar el nivel económico indispensable para la estabilidad de la nación. El Secretario hizo a los periodistas camagüeyanos las siguientes manifestaciones: «Agradezco profundamente la gentileza de los representantes de los periódicos de Camagüey, que se han acercado a saludarme con motivo de mi paso por esta ciudad, y deseo aprovechar esta oportunidad para significar al pueblo de Camagüey en nombre del Sr. Presidente de la República, del Coronel Batista y del mío propio, que el objeto de mi viaje a Oriente no tiene carácter político partidarista, y si quisiera dársele una significación de tal naturaleza, habría de ser de política constructiva ya que el objeto de su visita es solamente celebrar una entrevista con el Gobernador y Alcaldes Municipales, para cambiar impresiones sobre asuntos relativos a esos organismos de acuerdo con la política que me propongo desenvolver desde el cargo que ocupo. Me propongo realizar, dijo finalmente el señor del Prado, idénticas visitas a las demás capitales de provincia.

En la Estación Terminal de Camagüey, se encontraban también saludando al Secretario señor del Prado, el Magistrado señor Pedro Suárez, el Fiscal doctor Eduardo Tomeu, el Vicepresidente del Consejo de Veteranos señor Manuel Zaldívar, el señor Carlos Coyoy, en representación del Senador Meneses, el Alcalde de Nuevitas, señor Federico Miranda y otros muchos más.

En Florida al paso del tren subió a saludarlo una comisión nutridísima, recitando la niña Dalia Acosta Varela, una hermosa poesía. Y por último en San Luis, el Alcalde Municipal, señor Rodríguez Formesa, el Presidente de la Junta de Educación Emilio Cuevas, Presidente del Conjunto y otras personas más acudieron a darle la bienvenida.

Especial.

Sustrajo $350 y se habilitó para la boda

Compró ropas y muebles y le dió dinero a la novia para que se comprara el ajuar

En los primeros días del mes de marzo último, José Mercerón Cardona, de 32 años, vecino de Aguila 60, altos, denunció en la Policía Secreta, que dos individuos que residían, como socios de cuarto, en la habitación que ocupaba en dicha casa, habían desaparecido, sospechando que uno de ellos nombrado Lorenzo era el autor de la sustracción de 350 pesos que tenía en efectivo dentro de un cofre, cuyo mueble también desapareció.

En vista de esa denuncia el Jefe de ese Cuerpo, comandante Eugenio Menéndez, comisionó al Sur-inspector Raimundo Aragon y al detective Rafael Zagalés para que practicaran las investigaciones lograron la detención del autor, y después de varios días de pesquisa lograron conocer que el Lorenzo no era otro que Lorenzo Baró, cuyo domicilio se ignoraba.

Pero tuvieron confidencias, en el día de ayer, que Guerra tenía ideado contraer nupcias proximamente con la joven Raquel Ramírez, vecino de Oquendo 461, por lo que establecieron la debida vigilancia de Oquendo 461, por lo que establecieron la debida vigilancia, logrando su arresto cuando llegaba a casa de su prometida.

Conducido a la Jefatura de la Policía Secreta expresa que residía en la habitación numero 2, de la casa Peñalver 461, por lo que los investigadores se constituyeron en dicho lugar, logrando ocupar un juego de cuarto completamente nuevo, numerosas ropas que había adquirido recientemente, y el cofre. También se personaron en el domicilio de Raquel ocupándole a ésta varios vestidos que había confeccionado para su boda. Esto lo realizaron dichos funcionarios en vista de que el acusado no pudo justificar la procedencia del dinero empleado para su adquisición, ya que desde hacía dos meses carecía de trabajo.

Presentado al juez de Guardia Diurna, lo remitió al Vivac, librando órden a la policía Judicial para la investigación.

Halló la Secreta un paraíso artificial en la habitación de un comisionista asiático

Denunció el esposo de una profesora que el consorte de otra la maltrató de obra. Interesante informe sobre la sustracción de una menor, delito que no se ha probado

La batida que el sub-inspector de la Policía Secreta al mando del Buró de Narcóticos, con detectives a sus órdenes, ha venido dando últimamente en todas las barriadas de esta capital contra los expendedores y viciosos de la droga, bajo instrucciones del jefe del Cuerpo, comandante Menéndez, ha dado prácticos resultados, siendo el último servicio importante realizado por aquellos, la sorpresa de un fumadero de opio en una habitación de la azotea de la casa Muralla 416, residencia del comisionista José Lan. La sorpresa fué en el preciso instante en que Lan estaba allí y dos asiáticos se entregaban al vicio del opio, nombrándose los mismos Antonio Lion y Francisco Lam, vecinos de la barriada china. Presentados al Juzgado de Instrucción de la Segunda Sección, el primero, Lan, fué recluído en el vivac, y los dos viciosos remitidos al Lazareto del Mariel para su sanidad. En el registro que dicho subinspector y sus subalternos practicaron allí ocuparon opio, cachimbas, lamparitas, vasijas y otros utensilios propios para el vicio.

La acusación del esposo de una profesora

Ramón Vigil Alvarez, residente en San Nicolás 610, denunció en la Policía Secreta que su esposa, Mucia Margarita Mendoza Mesa, maestra de instrucción del colegio sito en Aguiar 74, antiguo, fué agredida violentamente por el esposo de la directora de allí, nombrado Emilio Camejo, de cuyo hecho conoció oportunamente el Juzgado Correccional de la Primera Sección, pero posteriormente ha venido recibiendo constantes amenazas por teléfono, entre ellas la de que si él, Vigil, defiende a su esposa lo matarán como a «un perro» estimando que no puede ser otro más que Camejo el autor de las amenazas.

Un menor fugitivo arrestado

Un detective de la Secreta, del grupo 1, detuvo al menor de quince años Angel Peña González, residente en Maloja 316, por ser el mismo que se fugó del Centro de Orientación Infantil, en la finca Torrens, en Punta Brava, en el mes de marzo del año en curso. Fué ingresado de nuevo en dicho Centro.

La supuesta sustracción de una menor

En el proceso que instruye el Juzgado de la Cuarta Sección, por el delito de sustracción de menores, denunciado por Ernestina Núñez Felixter o Mary Galavi, actual vecina de Jesús María 108, ha rendido inform. el detective de la Secreta Mario Díaz Pérez, del grupo 4. Dice el informante que no hubo tal sustracción, siendo inocente, por tanto, Luis García Vidal, residente en Guanabacoa, así como también lo es Miguel Zamora Gómez, de Aguila 915, altos es una enajenada, careciendo sus dichos de veracidad.

Este asunto, que ha movido mucho la opinión pública, aparece totalmente aclarado y dicho detective termina su informe del modo siguiente:

«Que durante el período de observación de Ernestina, se diagnosticó que la misma padecía de Psicosis Maníaca-Depresiva, ingresando por disposición del Juez de Primera Instancia del Sur, en 7 de Abril de 1939 en el Hospital de Dementes, de donde se le dió de alta el 7 de Octubre del referido año. Cuando Ernestina ingresó en el Hospital «Las Animas» remitida por la Casa de Socorros del Primer Distrito y ordenarse después su ingreso en Mazorra, la Dirección del Hospital «Las Animas», comunicó a la Secretaría de Sanidad, lo que ocurría con la misma, a fin de que ordenara lo pertinente con la hija de ella, y entonces el Director de Beneficencia dispuso que la niña le fuera entregada a la señorita María Elvira González, Inspectora del Negociado de Menores de esa Secretaría, acto que se realizó el 22 de marzo de 1938, quien a su vez la ingresó en La Creche Habana Nueva, situada en Estévez 114, y se le puso el nombre de su mamá o sea Ernestina Núñez Felixter. La repetida niña se enfermó en dicho asilo, siendo necesario remitirla al Hospital «Mercedes», el 14 de abril de 1938, lo que consta en el expediente que obra en las oficinas de la aludida Creche. A los cinco días de haber ingresado la niña en la Sala «Manuel de la Cruz», cama 7, de dicho Hospital, falleció, siendo la causa directa de su muerte, un ataque de acidosis, y la indirecta, gastro-enteritis, lo que también consta en los libros de entrada de enfermos del tan repetido establecimiento benéfico. Como antes dice el investigador, fué dada de alta, curada, del Hospital de Dementes, la Ernestina, y desde entonces ha formulado numerosas denuncias contra su ex-amigo Luis García Vidal, en las que han intervenido las distintas policías de esta capital, así como el Servicio de Inteligencia Militar, quienes no pudieron hallar un indicio racional de criminalidad contra el acusado, considerándose a la denunciante como una mujer con sus facultades mentales perturbadas. La niña a que se refiere Ernestina en sus acusaciones, se nombra Lydia García Oceguera, hija legítima de Francisco García Vidal y María del Carmen Oceguera, la cual nació el primero de Febrero de 1938 a las 12 y 25 de la noche, en la casa número 43-C., entre Venus y Asunción, Guanabacoa, y aparece inscripta en el Tomo 61, Folio 223, de aquel Juzgado Municipal; siendo la comadrona Virginia Barroso, de Soledad 13, Guanabacoa. Termina diciendo el informante que por los antecedentes expuestos Ernestina a pesar de haber sido dada de alta continúa padeciendo de trastornos mentales de carácter peligroso».

LE CRUZO EL CAMION POR UN PIE

En el Primer Centro de Socorro fué asistido por el doctor Pérez Abreu de la fractura de los dedos del pie izquierdo, Urbano Serrano Pérez, de 43 años, vecino de Santa Clara 20, la que sufrió al ser alcanzado por las ruedas del camión chapa 63, 776 en la esquina de Damas y Merced, que conducía el chofer Emilio Cosculluela Crespo, vecino de Obrapía 87, estimándose el hecho casual.

Presentado Cosculluela al juez de guardia, dispuso su libertad.

LE ESTAFO «CHANCECITO» $200

A la policía denunció Carlos M. Varona Moneda, de 30 años, de Jorge 5, que le entregó a José Luis Mestre (a) «Chancecito», la suma de doscientos pesos para adquirir boletos de beneficencia, pero lejos de realizarlo se apropió el dinero, considerándose perjudicado en esa cantidad.

ESTALLO EL REVERBERO

En el Segundo Centro de Socorro fué asistido de intensas quemaduras por el cuerpo el menor Guillermo Maurín Varcárcel, de 12 años, vecino de C. 196, las que sufrió al inflamarse un reverbero que surtía de alcohol la autora de sus días y estar él a su lado. Por su gravedad fué remitido al Hospital Infantil.

BOSTON SURETY COMPANY, S. A.
GARANTIA EN BONOS DE LA REPUBLICA
FIANZAS EN GENERAL
MANZANA DE GOMEZ. DEPARTAMENTOS 365-368.—HABANA
TELEFONOS: A-6204 Y M-2517.
CABLE: AVIEITES. TELEGRAFO: BOSCO.

A LOS TENEDORES DE

BONOS DE ORO DE LA REPUBLICA DE CUBA PARA LA ESTABILIZACION DEL AZUCAR, CON FONDO DE AMORTIZACION, GARANTIZADOS AL 5 1/2% VENCEDEROS DICIEMBRE 1 DE 1940

POR ESTE MEDIO SE NOTIFICA, que de acuerdo con lo dispuesto en el Artículo catorce del Convenio de fecha 16 de Diciembre de 1930, firmado entre la República de Cuba, La Corporación Exportadora Nacional de Azúcar, The Chase National Bank of the City of New York y The National City Bank of New York, el infrascrito The Chase National Bank of the City of New York, como trustée, bajo dicho Convenio ha sorteado para su redención y retiro en Junio 1 de 1939 para los fines del fondo de amortización creado en dicho Convenio $588,380 cantidad de principal de Bonos Oro para la Estabilización del Azúcar, con Fondo de Amortización, Garantizados al 5½% fechados Diciembre 1 de 1930 y vencederos Diciembre 1 de 1940, de las siguientes denominaciones y número de series:

BONOS DE LA DENOMINACION DE $1.000. c/u — Marcados con la letra "M".

81	2193	6156	12524	15321	18921	25528	26625	27775	28296	29690	30101
417	2200	6159	12551	15323	18928	25533	26628	27776	28819	29708	30122
421	2205	6206	12554	15328	18930	25589	27276	27779	28323	29718	30124
422	2211	6212	12556	15331	18934	25627	27279	27812	28328	29724	30125
433	2220	6388	12579	15338	18939	25651	27285	27822	28336	29730	30135
454	2327	6394	12590	15350	18940	25657	27292	27832	28369	29731	30160
457	2336	6449	12593	15388	18942	25682	27307	27833	28538	29743	30175
460	2348	6450	12599	15391	18945	25686	27309	27843	28543	29746	30288
461	2368	6461	12609	15397	18954	25691	27317	27881	28738	29749	30295
479	3222	6469	12619	15432	18961	25698	27318	27888	28743	29753	30297
483	3223	6477	12630	15437	18965	25708	27320	27915	28748	29758	30299
485	3230	6515	12632	15446	18972	25718	27323	27924	28749	29766	30311
505	3236	6516	12636	15526	18975	25731	27334	27949	28831	29770	30315
530	3241	6517	12647	15531	18987	25745	27347	27953	29091	29777	30320
538	3272	6523	12651	15535	18993	25755	27351	27956	29104	29779	30321
541	3279	6533	12666	15552	19002	25758	27363	27992	29108	29780	30324
549	3291	6539	12669	16790	19005	25809	27387	28012	29113	29789	30331
588	3296	8888	12672	16794	19020	25814	27407	28036	29264	29804	30334
589	3298	8890	12676	16808	19027	25820	27412	28047	29271	29827	30335
594	3307	8902	12694	16816	19029	25825	27436	28057	29278	29832	30339
599	3315	8921	12700	16828	19061	25827	27438	28058	29281	29840	30340
611	3324	8926	12701	16829	19062	25834	27481	28059	29282	29847	30356
612	3332	8940	12703	16836	19064	25854	27492	28060	29300	29856	30359
613	3334	8954	12712	16867	19071	25860	27498	28085	29309	29857	30387
633	3507	8967	12718	16888	19079	25865	27500	28094	29323	29863	30392
634	3716	8987	13683	16907	19080	25869	27522	28103	29369	29865	30400
644	3724	8999	13684	16925	19105	25881	27527	28110	29377	29871	30417
655	3726	9011	13691	16929	19120	25895	27529	28130	29379	29875	30420
671	3771	9019	13699	16931	20605	25903	27533	28144	29488	29881	30437
675	3779	9028	13701	16942	20606	25909	27539	28147	29495	29954	30458
678	3780	9055	13708	16955	20872	25912	27545	28152	29498	29955	30518
690	3790	9076	13722	16962	20938	25918	27552	28154	29504	29965	30552
692	3796	9081	13728	16966	20977	25925	27570	28169	29561	29974	30598
711	3839	12460	13735	16974	20978	25929	27575	28170	29574	29991	30599
732	3866	12461	13757	16978	21358	25944	27576	28175	29583	29993	30611
740	3877	12464	13761	18772	24255	25977	27578	28177	29599	29996	30616
1296	3896	12468	13782	18777	24292	25980	27581	28184	29619	30004	30626
1306	3900	12471	14277	18793	24369	25981	27583	28185	29622	30005	30630
1316	3901	12480	14320	18798	24374	25986	27585	28194	29624	30006	36230
1319	3913	12483	14351	18800	24376	25993	27590	28205	29627	30013	36233
1324	3936	12492	15255	18809	25296	26131	27596	28236	29648	30016	36241
1326	5252	12493	15261	18811	25300	26148	27631	28254	29661	30030	36261
1346	5260	12496	15288	18821	25304	26159	27695	28258	29665	30032	36262
1347	5317	12501	15292	18849	25324	26201	27719	28265	29667	30036	36274
1353	6129	12513	15294	18873	25338	26461	27733	28269	29669	30051	36285
1356	6143	12517	15305	18883	25347	26484	27736	28277	29670	30055	36287
1440	6146	12518	15314	18902	25352	26616	27739	28285	29675	30061	36317
2190	6153	12521	15318	18913	25526	26623	27772	28287	29680	30072	36332

BONOS DE LA DENOMINACION DE $500. c/u — Marcados con letra "D".

133	239	311	409	533	560	612
190	245	322	531	535	608	1047

BONOS DE LA DENOMINACION DE $100. c/u — Marcados con la letra "C".

45	614	1311	1575	1921	2072	2417	3903
95	624	1313	1625	1922	2141	2422	3904
289	968	1343	1646	1940	2324	2448	3905
362	1132	1361	1772	1981	2326	3843	3908
477	1276	1512	1836	2053	2327	3902	3909

BONOS DE LA DENOMINACION DE $20. c/u — Marcados con la letra "XX".

46	435	508	1549	1893	2135	2604
113	445	633	1550	1904	2146	2638
118	447	649	1595	1913	2152	2642
263	450	681	1620	1930	2156	2656
375	477	1342	1648	1954	2165	2715
385	481	1453	1802	1989	2182	2781
419	487	1456	1808	2048	2392	4259
420	491	1479	1839	2059	2497	4260
428	493	1486	1849	2080	2500	4273
429	495	1538	1891	2094	2577	

Dichos Bonos serán vencederos y pagaderos y serán redimidos y pagados en Junio 1 de 1939, por su valor de principal, junto con sus intereses acumulados hasta la mencionada fecha de redención, en la Oficina Principal de The Chase National Bank of the City of New York, calle Pine esquina a Nassau, Barrio de Manhattan, Ciudad de New York, Estados Unidos de América, o de The National City Bank of New York, calle Wall No. 55, Barrio de Manhattan, Ciudad de New York, Estados Unidos de América, Agentes Fiscales, designados en dicho Convenio, o en las sucursales de cualquiera de dichos Agentes Fiscales, situados en la calle Aguiar No. 310 y calles O'Reilly y Compostela respectivamente, en la Ciudad de la Habana, República de Cuba, pero solamente con cargo a cantidades que estén entonces a la disposición y en poder de dichos Agentes Fiscales para tal propósito, contra la entrega de dichos Bonos con todos sus cupones adheridos y que venzan en o después de dicha fecha de redención. El cupón de Junio 1 de 1939 deberá ser separado y presentado en la forma usual para su cobro. Desde y después de Junio 1 de 1939 el interés de dichos Bonos dejará de acumularse y todos los cupones de intereses pertenecientes a tales Bonos y que venzan después de dicha fecha, quedarán nulos y sin valor.

Hasta el 20 de abril de 1939 los Bonos cuyos números se expresan a continuación, previamente amortizados, no han sido presentados para su cobro:

M-471	M-525	M-559	M-579	M-603	M-3949	M-6525	M-19117	M-21360	M-27336	M-28291
472	526	568	584	615	5257	9070	21356	21361	28054	28294
511	554	569	585	620	5300	19097	21357	24256	28286	28545
513	555	571	593	2096	6396	19116	21359	27062	28289	28837

D-132	D-340	D-529	D-537	D-586	D-1050
134	400	530	585	587	

C-959	C-964	C-1569	C-1576	C-1847	C-2471
960	966	1571	1642	1993	2473
961	967	1574	1665	2470	2515

XX-38	XX-272	XX-1153	XX-1831	XX-1915	XX-1986	XX-2659	XX-2737	XX-2792	XX-2837
39	274	1154	1876	1916	1987	2660	2748	2812	2838
40	527	1155	1877	1917	2357	2688	2757	2814	2855
41	1042	1156	1878	1918	2358	2691	2759	2820	2856
42	1044	1305	1908	1931	2496	2694	2761	2821	2857
43	1045	1306	1909	1932	2652	2703	2764	2822	2858
44	1046	1621	1910	1981	2654	2716	2767	2823	2859
45	1047	1625	1911	1982	2655	2732	2769	2824	2860
270	1048	1718	1912	1983	2657	2733	2770	2829	
271	1049	1830	1914	1984	2658	2734	2786	2836	

THE CHASE NATIONAL BANK OF THE CITY OF NEW YORK, Trustee.

Mayo 2 de 1939.

Donados $150.00 para alumnos que lograron premios

Hizo la entrega el Alcalde de Marianao. Dicha suma será invertida en adquirir libros

Ciento cincuenta pesos ha donado el Alcalde de Marianao, señor Ortelio Alpízar, para los escolares premiados.

Se adquirirán con ellos libros en cantidad suficiente para distribuirlos entre los 185 alumnos de las escuelas públicas de aquel distrito a quienes han correspondido los premios del Beso de la Patria.

Los citados libros les serán entregados a la mayor brevedad a los aventajados escolares.

Una ceremonia en el Asilo Truffin

En el Asilo Truffin, la hermosa institución, se celebró con gran lucimiento la ceremonia del Beso de la Patria.

Se organizó un hermoso acto, en el que tomaron parte los niños asilados y al que se hubo de invitar a las autoridades escolares.

El programa que se desarrolló resultó muy entrenenido.

Una exposición en la Escuela de Kindergarten

Una exposición de dibujo y artes manuales abrirá próximamente la Escuela Normal de Kindergarten de la Habana, el prestigioso plantel que dirige la doctora Ada Godínez.

Está señalada para el día 10 de junio y habrá de revestir el lucimiento que dicho plantel imprime a todos sus actos.

El doctor Joaquín Ochotorena, Secretario de Educación Pública, concurrirá al acto.

HURTARON PRENDAS POR CUATROCIENTOS PESOS

José Henares Gutiérrez, mayor de edad y vecino de Calle Cuarta y 12, en Buena Vista, fué víctima de un robo. Personas desconocidas escalaron la planta alta de la casa, donde vive, hurtando de un cofre prendas por valor de cuatrocientos pesos.

No tiene sospechas de persona alguna. El comandante Julio Prats ordenó una investigación para lograr la detención del autor o autores.

TRES MEDICOS RINDEN INFORME SOBRE EL RESULTADO DE 7,246 EXAMENES REALIZADOS EN CUBA

Los doctores Rafael Calvó Fonseca, Pedro Kouri y J. Basnuevo, comunican sus investigaciones en el Instituto de Salubridad Rural. Relación detallada de la especie parasitaria al sexo

Basados en 7,246 exámenes parasitolgicos practicados por el doctor Rafael Calvó Fonseca—Delegado del Instituto Técnico de Salubridad Rural, que en compañía de los doctores Pedro Kouri y José B. Basnuevo, Profesores de la Escuela de Medicina, han rendido un minucioso informe sobre el «Porcentaje y Distribución Geográfica de la Verminosis Intestinal en Cuba»—en el tiempo comprendido entre octubre de 1931 y junio de 1933, en el Instituto Finlay, dichos ilustres galenos han llegado a la conclusión de que es uno de los males, el Parasitismo Intestinal, que más arraigado se encuentra en Cuba y contra el que debe seguirse una activa campaña; ya que de los 7,246 exámenes, 4,037 resultaron positivos, lo que representa el 55.71 por ciento de parsitados.

La provincia que reportó un más alto porcentaje es la de Matanzas con un 68.72 por ciento; siguiéndole Pinar del Río, con 62.06 por ciento; Santa Clara, con 59.08 por ciento; Camagüey, con 55.41 por ciento y la de la Habana con 47.50 por ciento.

El Tricocéfalo sigue ocupando el primer lugar en el orden de frecuencia, en la República, como siempre lo ocupó en las estadísticas de pueblos y provincias, habiendo arrojado un porcentaje de 37.44 por ciento.

El porcentaje de parasitismos en la provincia de la Habana, arroja en comparación con las otras provincias, una cifra más baja, debido a que en esta provincia está comprendida la ciudad de la Habana las condiciones higiénicas son mejores con acueducto, alcantarillado, etc., en la que se practicaron 1.797 análisis, cuyo porcentaje, relativamente bajo de parasitismo (36.44 por ciento) ha hecho caer el promedio de provincia y el de la República. Los pueblos del interior de la provincia de la Habana, mantienen un alto porcentaje de arasitismo al igual que los otros pueblos de las demás provincias.

(En cuanto a las cifras de porcentaje de parasitismo obtenidas en la provincia de Camagüey, están basadas en un número relativamente bajo de exámenes (24), por cuya razón no tienen el valor de las obtenidas en las otras provincias.)

Relacion de la especie parasitaria al sexo

Relacionando las especies parasitarias más frecuentes al sexo—dicen en su informe los doctores Calvó, Kouri y Basnuevo—veremos que de 2.932 varones, 1.106 (37.22 por ciento) y de 3.174 hembras, 1.136 (35.79 por ciento) albergaban el tricocéfalo; 505 varones (17.22 por ciento) y 501 hembras (15.78 por ciento) albergaban el «ascárides lumbricoides») y 239 (8.15 por ciento) y 132 hembras (4.15 por ciento) el Necator americano. Como se ve ambos sexos están casi igualmente parasitados por el Tricocéfalo y el Ascárides, con una pequeña diferencia a favor del sexo masculino, en tanto que, para el Necator americano se observa doble porcentaje de parasitismo en el varon que en la hembra.»

«De 1,690 exámenes practicados a niños, 781 son positivos, lo que da un 42.21 por ciento de parasitismo; arrojando las provincias de Matanzas y Santa Clara un alto promedio, (80.61 por ciento y 70.80 por ciento, respectivamente); pero el bajo que arroja la ciudad de la Habana, hace bajar el promedio total de la República a 46.21 por ciento.

Porcentaje en los pueblos examinados

De la lectura de unos cuadros que acompañan en su informe los citados profesionales Calvó, Kouri y Basnuevo, se pueden apreciar cuáles son los pueblos más parasitados en cada provincia.

Así por ejemplo, en la provincia de Pinar del Río, los dos focos más intensos son los pueblos de Consolación del Sur y Viñales, siguiéndole San Juan y Martínez, Artemisa, Los Palacios, Guanajay y la propia ciudad de Pinar del Río.

En la provincia de la Habana, el foco más intenso es el pueblo de Caimito del Guayabal, siguiéndole, por orden, Nueva Paz, Madruga, Melena del Sur, Batabanó, Guanabacoa y Regla.

En la provincia de Matanzas, en primer término, Alacranes, y, después, Jagüey Grande, Pedro Betancourt, Bolondrón, Guamacaro Carlos Rojas, Unión de Reyes, Manguito y Jovellanos.

En la provincia de Santa Clara: el foco más intenso lo es el pueblo de Vueltas, y le siguen Rancho Veloz, Aguada de Pasajeros y Sancti Spíritus.

Los pueblos más parasitados

Los pueblos más parasitados de la Isla, teniendo en cuenta aquellos en los cuales se han practicado más de cien exámenes coprologicos, son por orden de frecuencia:

Alacranes (Matanzas), 75.00 por ciento; Consolación del Sur (Pinar del Río), 74.20 por ciento; Jagüey Grande (Matanzas), 72.17 por ciento; Nueva Paz (Habana), 70.00 por ciento; Pedro Betancourt, (Matanzas), 69.90 por ciento, Madruga (Habana), 69.32 por ciento; Bolondrón (Matanzas) 69.18 por ciento; Guamacaro (Matanzas) 69.00 por ciento; Vueltas (Santa Clara), 67.85 por ciento; y Rancho Veloz (Santa Clara), 67.83 por ciento.

En cuanto a los focos de cada una de las especies parasitarias más frecuentes en Cuba son esos mismos pueblos, donde se han verificado más de cien exámenes.

No obstante los anteriores datos, Viñales, en Santa Clara, mantiene el más alto porcentaje del parasitismo intestinal, con el 82.05 por ciento, y Cabezas, en la propia provincia, con 88.23 por ciento.

En próxima información daremos a conocer las consideraciones finales que hacen los doctores Rafael Calvó, Pedro Kouri y José B. Basnuevo, sobre el brillante trabajo que han rendido al Instituto Tecnico de Salubridad Rural que dirige el doctor Domingo F. Ramos, actualmente Secretario de Sanidad y Beneficencia.

Aburrido de la vida se dió un certero balazo

Dos comerciantes heridos al sostener una riña por rivalidad en el negocio

MARIANAO, mayo 21. NOTICIERO. Habana. — En el Hospital Militar de Columbia, por el médico de guardia fué asistido de una herida producida por proyectil de arma de fuego en la región precordial, José Amigó Escalona, de 50 años y vecino de Primera y Lanuza, reparto Buenavista. En los bolsillos se le ocupó una carta donde decía que estaba aburrido de este mundo y que entregaran su cadáver a Vega Flores que estaba obligado con él. Se constituyó el vigilante Juan González Miranda, no pudiendo prestar declaración. En estado preagónico fué trasladado al Hospital «Calixto García».

Herido de una puñalada en Pogolotti

El vigilante Isidro Cort, condujo al Hospital Militar a Adolfo González de Pedro, de 48 años, vecino de Real 84, Pogolotti, quien fué asistido de una herida incisa en la espalda penetrante en la cavidad, de carácter grave; también fué asistido Roberto Longueira Alvarez, de 29 años, vecino de Real y Villalón, de una herida incisa en la espalda penetrante en la cavidad, de carácter grave; también fué asistido Roberto Longueira Alvarez, de 29 años, vecino de Real y Villalón, de una herida contusa en la región malar con pérdida de una molar. De lo actuado por la policía se supo que Ricardo Longueira, padre de Roberto, posee en la esquina de Villalón y Real una bodega y lechería, y que González de Pedro construye un kiosko en la esquina de su casa próximo a la bodega y al iniciarse una discusión entre ambos, se originó la riña; Longueira recibió una pedrada en la cara y González una puñalada, Roberto ingresó en el Vivac a la disposición del Juez de Instrucción, y González de Pedro fué trasladado en grave estado al Hospital «Calixto García».

Veintidós pntos puntos le dieron en la cabeza

En la Casa de Socorro de Marianao, el doctor Pinto y el alumno Armas asistieron a Benigno Parada Amado, natural de la Habana chofer, de 22 años y vecino de Calixto García y Nueva Gerona; presentaba una herida a colgajo en la región occípito frontal de carácter grave; fué conducido por el vigilante 1328, de la Segunda Estación Felipe E. Herrera. Declaró al vigilante Ortega en la Jefatura de Policía que bañándose con otros amigos en la playa de Jaimanitas se arrojó del trampolín creyendo que habia profundidad, rompiéndose la cabeza contra un arrecife, fué trasladado a la Quinta de Dependientes.

Arrollada por un ciclista al bajar de un ómnibus

Victoria Rodríguez, de 30 años, vecina de Lagunas 7, fué asistida por el doctor Gálvez, en la Casa de Socorro, de lesiones menos graves. Declaró que al bajar de un ómnibus en Real y San Andrés fué arrollada por un ciclista que venía detrás del ómnibus. Detenido éste por la policía dijo nombrarse Angel Litian Peletero, de 39 años, y vecino de Belén. Estimándose el accidente casual, quedó en libertad.

Al caerle un bicho de candela en un ojo chocó

Raúl Macho del Valle, de 22 años, vecino de 4 número 76, manejaba el auto 4172 y al llegar a Línea y Montalvo le cayó un «bicho de candela» en un ojo perdiendo el dominio del auto chocando contra el tranvía 689, que manejaba A. León, causándose lesiones menos graves de las que fué asistido por el médico en la Casa de Socorros.

Con pistola y cuchillo trataron de matarse dos hombres

El vigilante Evaristo Ramírez, de la Segunda Estación de Policía, detuvo a Manuel López González, de 30 años, vecino de Línea entre 14 y 16, Buena Vista, y Fermín García Fernández, de 35 años, residente en Primera y 12. López por diferencias en el trabajo esgrimió una sevillana para atacar a García, el que extrajo una pistola para dfenderse. A la pronta intervención del vigilante no se causaron lesiones. Ingresaron en el Vivac por no prestar fianza.—**A. MARTINEZ, Corresponsal.**

N. GELATS y Cía.
Habana. BANQUEROS Aguiar 456
Vendemos cheques de Viajeros
Pagaderos en todas partes del mundo
y Cartas de Crédito Circulares
en las mejores condiciones.
"SECCION DE CAJA DE AHORROS"

M.E.C.D. 2016

TRES MIL COMENSALES EN EL ALMUERZO DEL CORONEL BATISTA A LOS ESCOLARES CAMPESINOS

FUE A MODO DE DESPEDIDA A LOS DOS MIL PREMIADOS CON LA SIMBOLICA FLOR MARTIANA

El acto se efectuó en la escuela «José Martí» de Rancho Boyeros. Discursos del Jefe de Cultura Militar y del Coronel Batista. Convienen en que las E. C. M. están forjando una Patria mejor

Con un gran almuerzo que les ofreció el Coronel Fulgencio Batista, Jefe del Ejército Constitucional, se despidieron de la ciudad de la Habana, a donde vinieran para el sabido anual de la «Flor Martiana», los dos mil niños, alumnos de las Escuelas Rurales Cívico-Militares que, como premio a su labor escolar durante el año, fueron traídos el día diez y siete.

El acto, trascendental para esta juvenil de escolares campesinos, tuvo efecto en una de las grandes naves recientemente levantadas en la Escuela de Perfeccionamiento «José Martí», en la villa de Rancho Boyeros.

El total de personas que, tomando asiento en largas mesas, disfrutaron del espléndido almuerzo, fué de más de tres mil. Allí se hallaban dos mil niños excursionistas; doscientas niñas de los Hogares Infantiles Campesinos que van a tomar un curso de seis meses en el citado plantel; grupos nutridos de alumnos del Centro Escolar de Ceiba del Agua; representaciones de la Escuela Técnica Industrial «José Varona»; profesores de esos centros y gran cantidad de oficiales que atienden a la organización de los mismos.

A la una y veinte llegó el Coronel Batista en compañía de su ayudante de turno, el Ayudante General y el Jefe del Séptimo Regimiento, así como el de la Marina Constitucional, Coronel Angel Aurelio González.

La mesa de la presidencia

La mesa de honor, que cubría todo el ancho de la extensa nave, fué ocupada por el Coronel Batista, el Coronel González, una representación del Honorable señor Presidente de la República; los Secretarios de Educación, Trabajo, Presidencia, Defensa y Comunicaciones; el presidente del Consejo Corporativo de Educación, Sanidad y Beneficencia; el presidente del Consejo Nacional de Tuberculosis; presidente y director del Instituto Cívico-Militar; presidente de la Cruz Roja Cubana; la mayoría de los miembros del Consejo Corporativo y sus filiales; representación del Centro Escolar de Ceiba del Agua; otra del Tribunal Supremo de Justicia; la de los Hacendados y Colonos; el Subsecretario de Justicia; el director de la Escuela «José Martí»; una delegación del Buró de Prensa y Radio del Ejército; el de la Sección de Instrucción del mismo; el presidente de la Corporación Nacional de Asistencia Pública; representación de la Escuela Técnica Industrial; el director de la Casa de Beneficencia, y muchos más.

Todos los comensales fueron obsequiados con un interesante folleto de bienvenida, editado por la Sección de Cultura del Ejército.

En lo alto de la nave, detrás de la mesa de honor, colgaban, enlazadas, las banderas: la cubana, la del Cuatro de Septiembre y la del Instituto Cívico-Militar.

Los discursos pronunciados

A los postres comenzaron los discursos.

El jefe del Cuerpo de Cultura Militar del Ejército usó de la palabra primero.

Hizo el distinguido oficial un resumen de todos los actos que se habían celebrado en honor de los niños excursionistas y se refirió a la enorme trascendencia que tiene para los mismos la celebración anual de la ceremonia de la «Flor Martiana», momento culminante para esa niñez campesina que sigue, guiada por sus maestros, las sencillas y nobles doctrinas del Apóstol de nuestras Libertades.

También se refirió el jefe de Cultura a los beneficios que viene rindiendo la educación cívico rural entre el campesinado cubano, así como la gran obra que llevan a efecto las Misiones Educativas en todas las regiones, a donde han llevado su labor de cultura e higienización.

Con frases elocuentes dijo adiós a los niños y les deseó felicidades sin término, agregando que espera que, a medida que pasaran los años y se fueran haciendo hombres, llegarán a ser ciudadanos probos y laboriosos, para estructurar una patria mejor.

Por último dice que él sabe que estos muchachos que han venido desde todos los ámbitos de la República se llevarán de este viaje un recuerdo gratísimo y un pensamiento que vivirá eternamente en sus mentes y en sus corazones, el recuerdo del Coronel Batista, animador de la enseñanza rural, y la ternura por él demostrada a todos los niños que integraron la bullente y gentil excursión.

Hace uso de la palabra seguidamente un niño de nueve años. Un guajirito simpático y buen mozo que apenas levanta cinco palmos del suelo, es por ello que el Coronel Batista lo levanta en sus brazos paternalmente y lo sube a la mesa para que hable frente a la radio. Este escolar, miembro de la excursión, se llama Máximo Soler Montero, pertenece a la Escuela 53, de la Misión Séptima de Holguín, y dice su discurso con entonación y ademanes elegantes y precisos. Cuando termina recibe una calurosa ovación, pagando así los comensales un tributo de simpatía a la memoria e inteligencia despierta de este tierno escolar de los campos orientales.

Toma la palabra después el Secretario de Educación.

Habla primeramente acerca de la importancia de los infantes como base y puntal de la nacionalidad; saluda al niño cubano en estos jóvenes campesinos, en los que cifra todas sus esperanzas.

—Cuba —dijo— vincula sus más puras aspiraciones en la niñez, la labor que ha realizado y que realiza Batista en favor de ellos, especialmente entre las clases más necesitadas, será imperecedra; por ello, agregó, pido para él un aplauso sincero a su obra gigantesca.

Por último, y después de bordar frases elocuentes y de tejer brillantes imágenes solicita, lleno de emoción, de la multitud infantil que llena la nave, amor inmenso para Martí y también para el Jefe del Ejército, que está llevando a cabo tan humanitaria y patriota obra.

Cuando el Secretario de Educación terminó su discurso, un niño, Antonio Suárez López, se acercó al Coronel Batista para mostrale un trabajo realizado por él en la Escuela Cívico Rural donde recibe enseñanza. Consiste este trabajo en un escudo en el que dibujó el de la nación, la bandera del Cuatro de Septiembre; en el anverso la efigie del Apóstol y en el reverso la del Jefe del Ejército Constitucional.

Antonio Suárez López, es un muchacho que cuenta unos doce años de edad y estudia el Sexto Grado en la Misión Número 1 del Regimiento 3, «Leoncio Vidal».

Síntesis del discurso del Coronel Batista

Cuando el Coronel Fulgencio Batista se levantó para hacer uso de la palabra, todos los comensales se pusieron de pie y aplaudieron al Jefe del Ejército y propulsor al mismo tiempo de la enseñanza Cívico Rural.

Sus primeras palabras son para recordar que el acto que se lleva a efecto es el almuerzo anual de despedida a los niños que triunfaron en sus lides escolares y ganaron el premio llamado del saludo de la «Flor Martiana». Almuerzo que es también un simbólico homenaje de afecto a todos los niños de Cuba que él envía por el conducto y la fuente gentil de los niños campesinos.

Dijo después el Coronel Batista que había presenciado la excursión con satisfacción profunda y que se sentía muy contento al ver en esa niñez la obra de cultura, de moral y de higiene que propugna la Escuela Cívico Rural. Saluda complacido a los escolares de los Hogares Infantiles y da las gracias a los del Instituto Cívico Militar y a los de las Escuela Técnica que se encuentran reunidos, en apretado haz fraternal con sus compañeros de la campiña cubana dispuestos como están a superarse a sí mismos y llegar a ser ciudadanos útiles a la nacionalidad.

—El pasado día 19 fué día de gran emoción para mí —dijo. Por la mañana ví cómo cada uno de los visitantes, en formación correcta lanzaban de todo corazón la clásica flor blanca sobre el marmóreo pedestal del monumento a Martí; y honda emoción sentí también por la tarde, cuando formados en batallones, en filas impecables, a la hora serena del crepúsculo, observaba desde el quinto piso del Cuartel General la marcialidad de estos niños que asistían por primera vez en sus aún inéditas existencias a la ceremonia de bajar la bandera, mientras se daban al viento las vibrantes notas del Himno Nacional. En aquel momento pensamos si quizás de aquel hormiguero que formaban las cabecitas tiernas e inocentes, saliera una Cuba más preparada y más apta. Esos miles de tiernas criaturas, que han aprendido a respetar los símbolos perennes de la enseñanza del Apóstol, serán la levadura de una patria mejor.

Se refirió más adelante el Coronel Batista a los niños Máximo Soler y Antonio Suárez López, quienes demostraron plenamente ante la concurrencia la enseñanza recibida en las Escuelas. Dice que él mismo fué auscultando en ellos su pensamiento y pudo percatarse que ya tienen hondas nociones de lo que es la Patria, el Deber, la Honradez, la Higiene y todas esas virtudes y necesidades de que antes carecían. Tanto uno como otro niño, no hubieran jamás podido ejercitar su memoria, ni sus aptitudes para el dibujo. Y sin la cooperación del maestro rural se habrían estancado y nulificado sus inteligencias en potencia.

Preparación frente a la vida

El Coronel Batista, al referirse seguidamente a la labor que está realizando el maestro cívico rural, dijo que «los legionarios de la enseñanza han sembrado en la mentalidad del niño el concepto de la vida, tal como debe ser ella y la necesidad inminente de prepararse frente a la misma y luchar en ella con las armas nobles de la inteligencia y la cultura».

Declaró que se sentía satisfecho del esfuerzo hasta ahora realizado, agregando que los 2.200 niños huéspedes actuales de la capital representaban un contingente no menor de 150.000 muchachos campesinos que estudian y se preparan y más de 50.000 familias que tienen la satisfacción de ver a sus hijos recibiendo los beneficios de una enseñanza adecuada que nunca jamás hubieran tenido debido a la débil protección oficial, a la desidia con que siempre fué tratada la niñez de los campos y el olvido de lo que es y representa la pura savia de nuestra nacionalidad: el hombre que riega el surco, siembra y recoje; el hombre olvidado que nutre a las ciudades, sin más beneficio que la adquisición para él y los suyos de un mal mendrugo de pan.

Y dijo:

«Cuando los pueblos no pueden marchar, cuando no pueden seguir su ruta por falta de base, una especie de anarquía se entroniza; de ahí que estas obras que hemos iniciado y desarrollado, tuvieran no pocos recalcitrantes opositores entre hombres que representaban la vida pública cubana. Todo el que se mueve con una proyección desde las altas posiciones nacionales, tiene siempre detractores: unos por lo que de él esperan, otros por lo que puedan temer. La obra se desarrolló —y lo hemos venido observando— como la semilla que siembra el agricultor en el surco una mañana y a la siguiente germina; así ha germinado el pensamiento de Martí en espigas de ideales purísimos».

Necesidad del Centro de Orientación Infantil

El Coronel Batista en su discurso recuerda la impresión que le hicieron los primeros niños que fueron internados en el Centro Escolar de Ceiba del Agua. Estaban famélicos, depauperados por la miseria. Y se refiere al cambio que experimentaron pocos meses después, en que aquellos tristes gusanillos de Dios, se transformaban en robustas y alegres mariposas, lleno el corazón de esperanza y levantada la frente hacia el porvenir.

Después fueron creadas las Escuelas Cívico Rurales con la ayuda de los Hacendados y Colonos de Cuba, con cuyo desprendimiento magnífico y patriótico se crearon esos centros de enseñanza que cubren actualmente los más abruptos lugares de nuestra serranía. Actualmente gozan los niños del premio de la «Flor Martiana». La obra que empezó en días dolorosos para Cuba, que puso una barrera de pasiones, sigue su marcha y está dando sus frutos. Pero todo aquello pasó ya, y al cumplirse la tercera anual excursión de los escolares, se ha agregado a la obra la creación de los Hogares Infantiles Campesinos como refugio del desamparado guajirito. Ahora es menester dar gran importancia al Centro de Orientación Infantil.

El Jefe del Ejército habla de una visita que hizo hace meses al Reformatorio de Guanajay, donde los pequeños delincuentes vivían como parias, como ratas perseguidas, durmiendo en camastros desvencijados y entre una miseria inmunda y espeluznante. Manifestó que al ver tanta desidia, tan inhumano abandono, solicitó del Presidente de la República, que con él había palpado de visu todo el horror del Correccional, permiso para pasar a toda la desdichada niñez allí hacinada a las naves de la Finca Torrens. Ese mismo día fué el Coronel Batista a los terrenos donde se está levantando el Centro de Orientación, que muy pronto albergará a esos pequeños delincuentes, víctimas de una mala educación de la miseria y del ambiente perverso donde se desarrolló su niñez. Dijo también el Coronel Batista que en el Centro de Orientación no quiere cárcel ni rejas, sino que sea un lugar donde se le enseñe a los niños extraviados a ser útiles ciudadanos y personas aptas para ganarse honradamente la vida.

Manifestó que es su intención orientar a esa niñez y formar de ella verdaderos ciudadanos y no carne de presidio, como irremisiblemente hubiera sido si el Correccional de Guanajay existiera aún.

Por último, el Coronel Batista pidió a los hombres de responsabilidad el estudio de la delincuencia infantil y su extirpación. Son cientos y miles de niños que necesitan ayuda, porque todos tenemos la culpa de haber formado con nuestros egoísmos esa escoria social. Es necesario atender a esos muchachos abandonados de la suerte y la fortuna, que van creciendo sin otra meta que la cárcel o el presidio, debido a la ignorancia y a la miseria que los cerca. Es necesario si se quiere estirpar el mal de raíz, crear escuelas en todas partes, en los barrios, en los sitios, donde haya un núcleo de familias.

El Coronel Batista, terminando su discurso, que fué muy aplaudido, partió hacia la Ciudad Militar, con el propósito de despedir hoy a la caravana de niños excursionistas que regresan a sus predios.

(Véase información complementaria en la página ocho).

SENSIBLE FALLECIMIENTO

Después de sufrir una larga y cruel enfermedad, falleció en la tarde de ayer la distinguida señora Emerenciana Rodríguez viuda de Lamadrid, antigua vecina de la villa de Guanabacoa, y la que gozaba de gran estimación.

El sepelio se efectuará hoy a las cinco de la tarde.

Reciban sus hijas Irene y Luisa Lamadrid y el señor Luis Pérez, la expresión de nuestra más sentida condolencia.

PERDIO DOCUMENTOS DE VALOR

Luis Junto Real, vecino de La Lisa, denunció que viajando en un ómnibus de la Ruta 21 perdió una cartera en la que guardaba documentos de gran valor.

HA SIDO APROBADO EL REGLAMENTO PARA LA MATRICULA GRATIS EN MEDICINA

No hay tiempo que perder...

El trabajo reclama los minutos, pero el cuerpo también reclama algo que mantenga su energía. La sed y la debilidad se combaten en el momento oportuno tomando una botella de

Cerveza CRISTAL

bien fría

CLARA
LIGERA
SABROSA

La cerveza posee un valor alimenticio perfectamente definido porque contiene los dos elementos más necesarios al cuerpo humano para recuperar sus naturales energías: carbohidratos y proteínas

"CON TODOS Y PARA TODOS"
CALIDAD: "TROPICAL"

AL ESTUDIANTE GARCIA SIERRA SE LE OFRECIO UN BANQUETE-HOMENAJE

En un restaurante de esta capital ofrecieron un banquete de homenaje a Camilo García Sierra los estudiantes de Medicina de la Universidad. Se testimonió de este modo el cariño y la admiración que sientan hacia el líder estudiantil que tuvo el rasgo magnífico de renunciar su aspiración a la Presidencia de la Federación de Estudiantes de Medicina, para evitar divisiones en el estudiantado, que siempre ha tenido en él uno de sus paladines más sinceros y valiosos.

Numerosos estudiantes concurrieron al acto, en el que no faltaron los «cheers» y los discursos a cargo del Presidente de la Federación de Medicina, Vicente Lago Pereda, de M. Pérez Perlacia y del homenajeado, que con palabra emocionada hizo votos por la unión de todos para luchar por el engrandecimiento del Alma Máter y de Cuba.

LOS ALUMNOS QUE ASPIRAN A ELLA DEBERAN MOSTRAR UN INDICE DE APROVECHAMIENTO DE 2,000 A MAS

Será otorgada dicha matrícula por riguroso escalafón y se atenderá a una tabla de puntuación acordada. Se ha aprobado también el reglamento para alumnos internos de hospitales

La Junta de Gobierno de la facultad de Medicina de la Universidad de la Habana ha aprobado ya los reglamentos para la adjudicación de las matrículas gratis y las plazas de alumnos internos de los hospitales a los alumnos de dicha escuela.

Para la adjudicación de las matrículas gratis han fijado como requisitos que el alumno sea realmente pobre, comprobado por el negociado correspondiente, y que haya aprobado todas las asignaturas del curso anterior o en su defecto que tenga un índice de aprovechamiento de 1.500 y que a la vez haya aprobado la mitad o más de las asignaturas del curso precedente.

Los alumnos de nuevo ingreso que aspiren a matrícula gratis deberán obtener un índice de aprovechamiento de 2.000 o más.

Por riguroso escalafón serán adjudicadas las matrículas gratis y atendiendo a la tabla de puntuación siguiente: Sobresaliente, 3 puntos; notable, 2 y medio; aprovechado, 2; aprobado, 1; por cada asignatura abonada o convalidada, 1; suspenso, 3, o sea tres puntos negativos; desaprobado 5, o sea cinco puntos negativos; premio ordinario, 4; premio especial, 5; y premio extraordinario, 10.

El reglamento para los alumnos internos de los hospitales o servicios bajo la dirección de profesores de la escuela de Medicina, establece que las plazas citadas serán cubiertas por concurso, entre los alumnos de cuarto y quinto años de Medicina, por mitad, y las desempeñarán durante un año.

Se considerarán alumnos de cuarto curso de Medicina los que hayan aprobado todas las asignaturas de la carrera hasta las de tercer año inclusive, y de quinto, los que las hayan aprobado todas hasta las de cuarto, inclusive, debiendo en todos los casos ser alumnos de enseñanza oficial.

La valoración de los expedientes se hará de acuerdo con el siguiente índice de aprovechamiento. Se obtendrá la suma total de puntos alcanzados por calificaciones en distintas asignaturas, previa resta de los puntos negativos si los hubiere, dividido por el número de asignaturas examinadas, más la suma total de puntos obtenidos por premios —ordinarios, extraordinarios y especiales—, dividido a su vez por el número de asignaturas en que se otorgaron.

La tabla de puntuación empleada es la misma que se utiliza para la adjudicación de las matrículas gratis, añadiéndose a la misma el detalle de que cuando el aspirante haya llevado como alumno interno 6 meses, habiendo obtenido la plaza por concurso u oposición, tendrá un punto.

Cuando vacare una plaza de alumno interno, se concederá la misma al alumno que siga en puntuación al que la ocupara, debiendo desempeñarla por el resto del tiempo, es decir hasta que se cumpla el año.

Confeccionados el temario y reglamento para el Congreso de Taquigrafía en proyecto

Tendrá tres comités: el de honor, el de protectores y el de los congresistas efectivos. Vendrán delegados de toda la República. Cada día hay más interés por esa obra

El Teniente Luis Usatorres y el señor Roberto J. Madan, Presidente y Secretario, respectivamente, del Congreso Nacional de Taquigrafía que en breve se celebrará, nos han enviado el Temario de la Conferencia, así como el proyecto de Reglamento que ha de regir en dicho importante concurso.

Por interesar a centenares de taquígrafos cubanos que ven con beneplácito la celebración del expresado Congreso Nacional, vamos a hacer un extracto del proyecto de Reglamento y dejaremos para otra ocasión el Temario completo que ha de regir en la interesante Conferencia en la que participarán los más notables taquígrafos de este país.

Bueno es que informemos a los taquígrafos y a todas aquellas personas que conocen el arte de Pittman, Gregg y Duployez que el ya expresado proyecto de Reglamento que regirá los trabajos del próximo Congreso Nacional de Taquigrafía fué aprobado en reciente reunión de la Comisión organizadora de dicho Congreso, así como también el Temario. Y la propia Comisión sugiere que sean tratados los temas que lo componen, con preferencia en el Congreso de Taquigrafía, sin perjuicio de los demás que se puedan presentar libremente y que no se hubieran especificado en dicho Temario. Estos temas abarcan varias cuestiones fundamentales de fines esencialmente prácticos y de elevación moral y material de la clase.

Reglamento del Congreso

Serán fines esenciales del Congreso Nacional Cubano de Taquigrafía:

Propagar la más rápida y segura difusión del Arte Taquigráfico en Cuba, así como la mayor y más decidida dignificación de los taquígrafos cubanos.

Obtener un mayor acercamiento y una mayor compenetración entre todos los profesionales del Arte Taquigráfico en esta República.

Efectuar estudios imparciales y detenidos de todos los problemas que afectan a los taquígrafos cubanos.

El Congreso Nacional Cubano de Taquigrafía celebrará sus acciones en la ciudad de la Habana.

El Congreso Nacional Cubano de Taquigrafía celebrará sus sesiones

De un Comité de Honor. De congresistas protectores. De congresistas efectivos.

El Comité de Honor lo formarán personas de reconocido prestigio, designadas por la Comisión organizadora, que puedan prestar al Congreso el apoyo de sus elevadas personalidades.

Podrán figurar en el Congreso, como congresistas protectores, todas aquellas personas que, sin dedicarse a la práctica ni a la enseñanza de la Taquigrafía, hayan demostrado interés, en todo tiempo, por su difusión y aplicación.

Serán congresistas efectivos aquellas personas que, previa solicitiud formulada ante la Comisión organizadora, acrediten reunir alguno de los siguientes requisitos:

Que practiquen o hayan practicado profesionalmente la Taquigrafía.

Que se sirvan o se hayan servido de la Taquigrafía, de una manera continua.

Que se dediquen, o se hayan dedicado anteriormente, a la enseñanza de la Taquigrafía.

Derecho de las Asociaciones

Las Asociaciones Taquigráficas, legalmente constituídas en la República, podrán solicitar su inscripción, como congresistas efectivos. Después que hayan sido admitidas por la Comisión organizadora, cada una de estas Asociaciones tendrá derecho a nombrar dos Delegados, para tomar parte en las deliberaciones del Congreso.

Cualquier oficina cubana, que preste un servicio público, de manera continuada, y que utilice taquígrafos, podrá solicitar su inscripción en el Congreso.

Los Delegados designados en estas condiciones podrán intervenir individualmente en las discusiones, pero al votar solamente se les contará un voto.

Las sesiones del Congreso serán de dos clases: Plenarias y de Comisiones.

En los trabajos del Congreso podrán solamente tomar parte los congresistas efectivos que previamente se hubiesen inscripto.

Los miembros de honor, cuando sean taquígrafos, tendrán los mismos derechos que los congresistas efectivos, para presentar mociones y para discutir y votar los asuntos sometidos a la consideración del Congreso.

El Congreso celebrará una sesión especial, dedicada a honrar la memoria de todos los fundadores del Sistema Taquigráfico.

Las sesiones del Congreso serán públicas o privadas, según se acuerde. A las primeras podrán concurrir, en calidad de oyentes, las personas previamente invitadas y la Prensa.

A las segundas solamente concurrirán los miembros integrantes del Congreso.

De orden interior

Al Presidente corresponderá la dirección de los debates y el mantenimiento del orden en las sesiones, así como conceder y retirar la palabra a los congresistas.

El Secretario General será el encargado de hacer con la colaboración de los Vice-Secretarios, las actas y la reseña de las sesiones del Congreso.

La Mesa del Congreso confeccionará y circulará previamente, entre los congresistas, la Orden del Día de cada sesión.

La lectura de los trabajos admitidos por la Comisión organizadora no deberá exceder de diez minutos.

El autor de un trabajo o el ponente designado, si estima que la extensión del trabajo habrá de consumir mayor tiempo que el que pueda otorgársele, podrá hacer un extracto del mismo, y ofrecer su lectura en esta forma.

Para el mejor orden de los debates, se concederán dos turnos en pro y dos turnos en contra, de diez minutos de duración cada turno, y cinco minutos para las rectificaciones; no pudiendo un congresista hablar más de dos veces, en cada sesión, sobre el mismo asunto.

Cuando la importancia del asunto lo requiera, se podrá acordar por el Congreso la ampliación del debate.

La presidencia solamente podrá retirar el uso de la palabra a un congresista cuando, una vez advertido éste de que se ha salido de la cuestión que sea objeto del debate, continúe manifestándose en la misma forma.

Todos los asuntos tratados serán resueltos por mayoría de votos. La presidencia tendrá voto de calidad en los casos de empate.

En las votaciones nominales los votantes expresarán sus votos diciendo «sí» o «no».

Cuando se trate de personas, o en los casos de admisión de los trabajos en la Comisión organizadora, o de documentos que deberán ser trasladados al Congreso, las votaciones serán secretas.

Los congresistas protectores tendrán voz, pero no intervendrán en las votaciones.

Acta de todas las sesiones

Se levantará acta de todas las sesiones, tanto plenarias como de Comisiones o especiales, que se celebren, consignándose en las mismas los acuerdos que recaigan.

Los miembros del Congreso que lo soliciten podrán hacer constar sus razonamientos, entregándolos al Secretario, por escrito, dentro de las 24 horas siguientes a la celebración de la sesión.

En las actas se hará constar, en los casos de votaciones nominales, la forma en que cada votante emitió su voto.

El acta final contendrá una reseña de las labores del Congreso, insertándose en la misma los trabajos presentados.

La Mesa del Congreso, de acuerdo con las posibilidades económicas del mismo, fijará la extensión de las Memorias y documentos que hayan de insertarse.

El Congreso podrá celebrar sesiones por la mañana, por la tarde y por la noche. La duración de cada una de estas sesiones no será menor de dos horas, a partir de la hora señalada para el comienzo de cada una de ellas, pero ss podrá acordar su prórroga, determinándose en este caso los asuntos que deberán ser tratados.

Las sesiones plenarias podrán celebrarse con la asistencia del presidente del Congreso o de quien lo sustituya, con la del secretario general o quien haga sus veces, y con la quinta parte del número total de congresistas efectivos inscriptos.

Las sesiones de Comisoines tendrán quórum con el Presidente, el Secretario, el ponente y cinco congresistas efectivos, por lo menos.

En caso de ausencia del Secretario General, el Presidente del Congreso designará, de entre los congresistas, un Secretario pro-témpore.

En caso de ausencia del Presidente de una Comisión, no encontrándose presente ningún Vicepresidente, ocupará la presidencia el congresista de mayor edad entre los asistentes.

El Secretario será sustituído, en caso de ausencia, por un congresista, designado por la presidencia o por quien haga sus veces, y actuará como Secretario pro-témpore de la Comisión, mientras dure la ausencia del Secretario en aquella sesión.

Sesiones especiales

A solicitud de la presidencia, o a virtud de petición de diez congresistas, por lo menos, podrán ser convocados los miembros del Congreso a una sesión especial para tratar sobre la revisión de cualquier acuerdo que haya sido adoptado anteriormente por el Congreso; y el acuerdo de que se trate podrá ser modificado, en todo o en parte, por el voto de las dos terceras partes de los miembros del Congreso que se encuentren presentes en aquel acto.

Todo el personal administrativo y el del servicio del Congreso estará bajo las órdenes directas del presidente.

Todos los pagos serán autorizados por el presidente del Congreso, sin cuyo requisito no podrán ser hechos efectivos por el Secretario.

Los casos no previstos en este Reglamento podrán ser suplidos por acuerdos del Congreso.

Este Reglamento podrá ser modificado, en todo o en parte, por el voto de las dos terceras partes de los miembros del Congreso que se encuentren presentes en una sesión especial que al efecto sea convocada con este objeto. La convocatoria para esta sesión especial podrá hacerse por iniciativa de la presidencia o a petición de diez congresistas por lo menos.

Mueren 6 niños en P. Padre por grave epidemia

Hay 65 casos infantiles de gastro-enteritis. Piden más médicos y medicinas

GUANE, mayo 21.—Anoche, por carretera, llegó a ésta el Secretario de Obras Públicas Ing. Enrique Ruiz Williams, inspeccionando los trabajos de reconstrucción de las carreteras de Pinar del Río a Guane y de allí a Mendoza, encontrándolos adelantados y ejecutados a su completa satisfacción, felicitando al contratista Rufino Machado. Prometió el Secretario obtener dinero para la terminación de dichas obras y el comienzo inmediato de la construcción del puente de la carretera de Guane a Mendoza. Estima que la situación económica permitirá el pronto comienzo de la construcción de la carretera de Guane a Arroyos de Mantua. También han visitado este pueblo los ingenieros Moenck, Quintana y Varela.—Corresponsal.

Epidemia de gastroenteritis

PUERTO PADRE, mayo 21.—Esta villa está viviendo momentos de dolor y de incertidumbre desde hace varios días pues reina una intensa epidemia de gastroenteritis que amenaza a toda la población infantil: un solo médico ha reportado ya sesenta y cinco casos con seis defunciones en sólo veinticuatro horas. El Alcalde se ha dirigido a la Secretaría de Sanidad en demanda de auxilio, urgiendo el envío de médicos y medicinas. Se estima que la ingestión de leche de vaca es la causa de la epidemia.—Corresponsal.

El 20 de Mayo

HOLGUIN, mayo 21.—La gloriosa efemérides del 20 se conmemoró aquí con numerosos actos, tanto cívicos como religiosos, asistiendo autoridades y escolares. En el templo de San Isidro hubo solemne Te Deum con la concurrencia de ochenta alumnos del colegio Dolores, de Santiago de Cuba, al frente de los cuales estaban sus profesores RR. PP. Hidalgo y García, y los cuales concurrieron ante las estatuas de los insignes patriotas Calixto García y Julio Grave de Peralta, depositando preciosas ofrendas florales. A las doce del día se izó la bandera nacional en el edificio de la histórica Periquera, con asistencia de las autoridades, y en el salón de sesiones del Ayuntamiento se impuso la medalla de oro, con entrega de diploma, a las profesoras de Instrucción Pública que cumplieron 25 años de servicios con expediente inmaculado. En el centro de veteranos se efectuó hermoso acto en el que habló el doctor Raimundo Castellanos. A las seis de la tarde fué arriada la bandera nacional desfilando las fuerzas militares.—Fuentes, Corresponsal.

Al festejar la Academia de Ciencias el 78 aniversario de su fundación, celebró un interesante acto cultural

El Dr. José A. Presno, su Presidente, instó a todos los académicos a cultivar el espíritu científico y del trabajo, que es el ideal de la verdadera democracia

Solemnemente conmemoró la Academia de Ciencias de la Habana el LXXVIII aniversario de su fundación.

Fué un acto hermosísimo, en el que el doctor José Antonio Presno, presidente de dicha corporación y gloria positiva de la Medicina cubana, pronunció unas serenas y ajustadas palabras sobre la ciencia y el sentido de la verdadera democracia ante un auditorio selecto y nutrido que colmó el paraninfo de la institución.

Comenzó el doctor Presno por referirse a la obra científica realizada por la Academia, haciendo resaltar la colaboración prestada por sabios extranjeros y profesionales cubanos, y excitó el celo de los académicos para continuar sin desmayos la labor iniciada.

«Cultivemos —dijo— el espíritu de trabajo, el espíritu científico, el espíritu de selección; ese espíritu que consagra a la superioridad, el ideal de la verdadera democracia, que como decía Pasteur, permite a cada individuo rendir un máximun de esfuerzo en la colectividad, bien distinta de la otra falsa democracia, estéril y peligrosa, que bajo el pretexto de igualdad quimérica tanto hoy se invoca».

«El propio Pasteur ha condenado esa falsa democracia —añadió— al manifestar que tiene el culto de la mediocridad, siéndole sospechoso todo lo que es superior y constituyendo la liga de los que sueñan con vivir sin trabajar, consumir sin producir, llegar a las posiciones y empleos sin estar preparados y a los honores sin ser dignos de ellos».

Se refirió a los homenajes tributados a los académicos Dres. Francisco Domínguez Roldán y don Carlo de la Torre y tuvo frases de recuerdo para los fallecidos recientemente, doctores Duplessis y Villalón, de Cuba, y Chutro, de Buenos Aires.

Felicitó el doctor Presno a los nuevos académicos, doctores José M. Viamontes, elegido en la sección de Medicina; y al doctor Trelles, en la de Farmacia, y tuvo también frases de elogio para el miembro correspondiente extranjero profesor Maurice Chavassu, que al inaugurar la Clínica de Urología de París, en el pabellón Albarrán, entonó un himno magnífico a la gloria del ilustre médico cubano Joaquín Albarrán.

Entre los miembros correspondientes extranjeros, hizo referencia a los profesores de la Universidad de Cornell, en cuyo provechoso intercambio cultural con la Universidad de la Habana han tenido la Academia

Dr. José Antonio Presno

de Ciencias y el propio doctor Presno participación tan preponderante.

Informó el doctor Presno, que la Academia está imprimiendo una monografía que contiene datos históricos, la relación del personal académico y un resumen de las obras de biblioteca y de sus colecciones de Zoología, Botánica, Mineralogía, Paleontología, Geología, Museo Antropológico, etc., y que una vez que se encuentre terminada esa labor los extraños podrán apreciar mejor el tesoro legado por nuestros antepasados y que la Academia está obligada a conservar y enriquecer.

Después de su brillante y documentada peroración el Secretario de la Academia, doctor Raimundo de Castro, leyó la memoria de las tareas realizadas durante el año de 1938 a 1939 y el académico doctor Andrés Weber presentó un original estudio sobre la «Evolución del culto de Santa Apolonia, Patrona de la Odontología».

Mostró una interesante colección de manuscritos, grabados y miniaturas del siglo XIV en adelante, que despertó gran interés.

Se adjudicarán el premio «José A. Presno» y el del extinguido «Colegio Farmacéutico de la Habana», y el accésit al premio «Presidente Gutiérrez».

Y con la lectura del programa de los premios para 1940 se puso fin a la velada, que resultó extraordinariamente lucida.

LA TABACALERA Compañía de Seguros, S. A.

ACCIDENTES DEL TRABAJO
Automóviles. Decreto-Ley 800

Edificio Bacardí
Segundo piso

Telfs.: (M-7388
(M-7259

HABANA

DR. M. COSTALES LATATU

Profesor de Clínica Quirúrgica de la Universidad, por oposición.

Cirugía del Abdomen y Tiroides.

Durante el verano consultará, exclusivamente, lunes, miércoles y viernes.

PRADO, 310. Diagnóstico: VEINTE PESOS.

M.E.C.D. 2016

NOTICIERO DEL LUNES

Dirigido por JOSE I. RIVERO

TALLERES Y OFICINAS: PRADO No. 103, HABANA

TELEFONOS:

Dirección	M-3577	Clasificados	A-3333
Administración	M-7911	Jefe de Redacción	A-3205
Suscripciones	M-7911	Redacción	M-7913
Quejas	M-7911	Sports	M-7912

Agencia en Guanabacoa: XO-1584.

Cuando tenían 50 años

(Lo que eran los hombres que han pasado a la posteridad. Con motivo del cincuentenario de Adolfo Hitler)

Especial para el NOTICIERO DEL LUNES

Hitler tiene 50 años.

A esa edad, Napoleón estaba en Santa Elena. Y algunos años después, en la Cámara de Diputados de Francia, un parlamentario, enervado por el discurso del general Boulanger, entonces en su declive, le gritó:

—¡Cállese! ¡A su edad Napoleón había muerto!

Boulanger no le comprendió y continuó, muy serio, su perora-.. ción.

A los cincuenta años, el hombre, lleno de madurez desarrolla su serenidad, un sentido exacto de sus responsabilidades y de la equidad. Si vuelve la cabeza atrás, el canciller Hitler puede medir un camino prodigioso que le ha llevado desde el oficio de pintor de la construcción, casi siempre parado, al ejercicio de la autoridad absoluta sobre un vasto imperio, del cual ha ensanchado él las fronteras. ¿Ha soñado para él la hora que marca el fin de la aventura? Sus triunfos más recientes no le permiten ¡ay! la tregua.

¿Dónde se hallaban a esta precisa edad los hombres que, igual que él, modificaron profundamente el mapa de Europa y del mundo? ¿Cómo recompensó, o castigó el destino su temeridad? ¿Dónde estaban, también, o qué suerte habían corrido, las inofensivas celebridades?

El reportaje que sigue lo revela.

LOS QUE AUN ERAN DESCONOCIDOS

Cristóbal Colón.—A los cincuenta años se halla amargado por la incomprensión de los hombres ante las posibilidades de la navegación. Desde hace 6 años solicita de Isabel la Católica los medios—tres barcos—para descubrir una nueva ruta de las Indias.

Todavía no ha logrado decidirla. Sólo dos años más tarde, 1492, podrá partir y descubrir a América, creyendo alcanzar el extremo oriente de Asia... Todavía no ha fundado Santo Domingo, ni la isla de Haití ni ha sido aún enviado a España cargado de cadenas... Muere en 1506 sin conocer su verdadera gloria.

—Foch.—A los 50 años, en 1901, es un teniente coronel obscuro. Pirenaico; de familia burguesa; politécnico; alistado para la guerra del 70 demasiado tarde para hacerla, acaba de salir de la Escuela Militar de Guerra y pasa sus vacaciones en el castillo de Floujean, en Bretaña.

Todavía no ha adquirido la menor celebridad. En 1914 tendrá 63 años. Su nombre deslumbrará al mundo a los 68.

Pasteur.—A los 50 años era jefe de estudios, profesor de ciencias, director de estudios científicos en la Escuela Normal, miembro de la Academia de Ciencias.

Todavía no se había revelado al mundo por sus descubrimientos sobre el carbón y el cólera de las gallinas. No había realizado aún la vacuna contra la rabia.

Neville Chamberlain.—A los 50 años es diputado en los Comunes, desde un año atrás. No entró en la política hasta muy tarde y por una puerta pequeña: la de la higiene y el urbanismo. Su padre lo destinaba a la administración de sus tierras en Bahamas, donde permaneció siete años; había dirigido en Birminghan una fábrica de colchones de muelles.

Todavía no había sido ministro. Lo es, por primera vez, a los 53 años... Tiene 69 años en septiembre de 1938.

LOS QUE SE HALLABAN A MITAD DEL CAMINO

César.—A los 50 años era dueño de la Galia. Pero la popularidad de este general romano, el primero de todos los dictadores, es tal, entonces, que el Senado lo amenaza con retirarle su mando. Sucesivamente: abogado, tribuno, cuestor, edil, pretor, gobernador de España, funda con Creso y Pompeyo el primer triunvirato (58 a. antes de J. C.) y toma el gobierno de las Galias.

Todavía no ha lanzado el ultimátum al Senado, pasado el Rubicón, límite de su provincia, y marchado sobre Roma. No ha derribado aún a Ptolomeo, coronado a Cleopatra, sometido a Egipto, Asia, España, ejercido la dictadura suprema. En el 44 será asesinado.

Mahoma.—A los 50 años trabaja tenazmente en la realización de su proyecto: reunir en un solo culto las religiones que dividen a los árabes. Antes, de camellero, se ha casado con una viuda rica de la Meca y continúa en secreto sus predicaciones durante más de tres años. Arabia empieza a entregársele, pero...

Todavía no ha consolidado su poder, acabado con los idólatras de la Meca, conquistado Egipto, Grecia y Persia.

Cromwel.—A los 50 años primer dictador de los tiempos modernos tiene a su capricho al Rey Carlos I de Inglaterra. Va a hacerle condenar a muerte. Este presbiteriano orgulloso, primero miembro del Parlamento, después capitán de caballería ha alzado un ejército de puritanos para exterminar la dinastía católica.

Todavía no ha sido nombrado oficialmente jefe del Estado. No ha disuelto el Parlamento, triunfado en Escocia e Irlanda, ni sobre los holandeses ni ejercido, con el título de lord Protector, una dictadura absoluta.

Disraeli.—A los 50 años había sido diputado tory, jefe del partido tory canciller del Echequier; aunque considerado como uno de los hombres políticos más brillantes que Inglaterra haya nunca tenido...

Todavía no había sido Primer Ministro ni había dado a Victoria el título de Emperatriz de las Indias ni dado Chipre a Inglaterra ni enviado una expedición al Africa Central.

Washington.—A los 50 años saborea la inmensa alegría de su gran victoria en Yorkton sobre los ingleses. El más grande hombre de los Estados Unidos comenzó siendo ingeniero militar. A los 28 años era coronel; a los 49, general, nombrado jefe de los ejércitos de los sublevados contra Inglaterra. Todavía la proclamación de la independencia no había visto realizarse su sueño: americana (1783). No había sido aún presidente de los Estados Unidos.

Mussolini.—A los 50 años había sido desertor, bersaglieri, profesor marxista, preso, director de periódico y de partido, herido en la guerra, fundador del fascio. Había organizado la marcha sobre Roma. Era primer ministro a los 40 años.

Todavía no había visto a Hitler, cuya estrella empezaba a brillar. Un día le envió un vagón de municiones. Pero el «putch» de Munich fracasó. El duce no había realizado aún su acercamiento a Alemania. Austria separa a los dos hombres. El eje, por el momento, se detiene en Viena. Mussolini piensa, acaso, en Etiopía, pero de seguro no piensa en las teorías racistas.

LOS QUE SE HALLABAN EN PLENA GLORIA

Carlomagno.—A los 50 años está en su apogeo. Rey de los francos, se convierte a los 39 años en dueño de Europa, en el 771. Ha hecho 52 campañas sucesivas. Ha sometido Baviera y Sajonia (4,500 sajones decapitados en Verden) en 782, también a los árabes. Un ejército de sacerdotes acompaña a sus tropas. Quiso reunir en un bloque, contra todos los «bárbaros», sarracenos y sajones a todas las demás potencias de Europa, pero...

Todavía no había realizado todos sus sueños. Va a emprender contra los eslavos del Báltico su 53 campaña, mediante una expedición. Todavía no ha sido coronado por el Papa Emperador de Occidente (800), ni realizado el proyecto de reconstruir el Imperio romano, según sus sueños.

Guillermo el Conquistador.—A los 50 años lucha contra el rey de Francia, Felipe I, que le disputa Normandía. El hijo natural de Roberto de Normandía y de una joven de Falasia, al someter a sus barcos, se convierte en rey de Inglaterra. En 1048 conquista Inglaterra con 400 navíos, mil barcos y 60.000 hombres. El Papa Alejandro II le había enviado un estandarte bendecido y un caballo de San Pedro. A los 39 años ganaba a Herold la victoria decisiva de Hastings. Herold es decapitado y su reino pasa a manos de Guillermo.

Todavía no había marchado sobre París, descontento por una broma de Felipe. Una herida mortal recibida en el sitio de Nantes le impedirá proseguir la marcha.

Carlos V.—A los 50 años contempla un Imperio en el que nunca se pone el sol. España, colonias de América, Flandes, Austria, Alemania, Italia... En 1550, el rey de España, elegido Emperador de Alemania, sobre Francisco I ha sostenido, desde hace más de 25 años, una guerra casi continua con el rey de Francia. Hace, incluso, 25 años le hacía prisionero en Pavía. Ha peleado contra los turcos, contra Barbarroja y sin embargo, Todavía no tiene lo que desea. Se prepara a llevar la guerra a Argel. Fracasará. Entonces, enfermo y cansado, se retirará al monasterio de Yuste donde habrá de morir decepcionado de no haber conseguido para su hijo Felipe el reconocimiento como jefe del Imperio por él creado.

Luis XIV.—A los 50 años lucha desesperadamente contra la coalición de Augsburgo (Imperio, España, Holanda, Inglaterra). Rey de Francia a los 5 años, mayor a los 11, da a su país el Rosellon y Artois. A los 29 invade Flandes y conquista todas sus ciudades. En 1678 une al reino el Franco Condado; al poco tiempo las ciudades de Estrasburgo, Luxemburgo, Montbeliard, Casele.

Todavía no ha hecho la guerra de sucesión en España, ni cedido a los ingleses Terra Nova y Nueva Escocia.

Turenne.—A los 50 años era, desde hacía 18, uno de los más grandes mariscales de Francia de todos los tiempos. La toma de Dunkerque le dió una celebridad fulgurante. Nombrado mariscal general como consecuencia de numerosos éxitos, le estaba destinado, en calidad de tal conquistar Flandes en 3 meses.

Todavía no había conquistado Flandes y el Palatinado.

Federico el Grande.—A los 50 años había asentado las bases de la nueva Prusia, ganado la batalla de Molwitz (a los 29 años), tomado Silesia, vencido a los franceses en Rosbach.

Todavía no había anexionado definitivamente Silesia, que aumentó en un tercio las posesiones prusianas, desmembrado Polonia, ni obtenido, por sus éxitos militares,—que hicieron al ejército prusiano tan célebre—Pomerania, aún menos Thorn y Dantzig (que tenía entonces 400 mil habitantes). Muere a los 74 años.

Edison.—A los 50 años había ya maravillado al mundo, desde hacía muchos, con sus múltiples descubrimientos. A los 34 años vendió 104 patentes de invención. Y sin embargo...

Había sido vendedor de periódicos, limpiabotas, peón en las obras de un ferrocarril, tipógrafo; todo esto antes de llegar a ser, muy joven, dueño de la ciencia.

LOS QUE SE HALLABAN AL FIN DE SU CARRERA

Atila.—Rey de los hunos, a los 50 años, «azote de Dios», estaba en el norte del Danubio, en Pennonia; había ya realizado su fulgurante raid de caballería. En 451 pasó el Rin, marchó sobre la Galia, amena ó París y saqueó Orleans. A pesar de su derrota de los Campos Catalanicos, somete a romanos y «bárbaros» y manifesta aún su fuerza destructora.

Todavía no había asolado la llanura de Po. Un año después, moría en Pennonia, en su campamento, a consecuencia de una orgía, y cuando preparaba nuevos «raids».

Napoleón.—A los 50 años, imitando el pálido color de los cirios medita en Santa Elena. No tenía más que 46 años cuando un general inglés, de 46, le impone su ley en Waterloo. En esos cuatro años ha envejecido veinte... ¿Es el mismo subteniente de 16 años, capitán de 26, general el mismo año, que obligaba a los ingleses a rendir Tolón?... ¿Quien a los 28 años le daba a Francia las Islas Ionanas, Bélgica y la orilla izquierda del Rin ¿Quien sometía Egipto y vencía a veinte mil turcos con dos mil franceses? A los 31 años creó el Banco de Francia. A los 36 estaba en su apogeo: Emperador, rey de Italia. Vencía en Austerlitz a los 37, en Iena a los 38... Ocupaba Berlín, privaba a la monarquía prusiana de la mitad de sus provincias y creaba para Jerónimo Bonaparte el reino de Westfalia...

En dos años se enterró definitivamente en la leyenda.

Lenin.—A los 50 años, en 1930, considera melancólicamente que es necesario atemperar la aplicación del sistema marxista, que ha querido darle a Rusia. Este hijo de pequeños funcionarios, hermano de un condenado a muerte por complot contra el zar, estuvo, antes, él mismo, condenado tres años en Siberia. Tras haber llevado la propaganda antizarista a Ginebra, a Finlandia y a París, vuelve a Rusia en 1917, con el asentimiento de los alemanes, derriba a Kerensky, demasiado moderado, y establece la dictadura, fundando el gobierno de los Soviets (nacionalización de las tierras y medios de producción).

Todavía no había realizado su sueño—que no realizó—: el de provocar la revolución universal. Sucumbe cuatro años más tarde.

Pedro el Grande.—A los 50 años obliga a los nobles de Rusia a afeitarse la barba. Zar a los diez, dió a los 23 batalla a los turcos, antes de aprender en Holanda el arte de construir navíos. Había fundado ya San Petersburgo, vencido a Carlos III de Suecia en Pottova (1709), tomado Etonia, Iorelia, Livonia y Finlandia.

Todavía no había conquistado Beko y colonizado Kemtcheke. Tres años después, murió.

LOS QUE HABIAN MUERTO

Alejandro.—A los 50 años había muerto hacía 17. Tenía 33 cuando murió. A los 16 administraba Macedonia y a los 18 ganaba la gran batalla de Cheronea. Elevado al trono a los 20, conquistó Tracia, Iliria, Grecia entera; venció a Darío a los 22 años, sometió Asia Menor, Sidón, Tiria, Judea, Egipto, Libia. Después de haber dominado Persia y a los escitas, emprendió la conquista de la India. Entonces murió; 323 años antes de Jesucristo. Más tarde exclamará César ante su estatua:

«¡A mi edad había conquistado el mundo... y yo aún no he hecho nada!»

Rafael.—A los 50 años había muerto hacía 13. El pintor más grande, con Leonardo de Vinci y Miguel Angel, fué favorito en la corte de Julio II y de León X. Colabora en la decoración del Vaticano. Creó el tipo de Madona más perfecto: el de la Santa Familia, el de la Bella Jardinera.

Mozart.—A los 50 años había muerto hacía 14. Prodigiosamente precoz el célebre músico, no tenía ocho años cuando tocaba el órgano en la capilla de Versalles. Director de orquesta en Salzburgo a los trece y músico del Emperador a los 31, compuso a los 30 «Las bodas de Figaro».

Fines de abril, 1939.

Una momia egipcia en la exposición universal de New York

NUEVA YORK, (Sipa).—No soñó nunca Harwa, egipcio que murió allá por el año 860 a. C., que existiese este inmenso Continente que lleva hoy el nombre de América, ni menos podía imaginarse que unos 2,800 años, poco más o menos, después de su muerte, viniesen los mortales a ver, por medio de un artificio, su mismísimo esqueleto a través de su enmarañada envoltura, en una exposición universal que se verificará en una ciudad del Nuevo Mundo y cuya magnitud se habría considerado entonces, en no importa qué país, como uno de los mayores absurdos imaginables.

Pero es el caso que la momia de Harwa podrá ser vista en todos sus detalles interiores por quienes acudan al edificio de la General Electric Company en dicha exposición, con sólo oprimir cierto botón eléctrico, pues en el acto aparecerá la imagen **fluoroscópica** del esqueleto. El referido botón pone en movimiento un ingenioso mecanismo que coloca delante de la momia una pantalla **fluoroscópica**, amortigua las luces y hace funcionar la máquina de Rayos X que proyecta en dicha pantalla la vista íntegra del interior de la momia.

Esta le ha sido prestada a la empresa cuyo es el edificio de que se trata, por el Museo Field de Historia Natural, de Chicago. El principio en que se base el aparato es el mismo por medio del cual pueden los médicos reconocer un hueso quebrado con el auxilio del **fluoroscopio;** pero será esta la primera vez que se le aplique en público al cuerpo entero de un adulto, vivo o muerto, a pesar de que en algunos de los principales museos del mundo se ha recurrido a los Rayos X para análogos estudios. Ahora el público en general podrá ver la manera cómo los hombres de ciencia proceden al estudio de las momias en todos sus detalles interiores sin tocar la envoltura.

La momia a que nos venimos refiriendo es la de un hombre que vivió en el período de la historia egipciaco reconocido como el de la vigésimosegunda dinastía. Por las inscripciones de la tapa del ataúd se sabe que se llamaba Harwa y que era el Mayordomo o Superintendente de los almacenes de una gran hacienda perteneciente a uno de los templos de Amón, el Dios principal de los egipcios. Harwa probablemente tenía a su cargo la provisión de cereales, frutas, legumbres, lana y otros productos derivados de los animales, y la del vino, e indudablemente tenía toda una legión de empleados y esclavos bajo sus órdenes. Calcúlase que murió a los 40 años de edad.

PELICULAS DE ACTUALIDAD — *Por Roseñada*

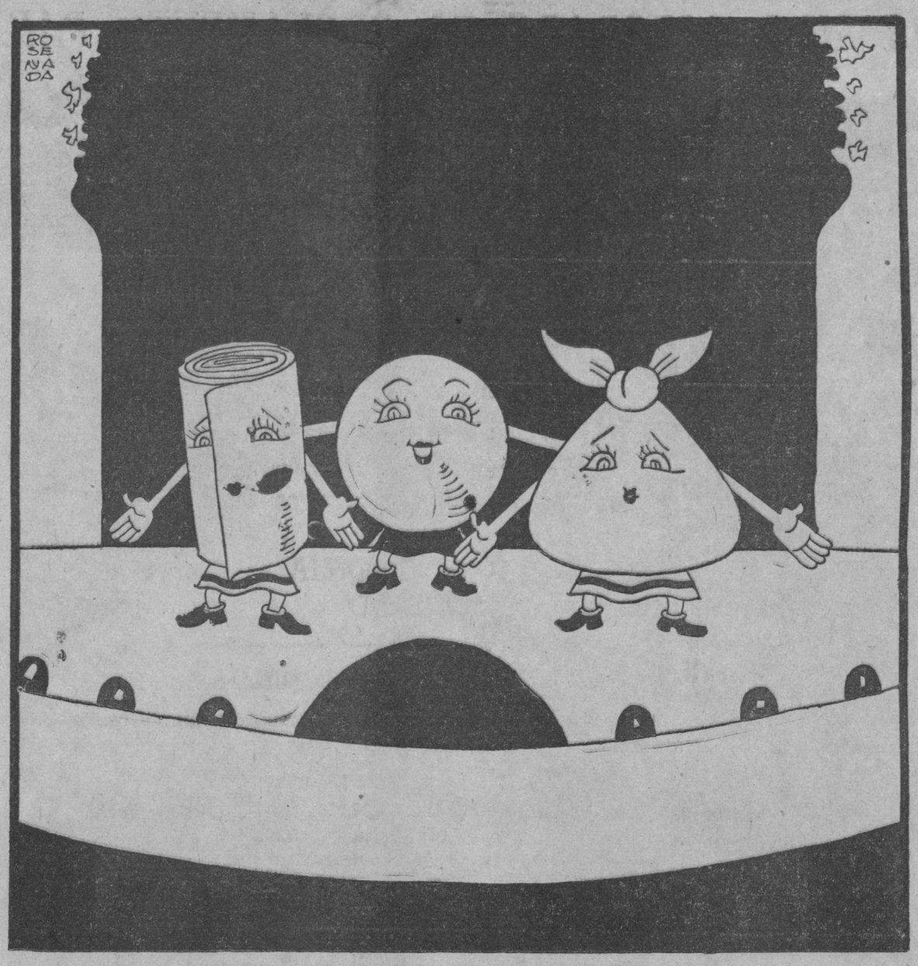

«LAS TRES SEÑORITAS VUELVEN»

COMENTARIOS INTERNACIONALES

«EL TALON DE AQUILES» DE LOS ESTADOS UNIDOS, EJE DE LA POLITICA DEL CARIBE

Por Luis SORUCO

Acogiéndose a esa política del «buen vecino» que el Canciller del Brasil, Oswald Aranha, calificara de «positiva realidad», Anastasio Somoza, Presidente de Nicaragua ha visitado los Estados Unidos como huésped oficial del gobierno.

Desde los tiempos en que el Rey Alberto de Bélgica vino a agradecer la decisiva ayuda de Norteamérica en la guerra mundial no se había visto en Washington un fausto semejante al que desplegara la Casa Blanca para recibir a su invitado. El suntuoso programa de festejos ha sido atribuído como otra prueba que da Roosevelt para demostrar «la solidaridad de Estados Unidos con todos los países del hemisferio occidental».

Nicaragua, Puerto Rico y el Canal

Lo conversado entre los dos presidentes parece haber ido algo más allá de una simple charla protocolar. Concretamente se ha hablado de una ayuda monetaria de ocho millones de dólares para que Nicaragua complete su trozo de carretera panamericana y desarrolle otros trabajos públicos. Oficialmente, no apareció el drenaje del Río San Juan que daría comienzo a la proyectada ruta del otro canal interoceánico por el lado de Nicaragua y por cuyos exclusivos derechos de construcción Estados Unidos pagó en 1916 la suma de tres millones de dólares.

La reciente aprobada fortificación de Puerto Rico, el ensanchamiento y ampliación de las defensas del canal de Panamá junto con la visita de Somoza han colocado de nuevo en la actualidad el debatido tema de la defensa continental del nuevo mundo.

La ruta de Panamá por donde Balboa pasara a descubrir el Océano Pacífico es considerada por muchos estrategas como vulnerable, caso de estallar una conflagración. Se aducen diversas razones puramente técnicas y otras de orden militar, sin ocultar también los temores políticos de una penetración nazista en los diversos países que forman la «órbita del canal».

2,000 millones de dólares de comercio anual

A pesar que nadie sabe donde están enclavadas las principales defensas de la zona del canal-secreto militar impenetrable— se conoce que sus principales fortificaciones son las de Randolph y Sherman en el Atlántico y las de Davis y Amador en el Pacífico. El viajero que con su máquina fotográfica se entretiene retratando los paisajes semi-vírgenes del canal no se da cuenta de los miles de soldados, de las innumerables baterías y de las incontables escuadrillas aéreas que defienden el canal. Sin embargo, a pesar de toda esta perizada cadena de fortalezas, trincheras y cañones los expertos militares siguen considerando el Canal de Panamá como vulnerable.

La vulnerabilidad del Canal no sólo pone en peligro la seguridad del Continente sino también un vasto comercio que sólo entre las naciones que rodean el Caribe suma más de dos mil millones de dólares anuales.

Hay quienes estiman que un ataque al canal por el Atlántico sea más difícil que por el Pacífico y basan esta creencia en la base naval de Guantánamo y en la estrechez de los pasos de Puerto Rico y de las Islas Vírgenes. Esta opinión es infundada y hasta las mismas autoridades navales en Washington expresan que la defensa vital del canal «no está en el Canal mismo» sino en «los países que lo circundan», principalmente los de las Antillas. En este raciocinio se basa la permanente alarma en que vive este país de que la propaganda fascista logre influir en los gobiernos de la «órbita del Canal» debilitando la natural defensa que esas repúblicas harían vinculadas por los lazos del panamericanismo.

La Hispaniola y el Cordón de Seguridad en torno del Canal

De las tres principales islas de las Antillas, la antigua «Hispaniola», hoy República Dominicana y de Haití, es sin duda la más importante en esta estrategia defensiva del Canal que no sólo es militar sino política Colocada en el centro de las tres Antillas Mayores y separada de Cuba por el profundo paso de Barlovento y de Puerto Rico por el pasaje de la Mona, Santo Domingo recobra en el mapa continental la misma importancia que hace más de cuatro siglos le diera Colón cuando la hizo centro de sus expediciones descubridoras. Tal vez por esta razón en la vigilante inquietud europea se ha dicho «que mientras Cuba y la República Dominicana se mantengan estrechamente unidas a los ideales de la democracia panamericana la tranquilidad atlántica del Canal no será turbada». Esta frase débese seguramente a la iniciativa de una Liga de Naciones Americanas ideada por el ex-presidente dominicano general Trujillo y a las diversas declaraciones de solidaridad democrática que ha venido haciendo en Cuba el Coronel Batista. Lo cierto es que en Washington desde la visita de Batista hay un ferviente deseo de no perder la oportunidad de cualquier gesto amistoso que vincule más a los Estados Unidos con esas dos Repúblicas.

Pero «dos canales por uno» como «dos buques por uno» es el lema de los que en Estados Unidos abogan porque este país posea la seguridad de los mares y nunca se vea amenazado por ninguna clase de «armada invencible».

Valores estratégicos en la política continental americana

En su estilo pintoresco el editorialista del «Daily News» aboga «porque no se pongan todos los huevos en una sola canasta» argumentando en defensa de la pronta construcción del canal de Nicaragua a pesar de su elevado costo de 725,000,000 de dólares. Las ventajas son innumerables, dice y no sólo son de orden comercial por cuanto acortaría en 1,000 millas la distancia entre San Francisco y Nueva York sino también por razones defensivas «ya que sería más difícil a nuestros enemigos destruir dos canales en vez de uno».

Refiriéndose a este mismo asunto hace algunos meses un cuerpo de ingenieros norteamericanos presidido por el Brigadier General Dan I. Sultan llegó a la conclusión de que el costo efectivo de la construcción del canal de Nicaragua sólo era de 576 millones de dólares, pues la diferencia a los 725 millones debía de aplicarse al precio de las fortificaciones y de los establecimientos militares, a los gastos de servicio médico, administración civil y de manutención en general.

El canal tendría un largo de 1,728 millas de las cuales 70 pertenecen al lago mismo y las otras deben construirse parte artificialmente y parte drenando el Río San Juan. La capacidad de tránsito sería de 80,000,000 toneladas al año, y la ruta entre San Francisco y Río de Janeiro y otros puertos del Oeste Sudamericano se reduciría en 300 millas.

Y sobriamente pero con tono de soldado el informe de estos peritos navales termina así: «La seguridad adicional que darían a nuestra armada dos rutas navales no puede ser avaluada en dólares ni centavos».

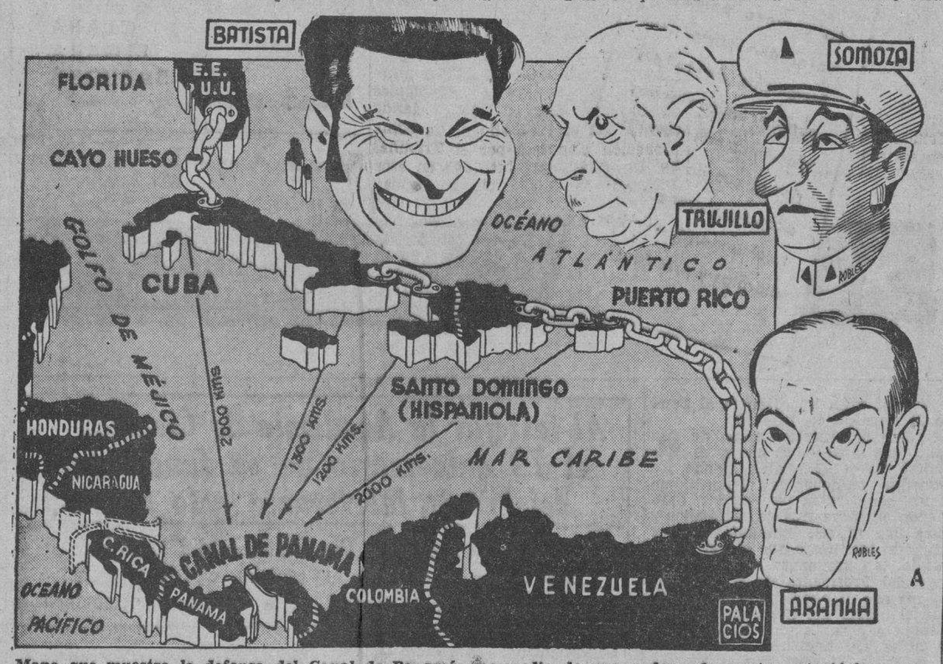

Mapa que muestra la defensa del Canal de Panamá por medio de una cadena de puntos estratégicos que se extiende a lo largo de las Antillas, de un continente a otro. En el mapa está indicada la posibilidad de un segundo canal a través de Nicaragua, y aparecen el Presidente Somoza, de Nicaragua; el coronel Batista y el general Trujillo, jefes del ejército de Cuba y de la República Dominicana, respectivamente, y el señor Oswaldo Aranha, Ministro de Relaciones Exteriores del Brasil.

AMOR

¿Qué es amor? Una gran pena
cuando no es correspondido;
cuando el amor es fingido
es ilusión que envenena.

Pero si se ama de veras
es lo que nos llena el alma,
que nos da sosiego y calma
es, en fin, la vida entera.

¿Dónde está? No lo encontramos,
¿Cómo viene? No sabemos.
Llega cuando no le vemos...
Está donde no le hallamos..

Vive en los ojos impreso,
nos nace en el corazón;
se esconde en una ilusión.
Está en el calor de un beso!

Matilde ALVAREZ FRANK

TODOS NOS EQUIVOCAMOS

Cuando en una exhibición privada de «Blanca Nieve y los siete enanitos» vió Walt iDsney que los chicos silbaban y pataleaban al aparecer la bruja, creyó que había cometido un error y que la cinta era un fracaso.

—La próxima vez lo haré mejor— dijo excusándose.

Hasta ahora la película ha dado más de 5 millones de dólares, de ellos 3 millones y medio en Estados Unidos. — (Del «Daily News», Nueva York).

VIDA, SECRETOS Y BASTIDORES DE TANGER

(De nuestra Redacción permanente en París)

Si Gibraltar es la llave del Mediterráneo, Tánger es la cerradura, ha dicho un gran almirante británico. Y Nelson mismo afirmaba que Tánger es una de las posiciones-llaves del mundo, de una importancia primordial para Inglaterra, igual que Suez. El mapa, a este respecto, es elocuente y demuestra, mejor que todo comentario, por qué la plaza de Tánger ha suscitado, desde hace siglos, tantos y tan complejos problemas, y por qué Inglaterra ha cuidado que ninguna otra potencia europea no ocupase esos territorios. Después de fortificado, dotado de artillería pesada, provisto su puerto de flotillas de sumbarinos y torpederos, Tánger, base naval de primer orden, podría permitir a una potencia cerrar el estrecho con la misma eficacia que Gibraltar. Sobre el mismo Gibraltar, ofrece ventajas muy apreciables, ya que la roca británica no permite instalar aeródromos y ha de reducirse contra la amenaza aérea, a la dedensa terrestre, o a la de los navios porta-aviones; en cambio Tánger tiene capacidad para disponer de numeroso terrenos de aviación.

Primer puerto de escala del Imperio jerifeño, cabeza de línea del ferrocarril que lleva a Fez, situado a cinco horas de avión de Toulouse y a doce de tren de Marrasket, Tánger es un gran puerto de exportación en el que generalmente hacen escala. con regularidad, los barcos de treinta y nueve compañías de navegación.

Después de la victoria del general Franco, el aspecto de las cosas, en el territorio de Tánger, ha cambiado sensiblemente. Divididos durante mucho tiempo, a lo largo de la guerra civil española, a menudo llegando a la acción en peleas sangrientas, entre si, que causaban muertos, los españoles e italianos de Tánger, se han convertido, a partir del día siguientes de la toma de Madrid en partidarios febriles del orden fascista. Los gritos de : ¡Viva Franco! y de ¡Viva el Duce! resuenan en las calles y la bandera sangre y oro flota en las múltiples viviendas españolas. Además en los límites del territorio internacional, se han notado, estos últimos días, incesantes movimientos de tropas. En Tetuán, en Ceuta, en Melilla, los requetés, los regulares, los falangistas italianos han desembarcado en número considerable. Muchos de ellos han sido dirigidos hacia la línea que marca la frontera entre el Marruecos español y el Marruecos francés, reforzando los puntos estratégicos principales.

Todo agresor habría, lo primero, de temer un ataque de parte del Marruecos francés. Igualmente, el Río de Oro, plaza española, donde el sultán, nominalmente soberano, no ha querido reconocer la autoridad del sultán de Marruecos francés, se ha fortificado activamente. Y es bien fácil de comprobar que ocupa, con repecto al Marruecos francés, y del Marruecos español, una situación de valor innegable.

Hace treinta y cuatro años el Kaiser ya intentó el «golpe sobre Tánger»

Tánger, el único, formaba parte de la dote que Catalina de Braganza llevó en 1662 a su matrimonio con el rey Carlos de Inglaterra. Hasta entonces no había cesado de cambiar de manos: fenicios, romanos, vándalos, bizantinos, visigodos, musulmanes, portugueses, españoles, otra vez portugueses, lo habían ocupado. Carlos II lo dotó de una guarnición y de fuertes para protegerlo contra los rebeldes. Pero las necesidades de la corona, al hacerse sentir de manera apremiante, en la misma metrópoli, hicieron que los ingleses, constantemente hostigados por los indígenas, lo abandonaran a la soberanía del sultán de Marruecos en 1684 Inmediatamente tendrían que sentir su ligereza, y multiplicaron sus esfuerzos para impedir que nadie se instalase en la plaza. En 1844 y habiéndose refugiado Abd el Kader al lado del Sultán, tras la conquista de Argelia por Bugeaud, el príncipe Joinville hizo que la flota francesa bombardease Tánger... El Adb el Kader tuvo que irse, pero Tánger siguió siendo marroquí. De igual manera en 1860, durante la guerra hispano-marroquí Inglaterra se opuso a la ocupación de Tánger por España. En un primer tratado franco-español en 1902 se estipuló que Francia y España no se opondrían a una internacionalización de la costa próxima de Tánger. Sin embargo, en 1905, Guillermo II, agraviado de ver que Inglaterra reconocía a Francia una influencia preponderante en Marruecos, se empeñó en hacer en Tánger un desembarco espectacular, para demostrar que apoyaba al sultán y marcar su soberanía. En la Conferencia de Algeciras, que reguló la cuestión de Marruecos en 1906, los alemanes propusieron colocar en Tánger tropas bajo la autoridad del sultán, pero los ingleses rechazaron la proposición y Tánger se reconoció como capital de una zona internacional, bajo soberanía del sultán. Convertido en residencia de un plenipotenciario suizo, representante de las potencias firmantes del Acta de Algeciras, Tánger no se internacionalizó muy rápidamente. Los problemas que plantearon hubieron de considerarse después de la guerra de 1914. España se empeñaba en que Tánger se reconociese como parte de su zona; Francia quería que fuese el soberano, el sultán. Inglaterra se inclinaba a la neutralización. La tenacidad inglesa ganó la partida. Fué ratificado un estatuto en 1923 por las tres potencias estableciendo la neutralidad permanente del territorio de Tánger y la prohibición de toda operación y de toda instalación militares. El nuevo reglamento no entró en vigor hasta 1924 que fué fijado por una duración de 12 años. Automáticamente renovable, salvo intervención de una de las potencias interesadas, renovóse, en 1928 por un plazo de 12 años. Antes, el 25 de julio de 1928, gracias al apoyo de Inglaterra, Italia lograba ser admitida en la administración de Tánger, con Bélgica, los Países Bajos y Suiza.

Hoy esta zona neutral, vive bajo un régimen autónomo, ejerciendo el poder legislativo una Asamblea internacional de 27 miembros y un Comité de control compuesto por los cónsules de las potencias firmantes del Acta de Algeciras. La administración de la zona la ejercen un administrador y delegados administrativos, ayudantes, en los departamentos de higiene, finanzas, justicia, etc.

El administrador actual es un francés, le Fur. Los administradores secundarios, un inglés, un español y un italiano.

En cuanto al sultán, se halla representado por un **Mendoub** que se ocupa sobre todo de regular los asuntos indígenas, bajo la jurisdicción marroquí. Francia, España, Italia, han instalado en Tánger establecimientos escolares.

Ninguna ciudad del mundo presenta el aspecto cosmopolita de Tánger. Y si es verdad que el goce nace del contraste, ninguna ciudad del globo ofrece a los ojos un espectáculo más cautivador.

En el Zoco pequeño, centro principal de la ciudad, y minúscula plaza, se reúne cada día una muchedumbre abigarrada de árabes, españoles, italianos, franceses, belgas, portugueses, ingleses, asirios... Los árabes constituyen, la mayoría de la población del territorio y ascienden a unos 50,000. Tras ellos, los españoles (12,000) y franceses (12.000) son los más numerosos. Después, los ingleses (800) y los italianos (800). El Zoco pequeño es, a la vez la Plaza de la Opera y la Bolsa de Tánger. Mientras los vendedores de los periódicos vocean los títulos de todos los idiomas, por las terrazas —todas iguales— de los pequeños cafés que bordean la plaza se resuelven en ese lugar innumerables negocios: comercio de sedas de lanas, de frutas, de pescados, de pieles, de huevos, de aceites, de billetes de loterías, en masa; y transacciones de monedas extranjeras, así como negocios de contrabando. Tánger tiene la reputación de un importante centro de contrabando de armas.

En el Zoco Grande —al otro extremo de Tánger— se halla el mercado. Allí se venden las legumbres, los volátiles, los aceites, los pescados. allí, bonitas indígenas cargadas de joyas, venden iris y geráneos. La concurrencia, los jueves y domingos, sobre todo, es enorme. En 1932, los ingresos de la ciudad de Tánger eran de 22.460,000 francos, y sus gastos de 22.447.000 francos.

En Tánger es el árabe la lengua oficial. Pero se habla igual el francés, el inglés, el español, el italiano. Nadie habla en esta ciudad el mismo idioma, pero todo el mundo se entiende.

La policía de esta ciudad de 70,000 almas, tras haber sido establecida con 150 hombres, cuenta hoy con 250 indígenas, en dos pelotones, bajo la dirección de un comandante español. Uno de esos pelotones lo manda un teniente francés, y el otro un teniente español. La mitad lleva el arma sobre el hombro izquierdo, y la otra mitad sobre el derecho.

Este es el símbolo de Tánger.

París, Mayo 1939.

La Habana no es una ciudad limpia

Vamos a no hablar de los turistas, porque resulta mucho más vergonzoso pensar que somos como esas familias que mandan a bañar a los niños los días que se esperan visitas.

Los habaneros tenemos derecho de vivir en una ciudad limpia, y la obligación de luchar por conseguirlo del mismo modo que los santiagueros—pongo por ejemplo— deben hacer otro tanto.

Comencemos por afirmar una vez más, y van mil, que ésta no es una gran ciudad, sino una aldea grande a la que se han añadido aspectos y elementos dignos de capitales importantes.

Un Capitolio fastuoso, el Parque de la Fraternidad, el de la Avenida del Puerto, algunos edificios importantes y las residencias de nuestras familias pudientes no logran componer una gran ciudad. Hace falta completar la red del alcantarillado; mejorar el acueducto y renovar todas las tuberías; completar la pavimentación y las aceras en todos los barrios poblados; dotar los principales parques de servicios sanitarios públicos (cuya ausencia señaló el doctor Costales Latatú en reciente sesión del Club Rotario); prohibir terminante y enérgicamente que se viertan mostos y aguas albañales en la bahía, en el río Almendares y en todos los arroyos y zanjas abiertas... No es pintando las fachadas de las casas ni prohibiendo arrojar papeles en la calle de Dragones—y en la calle de Cuarteles... ni multando a quienes echan cubos de agua a la vía pública, como se adecenta esta aldea titulada pomposamente Ciudad de San Cristóbal de la Habana.

Las quejas que llegan a la Redacción son infinitas. Algunas, anónimas, las tiramos al cesto; otras, firmadas cívicamente por ciudadanos cívicos, merecen nuestra mayor consideración. La del Sr. W. Rovirosa, de Marina 55 —por sólo citar una acabada de recibir— se refiere a los jardines que rodean el Capitolio, donde hacen sus necesidades los indigentes, notándose inmunda pestilencia en las esquinas de Prado y San José y Prado y Dragones.

Comenta el Sr. Rovirosa la pésima impresión que tal atmósfera causa a los turistas, e invita a pensar en la impresión que dejaría en el ánimo de los visitantes del Capitolio de Washington si éste se hallara en las mismas condiciones... Muy cierto; pero lo triste es que si los turistas permanecen aquí sólo unas horas (porque nada se ha hecho para inclinarles a más larga permanencia ni nada tampoco para suprimir cuanto les ahuyenta), en cambio los residentes de la Habana nos pasamos aquí los 365 días del año, con breves escapadas a las playas donde —todavía no se ha remediado el mal— las olas echan todos los detritus, todas las inmundicias que la gabarra de la basura primeramente pasea ante los barcos anclados y frente a la Avenida del Puerto.

El problema es vasto, complejo y de lenta y costosa solución. Hay que atacarlo de frente, con un plan escalonado y firme, tomando todas las medidas necesarias, cueste lo que cueste.

Armando Maribona.

M.E.C.D. 2016

VD. TIENE ESTOS DISCOS VICTOR

Juan Arvizu y la Orquesta Casino de la Playa

82623.—Purísima. — Canción.
Las Palomitas. Conga.

82501.—Destino. — Bolero.
Magnolia. — Vals.

82582.—Ahora seremos felices.
Dime que sí. — Canción-Vals.

DE VENTA EN LAS AGENCIAS RCA VICTOR

Distribuidores HUMARA Y LASTRA S en C. T. M-9093

FARMACIA DROGUERIA DE "JOHNSON" DE TURNO LOS LUNES OBISPO Nº 30 TELEFONO-A-2129.

LA MAYOR 35 EDIFICIOS 700 EMPLEADOS SARRA DROGUERIA ABIERTA TODOS LOS DIAS TODA LA NOCHE LOS MARTES A-8026 A-3641

FARMACIAS DE TURNO HOY LUNES

DESDE BAHIA A PASEO DE MARTI (PRADO)

...po No. 260	A-7251
...do No. 265	M-1767
...rdenas No. 111	A-9626
...bana No. 64	M-4895
...pdillo No. 250	A-8311
...acate No. 304	A-7408
...ereed y Habana	
...rilla No. 72	M-8102
...rilla No. 451	M-5386
...ptuno y Monserrate	A-7920
PASEO DE MARTI (PRADO) A P. VARELA (BELASCOAIN)	
...nsulado y Genios	M-4404
...ndero y San Nicolás	A-6666
...n Bolívar No. 153	M-5050
...n Bolívar No. 453	M-4050
...nsulado y Animas	M-4343
...imas No. 260	M4543
...ximo Gómez y Angeles	M-4019
...ión y Florida	M-4000
...n Miguel y Manrique	M-4656
...dre Varela No. 53	U-1144
...dre Varela No. 779	A-6766
...antarilla No. 102	M-6365
...ervasio No. 251	M-4036
...n Miguel No. 114	A-8010
...dre Varela No. 311	U-6795
...nrique y Sitios	M-3266
P. VARELA (BELASCOAIN) A AVE. DE MENOCAL (INFANTA)	
...starán No. 104 esq. a Bruzón	U-6919
...agüe No. 63 esq. a Marqués González	U-3100
...ximo Gómez No. 2852	M-9094
... de Octubre No. 195	M-4330
...nja y Soledad	U-6729
...mburo y Soledad	U-3874
...n Lázaro y San Francisco	U-6815
...ptuno y Soledad	U-5187
INFANTA AL VEDADO HASTA RIO ALMENDARES	
...entre Calzada y 9	F-6128
...nea entre 10 y 12	F-5656
... esquina a 20	F-2277
... entre B y C	F-6246
... y 16	F-6200
... entre 25 y 27 No. 457	F-6089
VIBORA	
... de Octubre y S. Mariano	I-5566
... de Octubre y Colina	I-3666
... de Octubre esq. a Paco	I-7337
...ncepción y Ave. de Acosta	X-2244
...n Mariano esq. a Armas	X-2877
...venida de Acosta No. 228	I3335
JESUS DEL MONTE Y SANTOS SUAREZ	
...esús del Monte No. 147	I-4330
...orrea No. 2	I-3333
...anta Emilia y Paz	I-7458
...an Benigno y Zapote 502	I-7575
...amarindo No. 151	I-7327
LUYANO	
...unicipio y Cueto	X-1139
...rango y Ensenada	X-1560
...oncha y Juan Abreu	X-2424
...uyanó No. 7	I-7237
...emedios y San José	X-1920
...F y 11, Reparto «Batista»	X-1673
CERRO	
...alzada del Cerro No. 1611	I-7433
...hurruca No. 337	I-7039
...alvador No. 202	I-6656

Este grupo deberá prestar servicio público todo el día y la noche de los domingos siguientes: Enero 15, Febrero 26, Abril 9, Mayo 21, Julio 2, Agosto 13, Septiembre 24, Noviembre 5 y Diciembre 17.

Estos turnos han sido acordados en cumplimiento de lo dispuesto en el Art. VI del Decreto-Ley 2604, de 1 de Noviembre de 1934.

CRONICA

EN SUS DIAS

Un saludo muy afectuoso enviamos por medio de estas líneas a la lindísima señorita Lilly Riquelme y Morales, tan celebrada en nuestros salones.

En la fecha de hoy, en que está de días, muchas flores y muchos halagos le llegarán hasta su residencia del Vedado.

LA FESTIVIDAD DE HOY.—Santa Rita de Casia es la festividad que para hoy señala la Iglesia Católica.

Están de días numerosas señoras y señoritas a las que nos complacemos en saludar.

En primer término Rita Faz, gentil e interesante esposa del doctor Augusto Saladrigas, figura prestigiosísima de la carrera Judicial que actualmente ostenta con el beneplácito general de la República, el alto cargo de secretario de Justicia.

María Rita Lasa viuda de León, la respetable dama, tan querida y tan bien relacionada en nuestra sociedad.

Un saludo especial para María Rita Alió, la interesante señora del conocido caballero don Bernardo Solís, de la alta gerencia de «El Encanto».

Hasta la señora de Solís, que no recibirá, llegarán en tan señalada fecha los mensajes de afecto y simpatía a que es tan acreedora.

También queremos saludar especialmente a una dama de nuestro gran mundo que se destaca por su refinada cultura, belleza y distinción: Rita María Gómez Colón, la encantadora esposa del doctor Guido Colli, letrado muy prestigios del foro habanero.

Flores y felicitaciones innumerables acompañarán a la señora de Colli en su día.

Rita María Arango, la gentil y distinguida señora del representante a la Cámara doctor Juan O'Naghten, que guarda luto reciente.

Una joven y bella dama, Rita María Alvarez Maruri, esposa del conocido y notable galeno doctor Celestino Somoano.

La señora de Somoano está de días junto con su graciosa hija Ritica.

Rita Longa de Alvarez Tabío, Ritica Fernández Marcané de Cruselias y Rita Allie Betancourt de Staff, tan bellas las tres.

Rita Pino de Lozano, la distinguida dama, y su hija la encantadora señorita Rita María Lozano.

Rita Gener viuda de Sánchez, Rita María Vidal de Grau, Rita María Mazón de Infante, Rita Arjona de Mestre, Rita Riva de Suárez y Rita Garrigó de Izquierdo.

Ritela Pérez, bella e interesante esposa del señor Ricardo Fernández, tesorero de la Compañía Azucarera Atlántida del Golfo.

Rita Carranza de Fornaguera.

Rita Montero de Pola, Rita Barque viuda de Fernández Ros, Rita Prida de Martínez Alvarez, Rita Esther de Castro de Zayas, Rita Mestre de Matos, Rita María Luque de Ledón, Rita María Díaz de Pérez.

Rita Casares viuda de Vila, madre amantísima del compañero Benigno Vila Casares.

Julia Fernández de Sainz y su hija Rita América Sainz.

La distinguida señora Rita Hernández viuda de García.

Rita Cabezas de Valle, Rita V. de Ramírez, Rita María Mederos de Brito y Rita Rodes de Cidre.

Y por último, entre las señoras, Rita Agostini de Agostini.

Entre las señoritas:

En primer término, la encantadora Rita Portuondo y de Castro, figurita nueva en sociedad.

Rita María Chaple, Rita Marill, Rita María López Muro, Rita María Pumariega Rita Soldevilla.

La doctora Rita Fernández Valenzuela.

La doctora Rita Shelton Villalón.

Rita María Vega, Rita María Cifuentes, Rita María Ortega, Rita María Piñón, Rita Acosta y Rivas.

Y Rita Velasco y Cueto, lindísima hija de los esposos Victorino Velasco y Encarnación Cueto.

CAPITULO DE VIAJEROS.—El sábado último llegó a nuestra capital la señora Harriet de Wright, gentil esposa del embajador de los Estados Unidos, Mr. Butler Wright, acompañada de su encantadora hija, la señorita Edith Wright, que acaba de terminar sus estudios en acreditado plantel norteamericano y viene a pasar las vacaciones con sus familiares.

A bordo del vapor «Oriente» arribaron a nuestra capital el sábado los jóvenes y simpáticos recién casados Marcos Kohly y Alicia Herrera, los que disfrutaron su viaje de bodas por México y California, visitando después Nueva York.

Reciban nuestro saludo de bienvenida.

LA COMIDA DE ESTA NOCHE.—En su residencia del reparto Miramar brindarán una comida esta noche el ministro del Brasil, Excmo. señor Silvia Rangel de Castro y su gentil esposa Louise Botiaux, en honor del ministro de Chile, Excmo. señor Emilio Edwards Bello.

Tema para la crónica.

CINCUENTENARIO.—Celebra hoy el quincuagésimo aniversario de su entrada en la Compañía de Jesús, el Reverendo Padre Camilo García, sacerdote estimadísimo en todos los círculos sociales y religiosos donde se distingue por sus grandes virtudes, su amplio talento y su inagotable caridad.

El Padre García ha sido designado siempre por sus superiores para los cargos más importantes y delicados, habiendo ocupado el de Superior del Colegio de La Guardia, Maestro de Novicios en Loyola y en Carrión, Rector del Noviciado de Comillas, Superior de Colombia, Rector del Colegio de Belén, Superior de Colombia, Superior de la Iglesia de Reina y Vice-provincial de la Compañía de Jesús en Cuba. En la actualidad es Secretario del P. Vice-Provincial y Padre Espiritual de la Comunidad.

Deseamos al ilustre hijo de San Ignacio, que une a su gran bondad un corazón generosísimo, muchas felicidades en su cincuentenario con la Compañía de Jesús.

DE VIAJE.—Ayer embarcaron por la vía de la Florida con rumbo a Nueva York, el señor Antolín de Cárdenas, de la conocida firma Montalvo y Cárdenas y su encantadora hija, la señorita Antolina de Cárdenas.

Feliz viaje les deseamos.

LA BODA DE HOY.—Hoy lunes a las nueve y media de la noche, se celebrará en la Iglesia Parroquial del Vedado una ceremonia selecta y elegante, llamada a constituir un lucido acontecimiento.

Nos referimos a la boda de la señorita Carmelina Villa y García, muy gentil y muy graciosa, que unirá para siempre sus destinos a los del caballeroso y correcto joven Joaquín del Río y Madueño.

El adorno del templo, de gran belleza y novedad, ha sido confiado al buen gusto de los floristas de la Casa Trías, el gran jardín del Vedado que a través de todas las épocas ha sabido mantenerse en primer rango.

También harán los floristas de Trías el ramo para la encantadora novia.

Reseñaremos esta boda en nuestra crónica de mañana.

LA COMEDIA.—La empresa de este simpático teatro y la Compañía Díaz-Collado, han acordado celebrar hoy un grandioso programa doble a beneficio del público, ya que los precios no serán alterados a pesar de la magnitud de dicho programa.

En la primera parte de este grandioso programa figura el bellísimo drama de Navarro y Torrado «Siete Mujeres», obra en la cual Pepita Díaz la magnífica histrionisa española nos brinda su máxima creación artística. En la segunda parte subirá a escena la archi-simpatiquísima comedia, original de Pérez y Fernández «Lola, Lolita, Loliya y Loló».

EN «LA COTORRA».—Los pintorescos jardines de don Claudio Conde están viéndose colmados de singular alegría.

Con motivo de las visitas que diariamente están haciendo numerosas escuelas de la ciudad, ávidas de ofrecer al alumnado un rato de solaz y alegría en tan simpático lugar.

Las reservaciones para concurrir a «La Cotorra» pueden hacerse por correo o llamando a los teléfonos de los manantiales: X0-1777 y X0-1778.

Llegue seguro. Viaje en TRANVIA y TRAN-BUS
Comodidad, rapidez y economía
TRANSFERENCIA DE UNO A OTRO VEHICULO

La Casa Life — & Life (VIDA) G R

COLCHONES DE MUELLES

36 x 76"	Personal . . .	$19.00
42 x 76"	½ Camero . .	20.50
48 x 76"	¾ Camero . .	22.00
54 x 76"	CAMERO . . .	23.00

CALIDAD, ECONOMIA, COMODIDAD

REHACEMOS Colchones de MUELLES

GRANDES REBAJAS

Durante el mes de MAYO TENDRA la oportunidad de adquirir nuestros artículos a un precio UNICO!

VISITENOS

TENIENTE REY Y HABANA A-6724.

SAN RAFAEL Y RAYO M-7063.

Servimos pedidos al Interior.—Apartado 1997

CLINICA DE OJOS
DR. ENRIQUE CUELLAR DEL RIO
DIRECTOR OCULISTA
Consultas: 9 a. m. a 7 p. m. — REINA, No. 358. — Teléfono M-7766.

PAÑUELOS PYRAMID
Para los que saben vestir.

Instruyó ya el TSE a la Junta de Santa Clara

Comprobación de los nombres que aparecen en las listas presentadas por el Abeceísmo

El Tribunal Superior Electoral celebró sesión en el día de ayer, presidido por el doctor Francisco Llaca Argudín, y acudiendo todos sus miembros y el Secretario doctor Arturo Méndez Carballo, así como los delegados de los partidos políticos acreditados ante el mismo.

Se tomaron, entre otros numerosos acuerdos de índole interna sobre las Juntas Provinciales y Municipales, los siguientes:

Dada cuenta con los oficios procedentes de las Juntas Municipales de Bayamo, Este y Oeste, dando cuenta con el resultado de la comprobación dispuesta por el Tribunal de las adhesiones obtenidas en esos Términos por el Partido en formación A B C, así como los referidos cuadernos, se acordó que dichos oficios se unan al expediente de ese Partido y que los cuadernos queden en poder del Secretario.

A petición del Delegado Político del Partido Popular Cubano, a la que se han adherido los demás delegados políticos presentes, y después de amplia discusión, se acordó dictar la Instrucción General número 138, para aclarar el sentido del párrafo tercero del artículo 299 del Código.

Visto que la Provincial de Santa Clara ha informado que carece de cédulas duplicadas, triplicadas, etc., se acordó que la Provincial de La Habana le envíe trescientos talones de cédulas cuadruplicadas, cien de cédulas quintuplicadas y cien de cédulas sextuplicadas, lo que se participará a la Provincial de Santa Clara.

Visto que la Provincial de Santa Clara ha informado que no puede cumplir la Instrucción General ciento treinta y uno porque carece de cédulas de la serie J. y que ha reclamado las cédulas en blanco en poder de las Municipales para ponerle el gomígrafo que aquella Instrucción dispone, se aprueba lo hecho por la Provincial y se acuerda decirle que si aún están en su poder los talones totalmente en blanco, o si los devolvió, que los reclame nuevamente, y divida y subdivida éstos de modo que a la Junta que necesite por ejemplo, veinte cédulas, le envíe un cuaderno con veinte cédulas en blanco y así en los demás casos, sin perjuicio de remitir talones enteros a los que lo necesiten, con el fin de ver si se logra proveer a todas las Municipales de las cédulas en blanco que necesiten, de acuerdo con las inscripciones efectuadas, sin perjuicio de que se habiliten las cédulas en blanco en los talones ya comenzados; todo lo cual se hará con el mayor cuidado de modo que vaya la cédula original, el duplicado y triplicado, tomándose nota de los números de las cédulas que se envían a cada Junta en pliego certificado, y con la mayor urgencia con el fin de que las cédulas llenas por las juntas sean distribuídas a los electores para que los que deseen afiliarse, si lo desearen, dentro del período de afiliación, debiendo dar cuenta a la Provincial con el resultado que se obtenga a virtud de este acuerdo.

Otras cuatro villareñas con lugar

El Tribunal dictó resoluciones declarando con lugar cuatro reclamaciones del Procurador Aurelio B. Miranda, a nombre de quienes compareció, contra los comités ejecutivos del Partido Liberal de los barrios Báez, Quemado Hilario, Manajanabo y Parroquia, todos del Término de Santa Clara, siendo, con éstas, doce las reclamaciones declaradas con lugar.

HERIDA GRAVE EN EL CENTRAL TOLEDO

Santa Ramírez, de 40 años, vecina del Central Toledo, fué asistida por el doctor Calves en la Casa de Socorro de grave hemorragia. No pudo justificar la causa de la lesión. Fué trasladada al Hospital Calixto García.

Murió un joven que se cayó al jugar con otro

Ayer tarde se sintió enfermo y fué llevado al centro de socorro, muriendo. Suicidio

En el Segundo Centro de Socorro el doctor Ortega asistió a un joven nombrado Luis Medina Castro, de 18 años, vecino de Oquendo 262, el que al prestarle asistencia médica falleció, y el cual fué conducido a dicho centro benéfico por Adolfo Font Castro, vecino de San Miguel número 769.

Según declaró a la policía la madre de Luis, manifestó que su hijo llegó a su casa el viernes, quejándose de un dolor que tenía en la cintura, diciéndole en esa oportunidad que jugando de manos con su amigo Humberto Castro, de 16 años, vecino de Oquendo 207, en la azotea de su domicilio, se había caído sentado. No le dieron importancia a ello pero en la mañana de ayer al sentirse con fatiga, le rogó al Adolfo lo condujera al Centro de Socorro donde falleció.

Poco después compareció Humberto, el que declaró en igual sentido a la policía, agregando que su amigo nunca le manifestó que se sintiera dolor alguno, sin que le hubiera dado importancia al golpe.

El Juez de Guardia, doctor Hevia, hizo entrega del cadáver a sus familiares con la obligación de prescntarlo en el Necrocomio Municipal para la práctica de la autopsia.

FALLECIO UNA MUJER QUE TOMO SALFUMANTE

En el Primer Centro de Socorro fué asistida por el doctor Pérez Abreu de síntomas de intoxicación Catalina Guijarro Calzada, de 48 años, vecina de Egido 517, la que sufrió al ingerir el contenido de una botella de salfumante con el ánimo de privarse de la vida. Cuando se disponía su traslado al Hospital Calixto García, falleció sin poder explicar los motivos de su resolución pero según su sobrino Rafael Gómez Guijarro, fué el hecho de hallarse enferma desde hacía algún tiempo.

Muchos vapores son esperados en nuestro puerto hoy y mañana, algunos de ellos excursionistas

Hoy hará escala en La Habana en su viaje hacia Veracruz, el «Orizaba». El «Florida» partió anoche para Miami llevando 220 pasajeros. Veintitrés personas llegaron ayer por la vía aérea

Entre los pasajeros que viajan en el vapor americano «Orizaba», de la Ward Line, que hará escala hoy en la Habana rumbo a Veracruz, figuran los señores Antonio Domínguez, Micaela Arauzo, señorita F. Bauer, Mr. y Mrs. Hans Kentzler, señor Joaquín Lozano Rabadan y señora, Joaquín y Eduardo Vistuer, Francisco Méndez Domínguez, A. S. Ortiz, James Wood y otros.

En el turbo eléctrico «Oriente», que llegará mañana, también de Nueva York, vienen los señores Ernesto P. Smith, Dora Tanler, las señoritas Frances Brown y Leonor Ross, el señor Chales W. Monroe, la señorita E. M. Brennan, la señorita A. M. Gooley, el señor Herman Hansen, el señor Alfred Speigel, la señora Rachela T. Spitsberg, el señor Louis Teufel, las señoritas Rosa Brown, Gertrud Helmholtz, Margaret O'Donnell y Kate Sarhanis.

El «Florida»

En viaje de regreso a Miami salió anoche a las siete el vapor americano «Florida», de la Peninsular y Occidental S. S. Co., que conduce 220 pasajeros, entre los que se encuentran el representante a la Cámara señor Calixto Manduley y señora, el abogado fiscal de la Audiencia de Santiago de Cuba, doctor Francisco Fernández Plá, Emilio Leyva y familia, Cecil Fernández, Ana María Altuzarra, Amelia e Irene Peláez, América Casas, Carolina S. de Vidal e hijos, Elena Ganivet, Margot Radillo, Antolín de Cárdenas y su hija Antolina, José Miguel Garmendía y señora, Francisco Festari, Guillermo Santamaría y señora y su hija política; señor Carlos Alvarez y señora, Carlos P. Anesi y señora, Norberto Echemendía, Raúl Saladrigas, Antonio Galofre, que lleva una misión del Club de Leones de la Habana a Saint Petersburg; Julio Menéndez, Alberto Kraman, Amparo Cairo, Nicolás Padilla, José Fránquiz, Austin Costello y señora, Guadalupe y Celeste Uriarte, Antonio Sabarit y señora, Enrique Bravo, Carmelina de Montero, Carmen García, Rafael Yepe, Mary Bello, Enrique Pereda, Teófila y Estrella González, Juan Ceberio Planas, Enriqueta Planas, Beimer Rey, Héctor Alburquerque, doctor Leoncio Despaigne, Emma León, Antonia Pérez, Josefina Rojo, Leobildio Velarde, Ramón Gómez, Filomena Lariz García, Ulises A. García Lariz, María I. Manrique, Eulalia de Domínguez, Angel Muiña y familia, Reinaldo Granados, Gumersindo López, María Suárez, Antonia Coalla, María de los Angeles Prat, doctor Pablo Gómez de la Maza, José Fernández, y otros.

También embarcó en el «Florida» el señor Paulino Solés, funcionario de la Secretaría de Agricultura y jefe de la exposición cubana en la Feria Mundial de New York, quien aprovechando su viaje hacia dicha ciudad, lleva también el paquete que contiene la tierra cubana que ha solicitado el cónsul de Cuba en Miami para ser unida a las demás tierras de las repúblicas americanas que se emplearán en la siembra del Arbol de la Fraternidad Continental.

Seis caballos de carreras

Lleva el «Florida», al cuidado de varios hombres, seis caballos de carrera.

Por la vía aérea

Cubriendo el servicio regular de la Pan American Airways Inc., llegó ayer de Miami al aeropuerto del Arsenal el avión NC-752-V, que trajo 23 pasajeros, de los que anotamos a los señores siguientes: Eladio Ramírez, V. Echániz, Amelia Rodríguez, A. O. Melvill, Rodolfo Davis, Francisco Escobar y otros, siendo los restantes turistas.

Por la misma vía salieron los señores Juan J. Lobato y familia, Fernando Aja, F. Véliz, Arturo López, Julio Muzio, Rosa S. de Alliegro, Margarita Díaz Romañach y otros hasta el total de 54 pasajeros.

El «Taurus»

Procedente de Oslo, Noruega, llegó ayer conduciendo carga general el vapor noruego «Taurus».

Los ferries

Los ferries americanos «Estrada Palma» y «Seatrain New York» llegarán ayer de Port Everglades y New York, respectivamente, conduciendo carga general.

El «Bruxelles»

De Amberes y conduciendo carga general llegó el vapor belga «Bruxelles».

El «Frida»

En lastre llegó ayer de Mobila el vapor finlandés «Fidra».

Barcos que se esperan

Hoy llegarán los vapores siguientes: «Arcadia», que procede de New York y escalar en viaje de excursión; «Orizaba», que viene también de New York en viaje hacia Veracruz; «Santa Marta», que procede de New Orleans en ruta a Centroamérica; «Veendam», que procede de New York y escalas con numerosos pasajeros excursionistas en tránsito; «Tyr», que trae carga general; «Seatrain New Orleans», que viene del puerto de su nombre con carga general y pasajeros, y el «Estrada Palma», que viene de Port Evelglades.

Mañana son esperados el «Chiriquí», el «Oriente» y el «President Garfield», que proceden de New York en sus viajes regulares; «Reina del Pacífico», que viene de Valparaíso y escalas en ruta a puertos europeos, y el «Istria», que proecde del Golfo y que tomará un cargamento de hierro viejo.

CHOCO UN AUTO CON UN OMNIBUS

Angel Valdés Navarro, de 30 años, vecino de Real 90, chofer, manejaba el auto 39,358 llevando como pasajero al soldado Ramón Martínez, destacado en Ciudad Militar, interponiéndosele un ómnibus de la Ruta 30, en la Calzada de Columbia y 8, chocando contra el mismo, causándose lesiones menos graves, de las que fué asistido en la Casa de Socorro por el doctor Galletti. El chofer del ómnibus continuó la marcha del mismo.

Cuando Ud. venga a MIAMI
A compras, a negocios o pase por esta ciudad en su camino al Norte, hóspedese en el
HOTEL DallasPark
situado a corta distancia del centro de la ciudad
Una habitación sola con baño $2.00 — 2.50 — 3.00
Doble habitación con baño, $3.00 — 3.50 — 4.00
Un Apartamento para 2-3-4 personas $5.00 — 6.00 — 7.00
Precios especiales por semana y por mes
S. E. 1st Ave. & 3rd St., Miami, Florida

ABELLA
ENEMIGO DEL DOLOR
DOS "ABELLA" 5 ¢
EL DOBLE POR SU DINERO

CLUB CABRANENSE DE LA HABANA

E. P. D.

EL SEÑOR

JOSE MONESTINA VALLE

SEGUNDO VICEPRESIDENTE DE ESTE CLUB

HA FALLECIDO

Y dispuesto su entierro para hoy, a las 4 p. m.; los que suscriben ruegan a todos los socios de este Club, sociedades hermanas y demás amistades, se sirvan concurrir a la Capilla de la Quinta Covadonga, para acompañar el cadáver al Cementerio de Colón, favor que agradecerán.

La Habana, mayo 22 de 1939.

GONZALO CORRALES, Presidente. — RAMON MORAL, Secretario.

Representantes Exclusivos APARTADO 2143 HABANA

PAYRET HOY GRAN ESTRENO!

EL MAS GRANDE IDOLO del CINE en ESPAÑOL

HUGO del CARRIL

MAXIMO CANTOR ARGENTINO con SABINA OLMOS - TITO LUSIARDO y F. PARRAVICINI

"LA VIDA ES UN TANGO"

NOS MUESTRA en GIRONES de EMOCION, LA HISTORIA DE LA CANCION ARGENTINA en un ARGUMENTO CONMOVEDOR y HUMANO SALPICADO de GRAN COMICIDAD !!

17 CANCIONES en la VOZ de Hugo del CARRIL y SABINA OLMOS

OIGALAS POR LA RADIOCADENA SUARITOS -

Distr. por REPUBLIC Pict CONSULADO 215

TEATROS Y CINES

NOTAS

HOY: LORETTA YOUNG Y WARNER BAXTER EN EL ENCANTO

Loretta Young en «Mujer, marido y rival», fina joya que se estrena hoy en el «Encanto» y «Riviera».

Hoy en día de moda y de gran gala, 20th Century Fox y la empresa de este elegante teatro, presentan con verdadero orgullo a la adorable Loretta Young con la valiosa cooperación de Warner Baxter, César Romero y Binnie Barnes, en la deslumbrante y gloriosa super joya «Mujer, maridò y rival». Una trama deliciosa y exquisita que nos ofrece un matrimonio a la moderna, en que el amor juega un papel insuperable, pero, con métodos nuevos. Cuando la esposa amenaza abandonar el hogar por una carrera artística, el marido no se enfurece ni plantea el divorcio: él, también se hace cantante y forma un duetto con una encantadora artista... Cuando la esposa se entera, tampoco se hecha a llorar como lo haría una esposa vulgar, sino que le da una tremenda «galleta» que deja perplejos a los testigos... y viendo las estrellas amarillas... «Mujer, marido y rival», es una de esas películas hechas para agradar al público hasta el máximo y que esta empresa recomienda con verdadero entusiasmo. Completa el programa la hilarante comedia «Perdone mi accidente», y el Noticiario. Los precios: 30 centavos de tres y media a seis y media, y 40 centavos después. Niños a todas horas 20 centavos.

El lunes: el gran favorito Robert Taylor y el inmenso astro Wallace Beery en el épico y espectacular drama, orgullo de la Metro «El amor de un espía». El drama del joven fino y delicado, criado en la opulencia, que de pronto se ve en la miseria, y tiene que hacer frente a la vida... Una trama que estimula al hombre a luchar hasta vencer... o morir... pero no darse nunca por derrotado, mientras halla un hálito de vida... Formidable trama que nos habla de los días en que los Estados Unidos extendían su progreso hacia el inmenso Oeste que ofrecía a los ambiciosos, el oro de sus entrañas, y a todos, sus fértiles tierras, monstrándonos el espíritu indomable y luchador de aquellos hombres que echaron los cimientos de fabulosas fortunas. Un drama digno de la dirección de su realizador, el famoso director W. S. Van Dyke II, que entre sus últimos grandes éxitos, nos ha ofrecido «María Antonieta».

HOY: REX CINEMA M-2214

LA FUNCION EMPIEZA A LAS ONCE DE LA MAÑANA,

MISTICA SIAM

Magnífica Alfombra Mágica de la Fox que nos lleva a visitar aquel lejano país asiático.

Además: NOTICIARIOS FOX Y PARAMOUNT.—UNOS MINUTOS CON EL MAESTRO (Reprise de esta bellísima musical). EL FRAUDE TRAGICO (Interesante comedia policíaca). EL CAZADOR ASTUTO (Cartón de Betty Boop).

HORAS Y PRECIOS DE COSTUMBRE

LORETAA YOUNG Y WARNER BAXTER HOY EN EL RIVIERA

Hoy en día de gran gala y esplendor, 20th Century Fox y la empresa de este elegante teatro, tienen el honor de presentar a la adorable Loretta Young, con la valiosa colaboración de Warner Baxter, César Romero y Binnie Barnes, en la delicioa joya de joyas «Mujer, marido y rival». Cuando en la intimidad de un hogar aparece «un amigo», lo mejor es buscar «una amiga» para cuadrar el triángulo... Vea en «Mujer, marido y rival», lo que hizo Warner Baxter cuando Loretta Young se le apareció con César Romero: se buscó nada menos que a Binnie Barnes... y allí fué Troya... Es un matrimonio muy a la moderna, en el que los amantes del cinema admirarán a estos ídolos de la pantalla en una interpretación de incomparable arte y clamorosa sugestividad.

Completa el programa la deslumbrante super producción musical «Mi buena estrella» con la reina del patín Sonja Henie y Richard Greene.

Además el Noticiario. Los precios: 30 centavos por la tarde y 40 por la noche. Niños tarde y noche 20 centavos y tertulia 15 centavos.

Mañana, complaciendo miles de peticiones, la maravillosa Imperio Argentina, la máxima intérprete del cine en español, en la espectacular super producción de la Cifesa «Africa». Conjuntamente se estrenará el intenso drama de gangsters «Mientras New York duerme», con Michael Whalen y Jean Rogers.

El viernes: Metro presenta con orgullo a la excelsa Norma Shearer y al gran favorito Clark Gable en la excepcional y extraordinaria producción «Placer de tontos». La reina del hechizo... en brazos del primer galán de la pantalla... Nunca un argumento tan original... Nunca un drama que más llegue al corazón...

Conjuntamente se estrenará la magnífica producción «Gente de cuidado», con Preston Foster, Tony Martin, Phillips Brooks, Slim Summerville, Arthur Treacher y Bill Robinson.

Cartel del día

POR LOS TEATROS:

LA COMEDIA: A-6737.—A las 9 y 30: Siete mujeres y Lola, Lolita Loliya y Lolo. Trasmite la CMCF y COCH.

POR LOS CINES:

ENCANTO: M-6055.—A todas horas: Mujer, marido y rival y comedia.

ALKAZAR: A-6869.—A todas horas: Los fantasmas se divierten y Los secretos de un Don Juan.

NACIONAL: A-6700.—A todas horas: La virgen loca y Malhechor por herencia.

FAUSTO: M-7800.—A todas horas: Los novios y revista.

CAMPOAMOR: A-7054.—A todas horas: Me hicieron criminal y Qué tontos son los hombres.

AUDITORIUM: F-4455.—La virgen loca y Más allá de Shanghai.

TRIANON: F-2402.—El gran misterio de Mr. Wong y La casa embrujada.

INFANTA: U-3700.—Los tres mosqueteros y La jugada decisiva.

PAYRET: A17157.—La vida es un tango y Margarita, Armando y su padre.

RIVIERA: F-2040.—Mujer, marido y rival y Mi buena estrella.

RADIO-CINE: M-2.0.—Las tres señoritas vuelven y Un novio en apuros.

NEPTUNO: M-1515.—Katia y El correo de Lyon.

FAVORITO: U-2650. — Pedro el Grande y La vida de Joe Louis.

FLORENCIA: U-2533.—Huerfanita redentora y El misterio del camerino.

OLIMPIC: F-3711.—Estampas habaneras y El hijo de Frankenstein.

MANZANARES: U-3354.— Destinos sin gloria y La conciencia acusa.

MARTI: M-2724.—Soy un criminal y La tía de las muchachas.

ROXY: FO-3255.—Rosa del desierto y Nobleza gitana.

RIVOLI: FO-2682.—Cuando la vida llama y El rey.

REINA: M-2272.—Estampas habaneras y Corazones cautivos.

RIALTO: M-1831.—Africa y En defensa de su hermano.

LARA: M-2421.—El valle de los gigantes y Los muertos caminan.

PRADO: M-2822.—Ladrón de mujeres y Promesas doradas.

VERDUN: A-9206.—Cuatro corazones y Cuando manda el corazón

COLONIAL: A-7879.—El santo vuelve y El santo en New York.

ACTUALIDADES: M-5575.—La escuadrilla de la aurora y Tovarich.

CERVANTES: M-6494.—Puerta cerrada y Víctima de su destino.

MAJESTIC: M-4477.—Rencores disipados y Al compás de mis recuerdos.

HOY —EN— "NOVEDADES"

(Zanja y Manrique. M-1410)

Esta noche a las nueve, función popular a 30 centavos la luneta y 10 centavos la tertulia. Dos comedias formidables: «La viuda es señorita» y «¡Que noche de bodas!» Además, dos shows por Blanca Becerra, H. de Dios, Conchita Sandoval y Peaches Brownie. (Melocotoncito 1939). Mañana, estreno de «La mujer casada es mi debilidad» y Peaches Brownie en la pasarela.

NACIONAL HOY

SUPERFILMS DADA & SUNUNU presenta

UNA PELICULA DEMASIADO FUERTE PARA LAS ALMAS JOVENES...

"La VIRGEN LOCA"

con Victor FRANCEN

ANNIE DUCAUX

Juliette FABER

AUDAZ... ATREVIDA...

SUPRIMIDOS los PASES de FAVOR

30¢ 45¢ Tert. 15¢

LA AUDAZ OBRA DE HENRI BATAILLE

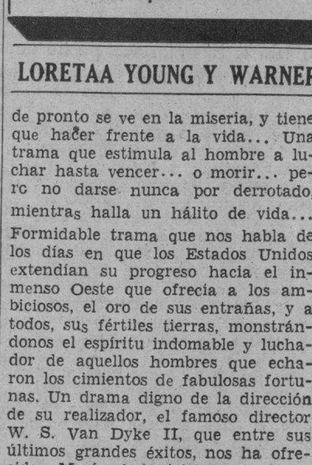

TRES UNICOS DIAS A PRECIOS POPULARES EN EL ALKAZAR

Hoy, mañana y pasado, para que la Habana entera desfile por este popular coliseo, regirán los reducidísimos precios de 15 centavos hasta las seis y media y 20 centavos después. Niños y cómoda tertulia familiar 10 centavos, presentándose un regio y monumental programa de Artistas Unidos. Constance Bennett, Roland Young y Billie Burke en la super-chistosa, super hilarante y divertidísima comedia «Los fantasmas se divierten». Completa el programa la espectacular film «Los secretos de un Don Juan», con Fredric March y Virginia Bruce. Además el Noticiario.

Mañana: «Los fantasmas se divierten» y la épica y soberbia super producción en tecnicolor «Motín en las montañas». El miércoles: «Los fantasmas se divierten» y la sentimental y emocionante super producción «Prisión sin rejas».

El jueves: Columbia presenta el drama más fuerte y extraordinario de este año y de cualquier año: «Mi hijo es un criminal». Una cacería humana... en la que se atrapa al propio hijo del que la dirigía... Nada de más profundo dramatismo... «Mi hijo es un criminal» presenta la terrible prueba a que fué sometido un padre que descubrió que el temido bandido a quienes todos perseguían con verdadero ensañamiento... era su propio hijo... Padre en guerra contra su propio hijo... En una terrible lucha para conservar la ley... aunque fuera sacrificando el corazón de quien fuera... Ardoroso y triste romance... Acción espeluznante... Conflicto que aterra... Conjuntamente se estrenará la exquisita y deliciosa super joya de la R. K. O. Radio «Belleza en frascos», con Lucille Ball.

RADIO CINE: Deanna Durbin en «LAS 3 SEÑORITAS VUELVEN»

Pocos casos se recuerdan en la historia del cine como el de Deanna Durbin, cada una de sus películas ha sido un nuevo triunfo de su carrera; por eso no deje de ver hoy en nuestra pantalla «Las tres señoritas vuelven», su última y mejor producción.

El recuerdo de «Tres señoritas a la moderna» no se ha borrado aún de la mente del público, y ahora la Nueva Universal presenta otra etapa de la vida de Deanna Durbin.

En ella vemos a nuestra estrellita dedicada a encontrar solución a los conflictos amorosos de sus hermanas. La empresa no es fácil pero ella triunfa al fin. Emociones inolvidables nos ofrece Deanna Durbin en esta película, en la que su voz inimitable encuentra su mejor realización.

Completa el programa de hoy la interesante y bella producción titulada «Un novio en apuros», de Ona Munson y Charles Rogers y además un cartón en colores y Noticiario sonoro.

Los precios para hoy: luneta y primer piso 40 centavos antes de las seis y media, después 50 centavos; los niños 20 centavos y la tertulia entrada por Neptuno 15 centavos.

Mañana este mismo programa.

Muy pronto: James Cagney en la formidable producción del Oeste titulada «El valiente de Oklahoma», con Humprey Bogart y Rosemary Lane.

Después: La grandiosa producción cubana titulada «Ahora seremos felices», con Juan Alvizu.

RADIO CINE HOY DESDE las 2½

GRANDIOSO PRE-ESTRENO!

PARA EXHIBIR la JOYA de la NUEVA UNIVERSAL de la GENIAL

Deanna DURBIN en "LAS TRES SEÑORITAS VUELVEN"

-3 SMART GIRLS GROW UP-

CONTINUACION DE "3 SEÑORITAS A LA MODERNA" con

NAN GREY HELEN PARRIS

CHARLES WININGER - ROBERT CUMMINGS y otros!

DEANNA CANTA: "INVITACION AL VALS" "LA ULTIMA ROSA del VERANO" "LA CARUNERA" y "¿PORQUE? entre otras.

LA NUEVA UNIVERSAL y la Empresa de RADIO CINE GARANTIZAN que ESTA ES LA MEJOR PELICULA de la GENIAL DEANNA!

ROMANCE... BELLEZA... MUSICA... CANCIONES...

ADEMAS SE ESTRENA TAMBIEN "UN NOVIO en APUROS" con CHARLES RUGGLES

40¢ HASTA las 6½ 50¢ DESPUES NIÑOS 20¢ Tert. 15¢

NACIONAL: EXITO DE «LA VIRGEN LOCA»

Hoy continúa en el cartel del «Nacional» «La Virgen Loca» un film que hará meditar a los que cultivan el modernismo como a los que viven fuera de su época. A los jóvenes como a los viejos, a las madres como a las hijas.

«La Virgen Loca» basada en la formidable novela de Henry Bataille tiene de intérpretes a Víctor Francen, Annie Ducaux y Juliette Faber.

«La Virgen Loca» es un mensaje a las esposas que posponen el hogar a los oropeles sociales.

A los hombres maduros que se creen incomprendidos y buscan una felicidad imposible a costa de la dicha ajena.

«La Virgen Loca» se exhibirá hoy a las 3.25, 6 y 40 y 10 de la noche.

Conjuntamente con «Malhechor por Herencia» que se exhibe a las 2, 5 y 5 y 8 y 5.

30 centavos por la tarde y 40 centavos por la noche cuesta la entrada.

El día 24, «Castillos en el Aire» producida por Jaime Salvador.

El día 30, Homenaje a Heliodoro García al cumplir sus 20 años de Empresario.

Entre las adhesiones recibidas ya se encuentran las de Pepita Díaz y Manolo Collado, Ernesto Lecuona y el trío Lecuona, Agustín Godoy, Carmina Benguria, Garrido, Piñero y otras muchas celebridades.

MAÑANA

FAUSTO AUDITORIUM

La REINA del HECHIZO... EN BRAZOS del PRIMER GALAN de la PANTALLA!

METRO Goldwyn MAYER presenta con ORGULLO a

NORMA SHEARER CLARK GABLE en

"PLACER de TONTOS"

IDIOT'S DELIGHT-

Una ADAPTACION a la PANTALLA de una OBRA TEATRAL que FUE UN EXITO en BROADWAY y OBTUVO el PREMIO PULITZER por su MARAVILLOSA CONCEPCION ARTISTICA ~ Una PRODUCCION DIGNA de UNA OBRA TEATRAL!

CAMPOAMOR: «ME HICIERON CRIMINAL»

Un gran éxito artístico ha obtenido en la función de ayer el sensacional drama «Me Hicieron Criminal» una producción warner que dejará grato recuerdo entre los simpatizadores del cine. John Garfiel y Ann Cheridan están inigualable en esta película como también los muchachos que trabajaron en «La Escuela del Crimen», y «Angeles con cara sucia». De ahora en adelante no seré responsable de mis delitos pues ellos me hicieron aparecer criminal y me persiguen, han arruinado mi vida... me han convertido en vagabundo, y ¿quién puede luchar contra los fallos de la ley si no tiene recursos monetarios para defenderse? Vea Vd. esta gran película y piense que hay tantos y tantos seres humanos condenados a vivir escondidos a causa de errores cometidos por los encargados de hacer justicia. Completamos este programa con la deliciosa comedia por Wayne Morris y Priscilla Lane, «Que tontos son los hombres», Noticiario. Cartón, Comedia. Los precios para esta función son mayores hasta las 6 y media 20 centavos. Después 30. Niños 15, y la tertulia familiar, con cómodas lunetas, 10 centavos.

El miércoles: «Estampas Habaneras.»

MAÑANA: Norman Shearer y Clark Gable en el FAUSTO

Hoy presenta por última vez la Empresa de este majestuoso coliseo a Jeannette MacDonald y Nelson Eddy, en la maravilla musical en tecnicolor «Los Novios». ¡Un derroche de melodías en un arco iris de mágicos colores....! Completa el programa el Noticiario. Los precios: 30 centavos de 3 y 30 a 6 y 30 y 40 centavos después. Niños a todas horas 20 centavos y tertulia familiar 15 centavos.

Mañana, en día de gran gala y esplendor, Metro presenta con orgullo a la reina del hechizo, la excelsa Norma Shearer... en brazos del primer galán de la pantalla, Clark Gable, en la extraordinaria superproducción «Placer de tontos». Una adaptación a la pantalla de una obra teatral que fué un éxito en Broadway que obtuvo el premio Pulitzer por su maravillosa concepción artística..... ¡Una producción digna de una gran obra teatral....! Norma Shearer, personificando a la humilde acróbata que se hace pasar por condesa rusa..... Clark Gable en una nueva modalidad, se nos revela como un gran bailarín y un estupendo «chansonier». ¡Dos grandes estrellas en sus más grandiosos roles! «Placer de tontos»..... es placer del alma.... placer de un gran espectáculo recreativo que a todos ofrece un fascinador pasatiempo.

El martes 30: La mejor pareja de bailarines del mundo, Fred Astaire y Ginger Rogers en la gloriosa y espectacular super-producción de la R. K. O. Radio, «La Vida de Vernon e Irene Castle». Trama interesantísima, inspirada en el drama real de una pareja de bailarines que fué en su época de renombre internacional, por el arte que desplegaban, el romance que los unió, la personalidad que ambos impusieron y el final profundamente trágico que selló su historia....

(VEANSE LAS GACETILLAS EN LA PAGINA SIETE)

LA COMEDIA: UN GRANDIOSO PROGRAMA DOBLE

La empresa de este simpático teatro y la compañía Díaz-Collado, han acordado celebrar hoy un grandioso programa doble a beneficio del público, ya que los precios no serán alterados a pesar de la magnitud de dicho programa. En la primera parte de este grandioso programa figura el bellísimo drama de Navarrro y Torrado «Siete Mujeres», obra en la cual Pepita Díaz la magnífica histrionisa española, nos brinda su máxima creación artística. En la segunda parte subirá a escena la archisimpatiquísima comedia original de Pérez y Fernández «Lola, Lolita, Loliya y Loló». Le aseguramos que Vd. se morirá de risa viendo a Manolo Collado, desempeñando el papel de Loló, que es el que tiene a su cargo en la más simpática y graciosa comedia que jamás se haya escrito. Los precios como dijimos anteriormente no serán alterados y serán a base de 60 centavos luneta numerada, 40 y 30 centavos las butacas. Las localidades pueden separarse al teléfono A-6737.

Para mañana martes se anuncian dos grandes funciones. Tanda elegante a las 5 y 30 y función de gala a las 9. Como de costumbre los programas serán transmitidos por los populares y potentes radio emisoras CMCF y COCH en 810 y 9437 kilociclos respectivamente.

Teatro La Comedia

TEMPORADA POPULAR

COMPAÑIA DIAZ-COLLADO

HOY, A LAS 9.30, PROGRAMA DOBLE

PRIMERA PARTE:

LA MAGNIFICA OBRA

"SIETE MUJERES"

SEGUNDA PARTE:

"LOLA, LOLITA, LOLIYA Y LOLO"

PALCO, $5.00. LUNETA, 60 centavos. BUTACA, 40 y 30 centavos.

EMPRESA TEATRAL: «CMCF» y «COCH»

CUATRO CAMINOS: M-3676.—Estampas habaneras y El crimen del Dr. Crespi.

INGLATERRA: M-5527.—Su majestad el amor y El rosario de Amozoc.

SANTOS SUAREZ: I-4600.—Cuatro corazones y New York turbulento.

LIRA: M-4474.—Yo acuso y La marca del fuego.

GRIS: F-4292.—La casa del maltés y Mártir de su destino.

VIVES: F-3128.—Cinco primores y Los pecados de los hombres.

WILSON: U-5863.—Abuso de confianza y Nina Petrovna ha mentido.

CUBA: M-9796.—Una noche de amor y Tierra brava.

ROJO: M-4794.—La tempestuosa y Enredos a pares.

BELGICA: A-9128.—La destrucción del vicio y Morfina o El veneno social.

VIOLETA: M-3238.—Puerta cerrada y El último encuentro.

M.E.C.D. 2016

GACETILLAS

AUDITORIUM: «LA VIRGEN LOCA»

...udaz obra de Tenry Baitaile, ...Virgen Loca», traducida en to... los idiomas y presentada en las ... con singular éxito, viene aho... a la pantalla como revelador ...o de la cinematografía fran... «La Virgen Loca» es una pe... que puede ser aplicada a la ... al marido, a las jovencitas y ...os los seres humanos en gene... Contiene amargas y profundas ...encias, de una utilidad social ...able. En el role mas destaca... vuelve a entusiasmar el ge... actor Victor Francen, personali... fuerte arraigo entre los faná... que siempre nos brinda su me... esfuerzo. A su labor actúan las ...mas actrices Annie Ducaux, ...and Galle y Julliette Faber. «La ... Loca» pasa por la pantalla en los turnos elegantes de 5.15 y 9.45. Para los turnos de 4.00 y 8.30: «Más allá de Shanghai», super joya con James Craig y Betty Furness.

Mañana: Extraordinario estreno Metro, «Placer de Tontos», la película que lleva en su reparto los excelsos nombres de Norma Shearer y Clark Gable. «Placer de Tontotos» es la más intensa emoción que jamás hayan causado dos estrellas del celuloide. Norma Shearer y Clark Gable otra vez juntos. El idilio de un bailarín y cantante con una embaucadora pelirroja. Sus amores son tan sensacionales como la sorprendente culminación del drama que le sirve de fondo.

El jueves: Columbia presenta el estreno de la emocionante super producción «Mi hijo es un criminal».

TRIANON: «EL GRAN MISTERIO DE MR. WONG»

...randioso programa ofrece la ... de este teatro al exhibir ...sacionales y emocionantes pro... de la Commrecial Films ti... «El Gran Misterio de Mr. ... con el gran actor Boris Kar... como figura central en el role ...ective chino en la difícil mi... encomendada de descubrir a ...minales de varios asesinatos ...ados por robar la joya sagrá... un templo de China y en la ... revela la sagaz astucia de ...asinos en cometer dichos crí... y el ingenio y valor desplega... el gran detective de la raza ... para descifrar el intrigante ... que tenían desorientados a ... expertos sabuesos de la po... Secundan a Boris Karloff, Gran Withers, Craig Reynolds y Dorothy Tree. «El Gran Misterio de Mister Wong» pasará por la pantalla a las 5.15 y 9.45. Conjuntamente a las 4 y 8.30 la sensacional película «La Casa Embrujada», con dos estrellas juveniles en sus papeles centrales: Jackie Moran y Marcia Mae Jones y la popular pareja de estrellas: Claire Windsor y Ralph Morgan. Se completa el programa con Noticiero, Cartón y Variedad.

Mañana: Nuevamente en sus tandas elegantes, la bellísima producción Metro con Jeannette Mac Donald y Nelson Eddie titulada: «Los Novios», toda en el más bello technicolor.

El miércoles: «Nacidos para Amarse», por dos favoritos, como Carole Lombard y James Stewart.

INFANTA: «LOS TRES MOSQUETEROS»

...mejor programa de la Habana ...que tiene señalado para hoy el ...o y cómodo teatro «Infanta», ...ruito Carrerá, con dos sober... producciones, siendo la princi... «Los Tres Mosqueteros», con los ...anos Ritz, Don Ameche y Glo... Stuart; una versión cinematográ... musical de la novela del inmor... Alejandro Dumas... el film cuen... estupendos decorados y no ... detalle alguno... es una gran película cómica que gustará a todos los que la vean... un notable elenco secunda la labor de los intérpretes principales... Le sigue en turno el estreno de la cinta: «La Jugada Decisiva», con John Barrymore, Marjorie Weaver, George Murphy y Jack Healy, una gran comedia llena de acción, gracia y alegría... Completa el programa, revista, el episodio número 14 de «La Araña Negra».

Mañana: gran programa con «Katia».

PAYRET: «LA VIDA ES UN TANGO»

...ret, el teatro de las películas ...pañol, presenta hoy el gran can... argentino Hugo del Carril, el sus... de Gardel en una gran pelícu... «La Vida es un Tango» super pro... que además de Hugo del Ca... interpretada por Parravicini ... Lusiardo... Una gran músi... Una gran película... 19 tan... 19 hits musicales que nos ... los recuerdos de tiempos pasa... to como lo será toda esta semana que se exhibe.

También se completa el programa de hoy con «Margarita, Armando y su Padre», película de Parravicini y Mecha Ortiz.

Una revista se exhibe con los últimos sucesos mundiales.

Los precios son: 20 centavos hasta las 6 y media y 30 centavos después; niños 15 centavos; tertulia 10 centavos a todas horas.

...película fué exhibida en pre... antes de ayer siendo un éxi...

Mañana: «Tres Argentinos en París» y «La Vida es un Tango».

NEPTUNO: DANIELLE DARRIEUX EN «KATIA»

...soberbio programa de la cine... ...grafía francesa se presenta hoy ...lindísima Danielle Darrieux y ... actor John Loder en «Katia» ...midable drama «El Correo de ... Además el Noticiario. Los ... 20 centavos de 2.30 a 6.30 ...tavos después. Niños a todas ... centavos. ...ana: «Ha vuelto aquella mujer», con Virginia Bruce y Melvyn Douglas, y Nan Grey y Ralph Bellamy en «Colegio de Señoritas».

El miércoles: «Ha vuelto aquella mujer» con «Vidas opuestas» por Lanny Ross y Gloria Stuart.

El jueves: «Tarakanova» y «La Dama de Malacca».

El viernes: «Despierta Cenicienta», con Francisca Gaal y Franchot Tone.

FAVORITO: «PEDRO EL GRANDE»

...lunes popular, presenta la ... de este coliseo perfecto, un ...mental y regio programa. La ...a y espectacular super produc... ...rusa «Pedro el Grande» y el ...mantísimo film deportivo «La ... de Joe Louis», con el campeón ...undo, Joe Louis. Los precios: ...tavos mayores en luneta, tarde ..., y 5 centavos niños y am... tertulia familiar. ...ana: La reinecita del cine, Shirley Temple, en «Mi Tío Samuel» y Stuart Erwin en la divertidísima super comedia «Marido de Conveniencia».

El miércoles, super extraordinario programa: Mickey Rooney en «El Hijo del Héroe» y Jackie Cooper en «El Chico de la Calle».

El jueves: Mickey Rooney y Wallace Beery en Uña y Carne» y Clark Gable, Myrna Loy y Spencer Tracy en «Piloto de Pruebas».

FLORENCIA: MAÑANA: «HA VUELTO AQUELLA MUJER»

...lunes popular, a los precios ...centavos todo el día, 5 centa... ...s y 5 centavos la tertulia fa... ...sensacional programa con An... ...ley, Guy Kibbee q John Beal ...arfanita Redentora» y James ... y Zasu Pitts en «El Miste... ...Camerino». Además el Noti...

...ana, Columbia presenta la su... ...media «Ha vuelto aquella mu... ...Virginia Bruce y Melvyn ..., y «Vivir para gozar» por Katraline Hepburn y Cary Grant.

El miércoles: los reyes de la risa, Stan Laurle y Oliver Hardy en su mejor creación: «Pájaros Bobos» y Wallace Beery, Frank Morgan y Maureen O-Sullivan en «La Mujer Comprada».

El jueves: homenaje a la estrella mas linda de la pantalla, Danielle Darrieux con dos de sus mejores producciones: «Katia» y «Mi Señorita Mamá».

OLIMPIC: «ESTAMPAS HABANERAS» (ULTIMO DIA)

..., en Línea y B, en el Vedado, ... teléfono F-3711, brinda hoy ...grama grandioso, en el que ... las últimas exhibiciones de ... cubana «Estampas Habaneras», creación genial de la estrella cubana Blanquita Amaro con Chaflán, Garrido, Piñero, Alicia Rico, Julito Díaz, Zoraida Marrero, Aurora Lincheta y otros.

Precios: mayores 20 centavos hasta las 6 y 30 y 30 centavos después. Los niños 15 centavos y la tertulia 10 centavos.

...turnos de 4 y 15 y 8 y 30 se ... la formidable, emocionante ... El Hijo de Frankenstein» con ... Karloff, Bela Lugosi y otros. ... 5 y 30 y 9 y 45 revista y ... exhibiciones de la más pre... ... de las películas cubana «Es...

Mañana: primer día popular con «El Judío Errante» y «La Rubia del Camino». Luneta 10 centavos y tertulia 5 centavos a todas horas.

MANZANARES: «DESTINOS SIN GLORIA»

...grandioso programa anuncia ...hoy a precios populares la Em... ... de este moderno y cómodo es... ...culo familiar sito en Carlos III ...Cinta. En tanda y noche con ...tes, comedias, la producción de ... Lorre y Edward Arnold titula... ...La Conciencia Acusa» y estreno ... soberbia, colosal producción «Destinos sin Gloria», con Jack Holt. Un programa colosal a precios populares.

Mañana martes: «Espías» y «El Secreto del Vivir».

El miércoles: Precios bajos en el «Manzanares» con el grandioso programa que forman «Hombres con Alas», con Fred Mac Murray y «Si yo fuera rey», con Ronald Colman.

RIVOLI: «CUANDO LA VIDA LLAMA»

...inmenso actor que siempre he... ...admirado en las actuaciones de ... luminaria de la pantalla france... ... responde por el nombre de ... Francen, una vez más nos ... prueba inconfundible de su ...idad escénica como protago... ...je de la trama de «Cuando ... llama», una historia de amor ...ente. La tragedia del médico ... enamoró locamente de su dis... ..., y creyendo que no le correspondía, llegó a entregársela a otro hombre! Todo un poema de un intenso romanticismo y profunda psicología humana... Completando el programa y a petición se exhibirá la deliciosa producción, también de Víctor Francen, «El Rey», cuya trama picaresca y de fino humorismo mantienen al espectador en continua carcajada.

Mañana: el intenso film, «La Tormenta», por Preston Foster.

REINA: «ESTAMPAS HABANERAS» con Blanquita Amaro

...go ya al super cine de Reina ...producción que tanto anhelaba ... ver: «Estampas habaneras», su... ... en sonido, en fotografías y en ...actuación de sus protagonistas; ...Estampas habaneras» es un orgullo ...los Studios Cubanos cuya inter... ...ación está a cargo de artistas ... conocidos por todos, destacán... ... entre ellos, Chaflán, Garrido, ..., Julito Díaz, Alicia Rico que ...cuentan a la nueva estrella del ci... ...cubano, Blanquita Amaro.

«Corazones cautivos» contiene todo lo que puede agradar al espectador por muy disímiles que sus aficiones sean: Romance... Música... Drama... «Corazones Cautivos» le dirá mucho acerca de ésto; sus intérpretes son James Dunn y Mae Clark. Un cartón y la revista son el complemento del programa. Los precios serán de 20 centavos la luneta hasta las 6 y 30 y 30 centavos después; la cómoda tertulia familiar, 15 centavos.

Mañana: «El Santo vuelve» y «El Santo en New York».

VERDUN: «CUATRO CORAZONES»

...Para hoy anuncian las carteleras ... elegante teatro «Verdún» de Con... ...ia 314, teléfono A-9206 el estre... ... la bellísima producción en es... ... titulada «Cuatro Corazones», ... trama sentimental y humana, ... con bonitas canciones que ...pretan Herminia Franco, Alber... ...Vila e Irma de Córdoba. Además ...exhibe la grandiosa producción ...sical, «Cuando manda el corazón», por Marion Talley y Michael Bartlot y como complemento del programa el Noticiario y una interesante variedad.

La función que es continua dará comienzo a las dos de la tarde. Los precios: 15 centavos luneta hasta las 6.30 y 20 centavos después. Los niños 10 centavos y la tertulia familiar 10

Mañana a precios populares, «El Rey» y «No me olvides».

LOS ANCIANOS, LOS NIÑOS ANEMICOS, LAS JOVENES QUE FATIGA LA FORMACION ENCUENTRAN EN EL

QUINIUM LABARRAQUE

El más poderoso regenerador, aprobado por la Academia de Medicina de Paris como el más poderoso de los tónicos y el más enérgico de los febrífugos. Preparado con vino añejo de Málaga, se recomienda a los febriles, a los debilitados, a los fatigados, a los convalecientes, a los ancianos, a los niños anemiados.

DE VENTA EN TODAS LAS BUENAS FARMACIAS

Depósito: MAISON FRERE 19 Rue Jacob, Paris (60)

MARTI: LUNES POPULAR. «SOY UN CRIMINAL». 5 Y 10 CTS.

La empresa del Martí ha señalado los lunes Días Populares, exhibiendo juntas en un mismo programa las mejores películas que vienen a Cuba a los increíbles e invariables precios de 5 y 10 centavos.

Para hoy el programa es el siguiente: Cartón, revista y comedia y exhibición de las grandiosas producciones tituladas: «La Tía de las Muchachas», en español, por Enrique Herrera y un estreno sensacional: «Soy un Criminal», por el Rey de los Gansters, John Carroll.

Este programa constituye un regalo al público si se tiene en cuenta que se ofrece como estreno en el tercer turno riguroso. Recuerde que Martí es el teatro más fresco de la Habana y que sus aparatos de proyección y sonido son de la mejor calidad.

Mañana: «Somos de Kronstad» y otra producción. También figura en el programa un film sensacional: «La Rusia de Hoy».

El jueves, glorioso pre-estreno de «Las Hermanas», la mejor película de Errol Flynn. En Martí los precios son invariables: 5 y 10 centavos hasta las 6 de la tarde y 15 centavos después de esta hora.

ROXY: «LA ROSA DEL DESIERTO»

Jane Withers la calamidad pública número 1, haciendo diabluras a más y mejor en su última película «La Rosa del Desierto», hoy en el cine Roxy, del Reparto Almendares. Hay que ver a la revoltosa chiquilla de las astucias que se vale para descubrir a los autores de diversos robos en los cuales se encuentra complicado nada menos que el Sheriff... Secundan a la simpática Jane, Leo Carrillo, Pauline Moore y un conjunto de notables artista. Completando el programa se exhibirá un interesante documental, «Libia Italian», y la preciosa cinta por Annabella y Henry Fonda, «Nobleza Gitana».

Los precios como todos los lunes serán populares: luneta, damas y niños 10 centavos; caballeros 15 centavos; tertulia, damas y niños 5 centavos: caballeros 10 centavos.

Mañana: «Despierta Cenicienta», una deliciosa película, magníficamente interpretada por Fransica Gaal y Franchot Tone.

El miércoles pre-estreno de la soberbia super producción, «Tarakanova».

Carmina Benguría, la joven y genial intérprete del poema, conceptuada entre las primeras de nuestras recitadoras, actuará en la función de homenaje al señor Heliodoro García, empresario del teatro «Nacional», que se celebrará el próximo día treinta, a las nueve y media de la noche.

RIALTO: «AFRICA» CON IMPERIO ARGENTINA

«Africa», es la versión constante de Marruecos, misterioso y romántico, bella música, y el arte incomparable de Imperio Argentina, completando la grandiosidad de esta regia película.

El recuerdo de otras grandes producciones cinematográficas españolas queda opacado por la brillantez y la majestad de Africa, un film pródigo en toda clase de emociones. Se completa el reparto con Manuel Luna, María Paz, Molinero, Ricardo Merino y Pedro Barreto.

Se completa el programa de hoy con el emocionante drama de acción intensa, titulado: «En Defensa de su Hermano», por Sally Blane y Lloyd Hughes.

Los precios para la función de hoy que comienza desde las 3:30 de la tarde son: mayores 30 centavos hasta las 6:30; después 40 centavos; niños 20 centavos.

Mañana: «Africa» por Imperio Argentina, conjuntamente con «Soy un Bandido».

LARA: «EL VALLE DE LOS GIGANTES»

«Lara», el favorito y coquetón cine sito en Prado y Virtudes con el teléfono M-2421, brinda hoy a sus asiduos, rigiendo el más popular precio de la Habana, el mejor y mas interesante de los programas.

En función contínua, de 2 de la tarde a 11 y 30 de la noche se exhibirá, revista, comedia, estreno de la grandiosa, regio joya en colores «El valle de los gigantes» con Claire Trêvor y Wayne Morris y estreno del estupendo, emocionante drama «Los muertos caminan», con Boris Karloff.

Precios: luneta 10 centavos a todas horas. Entre y salga cuando quiera.

Mañana: el mismo programa.

El miércoles: «La escuadrilla de la aurora» y «Enterrados vivos».

PRADO: «Ladrón de Mujeres» y «PROMESAS DORADAS»

Hoy tiene «Prado», el concurrido teatro del Paseo de Martí, como todos los días, matinée a las dos y tandas a las 5 y 8 y 15 con lo mejor en películas por el mas bajo precio: 10 centavos. Exhibiendo primeramente una de las mas geniales caracterizaciones del gran actor Víctor Mac Laglen, «Promesas Doradas» y la mas grande realización que el cine francés ha producido, una maravillosa producción de Abel Gance, «Ladrón de Mujeres». por July Mary. Completando el programa una revista y un gracioso cartón.

Mañana, el gran espectáculo: «Suez». por Tyrone Power y «Mr. Motto en Fuga» por Peter Lorre.

El miércoles, dos grandes joyas del cine francés: «Un Carnet de Baile» y «Tempestad Sobre Asia».

COLONIAL: «EL SANTO VUELVE»

Un dinámico y estupendo programa es el que brinda hoy el céntrico y confortable cine Colonial, sito en Reina 309, con el teléfono A-7879.

En función continuo, de 5 de la tarde a 11 y 30 de la noche, se exhibirá revista, comedia, estreno de la emocionante, dinámica producción «El Santo en New York» con Louis Howard y otros y estreno de la estupenda film, continuación de «El Santo en New York», «El Santo Vuelve» con Wendy Barrie y George Sanders.

Mañana: «Cuatro Corazones»,

El sábado: «Estampas habaneras» con Blanquita Amaro, Garrido, Piñero, Chaflán y otros.

MAJESTIC: «RENCORES DISIPADOS» (PRE-ESTRENO)

Un gigantesco pre-estreno el de una de las más destacadas producciones de la presente temporada, presenta hoy en todos sus turnos, Majetsic el elegante teatro de Consulado 210 con el teléfono M-4477. Comenzando a las 2 en punto de la tarde, y además de la instructiva «Marcha del tiempo núm. 22», un cartón en colores y una graciosa comedia, se exhibirá la exquisita super-producción musical, «Al compás de mis recuerdos», que interpretan Tyrone Power, Alice Faye y Don Ameche, según las melodías inmortales del compositor Irving Berlin. A continuación, la empresa de este teatro tiene el orgullo de presentar como pre-estreno, la gigantesca super-producción, «Rencores disipados» (Kentucky) que interpretan Richard Greene, Loretta Young y Walter Brennan. El floreciente Estado de Kentucky, tal vez el más grande orgullo de los Estados Unidos, sirve de marco a un romántico idilio, en una época donde la semilla del odio se infiltraba en el corazón de los hombres y el rencor hacía su nido en el de las mujeres.

Precios: Luneta y preferencia, antes de las 6:30 15 cts. Después, 20 cts. Niños y tertulia, a todas horas, 10 cts.

Mañana Tres grandes atraciones: «Suez» de Tyrone Power y Loretta Young. «Otra primavera» de Warner Baxter y Janet Gaynor y el episodio 14 de «La araña negra».

ACTUALIDADES: «LA ESCUADRILLA DE LA AURORA»

Un programa sensacional es el que anuncia para hoy el «Actualidades», el confortable cine de las familias sito en Monserrate 262, con el teléfono M-5575.

Hoy en función contínua, de 2 de la tarde a 11 y 30 de la noche se exhibirá revista, comedia, estreno del sensacional, formidable drama de aviación, «La Escuadrilla de la Aurora», con Errol Flynn y Oavid Niven y estreno de la grandiosa, regia film «Tovarich», con Claudette Colbert y Charles Boyer.

Mañana: gran programa.

El miércoles: «El gran vals», con Louise Rainer, Fernand Gravet y Miliza Korjus.

CERVANTES: «PUERTA CERRADA»

Selecto resulta el programa con que la empresa de este moderno y ventilado cine de Lamparilla y Compostela ofrece hoy a su numeroso público: «Puerta cerrada», la más grandiosa producción de Libertad Lamarque y Agustín Trusta, producción ésta que será pasada en todos los turnos de hoy y como complemento de este maravilloso programa, se pasarán revistas, cartones y comedias y la interesantísima producción interpretada por Andrea Leeds «Victima de su destino». Mañana martes un maravilloso programa: Cartones comedias, revista, «Damas por un día». Warren William y «Vidas opuestas», Gloria Steward. Damas 5 cts.

LIRA: GRAN HOMENAJE A VICTOR FRANCEN

Un estupendo programa doble, en homenaje al popular actor francés Víctor France, ofrece para hoy a precios populares, el modernísimo teatro Lira de Industria y San José con el teléfono M-4474. Comenzando la función corrida a las 2 en punto de la tarde, y además de un noticiario, un cartón en colores y una graciosa comedia, se exhibirá el poderoso drama, «La marca del fuego», que interpretan Víctor France, Sessue Hayakawa y Luise Delamare. A continuación la obra máxima del cine francés. «Yo acuso», caracterización magistral de Víctor France que lo consagra como el histrión más grande de la historia del mundo. «Yo acuso», es el grito de los infortunados muertos en la gran guerra, ante la posibilidad de otra catástrofe mundial. Una producción anti-guerrera, filmada expresamente para combatir la guerra, presentada con escenas de realismo tal, que usted se levantará del asiento para gritar «Yo acuso». Precios: Lunetas, antes de las 6:30 damas y niños 5 cts., caballeros 10 cts., después, 10 cts., todos.

Mañana: extraordinario programa: Tyrone Power, Loretta Young y Annabella en «Suez», Jane Withers en «La Irlandesita».

4 CAMINOS: «ESTAMPAS HABANERAS»

Al fin llegó el esperado día en que la empresa del super-coliseum de Belascoaín 1107, teléfono M-3676, el preferido de todas las familias nos presenta la cuarta película cubana que lleva por título «Estampas Habaneras».

«Estampas Habaneras» no sólo la recomiendan sus intérpretes Chaflán, Garrido, Piñero, la genial y bella actriz cubana Blanquita Amaro y la estrella naciente Aurora Lincheta, sino que también después de haber sido estrenada en Radio Cine, sus productores no han escatimado gastos para adaptarle nuevas y bellas escenas que el público deseaba ver en esta gran film.

Si Vd. la vió váala nuevamente y se convencerá que no es la misma película que Vd. creyó ver.

También se pasa por la pantalla gigante el magnífico film: «El Crimen del Doctor Crispí» con un selecto reparto.

La función es continua desde las dos de la tarde y los precios: 20 centavos antes de las 6 y 30 y 30 centavos después. Niños y la regia tertulia familiar 15 centavos a todas horas.

Mañana: «Estampas Habaneras» y «Dímelo en Francés.»

El miércoles: «Blanca Nieves» y los siete enanitos» y diez cartones con comedias.

INGLATERRA: «SU MAJESTAD EL AMOR»

Un programa espléndido... colosal... es el que brinda hoy el siempre concurrido cine «Inglaterra», sito en San Rafael y Consulado, con el teléfono M-5527, el predilecto de las familias.

Hoy en la función continua, de 1 y 30 de la tarde a 11 y 30 de la noche se exhibirá revista, comedia, estreno de la soberbia, estupenda film en español «El rosario de Amozoc» y estreno de la preciosa, regia y original cinta «Su Majestad el amor» con interesante argumento.

Precios: lunesta mayores 10 centavos a todas horas.

Mañana: «Hombres con alas» con Fred Mac Murray y Ray Milland y otras.

GRIS: «LA CASA DEL MALTES»

Dos grandes joyas forman el regio programa que brinda a sus asiduos hoy el favorito cine Gris, de Baños y 17, en el Vedado, con el teléfono F-4292, de la Empresa Heydrich Fernández Ledón.

Hoy en turnos de 4 y 8 y 15 se exhibirá el conmovedor, estupendo drama «Mártir de su destino» con Michelle Morgan y Raimu.

A las 5 y 30 y 9 y 45 revista y gran estreno de la soberbia. atrevida joya aprobada para mayores «La Casa del Maltés» con Viviane Romance y Pierre Renoir.

Precios: 20 centavos luneta y 10 centavos tertulia a todas horas.

Mañana: Homenaje a Irenne Dunne con «Sublime obsesión» y «La esquina del pecado».

CUBA Y SALON ROJO: ORIGINALES PROGRAMAS

Un precioso y original programa es el que anuncia hoy el «Cuba», el concurridísimo cine de Suárez y Corrales. En tanda a las 5 y nocturna a las 8 y 15 se exhibirá revista, comedia, la joya musical «Una noche de amor» con Grace Moore y Tulio Carminati y estreno de la grandiosa joya mexicana «Tierra Brava», creación de Rafael Falcón, Chaflán, René y Estela y otros. Precios populares.

Mañana: «Margarita, Armando y su Padre y «Vidas Opuestas».

«Salón Rojo», el popular y céntrico cine de las familias, sito en Monte y Antón Recio, anuncia para hoy un programa colosal. En tanda y noche se exhibirá revista, comedia, estreno de la grandiosa film «La Tempestuosa» con Bette Davis y estreno de la simpática, original comedia «Enredos a Pares», con los hermanos gemelos Billy y Bobby Mauch. Precios popularísimos rigen.

Mañana: «El coloso del aire» y «El club de las millonarias».

WILSON: «ABUSO DE CONFIANZA». DIA POPULAR

«Wilson», en Belascoaín y San Rafael. U-5863. Día Popular a base de 5 centavos niños y 10 centavos mayores, a todas horas.

Hoy, tarde y noche, la revista semanal y el cartón especial en preciosos colores, «El Alboroto del Circo»; y las super atracciones «Nina Petrowna ha Mentido», regia joya extraordinaria francesa, interpretada por Isa Miranda y Fernand Gravet y «Abuso de Confianza», sensacional y emocionante super producción joya, interpretada por la encantadora Danielle Darrieux. Valentine Tessier y Charles Vanel.

A las 5 p. m., «Nina Petrowna ha Mentido» y «Abuso de Confianza».

Mañana, «Amor en Primavera», colosal comedia extraordinaria, interpretada por Mauren O-Sullivan y Lew Ayres; «Vendiendo el Porvenir» colosal super producción especial, interpretada por Adolfo Menjou, Jack Oakie, Jack Haley y Tony Martin.

Para la Mujer y el Hogar

Por LADY ALICE

LA MODA ACTUAL

SOMBREROS ROMANTICOS

La moda antigua es representada en estos modelos de sombreros adornados con velos y flores en una forma romántica creados por Nicole, de París.

REGLAS DE CONDUCTA

La asistencia a una misa oficiada como funeral a los pocos días de ocurrida una defunción se agradece por tarjeta. No hacerlo equivaldría a cometer una falta de cortesía.

También en las misas que se ofician al cumplirse el primer aniversario de la desaparición de un ser querido es obligado el invitar por tarjeta y por medio de los diarios y luego agradecer en idéntica forma.

UNA IMPRESION FAVORABLE

En todas partes las muchachas dejan asombrados a los repórters de periódicos con su plácida belleza y modales encantadores. Y es un hecho que se dedica más especio a describir los encantos de las jóvenes, que al sistema tan moderno de enseñanza de los planteles.

El director de un plantel es uno de los educadores más distinguidos del país, e insiste, en que las estudiantes deben ser enseñadas a sacar el mejor partido de su persona. Estima también que se las debe instruir sobre la manera de cómo lucir encantadora, en el arte del bien vestir y de usar los cosméticos con los mejores resultados.

Las de ideas antiguas pueden refunfuñar sobre tal sistema, y las conservadoras puede que teman que la vanidad de sus hijas sea estimulada demasiado. Pero las progresistas se darán cuenta de cuanto sentido común hay en encaminar a una futura graduada por el difícil camino de la vida, sintiéndose segura de sí mismo, luciendo atractiva, y sabiendo que los buenos modales y apariencia atractiva pagan excelentes dividendos.

Desgraciadamente este plantel, con sus adelantos especiales, no está al alcance de todas las jóvenes. Pero existe como un ejemplo e inspiración para otras instituciones educacionales que debieran imitarle. La mayoría de las jóvenes necesitan una mano que las guíe también en cuanto al arreglo personal y bien vestir se trata, y en adquirir ese porte y manera de actuar que nosotros gustamos de llamar «encanto». Si las jóvenes fueron instruídas sobre la manera de usar los cosméticos con discreción, oiríamos menos quejas del sexo masculino acerca de «polvos y pintura», y de infinidad de otras personas que ponen objeción a la innecesaria impresión desagradable que dan algunas jóvenes con exceso de pintura mal aplicada.

Por esto debe fomentarse la enseñanza de la adquisición y conservación de la belleza y la buena apariencia. El mundo necesita para sus fines esposas y madres atractivas.

CLASES DE INGLES

Se ha despertado un interés extraordinario por el estudio de idiomas en todos los círculos sociales y esefras intelectuales.

Realmente no hay cultura completa, ni perfecta educación, sin el conocimiento de distintas lenguas.

Para adquirir répidamente el idioma inglés y dominarlo de un modo correcto es imprescindible ponerse bajo la dirección de una buena profesora, como **Mrs. Bertha Waldeck**, tan conocida y apreciada por nuestras principales familias.

Para informes llamar al teléfono U-3175, después de las seis de la tarde.

EN MI SUBCONSCIENTE...!

(Paráfrasis de un soneto de ella).

Si mi amor eres tú!... Lo has confirmado:
te adoro con locura y sin despecho,
y en el rojo recinto de mi pecho,
a tu imagen un culto he consagrado!

La ilustión de tu amor he deshecho,
y mi hostil actitud de contrariado,
añoraba que fuera perdonado,
por tu labio, que atisbo en dulce acecho!...

Por ti herido estoy yo... ¡cuánto me importa!
Te imploro que me busques un sedante...
Y si el acero sin piedad te corta:

Tú lo empuñas también en mis dolores,
y llevo así, en mi herida, cual calmante,
tu perfume, que hechiza mis amores!

Aurelio P. HERNANDEZ.

MENU DEL DIA

Almuerzo

Grape fruit.
Huevos al nido.
Parguitos fritos.
Arroz con pollo.
Boniatillo con coco.

Comida

Sopa a la tártara.
Frituras de huevas de pescado.
Pierna de carnero asada.
Ensalada de frutas.
Pasteles de guayaba.

RECETAS DE COCINA

Mamoncillos

Se baten diez claras a punto de merengue y se mide por cucharadas para ponerle igual cantidad de azúcar y las mismas cucharadas de harina de Castilla.

Se bate bien, uniéndole las yemas, batiéndolo un poco más. A esto se le añade una cucharada de mantequilla, colocándose en cajoncitos de papel y se ponen al horno.

VIVES: «CINCO PRIMORES»

En elegante cine «Vives», de la calle B, entre 27 y 29, en el Vedado, con el teléfono F-3128, de la Empresa Valmaña, anuncia hoy un programa muy colosal.

En los turnos de 4 y 30 y 8 y 30 va la formidable, estupenda film «Los Pecados de los Hombres» con Don Ameche.

A las 5 y 45 9 y 45 revista y estreno de la preciosa, regia y original super comedia «Cinco Primores», la última creación de las encantadoras quintuples Dionne con Jean Herlholt.

Precios populares.

Mañana: «Oro en la Calle» y «La Jugada Decisiva».

SANTOS SUAREZ: «CUATRO CORAZONES»

Las carteleras del elegante cine Santos Suárez, anuncian para hoy un programa grandioso, en el que figura el estreno de una preciosa joya argentina.

Hoy, en tanda a las 5 y nocturna a las 8 y 15, se pasa por la pantalla gigante de este favorito cine: Revista, comedia, estreno de la preciosa, regia joya argentina «Cuatro Corazones» con Herminia Franco, Irma de Córdova y Alberto Vila y estreno de la formidable, estupenda producción «New York Turbulento».

Mañana: regio programa todo en español con la bella joya «México lindo» y «No basta ser madre».

BELGICA Y VIOLETA: REGIOS PROGRAMAS

«Bélgica». Un grandioso programa (aprobado solamente para mayores) ofrece para hoy la Empresa de este ventilado cine sito en Egido y Corrales pasando en todos los turnos la grandiosa producción por W. Costello.

«La Destrucción del Vicio» y como complemento de este programa, cartones, revistas y la interesante y atrevida cinta «Morfina o El Veneno Social». (Las damas pagarán en matinée y tanda sólo 5 centavos.)

Mañana: Episodio 2 de «La Vuelta del Zorro», cartones, noticieros, «La ruta sin fin» con Víctor Francé y «La Sonata de Kreutzer».

«VIOLETA». Maravilloso programa ofrece para hoy este concurrido cine familiar sito en Monte y Rastro, «Puerta Cerrada», maravillosa producción argentina, interpretada por Libertad Lamarque y Agustín Irusta, que será pasada en todos los turnos de hoy completando este grandioso programa con cartones y noticiarios y la interesante producción por Amanda Ledesma y Floren Delbene «El Ultimo Encuentro».

Mañana, episodio 10 de «La Araña Negra», «Su Majestad el Amor» y «Mi Hermana de Leche».

M.E.C.D. 2016

REGRESAN HOY A SUS HOGARES LOS DOS MIL NIÑOS DE LAS ESCUELAS CIVICO-MILITARES

SE QUEDARAN EN RANCHO BOYEROS DOSCIENTAS NIÑAS PARA TOMAR UN CURSO DE ECONOMIA CASERA

Por la mañana salen en ómnibus los escolares de Pinar del Río y La Habana, y, por la tarde, en tren, los de las restantes provincias. Se les hará una cariñosa despedida

Cerca de dos mil niños pertenecientes a las Escuelas Rurales Cívico-Militares que se encuentran en esta capital disfrutando de un merecido premio a su constancia y aplicación en las aulas partirán hoy rumbo a sus destinos en la misma forma en que llegaron unos por tren y otros, los que viven en las provincias de Pinar del Río y la Habana, en ómnibus, que ya han sido contratados al efecto.

Doscientas niñas que llegaron con los dos mil escolares se quedarán en Rancho Boyeros, donde como alumnas de la Escuela de Perfeccionamiento «José Martí», recibirán de expertas hogaristas de ese plantel un curso de seis meses, durante el cual estudiarán todo lo concerniente al arte y economía doméstica. Terminado el curso a fines del mes de octubre, cada una de estas niñas partirán rumbo a su hogar con un bagaje de conocimientos notables y en disposición de ser unas buenas entendidas y económicas amas de casa, poseedoras de esos conocimientos y pequeños secretos domésticos tan necesarios en todo hogar modesto y bien organizado.

Los restantes niños, en número de dos mil, y sus acompañantes, maestros y maestras rurales, partirán hoy.

A continuación vamos a ofrecer la organización de la partida:

A las siete de la mañana de hoy un corneta tocará «diana» para despertar a la gentil y numerosa muchachada que desayunará a las ocho.

Dando las nueve los niños de las Escuelas Cívico-Rurales y los alumnos de los Hogares Infantiles Campesinos de la provincia de Pinar del Río partirán en ómnibus a sus casas. Los de las provincias de Matanzas, Santa Clara, Camagüey y Oriente permanecerán en el Campo de Exposiciones de la Secretaría de Agricultura en Rancho Boyeros, hasta las dos de la tarde, hora en que dos trenes 1 con diecinueve carros y otro con ocho, llevará a la alegre caravana infantil con destino a sus hogares.

Instrucciones adicionales

Aunque no se nos ha informado oficialmente es casi seguro que el coronel Batista, creador del premio anual de la «Flor Martiana», consistente en este viaje a la Habana de los mejores alumnos, acudirá a Rancho Boyeros a despedir a los excursionistas.

Para la más segura y eficaz condición de los muchachos el Cuartel General, por medio de su departamento de Cultura, ha dictado las siguientes instrucciones generales para el viaje de regreso.

«Una ambulancia con su médico, botiquín y el personal necesario, se agregará a las excursiones. tanto por carretera como por la vía del ferrocarril, y cuyos medicos estarán constantemente junto a los niños.

«En todos los recorridos el orden de vehículos será el siguiente: los que conduzcan a las niñas, los de los niños y seguidamente los ómnibus en que vayan los alumnos de los Hogares Infantiles Campesinos.

«La velocidad que llevarán los ómnibus por carretera no podrá exceder de sesenta kilómetros por hora. La distancia entre ómnibus, por carretera no podrá ser menos de veinte kilómetros.

«En los trenes habrá siempre un capitán jefe del convoy y otro capitán médico para que atienda a la parte sanitaria.»

Parten muy contentos

Los pequeños escolares cívico-militares que han pasado en la Habana cinco días y medio parten para sus destinos muy contentos y agradecidos de un viaje que nunca soñaron realizarlo que jamás hubieran llevado a efecto si no se les hubiera presentado esta oportunidad que le brinda el Ejército Constitucional.

Hagamos un resumen de lo que hicieron dichos escolares el día 17 cuando pusieron pie en tierra habanera por el entronque del Parque de Exposiciones de la Secretaría de Agricultura en Rancho Boyeros, hasta la tarde de hoy, en que abandonan la capital con un bagaje de imperecederos recuerdos en su memoria.

El día 18 todos los alumnos, separados por grupos, hicieron sus ejercicios de entrenamiento para el gran desfile del día siguiente, fecha en que se conmemoró la muerte del Apóstol Martí en Dos Ríos.

El 19, los muchachos se levantaron a las seis de la mañana. Media hora después tomaron un fuerte desayuno y a las siete y media salieron en ómnibus para la Habana y desfilaron a las nueve frente al Palacio de la Presidencia y ante el doctor Federico Laredo Bru, el coronel Batista y los Secretarios del Despacho.

Cerca de la una de la tarde almorzaron y a las cuatro fueron festejados en el Club de Oficiales de la Ciudad Militar después de haber dado un paseo por todo el Campamento, recinto del Sexto Regimiento.

El 20 de Mayo, fecha de la fundación de nuestra nacionalidad, los dos mil doscientos alumnos presenciaron desde la Glorieta, el brillante desfile militar. A las dos almorzaron en el Instituto Cívico-Militar y a las seis regresaron a sus campamentos de Rancho Boyeros.

Al día siguiente, 21, asistieron al teatro de Rancho Boyeros, donde se les ofreció una función especial, y al mediodía, con la asistencia del coronel Batista, almorzaron en la Escuela de Perfeccionamiento «José Martí». Y hoy, cumplido el programa, parten hacia sus casas llenos sus recuerdos de visiones gratas e imborrables.

Parten dos compañeros

En el tren excursionista parten para Santiago de Cuba dos compañeros en el periodismo. El señor Hernández Solar y nuestro corresponsal en la expresada ciudad, el señor Alberto García.

Como jefe civil de los convoyes embarcará el señor César Agustí, alto empleado de los ferrocarriles; como jefe militar, el capitán Matos Brito, del Distrito Militar de Oriente, y como jefe de sanidad, el capitán médico Roldán Capaz.

AHOGADO UN MENOR

Al estar bañándose, en unión de otros menores en la poceta «La Vieja», de Río Hondo, en la Bien Aparecida, el menor Narciso Llébrez Sánchez de 16 años, vecino de Guadalupe 45, sufrió una embolia, ya que acababa de almorzar, siendo extraído del agua ya cadáver.

Fué entregado a sus familiares con la obligación de presentarlo en el Necrocomio Municipal para la práctica de la autopsia.

Sociedades Españolas

LAS FUERZAS VIVAS DE LA CALLE 10 DE OCTUBRE DARAN POSESION A SU GOBIERNO EN S. A. DE LOS BAÑOS

La fuerte y conocida «Asociación de Comerciantes, Industriales y Propietarios de la Calzada de 10 de Octubre y sus Anexos», irá de excursión el próximo domingo, día 28, a San Antonio de los Baños, donde tomará posesión la nueva Junta Directiva. Este se relaciona con el primer aniversario de tan simpática institución, y se dedica al querido ex-Presidente, Don Salvio Pérez Hernández.

La comisión organizadora de este acto original, integrada por los señores Oswaldo Barrinat, Augusto Muñoz Santiago y Máximo Romillo, ha confeccionado un programa interesante, a saber: A las nueve de la mañana, salida del local social, situado en 10 de Octubre 674. A las 10 llegada a San Antonio. A las doce toma de posesión de la nueva Directiva. A la una, almuerzo criollo estupendo en la finca de recreo «La Purísima», situada en la calle de Zayas, a orillas del Río Ariguanabo. A las cinco de la tarde, regreso a la Habana.

El precio del cubierto—incluyendo pasaje de ida y vuelta en ómnibus—es de un peso cincuenta centavos. Hasta el jueves, día 25, se pueden hacer reservaciones en el local de la institución.

Y para terminar, por hoy, ofrecemos la relación de los estimados caballeros que tomarán posesión de sus cargos en el transcurso de tan simpática excursión:

Presidente, Oswaldo Barrinat; Primer Vice-presidente, Agustín Rodríguez; Segundo Vice-presidente, Manuel Cobián; Secretario; Cesáreo Díaz; Vice, Juan Luis Sotolongo; Tesorero, Máximo Romillo; Vice, Alvaro Crespo.

Vocales: Angel Incera, Augusto Muñoz Santiago, Arturo Díaz, Eusebio Uruburu, José Padreda, José Sánchez, Eduardo Brito, Ramiro Villanueva, Julián González, Maximino Díaz, Ramón Irigoyen, Julián Puyadas, Gustavo Homerlein, Serafín Cernuda, Estanislao Gutiérrez, Manuel Fose, Avelino Menéndez, José Antonio Queipo, Benigno Díaz, Manuel Cofiño Migoya, Manuel Díaz, José Bahamonde, Ramón Menéndez y Juan Muñiz Sala.

Vocales suplentes: Juan Freire Rey, Domingo Rodríguez, Juan Martínez Zorrilla, José García Vázquez, Manuel Fernández, Jesús Fernández, José San Nicolás, Edelmiro Fernández, Domingo Guerra y José Ruiz.

ACTOS PARA HOY

CENTRO ASTURIANO DE LA HABANA: Junta importante de las Secciones de Asistencia Sanitaria y Propaganda a las ocho y media de la noche en el palacio sccial.

LOS CHICOS DE CABRANES AGASAJAN DE MANERA EFUSIVA A V. DEL PRADO

Teniendo en cuenta la fecunda labor desarrollada por don Vicente del Prado a su paso por la presidencia de «Hijos de Cabranes», los miembros de tan simpática institución asturiana le rindieron ayer un homenaje de grandes proporciones en los bellos jardines de La Tropical.

Es don Vicente hombre sencillo y cordial en el más amplio sentido de la palabra. Todos los asturianos que desfilan con relativa frecuencia por la quinta Covadonga saben de su afabilidad y dinamismo. Para todos tiene siempre el corazón abierto. Es una verdadera «alma de Dios».

En lo que respecta a la entidad «Hijos de Cabranes», hizo por la misma verdaderas filigranas, aumentó los socios; afianzó su marcha económica; intensificó la ayuda a los cabranenses en desgracia. En una palabra, fué presidente de cuerpo entero, de peso completo...

Presidencia del banquete

A la vera del noble festejado ocuparon asiento las siguientes personalidades: Urbano Fernández, presidente actual de la institucin; Faustino Grana García, presidente del Centro Asturiano de la Habana; César Fernández Alvarez, vice-presidente; Manuel Calvo, secretario general; don Vicente Fernández Riaño, presidente de honor; Miguel Junco, tesorero; don Domingo Méndez, ex-presidente de la casa de Asturias; José Fernández Trío y Avelino Iglesias, presidente y vice, respectivamente, de la Sección de Sanidad; Manuel Pérez Tárano, presidente de Recreo y Adorno del Centro y jefe de inspectores de «La Tropical», el doctor Julio Hernández Alborná, sub-director de la quinta Covadonga; don Francisco García Méndez, administrador del propio sanatorio; Manuel Llerandi y Vallejo, sub-administrador del mismo; los médicos del Centro Asturiano doctores Ignacio Touriño, Alfonso Milla Solsona, Juan Agulló, G. de Varona, Alvarez de la Vega y Celestino Argüelles; el presidente de la Beneficencia Asturiana don Jenaro Acevedo y Solares; el comandante Heriberto Marchena; Lucio Fuentes Corripio, el señor Hevia, administrador de la Tropical; el jefe de ventas de la propia empresa, señor Octavio Portas; el teniente Martín Díaz, don Antonio Méndez, figura prestigiosa del Partido Popular Asturiano; Enrique Monestina, Avelino Canellada, Isidoro G. Somines, Manuel García, Daniel y David Naredo, B. Pérez, Francisco Barro, propietario del jardín «Flor de Asturias», Francisco Soto, Manuel García Leiva, Constantino Boves, José A. Velasco, jefe de enfermeros del sanatorio «Covadonga»; Baldomero Riesgo, Ramón Parrondo, Marcelino Arnaldo, José Corzo, Manuel García Menéndez, ex-presidente del Centro Asturiano; Manuel Alvarez, Jesús Canellada, José Joglar, José Lorido Lombardero, Amalio Rodríguez Cardín, José Fernández, José María Arenas, secretario de la sociedad «Villaviciosa y Colunga», y los chicos de la prensa Celestino Alvarez, Pablo Rodríguez Presno, Salvador Gumbau, Rodrigo Posse y Cándido Posada Sánchez.

De más está decir que el resto de los comensales ascendía a una cifra muy respetable. Pasaba de 500.

El menú, tratándose de los cabranenses, tenía que ser estupendo. La concurrencia quedó plenamente satisfecha.

A la hora de los discursos habló, para ofrecer el homenaje, Don Juan Mediedo, quien se refirió a los eminentes servicios prestados por Don Vicente a «Hijos de Cabranes». A la vez hace entrega a éste del título de Presidente de Honor, motivando ello una ovación formidable, cariñosísima.

Hacen uso de la palabra a continuación, y de manera brillante, el señor Manuel Llerandi y Vallejo, querido Sub-administrador del Sanatorio Covadonga; la señora Esther Casanueva de Madiedo, para hacer constar la adhesión al acto, de las damas cabranenses; Don Vicente Riaño, Presidente de Honor del Centro Asturiano, quien manifestó que los hijos de Cabranes saben demostrar gratitud a quienes la merecen; Don Faustino Grana García, Presidente del Centro Asturiano, para dejar constancia de su orgullo al ver que los asturianos responden siempre al espíritu de fraternidad e hidalguía característico de la raza española.

Y finalmente Don Vicente del Prado, quien agradeció, emocionado, el homenaje de que le estaban haciendo objeto sus conterráneos. A la vez reiteró su devoción a la entidad «Hijos de Cabranes», prometiendo continuar en activo como un socio más, dispuesto a lograr su máximo engrandecimiento. (El señor del Prado recibió, al terminar, los más cálidos aplausos).

Tal fué, a grandes rasgos, la fiesta celebrada por «Hijos de Cabranes» en honor de uno de sus asociados más prominentes.

Más de 2,000 detenidos.

MADRID, Especial (P. C.)— En la prisión de Porlier y en la Comisaría del distrito, hay ya más de 2.000 detenidos rojos. Muchos de ellos están convictos y confesos de innumerables crímenes.

E. P. D.

LA SEÑORA

Emerenciana Rodríguez Vda. de Lamadrid

HA FALLECIDO

Después de recibir los Santos Sacramentos.

Y dispuesto su entierro para hoy Lunes a las 4 de la tarde, los que suscriben hija, hijo político, hermano, sobrinas y demás familiares y amigos ruegan a sus amistades se sirvan acompañar sus restos desde la casa mortuoria, calle Martí No. 50, al Cementerio de esta Villa, favor por el que quedarán eternamente agradecidos.

Guanabacoa, mayo 22 de 1939.

Irene Luisa Lamadrid de Pérez, Luis Pérez, José Pastor Rodríguez, Isolina de Velasco de Millás, Dr. José Carlos Millás, María Luisa de Velasco, Angela Lamadrid de Pérez, Armando Pérez, Mercedes Nicolás Vda. de Mañón, Rita Alvarez, Dr. Saturnino Martínez Leyro, Dr. Felipe Correoso, Aurelio Leguina, Rvdo. Padre Juan Puig, Schp.

"CARTILLA DEL MAL PAGADOR"

DEUDOR INCUMPLIDOR

NUNCA PAGUES VOLUNTARIAMENTE lo que es de otros y a tí te fué confiado.

NO DESCANSES < Propicia, promueve, logra PROYECTOS-REGLAMENTOS—y cualquier otra forma tendiente a proteger tu trampa o estratagema. **PARA NO PAGAR** para aprovecharse del AHORRO —SUDOR Y SACRIFICIO AJENO.

NO CESES < de lamentarte públicamente y por propaganda por el estilo, precisa defender la situación de propietarios como tú de perder tus bienes **AUNQUE HACE TIEMPO QUE NO SON TUYOS.** Pero los que en tí confiaron, los que confiaron en la SANTIDAD DE LAS LEYES, ESOS QUE PIERDAN SUS BIENES PARA COGERLOS TU.

ARRUINA < Lleva a la desesperación a Huérfanos, Viudas, Ancianos, a tí qué te importan **LA JUSTICIA Y MISERIAS HUMANAS.**

Centro Comercial de Cuba

MALOJA 59 — HABANA

LA DIRECTIVA DEL CENTRO DE DEPENDIENTES TIENE EL MAYOR INTERES EN QUE NADA FALTE A LA CASA DE SALUD

El gran sanatorio de la Asociación de Dependientes de tan larga y fecunda historia, es objeto actualmente de la mejor atención por parte de los dirigentes de la sociedad. No se exagera cuando se dice que la Mesa y la Directiva de la Asociación propenden a situar en planos de superioridad científica y de eficiencia la prestación de los servicios a los enfermos debidos, realizando, para ello, una labor continuada y que se pone de manifiesto por el afán que en todos se advierte y por las gestiones que se realizan, muchas de las cuales ya se convierten en hermosa realidad.

En la medida que resulta posible se mejoran las clínicas, se dotan de nuevos elementos los pabellones, se acentúa, en fin, la bondad del servicio y se presta éste con la mayor amplitud.

La Sección de Sanidad y Beneficencia no pierde su tiempo; y la labor del sanatorio se traduce en cosa tan efectiva como la siguiente, correspondiente a un solo día: operaciones mayores 19; consultas, 389; análisis 185; radiografías, 67; fluoroscopias, 12; visitas domiciliarias, 32; operaciones de garganta, nariz y oídos, 9.

A LA MISION HERMOSA DE CURAR Y PENSAR ALUDE UNA CONOCIDA ESCRITORA

Al igual que los jardines, la vida tiene espinas, pero también nos brinda alguna rosa fragante. Hay almas excepcionales que nos obligan a creer que —como dijera Martí— no son inútiles la verdad y la ternura.

Uno de estos seres es la escritora argentina, Paulina Simoniello, la cual ha enviado hermosos conceptos al doctor Gerardo Houguet Muñoz, médico y literato cubano que labora en el sanatorio del Centro Asturiano, con motivo de su reciente libro «El amor y la razón». Son párrafos plenos de espiritualidad que bien merecen ser conocidos por los espíritus amantes de la lógica, la justicia y la belleza. Dicen así:

«Hermano: Con la consiguiente sorpresa, por tratarse de un médico, y un médico espiritual, he recibido su novela, «El amor y la razón», gran de por su tamaño y por el ideal humanitario que lo inspiró. Cuando concluya su lectura, y haya transfundido su espíritu al mío, le hablaré ampliamente al respecto. Por ahora puedo decirle que no he resistido a la curiosidad de leer el prólogo y los dos capítulos: «Cómo escribiríamos nuestra novela» y «Reflexiones del filósofo». La belleza de sus altos y sanos propósitos, su vasta cultura, su ingenio y gracia para expresarse, su admirable rebeldía para la injusticia y miseria moral, su vuelo artístico, predisponen el ánimo inmejorablemente. Vislumbro, por estas pocas páginas, que usted, como yo en mi poema, tiende al perfeccionamiento humano por sus propias fuerzas morales, al triunfo del espíritu sobre la materia, a la supresión de la barbarie por la conquista de la inteligencia, a la liberación de los oscuros instintos por la cultura.

«Curar y enseñar son dos misiones hermosas que el destino puso en nuestras manos. Yo creo que aquellos a quienes la Naturaleza nos dotó de un poco más de talento o sensibilidad, debemos ponerlos al servicio de los demás. Pero el sendero está lleno de zaras y a veces se anda a oscuras y a tientas. Tengo el mayor gusto en dedicarle mis dos últimos poemas, que no sé si conoce completos. «La maestra y el médico» es el mensaje de un corazón que sabe del sacrificio y fervor de los grandes idealistas, a la sociedad que los olvida injustamente. «Yvoty» es un romance de la época de la conquista. A través de un hecho que deviene leyenda, simboliza la redención de la raza por el amor y el idioma. La dignificación de la mujer por el amor depurado en la alquitara del espíritu, respetuoso y caballeresco.

«No obstante la corriente malsana de lo que se dió en llamar en arte y letra «nueva sensibilidad», precisamente donde había carencia de sensibilidad y forma artística, ha germinado esporádicamente, en esta América de savia nueva y vigorosa, una selección de escritores que siente y piensa con la pureza de su propio aislamiento. Celebro que usted pertenezca a esa falange de pensadores y creadores. Reciba mi sincera felicitación, mis votos por que su obra sea comprendida y apreciada en todo su valor, y mi deseo por que se conserve en estado de gracia en ese bello país de encantamiento.»

PIDEN 20 ANOS POR HOMICIDIO PARA UN PRESO

Estaba en Presidio y mató a un compañero. Conclusiones fiscales en varias causas

En interesante escrito de conclusiones provisionales el fiscal de la Audiencia ha pedido veinte años de reclusión por el procesado Diego Sosa Blanco, acusándolo de un delito de homicidio. En 25 de febrero último, en la Playa Columbus, de la jurisdicción del Reclusorio Nacional para Hombres, situado en la Isla de Pinos, donde guardaba prisión, sostuvo una reyerta con el también recluso Justo Martínez Rosique, por motivo de una orden injusta que el primero le había dado en su condición de capataz de la cuadrilla de presidiarios en que trabajaba el segundo, y en el curso de la cual, con un machete que pertenecía al penal y que portaba por razón de las faenas a que se dedicaba, le infirió al Martínez una herida de tal gravedad que le interesó el corazón, causándole la muerte. El procesado realizó los hechos mientras extinguía una pena de diez años de presidio en causa por delito de robo, habiendo sido amenazado de muerte privadamente por el occiso con una pala y se prevalió de su condición de capataz de la cuadrilla.

Otras peticiones que hace el ministerio fiscal

En otros escritos de conclusiones provisionales el fiscal de la Audiencia ha solicitado las siguientes penas:

Tres años de prisión para los procesados Roger Sans Chapuse y Ana González García, por trata de blancas, y $300 de multa para cada uno.

—Para Antonio González Novoa, por delito de lesiones graves, cuatro años de prisión, pues el procesado atacó a «palos» a Antonio Pensado Pensado y a su esposa Rosa López Barreiro, en Sán Lázaro y Milagros, en la Víbora, porque el primero lo llamó en son de burla.

—Por un delito de robo, para la procesada María Antonia González Alpiz, cinco años, cuatro meses de prisión, pues siendo amiga de un sobrino de José Antonio Sartorio Sánchez, residente en Albacete 10, en Vieja Linda, le robó un alfiler de corbata que vale veinte pesos.

—Para los fabricantes de drogas Orlando Domínguez León, René Diéguez Barrios y Víctor Sang, cuatro años de prisión y $300 de multa, y para Mario Silva Torriente, por tenencia de un cigarro de mariguana, ignorándose si trafica con ella, dos años de prisión.

El Club Acebo-Cangas del Narcea celebró un acto admirable

Un agradable pretexto para reunir a todos sus miembros fué la merienda celebrada ayer en Puentes Grandes por la prestigiosa entidad asturiana «Club Acebo de Cangas del Narcea». En los jardines acogedoras pasaron horas de confraternidad admirable dichos valiosos elementos, a quienes se estima de veras en la colonia astur.

En la presidencia del acto se hallaban don José Rodríguez Vila, presidente social; su digna compañera, Adelina Fernández de Rodríguez; el ilustre escritor asturiano Alejandro Casona; don Manuel Rodríguez, vicepresidente de la institución; José Tronco, secretario; la señorita Matilde Becerra, Juan Rodríguez Blanco, tesorero social; Maximino Rodríguez, José G. Campinno y José Alvarez ex presidente del Club; Felipe Campillo y señora; don Avelino Suárez, presidente de «Hijos del Concejo de Villayón»; Jesús Lacera y señora, don Emilio Camiña y señora; don Benito Rodríguez, señoras de Alvarez, de Campillo y de Rodríguez; Carmina Alvarez y Teresa Martínez.

Entre los demás concurrentes figuraba un sugestivo grupo de damas y damitas, a saber: Julia Suárez de Menéndez, María Teresa Suárez, Pilar Menéndez, Carmita González, Silvia Fernández, Bibiana Pérez, Mercedes López, Emilia González, Josefina Rodríguez, Irene Martínez, María Josefa Aranaldo, Dolores Fernández, Benigna Martínez, Ignacia Rodil, Olimpia Menéndez, Josefa García y Consuelo Méndez.

Terminada la merienda abundante y exquisita, habló el presidente social, señor José Rodríguez Avila, hombre bueno entre los buenos y super-laborioso entre los dinámicos. Saluda al estupendo Casona. Agradece la presencia de los asociados y la cooperación que a diario recibe de éstos. Los exhorta a una labor más constructiva aún, si ello fuera posible, y termina dedicando cariñosas palabras a los chicos de la crónica española. (Fué muy aplaudido).

Finalmente hizo uso de la palabra el magnífico intelectual español Alejandro Casona, quien reiteró su intensa admiración al «Club Acevo-Cangas del Narcea», su amistad a sus conterráneos y su cariño a Cuba.

Al atardecer—y después de tomar parte en animado baile—retornaron a La Habana los simpáticos elementos mencionados, satisfechos de haber dado una prueba más de elocuente sencillez y amplia fraternidad.

Llegue nuestro aplauso a la comisió norganizadora de la jira-merienda, integrada por los señores Emilio Fernández, Manuel Valdés y Constantino Fernández.

FIESTAS PROXIMAS

CAMPO DEPORTIVO VILLAMARIA: Gran feria-exposición hasta el dia 4 de Junio, patrocinada por entidades de gran prestigio. Dicho campo deportivo se halla en la carretera que une a Guanabacoa y Santa María del Rosario.

ASOCIACION DE COMERCIANTES, INDUSTRIALES Y PROPIETARIOS DE LA CALZADA DE 10 DE OCTUERE: Excursión a San Antonio de los Baños el domingo, partiendo de 10 de Octubre 674 a las 9 a. m.

HIJOS DE ROUPAR Y PROGRESO DE LOUSADA: Banquete de confraternidad social el domingo a la una de la tarde en los jardines de Puentes Grandes.

LICEO DE MEDINA: Brillante baile el domingo por la noche en sus amplios y frescos salones de 23 y D, Vedado, amenizado por dos famosos conjuntos capitalinos. Los caballeros sólo abonarán 20 centavos

CLUB DEPORTIVO CARMELO: Regio baile el domingo por la noche en su espléndida terraza de Línea y 18, Vedado, amenizado por la orquesta Mojica y el Quinteto Barcalés. Los caballeros pagarán 20 centavos.

BENES PIDE A LA LIGA QUE ACTUE RESPECTO A LA INVASION DEL PAIS

CHICAGO, mayo 21. (AP).El doctor Eduard Benes, ex-Presidente de Checoeslovaquia, se dirigió hoy a la Liga de las Naciones para que «actúe con respecto a la invasión por Alemania» de la disuelta república de Checoeslovaquia y «con respecto a la invasión por Hungría de partes de Eslovaquia y la Rusia subcarpática».

Departamento de SORPRESAS

¡Lunes, Martes y Miércoles, sensacional oferta de cortes y retazos!

Frente a la Sección de Objetos de Arte, en la Planta Baja.

El Encanto

Arrestado un individuo que ha sido condenado más de 40 veces por asaltos a lo ajeno

Tiene 54 años de edad y en el año de 1902 empezó su carrera delictiva. Condenado a cien días de arresto. Su último robo lo realizó hace poco en una ferretería

Un buen servicio prestó el vigilante 2,882, Vicente Márquez, perteneciente a la Tercera Estación de Policía, al lograr el arresto de un contumaz delincuente, el que al ser fichado en el Departamento de Dactiloscopía de ese cuerpo se comprobó que había cumplido más de cuarenta condenas por delitos contra la propiedad, habiendo extinguido la última hace sólo diez días.

El vigilante Márquez, que estaba delegado a las órdenes del capitán César Lavista, al mando de esa Estación, recibió instrucciones de éste para que estableciera una estrecha vigilancia por los alrededores del Mercado de Colón por tener noticias de que en los rastros existentes allí se dedicaban a la compra de objetos de producto de robos. Ya en acecho, y sobre las cinco y media de la mañana, el referido vigilante observó que por aquellos alrededores merodeaba un sujeto que parecer indigente, el que portaba bajo de un brazo un paquete grande.

Estrechó la vigilancia sobre el, pocos momentos después pudo comprobar sus sospechas. Dicho individuo se situaba junto a un rastro cuyo propietario estaba en la puerta, que aún permanecía cerrada, por poniéndole en venta numerosos objetos de ferretería, entre ellos cuchillos, pistolas de engrasar y llaves inglesas, destornilladores y llaves inglesas, por lo que acto continuo se dirigió al mismo para proceder a su arresto. Pero el sujeto trató de despistar al vigilante Márquez haciéndole creer que trataba de comprar, por lo que el vigilante se retiró, pero jefe de marcharse se situó a prudente distancia observando cuando el individuo del rastro le abonaba una cantidad en dinero por los objetos que resultó ascender a un peso cincuenta centavos.

Tan pronto el desconocido le dujo en su bolsillo el dinero el gilante Márquez lo arrestó, conciéndolo a la Tercera Estación, de expresó nombrarse Manuel Fernández Pérez, de 54 años, mecánico y sin domicilio, el que negó que los objetos ocupados fueran de procedencia, pero no pudo justificar su propiedad, por lo que el capitán Lavista ordenó fuera enviado al departamento de Dactiloscopía de la Policía Nacional, donde el teniente Iglesias comprobó que el mencionado sujeto había cumplido más de cuarenta condenas por hurto y robo, comenzando su carrera delictiva en el año 1902. Hará quince días que donó la Cárcel, donde cumplió 100 días de arresto impuestos por hurto por el juez correccional de la Sección Primera.

En las investigaciones practicadas por el vigilante Márquez se pudo comprobar que las herramientas le sustrajo el Fernández Pérez la noche anterior de una ferretería de Marianao, dirigiéndose después con el botín a esta capital donde, como se ha visto, fué arrestado.

Al comparecer ante el juez correccional nocturno número uno, doctor Mendizábal, lo condenó a la pena de cien días de arresto, ordenando a la Policía Judicial se practicaran investigaciones para conocer quiénes pudieran ser los perjudicados.

INGLATERRA HA LOGRADO ELIMINAR DIFICULTADES PARA LA ALIANZA RUSA

LONDRES, mayo 21. (AP.)—Se anuncia en los centros bien informados que la Gran Bretaña ha logrado hacer progrersos en sus gestiones para eliminar las objeciones polacas y rumanas a la alianza entre la Gran Bretaña y Rusia.

En una serie de conversaciones efectuadas en los últimos días de la semana, el gobierno británico trató largamente con los representantes de Polonia y Rumanía de ese asunto, logrando vencer algunos de los temores que existían en Varsovia y Bucarest.

Los resultados se califican de satisfactorios, pero se dice que la reacción final de Polonia y Rumanía no se conocerá hasta que los embajadores británicos en Varsovia y Bucarest hayan informado a Londres.

DOS MENORES LE DIERON VARIAS MORDIDAS A OTRO

En la Casa de Socorro fué asistido Efrein Hernández Zamora, de 13 años, vecino de Iglesias 22, de varias heridas por arcada dentaria en los brazos y tórax, así como una herida contusa en la región occipitofrontal de carácter grave. Declaró a la policía que al sostener una riña con otros menores lo mordieron.

SEMANA DE LAS TELAS DE COLOR ENTERO.

HOY, PRIMER DIA.

Nuestra Sección de Telas de Color Entero ofrece durante esta semana las oportunidades más interesantes del verano. ¡Apresúrese a aprovecharlas!

Holán batista de hilo de superior calidad en toda la gama de colores.

LA VARA _____ **38c.**

Guarandol de hilo de magnífica calidad en extenso surtido de colores.

LA VARA _____ **42c.**

Guarandol belga de puro lino de calidad extra en 20 lindísimos colores.

LA VARA _____ **80c.**

Crash de hilo en dos magníficas calidades especiales para trajes de sport y playa.

LA VARA **60 y 85c.**

Crepé "Maori" de excelente calidad, en toda la gama de colores.

LA VARA _____ **61c.**

¡Innumerables oportunidades más!

PLANTA BAJA.

El Encanto

TODO CUESTA EN EL ENCANTO MENOS DE LO QUE VD. PIENSA

En beneficio de sus propios intereses le conviene comprobar esta afirmación visitando todos nuestros departamentos. En todos ellos le esperan gratas sorpresas.

M.E.C.D. 2016

SECCION Z

NOTICIERO DEL LUNES

SECCION Z

AÑO VI — LA HABANA, LUNES, 22 DE MAYO DE 1939 — PAGINA NUEVE

La Nueva España

El Ejército Español

El paso marcial de las banderas victoriosas por las calles de Madrid debe haber sido un espectáculo tan grandiosamente admirable que no podrán jamás olvidarlo cuantos tuvieron la dicha o la fortuna de presenciarlo en todo su magnificente esplendor. Constituye, además, una lección objetiva inmejorable para los tibios de sentimiento nacional, para los eternos inconformes con lo propio aunque sea peor lo ajeno y, en fin, para los sempiternos derrotistas, enemigos más perniciosos que alimañas, que parecen sentir la voluptuosidad de todas las desgracias y el goce de todos los fracasos.

Del millón de hombres que España tiene hoy sobre las armas y en perfecto pie de guerra, fueron poco más del diez por ciento los que anteayer suspendieron en pasmo y desorbitaron de admiración a los pobres madrileños, mal repuestos aún de los pasados horrores espeluznantes y sangrientos, que debían haber perdido ya la noción más mínima de lo que es un verdadero ejército, un ejército español.

Los representantes diplomáticos de todo el mundo—las excepciones no faltan—no habrán sido los menos sorprendidos y admirados del acto de anteayer, sobre todo si se tiene en cuenta que los capitostes que ha padecido España en los años últimos no parecían tener más fin ni actuar impulsados por otro ideal que la desaparición del ejército español en cuanto tenía de características que con él eran consubstanciales, humillando a sus cuadros, desbaratando inconsulta o aviesamente sus cuadros, dando al traste con su disciplina y haciendo perder a sus componentes todos la noción de sus deberes sacrosantos para con la Patria y forzándoles a dar al traste con el orgullo de clase y de raza, que los habían hecho un día los mejores soldados del mundo.

Hace bien pocos años aún para que nadie haya podido olvidarlo, uno de los desgobernantes que ha padecido últimamente España decía en pleno Parlamento, con la fruición del que logra un ideal largamente acariciado, que había triturado al ejército y, desgraciadamente, era verdad. El ejército español, como tal, había dejado de existir. En los cuarteles estaban todavía unos cuartos millares de hombres carentes de lo más elemental: consigna militar y alma española.

Parecía imposible que, en tales condiciones, España pudiera salvarse sin embargo, el milagro se hizo. En trance de muerte la Nación, sacudida hasta sus mismos cimientos por el conglomerado de todos los crímenes e indignidades desatados contra ella; saqueado su tesoro; desaparecida casi su industria y su comercio; asesinados o en prisiones centenares de miles de sus mejores hijos; arrasados sus templos y sus hogares, y en prenda la Patria ante la indiferencia o la complicidad extrañas, España supo una vez más dar al mundo entero la lección de su hombría sin segundo y el ejemplo de sus virtudes ciudadanas, acrisoladas e inmensas, resurgiendo más pujante de entre los escombros y saliendo más pura y limpia de entre las cenizas.

El mundo entero, por los ojos y el entendimiento de sus representantes diplomáticos, habrá contemplado atónito, el viernes último, el paso alegre de la paz de aquel centenar de miles de soldados españoles que acababan de demostrarle una vez más que son los mejores entre todos los buenos. Callantes aún los cañones, calientes todavía los motores, sin tiempo apenas para quitarse de la ropa el polvo de la última trinchera, ni reparar los desgarrones sufridos en la postrer alambrada, ni recuperar el aliento después de la marcha final hasta el último rincón reconquistado, los ciudadanos de Madrid se estremecen al paso recio y firme de la tropa más disciplinada, limpia y marcial, endurecida en cien combates, aquilatada en las fatigas, la cual, más que por combatientes que llegan directamente de los frentes de batalla inhóspitos y sangrientos, parece estar formada por hombres seleccionados en la molicie de los cuarteles y en la tranquilidad de los pueblos, y esa marcha poderosa y triunfal que tanto dice al mundo tiene un eco de orgullo y un resonar de gloria bien legítamamente ganados en el corazón mismo de España, en la propia entraña nacional lacerada hasta por los dolores sufridos en la tragedia más espantosa de toda su historia.

A pesar de lo duro de la lección, son muchos todavía los que, en España y fuera de ella, no acaban de comprender la causa, el objeto y fin de esta guerra tan felizmente hecha y tan maravillosamente ganada por el Caudillo. El propio Generalísimo lo dijo claramente cuando el desfile triunfal por Barcelona: lo ocurrido en España no ha sido una huelga general fracasada, ni unas elecciones perdidas, ni una revuelta de pistoleros ahogada por la fuerza pública, sino la salvación de una nacionalidad en bancarrota y de una civilización en precario.

Partiendo, pues, de esta base cierta en todos sus aspectos, nadie puede darse a engaño ni pretender la vuelta a un pasado que ha sido indigna etapa de crímenes horrendos y claudicaciones vergonzosas.

Por el derecho que le da su destino universal, por su tradición y por la historia y, en último término, que es hoy el principal y más efectivo, por la voluntad inquebrantable de un pueblo puesto en pie para reconquistarse y redimirse y por la fuerza en que apoya ese derecho, España da a la palestra universal fiel a los dictados de unidad, grandeza y libertad que inspiraron su despertar, orientada en el nuevo modo, imbuída y compenetrada del flamante estilo que le señalaron los mártires precursores, modo y estilo que esta juventud de hoy, victoriosa y pujante, recoge y hace suyos, entre los montones ingentes de los hermanos caídos, después de sellarlos y rubricarlos con su propia sangre.

Roberto SANTOS.

RESULTO MUY EMOCIONANTE EL REGRESO A ESPAÑA DE SEISCIENTOS CINCUENTA NIÑOS QUE LOS ROJOS HABIAN ARRANCADO DE SU HOGAR

EL EFECTO DE LA AVIACION ESPAÑOLA EN EL BOMBARDEO DE CENTROS VITALES ENEMIGOS

Lo que se ha hecho en el puerto de Valencia es sólo un ensayo de lo que puede hacerse en el futuro

El Mediterráneo, en opinión de un experto, gracias a los aparatos aéreos velocísimos de que hoy se dispone, viene a ser un lago que se cubre fácilmente en todas direcciones

BURGOS. Especial. (P. C., por Juan de Hernani).—Se ha dicho muchas veces durante el curso de nuestra guerra que, dado el carácter especial del conflicto y por la necesidad de evitar la destrucción de los centros productivos y las víctimas entre la población civil, la aviación de bombardeo se limitaba con preferencia a apoyar el avance de las fuerzas terrestres. Sin embargo, hay que reconocer que en guerras que tengan otro carácter, el empleo principal de la aviación ha de ser muy distinto. En nuestra misma guerra el trabajo de los aviadores ha tenido también otro aspecto de mucho interés, aunque fuera menos conocido, porque la crónica diaria no podía ocuparse de él con detalle.

Un aviador, que se ha distinguido notablemente en esta fase menos conocida de la guerra aérea, nos decía ayer:

«Creo que en las guerras futuras la aviación se aplicará, sobre todo, a destruir los medios que alimentan la resistencia del enemigo. En el cielo todos los caminos están abiertos, las velocidades que hoy se alcanzan son muy grandes y, por lo tanto, las distancias se hacen más pequeñas; se pueden cargar grandes cantidades de explosivos, con los que es posible alcanzar, cubrir y destruir los centros vitales del enemigo, los de producción y los de comunicaciones.

En nuestra guerra, a pesar de la necesidad que había de limitar los blancos de nuestros tiros y a pesar de que la ayuda a las fuerzas terrestres de operaciones absorvía casi toda la actividad de las fuerzas aéreas, ha habido un núcleo de aviación de bombardeo que ha estado dedicado a esa función típica, clásica diríamos mejor, de observación y ataque a los puntos vitales de la organización enemiga, con unos resultados exactos, de los que habrá que sacar las enseñanzas debidas.

Vamos a fijarnos, como un ejemplo, en los resultados conseguidos en el puerto de Valencia. Este puerto que en ciertos aspectos es normalmente el primero de España, lo era mucho más durante la guerra, ya que constituía la principal base de alimentación de la región central.

Por hallarse el puerto bien destacado de la ciudad, fué relativamente fácil inutilizar en seguida muelles y almacenes sin daño para la población civil. Pero lo que impresiona sobre todo son las ruinas, si así podemos llamarlas, que hemos encontrado dentro de las mismas aguas del puerto. La vista de los barcos que allí se encuentran sumergidos o a medio sumergir ofrece una idea de lo que ha sido el martilleo terrible de los bombardeos.

Las bombas han hundido verticalmente los siguientes navíos o material flotante, que elegíamos de antemano, por llevarlos ya ubicados y contraseñados con el número correspondiente en nuestras cartas.

Thorponess, Thorpehall, Sunion, Arnion, Guecho, Roger de Flor, Amparo, Kiriki, Marsala, Penthames Foyres, Laya, Mendo, Paulita, Cala Virgili, Muelle flotante de la bahía interior, Cañonera auxiliar de Urilobo, Grúa flotante de 80 toneladas, vaporcito «C5» de la Tabacalera, vaporcito «C2» de la misma; Grúa flotante de 300 toneladas, draga Hormaeche, grupo de veleros de pequeño tonelaje, Lucky, lanzaminas «V29», Urola, Ganlois, Kardin, Greatand, Campomanes, Remedios, vapor pesquero no identificado aún; Kakau Camprodón, Sebastián Martínez, Grúa flotante Sansón, transporte militar Almirante Lobo Lote, Campillo.

Y no es esto todo. En los registros de la Capitanía del puerto de Valencia se puede ver que los bombardeos averiaron, gravemente a veces los barcos que elegíamos y que pudieron después de una reparación apresurada, ganar los puertos franceses o argelinos, con la ayuda de las patrullas navales franco-inglesas.

Los que lograron escapar de ese modo son los siguientes: cañonero auxiliar «V19», el Dijem, Cablañal Thurston, Vicentina Galart, Entre Naranjos, Cap Vear, Francisca Casanova, Francisca, Sea Phaer, canoa de vigilancia «D141», Carmeta, Sac IV, cañonera auxiliar V18, Stanband, Clondara, Stambake, Cala Fornelis, Luimneach, Transit, Stangate, Stamburn, Shatford, Bobie, Stanwold, Cenecugo, Koalak, Surreyebroak, Marvia, Stanholme, Mirupaum, canoa de vigilancia «Y I» Belhoyn, Comandante Charles Merik, Ubilla, Formentera, Vicente Rivera, Teresa Valis transporte militar «TM», transporte militar «TB», canoa de vigilancia número 1, Stanofhort, Atlantic Guide.

Después de ver esto no es difícil darse cuenta de la progresiva disminución del tráfico en el puerto de Valencia. En enero de 1938 aquel se había quedado reducido a 115 navíos contrabandistas, que en julio ya no pasaban de una treintena. Eran casi todos barcos de escaso tonelaje y viejísimo armazón, que con un viaje que hicieran afortunado dejaban bien cubierto, por la elevación inverosímil de los fletes, lo que le habían costado al armador.

Mal alimentada tenía que estar de esta manera la zona marxista, porque no eran sólo los barcos, sino también las redes de comunicaciones terrestres y los depósitos de gasolina los alcanzados por nuestras bombas. Se calcula que el carburante incendiado por los bombardeos en el puerto de Valencia valía 6 millones de pesetas oro.

Los rojos intentaron más tarde diluir el tráfico en los puertos menores. Pero nuestra aviación observaba. El hundimiento de siete vapores contrabandistas y de 6 grandes veleros en los puertecitos de Gandía y Denia convenció bien pronto a los marxistas de que no había salvación. En Alicante fueron hundidos también seis barcos de vapor y tres veleros, en Sagunto dos barcos de vapor; en Almería cuyo puerto era de fácil control por parte de la marina de guerra, las incursiones de la aviación fueron más escasas, pero también quedaron hundidos dos vapores ese verano.

En Cartagena la ofensiva de nuestra aviación se dirigió especialmente a la flota de guerra enemiga, cuyas unidades se hallaban lo más diseminadas que era posible dentro de la bahía. A consecuencia de nuestros bombardeos de aquellos días quedaron hundidos tres caza-torpedos modernos de 1,600 toneladas y 35 millas el Alcalá Galiano, el Churruca y el Sánchez Barcáztegui, además del gran remolcador Cíclope.

En el mismo puerto quedó arrumbada la vieja coraza del Jaime I, tocado primeramente por nuestras bombas en Almería, remolcado a Cartagena, para ser definitivamente alcanzado por nuestros obuses y puesto fuera de uso a consecuencia alcanzado por nuestros obuses y puesto fuera de uso a consecuencia de la explosión de su santabárbara.

Allí, en fin, fueron alcanzados repetidamente por nuestros tiros aéreos los tres cruceros Miguel Cervantes, Libertad y Méndez Núñez, que a consecuencia de ello tuvieron que estar más de dos años en constantes reparaciones.

La escuadra roja estuvo siempre bloqueada por la aviación nacional y sólo algunos sumergibles podían salir de Cartagena.

—Lo que se ha hecho en el puerto de Valencia especialmente—termina nuestro interlocutor—no es más que un ensayo de lo que podrá hacerse en las guerras futuras...

—Y en el Mediterráneo, sobre todo.

—El Mediterráneo, gracias a los aparatos velocísimos de hoy viene a ser un lago que se cubre fácilmente en todas direcciones.

VARIOS ASESINOS QUE HAN SIDO DETENIDOS

MADRID, Especial (P. C.)— Ha sido detenido Antonio Castellano Tamayo, jefe de la checa de Bellas Artes, que ha manifestado que por esta cheka han pasado millares de personas que han sido asesinadas.

También ha sido detenido por la brigada social Adolfo Sánchez, jefe de interrogatorios de la referida cheka.

También ha ingresado en la cárcel, el teniente de Asalto, Manuel Matías. Ha confesado que tomó parte en el asesinato de Calvo Sotelo y que prestaba servicio en el Cuartel de Pontejos.

El Embajador de España en Francia, don José Félix de Lequerica, a su llegada al Congreso francés el día en que se efectuó la reelección del Presidente, Sr. Lebrun

Pura como los rayos del Sol
MANTEQUILLA
NELA
Queso Crema
Fortalece y Deleita

Fabricamos
PANTALLAS A LA ORDEN
"Lámparas OLMO"
AGUILA 507 M-8040
Entre San José y Barcelona

Cómo un solo hombre conquistó para España Nacional a Murcia, al derrumbarse todo el frente

Después, cuando entraron en la capital de dicha provincia, las tropas de los Generales Camilo Alonso, Vega, y Solchaga, el entusiasmo de la población se desborda delirantemente

MURCIA. Especial. (P. C.) Por P. Rocamora.

Era el 29 de marzo—empieza diciéndome Miguel Zapata, el antiguo luchador de la vieja Falange murciana—. Yo salí de Granada. Dejé a las primeras vanguardias de nuestro Ejército en Baza, es decir 200 kilómetros antes de llegar a Murcia. Iba en un coche, solo con un chófer que no sé como se atrevió a enrolarse en aquella aventura. Avanzábamos por terreno donde aún no había ondeado la bandera nacional. A veces nos paraba un grupo de milicianos rojos. Les desconcertaba mi boina roja y mi camisa azul. Nosotros les enseñábamos a saludar brazo en alto y a gritar ¡Arriba España! Así fuimos «liberando» los pueblos del trayecto a través de las provincias de Granada, Murcia y Almería. Desde Lorca avisaron a Murcia nuestra llegada. En Alcantarilla salió la gente a recibirnos. Al llegar a la capital el recibimiento que nos hicieron fué apoteósico. Ya habían sacado a la Virgen de la Fuensanta en procesión por las calles. El pueblo tenía ansias de normalidad. Todos los balcones de las casas estaban engalanados con banderas de los colores nacionales. La muchedumbre enronquecía gritando el nombre de Franco incansablemente. Los presos fueron puestos en libertad. Y se formó una milicia de falangistas encargados de mantener el orden. La gente pareció olvidarse de pronto de todas las calamidades sufridas y sólo pensaba en vitorear a España, a su Caudillo y a su Ejército. El sueño de la pesadilla roja se había acabado para siempre.

—¿Llegó alguna otra autoridad contigo?

—No. Yo fuí solo. Aquello que hice no fué más que respondiendo a un dictado irreprimible del corazón. Quería volver lo antes posible a mi querida tierra. Si no había nadie todavía allí, yo desempeñaría interinamente cuantas misiones fueran necesarias hasta que llegasen mis camaradas. Y así fué. A los pocos minutos de llegar tuve que asumir el mando de la provincia. De repente me transformé en gobernador civil y jefe provincial del Movimiento. Yo seguía estando solo. Sin embargo no me arredraba el tener que destituir a aquellas improvisadas autoridades que habían asumido el control de la provincia unas horas antes. Aquella noche la pasé en el Gobierno Civil con la policía roja y los guardias de Asalto que habían estado al servicio del marxismo durante los dos últimos años.

—¿Pero hiciste alguna labor de gobierno?—me atrevo a preguntar sin disimular mi asombro.

—Desde luego—me contesta con la mayor naturalidad Zapata—Dicté bandos, dí órdenes, fijé edictos, legislé sobre abastecimiento, entrega de armas, cambio de moneda, restitución de bienes, normalización del comercio, constitución del Ayuntamiento y designación de la Gestora provincial. El día antes de llegar yo la docena de huevos costaba 40 duros. Al día siguiente logré que se fijase la tasa en tres pesetas. Los comercios que antes parecían no tener géneros sacaron mercancías de los más insospechados escondites, y así la vida de la ciudad se normalizó en unas cuantas horas. Las gentes de la huerta trajeron frutas y ganado. De un día a otro hubo ya de comer. Murcia, de una manera prodigiosa, había vuelto a la normalidad.

—¿Y el problema del dinero?

—Nada. Puse un telegrama al Banco de España y al día siguiente llegaba allí un camión con diez millones de moneda nacional.

—¿Qué tropas entraron en la capital?

—Las de los generales Camilo Alonso Vega y Solchaga. El entusiasmo fué delirante. La muchedumbre abrazaba, llorando de emoción, a nuestros soldados. Al domingo siguiente hubo una misa de campaña, en la que el general Camilo Alonso pronunció una brillantísima arenga. Después, en la Glorieta de España, se celebró un espléndido desfile.

—¿Qué impresión te produjo el contraste entre las dos zonas, cuando avanzabas en aquel terreno por liberar?

—Al llegar al territorio que había sido o que todavía era rojo, parece como si se encontrase uno en una zona maldita. Todo estaba arrasado. Aquello era un trágico paisaje de desolación, sobre el que hubiera dejado su huella un ser apocalíptico. Sin embargo a las pocas horas, ¡qué asombrosa diferencia! Las casas de los huertanos, que antes permanecieran recelosamente cerradas, se abrían ya con la confianza del que sabe que ha recuperado la paz.

Hay unos momentos de silencio y Zapata termina:

—Cuando pasados unos días entregué mi mando provisional a las autoridades que llegaron para hacerse cargo de la ciudad, me asombró a mí mismo la audacia de mi impulso. Yo solo me había metido en plena zona roja sin llevar siquiera una mala pistola. Fué casi un absurdo que aquella gente no me hubiera tendido cualquier emboscada para asesinarme en la impunidad. Pero el nombre de Franco que yo llevaba como único escudo me abría los caminos como si fuese una invocación milagrosa. Y es que después de casi tres años de tortura marxista el pueblo sólo tiene una obsesión: la de salvarse y la de vivir. Y Franco representaba—ellos lo sabían muy bien—la salvación y la gloria de España.

Desmintiendo falsedades rojas

Camille Mauclair publica en «L'Eclaireur de Nice» un resumen de falsedades que durante largo tiempo han sido utilizadas por los rojos de todo el mundo para prorrogar la guerra española. A este artículo pertenecen los siguientes párrafos:

«Franco no ha hecho más que prevenir el complot de bolchevización total de su país que ha amenazado también al nuestro en tiempo del trapo rojo y del puño cerrado.

Llamada a la colaboración italo-alemana. **Falso**, ya que esta llamada fué **una respuesta a los envíos intensivos de aviones prometidos a los rojos primero** por Pierre Cot probados por la carta acusadora de Fernando de los Ríos (comienzos de Julio de 1936), carta de este embajador rojo a su Gobierno leída recientemente por el señor Vallet en la tribuna de la Cámara francesa respuesta también a los envíos rusos y a los enrolamientos del espantoso Marty.

«Invasión italiana.» **Falso**. Apenas el 10 por ciento en las ejércitos franquistas. «Apoderamiento italiano de las Baleares.» **Falso igualmente**.

«Desembarcos inensivos de alemanes». **Falso**, y a lo cual el viaje de estudios de nuestros generales ha hecho justicia. No han encontrado nada.»

Los 450 que han retornado de Bélgica fueron cariñosamente atendidos en el expresado país

Procedentes de distintos puntos de Francia han sido ya devueltos a España doscientos. Unos y otros, muy agasajados durante el recorrido están siendo devueltos a sus familias

SAN SEBASTIAN, mayo. (Especial P. C.) (Por Juan de Madrid)—Cortinas espesas de lluvia y ráfagas de viento frío, caían y azotaban el Puente Internacional de Irún. Llovía y frío que arreciaban a cada minuto y que hacía guarecerse bajo los tejadillos de los puestos de la policía y de la aduana a las autoridades y enfermeras, llevadas para recoger a los cuatrocientos cincuenta niños que por gestión directa del Caudillo, hábilmente conducida por la Delegación Extraordinaria de Protección a Menores, volvían de Bélgica a la madre Patria.

Cuatrocientos cincuenta niños que los rojos españoles habían arrancado a sus hogares, a lo largo de la guerra y también a lo largo de sus huídas, ante el avance victorioso de nuestras tropas; y a los cuales una parte noble del pueblo belga, había acogido y tratado con cariño; cariño que, según me contaba una enfermera de las ocho que les acompañaban, hizo que se derramasen muchas lágrimas al término de la partida de los pequeños, en la estación de Bruselas.

Y desde esa partida, dos días de tren hasta esta mañana de falsa primavera en que, bajo la lluvia y el viento, han entrado en la Patria y han saludado brazo alzado a su bandera gloriosa que muchos de los llegados no conocían todavía, y me preguntaban dónde estaba el morado de la enseña. Niños y niñas de todas las edades, desde los más pequeños de tres y cuatro años, a quienes la furia roja arrancó del pecho de la madre cuando aún tenían meses, hasta hombrecillos de quince y mujercitas de dieciséis que sirven de guía a los más pequeños.

De unos y otros, miradas emocionadas para todo lo que ven; y frases de asombro ante la acogida cariñosa, frases amables, caramelos, dulces que les entregan las bellas enfermeras irunesas. Poco a poco, después de pasar ante las autoridades que vinieron a esperarles, y a cuyo frente figuraba el delegado extraordinario de Protección a Menores, don Enrique Maseda y el miembro de dicha Delegación, señor Espín, los pequeñuelos son visitados por la Sanidad.

Buena enfermería, pero siempre hay en estos casos la tragedia y hoy se presenta en un pequeñuelo donostiarra de cinco años, del cual no se sabe otra cosa sino, que se llama Francos Rodríguez, de apellido y es mudito. Y dejo comó señas personales del pequeño su pelo rubito y su gabán colorado.

Un sol tibio empieza a alumbrar, el refrán galo se hace realidad, y los niños se van hacia Fuenterrabía, agitando sus brazos y cantando canciones de corro, subidos en autobuses. Las gentes al pasar les saludan y ellos responden con el nuevo saludo recién aprendido.

Las ruinas de Irún y después el Albergue de Nuestra Señora del Pilar —acogida cordial de todos los que vuelven —donde esperan las muchachas de Auxilio Social con sus sonrisas de bondad y sus flechas rojas envugadas.

Sana comida, canciones, juegos y otra vez al tren, camino de los brazos de los padres a los cuales Franco, Caudillo y Padre de todos los españoles, los devuelve hoy para ir formando con ellos la generación venidera de hombres y mujeres que sirvan y defiendan a esta España victoriosa que hoy vuelve a la historia del mundo, para ocupar su rango.

Antes de dejar Irún, hemos charlado breves momentos con el delegado extraordinario de Protección a Menores, señor Maseda, y con las damas enfermeras belgas que han traído a los niños y a quien el primero ofreció un sencillo almuerzo así como a las autoridades asistentes. Aquél mostraba su contento por la feliz llegada de la expedición, éstas decían su entusiasmo por esta España recobrada y por los signos de trabajo que en ella veían, y también decían su repulsión por la huella que el marxismo dejara y aún perdura en la mártir Irún.

200 niños repatriados de Francia

Por la tarde entraron en España otros doscientos niños repatriados que procedían de distintos puntos de Francia.

Se les dispensó igual acogida cordial, obsequiándoles y atendiéndoseles con idéntica solicitud.

Cumplidos los trámites, estos niños fueron llevados al Albergue de Fuenterrabía, para ser luego trasladados a San Sebastián, de donde marcharán a los lugares donde residen sus familias.

En Irún, ambas expediciones fueron recibidas, además de por los miembros de la Delegación de Protección de Menores ya citados, por el secretario del gobernador civil, señor Brugarolas; inspector provincial de Sanidad; comandante militar de Irún; alcalde de dicha ciudad; delegado de Auxilio Social, don Eugenio Rezola, y por las abnegadas señoritas de esta admirable institución, que repartieron galletas y golosinas entre los pequeños.

Entrega de los niños a sus familiares

Los niños repatriados fueron traídos a nuestra ciudad, quedando en Amara los de Vizcaya y Santander, para donde salieron en el tren de la tarde.

Los de San Sebastián y algunos de Guipúzcoa quedaron en el Gobierno civil y desde este Centro se dió aviso a sus familiares que, poco después, se fueron haciendo cargo de ellos con la natural alegría.

También hay niños de Aragón, Cataluña y otras provincias, los cuales ayer mismo prosiguieron su viaje a los pueblos de residencia.

UN VALOR EXTRA

• Durante muchos años INGELMO ha estado dando un valor extra a sus consumidores,—el más bajo costo por día de uso.

$6.50 a $8.00

Ingelmo

Agencia Central: Peletería
INGELMO
San Rafael y Consulado
AGENCIAS EN TODA LA ISLA

Texto de la Ley dictada por el Generalísimo creando el Instituto para la reconstrucción nacional

El Instituto facilitará anticipos a entidades, empresas o particulares afectos al movimiento para reparación de los daños de la guerra o durante la actuación marxista

BURGOS. (Especial). (P. C.).—Se ha dictado la siguiente ley firmada por el Jefe del Estado, Generalísimo Franco:

«Sin prejuzgar desde ahora la política económica que el Gobierno ha de seguir, en relación con la reparación de los daños producidos por la guerra, considera imprescindible en los momentos actuales proporcionar a los organizadores provinciales y municipales, así como a las entidades, empresas o particulares, las facilidades crediticias necesarias para que, mediante su propio esfuerzo y el apoyo del Estado, puedan acometer aquellas reparaciones.

En esta protección estatal y en el sacrificio de todos los españoles hay que sustentar la labor de la reconstrucción nacional, y para ello es preciso la creación del organismo económico adecuado que, sin perjuicio de otras misiones que en el futuro puedan encomendársele, atienda sencillamente a esta importante finalidad.

Por lo expuesto,

DISPONGO:

Artículo primero: Se crea el Instituto de Crédito para la Reconstrucción Nacional, con capital ilimitado, y que podrá estar representado por títulos nominales de cuantía no superior a cien mil pesetas. Se autoriza por esta Ley a formar parte del Instituto que se crea, el Instituto Nacional de Previsión y las Cajas Colaboradoras, Cajas Generales de Ahorro y Sociedades Cooperativas de Crédito y otras entidades que no persigan una finalidad de lucro privado.

Artículo segundo: Son misiones del Instituto, en relación con la presente Ley, y con independencia de las que en el futuro puedan serle asignadas en el desarrollo de la reconstrucción nacional.

Primera: Facilitar anticipos a las entidades, empresas o particulares afectos al Movimiento Nacional, con destino a la reparación de los daños sufridos como consecuencia directa de la guerra o de la actuación marxista, y a partir de la fecha de 18 de julio de mil novecientos treinta y seis tal que se concreten los daños a bienes inmuebles u otros elementos y efectos propios para la vida y la producción.

Segundo: Conceder anticipos con igual destino sobre indemnizaciones por daños, en curso de concesión o de liquidación, por parte de compañías aseguradoras o de cualquiera otra entidad.

Artículo tercero: El Instituto de Crédito para la Reconstrucción Nacional, sin perjuicio de los que más adelante puedan asignársele, dispondrá de los fondos procedentes de las siguientes aportaciones:

a) El capital compuesto por los títulos nominativos a que se ha hecho referencia en el artículo primero.

b) El producto de las incautaciones y demás sanciones económicas impuestas en virtud de la legislación de responsabilidades políticas.

c) El importe de las multas que, no teniendo una aplicación prevista por disposiciones anteriores, se acuerde destinar a esta finalidad.

d) El importe de la redención a metálico de la prestación personal que se imponga para la reconstrucción nacional.

e) Las cantidades que el Estado le entregue con el carácter de anticipos reintegrables.

f) El sobrante de la subscripción nacional, con carácter de reembolsable al Estado.

Artículo cuarto: El Instituto, previa autorización del Gobierno, podrá concertar operaciones de crédito.

Artículo quinto: Los anticipos facilitados por el Instituto, con destino a la reparación de los daños a que hace referencia el artículo segundo de esta ley satisfarán un interés que no podrá ser superior en ningún caso al tres por ciento anual cuando se trate de corporaciones públicas o de personas que carezcan de fortuna y tendrán que ser amortizados en plazo no superior a veinte años en las anualidades que, según las disposiciones que se dicten y las circunstancias, se fijen al concederlos.

Artículo sexto: El Instituto ordenará sus actividades en forma que al distribuir sus anticipos entre las distintas ramas de la propiedad y la actividad nacional, en las distintas regiones, sea fácil la vigilancia sobre cada una de ellas, convenientemente agrupadas, permitiendo el desarrollo de una estadística útil.

Artículo séptimo: Las operaciones de crédito que se efectúen por el Instituto Nacional de Previsión y las Cajas de Ahorro, además de los que les sean especialmente concedidos por el Gobierno, en las disposiciones complementarias que se dicten para la aplicación de esta Ley.

Artículo octavo: Las operaciones que se llevan a cabo por el Instituto estarán garantizadas, cuando se destinen a bienes inmuebles, por una hipoteca legal especial a favor del Estado por el total de la suma prestada, intereses y costas.

Artículo noveno: Cooperarán a la acción del Instituto en la forma que se determine, los distintos Departamentos Ministeriales, que en relación con sus respectivas actividades cuando se considere necesario y cuando no estén ya creados por disposiciones anteriores, constituirán los organismos que estimen precisos para dictaminar sobre los daños y su reparación o para asignarles las misiones que, en relación con estos aspectos se consideren convenientes.

Artículo décimo: El Instituto de Crédito para la Reconstrucción Nacional estará regido por un director, designado libremente por el Gobierno, un Subdirector, que será el Jefe del Servicio Nacional de Previsión Social y un Consejo de Dirección, integrado por dichos director y subdirector y por representantes de los ministerios de Gobernación, Hacienda Industria y Comercio, Agricultura y Obras Públicas, el Comisario del Estado en la Banca Oficial y el Presidente de la Confederación Española de Cajas de Ahorro.»

Por $21.50 Un paquete con 10 kilogramos de Ropas de primera para ESPAÑA

14 varas dril Perro — 3 Cortes de camisas — 4 Cortes de percal estampado — 20 Varas lienzo de primera — 20 Varas de crea buena — 4 Camisetas — 6 Pares de medias — 6 Pares calcetines — 4 Carreteles de hilo — 6 Bolas de hilo — 6 Docenas de botones — 1 Paquete de agujas y 2 Toallas

Gastos de este Paquete, puesto en su casa, por el Vapor Alemán "San Luis", que sale el día 30:

Derechos ..... $ 3.30
Correo ..... „ 2.00
Despacho ..... „ 0.20 Total..5.50

Confíenos su orden

ROPA-SEDERIA
CONFECCIONES
TF NO-M-3498
ALMACENES EL SOL
MENENDEZ Y GRANDA
MAXIMO GOMEZ (monte) 309 FRENTE A AMISTAD

DR. MANUEL VILLAVERDE
DE LAS UNIVERSIDADES DE MADRID Y DE LA HABANA
Médico de la Clínica del Profesor Gregorio Marañón, de Madrid.
Medicina General. Secreciones Internas.—Consulta previo turno.
TELEFONO F-3532.—CALLE 17. NUMERO 11. VEDADO.

M.E.C.D. 2016

SE INAUGURA ESTA NOCHE LA JUSTA DE HAND BALL DEL CENTRO VASCO

CAMPEONES LOS ALACRANES DEL CENTRO GALLEGO AL PERDER EL HISPANO CON EL IBERIA, 3x1

EN UN PARTIDO REÑIDO, LOS GALLEGOS VENCIERON AL PUENTES GRANDES, 2x1, DESPUES DE GOZAR ESTE DE VENTAJA

Los «leones» del Iberia dispusieron en solo cinco minutos, de los hispanófilos. Es la tercera vez que el Centro Gallego es campeón consecutivamente. Mentiritas

Por PACO DOBLAS, Jr.

Numeroso público se congregó ayer en el Stadium Cerveza Polar, para presenciar los partidos que correspondían al penúltimo programa de este campeonato. En este cartel de ayer quedó dilucidado el problema que constituía, la duda, en que se encontraban todos los que como nosotros siguen de cerca el desarrollo del viril deporte del balón redondo, sobre quien habría de resultar campeón, aunque de acuerdo con las demostraciones brindadas y las condiciones, de ambos conjuntos, lo lógico era que lo fuera el que ha resultado, nos referimos a los ya triples campeones del Deportivo Centro Gallego.

En un partido nada fácil, los «alacranes» se impusieron sobre los «osos» después de tener el anotador en contra 1x0, durante buena parte del segundo tiempo. El Hispano a primera hora, perdía con los «leones» 3x1.

Hispano Vs. Iberia

Iberia: Juan, Palacios, Magriñá, Flores, Isleño, Berges, Pedrito, Requejo, Pito, Carrascal y Sosa. Hispano: Ayra, Panchito, Alberto, Guerra, Lozano, Goyo, Pancho II George, Olivera, Amador y Durán.

Los comienzos de este partido son de jugadas bastante aceptables y combinaciones alternas, jugando ambos conjuntos con bastante ánimo y enormes deseos de adjudicarse la victoria.

A los 20, anotamos un tiro de Olivera a las nubes, después de recibir un centro colosal de Durán. A los 23 y en ataque iberista tiene lugar el primero para los «leones» al centrar Pedrito y recoger Sosa, después de habérsele ido a Pito, tirando cruzado por bajo para anotar el primero.

El segundo no se hace esperar y es a los 25, que en buen centro de Sosa, Requejo, manda el cuero a las mallas de cabeza. Y como si esto fuera poco, dos minutos más tarde, o sea el mismo intervalo entre el primero y el segundo, tiene lugar el tercero; esta vez es Pito el que hace funcionar el marcador, al rematar de cabeza un centro de Pedrito. No hay ni que decir el efecto que causaron en las filas hispanófilas, esos 3 goals en cinco minutos.

A los 30 mano clara de Palacios dentro del área que Guardia no ve. A los 33 el hispano, consigue su único tanto al ejecutar Amador, el penalty con que fué castigado el Iberia, por dar mano Flores, dentro del área fatídica.

El amuleto de Juan Ayra lo ha abandonado hoy, pues Palacios en dos oportunidades antes de acabarse el tiempo, saca dos veces el balón, en situaciones que daban a entender que el goal sobrevenía.

En la segunda parte el Hispano juega más que el Iberia, siendo bastante reciente el ataque al marco de los iberistas; pero Palacios, ayer estaba bien y una de esas veces y estando el portero batido, saca de cabeza un balón que ya entraba. Anotamos en este tiempo varias melees ante la puerta iberista, que pusieron a Juan en situaciones difíciles.

Amador una vez y Olivera en otra, tiran alto delante de la puerta. El Iberia de cuando en cuando realiza sus escapadas pero no con la frecuencia de los «tigres». Anotamos dos off-sides cantados al Hispano, bastante dudosos. A los 33 tuvo lugar al ataque más peligroso del Iberia, que por poco es tanto. Sin más jugadas de importancia se consumieron los 40 minutos, al final de los cuales, Guardia, que no estuvo nada claro, dió el pitazo final.

Centro Gallego VS. Puentes Grandes

C. Gallego: Mario, Bolillo, Chorens, Fernández, Chuli, Juan, Matamoros, Tomás, Tuñas, Mauro y Turquito. Puentes Grandes: Bernardo, Mayarí, Galleguito, Blanco, Pepe, Marcelo Merejo, Wampiro, Gallego, Mito y Cusa.

Los primeros minutos, son de juego parejo, pero son los puentegrandinos, los que primero pone nen apuros a los «alacranes». A los 17, tiro de Maura ante la puerta, alto. A los 19, tiene lugar una entrada corajuda de Wampiro a Turquito, saliendo éste algo lastimado. Dos minutos más tarde, Tomás roza el poste, en tiro a la puerta.

Más tarde tiene lugar otro ataque gallego y al despejar Bernardo es empujado; Tuñas se apodera del cuero y anota, pero Dunjó no da por válido el tanto, al no estimar limpia la carga. Ya finalizando el tiempo, surgen dos ataques de los «osos», que ponen en peligro, el arco defendido por Mario.

En la segunda mitad y a los 12 minutos, tiene lugar el tanto de los «osos», que desde el primer tiempo, andaban buscando. El tanto vino, de pases de Cusa al Gallego y de éste a Marejo, que anota. A los 20, Wampiro apura a Mario, que bloca con dificultad. Los «alacranes» han decaído algo, después del tanto.

A los 25, tiene lugar un centro de Matamoros, que Bernardo sale a buscar, pero se cae, y Tuñas aprovecha para enviar el esférico al tejido.

Los del Puentes Grandes no por eso se desaniman y a los 30, vuelven a la carga. A los 35 minutos tiene lugar el goal de la victoria y el que desde ese momento, le concede el título de campeones de 1939. Fué por un centro de Turco y Tuñas, le pone el pie, entrando el balón hasta el fondo de la red. El primer partido, fué entre los equipos de Seyca y Luyanó, venciendo los del Seyca, 3x0.

Mentiritas

No me cuente esa parte que me emociona.—Los iberistas, no echaron por tierra las aspiraciones del Hispano, en cinco minutos.

No lo contradiga porque su caso es de los graves.—Los «alacranes» jugaron muy desahogados antes de la mitad del segundo tiempo.

¿De verdad que no me engaña?—Los parciales de los campeones, salieron ayer muy disgustados, con los resultados de los partidos, al revés de los «tigres».

Permítame sonreirme.—No es peligroso hablar de Amador, en tonos despectivos, cuando éste se encuentra cerca. ¿Pregúntenselo al ciudadano que sufrió inesperadamente una transformación en la «fachada»?

Esto si es verdad.—Los más felices de los estudiantes, son los que anteceden a los exámenes.

EMPATARON VEDADO TENNIS Y EL PILAR EN DOCE INNINGS

Un rally de 4 carreras en el octavo acto impidió que los azules conquistaran el éxito

En un juego que duró doce innings, los bailadores de la Sociedad del Pilar y el Vedado Tennis empataron ayer tarde a cinco carreras, en el primer turno del programa efectuado en el Stadium de La Tropical.

P. Morales y L. Pérez lanzaron por el Vedado y Pilar, respectivamente, sosteniendo un bonito duelo que no tuvo consecuencias para ninguna novena.

Vea a continuación el score:

VEDADO

	V.	C.	H.	O.	A.	E.
A. Llano, ss	5	1	1	2	7	0
E. Fernández, 2b	5	1	1	3	3	1
A. Ruiz, rf y cf	6	0	0	2	0	0
C. Ullivarri, cf, rf	6	0	1	4	2	2
F. Morell, 3b	3	0	0	2	6	2
N. Mendoza, lf	5	0	0	2	1	0
R. Morales, p	4	0	0	0	3	0
A. Morell, c	2	2	0	5	0	1
R. Maduro, 1b	3	1	2	14	0	0
R. Rodríguez, rf	0	0	0	2	0	0
Totales	39	5	5	36	22	6

SOCIEDAD DEL PILAR

	V.	C.	H.	O.	A.	E.
J. Mena, cf	3	0	0	1	0	0
J. Alvarez, ss	3	0	1	2	3	0
L. Rodríguez, lf	5	2	1	4	0	0
A. Parada, 3b	5	0	0	0	6	1
J. Barrera, rf, cf	3	0	1	2	0	0
R. García, c	5	0	0	4	2	0
A. Bravo, 2b, ss	4	0	1	3	3	1
F. Rodríguez, 1b	5	1	1	20	0	0
L. Pérez, p	5	1	1	0	6	1
L. Domínguez, rf	2	1	1	0	0	0
J. R. Puignau, 2b	1	0	0	0	2	0
Totales	41	5	7	36	22	3

Anotación por entradas:

Vedado	000 020 300 000—5
S. del Pilar	000 001 040 000—5

BILL TWEEDIE SERA EL CONTRARIO DE MEDINA EN LUGAR DE B. LEMIUX

Bill Tweedie será el contrario del campeón Medina. Se trata del vencedor de Nick Jerome por «knock out», después que éste peleó con Kid Chocolate en la batalla que marcó su retiro definitivo del cuadrilátero.

Los fanáticos al parecer han salido ganando con el cambio de contrario para Medina, pues de Biff Lomiux a Tweedie hay una diferencia enorme en cuanto a clase se refiere.

En el semifinal de esa noche pelearán Joe Legón y George Kid Bradad por el campeonato nacional del peso welter, y éste será un combate pleno de colorido en el cual el fogoso camagüeyano espera desquitarse de su última derrota sufrida a manos del negrito oriental.

Segundo y Azpiri ganaron por 17 tantos el estelar

VENCIO EL REGIMIENTO OCHO AL EQUIPO DE LA POLICIA MARITIMA: 6X4

El Regimiento Ocho obtuvo ayer tarde un buen triunfo sobre el equipo de la Policía Marítima, al que venció por anotación final de seis carreras por cuatro.

Tomando la delantera de una carrera, anotada en el primer inning, que aumentó luego con dos más en el tercero, los muchachos de Pinar del Río se mantuvieron marcando el paso, hasta el noveno acto, en que los vencidos empataron el juego, con una carrera, habiendo anotado dos previamente. Pero en el décimo inning, los pinareños llevan tres anotaciones más al score, mientras sus contrarios no podían hacer nada.

REGIMIENTO OCHO

	V.	C.	H.	O.	A.	E.
F. Felipe, rf	4	0	1	2	0	0
F. Correa, 2b	3	1	0	4	1	0
A. Alvarez, cf	5	2	2	2	0	0
J. Hernández, lf	5	0	1	3	0	0
A. González, ss	4	1	4	1	3	2
J. Jorge, 3b	4	0	1	2	2	0
N. Suset, 1b	4	0	0	11	1	0
A. Peña, c	5	0	1	4	0	0
L. Safora, p	3	0	0	0	7	0
J. Cobas, rf	2	0	0	0	0	0
Sotolongo, 3b	0	1	0	0	0	0
Puyans, 1b	0	1	0	1	0	0
M. Jacobet, (2)	0	0	0	0	0	0
S. Ulrich, p	0	0	0	0	1	0
Totales	39	6	10	30	15	2

(1)—Bateó por G. del Río en el 9o.
(2)—Bateó por Safora en el 10o.

POLICIA MARITIMA

	V.	C.	H.	O.	A.	E.
A. Vázquez, cf	3	0	0	3	0	0
C. Sotolongo, 1b	3	2	2	13	0	0
C. Castillo, ss	5	1	1	3	7	0
I. Rodríguez, 3b	4	0	1	1	0	0
P. Sosa, lf	5	1	3	3	0	0
C. Batán, rf	2	0	0	0	0	1
G. del Río, 2b	3	0	0	2	3	1
I. González, c	4	0	2	5	0	1
M. Lecubet, p	0	0	0	0	2	0
J. Salazar, p	4	0	0	0	1	0
J. Nazario, rf	3	0	0	0	0	0
J. Jorrín (1)	1	0	0	0	0	0
C. Cruz, 2b	0	0	0	0	2	0
Totales	37	4	9	30	15	3

Anotación por entradas:

Regimiento 8o.	102 000 000 3—6
P. Marítima	000 101 001 1—4

Sumario:

Carreras empujalas: A. González 1; Alvarez 1; Hernández 1; Sosa 1; I. González 1; Peña 1; Sosa 1. Two bases hits: Alvarez, Hernández, Sosa Sotolongo, Peña, I. González, I. Rodríguez. Sacrifice hits: Sotolongo, Nazario, Puyans. Bases robadas: Sotolongo. Double plays: González a Correa a Suset; Castillo a Del Río a Sotolongo. Struck outs: Lecubet 1; L. Safora 0; Salazar 0. Bases por bolas Lecubet, 1; L. Safora 0; Salazar 0. Umpires: Puyans, home; E. Valdés, bases.

SE REANUDA EL CAMPEONATO DE BILLAR MAÑANA

El maestro Vives que posee el record de la mayor tacada de carambola libre, tratará de romper su marca

Mañana quedará reanudado el campeonato mundial de billar por tres bandas en el «Palacio de los Deportes» y aunque Chamaco aventaja a nuestra estrella todavía éste tiene muchas probabilidades de conseguir para Cuba el orgullo de haber sido cuna de un campeón del mundo de billar por primera vez en su historia.

Indiscutiblemente que la superioridad de Chamaco se ha hecho resaltar en la última noche que jugaron; pero, como Mundito está luciendo a gran altura pese a la calidad del contrario, los fanáticos esperan una fuerte reacción de su parte y que le sirva para arrebatarle al mexicano su campeonato.

Como un aliciente más para los que asistan mañana al «Palacio de los Deportes», la Dirección Nacional de Deportes ha conseguido que el maestro Raimundo Vives, estrella del taco, que posee el record suramericano de la mayor tacada en carambolas libres, ofrezca una exhibición, en la cual tratará de romper la marca de 2,856 que le hizo famoso.

Ya Vives, en la última noche de billar, sorprendió a los espectadores realizando una bonita exhibición de fantasía al estilo de Ribas, cosechando numerosos aplausos.

Pero, como en esta ocasión el maestro va oficialmente a tratar de establecer un nuevo record es motivo suficiente para que el fanatismo se desborde y máxime cuando regirán los mismos precios que han venido rigiendo hasta ahora.

Para los blocks que tendrán lugar mañana y los días sucesivos hasta el viernes, el precio es el mismo: un peso la silla de ring, cincuenta centavos la preferencia y veinte centavos la entrada general.

Juaristi y Lorenzo contra el milagrero Egozcue y Maguregui en el estelar de esta noche. Juaristi ha jugado este mes seis y ha ganado cinco, pero Lorenzo anda muy flojo y muy desconfiado. Segundo y Azpiri dieron en paseo por la cartonera

Por ELADIO SECADES

El estelar de anoche fué, hasta cierto punto nada más, una ligera recompensa para la cátedra que tiene la carne adolorida a consecuencia de los golpes recibidos en los programas anteriores. Fué un partido que resultó propicio desde el primer momento a uno de los colores, que al cabo ganó con una superioridad de 17 tantos.

Segundo cuando acompañado de Maguregui perdió contra Emilio y Ecenarro, rompió tres cestas y el madrileño pasaba grandes aprietos para acertar la pizarra. Un pelotari sin cesta, ya puede tener forma, voluntad y facultades, que todas esas virtudes se irán al Infierno hasta que encuentre la herramienta que le venga bien. De las cestas que sacó y probó Segundo en el encuentro aludido, una, la que tuvo que retirar al deformársele le servía y empezaba a ligar con ella cuando un metrallazo de Ecenarro le agujereó algunos tejidos de mimbre y las costillas. Segundo, que de estas cosas de cestas y de pelotas sabe tanto como el que más y más que muchos, mandó ese jabuco a la enfermería de Navarrete y ayer jugó con él un gran partido. Eguiluz fundió en el color azul los nombres de dos pelotaris seguros: Segundo, que asombra a sus admiradores cuando en la noche pierde más de tres pelotas, y Azpiri, que a pesar de todas las alternativas que ha tenido y que ha sufrido en todos estos últimos tiempos, está bien inscripto y bien asegurado en la legión de los jugadores que no tienen sonoridades en los aros.

Los vencidos han sido Emilio y Uriona, que cuando consiguieron rodar el primer tanto de la franja de lona blanca, ya sus oponentes y victimarios estaban bien elevados y disponían de un impulso que derecha y mansamente les condujo a la cima del semáforo operado pacientemente por el viejo Restituto.

En el juego de Segundo no es frecuente, no puede serlo, un descanso como el que hubiera significado que el madrileño continuase en las condiciones de indecisión en que le vimos en su última derrota. Aquello fué un partido malo motivado por la tragedia de las cestas. Segundo encontró el mimbre que le sirve y en seguida ha vuelto a coger su trote alegre. Anoche peloteó lo que siempre pelotea, le dió al rebote con la derecha como acostumbra a darle y con esa mano marcó muchos tantos de dos paredes. En su juego Segundo y muy bien y muy cómodo Azpiri, los catedráticos que tuvieron la dicha de ser supervivientes del naufragio de la función del sábado, dieron logros y cobraron, sin alteraciones y sin inquietudes.

Un partido de calle, sin empates, sin lucha intensa en ninguna de las distancias. El partido que los dadores estaban esperando con la ansiedad honda del náufrago que, después de tantos días de penuria, al fin ve un poco de tierra en el horizonte...

El pequeño delantero Martín y Cocoliso Ibarlucea se anotaron el primer partido, 25 por 18, a expensas de Creus y de Iriondo.

PROGRAMA PARA HOY

PRIMER PARTIDO, a 25 tantos: Ochoa y Hugues, blancos, contra Ugalde y Alvarez, azules. A sacar, ambos, del cuadro 10.

SEGUNDO PARTIRO, a 30 tantos: Egozcue y Maguregui, blancos, contra Juaristi y Lorenzo, azules. A sacar, ambos, del cuadro 10.

TERCER PARTIDO, a 30 tantos: Vallejo menor y Salazar, blancos, contra Guruceaga y Ondarrés, azules. A sacar, ambos del cuadro 10.

EMPATARON LOS CUBANOS EN BASE BALL CONTRA EL TEAM ESTELAR PANAMEÑO

PANAMA, mayo 21. (AP).—Después de dos horas de juego, los equipos de baseball del Círculo Militar y Naval, cubano, y las Estrellas Capitalinas, quedaron empatados a cinco carreras, en un match en que se cometieron numerosos errores. Del Cristo y Barbera lanzaron por los cubanos, mientras Hadley Grenidge lo hacía por los panameños.

Anotación por entradas

		C.	H.	E.
Cuba	002 011 010—	5	9	5
Panamá	000 032 000—	5	6	3

Copyrighted by The Cecelia Co (Daily Racing Form)

41 Day Sunday May 21 1939 Weather CLEAR Track GOOD

791 ORIENTAL PARK, CUBA — Purse $150
PRIMERA CARRERA 5 & 1-2 Furlongs 3YO&Up Claiming

752^2	Happy and Gay	105b	5	1	3½	2½	2^3	1½	J Alfonso	2	2½
770	Edward D.	110b	12	5	1hd	1½	1hd	2^2	O Pernia	2	2½
745	Blood	109b	8	8	8½	3hd	3^4	3^5	B Martinez	6	5
751	King Faro	109b	10	10	7½	8nk	11	4nk	R Gonzalez	20	30
776	Grunt	*107b	9	12	12	12	8hd	5^2	F Cisneros	4	5
761	Foreign Lady	104b	6	7	9^3	7½	6½	6½	F Frnandz	2	2½
677	Patricia Jean	109	7	11	6½	6½	7nk	7^5	J Hidalgo	20	30
776	Lightly	*104	11	6	10½	10½	11½	8^2	O Ojeda	12	30
695	Miss Lou Ellen	104b	3	2	4^2	5½	9½	9^2	L Avila	6	8
677	Dick D	111	4	4	5hd	9^1	10hd	10^5	J Guerra	20	30
768	Little V	*106b	2	3	2½	4½	5hd	11^5	A Martinez	8	10
767	Color Flag	119b	1	9	11^3	11^1	12	12	M Alvarez	20	30

P 2:54 Off 2:56 Time 24 1-5 49 4-5 1:10
Value to Winner $105—Mrs F Alcober b m 5 Happy Time—Caine Lady
Happy and Gay 5 40 3 40 2 40 Edward D 4 40 3 80 Blood 3 00 ($200)

792 ORIENTAL PARK CUBA — Purse $150
SEGUNDA CARRERA 5 & 1 2 Furlongs 3YO&Up Claiming

775	Kwamudi	109	8	3	5½	6½	6½	1no	M Alvarez	2	2
762	Santer	107½b	5	7	4^3	2½	1½	2hd	E Venero	20	30
770	Rolls Nice	*107b	11	8	2½	1hd	2½	3hd	F Cisneros	4	15
783	Disruption	*104	4	6	6½	7½	6^1	4nk	O Ojeda	20	30
735	News Girl	109b	12	9	7½	6^1	7½	5½	O Pernia	2	2
775	W Cookson	109b	7	12	8^2	8^8	8^2	6^2	J Alfonso	8	10
775	Leo B	109b	9	1	3hd	4½	3hd	7^5	P Montalvo	20	30
735	Arielette	104	10	2	1½	3hd	4^1	8½	F Frnandz	4	5
679	Budding	*104	2	5	9½	9½	9^1	9^5	L Avila	12	12
776	Flitting Feng	108b	1	4	10½	10^2	10^2	10^3	A Frnandez	7-5	8-5
768	Ducaster	*104b	3	10	11^2	11^2	11^2	11½	R Gonzalez	20	30
776	Orac	*104	6	11	12	12	12	12	C Fonte	12	30

P 3:23 Off 3:38 Time 24 49 2-5 1:10
Value to Winner $105—G Riesgo br g 7 Black Servant—Princess Rose
Kwamudi 7 40 7 00 6 80 Santer 30 20 27 60 Rolls Nice 17 40 (CP$200)
DAILY DOUBLE—HAPPY AND GAY and KWAMUDI $26 00

793 ORIENTAL PARK CUBA — Purse $150
TERCERA CARRERA 6 Furlongs 3YO&Up Claiming

771	Midnight Star	109b	3	7	5½	3hd	3^3	1½	J Alfonso	8-5	2
757	Addis Ababa	111	7	3	3½	5½	4^2	2^3	F Frnandz	3	3
759^2	Dev	111b	10	8	8^1	7½	7^5	3^1	B Bravo	5	3
(767)‡	Pornella	108	8	1	1½	1^2	1hd	4nd	M Alvarez	20	15
779‡	Marjorie L	110	6	2	2^2	2^3	2½	5nk	O Pernia	8-5	2
769^3	Wild Oak	111	1	5	4hd	6^1	5nk	6hd	P Montalvo	6	8
736	Dutchy	108b	2	4	9^3	8½	8^8	7^3	A Fernandz	30	30
754	Sky Orme	115b	9	6	7nk	9hd	9^1	8^2	J Monroy	5	6
775^2	Portam	108b	5	10	10	10	10	9^3	R Rega	8	10
(768)	Silent Monk	*106b	4	9	6½	4½	6hd	10	C Fonte	15	20

P 3:59 Off 4:03 Time 23 4-5 48 1:16 1-5
Value to Winner $105—Dalia Stable ch g 3 Don Leon—Fast Ann (CP$300)
Midnight Star 7 60 4 80 3 20 Addis Ababa 6 80 3 60 Dev 3 80

794 ORIENTAL PARK CUBA — Purse $150
CUARTA CARRERA 6 Furlongs 3YO&Up Claiming

770	Tempermental	105b	8	1	3hd	3^1	1½	1^1	J Alfonso	2½	2½
659	Westy's Duke	*108b	5	2	2nk	2nk	2½	2½	C Fonte	1	6-5
(770)	Smiling Moon	108	10	7	5hd	1hd	3^3	3½	M Alvarez	8½	8
761	Happy Hills	108b	1	10	9^3	8½	8^1	4^2	P Montalvo	12	12
(760)	Legal Dance	108b	2	5	4^2	4^1	4^2	5^3	F Frnandz	4	3
778	Taka Walk	*108b	9	3	7^3	6½	6½	6^3	E Venero	12	12
743	Eager Belle	105	6	6	8½	7^2	7	7^5	R Rega	12	12
779	Hard Rock	113b	3	4	1^1	5hd	8^2	8^2	A Frnandez	4	4
783	My Pauline	103	4	8	6½	9^3	9^1	9nk	D Houck	20	20
(775)	Lady Myrtle	*106b	7	9	10	10	10	10	A Martinez	8	8

P 4:32 Off 4:36 Time 24 48 1-5 1:15 4-5
Value to Winner $105—Mrs E Rivero br f 4 Witchmount—Lady Caprice
Tempermental 6 20 4 80 3 40 Duke 4 40 3 10 Moon 4 20 (CP$200)

795 ORIENTAL PARK, CUBA — Purse $200
QUINTA CARRERA 6 Furlongs (Class A) Handicap 3YO&Up

692^2	Vitelio	112b	2	2	2^2	2½	2^3	1hd	F Frnandz	9-5	9-5
(692)	Scarce	115b	3	1	1^6	1^7	1½	2^5	A Gonzalez	3-5	3-5
692^3	My Surprise	115b	1	3	3	3	3	3	O Pernia	9-5	9-5

P 4:59 Off 5:00½ Time 23 1-5 47 1-5 1:14
Value to Winner $135—Dalia Stable b h 8 Henry Lee—Vidente Start GOODf rom Stall Gate Won DRIVING Place EASIILY Vitelio wore down Scarce in the last sixteenth and, under energetic riding, outgamed him at the end Scarce went into a long but could eot stand off the winner's challenge My Surprise was not good enough for the first two
Vitelio 5 20 Only Straight Mutuels Sold

796 ORIENTAL PARK, CUBA — Purse $250
SEXTA CARRERA 6 Furlongs 3YO&Up (Class B) Purse

761^2	Esthers Choice	110	7	1	2nk	1½	1^2	1^4	O Pernia	7-10	7-10
(756)	Douglas F	107	4	2	3½	3^2	2^3	2^3	C Fonte	5	4
(772)	Rolling Past	105	3	6	5^3	6½	6^5	3^4	J Alfonso	2	2
772	Chicken Lady	102b	6	3	6^3	5hd	5hd	4½	E Viera	15	10
772	High Image	107b	1	4	1½	2^2	3½	5½	A Fernandz	5	6
772^3	Bon Mot	107b	2	5	4½	4^3	4½	6^3	F Frnandz	3	3
772	Flo Along	106	5	7	7	7	7	7	A Martinez	20	20

P 5:24 Off 5:26 Time 23 2-5 47 3-5 1:13 4-5
Value to Winner $175—E Durand b f 4 American Flag—North Beauty
Start GOOD from Stall Gate Won EASILY Place SAME
Esther's Choice 3 20 2 80 2 20 Douglas F 3 60 2 60 Rolls Past 2 60

797 ORIENTAL PARK, CUBA — Purse $300
SEPTIMA CARRERA 1 Mile & 60 Yards 3YO&Up Claiming

788	Strophe	113b	1	4	5½	5^5	3^1	3^3	1nk	M Alvarez	4	3
(788)	Bachelor	*117	5	2	1^2	1^1	1½	1½	2^2	E Venero	7-10	1
789^2	The Dauphin	*109	2	1	2^1	2^1	2½	2hd	3^3	A Martinez	12	12
764	Idle Flirt	103b	6	6	3^1	3½	6^5	5^2	4½	J Alfonso	2	2
788^3	Deer Leap	109b	4	5	6	6	6	6	5½	A Frnandez	2	2
780^4	Silent Don	*111	3	3	4^3	4^2	4hd	4hd	6	C Fonte	8	5

P 5:50 Off 5:51 Time 24 3-5 48 1:14 4-5 1:40 4-5 1:45 1-5
Value to Winner $210—Mrs F Quintana b m 6 Macaw—Sonnet Start GOOD from Stall Gate Won DRIVING Place SAME (C P $900)
Strophe 7 20 3 20 2 60 Bachelor 3 80 3 20 The Dauphin 4 80

798 ORIENTAL PARK, CUBA — Purse $150
OCTAVA CARRERA 6 Furlongs 3YO&Up Claiming

778	Camp Boss	113	10	3	2hd	2^3	2^2	1nk	A Frnandez	2	2½
771	Quiet Lass	*103b	8	2	4^1	3½	4nk	2½	J Posada	3	3
779	Spey Fox	115	9	1	1½	1½	1hd	3hd	E Castell	4	4
761	Blondsure	*108b	3	8	8½	7^1	3½	4^2	D Houck	6	3
749‡	Imigert	113b	7	10	10	9^2	6^3	5½	M Alvarez	10	10
784	Balancd Budgt	*107b	5	9	7½	8½	8^3	6hd	E Venero	12	12
771	Golden Pigeon	113b	2	5	5^2	4^1	5^2	7^{10}	J Monroy	8-5	2
733	Dolly Tour	*103	1	6	6hd	6½	7hd	8½	A Martinez	12	12
733	Swanky Miss	*105b	6	4	3½	5½	9^5	9^5	R Ruiz	3	8
770	Polydee	*100b	4	7	9^3	10	10	10	L Avila	20	20

P 6:16 Off 6:20 Time 24 4-5 48 1-5 1:16 1-5
Value to Winner $105—M Ramos b g 12 Campfire—Merry Princess
Start GOOD from Stall Gate Won DRIVING EPlace SAME (C P $200)
Camp Boss 8 00 5 40 4 40 Quiet Lass 6 80 5 80 Spey Fox 5 80

799 ORIENTAL PARK, CUCA — Purse $150
NOVENA CARRERA 1 Mile & 60 Yards 3YO&Up Claiming

774	Sea Charmer	113b	1	1	5½	4½	4½	1^2	1^3	J Monroy	3	3
782^3	Oakwood Belle	105	9	9	8^3	8^2	5½	3^2	2^1	F Frnandz	4	3
(777)	Threems	116b	4	6	4½	5½	3hd	2^1	3^5	O Pernia	7-5	7-5
787	Wild Money	*111b	6	10	9^6	9^{10}	7^2	5½	4^1	C Fonte	8	8
(786)	My Goodness	108b	8	4	2^2	1½	1^3	4nk	5½	A Fernandz	4	3
777	LugenLug'age	*108b	10	8	7^1	6½	6^2	6½	6^1	D Houck	10	12
(781)	Seven Up	*108	5	5	3^2	3nk	2hd	7nk	7^3	A Martinez	8	8
771^4	Titanical	*111	7	7	6^1	7hd	8^3	8^2	8^2	G Acosta	12	12
787	Speepy Skippy	116b	3	3	1^1	2^4	9^5	9^6	9^6	J Alfonso	2½	2½
789	Rickety Jane	*103b	2	2	10	10	10	10	10	J Posada	20	20

P 6:44 Off 6:49 Time 24 1-5 48 2-5 1:15 1-5 1:43 1:47 2-5
Value to Winner $105—E Fernandez ch m 5 Sea Rock—Cashla Start GOOD from Stall Gate Won EASILY Place DRIVING (C P $300)
Sea Charmer 10 00 8 20 3 00 Oakwood Belle 8 20 2 60 Threems 2 40

JOSE FERRER LE GANO POR KNOCK OUT EN EL 5TO. ROUND A MORENO

José Ferrer, el muchacho de Lalo Domínguez, derrotó por knock out técnico a Gilberto Moreno en el quinto round, en la pelea estelar del programa ofrecido anoche en el cuadrilátero de la Arena Cristal.

La pelea resultó en todo momento favorable a Ferrer que en cada salida que hace al cuadrilátero está demostrando poseer más clase.

Iriarte Martínez al fin fué visto en un cuadrilátero y tuvo la desgracia de encontrarse con Ramón Crespo, que le propinó paliza tal que el referee Quintanita paró la batalla en el cuarto round.

El resto de las peleas tuvo el siguiente resultado:

Emilio Viciedo le ganó por puntos a Bienvenido Muñoz.

Evelio Durán venció por puntos a Antonio Sánchez.

Mike Plasencia derrotó, también por decisión, a Severino Herrera.

José Andrés Hornedo le ganó por knock out técnico a Andrés Domínguez.

Baby Cristal ganó por puntos a Nicolás Isebeaum.

Kid Bombón venció por decisión a Avelino Ruiz.

José Soto ganó por puntos a Luis Díaz Cruz (4).

Pedro Herrero ganó por knock out técnico a José Gil Delgado.

Angel Salgado venció por puntos a Juan Villaba.

José Armstrong ganó por knock out técnico 4 a Pedro Otaño.

Sergio Nápoles le ganó por puntos a Julio Ramos.

PERDIO EL REGLA SU INVICTO FRENTE AL TEAM DE CIENFUEGOS

CIENFUEGOS, mayo 21. (Por telégrafo).—Aprovechando un débil pitching del Niño Corbo y errores de los reglanos, el team del Cienfuegos se apuntó esta tarde una victoria de cinco por tres sobre los habaneros.

Conrado Marrero lanzó por los locales y recibió un buen apoyo de sus compañeros, comportándose muy bien en los pinches. Marrero ponchó a siete hombres, concediendo tres bases por bolas. Una concurrencia record, de más de 3,000 fanáticos, presenció cómo los locales le quitaron el invicto al equipo del Regla.

Anotación por entradas:

Regla	000 120 000—3	8	3
Cienfuegos	000 100 40x—5	5	2

Baterías: Corbo y Reguera; Marrero y Trujillo.

En el Cienfuegos Yacht Club tuvieron lugar interesantes regatas inter-socios, para seleccionar el crew novicio que representará a los verdiblancos en las primeras regatas del año, en la capital.

El Cienfuegos Yacht Club ganó también el primer campeonato de soft ball y se batirá el día cuatro de junio contra el conjunto del Casino Español de la Habana.—**Arnaldo Díaz**, Corresponsal.

RESULTADO DE LOS JUEGOS CELEBRADOS AYER EN LAS GRANDES LIGAS

Piratas vs. Gigantes

PITTSBURGH.—Carl Hubbell fué derrotado por primera vez en la temporada hoy cuando los Piratas de Pittsburgh vencieron al New York Gigantes 4x1. Bob Klinger fué el lanzador de los vencedores. Sick Castleman y Jim Lynn finalizaron por los Gigantes.

Red Sox vs. Tigres

BOSTON.—Lefty Grove se apuntó una nueva victoria sobre los Tigres del Detroit, que cayeron frente a los Red Sox del Boston, por score de 8x3. 24,000 espectadores presenciaron el match. Grove sólo permitió nueve hits y contribuyó al triunfo de su equipo con un jonrón en el séptimo inning. Tommy Bridges lanzó por el Detroit.

Senadores vs. White Sox

WASHINGTON.—El veterano Ted Lyons, lanzando por los White Sox del Chicago, llevó a éstos a un triunfo de 3x2 sobre los Senadores del Wishington, permitiendo siete hits. Joe Krakauskas lanzó por los Senadores.

Cardenales vs. Filadelfia

SAN LUIS.—Los Cardenales del San Luis acumularon cinco de sus nueve hits en el primer inning, para derrotar hoy a los Phillies, 5x2, para mantenerse en el primer lugar de la Liga Nacional. Mulsahy lanzó por el Fila. Bob Bowman pitcheó por el San Luis. Jimmy Brown conectó su primer jonrón del año.

Atléticos vs. Browns

FILADELFIA.—Un ataque de seis carreras en el séptimo acto, coronado por un jonrón de Frank Hayes con las bases llenas, dió a los Altéticos una victoria de 12x4 sobre los Browns del San Luis. El jonrón fué bateado a Johnny Marcum, que había reemplazado en el box del San Luis a Roxie Lawson. Leroy Parmelee y Chubby Dean pitchearon por el Fila. Harold Clift dió las dos primeras carreras al San Luis, con un jonrón en el primer inning, después de dos bases por bolas.

Cincinnati vs. Dodgers

CINCINNATTI.—Bucky Walters se apuntó hoy su quinto triunfo del año, apoyado en el poderoso batting de los Rojos del Cincinnatti, que derrotaron a los Dodgers del Brooklyn 7x2. Lombardi conectó su sexto jonrón de la temporada. McCormick también jonroneó en el séptimo y en total los Rojos batearon 10 hits a tres lanzadores del Brooklyn. Fitzsimons cargó con la derrota. Johnny Wyatt tuvo que salir del juego en el segundo acto, cuando se lesionó una rodilla al chocar con Lonnie Frey cubriendo la primera.

Yankees vs. Indios

NEW YORK.—Los Yankees del New York obtuvieron su onceno triunfo consecutivo, frente a los Indios del Cleveland por score de 12x6. Lefty Gomez lanzó por los Campeones, Bump Hadley lo sustituyó en el séptimo y recibió el crédito de la victoria. Al Milnar inició el juego por los Indios.

Cubs vs. Bees

CHICAGO.—Dizzy Dean limitó a los Bees del Boston a tres hits aislados y dió a los Cubs del Chicago un triunfo de 4x0, sobre el Boston. Jim Turner inició el juego por los Bees, siendo sustituído por John Lanning en el sexto.

GANO EL SEGUNDO TEAM CARIBE AL INSTITUTO, 9 A 8

Con esta victoria se empata la serie entre avispas y los universitarios en base ball

Jugando mucho mejor que el primer día, el segundo team de base ball de la Universidad de la Habana empató la serie contra el Instituto de la Habana, en el juego celebrado ayer en el Stadium de la Universidad.

El equipo de Las Avispas se presentó sin Gómez de Molina, Flores y Estrada, pero a pesar de ello dieron la batalla hasta el último inning, donde un balk cometido por Del Monte no es considerado como tal, y ponen out al hombre que corría de tercera a home, matando prácticamente el inning.

UNIVERSIDAD

	V.	C.	H.	O.	A.	E.
R. Cuervo, cf	2	0	0	0	0	0
R. Candela, 3b	2	1	1	1	2	0
P. Ugarte, ss	5	1	3	4	2	0
J. A. Osuna, 1b	3	1	1	7	0	0
B. Denis, rf	3	0	0	0	0	0
D. Scott, 2b	2	0	0	1	1	1
A. Blanco, lf	1	0	0	0	0	1
O. Arias, c	1	0	0	0	0	0
E. del Monte, p	3	1	0	1	1	1
Portal, cf	1	1	0	1	0	0
F. Lavernia, 3b	1	1	1	2	0	0
Gómez, rf	1	0	0	0	0	0
Arias, 2b	2	1	0	1	1	0
González, cf	3	1	1	0	0	0
Cruz, c	0	1	0	6	3	0
Totales	30	9	7	24	10	4

INSTITUTO

	V.	C.	H.	O.	A.	E.
R. Castellanos, rf	0	1	0	0	1	0
G. Valdés, lf	4	1	1	2	0	0
J. Sánchez, cf	4	0	1	1	0	0
P. Peñalver, 1b	4	0	1	4	1	2
F. Rodríguez, 3b	3	1	1	2	2	2
L. Duñabeitia, 2b	4	2	3	3	3	1
O. Montañas, c	3	1	1	4	0	0
A. Díaz, ss	3	1	2	3	2	0
N. Morales, p	2	1	0	0	2	0
Soto, 3b	0	0	0	2	0	0
Estrada, c	0	0	0	0	0	0
Pérez, p	1	0	0	0	0	0
Molina, (x)	1	0	0	0	0	0
Totales	29	8	10	21	11	5

Anotación por entradas:

Instituto	051 011 00—9	10	5
Universidad	100 024 2x—9	7	4

DIGON-FOURNIER vs. MENDIZABAL Y GARMENDIA, HOY

Hoy por la noche se inician los juegos del Campeonato del Centro Vasco de Handball correspondientes al año 1939, y por la calidad de las parejas que en él van a intervenir se puede augurar un franco éxito a esta justa. Los partidos que se jugarán serán los siguientes: Segunda categoría: Lucumí-Benito vs. Piqueras-Florín y Cordal-Menéndez vs. Gómez Trilla, correspondiendo el partido estelar a Digon-Fournier vs Mendizábal-Garmendia. A pesar de ser por sorteo el schedule, sin embargo la primera noche han sido matcheados los partidos se puede decir más interesantes del campeonato y como éste va a constar solamente de una vuelta se espera que los muchachos pongan toda su alma en los partidos para desde el primer día poder aspirar a conseguir los hermosos trofeos donados por los señores Zabaleta y Azqueta. El partido de Lucumí contra Menéndez ha de ser espectacular ya que Lucumí se defiende tesoneramente en los cuadros graves y allí se verá asediado por los tiros certeros de Menéndez. Manteca Cordal ha de dar un buen partido contra Gómez, ya que éste último tiene un juego apropiado para Cordal que podrá rematar a su gusto las bombeadas. El partido más difícil ha de ser el de primera categoría, donde la ciencia de Mendizábal y Garmendia, que llevan muchos años jugando en esa cancha, ha de estrellarse contra los toques fuertes del bizcaitarra Digon, que se vuelve un león cuando va a defender un campeonato. El primer partido empieza a las 9 de la noche en el local del Centro Vasco, en Prado.

El Gran HOTEL del BALNEARIO

ABIERTO TODO EL AÑO

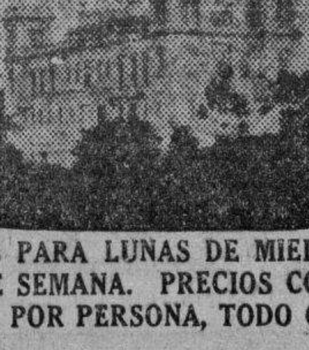

50 HABITACIONES CONFORTABLES

DEPARTAMENNTOS PARA LUNAS DE MIEL Y PARA FIESTAS. PRUEBE UN FIN DE SEMANA. PRECIOS CORRIENTES DESDE $3.50 DIARIOS POR PERSONA, TODO COMPRENDIDO

SI NO HA PODIDO TOMARSE UNA TEMPORADA DE DESCANSO PASE SUS FINES DE SEMANA

EN EL "GRAN HOTEL DEL BALNEARIO DE SAN MIGUEL DE LOS BAÑOS"

A 800 PIES DE ALTURA SOBRE EL NIVEL DEL MAR.

BELLISIMO PAISAJE DE MONTAÑAS LLENO DE PAZ Y ALEGRIA. TEMPERATURA DELICIOSA.

MANANTIALES DE EXITO SEGURO PARA LAS CURACIONES DE LAS AFECCIONES DE LAS VIAS DIGESTIVAS, URINARIAS, DIABETES Y TRASTORNOS DE LA NUTRICION.
SI NO PUEDE IR A TOMAR EL AGUA A LOS MANANTIALES, ESTOS VIENEN A SU CASA, PIDIENDOLA A TACON No. 4 TELF. A-7627

PRECIOS
DEL SABADO POR LA MAÑANA AL DOMINGO POR LA TARDE:
1 PERSONA .. .. $ 4.50
2 PERSONAS .. .. $ 8.50
3 PERSONAS $12.00

HABITACIONES EXTERIORES.—RESTAURANT DE 1a. CLASE. USO DE LOS BAÑOS; DE LAS AGUAS. DE LOS ENTRETENIMIENTOS AL AIRE LIBRE Y DEL SALON DEL BALNEARIO.—¡VISITE EL PARAISO DE CUBA!

M.E.C.D. 2016

HERSHEY, ATLETICO DE CUBA Y NAVAL GANARON SUS JUEGOS DE AYER

QUEDO INAUGURADA AYER BRILLANTEMENTE LA TEMPORADA DE NATACION EN EL MIRAMAR

NUEVA VICTORIA SE ANOTO EL EQUIPO DEL TELEFONOS FRENTE AL UNIVERSITARIO

Los caribes enviaron a Miyar a la línea de fuego, pero éste no resultó, y el team continuó su cadena de derrotas. Los vencidos superaron al Teléfonos bateando más hits

(Por Gabino DELGADO Jr.)

Los Caribes cifraron sus esperanzas ayer en el discutido pitcher Miyar para superar al conjunto del Club Teléfonos, pero al no poder controlar debidamente sus lanzamientos, tuvo que bajar la cabeza y tomar la vereda que lo condujo a las duchas, dejando el score 4x2 a favor de los boys telefónicos que supieron aprovechar debidamente las bases por bolas que concedió.

Los Caribes anotaron sus dos únicas carreras en el acto inicial cuando el Polacero Díaz dejó caer un lindísimo hit al left, fué a segunda cuando González recibió un boleto de libre tránsito, ambos players adelantaron en fly de Montejo que atrapó el short corriendo hacia atrás. Hernández fué out en jugada al cuadro aprovechando la cual el Polacero se coló en home y González llegó a tercero, entrando éste cuando Napoleón Reyes colocó un bonito hit al center.

Después de este inicio que hizo saltar de júbilo a los fans de los Caribes los lanzadores telefónicos no tuvieron problemas y se desenvolvieron lo suficiente bien para no permitir más libertades a sus contrarios.

En el segundo episodio Dibut anotó la primera carrera del Teléfonos cuando llegó a primera por bases por bolas, a segunda robándosela, a tercera por hit de Alvizu por el short y cuando éste intentó sacarlo la bola viajó hasta la cerca para permitirle correrse hasta el home sin problemas.

Base por bolas de Dibut, dead ball a García, otra base a Arvizu, hit de González que llevó al home a Dibut, decretaron la expulsión de Miyar del box que fué sustituido por Viciedo. Este strukó a Pla Sánchez, pero J. A. González se fué de two bagger por el left limpiando las bases. El lucky seven lo abrió A. Valdés con un tubey por tercera. Mercadefe se posesionó de la primera al concederle Viciedo una transferencia, en estas condiciones Dibut conectó de hit por el fect. En el tira tira Valdés anotó, y Mercadefe llegó a segunda. García murió en fly al left, pero Arvizu jileó por el right enviando a Mercadefe al home. Aquí terminó el inning ya que Dibut a ldoblar sobre la segunda tratando de seguir viaje a la intermedia cayó al suelo por lesión en una pierna y fué puesto out.

Díaz Calup bateando por Sotto en el 7mo. conectó una fuerte línea por el box que golpeó al pitcher Puig la mano izquierda, fractándosela según rumores que corrieron por el Stadium.

Club Teléfonos

	V.	C.	H.	O.	A.	E.
C. González ss. ..	5	1	2	2	3	0
F. Pla Sánchez lf	3	0	0	2	0	0
J. A. González 1b. .	4	0	1	10	0	1
A. Valdés 2b. 3b.	5	1	1	4	3	0
J. Mercadefe cf ..	4	1	1	3	0	0
P. Dibut, 3b.	2	2	1	1	5	0
G. García rf	3	1	0	3	0	0
M. Arvizu c	3	1	2	2	2	0
J. A. Puig p	3	0	0	0	0	0
J. Domínguez p ..	0	0	0	0	1	0
A. Palencia 2b. ..	1	0	0	0	0	0
Totales	33	7	8	27	14	1

Club Universidad

	V.	C.	H.	O.	A.	E.
A. Díaz cf	5	1	2	3	0	0
A. González, ss ..	3	1	1	0	1	1
P. Monteáo 1b. ..	2	0	0	9	0	0
J. Hernández c ..	4	0	0	7	0	0
N. Reyes 2b.	4	0	2	3	4	0
G. Ubieta rf	4	0	1	0	1	0
L. Sotto lf	2	0	1	2	0	0
O. Pérez 3b	2	0	0	3	2	0
M. J. Miyar p ..	1	0	0	0	0	0
O. G. Viciedo p ..	1	0	0	0	1	0
F. de la Torre 3b.	2	0	0	0	1	0
R. Díaz Galud (a)	1	0	1	0	0	0
J. A. Osuna lf. .	2	0	1	0	0	0
G. Vega p.	0	0	0	0	1	0
R. A. Labrit (b) .	1	0	0	0	0	0
Totales	34	2	9	27	11	1

(a) bateó por O. Pérez en el 7o.
(b) bteó por G. Vega ne el 9o.

Anotación por entradas

Teléfonos	10 400 200	7
Universidad	200 000 000	2

Carreras empujadas: N. Reyes, J. A. González 3, C. González, P. Dibut, M. Arvizu. Two bases hits: A. Valdés, J. A. González. Bases robadas: N. Reyes, A. González, P. Dibut. Double plays: C. González a A. Valdés a J. A. González 2; F. de la Torre a N. Reyes a P. Montejo. Quedados en bases: Teléfonos: 8; Universidad: 9. Struck outs: J. A. Juig 2, M. J. Miyar 5; O. G. Viciedo 2; J. Domínguez 0; G. Vega 0. Bases por bolas: J. A. Puiz 3, M. J. Miyar 6; O. G. Viciedo 1; J. Domínguez 1, G. Vega 1. Dead balls: M. J. Miyar a G. García. Hits a los pitchers: a M. J. Miyar, 2 en 3 1|3 innings y 12v. b.; a J. A. Puig 6 en 6 1|3 innings y 23 v. b. a O. G. Viciedo, 4 en 3 2|3 innings y 12 v. b. Pitcher ganador: J. A. Puig. Picher derrotado: M. J. Miyar. Tiempo 2 horas 17 minutos. Umpires: R. Atán, home; J. M. Magriñat, bases. Anotador: José Torres.

FINALIZANDO BIEN DERROTO HERSHEY AL EQUIPO DEL ADC

Debilidades de fielding de los adeceístas en los últimos actos les impidió ganar el game

En un final a todo tren los azucareros del Hershey se crecieron para superar al ADC y convertir en victoria una decisión que para muchos resultaría adversa para los boys que dirige el gran Joaquín Viego.

En el octavo inning varios errores de los adeceístas dieron oportunidad al Hershey de anotar tres carreras que empataron el score y todo quedó preparado para que en el noveno, con hombres en tercera y segunda, teniendo dos outs los sugar-s makers, Fleitas conectara un precioso hit que impulsó a sus compañeros a la chocolatera.

En el inning final el Loco Ruiz se hizo cargo del box y con habilidad supo sortear los peligros para que los players del ADC. no pudieran borrar la ventaja.

El score del juego:

Club Hershey

	V.	C.	H.	O.	A.	E.
E. del Sol cf	4	1	1	6	0	0
P. Echevarría rf .	4	2	2	5	0	0
A. Valdés ss. .. .	5	1	2	2	3	0
A. Ruiz, 2b. p.. .	3	1	2	1	2	1
A. Fleitas c	5	0	3	1	0	0
Arjona lf	5	1	1	1	0	0
F. González 3b ..	3	0	2	1	2	0
Nápoles 1b. ..	4	0	0	10	0	1
C. Milián p	1	0	0	0	2	0
Bayón (1)	1	0	0	0	0	0
L. Rodríguez p ..	1	0	0	0	2	0
Sta. Cruz 2b. .	1	0	0	0	0	0
Totales	37	7	13	27	11	2

A. D. C.

	V.	C.	H.	O.	A.	E.
V. Pérez cf	4	1	0	3	1	0
S. Cervantes lf ..	4	0	2	1	0	0
López rf	3	0	1	1	0	0
S. Baluja 1b. .. .	5	0	1	7	0	1
M. Ugarte 3b. .. .	3	0	1	3	3	1
H. Corrales 2a. ..	4	1	1	6	0	0
J. R. Ramírez c ..	4	1	1	2	3	0
E. Gutiérrez ss ..	4	1	1	2	3	0
J. Mendizábal p ..	3	1	1		1	0
F. Santana ss ..	1	0	0	1	0	0
M. Estévez (a) ..	1	0	0	0	0	0
Totales	35	5	8	27	11	2

(a) bateó por J. R. Ramírez en el 9o.

Anotación por entradas

Hershey	000 002 032	7
A. D. C.	110 300 000	5

Sumario

Carreras empujadas: S. Baluja, 1; V. Pérez 1; S. Cervantes 1; J. Mendizábal 1; A. Freites 3; F. González 2. Three bases hits: F. González 1; Two bases hits: J. Mendizábal 1; S. Baluja 1; A. Ruiz 1; M. Pgarte. Bases robadas: A. Valdés 1; V. Pérez 1; S. Cervantes 1. Double plays: A. Valdés a J. Nápoles. Quedados en bases: Hershey 7; ADC. 11. Srtuck outs: C. Milián 1; J. Mendizábal, L. Rodríguez A. Ruiz 1. Bases por bolas: C. Milián 3; J. Mendizábal, L. Rodríguez 2, A. Ruiz 2. Passed balls: A. Fleitas 1. Hits a los pitchers: a C. Milián 6 en 4 innings y 19 v. b. a L. Rodríguez 1 en 4 innings y 13 v. b. Pitcher ganador: L. Rodríguez, Pitcher derrotado: J. Mendizábal. Tiempo 2 horas 38 minutos. Umpires: R. Atán, home; J. M. Magriñat, bases. Anotador: José Torres.

SE INAUGURO AYER LA TEMPORADA EN EL MIRAMAR YACHT

Con entusiasmo enorme y mucha animación tuvo efecto la fiesta de apertura de la season

En medio de un entusiasmo indescriptible y una animación extraordinaria se inauguró oficialmente la temporada de verano en el Miramar Yacht Club, efectuándose unas simpáticas competencias de natación, así como otros actos que hicieron pasar una tarde agradable a todos los que concurrieron al aristocrático club.

El relevo midley swin fué ganado por la representación del Miramar, ya que los del Habana Yacht Club fueron descalificados, porque su segundo hombre se lanzó al agua antes de tiempo.

Después de las competencias de natación, los gimnastas del Instituto de la Habana, ofrecieron unas exhibiciones en las paralelas que le valieron por cálidos aplausos.

Por la tarde se bailó animadamente, terminando así un día feliz los entusiastas caletes.

Los resultados fueron:

Midley Swin Relay: Habana Yacht Club, Miramar Yacht Club y Vedado Tennis. (Descalificados Havana Yacht y Vedado). Team del Miramar: Rollie Reyes Gavilán, José E. Afonso y Bebo Guash.

25 metros libres: 10 años (masculino). 1.—Tony de la Hoz. 2.—Raúl Gutiérrez. 3.—Jorge Moya.

25 metros libres: 10 años (femenino). 1.—Silvia omeu. 2.—Elisa Bustamante. 3.—Ana Damboenea.

50 metros libres: 15 años (masculino). 1.—Ricardo Canales. 2.—Raúl Paniagua. 3.—Manuel López.

25 metros libres: mayores de 30 años. 1—Héctor Betancourt. 2.—Severo Pina. 3.—Ricardo Machín.

Relevo de 4x50 libre: 1.—Universidad. 2.—Miramar. 3.—Habana Yacht Club.

OBTUVO EL ATLETICO OTRO TRIUNFO AYER FRENTE AL ARTESANOS

Los anaranjados del Atlético de Cuba, finalizaron la semana con una magnífica victoria sobre el conjunto del Círculo de Artesanos, por anotación final de 12 carres por 9.

Conectando 11 hits, en un juego caracterizado por las numerosas transferencias concedidas por los pitchers actuantes, los atléticos llevaron la mejor parte. Bulnes, de los vencidos, fué el mejor, empujando seis carreras de las que hizo el Artesanos, con un jonrón y un tribey. Lannio fué el mejor de los vencedores, y González. Este último jonroneó.

Anotación por entradas:

CAC	604 000 020	12	11	1
Artesanos . .	004 030 020	9	7	0

Baterías: P. Ulrich, P. Ruiz, A. de la Cruz y Tristá, Lopez: Torres, Pineda, Montesinos, Pérez, Sierra y Sobera, Baluja.

RESULTADOS DE LOS JUEGOS CELEBRADOS AYER EN LA LIGA NACIONAL AMATEUR

Artemisa, 7; Cubaneleco, 5.
Naval, 5; Fortuna, 4.
Cárdenas, 15; Loma 5.
Vedado, 5; Pilar, 5 (12 innings).
Teléfonos, 7; Universidad, 2.
Atlético, 12; Artesanos, 9.
Hershey, 7; ADC, 5.

JUEGOS SEÑALADOS PARA ESTA SEMANA

En el Cubaneleco
ADC vs. Cárdenas.
Cubaleco vs. Universidad.

En el Vedado Tennis
Teléfonos vs. Vedado.
Fortuna vs. Cienfuegos.

En la Universidad
Regla vs. Pilar.
Yara vs. Atlético.
Club Naval en Hershey.
Loma Tennis en Artemisa.

Estado de los Clubs

	J.	G.	P.	E.	Ave.
Regla	6	5	0	1	1000
Atlético	7	6	1	0	.857
Yara	7	5	2	0	.714
Teléfonos . . .	7	5	2	0	.714
Naval	7	5	2	0	.714
Cienfuegos . . .	7	4	2	1	.667
Fortuna	8	5	3	0	.625
Artesanos . . .	8	5	3	0	.625
Hershey	8	5	3	0	.625
Cárdenas	8	4	4	0	.500
Cubaneleco . . .	8	3	4	1	.417
ADC	7	2	3	2	.400
Loma	7	2	5	0	.288
Artemisa	8	2	6	0	.250
Vedado	8	1	6	1	.222
Universidad . . .	7	0	6	1	.000
Pilar	8	0	7	1	.000

¡Se reirá del calor!

USANDO LA GUAYABERA
Rivón
UN PRODUCTO DE "VITI"

EN UN ESTUPENDO FINAL, EL MAGNIFICO EJEMPLAR VITELIO DERROTO POR CABEZA AL VELOZ Y CONSISTENTE SCARCE

El hijo de Henry Lee, bajo una vigorosa monta de Fernando Fernández, resistió el reto de la estrella del figurín, que volvía al final.—Esther-s Choice corrió los seis furlones en 1.13 4-5, por cuyo motivo se solicita su inscripción para competir contra los toros.—El Dr. Fidel Quintana explica el cambio de forma de Strophe de no correr bien en el fanguito

Por «SALVATOR»

El gran combate entre los ases de la velocidad a la distancia de seis furlones que atrajo ayer al predio hípico a una concurrencia enorme de fanáticos, deseosos de saber si se confirmaba la superioridad de Scarce, o si por fin tenían razón Antoñito Ruiz y el teniente Santos Rivero cuando alegaban razones para justificar la derrota de sus respectivas estrellas en el duelo anterior que habían sostenido, tuvo por clímax una soberbia batalla entre Vitelio y Scarce, mientras My Surprise quedaba relegado a bastante distancia.

Durante toda la recta final lucharon Vitelio y Scarse como dos perros de pelea, volviendo a lo último el orgullo del Figurín pero cerrándose a la banda su adversario, que se negó a rendir la pequeña ventaja que había podido asumir a la altura del poste del furlong.

Vitelio, bajo la soberbia monta de Fernando Fernández, resultó vencedor, alcanzando un muy merecido triunfo, pero sin que los laureles de Scarce se resintieran, pues le estaba dando tres libras de ventaja a su contrario, que le doblaba precisamente la edad.

Muchos fanáticos, con posterioridad a la carrera, encontraron defectuosa la monta de Alberto González sobre Scarce, apuntando hacia el hecho de que empleara exageradamente el látigo, olvidando que el hijo de Distraction es un ejemplar que responde al chucho.

El favoritismo de Scarce estaba ampliamente justificado, pues sin adversarios veloces que dominar en las primeras etapas, todo le favorecía, y en efecto llegó a tomar una decidida ventaja, pero posiblemente la pista ligeramente afectada junto a la cerca donde le agrada correr, pudo perjudicarlo, y lo cierto es que a la entrada final acortó repentinamente su paso al aparecérsele por fuera Vitelio que, vigorosamente montado por Fernandito, le vino encima como una bala.

Nuevamente apeló aquí González al látigo, respondiendo Scrace, pues en el último furlong no cedió terreno y hasta algunos sostienen que volvía lentamente al final.

Tiene clase

El éxito de Vitelio es fácilmente explicable, pues mirando el último encuentro de los rivales de ayer, la alteración del peso permitía calcular el triunfo de Vitelio, que no es ningún penco como muchos se suponen, sino un gran ejemplar chileno, adquirido por una suma cuantiosa por el señor Antoñico Ruiz, que lo llevó a correr a Miami y luego a las pistas de Nueva Inglaterra y New York, donde no realizó las hazañas que de él se esperaban.

De regreso a Cubita bella, vecino cercano de Bachelor, un argentino que se las trae en pistas alteradas, bajo los cuidados del trainer misterioso Pepito García y de la no menos competente ama de llaves, empezó lentamente a responder Vitelio al sistema «Tha Eye of the Owner», lo mismo que el resto de los ejempiares que comen avena en el establo Dalia, poniéndose todos en las soberbias condiciones que hoy tienen.

No debe olvidarse que Vitelio había corrido los seis furlones en 1.10 en las pistas de Santiago de Chile, compitiendo en distancias cortas contra todos los ases de la patria de Alessandri y Edwards Bello.

Así son

Y ayer sucedió lo que suele acontecer en las carreras de caballos, que la ventaja de correr sin adversarios en los primeros tramos no bastó para que Scarce pudiera resistir el reto finalista del mejorado Vitelio, y como demostración de que no había corrido mal el hijo de Distraction, señalamos hacia el hecho de que distanciara a My Surprise por más de cinco largos.

Sin embargo, en la carrera siguiente del programa, Esther's Choise cubrió los seis furlones en 1.13 y 4-5, o sea en un quinto de segundo menos que Vitelio, de lo cual pueden deducirse muchas cosas, tales como que Scarse no es muy partidario de la pista Good a slow; que Esther's Choise se sobresale en ella, o que ya es hora de que Enrique Durand meta a Esther's Choise a competir contra los ases.

Una competencia en pista rápida entre Vitelio, Scarce, Esther's Choice y My Surprise, a seis furlones, sería el evento supremo que podría brindarse a la afición en lo que resta de temporada, algo parecido a los combates de Pistón y Ermua contra Ituarte y Ugartechea, que vienen llenando el Palacio de los Gritos de bote en bote.

Partiendo Esther's Choise con mayor rapidez que en su salida anterior y mostrando más sangre encima de ella Pernía, dispuso de High Image a los tres furlones, y el resto del viaje tuvo que ocuparse solamente Oscar de no comprometer su ventaja, pues Douglas F. teminó algo majadero, volviendo a probar lo mucho que favorece la pista de terrones.

Explicación

Un cambio brusco de forma fué el tirado por Strophe de un día por otro, pero el doctor Fidel Quintana, su propietario, y el jinete Miguelito Alvarez, explican lo sucedido refiriéndose a la pista, pues sostienen, no sin alguna razón, que la hija de Macaw no se encuentra a su gusto en el fango mientras éste no empieza a tomar dureza en el fondo, que permita agarrarse a Strophe cuando inicia sus célebres finales.

De todas maneras, el éxito de Strophe sirvió para terminarle el pasodoble a Tony Ruiz, que tras invitar a un grupo de amigos capitaneados por Enriquito Díaz y Armando Ebra para que se dieran cuenta de la metamorfosis que habían sufrido los miembros de la cuadra Dalia, ya se había dado el gusto de meter por la varilla a Midnight Star y a Vitelio, fracasando por un pescuezo con Bachelor, que tuvo que soportar 117 libras no obstante llevar un aprendiz encima.

Y ahora volveremos a recesar hasta el jueves 25, en que se reanudan las actividades habiendo sido un error más que se desligó, la especie de que a partir de esta semana se correría solamente sábados y domingos.

CAMPEONATO DE BASEBALL DE LAS FUERZAS ARMADAS

ESTADOS DE LOS CLUBS

	J.	G.	P.	Ave
Marina	4	4	0	1.000
Rgto. No. 7 . .	5	3	2	.600
Rgto. No. 8 . .	5	v	2	.600
Rgto. No. 6 . .	6	2	4	.333
Rgto. No. 4 . .	3	1	2	.333
P. Marítima . .	5	1	4	.200

DERROTO FACILMENTE EL TEAM DE LAS ESTRELLAS DE SOL A LA POLITECNICA

El conjunto de baseball Estrellas del Sol, obtuvo ayer una impresionante victoria sobre el team de la Academia Politécnica, con anotación final de 20 carreras p siete.

Un octavo inning espeluznante, en el que se anotaron 17 carreras, dió a los de Sol la victoria. Santamaría fué el mejor player de los vencidos, mientras que Frank y Truchet eran los mejores por los vencedores.

Anotación por entradas:

E. del Sol . .	010 002 0(17)0	20	10	3
A. Politécnica	210 301 000	7	7	5

Baterías: Trinchet y Pepé: M. Lose, Rosado y Azor.

LLEGUE A TIEMPO
viaje en
OMNIBUS ALIADOS
TRANSFERENCIAS EN TODOS LOS CRUCEROS
Seguridad Rapides Comodidad
INFORMACION: U-5944 QUEJAS: U-5944.

VENCIERON LOS MARINOS DEL CLUB NAVAL AL EQUIPO DEL FORTUNA EN LA UNIVERSIDAD

Los blanquinegros no respaldaron bien el pitching de Eliecer Alvarez y cayeron por tercera vez en la justa. En el primer match el Artemisa derrotó al club Cubaneleco

Seis costosos errores, acumulados en dos innings, fueron suficientes ayer tarde para provocar una nueva caída de los blanquinegros del club Fortuna, frente al conjunto del Naval, por score de 5 por 4, en el segundo match de los dos efectuados en el stadium de la Universidad.

Frente a contrarios tan peligrosos como los marinos del Naval, que poseen un conjunto de consideración, los fortunistas se debilitaron en un momento dado, y los vencedores supieron aprovechar esto para llevarse la decisión. Eliecer Alvarez, que lanzó como acostumbra a hacerlo, tuvo que aceptar una nueva derrota, frente a la combinación de Cabrera y Echevarría, que actuaron por los navales.

Los blanquinegros tomaron la iniciativa para anotar en el tercer acto, mediante una base por bolas a Aristondo, seguido de un ponche a Ealo, hit de Rodríguez, y otro ponche a López y un segundo hit de Fernández. Los navales ripostaron en su mitad de ese inning, con dos carreras anotadas aprovechando tres errores consecutivos, seguido de un fly de Contreras al left field.

En el cuarto acto los blanquinegros agregaron otra anotación más, terminando su scoring en el quinto, pisando dos veces el home. El Naval ripostó en ambas ocasiones con igual número de carreras, para mantenerse al frente hasta el final.

El leftfielder del Fortuna, R. Delgado, fué el mejor fielder de los vencidos, haciendo sensacionales cogidas en el left. Entre sus hazañas de ayer se cuenta un batazo que llevaba todas las señas de un jonrón, y que atrapó corriendo hacia atrás, a dos pasos de la cerca. Delgado contribuyó también con dos buenos batazos de hit. El Guajiro Rodríguez continuó dándole a la Wilson 150, anotándose tres hits en cuatro veces al bate.

Los navales tuvieron a Falla como héroe a la defensiva. El defensor de la segunda esquina de los vencedores tuvo una precisión tarde, moviéndose por su territorio con gran habilidad, y cubriendo terreno en condiciones, para engarzar muchos batazos que parecían hits. Hernández y Salgado fueron los únicos que pudieron apuntarse más de un hit.

En el primer turno de la tarde el Artemisa derrotó al Cubaneleco, por score de 7x5. Los eléctricos batearon más que sus contrarios, pero éstos ligaron mejor sus hits, y después de tomar una temprana delantera, que no se perdió cuando el Cubaneleco registró dos rallies impresionantes en los innings sexto y séptimo, metieron el juego en el refrigerador, con un rally de tres carreras en el séptimo.—F. MENENDEZ.

Los scres:

ARTEMISA

	V.	C.	H.	O.	A.	E.
R. Núñez, 2b. . .	3	0	0	4	2	2
G. Cordero, ss. .	4	1	1	1	1	1
A. Lara, c.	3	1	1	6	0	0
F. Quicutis, cf. .	3	1	1	1	1	0
R. Collazo, lf. . .	2	1	0	3	0	0
J. N. Pérez, 3b. ..	2	1	1	3	2	0
E. Villanueva, rf..	2	0	0	2	0	0
E. López, 1b.	3	1	1	6	0	1
E. Arceo, p.	1	1	0	0	1	0
A. Echenique, p. .	1	0	0	0	0	0
U. Villar, 2b.	1	0	0	1	1	0
M. Costa, p.	1	0	0	0	1	0
Totales	26	7	5	27	9	4

CUBANELECO

	V.	C.	H.	O.	A.	E.
T. Maulini, lf. ...	3	0	0	1	0	0
A. Marsal, rf.	3	1	1	0	0	0
E. Estévez, ss. ..	5	1	1	0	4	0
J. Torres, cf. . .	5	1	2	2	0	0
M. Quintela, 3b. .	4	1	1	0	4	0
M. Martínez, 1b. .	4	0	1	13	0	0
P. Bernal, 2b. ...	4	0	1	7	3	0
L. Cabrer, c.	3	0	1	2	4	0
A. del Monte, p..	1	0	0	0	1	0
L. Agusti, p. . .	2	0	0	0	3	1
A Ochoa, p.	1	0	0	0	0	1
M. Lafuente, lf. .	1	1	0	2	0	0
Totales	36	5	8	27	19	2

Anotación por entradas.

Artemisa	002 200 300—7
Cubaneleco. . . .	000 003 200—5

Sumario.

Carreras empujadas: G. Cordeiro 1; E. López 2; E. Estévez 2; P. Bernal 1; F. Quicutis 1; J. M. Pérez 2. Home runs: E. Estévez. Two base hits; G. Cordero. Sacrifice hits: R. Núñez 1; E. Villanueva 1; J. M. Pérez 1. Bases robadas: A. Lara 1. Doble plays: E. Arceo a R. Núñez a E. López; J. M. Pérez a R. Núñez a E. López; E. Estévez a P. Bernal a M. Martínez. Quedados en bases: Artemisa 4; Cubaneleco 7. Struck outs: E. Arceo 3; A. del Monte 0; L. Agusti 1; A. Echenique 0; A. Ochoa 1; M. Costa 2. Bases por bolas: E. Arceo 1; A. del Monte 6; L. Agusti 3; A. Echenique 2; A. Ochoa 0; M. Costa 1. Dead balls: L. Agusti a R. Collazo. Wilds: A. del Monte 1; M. Costa 1. Balks: A. del Monte 1. Hits a los pitchers: a A. del Monte, 0 en 2 2|3 y 6 v.b.; a E. Arceo, 6 en 5 ings. (cero out en el 6o.) y 23 v.b.; a L. Agusti, 5 en 4 ings y 14 v.b.; a A. Echenique, 1 en 1 ings. y 3 v.b. Pitcher ganador: E. Arceo. Pitcher derrotado: A. del Monte. Tiempo: 2:06. Umpires: Fernández, home; Flores, bases. Anotador: Eugenio de Torres.

FORTUNA

	V.	C.	H.	O.	A.	E.
R. Delgado, lf. ..	4	0	2	5	0	0
B. Aristondo, rf...	2	1	0	1	0	1
J. Ealo, 1b.	5	0	0	7	0	0
S. E. Rodríguez, cf	4	1	3	2	0	0
G. López, c.	5	1	1	6	0	0
F Fernández, 3b. .	5	0	2	0	2	2
A. Cordeiro, 2b. .	2	0	0	1	3	2
M. González, ss. .	2	1	1	2	3	1
E. Alvarez, p. ...	3	0	1	0	1	1
L. Angulo (a) . .	1	0	0	0	0	0
T. González (b) . .	1	0	0	0	0	0
Totales	34	4	10	24	9	7

C. NAVAL

	V.	C.	H.	O.	A.	E.
G. Dávila, cf. ...	4	1	0	3	0	1
J. Contreras, s. .	2	1	1	2	1	0
R. Vega, ss. 3b...	4	0	0	1	1	1
M. Docal, 1b. . ..	4	1	1	6	1	0
A. Falla, 2b.	3	0	1	6	1	0
F. Hernández, 3b.c	4	1	2	4	0	0
F. Sánchez, rf. ..	1	0	0	2	0	0
L. Salgado, lf. ...	4	0	2	3	0	0
O. Cabreras, p. .	2	1	1	0	0	0
T. Echevarría, p..	1	0	0	0	2	0
R. Castillo, ss. ..	1	0	0	0	0	0
L. Cordero, rf. .	1	0	0	0	0	0
Totales	31	5	8	27	6	2

(a) bateó en el 9o. por Cordeiro.
(b) bateó por González en el 9o.

Anotación por entradas.

Fortuna.	001 120 000—4
C. Naval	002 120 00x—5

Sumario.

Carreras empujadas: F. Fernández; J. Contreras 1; B. Aristondo 1; L. Salgado 1; N. González 1; E. Alvarez 1; A. Falla 1. Two base hits G. López 1; M. Docal 1. Sacrifice hits: J. Contreras 1; R. Delgado 1; B. Aristondo 2; F. Sánchez 1; E. Alvarez 1. Doble plays: A. Cordeiro a M. González. Quedados en bases: Fortuna 12; C. Naval 6. Struckt outs: E. Alvarez 4; O. Cabreras 3; T. Echevarría 2. Bases por bolas: E. Alvarez 2; O. Cabreras, 5; T. Echevarría 1. Balks: E. Alvarez. Hits a los pitchers: a O. Cabrera, 7 en 4 1|3 y 19 v.b. Pitcher ganador: T. Echevarría. Pitcher derrotado: E. Alvarez. Tiempo 2:30. Umpires: Fernández, home; Flores, bases. Anotador: Eugenio de Torres.

FACIL TRIUNFO SE APUNTO EL CARDENAS, 15x5

Los cangrejeros batearon duro frente al Loma para apuntarse una nueva victoria

Los «milagreros» del Deportivo Cárdenas (con perdón de Pérez, Jaime y Jordán), tomaron ayer la medida en condiciones a los esforzados muchachos del Loma Tennis Club superándolos decisivamente con score de 15x5, en el segundo de los dos encuentros efectuados en el Stadium de La Tropical.

Bateando un total de 16 hits, a tres pitchers contrarios, los cardeneses no tuvieron problemas. León inició el juego y mantuvo sin carreras al Loma hasta el séptimo inning, en que se debilitó y tuvo que salir Naranjo al box. Pero éste no entró bien y abandonó el box a toda rapidez, para dejar el lugar a Carreras. Este pusó fin con felicidad al impulso que habían tomado los vencidos y terminó el desafío.

F. Fránquiz, centerfielder de los vencedores, fué el héroe del día al bate, con tres buenos batazos de hit y tres carreras anotadas.

Vea a continuación el score:

C. D. CARDENAS

	V.	C.	H.	O.	A.	E.
R. Carlés, 2b . .	4	2	1	1	2	0
F. Fránquiz, cf . .	4	3	3	1	0	0
A. Asencio, ss . .	3	3	1	4	3	1
J. R. González, 1b .	4	2	1	6	0	0
F. Izaguirre, rf . .	3	1	1	3	0	0
S. Aparicio, 3b . .	3	0	2	0	0	0
M. Torres, c . .	5	1	2	8	0	0
E. Sánchez, lf . .	4	0	2	2	0	0
A. León, p . .	3	1	1	0	1	0
P. Maciques, rf . .	3	0	0	1	0	0
R. Machín, 3b . .	1	1	1	1	0	0
J. Naranjo, p . .	0	0	0	0	0	0
L. Carreras, p . .	1	0	1	0	0	0
Totales . . .	38	15	16	27	6	1

LOMA

	V.	C.	H.	O.	A.	E.
A. Miró, cf . . .	6	0	0	2	1	1
J. Alvarez, 3b . .	4	1	2	2	1	2
F. Ordóñez, c . . .	5	1	3	2	4	1
R. Almeida, 1b . .	5	1	1	10	0	0
F. Lázaga, lf . .	2	0	0	2	0	0
R. Villarnovo, rf .	3	1	0	0	0	0
R. Montañez, ss .	3	0	1	3	2	1
R. Sáenz, 2b . .	4	0	1	5	3	0
P. León, p . . .	1	0	0	0	1	0
A. Valmaña, p . .	2	0	1	1	1	0
F. Miró, lf . . .	2	1	0	0	0	0
A. Tamayo, rf . .	1	0	0	0	0	0
Totales . . .	38	5	9	27	13	5

Anotación por entradas:

Cárdenas . . .	510 003 141—15
Loma	000 000 500— 5

Sumario:

Carreras empujadas: J. R. González, 3; M. Torres, 3; F. Fránquiz 1; A. Asencio, 1; R. Almeida, 1; F. Miró, 1; A. Valmaña 1; R. Machín, 2; L. Carreras, 1. Three bases hits: R. Sáenz, 1; A. Asencio, 1; R. Machín, 1. Two bases hits: F. Ordóñez, 1. Sacrifice hits: F. Fránquiz, 1; S. Aparicio, 1; A. Asencio, 1; R. Carlés, 1. Bases robadas: R. Carlés, 1; F. Fránquiz, 1; F. Miró, 1; A. Miró, 1; A. Asencio, 1. Double plays: A. Miró a R. Sáenz a R. Montañez; A. Valmaña a R. Almeida. Quedados en bases: Cárdenas 6; Loma 13. Struck outs: A. León 4; P. León 2; A. Valmaña 0; J. Naranjo 0; L. Carreras 2; R. Villarnovo 0. Bases por bolas: A. León 5; P. Leon 4; A. Valmaña 3; J. Naranjo 1; L. Carreras 1; R. Villarnovo 0. Dead balls: A. León a F. Lazaga. Passed balls: F. Ordóñez 1; M. Torres 1. Balks: A. León 1. Hits a los pitchers: a P. León 10 en 6 y 23 veces al bate; a A. León 8 en 6 (salió en el séptimo sin outs) y 28 veces al bate; a J. Naranjo 0 en 0 (salió en el séptimo sin outs) y 0 veces al bate; a A. Valmaña 5 en 2 y 11 veces al bate. Pitcher ganador: A. León. Pitcher derrotado: A. León. Tiempo: 2:22. Umpires: J. López, home: I. Reyes, bases. Anotador Sisebuto Salas.

LEYES SOCIALES:
RICARDO ELIZALDE
ABOGADO
Federación Nacional de Detallistas
TELEFONO M-1472.—3 A 5 P. M.
CHACON, 205

M.E.C.D. 2016

Expone el Embajador de Cuba en EE. UU. el nexo industrial y comercial de ambos países

Cuba según expuso en su discurso, al inaugurar el pabellón cubano de la Feria de New York, debe mucho a Norteamérica; pero E. U. también tiene motivos para querer a nuestra Isla

En la tarde de ayer, durante la inauguración del pabellón de Cuba en la Feria de Nueva York, nuestro embajador en Washington, Dr. Pedro Martínez Fraga, pronunció un interesante discurso, en el que expuso la estrecha vinculación económica, social y política de ambos países y hasta qué grado Cuba, que debía tanto a Norte América, se había esforzado en probarle su gratitud de modo inconfundible. Por la importancia que tiene ese discurso lo reproducimos a continuación:

La Feria Mundial de New York, gigantesca antorcha de color y de esperanza encendida por hombres valientes en una época tan peligrosa que parece marcar la penumbra de la civilización, sorprende a Cuba en pleno proceso de reconstrucción nacional.

El pueblo cubano se levantó contra una dictadura, seis años atrás, no solo para liberarse de tan inhumano y brutal sistema, sino para destruir los abusos de un ordenamiento político, económico y social intolerable, por medio de una reforma avasalladora y constructiva.

Esa Revolución, que comenzó el 13 de agosto de 1933 y terminó el 4 de Septiembre del mismo año, aunque victoriosa al destruir el régimen dictatorial, no pudo traducir en inmediatas realidades sus designios y objetivos.

Era eso natural y de esperarse, y necesitamos tres largos y trágicos años para restablecer los fundamentos de paz moral y orden público en que la República descansa y encaminar la Nación por el sendero que ha de conducirla hacia una configuración de vida mejor y más justa.

Surgimos de las tinieblas y del caos en 1336, y hoy, tres años más tarde Cuba ofrece al mundo el raro ejemplo de un país donde reinan soberanos la paz moral y material, la libertad de pensamiento y de palabra, de religión y de credos sociales y políticos; donde no existe un solo preso político, en sus cárceles; donde la raza, la religión o el color no son motivos de dominación o poder ni de humillación y muerte. Un país que no cuenta con un solo ciudadano en forzado destierro y que, al contrario, se honra abriendo sus puertas a las víctimas de la intolerancia en otras tierras menos felices. Un país cordial para todos pero que aunque luchando a menudo contra terribles desventajas, labra su propio destino con seguridad firme confianza completa en sí mismo y fe indestructible.

Hemos estado y todavía estamos no solo extremadamente ocupados, sino dramática y vitalmente ocupados.

La empresa tremenda de una reconstrucción económica sólida, apenas ha sido bosquejada. Restablecer el crédito internacional de un pueblo: levantar una civilización rural; abrir fuentes nuevas de riqueza mediante el establecimiento de un sistema bancario: crear un ordenamiento democrático más justo, como lo estamos haciendo y como nos proponemos hacer no son fáciles tareas.

Mucho se ha logrado, pero falta aún una impresionante cantidad de trabajo por hacer.

La elección y las decisiones de una Asamblea Constituyente, son números sobresalientes, entre los más urgentes del programa reconstructivo.

Esa Asamblea, cuya elección ha sido ya convocada, se reunirá este año en la Habana. Libremente elegida por el pueblo de Cuba, organizado en tantos partidos políticos como doctrinas políticas, económicas y sociales existen, desde la extrema izquierda hasta la extrema derecha, será transcendental jalón en la historia de la República.

Pero, aunque ocupados, no podíamos ignorar la invitación que un grupo de eminentes amigos de New York nos hiciera para que participáramos en esta gran Feria Mundial, y realizando un grato esfuerzo, aquí estamos, trayendo con nosotros, en primer lugar, algo que amamos y reverenciamos por encima de todas las cosas de este mundo, nuestra bandera, y en segundo, lo que yo llamaría un «símbolo de exposición», de modestas proporciones, compuesta de muestras de arte y de importantes productos, típicamente nacionales, obra del suelo cubano y de cubanas manos.

Pudimos haber traído muchas otras cosas naturales y artificiales y, tal vez a lo largo de la Feria, las traeremos con el objeto de convertir nuestra exhibición en una que sea verdaderamente representativa. Pero ni en un año ni en diez; ni en un modesto pabellón ni en mil pabellones, pudiéramos nosotros exponer las numerosas conquistas realizadas que, por pertenecer a los órdenes cultural, educativo y espiritual, no pueden aquilatarse ni interpretarse en ladrillos, piedras, mármoles o bronces.

Vosotros, Gobierno y pueblo de los Estados Unidos, no solamente nos ayudasteis a liberarnos del absurdo y tiránico yugo colonial, cosa que ha ocurrido muchas veces en la historia de la humanidad, sino que con honradez de propósito y espíritu de justicia que nuestro reconocimiento apenas alcanza a medir, nos habéis tendido mano amiga en difíciles períodos de nuestra vida independiente, ofreciendo un ejemplo único en los anales de las naciones poderosas.

Cuba, en consecuencia, ocupa un particularísimo sitio en el pasado internacional de este país y, de ello estamos todos seguros, en el corazón del pueblo americano. Debe ser para vosotros motivo de especial satisfacción oir la enumeración rápida de lo que hemos hecho, desde 1902, durante los treinta y siete años de independencia que tan feliz y satisfactoriamente celebramos hoy.

En ese histórico año alcanzaba nuestra población la cifra de 1.572.797 habitantes. Hoy excede de 4.130.000, o prácticamente el triple.

Cuba era, al finalizar su época colonial, temible foco de enfermedades e infecciones. Hoy es su situación sanitaria tan alta que vacilo en mencionar las estadísticas comparativas con la de las demás naciones de la tierra.

Siguiendo la gloriosa tradición de Finlay, Reed, Agramonte, Guiteras y Núñez, nos satisface extraordinariamente oir celebraciones y aplausos de los extranjeros, —muchos de ellos médicos y profesores de los Estados Unidos,— por la obra que estamos realizando en nuestra lucha contra la tuberculosis, raquitismo, cáncer y muchas otras enfermedades.

Dentro de pocos meses se abrirá para Cuba y el mundo el gran Sanatorio Nacional de Tuberculosis, en las montañas de Trinidad, que contará con dos mil camas, y reproducido en menor escala, nos aprestamos a fabricar uno en cada una de las seis Provincias de Cuba, y otros especializados para niños.

En 1902 alcanzaba el analfabetismo en la República la aterradora proporción de casi el setenta y cinco por ciento. Hoy se ha reducido la misma a menos del veinte por ciento y dentro de dos años, ese porcentaje, que corresponde a regiones de difícil acceso, será cero.

Durante largos años y hasta 1935, era la educación rural, aunque oficialmente obligatoria, empresa problemática y difícil. Hoy, gracias a los trabajos del Consejo Corporativo de Educación, Sanidad y Beneficencia, creación máxima del Coronel Fulgencio Batista, y por medio de más de mil trescientas escuelas cívico-militares rurales, cuarenta Hogares Infantiles y el Gran Centro Tecnológico de Ceiba del Agua, más de ciento setenta mil niños y adultos reciben los beneficios de la educación elemental y de la instrucción aplicada y especializada, y se ha colocado la piedra angular de una civilización rural progresista y realista.

La legislación social y de trabajo establecida en los últimos pocos años, ha transformado la Isla-República de una glorificada factoría de tipo puramente colonial, en una nación realmente moderna que sitúa la justicia social por encima de todas las cosas.

Lenta pero firmemente estamos atacando el fundamental problema de dividir y repartir las tierras del Estado, dando al pueblo, en forma práctica, lo que al pueblo esencialmente pertenece.

Trabajamos, planeamos, luchamos contra fuerzas tremendas y difíciles obstáculos. Algunas veces nos detenemos y contemplamos lo que hemos hecho y lo que deseamos hacer, pero siempre continuamos hacia adelante porque muchas, muchas cosas deben hacerse, tienen que hacerse y hacerse ahora. En la Nueva Cuba la palabra **mañana**, como símbolo, es o un chiste pobre o una noción que pertenece al pasado olvidado.

Pero, ¿por qué debe interesar a ustedes esa sintética enumeración?

Sin disminuir la suprema importancia de los lazos históricos y espirituales, permitidme decir que una isla situada a noventa millas de los Estados Unidos y que aún contando con sólo 44.000 millas cuadradas de territorio y poco más de cuatro millones de habitantes, ha podido mantenerse, y hoy se mantiene, a pesar de terribles y destructoras crisis, entre los primeros diez países compradores y vendedores en los Estados Unidos, posee cierta importancia y es de cierto interés para este pueblo.

Los ciudadanos americanos han invertido en Cuba más de mil millones de dólares, cifra que sólo exceden las inversiones americanas en Canadá y Alemania.

Más de cuatrocientos productos industriales y agrícolas de los Estados Unidos disfrutan en el mercado cubano de práctico monopolio, gracias a nuestro Tratado de Reciprocidad Comercial y esos prdouctos son enviados a Cuba de cada uno de vuestros cuarenta y ocho Estados.

El tonelaje de carga y de buques bajo bandera americana, entre puertos americanos y cubanos es el segundo —y solo segundo al tonelaje americano-canadiense— en las estadísticas de vuestra gran marina mercante.

Nosotros vendemos a los Estados Unidos, desde luego, un número muy inferior de nuestros productos, pero algunos de ellos, actualmente o en potencia, son de extraordinaria importancia, tanto en tiempo de paz como en tiempo de guerra, y uno, el azúcar, es lo suficientemente grande para balancear, (cuando se produce y vende normalmente, algo que hoy no ocurre), él sólo, los privilegios otorgados a los cuatrocientos productos americanos importados por Cuba.

Ese es el motivo por el cual traemos a esta Feria nuestros tabacos, los mejores del mundo. El regalo de Cuba a la humanidad, que combina en maravillosa acción el tesoro de la naturaleza y el arte manual del hombre y que lleva, como embajador magnífico, a todos los rincones de la tierra con su gusto exquisito y único aroma, el milagro de nuestro sol y las riquezas de nuestro suelo.

Ese es el motivo por el cual tratamos de mostrar a ustedes el asombroso crecimiento de nuestra producción y la industria ganadera, que hoy representa cuatrocientos millones de pesos, y ocupa prácticamente el cincuenta por ciento de las tierras utilizables de la Isla, dando empleo a más de ochenta mil familias; de nuestra minería, de nuestro café, ron, alimentos, artes aplicadas y otros productos industriales y agrícolas suficientemente importantes para desmentir la ya manoseada leyenda de que Cuba es un país agrícola monocultivador.

Y, desde luego, hemos traído el dulce, —y cuántas veces amargo— rey de nuestro suelo, el azúcar, alimento que es todavía el fundamento principal del comercio entre Cuba y los Estados Unidos, aun cuando como ahora sucede, se le sujeta a las contracciones artificiales que engendran las cuotas, reducciones, bajos precios y muchas otras y conocidas calamidades.

Alimento importante, en verdad. Tan importante que el valor total de las cuotas cubanas de azúcar crudo y refinado importado por los Estados Unidos, a un precio promedio de 4.48 centavos por libra, alcanzó el valor de $163.714.762, de los que recibieron el Tesoro de los Estados Unidos, las Compañías refinadoras americanas y las Compañías navieras americanas, respectivamente $54.637.752; $23.302.144 y $5,086,523. La participación de esas entidades en el precio logrado por la cuota total cubana importada por los Estados Unidos en 1937 fué, en consecuencia, del 50.71 por ciento.

El azúcar crudo cubano refinado en los Estados Unidos, dió ese año trabajo a 5,273 hombres, casi un millar más de empleados que los que utiliza la industria azucarera de caña continental. Los salarios recibidos por aquellos obreros suman $5.995.960 cantidad que excede en $3,615,981 la total recibida por cuantos hombres emplea la industria continental remolachera.

¡Alimento importante, en verdad! Tan importante que si el transporte, refinación y envase del azúcar cubano cesara en los Estados Unidos perderían el Tesoro de este país, los refinadores y los navieros americanos $83.026.419; y que permite a Cuba importar de los Estados Unidos en la proporción de setenta centavos por cada dollar que a los Estados Unidos exporta!

Nuestras estadísticas de importación dicen la verdad sobre la victoriosa batalla que Cuba libra, no con el objeto de transformarse en un paraíso de auto-suficiencia, lo que es absurdo porque es imposible, sino para eliminar de los gastos nacionales la adquisición de mercancías que puedan producirse, y se producen, en la Isla. Y las estadísticas de los Estados Unidos, en lo que a la exportación se refiere, demuestran elocuentemente la magnitud y el crecimiento de su comercio con Cuba.

No leeré la lista de los diferentes artículos americanos exportados regularmente a Cuba. Permitidme escoger uno al azar, que hasta hace dos años ocupaba, en virtud de la competencia ofrecida por el Lejano Oriente, un sitio insignificante en esa lista, pero que hoy se encuentra situado en primer lugar entre las importaciones de mi país de un producto alimenticio típicamente nacional: el arroz. Las cifras no son siempre mudas. En 1936 Cuba importó 4.882,279 kilos de arroz americano, con un valor de $216,034.00; en el primer trimestre de 1938 llegó esa importación a 29,649,121 kilos, valuados en $1,996,031.00, y en los primeros tres meses del presente año 1939, hemos importado 32,274,487 kilos, con un valor de $1,785,883.00. Estas cifras parecen, —y son pequeñas si se las compara con las ofrecidas por los grandes exportadores industriales, pero yo no creo que tal sea la opinión de los cosecheros de arroz en el Sur de los Estados Unidos y, principalmente, de nuestros amigos los cosecheros de arroz de Louisiana.

Las relaciones de Cuba con los Estados Unidos son las de dos buenos vecinos, amistosas y extraordinariamente cordiales.

La República alcanzó plena madurez en 1933 y había ya crecido tanto que el derecho de intervención consagrado en la famosa Enmienda Platt, se había convertido no solo en un instrumento ofensivo y anacrónico, sino positivamente fútil. Gracias a grandes hombres de visión amplia como los Presidentes Roosevelt y Mendieta; los Secretarios de Estado Hull y Torriente; el Coronel Batista y los diplomáticos Sumner Welles y Márquez Sterling, se relegó el derecho americano a intervenir en los asuntos de Cuba al limbo de los hechos históricos olvidados, —buenos o malos— por medio del nuevo Tratado de Relaciones de 1934.

Si es cierto que las amistosas y felices relaciones cubano-americanas no pueden estrecahrse más, porque es imposible, parece indiscutible que sí podemos y debemos mejorar nuestras relaciones económicas. Tamaña empresa corresponde a todos. A vosotros y a nosotros y para lograrla importa actuar inteligentemente y dejarse guiar por una filosofía económica sólida y realista. De esa suerte no solo mantendremos la presente ventajosa situación, sino que la ampliaremos forteleciéndola en su base.

Fácil será ese empeño si todos aplicamos a tan fundamental tarea buena voluntad, visión clara, verdadero sentido de lo que es el comercio internacional y el fraternal y tradicionalmente sincero sentimiento que tan estrechamente nos ha unido en el pasado, así en la paz como en la guerra, nos une hoy y, así lo esperamos, nos unirá siempre.

Esta Feria Mundial de New York constituye un paso definitivo y práctico en el camino que nos conducirá hacia mejores relaciones, mejor comprensión mutua, mejores negocios y una amistad más constructiva y fructífera.

Seguro estoy de interpretar el pensamiento del pueblo de Cuba y del Honorable Doctor Federico Laredo Bru, Presidente de Cuba, al afirmar que los creadores de este magnífico milagro de voluntad, merecen nuestra gratitud sentidísima. Es ésta una oportunidad sin paralelo y Cuba, de ello estoy convencido, sabrá aprovecharla en el serio esfuerzo que sin cesar realiza con el objeto de levantar hasta el infinito un cuadro todavía más brillante y mayor de sus relaciones con los Estados Unidos.

Contemplemos el mundo del futuro desde este ensayo perfecto del mundo de mañana, y hagámoslo con fe irrompible en nuestros incansables esfuerzos y la esperanza inmortal en nuestros triunfantes destinos.

OMNIBUS LA CUBANA

DRAGONES 156 TELEFONO A-7166 LA HABANA

AGUILERA alta 4 TELEFONO 4545 SANTIAGO DE CUBA

OMNIBUS DE
Santiago-Habana

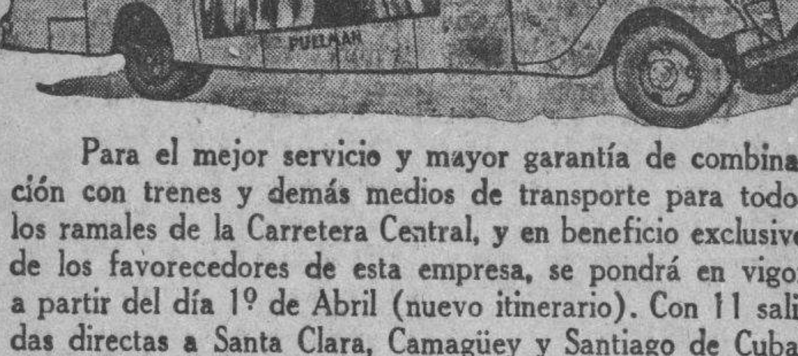

Para el mejor servicio y mayor garantía de combinación con trenes y demás medios de transporte para todos los ramales de la Carretera Central, y en beneficio exclusivo de los favorecedores de esta empresa, se pondrá en vigor a partir del día 1º de Abril (nuevo itinerario). Con 11 salidas directas a Santa Clara, Camagüey y Santiago de Cuba, desde su estación oficial en Monserrate y Muralla, a las siguientes horas:

4.15 a. m.	Directo a	Santiago de Cuba.
7.00 " "	"	Camagüey.
8.15 " "	"	Santa Clara.
9.30 " "	"	Santiago de Cuba.
11.15 " "	"	Camagüey.
1.30 p. m.	"	Santa Clara.
2.45 " "	"	Santiago de Cuba.
5.15 " "	"	Santiago de Cuba.
7.50 " "	"	Santiago de Cuba.
11.00 " "	"	Santiago de Cuba.
12.20 a. m.	"	Santiago de Cuba.

A la hora de viajar, no olvide que "Santiago-Habana", es la empresa que mejor y más servicio ofrece en la Carretera Central

Para más informes y reservación de asientos: en el hotel "Puerta-Tierra", en Monserrate y Muralla, o por los teléfonos M-2266 y M-4391.

OMNIBUS DE CAMAGÜEY
LOS MEJORES DE CUBA

VIAJES DESDE LA HABANA A STGO. DE CUBA

Salidas desde el Hotel Pasaje (Por Zulueta.)

LA UNICA EMPRESA QUE UTILIZA CHASSIS MACK FABRICADOS EXPRESAMENTE PARA OMNIBUS.

Estamos mejorando nuestro servicio y muy pronto inauguraremos nuevos turnos.

Para informes y reservaciones de asientos: Teléfonos: M-1715 y M 4838.

SEGURIDAD CONFORT HORARIO FIJO

Noticias Católicas

LOS CIEN AÑOS DE VIDA DE LA ASOCIACION DEL AMOR HERMOSO, EN EL CARMEN

Día 23: Este año por caer en domingo el primer día del triduo, se celebra también la fiesta principal, a intención de la Srta. Herminia Suárez, Presidente de la Archicofradía, en unión de todas las Asociaciones de la Parroquia, que tomarán parte activa en estas fiestas del Centenario de la Fundación. A las 7 y media misa de comunión armonizada. A las 9 menos cuarto en el altar mayor, solemne misa con ministros y orquesta. El sermón a cargo del Dr. Alfredo Llaguno.

Durante esta misa se repartirán preciosos recordatarios.

Durante esta misa se repartirán preciosos recordatorios.

A las 10 y media se efectuará el reparto de ropas y víveres, a las 31 pobres ancianitas, como justo premio a su assitencia al catecismo de adultos, que funciona en esta Parroquia, bajo la dirección de la Archicofradía del Amor Hermoso. A su debido tiempo estas ancianitas cumplirán con el precepto pascual.

A las 5 y media p.m.—Exposición de S.D.M. Rosario cánticos, plática por el R. P. Domingo del Stmo. e himno final.

Día 29: A las 8 y media, misa cantada con ministros en el altar de Ntra. Sra. del Amor Hermoso. A las 5 y media p.m., los mismos cultos del día anterior, con plática por el R. P. Feliciano del Niño Jesús.

Día 30: A las 9, solemne misa en el mismo altar. A las 5 y media. Santo Rosario, Letanías cantadas, Plática por el R. P. Fernando de Sta. Teresa, terminándose con Salve solemne.

Día 31: A las 9, misa cantada de Corillo. Por la tarde, a las 5 y media, solemne coronación de la bellísima imagen de Ntra. Sra. del Amor Hermoso. A las 5 y media, rezo del Santo Rosario, plegaria, plática por el R. P. Director de la Archicofradía y procesión por las naves de la Iglesia y claustros del Convento. A continuación el acto conmovedor de la coronación de la Sma. Virgen por los niños de la Catequesis Parroquial. Darán realce con su presencia un precioso grupo de querubines y angelitos. Al final de estos cultos se obsequiará a las personas que hayan sido agraciadas con una imagen de Sta. Teresita y un valioso mantón.

Nota:—La parte musical, está a cargo del Coro Carmelitano con los triples de la Parroquia, bajo la dirección del R. P. Eugenio de San José.

Estas solemnísimas fiestas serán celebradas en la Iglesia Nuestra Señora del Carmen, sita en Infanta y Neptuno.

LA ASAMBLEA GENERAL DE CELADORES Y SOCIOS DEL APOSTOLADO, EN REINA

Con el mes de mayo, llega para el Apostolado de la Oración de Reina, lo que ya es esperado con creciente entusiasmo por Celadores y Socios: la Asamblea General.

Este año se celebrará, el domingo 28 de mayo, a las 3 p.m., en la Casa Social de la Anunciata.

Numerosas son ya las Celadoras que rivalizan animando y visitando personalmente a sus Socias para que sean sus Coros los que mayor número de Socios presenten; y sabemos también que los Celadores y Caballeros trabajan con no menor celo entre los hombres, para que nadie les aventaje ni en número ni en entusiasmo por la gloria del Corazón de Jesús.

Si a esto sumamos los alegres preparativos de los alumnos y alumnas en los respectivos Colegios donde funciona la Cruzada Eucarística y el Tesoro del Corazón de Jesús, y a ello unimos el aporte magnífico de las Parroquias y demás Centros del Apostolado, donde el Corazón de Jesús cuenta con decididos apóstoles de su gloria: bien podemos decir que esta Asamblea General superará en concurrencia, en fervor y en frutos prácticos a las de años anteriores.

Bendiga el Corazón de Jesús tan santos trabajos y los acreciente más y más, a fin de que muy pronto, del uno al otro extremo de la República, resuene magnífica, como un himno triunfal, nuestra férvida aclamación: ¡Viva el Corazón de Jesús...!

ACTOS CATOLICOS QUE SE ANUNCIAN PARA MAÑANA EN LAS DIVERSAS IGLESIAS

Iglesia de San Francisco

Los Trece solemnes Martes de San Antonio de Padua en la Iglesia de San Francisco con el siguiente programa:

A las 7.30 a.m. Misa de Comunión general, ejercicio y veneración de la Reliquia de San Antonio de Padua.

A las 9 de la mañana, misa cantada de ministros y sermón. Después de la misa, gran procesión antoniana por las naves del templo. Recogida ésta, solemne bendición de San Antonio a los enfermos, ejercicio y veneración de su Reliquia.

A las 5 de la tarde, exposición de S. D. Majestad, estación, Corona seráfica, ejercicio de los Trece Martes y de las Flores a la Virgen María, cánticos por el celebrado Coro de San Francisco y la famosa Escolanía, sermón, bendición eucarística y ofrecimiento de flores, a la Madre de Dios y de los Hombres.

Circular y Novena al Espíritu Santo

En la Iglesia parroquial del Espíritu Santo, se celebran conjuntamente el Jubileo Circular y el Novenario al Dios Espíritu Santo, con el siguiente programa:

A las 8.30 a.m. Misa cantada.

A continuación de la misa, la exposición del Jubileo Circular.

A las 5.30 p.m. Rosario, ejercicio de la Novena, Visita a Jesús en el Santísimo Sacramento del Altar, cánticos, sermon, por Monseñor Dr. Venancio Novo, Capellán de las Madres Ursulinas, bendición y reserva.

Durante la Semana del Circular, los Ejercicios del mes de María, serán después de la misma de 8.

Se invita a la Novena y Circular a los Celadores y Socios del Apostolado del Espíritu Santo. Pbro. Rafael Fraga, Párroco.

Tercer día del Solemnísimo Triduo a María Auxiliadora

En la Iglesia de María Auxiliadora de Teniente Rey y Compostela, Tercer Día del solemnísimo Triduo a María Auxiliadora, con el siguiente programa:

A las 7.1|4 a.m. Misa de Comunión con Motetes.

A las 8 a.m. Misa de Comunión y de Ejercicio. Después de la Misa, bendición eucarística.

A las 9 a.m. Misa cantada.

Todas estas Misas, aunque es Martes, se celebran en el altar de María Auxiliadora, lo cual agradaría sobremanera a San Juan Bosco, que tanto la amaba y con tanto celo propagó su devoción, poniendo todas sus obras bajo su protección y amparo.

A las 5 de la tarde, Vísperas solemnes de María Auxiliadora, cantadas por los Aspirantes Salesianos, Rosario, Ejercicio, sermón por el R. P. Lorenzo Guerra, Superior de los Padres Redentoristas, bendición eucarística y Salve.

En la Iglesia de Reina

Las Huerfanitas del Colegio, Asilo San Vicente de Paúl, celebran en la Iglesia de Reina, los Trece Martes de San Antonio de Padua.

A las 8 a.m., ejercicio de los Trece Martes, Misa de Comunión, plática sobre motivos del Responsorio y veneración de su Reliquia.

La parte musical a cargo del Coro de las Huerfanitas del Colegio-Asilo San Vicente de Paúl.

Serán distribuídos piadosos recordatarios por las Huerfanitas, las cuales invitan a los fieles a tan solemnes cultos.

Mes de María

En todos los templos, el solemne ejercicio del mes de María, con cánticos y ofrecimiento de flores.

Hoy, gran fiesta a Santa Rita en la Iglesia del Santo Cristo

Día 22, Festividad de Sta. Rita de Casia.

A las 5 a.m., Misa de la Adoración nocturna y retirada de la Guardia. A continuación misas en el altar de Santa Rita hasta las 9, distribuyéndose en todas la sagrada comunión. A las 9 misa solemne.

El panegírico lo predicará el Excmo. y Rvdmo. Dr. Enrique Pérez Serantes, Obispo de Camagüey.

Por la tarde a las 5.30, y a las 8.30 Exposición, rosario, cánticos y sermón predicado por el Excmo. y Rvdmo. Dr. Enrique Pérez Serantes, Obispo de Camagüey y solemne bendición de las rosas, que se distribuirá a cada persona al entrar en la Iglesia por la Sacristía.

Los cultos de este día son a intención de las Sras. de Armand y la Sra. Graciela Monte de Argüelles.

Día 24, Solemnidad de María Auxiliadora

Misas:
6 y media a.m. Rezada.
7 y cuarto a.m., de Comunión, Motetes.
Primeras Comuniones del Colegio Don Bosco:
8 a.m. de Comunión General.
9 a.m. Rezada armonizada.
9 y media.— Solemne.— Panegírico por el Rvdo. P. Prudencio Lerena Canto y Ceremonias por los Aspirantes Salesianos.

Por la tarde:

Rosario con «Misterios», cantados y Ofrecimiento de Flores por las Niñas del Asilo Menocal. Ejercicio. Repartición de los Recuerdos de María Auxiliadora. Bendición Eucarística y de María Auxiliadora. Himno y Despedida.

Estas fiestas se celebrarán en la Iglesia de María Auxiliadora y Santa Teresita del Niño Jesús de Teniente Rey y Compostela, y a las cuales invita el Capellán, R. P. Dr. Carlos Menéndez Romero, S. S.

Solemne función de Pontifical en el Espíritu Santo

Día 28:
A las 7 a.m.—Misa Rezada.
A las 8 a.m.—Misa de Comunión general del Apostolado del Espíritu Santo.

Primera Comunión de los niños de la Catequesis.

A las 9 a.m.—Solemne Pontifical del Excmo. y Revmo. Mons. Dr. Alberto Martín y Villaverde, Obispo Diocesano de Matanzas.

A las 5 p.m.—Rosario, Estación al Santísimo, Letanía, Procesión, Sermón y Bendición con S.D.M.

El sermón de la tarde, a cargo del Pbro. Dr. Alfredo Llaguno y Canals.

Estos solemnísimos cultos serán celebrados en la Iglesia del Espíritu Santo, sita en Cuba y Acosta.

Gran fiesta de los veintiún domingos de San Hilarión Abad, Patrono de Guanajay, el domingo 28 de mayo de 1939, en su iglesia de Guanajay.

Programa:

Domingo 28.—A las 8: Misa de Comunión General. A las 10 y media: Misa Solemne de ministros con orquesta y cantada a dos voces por los PP. Larrea, Rentería y el Coro Parroquial. El Sermón estará a cargo del Dr. Alfredo Llaguno.

A las 5 y media p.m. Exposición Solemne del Santísimo.

A las seis de la tarde, hora fija, Gran Procesión de San Hilarión y las Mercedes por las calles de costumbre, amenizada por una banda de música.

Nota: Los «Veintiún Domingos» desde este día se harán todos los domingos antes de las Misas de 8 y 11 de la mañana.

Católico: Haz los «Veintiún Domingos» de San Hilarón, asiste a su fiesta e ingresa en la nueva Asociación del Santísimo y Cooperadores de San Hilarión, y ayuda con tus limosnas al Sr. Cura Párroco de Guanajay para contribuir al mayor esplendor y culto del Templo Parroquial del milagroso anacoreta, San Hilarión Abad.

OTRO ROBO DE DINERO Y ROPAS

José Garrido Martínez, de 21 años, vecino de C. y Godínez, denunció que personas desconocidas penetraron en su casa y le hurtaron ropas por valor de treinta pesos y trece en efectivo. Se constituyó el vigilante Evaristo Ramírez, cumpliendo órdenes del comandante J. Prats, de la Policía de Marianao.

HOMENAJE AL P. CAMILO GARCIA AL CUMPLIR 50 AÑOS EN LA CIA. DE JESUS

Hoy a las 8 de la mañana le será ofrecido un gran homenaje eucarístico al R. P. Camilo García, S. J. por cumplir 50 años con la Compañía de Jesús. A continuación salutación y felicitación al Cincuentenario Hijo de San Ignacio de Loyola, que ha ejercido en Cuba los cargos de Rector del Colegio de Belén, Superior de la Residencia de la Compañía de Jesús de la Habana y Vice Provincial de la misma Compañía de Jesús en Cuba.

El homenaje eucarístico, se efectuará en la Capilla del Colegio de Belén, de cuya Comunidad es Director Espiritual.

EL NOTICIERO DEL LUNES, una sus felicitaciones a las que en este día recibirá el Preclaro Jesuita, de Prelados, Clero y fieles de Cuba, que le distinguen por sus cristianas virtudes y vastísima cultura.

Le deseamos muchas felicidades temporales por largos años de vida, y después, la corona de eterna gloria.

PROFESIONALES

1 ABOGADOS Y NOTARIOS.

DIVORCIOS
En 10 días, pensiones alimenticias, facilito los documentos a cubanos y extranjeros, voy a domicilios. Pagos cómodos y a plazos. Dr. Angel Fernández, calle San José 762, altos.

LEON BRUNET, ABOGADO
DIVORCIOS OCHO DIAS. —PENSIONES y Jubilaciones quince días tramitación rápida, de asuntos: Civiles, Criminales, Administrativos, de lo Contencioso -Administrativo y Trabajos Notariales. Consultas a domicilio. Doctor León Brunet, San Francisco 264. Telf. U-2840

LEY DE ALQUILERES. DIVORCIOS, Consultas sus problemas con el **Bufete Rodríguez-Rendueles.** Empedrado Nro. 366, M-2634 Habana.

COMERCIANTE
Sus cuentas atrasadas nosotros se las cobraremos sin costo alguno para usted. Visítenos: Credit Protection Service of Cuba. Obrapía 204 esq. a San Ignacio. Teléfono M-3106.

MATRIMONIOS, FILIACIONES, ALImentos, Ciudadanías, Pasaportes, Licencias, Marcas, Jubilaciones, Desahucios, Testamentarias, Accidentes trabajo, Responsabilidad civil. Cobros. **Especialidad: Divorcios.** Dr. Teijeiro. San Lázaro 1052 altos. **Consultas gratis: 12 a 2 p. m.**

ABOGADO, EJERCIENDO EN LAS cortes de estado y Corte Suprema de los EE. UU. A. ofrece sus servicios profesionales a los abogados de Cuba y sus clientes. Jacob E. Heller. 261 Broadway, New York City, N. Y.

3 DRES. en MEDICINA.

DR. ALFREDO COMAS
Especialista del Instituto del Cáncer Enfermedades venéreas, sífilis; impotencia, afecciones de señoras, tumores del útero y pechos Aplicaciones del Radium Horas de 2 a 5 Telf. M 7728. San Nicolás número 260, entre Neptuno y Concordia, Habana.

CONSULTAS GRATIS POR CORREO
No se desespere aunque su enfermedad la crea incurable, diríjase a: Dr. Fernández Valdés. Obrapía 164.

DR. A. LABRADOR
Especialidad enfermedades estómago, intestinos. Flujos crónicos. Venéreos y Sífilis. Corazón, Riñones y Pulmones, inyecciones intravenosas. Se hace toda clase de análisis. Consulta gratis de 8 a 11. Pagas 1 a 3. **Angeles Nro. 7, entre Reina y Estrella A-0801**

Dr. A. BARBA INCLAN
Especialista huesos, articulaciones músculos. Cirujano Ortopédico del Hospital de la Policía Nacional y ayudante del Profesor A. Inclán. Consultas diarias de 2 a 3. Viernes consultas gratis para pobres. San Lázaro Nro. 170 Honorarios módicos Electricidad médica y masajes.

DR. A. VENERO
Curación rápida enfermedades venéreas, impotencia, sífilis, electricidad médica, diatermia, ozoterapia etc. Cuota semanal. Consultas: 10 a 12 y 4 a 6 San Miguel No. 301 esquina a San Nicolás A-9380.

GABINETE OBSTETRICO GINECOLOGICO, DR. EVARISTO PEREZ RIVERO
Habana 712, entre Luz y Sol. Consultas diarias de 1 a 5 p.m. Enfermeras especializadas en tratamientos de enfermedades de señoras. Partos, trastornos del período insuficiencia ovárica. Menopausia. Telf. A-8930

DR. GARCIA RIOS
CIRUJANO - GINECOLOGO
Enfermedades de Señoras. Esterilidad, Frigidez sexual. Aborto habitual. Consulta y reconocimiento $3.00. San Nicolás 614 Telf. M-1540.

DR. ROSAL
Sistema nervioso. Corazón, Medicina interna. Consulta diaria de 4 a 6. San Miguel 507, bajos, entre Gervasio y Escobar. Telf. U-2342

DR. JOSE R. MORALES COELLO
MEDICINA GENERAL
Consultas: de 3 a 6 en Aguacate 104 esq. a Empedrado. Visitas a domicilio, previo aviso. 12 No. 511 entre 21 y 23. Vedado. F-6598.

DR. MESA RAMOS
PIEL, SIFILIS, VENEREO
Impotencia esterilidad, etc Consultas y tratamientos 8 a 9 a. m. y 4 a 7 p. m. Perseverancia 154, bajos, entre Animas y Virtudes

DR. OCTAVIO RIVERO
asma, tuberculosis, enfermedades pulmonares y alérgicas. Coriza, urticaria.
Ex asistente servicio del profesor Gaye (Barcelona), ex jefe clínico Dispensario Antituberculoso Municipal. Consultas: lunes, miércoles y viernes, 1 a 2; martes, jueves y sábados: 9 a 1 p. m. Campanario 209: M-6258.

DR. MARINO RAMOS
Especialista del Hospital Mercedes
Medicina General. Enfermedades de la infancia. Niños retrasados. Consultas diarias 4 a 7 p. m. días festivos 10 a 12 m Reina 212 M-2107.

POLICLINICA INTERNACIONAL
Director Dr David Cabarrocas, San Miguel 462 entre Lealtad y Escobar. Gratis a los pobres con radioscopias análisis, diatermia, rayos ultra-violetas luz alpina: inyecciones, medicinas, aplicación de aparatos de yeso; raspados; otras operaciones. Tratamiento de tuberculosis con éxito desde la primera semana al desaparecer la fiebre. Turnos de $5.00 a hora fija Telfs U-2737; F-4045

DR LUIS BERMUDEZ GARCIA ENFERMEDADES DE LA PIEL
Vías urinarias y nerviosas. Tratamiento de la Impotencia y Esterilidad, por métodos propios, tanto en el hombre como en la mujer. Electroterapia y Diatermia a domicilio.
Consultas: de 8 a 8 $5 00
Profilaxis Venéreas a cualquier hora. **Escobar No. 518, entre Zanja y Salud. Teléfono U-1288**

4 OCULISTAS

DR. JOSE ALFONSO
OCULISTA
NARIZ, GARGANTA Y OIDOS
Ex-Especialista del Centro Asturiano Consultas de 2 a 5. $3.00 Turno fijo, $5 00 Mutualizables de 10 a 12 Monte 1120 esquina a San Joaquín Teléfono M-2230. Prescripción de cristales.

PROFESIONALES

6 COMADRONAS

CONSUELO RUDA
Comadrona ex-interna de la casa de Salud «La Balear». muchos años de práctica. Consultas gratis Franco 1, bajos, entre Carlos III y Estrella. U-5824

COMPRAS

9 CASAS

COMPRO UNA CASA CHICA EN UN barrio o reparto que sea barata. No corredores. Teléfono: X-2560.

COMPRO CASA O TERRENO PARA fabricar de Parque Central a Infanta prefiriendo Reina o alrededores Neptuno, frente mínimo 13 metros. Teléfono M-1418

SRTA. INSTITUTRIZ. COMPRA CAsa, o presta un dinero, bajo rédito tiempo quieran (urge inversión). Espera avisos: estrictamente 12 a 2. Teléfono M-4569. Cedo bóveda costado Capilla $125. (vale más).

14 AUTOMOVILES-ACCESORIOS

NO PIERDA SU CAMION O AUTOmóvil con la agencia. Si están en buenas condiciones, le compro su contrato, rápidamente. Fernando, Vives 405.

15 MAQUINARIAS.

NAVES DE HIERRO. COMPRAMOS naves de hierro en buen estado. Haga especificaciones concretas de su tipo y su precio. Lorenzo, apartado 83- Habana.

COMPRO: 1 CEPILLO PARA MAdera de 20 a 24, dos caras montado el Bolas; 1 máquina clavadora; 1 Taruguera de 1 a 2, en bolas. R. Meleros, fábrica de envases de madera. Flores y Matadero. Habana.

17 MUEBLES Y PRENDAS

M-2252: COMPRO
Muebles, máquinas coser, escribir, lámparas, radios, refrigeradores, objetos porcelana, bronce, marfil, nácar, vajillas, cristalería, equipajes. Antigüedades. Lo que venda. El Corazón de Jesús. Salud 167 entre Manrique y Campanario.

M-7084 COMPRO MUEBLES, CUAdros antiguos y modernos máquinas coser, escribir, lámparas cristal, pianos, libros, porcelanas, baúles, maletas, abanicos, ropa, vajillas, alfombras, plata, burós, archivos, compro libros. M-7084

COMPRO MUEBLES DE TODOS EStilos antiguos y modernos objetos de arte lámparas, cuadros, tapices, alfombras, espejos, abanicos, plata, cristal, porcelana etc. Telf. A-7913

A-9003. COMPRO MUEBLES TOdas clases oficinas, todos objetos arte, máquinas coser, sillones barberías, pianos, mamparas, lámparas, cajas hierro, camas, pupitres, contadoras, todo lo que vendan. Teléfono A-9003.

M-9136: COMPRO
Muebles, máquinas coser, escribir, sumar, oficinas completas, archivos contadoras, equipajes, alfombras, lámparas, objeto arte, caja hierro, armatostes sillones inválidos, gabinete médico, sillones barberos. Compro toda clase de objetos, divisiones, mamparas, etc.

COMPRO MUEBLES: M-7679
Máquinas coser, escribir, oficinas, neveras, lámparas, juego cuarto, comedor, sala, piezas sueltas, cajas caudales, contadoras, vidrieras, cafés y fondas. Pago más que nadie. Telf. M-7679.

A-7795 COMPRA MUEBLES
De todas clases. Pagamos más que nadie. También vendemos, cambiamos, y alquilamos. No venda sin antes hacer una llamada. A-7795. Vamos en el acto. «La Honradez», Máximo Gómez 85, 357 moderno.

COMPRAMOS JOYAS
Antiguas y modernas, con brillantes, zafiros; rubíes y esmeraldas finas; oro; platino; plata y enchapes hasta en pedazos. Objetos de plata; bandejas: juegos de café; cubiertería y otros artículos. Rosarios de oro y plata; con cuentas de perlas; coral; amatistas etc. Pagamos bien. Vamos a domicilio.
CARBALLAL HERMANOS
San Rafael 618, entre Gervasio y Belascoaín Telf. U-5744

COMPRO
ROPAS U-1510 MUEBLES
Máquinas de coser, juegos cuartos, comedor, sala, archivo, vajilla porcelana o plata, artículos arte, neveras, radios, máquinas escribir Pago bien. dinero en mano. Seriedad.

U-1800: OBJETOS DE ARTE
Compro muebles antiguos, modernos, adornos, neveras, archivos, burós, pianos, máquinas escribir, coser, objetos de plata, porcelana y vajillas, cuadros, casas completas. Compro todo. Telf. U-1800.

21 INSTRUMENTOS DE MUSICA

COMPRO PIANOS DE TODAS LAS marcas. Llame al teléfono M-8040. Dragones 53 frente al teatro Martí.

22 DE ANIMALES

SE DESEA COMPRAR UN CACHOrro fino, English bull-terrier. F-6423 de 10 a 12 a.m.

CAMBIOS

24 CASAS

CAMBIO. CASA HABANA, BUENA renta, libre gravámen, por finca de campo, provincia Habana, directamente. José Vila, Habana 301, bajos negocio rápido

Arrendamientos

A-1 FINCAS RUSTICAS-URBANAS

FINQUITA AMUEBLADA «LA BOMbonera». Recreo, Siembra y frutales. Situada en la carretera de Aldabó a sólo siete minutos del Deportivo; decorada y con mobiliario y confort completos; cuatro dormitorios y dos baños. Precio de situación: $40.00 mensuales. Se hace contrato. Más detalles por el F-5971.

ALQUILO AMPLIA Y MODERNA casa de campo con 50,0000 metros y mucha arboleda a 12 kilófetros del Capitolio 50 pesos mensuales. Teléfono I-5695

A-2 ARRENDAMIENTOS VARIOS

COCINERO SE SOLICITA TOMAR en arrendamiento una fonda casa de comidas o bar, también se hace sociedad preguntar por José Calzada 1055 entre 12 y 14 Vedado

REPARACIONES

42 MUEBLES Y PRENDAS

REPARACIONES DE MUEBLES
Casa «Coro» Barnizamos toda clase de muebles y tapicería. Especialidad en colores, combinaciones de maderas y chapas Limpieza de muebles a domicilio. Estrella 27, entre Aguila y Angeles. Telf M-2127

M.E.C.D. 2016

REPARACIONES

42 MUEBLES Y PRENDAS

¡Repare a tiempo su nevera! Rion'a. Esmaltados por calefacción eléctrica. Infanta 1.059 Telf U-3968

GARCIA ESPINOSA
Mueblería y Tapicería. Tener sus muebles flamantes es sinónimo de prosperidad. Píntelos, Tapícelos. Llámenos. Teléfono U-1424. San Rafael entre Aramburo y Soledad. No cobramos lujo.

REPARAMOS SUS MUEBLES POR poco dinero dejándolos como nuevos. Casa Pardo. U-5761. Los modernizamos, barnizamos a muñeca y esmaltamos Duco. Pintaos imbres a vapor y neveras. Tapicería en general. Azogamos espejos. Trabajos garantizados. San Rafael Nro. 610 entre Gervasio y Belascoaín.

VENTAS

48 CASAS

REPARTO LA SIERRA
Vendo regia casa puede verse, está desocupada tengo varias más de centro y esquina una y dos plantas, véalas, cómprelas sin comisión. Oficina 9 y 10.
Abel Rodríguez, Constructor FO-2212

POR MENOS SU COSTO VENDO gran residencia sin estrenar, toda decorada, una cuadra 10 de Octubre, Josefina, Agustina, acera sombra. Jardín, portal, cuatro cuartos, baño lujo. Gran comedor cocina, cuarto servicios criados, traspatio. Véala le gustará. $5.000.

EN 3,500 PESOS VENDO VIBORA casa moderna. Jardín, portal, sala, saleta, 3|4, baño intercalado, comedor, cocina superfina, 255 varas. Informes Muralla 73, altos entre Oficios y Mercaderes. Alberto.

VEDADO; SE VENDE RESIDENCIA Moderna. Calle C. No. 710, 500 metros terreno. Planta baja. Jardín, portal, sala, cocina, pantry, garage. Altos, recibidor, ocho cuartos dormitorios, dos baños completos $16,000 parte hipoteca. Informan en la misma de 1 a 6 todos los días.

PLAYA DE VARADERO. CASA DE concreto frente a la Iglesia. Seis cuartos, tres baños comedor, cocina, cuarto de desahogo, espacio cubierto para automóviles. Su terreno 1,600 varas. Se vende en $8,000 o se alquila en $450, por la temporada. Informan C No. 710, Vedado.

SANTOS SUAREZ: MODERNA CA-sa, portal, sala, comedor, dos amplias habitaciones, pasillos laterales: $3,700; otra, portal, 3|4, baño intercalado: $2,100; otra amplia, portal, 3|4, cielo raso: $3,250. S. Lázaro 71. M-2846.

VENDO MAGNIFICA CASA $5,000. costó $11,000, dejo $2,200, hipoteca bajo interés, 4 habitaciones, baño, 4 cuartos también tomo sobre misma $3,700 dos años, situación lo mejor Lawton. Informa A-9192.

CALLE HABANA: 12x18
Calle Habana cerca de Merced, terreno de 12x18 acera de la sombra propio para 2 casas de altos y bajos, en $4,400.00. José B. Fernández, Obrapía 308 M-7430 y M-1506.

CUARTELES: $5,300
Calle Cuarteles cerca de la calle Aguiar, caca con una medida de 23.90 por 23.80 se vende a este precio solamente por unos días. José B. Fernández. Obrapía 308 M-7430 y M-1506.

EXENTO DE CONTRIBUCION
Se vende muy barato chalet, calle 11 entre E y F. Almendares, moderno confort, construcción sólida. Puede verse a todas horas. Rutas 57 y 30. M-3863 y F-3131.

LINDA RESIDENCIA ACABADA DE construir vendo con portal, sala, comedor, tres hermosas habitaciones, closets, bajos y una alta con baño, cocina moderna, lujoso baño en color, garage, servicio de criados, lavaderos, etc. D entre 18 y Fuentes. Almendares. Informan FO-2414.

EN $1.250.00 VENDO CASITA CON terreno y frutales, Avenida 6a. entre 4 y 5 «Villa Tatica» Buena Vista. Dueño. No corredores.

REGALO $7.800.00
Casa moderna de esquina tres plantas, altos familia, sala, comedor, dos cuartos, cocina, baño intercalado, bajos comercio. Punto inmejorable, barrio del Angel cerca del Palacio. Informan: Directamente M-1306 I-3440.

SE VENDEN DOS CHALETS EN LA Avenida Central. Reparto Kohly, Alturas del Río Almendares. Construcción sólida y de primera, acabados de fabricar, rentan $50 y $60. Facilidades de pago. Trato directo con compradores. También hay solares y parcelas grandes y chicas. Manzana de Gómez No. 264.

AVENIDA ESTRADA PALMA 511
Entre Juan Delgado y Goicuría, vendo hermosa casa moderna, construcción prNimera, acera sombra, cinco habitaciones, sala, saleta, comedor, pantry, dos garages, dos baños intercalados, dos cuartos criado y chofer, lavaderos, patio y traspatio, árboles frutales. Puede verse a cualquier hora. Informes: A-8382.

¡NO PAGUE ALQUILER!
Viva casa propia si tiene mil pesos: jardín, portal ,sala, comedor, dos cuartos baño intercalado, agua fría y caliente, pantry, cocina, patio, techos monolíticos, marcos de caoba, carpintería de cedro: frente a la doble línea de tranvías de Marianao y al Colegio de Belén, y a media cuadra de la Calzada, o donde lo desee. Informan: Choca y Betancourt, Arquitecto y Contratista. FO-7720.

REPARTO LOS PINOS. ULTIMO precio $4.500. Se vende casa quinta con 4.500 varas, magnífica arboleda en producción. Para informes su dueño, Pablo Donato. Teléfonos: M-2882, M-6145 y A-6182. Desde las 8.00 a. m. 6.00 p. m. Días hábiles.

SE VENDEN
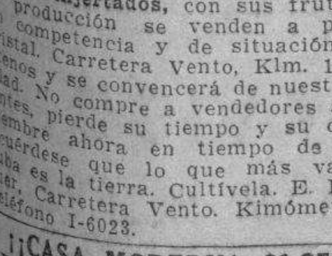
Naranjas, limones, aguacates y mangos injertados, con sus frutos ya en producción se venden a precios sin competencia y de situación. Río Cristal. Carretera Vento, Klm. 10. Véanos y se convencerá de nuestra calidad. No compre a vendedores ambulantes, pierde su tiempo y su dinero. Siembre ahora en tiempo de agua. Acuérdese que lo que más vale en Cuba es la tierra. Cultívela. E. Berenguer, Carretera Vento. Kimómetro 10 Teléfono I-6023.

¡¡CASA MODERNA $1.375!!
En lugar inmejorable de Santos Suárez, preparada para altos, renta magnífica. Portal sala, 2|4, cocina baño y traspatio, buenos pisos, calle pavimentada. Dueño. Goicuría 14. I-3706.

OPORTUNIDAD: EN $3.000 VENDO la casa Aguila, 825 moderno, entre Apodaca y Gloria, antigua en buen estado, 5 cuartos bajos y 3 altos, renta $37. Dueño: F-4232.

SE VENDE ESPLENDIDA CASA 12 metros frente San Miguel de Belascoaín a Galiano. Cielo raso, zaguán, gran patio, tres baños, trato directo. Informan San Miguel 904, altos.

LOMA DEL MAZO. CASA TECHOS viga y loza, portal, sala, 3 habitaciones, baño, comedor, cocina, $2.800. Otra Cantera de San Miguel jardín, portal, sala, 3 habitaciones, baño, patio y traspatio $2.000.00. Diego Pérez Manrique 360 M-6872.

VENTAS

48 CASAS

INVERSIONES
Vendo y compro casas y solares. Dinero en hipoteca en La Habana y repartos. Mucha reserva prontitud y honradez en las operaciones. Victoriano Alvarez. FO-3786, 14 y D. Reparto Almendares.

¡¡QUE FINCA $10.500!!
La más linda y mejor de la Provincia de la Habana, miles de frutales, chalet, casa de partidario, nave para guardar frutos 10x20 pozo con agua inagotable y medicinal, regadío por aniego motor alemán 18 HP., consume 1 galón petróleo por hora, cerca toda de piedra, preciosa portada, luz eléctrica, tierra inmejorable, todo su frente a la Carretera Central, solo a 40 minutos de la Habana. ¡Esto es ganga! También acepto propiedades en la Habana. Dueño: I-3706.

VENDO VIBORA SI DESEA USTED una regia esquina sin estrenar vea Santa Catalina y Luz Caballero, jardines a dos calles, 3 dormitorios, baño intercalado; damos comodidades; dueño Julián Alfonso. I-5798.

VENDO CASA 6x27, MEDIA CUADRA Vives $2,000.00. magníficas condiciones. Urge venta. Notaría Llaguno. Habana 206, entre Empedrado y Tejadillo.

HABANA. CONSULADO ACERA DE la sombra, vendo una casa, sólida construcción, con 300 metros de terreno, en $10,000. Informa: Guillermo del Monte. Habana 264. M-2474.

HABANA. EN LA CALLE VIRTU-tudes, muy cerca de Galiano, vendo una magnífica casa de 4 y media plantas, techos monolíticos, precio de verdadera situación. Informa: Guillermo del Monte. Habana 264. M-2474.

VENDO CHALET, LA LISA, MA-rianao. Jardín, 3 portales, sala, saleta, 3 cuartos, baño, cocina, patio, garage moderno, doy facilidad. 2,600 pesos. Rafael Prado. FO-7801.

GANGA. VENDO CASA 2 PLANTAS moderna toda decorada sala 3 cuartos c. c. baño de lujo 1 cuarto y servicios de criados, una cuadra de Infanta y San Lázaro 11.500 pesos. Teléfono U-1676

VENDO EN SANTOS SUAREZ CASA moderna jardín, portal, sala, tres cuartos, baño intercalado c. patio en $2,200 U-1676 costó $6.000.

VEDADO VENDO EN LA CALLE PA-seo y en la loma, un solar de centro 13.66 por 50 a $16.00 metro. Urge su venta Informa: Guillermo del Monte Habana 264 M-2474

CASAS EN GANGA
Vedado: Jardín portal, sala, hall, 3 cuartos, baño intercalado, comedor, cocina, cuarto y baño criados, patio. Techos monolíticos $6.000. Habana: casa 2 pisos, mide su tereno: 8x27 $6.300. Ampliación Almendares: jardín, portal, sala, hall, 2 cuartos, baño intercalado, comedor, cocina, patio, garage $2.500 M-1072.

NO COMPRE FABRIQUE SU CASA
con Valdés a $22.00 metro. Valdés está terminando 10 casas tipo exclusivo en 2 entre 6a. y 7a. Buenavista. Empieza y termina X-2971. A5-0332. Luyanó 14.

GRAN OPORTUNIDAD
$6.000 Calle 12 entre Avenida 6 y 7 Ampliación Almendares, color gris(12.48 por 47, acera la sombra parque en la esquina, jardín portal, garage, hermosa sala, hall, 34. 1||4 servicios criados. baño intercalado, closet, comedor, cocina, precioso patio cubano, árboles frutales lavadero, allí informan.

EL MAGO DE LAS GANGAS
OFERTAS HONOR A SU NOMBRE
Habana, casita azotea, $1.300; o menos; Cerro hermosa casa fondo «San Vicente», $2.200. Vedado acabada fabricar, dos ventanas ¡gangazo! $3.700 Santos Suárez, casita acabada fabricar solar 8x20, $1.300 (libre gravamen) Regalo hermoso solar (Ampliación Almendares). Personalmente estoy 12 a 2: O-Reilly 302 (vidriera). Noches y días festivos. S|c Mayía Rodríguez 567 casi esq. Ave. Acosta (Ruta 15 puerta).

OPORTUNIDAD: LAWTON $1.300 casa madera acabada reparar portal, sala, 3 cuartos comedor, cocina, servicio, jardín, pasillo lateral, traspatio, agua siempre. Dueño: Octava Nro. 565 entre Avenida Acosta y Lagueruela.

REGALO, REGALO 3.800 PESOS
Casa en el Reparto Almendares, ahora con todos sus pisos nuevos, de jardín, portal, sala, tres cuartos, baño de lujo, comedor, cocina, patio, situada en la calle Quinta No. 39 entre 14 y 16 media cuadra tranvía. Verla de 8 de la mañana a 4 1|2, todos los días. No se alquila y si se vende. F. Marín Empedrado 218. A-7958.

VEDADO. F. PARTE ALTA CASA una planta jardín, portal, recibidor, sala, comedor cinco cuartos, 2 baños intercalados, hall, pantry, cocina, hermoso patio, cuartos y servicios criados, garage dos máquinas $16000 Suárez, Edificio Larrea 332 F1-7381

NAVE DE MAMPOSTERIA Y CE-mento, techos teja, local adaptable oficinas y vivienda, situado una cuadra Puente Agua Dulce. Mide 19 por 47 varas. Está vacía, urge venderla y se da como ganga en $12.00 metro terreno y fabricación. Sólo trato directo. Informes M-1591 y FO-2551.

VENDO CASA TRES PLANTAS SAN Lázaro próximo a Cárcel $10.500. Renta $100. Otra Estrada Palma próxima a Sola, portal, sala, 3|4, baño, comedor. garage $3.400. Teléfono M-5090.

VENDO ANTON RECIO 2 PLANTAS 2 cuadras Monte, grande, sombra, sin gravámenes, al corriente, agua, contribución, alquiler actual $55.00 mensuales, necesito venderla, dejo en hipoteca. Dueño X-1056.

VENDO CHALET LISA MARIANAO, jardín 3 portales, sala, saleta, tres cuartos baño cocina, patio, garage, 2,600 pesos, ganga doy facilidades. Rafael Prado FO-7801

VENDO SERAFINES 18 ENTRE SAN Benigno y San Indalecio, (Reparto Tamarindo,). Informa dueño bodega San Indalecio de 9 a 11

GANGA: EN $6,500 SE VENDE LA preciosa casa, San Lázaro 806 entre Vista Alegre y Carmen, a una cuadra de la Calzada de la Víbora. Construcción de gran lujo. Compuesta de portal, sala, saleta corrida, cuatro cuartos baño intercalado de gran lujo, comedor al fondo, cocina, servicios de criados. Informa su dueño:: Aguiar 305, altos, Telf. A-7830. Puede verse de 9 a 11 a. m. y de 1 a 5 p. m.

GANGA: EN $6.500 SE VENDE LA lujosa casa Marqués González 863, entre Figuras y Benjumeda. Compuesta de sala, saleta corrida, cuatro cuartos, baño intercalado de gran lujo, servicio de criados, cocina de gas y carbón, calentador y conexión para refrigerador eléctrico. Informa su dueño Aguiar 305 altos. Telf. A-7830. Puede verse de 8 a 11 a. m. y de 1 a 5 p. m.

Vendo a cincuenta centavos el metro un solar de esquina a corta distancia del terreno comprado el mes pasado por la Embajada Americana para su residencia. Rodríguez. Teléfono M-6921. Obispo 305.

VENDO CASA 3 PLANTAS. JOVE-llar 131 compuesta cada planta. Sala, saleta, 4 cuartos, comedor, baño y intercalado, cocina, monolítico, fabricación. Primera precio, 2,500 pesos. Rafael Prado. FO-7801.

CASA MONOLITICA $3.000 MEDIA cuadra Cine Santos Suárez portal sala, 2 cuartos. comedor, baño intercalado patio y traspatio dejo $1500 en hipoteca. Armesto, Mendoza 22, no corredores.

LOMA DEL MAZO. $30.000.00 POR $7.500.00. Chalet dos plantas cantería y monolítico, jardines, portal, sala, saleta, columnas escayolas, comedor, servicios auxiliares, pantry, cocina, cuarto y servicios criados, garage. Altos: terrazas, vestíbulo, biblioteca, 4 cuartos dormitorios, baño intercalado. Diego Pérez. Manrique 360 M-6872.

VENTAS

48 CASAS

VENTA DE CASA
REPARTO LA SIERRA
Vendo un buen chalet acera de sombra, techos monolíticos, con seis habitaciones y dos cuartos de baño en la mejor parte de la Sierra. Claudio de los Reyes, Empedrado 365, de 4 a 5 Telf. A-7725.

VENDO CASA ANTIGUA SITUADA entre Reina, Belascoaín, Neptuno y Galiano, mide 6x18, precio: $4.000 dueño informa Chacón 23, M-8182

49 SOLARES

SE VENDE HERMOSA PARCELA 7x 20 metros, calle Mendoza entre Avenida Columbia y Buenavista, acera de la brisa, única por fabricar. $560.00. Véala. Su dueño: Consulado 252. Telf. M-3376. F. Crespo. 9 a 12, 3 a 5.

VEDADO. URGENTE VENDO LA ME-jor esquina 22.66x50, llana sin renta 114 pesos, situada de 17 a 23 y de 10 a Paseo. Vale a 25 pesos si me cierra el negocio se la doy a 17. Antes del martes. Fariñas, teléfono A-6625.

CALLE 23, A $17.00
Vedado calle 23 solar de 13.50x36 (486 metros) cerca de la calle 6 este precio por unos días. José B. Fernández. Obrapía 308 M-7430 y M-1506.

$800 116 M. TERRENO, 2 HABITA-ciones mampostería, comedor, cocina y servicios. Reparto Juanelo. Dueña Reforma No. 371. No corredores.

ESTUPENDA GANGA. POR NECESI-dad vendo en $1,374 buen solar en el saludable reparto Mendoza. Milagros entre J. Antonio Saco y Luz Caballero cerca tranvías y ómnibus. Teléfono I-3936

CALLE 23, ESQUINA, A $20
Calle 23 esquina mide 22.50 por 36 (810 metros) situada en la calle B a la calle 10 propia para residencia o también para comercio. José B. Fernández, Obrapía 308 M-7430 y M-1506.

CALLE 8, SOLAR: $5,200
Vedado calle 8 cerca de la calle Línea, solar de 13.66x50 (683 metros 950 varas) en $5.200.00 sale a menos de $5.50 vara, acera de sombra. José B. Fernández, Obrapía 308 M-7430 y M-1506.

¡¡SOLAR POR $275!!
En Lawton, una cuadra Avenida de Concepción, con un cuarto de madera. Tiene 10x20. Dueño Goicuría 14. I-3706.

S. SUAREZ, CALLE PAZ
Calle Paz cerca Santa Emilia, solar de sombra mide 12x47, 3 metros de alto sobre la acera, único sin fabricar, tengo otra esquina en Juan Delgado y varias más. José B. Fernández, Obrapía 308. M-7430 y M-1506.

OPORTUNIDAD: ALTURAS ALMEN dares. Vendo parcela 25x20 varas, o mitad. Once entre Catorce y Dieciséis, próximo Crucero Playa y Stadium Tropical. Lugar magnífico. Véala. Tiene letrero. Dueño: Angeles 116.

VENDO TERRENO EN SANTOS Suárez, calle General Lee y Estrampes. mide 23 frente por 18 fondo, 404 varas, propio para residencia. 8 pesos vara. Rafael Prado. FO-7801.

VENDO TERRENO EN LA SIERRA, lugar propio residencia. Mide 12 frente por 22.50, fondo es alto su precio. 1,400 pesos. Rafael Prado. FO-7801

VEDADO. VENDO UNA PARCELA de 20 por 50 acera de la sombra, a $8.50 metro(lugar llano y en la loma, o se vende la mitad a $9.50 metro. Informa Guillermo del Monte, Habana 264 M-2474.

CALZADA COLUMBIA Y AVENIDA Truffin, esquina 23.85x22 $4 vara, solar frente Calzada y Avenida Palmas, 12x26.50 $750.00. Varios más. Marrero, Aguiar 117. M-7774.

VENDO: REPARTO CORONELA $0.35 VARA
Esquina 15.500 varas. También parcela de $1.500, $2.000 y $2.500 la medida que quiera. Telf. M-5090 F-3053.

VENTA TERRENO
VEDADO.
Vendo el mejor solar para una residencia, calle G entre 19 y 21 acera sombra con 683 metros. Claudio de los Reyes de 4 a 5 Telf. A-7725. En la calle J vendo una parcela de 22 metros por 22 a $17.50 metro.

SE VENDE SOLAR DE 28000 VARAS situado en San Mariano y Juan Bruno Zayas, Víbora. Informes: Teléfono M-2040

SE VENDEN 5 SOLARES REPARTO Buena Vista Quinta Avenida y calle 4 informan teléfono U-1427

HABANA. MANRIQUE CERCA ZAN-ja vendo un buen lote de terreno de 400 metros a propósito para fabricar una casa de apartamentos. Informa: Guillermo del Monte Habana 264 teléfono M-2474

MIRAMAR. VENDO UNA PARCELA de de esquina de 29 varas de frente por 29 de fondo a $3.75. Lugar arto y de gran porvenir. Informa: Guillermo del Monte Habana 264 Telf.: M-2474

AMPLIACION MENDOZA SE VEN-de solar en Goicuría entre Milagros y Libertad, a una cuadra de Juan Delgado, $3 vara medida 14.86x57.55 total 856 varas. M-2051

PARCELO MEDIA MANZANA FREN-te al Colegio Belén, limitada por calles 6, 4 y A, $2.50 y $2.90 vara. F-4549 6.00 a 8.00 p. m.

CALLE 17, VEDADO
Esquina a 20 (asfaltada) a $7.00 metros 22.66 por 50. Informan Aguila 206 altos.

JESUS DEL MONTE. CALLE MAN-gos y San Luis, dos cuadras Calzada, calle asfaltada único por fabricar, mide 16.61x40x5.50, total 305 varas. $800.00. Otro Sta. Felicia entre Cueto y Guasabacoa, calle asfaltada 8.42x42 $750.00. Marrero M-7774.

VENDO SOLAR EN LA GRAN CA-lle 12 la mejor de Ampliación Almendares, entre las Avenidas 9 y 10 mide 12.96x52.47 a $2.50 vara. A. Guerra A-6310.

SOLARES
Se venden 6 solares en la mejor parte de Luyanó que miden 10x31.60 mts. Uno en la calle Rodríguez y en la calle Arango otros 5 solares a precio de situación. Informes: Pedro de la Cuesta A-8697 y FO-2419.

REPARTO MENDOZA VIBORA —SE vende solar de Santa Catalina esquina a Cortina 24 varas frente por 23 fondo. Informan Muralla 454

VENDO SOLAR EN LA SIERRA 12 de frente por 22.50 de fondo, alto, bien situado propio para residencia. Su precio $1400 pesos Rafael Prado. FO-7801

SOLAR BARATO. CALLE MANGOS y San Luis, dos cuadras de Calzada, calle asfaltada, único por fabricar, mide 10.60x40 estrecha al fondo, total 305 varas. $800. Marrero. M-7774.

UNICA OPORTUNIDAD. SOLAR frente Calzada Columbia, entre Avenida Mendoza y Godínez único por fabricar mide 15.32x47.17. Precio $3.50 vara. Marrero, Aguiar 117. M-7774.

LA SIERRA PARCELA 11x22 VARAS en el mejor punto frente ómnibus, rutas 30 y 57 a la brisa calle B y 8. Otro de 10x46 varas, brisa en calle Doce de Almendares entre D y E Precio: $1.500 cada uno. con facilidades pago Dueño: F1-7431

VENDO 14.000 METROS el Reparto «La Coronela» pegado al Country Club, a cincuenta centavos el metro.
RODRIGUEZ
Teléfono M-6543 Obispo No. 305.

VENTAS

49 SOLARES

SOLARES
De todas las medidas y precios al alcance de todas las fortunas. Buenas calles y las mejores vías de comunicación. Informes personalmente al comprador.
VICTORIANO ALVAREZ
14 esquina a D. Almendares. FO-3786

VENDO SOLAR EN LA CALLE O-Farrill entre Goicuría y Juan Delgado, lo más alto de la Víbora, mide 12.38x52.47 a 1.80 varas. A. Guerra A-6210.

SOLAR SAN FRANCISCO CASI ES-quina a Porvenir, 6x40, acera sombra vendo a menos de $3 metro, no tiene que pagar corretaje. Romón Santa Catalina 256 Armas y Porvenir (Colegio).

BUENA INVERSION. $10.000 CASA dos plantas 10 por 30 metros. Calle Acosta próximo Compostela. Renta: $110 bajos comercio. Benítez Consulado 159, altos, 12 a 4

MEDIA MANZANA A $2.00 VARA cuadrada en lo mejor del Reparto Buena Vista, calle 8 y Avenida 9, una cuadra paradero ruta 28. Trato directo con el dueño. Caamaño, Refugio Nro 62 A-7729

HABANA, VIBORA, VEDADO, AL-mendares, Santos Suárez, todos tamaños y precios. Ganca, Zanja 501. Telf. U-1363

SOLARES: HABANA, VEDADO, AL-mendares, Víbora, Alturas de Río Almendares, Miramar; con facilidades de pago; tengo cerca del Mercado una esquina a siete pesos. García. Zanja, 601. Teléfono U-1363.

VENDO SOLAR O PARCELA CALLE 23, Vedado a plazos, grandes facilidades, pago y a $7.50, venta directa sin corretaje; llame o véame. Teléfono M-6886. Aguiar 368.

SOLAR, GANGA, REGALO, OPOR-tunidad, $650.00, sin gravámenes, frente al gran Colegio de Belén; vende el propietario, sin corretaje. Emilio Rodríguez. M-6886. Aguiar 368.

LOMA DE COJIMAR
Pintoresco, saludable, fresco.
Nuevo REPARTO
de la Calle 32.
Solares con aceras, agua, luz y teléfono.
Al alcance de todos.
Informes: A. BLANCO, Teléfono M-1804.
y todas las tardes al Sr. Rabell, Calle 32

¡BUENA OPORTUNIDAD!
Necesitando ausentarme vendo manzana propia industria 10.103 metros Marianao, calle Adolfo Castillo a 3 cuadras Calzada Real, por fondo tranvía eléctrico. Deseo pronta oferta. No Corredores. Informan teléfonos FO-2169 y A-8281

SOLARES: VEDADO, CALLE No. 19, $2,250.00; calle 21, $2,000.00; calle 17, esquina, $3,500.00; calle 19, esquina, $2,750.00; calle 23, en $2,750.00. Venta directa. M-6886. Aguiar número 368.

SOLAR POR $350.00
Una cuadra de Calzada Jesús del Monte, con facilidades pago. Calle Delicias, junto a la Iglesia. Venta directa sin corredor M-6886. Aguiar 368.

50 FINCAS RUSTICAS

UNA CABALLERIA. FRENTE CA-rretera, cerquita Habana, $4.000. Muchos mnagos, aguacates, naranjas, palmas en calles, 1,300 matas plátanos. Casa madera, teja cemento, con aguanta rayos. Pozo 18 varas, pertilísimo. Inmejorables tierras coloradas. Toda muy bonita. Benítez. Consulado 159, altos, 12 a 4.

VENDO FINQUITA DE RECREO, Villa Berta. Buena casa, garage, luz eléctrica, arboleda toda clase frutales, terreno para frutos menores, pozo, motor, tanque y regadío, al lado tanque acueducto de Calabazar, cerca Rancho Boyeros.

ARTEMISA. FRENTE CARRETERA. Rústica 4 caballerías tierra toda colorada, maza y fondo, llana, sin piedras, pozo agua potable, turbina, regadío, casa frutales, frutos menores, caña platanal. $11.000.00. Diego Pérez. Manrique 360.

EN LA MABANA a UNA HORA DE la capital vendo finca de 17 caballerías, hermosísimo palmar, agua camino etc. Telf. X-1295

SE VENDEN 2 FINCAS TERMINO de Güira de Melena, frente a carretera, Palmas, muchas arboledas de todas clases, platanales y frutos menores. Sin gravamen ni censo. Precio por su valor. Informes: Núñez Concordia 19 altos.

GANGA. VENDO INMEDIATO CA-rretera Alquízar(.quince caballerías casa mampostería establo trasiego, pozos, cañerías aniego, vaquería crianza cochinos, frutales 8.000 palmas, $20.000, facilidades. Cano, Obrapía 360.

VENDO VEREDA, DOS CABALLE-rías, buena tierra, próximo carretera, fabricada, arboleda frutales, pozos, $6.000, facilidades. Otra chica frente carrettra fabricada $1.600 Juan Miguel Fernández Vereda Nueva.

FINQUITA DE RECREO 1.3|4 CA-ballería. terreno primera, pozo, árboles frutales 1 kilómetro carretera Artemisa, Informes: M. Dueñas Sol Nro 108, altos entre San Ignacio e Inquisidor.

51 ESTABLECIMIENTOS

TRASPASO CASA AMUEBLADA TO-da alquilada de 12 habitaciones y 2 departamentos, deja buena ganancia. A una cuadra del Prado. Llamen: A5-4001 o A-6696.

SE VENDE TIENDA DE ROPA EN muy buenas condiciones, en lo mejor de Campo Florido, por tener que ausentarse su dueña. Informan: Martí número 3.

FUENTE DE SODA. ¡GANGA! VEN-do un magnífico equipo por la mitad de su valor. Véalo en Zanja 808.

GANGA. UN BUEN NEGOCIO POR poco dinero. Dpto. de Leche vendiendo 170 litros diarios de leche con una ganancia de $3.40 diarios; para informes Sol 403 Telf. M-2264.

¡OPORTUNIDAD! SE VENDE, POR no poderse atender puesto de tabacos, cigarros, quincalla y dulces; preparado para instalar fuente d esoda y batidos; tiene cómoda vivienda, poco alquiler. Véalo en Dragones 405, entre Manrique y Campanario.

UNICA OPORTUNIDAD: VENDO tintorería con utensilios propios del giro, en cualquier oferta, por causas de salud. Informan Reina, 219, primer piso, de 9 a 11 a. m. y de 4 a 6 p.m.

VENDO GRAN HOTEL EN PRADO 90 habitaciones con baños, alquiler $400. Precio $10,500. Otro $5,000. Otro $4,500. Casas Huéspedes muy baratas. Prado y Dragones, Café. M-4739 Yanes.

TINTORERIA, SE COMPRA O SE arrienda, ofertas con detalles a: Por escrito: Tintorería, Dpto. A. Clasificados, del DIARIO DE LA MARINA.

CARBALLO. COMPRA Y VENTAS
de todas clases, de establecimientos. Fincas urbanas al alcance de todas las fortunas, tratos directos y con toda seriedad y rapidez. Informes Carballo. Café La Diana de 2 a 6 Reina y Aguila.

HOTEL HOSPEDAJE SE VENDE, con 27 habitaciones, alquiler $85; contrato 6 años, deja libres mensuales $250 a $300. Precio: $3.200 más informes llame A5-2242 Pedro de 10 a 2

VENTAS

51 ESTABLECIMIENTOS

POR NO PODER ATENDERLA, SE vende la fuente soda de San Nicolás y San José. Para tratar, en la misma.

SE VENDE UNA TINTORERIA EN calle comercial de línea sumamente barata, puede quedarle el alquiler regalado. Informan en San Rafael Nro. 857

GRAN CAFE LECHERIA CALLE CO-mercial contrato módico alquiler venta diaria $25.00 urge venta enfermedad de su dueño café La Diana Vicente Valdés de 2 a 6 café Marte y Belona.

SE VENDE UNA CASA DE HOSPE-daje 35 cuartos en lo mejor de la Habana una Lechería en ochocientos pesos. Informa Iglesias, Monte 364, Lechería.

BODEGA SEMI ALMACEN
Vendo bodega por no poderla atender. Se garantizan 80 pesos de venta diarios; lo que se pide por ella lo tiene de mercancías. Vea este negocio que es una ganga. Informan Fernández, Espada No. 520 Barbería.

SE VENDE BONITO NEGOCIO POCA inversión y buena utilidad. Cantina de un buen cine en la Habana. Informan M-9484

COMPRO ESTABLECIMIENTOS DOY en pago propiedades libre gravámenes, también créditos hipotecarios, vendo arriendo panaderías, bodegas, cafés barras, hoteles. Solicito socios para establecimientos. Facilito dinero para negocios. Prado y Dragones café M-4739 Yanes.

VENDO VIDRIERA DE TABACOS R cigarros y quincalla y billetes muy barata, informan en la misma Dragones y Zulueta frente Martí.

CANTINA REFRESCOS, HELADOS tabacos, cigarros, café, batidos, se vende $750.00. Buena clientela, venta diaria $15. poco alquiler y contrato por cuatro años, por embarcarme. El Tabú, Villegas 119.

TINTORERIA Y LAVANDERIA. EL Recreo, la mejor y más antigua del Vedado, se vende por no poder atenderla. Informan en la misma calle 10 No. 518.

EL MEJOR NEGOCIO VENDO BO-dega en lo mejor del Mercado Polvorín por Animas No. 24. Vende 50 libras café diarias (no charlatanes) Fernández.

¡CHANCE UNICO! EMBARCO UR-gente, vendo regalada mueblería La Caridad, San Rafael 403, próxima Galiano, surtida, mucho crédito, alquiler $20.00. todo al día, sin deudas, mucha venta antes día 30.

SE VENDE FUENTE SODA CON CANtina de refrescos, vidriera de dulces, tabacos y cigarros con nevera, Cuba 214 entre O-Reilly y Empedrado, por enfermedad del dueño.

SE VENDE PEQUEÑA CASA DE Huéspedes cerca de la Universidad precio razonable, no corredores. Para informes Amistad 253, altos.

SE VENDE UNA FONDA BARATA buena clientela. Informes en la misma Bar La Compañía Zanja 54

VENDO VIDRIERA DE CIGARROS y tabacos y quincalle; $15.00 de venta, buen contrato, Ayesterán y Lugareño. (Café).

VENDO BODEGA SURTIDA CANTI-nera con $800; Café Lechería todo moderno, $700; garage y accesorios en $750; Kiosco café batidos $150, Teniente Rey y Villegas, vidriera café Alfredo.

CONFACILIDADES EQUIPO FUEN-te soda. $150.00, cafícolas completas $450. Casa para familia. Otras $600, $700, $900, $1,000, 1.600 casa para vivir. Campanario 1001 10 a 1 Manolo.

SE ARRIENDA UNA FONDITA CON los enseres en la Calzada del Monte y una fuente de soda en Zanja. Informan Figuras 476 esq. a Pta. Cerrada. Sr. Mosquera de 11 a 1 1|2 p. m. y de 6 a 7 1|2. Telf. M-7319.

52 BOVEDAS Y PANTEONES

BOVEDA $120 CON OSARIO PROXI-ma al panteón de la Policía Nacional con mármoles de Carrara, Italia, un osario cavidad para diez cajas, costó sesenta pesos se da en $35.00. Ramón Grillo, portales del Necrocomio, Cementerio de Colón. Habana. Telf. F-7166.

53 AUTOMOVILES - ACCESORIOS

SE VENDEN DOS CAMIONES FORD y Chevrolet para tratar F. Ayala, garage Belén en Compostela 667 de 3 a 6.

SE VENDE CHEVROLET 35, CUATRO tro puertas, baúl magnífico estado de conservación, gomas nuevas. Informan teléfono A-8269 Miranda.

POR EMARCARME VENDO DODGE 1938 completamente nuevo, con radio Philco y Chevrolet 1934, tipo Master de 6 ruedas, está como nuevo. El Dodge en $850.00, puede verse Garage Ravelo, Agua Dulce No. 260 entre Flores y Buenos Aires. El Chevrolet en $350.00 puede verse en Falgueras No. 351 esquina San Pedro, Cerro.

FORD. VENDO UNO DEL 31 EN buen estado. Llame al F-5254.

BABY DODGE, 37. DE LUJO, COM-pletamente nuevo, poco uso $600. Santa Rosa 161 entre Infanta y San Joaquín. Gerardo.

CUÑA FORD CERRADA 1929
Se vende muy buena de pintura y mecánica en $115.00. Calle 2 entre Línea y Calzada (Taller Mecánica) Vedado.

AGENCIA NASH
25 ESQUINA A INFANTA
AUTOMOVILES

Auburn	1934
Plymouth	1938
Dodge	1937
Studebaker	1936
Ford	1936
Chevrolet	1936
Nash	1937
Cuña Ford	1936
Pontiac	1936

Grandes facilidades de pago para carros nuevos y de uso. Recuerde que el Nash puede convertirse en cinco minutos en una cama doble lista para el descanso. No compre sin vernos y saldrá complacido.
AGENCIA NASH
25 ESQUINA A INFANTA U-1799 y U-2511

A PRIMERA OFERTA RAZONABLE vendo un Baby Marmon de paquete 4 puertas 4 gomas nuevas es ocasión. Véalo en Avenida de Acosta 228 esquina a Juan Bruno Zayas, Botica.

PONTIAC 1928 CON RUEDAS BLAN-cas, Completamente nuevo. Muy poco caminado. Facilidades de pago. Informan por el teléfono FO-3609.

¡GANGA! SE VENDE PLYMOUTH, modelo 36, cuatro puertas, baúl, flamante. Informan en el F-7233 estación de servicio de Calzada y L. Vedado.

LINCOLN ZEUHIR 1937 EN MAGNI-ficas condiciones de todo, lo remato por embarcarme, Casa Alvarez 25 Nro. 7 casi esquina a Marina U-3003

SE VENDE MAGNIFICA CUÑA CON-vertible Ford del 35 se da barata. Informan I-3120 de 8 a 12 del día.

VENDEMOS CAMION INTERNATIO-nal, modelo 40 casi nuevo. Facilidades de pago. Diesel Electric Cubana. Empedrado 205.

STUDEBAKER 36 SE VENDE. ES-tá en buenas condiciones de mecánica y pintura, propio para el alquiler. Facilidades de pago. Garage Manatí. Carlos III No. 608.

SE VENDE UN CAMION DE VOL-teo Mack moderno 2 toneladas, con gomas de aire nuevas. Una fresadora Cincinnati No. 2, como nueva. Taladro Radial American. Recortador moderno de 16 pudgadas. Pedestal Esmeral doble. Segueta. Varios tornos. Taladros Eléctricos, grandes y chicos. Una Bomba «Gould», de 3 pistones. Varios tanques. Taller de Clemente Huertos, Concha No. 356. Teléfono X-1694. Habana.

VENTAS

53 AUTOMOVILES-ACCESORIOS

VENDEMOS E INSTALAMOS MOTO-res de petróleo para ómnibus, camiones, gas-cars con facilidades amplias. Diesel Electric Cubana. Empedrado 205 Habana.

GANGA! GANGA! POR EMBARCAR me urge vender un magnífico chasis Dodge Brother, 1 y media tonelada año 37 tipo T-40. Véalo y se convencerá. Muy poco uso y lo doy muy barato. Manrique 163, bajos.

Vendo dos divisiones de madera, cartón caña y mamparas con cristales; mide 12 y medio por 8 pies, completamente nuevas. Pueden ajustarse a otras medidas. Las doy muy baratas. Instituto Americano, Porvenir y Font, Luyanó.

VENDESE BARATO CAMION FORD V-8 seis ruedas magnífica carrocería motor perfecto No deje de verlo y ofrezca que estamos en su precio. Véase Zanja 556 Telf. M-1689

NUESTROS CARROS DE USO SON REACONDICIONADOS Y GARANTIZADOS
R & G
Grandes facilidades de pago
"AUTO MODERNO"
La Casa de Autos de Uso como Nuevos
MARINA NUM. 121
Teléfono U-3773

Tenemos Varias Gangas
CHRYSLER 37, baúl y radio.
DE SOTO 37, 7 pss. 5 cil.
PLYMOUTH 37, y 38.
DODGE 37.
CHRYSLER 7 pasajeros.
CHRYSLER tipo Airflow.
BUICK 37.
PONTIAC 34 pintura nueva.

Varios carros de poco precio y con facilidades.

Camiones
CHEVROLET 10 ruedas 3?.
FORD 37 completo.
FARGO 37 completo.
CHEVROLET 37 chassis.
FARGO 37 chassis.
CHASSIS largo especial.
OMNIBUS como nuevo.
DODGE 37 reparto.

VEALOS EN
Motores S. A.
Distribuidores de los Automóviles
CHRYSLER PLYMOUTH FARGO
27 entre Hospital y Espada
LA HABANA

PONTIAC 1938 CON RUEDAS BLAN-cas. Completamente nuevo. Muy poco caminado. Facilidades de pago. Informan por el teléfono FO-3609.

FORD DEL 36 DE MALETA Y GO-ma atrás, con radio y en buen estado mecánico y de presencia se vende en Figuras 203 Telf. A-8541.

VENDO MEJOR LINEA OMNIBUS de Cuba, muy barata 2 barcos; muy baratos arriendo 2 cafés más céntricos Habana. Prado y Dragones Café M-4739 Yanes.

POR EMBARCARME VENDO DODGE de Luxe del 1938 completamente nuevo con radio Philco y Chevrolet de 1934 tipo Master 6 ruedas casi nuevo Telf. I-4510.

CARROS Y CAMIONES DE USO — REACONDICIONADOS — R&G — GARANTIZADOS — TODAS LAS MARCAS
VEALOS UD. HOY MISMO
RECORTE ESTE ANUNCIO
VALE $10.00
FORD 4 puertas del 38, cuero.
FORD 4 puertas del 37. Baúl y cuero.
FORD 4 puertas, del 37 de 60 HP. con baúl y cuero.
FORD 4 puertas del 35. Cuero, Baúl
CHEVROLET de 2 ptas. del 35.
FORD 4 puertas del 34.
FORD 4 puertas del 31.
FORD Cupé de Lujo del 34.
FORD 2 puertas del 32.
CAMION Chevrolet del 36, Reparto leche.
CAMION de volteo Chevrolet. 3 mts.
CAMION de Volteo Ford.
INTERNATIONAL del 37 de Reparto.
CHASSIS de 157 pulgadas del año 36.
Además tenemos Camiones y Automóviles de todas las marcas y precios
CONCESIONARIA FORD DE LUYANO
Concha y Luyanó y Concha y Fábrica. Teléfono: X-3361

VENTAS

53 AUTOMOVILES - ACCESORIOS

SE VENDE SOTO 37, CONVERTIBLE 4 puertas, como nuevo. 10 de Octubre 1384. I-5768.

SE VENDE UN FORD SEDAN DE 2 puertas del 29. Está en buenas condiciones y se da barato. Informes Teléfono I-3299.

OCASION VERDAD. STUDEBAKER del 37 con radio y vestidura, cuero perfectas condiciones $595.00. Gertrudis 22 esquina a Primera. Víbora.

«WILLYS» 1935 SACRIFICO ESTE carro por embarcar miércoles. Gomas, frenos, acumulador, pintura y aros nuevos 50 kilómetros por galón, $300. Concordia 656. embarco miércoles ¡apresúrese!

SE VENDE CUÑA FORD CERRADA del 31 con 6 gomas buena pintura, en $170 Villegas 117 de 6 a 7 p.m.

CAMBIENOS SU AUTOMOVIL
por otro nuevo o usado; grandes facilidades; no cobramos intereses, seguro, escritura ni ningún gasto que pueda evitarse, solamente los impuestos inevitables. Agencia Packard

Carvajal S. A.
AUTOS DE USO
MEJORES PRECIOS. MAS FACILIDADES
Ford de Marianao

ALQUILO MAQUINA PROPIA PARA comercio, Avenida Columbia Nro. 2 Marianao. Informen Telf. M-8692.

VENDO CHEVROLET DE REPARTO 37 y Ford dos puertas 32 buen precio. San José 1014 Telf. U-2751.

54 MAQUINARIAS

SE VENDE BARATO UNA PLANTA de gasolina 110 volta 200 watts en perfecto estado. Radio Técnica. Habana 411.

PRENSA DE BANDEADOR PARA fabricar mosaicos. En perfecto estado. Se vende en precio razonable. Informa Gerardo Sánchez. FO-1509.

MOTORES ELECTRICOS TRIFASI-cos de 3 a 35 H. P., de anillo con cajas de bola y arranque como nuevo, se venden muy baratos. Informan Gerardo Sánchez. FO-1509.

BOMBA PARA VENDER GASOLINA con botellones en perfecto estado, Informa Gerardo Sánchez. FO-1509.

OPORTUNIDAD UNICA. SE VENDE a precios increíbles: Siete bancos de carpintería completos. Un sin fin grande con sierras. Nna sierra circular con cuatro discos. Un trompo con sus cuchillas. Una caladora de veinticuatro pulgadas. Una garlopa de seis pulgadas con su motor y banco, una piedra de afilar y sus accesorios. Un motor de cinco caballos, eléctrico S. K. F. Dos piedras circulares diez por medio pulgadas. Dos trasmisiones con sus accesorios completos, y cinco correas de goma. Para referencias y precio llame al Telf. M-3415.

PESAS, ROMANAS
Y transbordadores para caña. Compro. Vendo y reparamos. Venta y servicio organizado en todo el país. Pesas para particulares, comercios, industrias etc. H. M. Amengual. Cuba 209 Telf. M-6961.

VENDO PAILAS Y PASADORES DE guayaba bombas de confituras, molinos para maíz y sal de 6 mazas Nordi, y molino desintegrador, para almendra, planta de éter y pausterizador Burroell, cortina salmuera y serpentines para los tanques. Manila Nro 314, Cerro.

VENDO TANQUE CILINDRICO DE expulsión chapt 5|16 remachado, completamente nuevo. Mide 6x19 pies. Leonor 24, Cerro Telf. I-3139

VENDO CENTRIFUGA 16 POR 30, motor Diesel 6 a 8 H.P. winches vapor y eléctrico comprensor de aire 50, 150 y 300 pies c.; tijera y punzón, turbinas y bombas de pistón, 1, 2, 3, 4, 5 y 6 pulgadas, motor eléctrico 5, 7, 10, 15 30 y 150 H. P. correas poleas y diferenciales. Manila Nro. 314 Cerro. I-6346

CEPILLO DE 4 CARAS FAY AND Egan con su equipo de cuchillas y copas en perfecto estado. Se vende barato. Informa Gerardo Sánchez. FO-1509.

SE VENDE UN MOLINO PULVERI-zador marca Williams con su ventilador para extraer el polvo, completo, capacidad 4 toneladas por hora. Obrapía 405 Telf. A-7902.

BOMBAS NEPTUNO TIPO ALEATO-rio y de disco. Velocidad Standard 1,700 r.p.m. Para cualquier altura, desde 1,200 litros hasta 5.500 galones hora. Egido 595 Telf. M-5244

COMPAÑIA ELECTRICA DE CUBA
Distribuidores
WESTINGHOUSE
Ofrece los siguientes Refrigeradores Westinghouse RECONSTRUIDOS y GARANTIZADOS y con facilidades de pago.

Modelo	Año	Precio Neto
4 p.c.	1934	$ 75.00
5 p.c.	1936	90.00
6 p.c.	1934	95.00
7 p.c.	1934	95.00
9 p.c.	1934	110.00
5 p.c.	1938	195.00
6 p.c.	1938	235.00
7 p.c.	1938	250.00

Atención Sr. Bernaldez

COMPANIA ELECTRICA DE CUBA
Distribuidores Exclusivos Refrigeradores Westinghouse
Industria 452, esquina San José

VENDO PLANTA DE HIELO YORK Arti, Fry y Srosbi de 1, 2, 4, 10, 20 y 40 toneladas de rfrigeración y gran surtido de piezas de frío, bombas Triplex p.p., 500 galones p.m., bombas Duplex 1, 2, 4, 6 y 12 pulgadas máquina de vapor 10 y 20 H. P., cepillo 4 caras Fay, escoplo barrena, tanques de 2.000 y 5.000 galones croches 5, 10, 50 y 500 H. P., Manila 514, Cerro I-6346

55 CAJAS CONTADORAS

CAJAS REGISTRADORAS NATIO-nal, de ocasión y reparaciones garantizadas. La Casa Burgué. Neptuno 626, entre Escobar y Gervasio. Telf. M-8114. Compramos, vendemos y cambiamos.

VENDO 1 CAJA CONTADORA «NA-tional», en perfecto estado de nikelado y funcionamiento. Es tipo de manubrio. Además 1 vidriera mostrador pequeña. Telf. A-8866.

56 MUEBLES Y PRENDAS

MAGNIFICA GANGA! COMODA DE laca china con bronces franceses en $125.00. Véase de 2 a 6 en Línea 809, esquina a 4, Apartamento 24. Vedado.

POR EMBARCAR VENDO MUEBLES, cocina lámparas, cuadros, vajilla, colchones. Liquídase cocina y calentador eléctrico, coche Buick 1939, muebles modernos de la casa «Curbelo», propios para novios, un año de uso, preferible venderlo todo y traspasar casa (comerciantes abstenerse). Línea entre 1 y 15. Alturas de Miramar. Teléfono FO-3130, de 10 a 12 a. m.

SE VENDEN DOS LINDOS KIMO-nos chinos bordados en oro y plata. Calle Ocho No. 58 entre 3 y 5.

VENTAS

56 MUEBLES Y PRENDAS

VENDO JUEGO RECIBIDOR, CAO-ba, moderno, vajilla muy fina, mesa escritorio para señora o mecanógrafo, con silla, escaparate con magníficas lunas y cuadros finos. San Lázaro 59, altos. 56

FAMILIA PARTICULAR VENDE RE-gio comedor renacimiento $60, lujoso juego cuarto último modelo, tres cuerpos, elegante coqueta, tiradores carey, butacón; $125, lámpara madera $13. Concordia 467. Belascoaín Gervasio.

MUEBLES SIN FONDO
Por $1.00 semanal, juego de sala, comedor y cuarto. Vea nuestro gran surtido en finos y corrientes. Admitimos muebles a cambio. «La Universal». Neptuno 553, casi esquina a Lealtad.

VERDADERA GANGA VENDO MO-derno juego sala, comedor y cuarto 3 cuerpos todo $90; otro $50 caoba. 3 cuerpos $9.500 radio, cocina estufina. Omoa 217 Fernandina y Romay.

GANGA. POR TENER QUE EMBAR-carme vendo juego de cuarto, Arte Moderno, juego de comedor Renacimiento Español, Radio General Electric y una nevera Sterling. Juan González, Arroyo 210 Aparto No. 10 altos y Nueva del Pilar.

$5.500 VENDO JUEGO CUARTO FI-nas lunas y tiradores, living-room fino tapiz italiano original, chifforrober 3|c cómoda, buró, sillones portal todo nuevecito. Escobar 256, Neptuno Concordia.

GRAN LUJO, REMATO PRIMERA oferta juego cuarto suntuoso ocho piezas original comedor Español, living-room y sala deslumbrante. Alfombras finísimas. Nuevos. Salud 167 entre Manrique y Campanario. M-2252.

ELIMINO RENGLON MAQUINAS. Liquido lote Singer ovillo central y lanzaderas. Baratísimas. Facilidades pago. Como de fábrica no reconstruídas. Cambio por muebles. Salud 167 entre Manirque y Campanario.

LIQUIDO LOTE TABURETES CUE-ro curtido, sillones portal, neveras, otros muebles propios finca, playa etc. etc. Lote alfombras finísimas. Salud 167 entre Manrique y Campanario. El Corazón de Jesús. M-2252.

FAMILIA VENDE POR EMBARCAR juego cuarto 3 cuerpos nuevecito, $32; otro, $45; uno finísimo $75; comedor reacimiento completo, $65; sala grrade $52. Escobar 63 San Lázaro y Lagunas

GANGA. VENDO UN SILLON BAR-bería. Villegas 359 entre Tte. Rey y Amargura. Pupitres liquidamos muy barato. Villegas No. 359 entre Tte. Rey y Amargura.

VENDO JUEGO CUARTO 3 CUER-pos moderno en $70.00 y radio Grunow ojo mágico. Sr. Palomino. Sitios 204 esquina Campanario.

VENDO JUEGO CUARTO MODERNO $23.00, otro 3 cuerpos $30; otro $45; comedor $30; recibidor, $15; Radio lámparas. Calzada Jesús del Monte 20 altos, una cuadra Esquina Tejas.

PULSERAS Y DIJES
Liquidamos miles de pulseras de oro y dijes de oro y platino con brillantes. Alhajas antiguas y modernas en profusión; cuadros; crucifijos; rosarios de oro; porcelanas antiguas y modernas. Juegos completos de café; té y cubiertería. Bandejas; candelabros; jarras y palanganas, todo de plata maciza.
CARBALLAL HERMANOS
San Rafael No. 613, entre Belascoaín y Gervasio. U-5744.

CAMAS OPERADOS Y SILLONES
de inválido alquilo y compro, toda clase de útiles para profesional y de oficina. Casa Fernández, Neptuno 617, entre Escobar y Gervasio. Telf. U-3322.

GRAN LIQUIDACION

Extenso surtido en objetos de arte, lámparas, alfombras, cuadros, jarrones, figuras porcelana, bronce y marfil, apliqués, candelabros e infinidad de objetos propios para regalos, que liquidamos por todo este mes a precios increíbles. No se lamente luego, pase ahora y podrá seleccionar a su gusto.
«LA PREDILECTA»
San Rafael 803, casi esq. a Oquendo

FAMILIA PARTICULAR VENDE RE gio comedor Renacimiento $60, lujoso juego cuarto último modelo tres cuerpos elegante coqueta butacón tiradores carey $125 sala, fino $35 Concordia 467 Belascoaín y Gervasio.

JUEGO SALA «CHEPENDALE», otro «Renacimiento Español», juego sala «Arte moderno, de caoba y un gabinete de cocina metálico en buen estado. Precios de ocasión. «La Regencia» Suárez 18 y 20.

MAQUINA SINGER
COMPRO X-2051
Ovillo central o lanzadera en cualquier estado. Véame hoy domingo.

VENDO JUEGO DE RECIBIDOR Y oficina de caoba compuesto de sofá, 2 sillones, 2 butacas y mesa, tapizado en magnífico estado. Chacón 154, Vázquez.

A-6827: LA COMPETIDORA
Compramos muebles modernos, negocio rápido, buena oferta.
MUEBLES A PLAZOS
Surtido completo finos y corrientes, admitimos sus muebles en cambio.
PIGNORAMOS
Joyas, ropas, objetos de arte y demás objetos que representen garantía, mucha reserva con oficina en privado.
BAULES Y MALETAS
Tenemos surtido completo finos y corrientes, se liquidan muy baratos.
MAQUINAS COSER OVILLO
Compramos, cambiamos y vendemos con facilidades, antes de comprar o vender visítenos en Gloria e Indio Teléfono A-6827
G. Arango y Cía.

LA CASA INGLESA

Salud 51 antes 9 esq. a Rayo
Maletas y Maletines desde un peso en adelante. Baúles escaparates, bodega, camarote; muebles de todas clases y estilos. Lámparas en estilos variados. Gran surtido en objetos de arte propios para regalos. Compramos, y cambiamos. Una visita y se convencerá. Salud y Rayo. Telf. M-7179.

M.E.C.D. 2016

VENTAS

56 MUEBLES Y PRENDAS

FAMILIA GANGAS MUEBLES

Juego cuarto 3 cuerpos. Chiforrober 3 cuerpos, gavetas al centro finos tiradores y butacón $125.00 a $165, otros $98.00, $115.00. Comedor $70.00. Living-room $98.00. San Nicolás 305, entre Neptuno y San Miguel.

SE VENDE UNA COQUETA ESTILO moderno con su banqueta sillon esmaltado azul(mesita de teléfono con su silla, todo caoba en magnífico estado. Informes D Nro. 605 Vedado. Cualquier hora

MUEBLES A PLAZOS

Construídos con las mejores maderas, estilos modernos y elegantes. Grandes facilidades de pago. Admitimos muebles en cambio. Visítenos y se convencerá: «Díaz y Chao», Neptuno No. 709 y 710, entre Belascoaín y Lucena. Telf. U-5154.

MUEBLES A PLAZOS

Con grandes facilidades de pago. Vean nuestro gran surtido en finos y corrientes. Admitimos muebles a cambio. También alquilamos. Casa Hierro. Compostela y Merced. Teléfono: M-1220.

CASA DARRIBA
NO MALGASTE SU DINERO
SALUD 53

Juegos cuarto $35; Comedor, $40. Sala $12; escaparates, $10; camas, $3; coquetas $3; neveras, lámparas, radios, pianos.

MAQUINAS DE COSER, ESCRIBIR MUEBLES DE OFICINA

Regios juegos de despacho renacimiento; cajas de seguridad, contadoras, sillones barberos.
VIDRIERAS, MOSTRADORES, ARMATOSTES
SILLAS DE VIENA
NUEVAS Y DE USO.
MESAS VITROLITE
EQUIPAJES
NUEVOS Y DE USO
PARA COMPRAR MUEBLES VISITE ESTA CASA. PRECIOS BAJOS
COMPRO — CAMBIO — VENDO
M-9136

JUEGO CUARTO REGIO CAOBA FIna, 8 piezas, último modelo sin estrenar, Bicicleta, Frigidaire, archivo acero, Sierra Delta eléctrica. Tostador café, Proyector Cine. Egido 654. Bajos entre Gloria y Misión.

JUEGO CUARTO MODERNO, $18.00 lunas y bastidor nuevos: al de tres cuerpos menos de $32; radio mueble $10, por pronto embarque. Sitios No. 74 entre San Nicolás y Rayo.

SE VENDE UN BUEN JUEGO DE comedor Renacimiento Español, sin barnizar todavía. Magnífico precio. Subirana Nro 209 Telf. U-6161

FAMILIA QUE EMBARCA VENDE juego cuarto caoba, tres cuerpos. Informan Compostela 808.

FAMILIA PARTICULAE VENDE LUjoso cuarto moderno chifforrober 3 cuerpos $125; regio comedor Renacimiento $85; Living-room $85; lámpara madera $13. Sala patas chipendales. Salud 262 bajos Escobar y Lealtad.

VENDO LINDAS COMODAS PALIsandro y boulle con espejos, regios candelabros, bandejas y bracero plata piezas únicas, tapices orientales; lindas lámparas antiguas, porcelanas chinas y españolas; gran valor; encajes y abanicos y objetos de arte 8 No. 58, entre 3 y 5, Vedado.

MUEBLES DE OFICINAS

CAJAS SEGURIDAD, ARCHIVOS, TARJETEROS, Mesas, Libreros, Butacas, Juegos Despacho, Máquinas escribir, sumar, calcular, etc. COMPOSTELA 360 entre Obrapía y Lamparilla. A-7744

FABRICA DE MUEBLES
DE «MARTINEZ»

San Rafael y Manrique. Gran tapicería Del fabricante directamente al consumidor. Juegos de sala estilo inglés con sofá- cama, desde $70.00. Mueblería y tapicería «Martínez». Telf. M-7872.

OPORTUNIDAD: SE VENDE UN JUEgo de cuarto completo de siete piezas, además una cama escaparate, una mesa corredera y cuatro sillas. Véalos en Cienfuegos 62, apartamento 18 entre Corrales y Apodaca.

JUEGO CUARTO MODERNO, $18.00. lunas y bastidor nuevos: al de tres cuerpos, menos de $32; radio mueble $10, por pronto embarque. Sitios No. 74 entre San Nicolás y Rayo.

MUEBLES A PLAZOS
VEA NUESTRO GRAN SURTIDO EN MUEBLES DE TODAS CLASES
Prcios baratísimos
«LA PERLA»
Animas 404, casi esquina a Galiano

POR EMBARCAR VENDO JUEGO de sala Chipindale inglés, juego de comedor Renacimiento español radio Emerson de consola y otros objetos. Todo completamente nuevo y a mitad de precio. Aguacate No. 51 altos esquina a Tejadillo. Se pueden ver en días festivos.

VENDO TODOS LOS MUEBLES de mi casa, recibidor o sala, comedor tallado Renacimiento, juego cuarto moderno, completo, refrigerador General Electric moderno. Radio Phillips once tubos. Si compro conjunto regalo lámparas, cuadros, loza, cristales, etc. De 12 a 4, Lealtas 157, altos.

COMPRO-VENDO

Máquinas escribir, coser, sumar, calcular, muebles oficina, objetos de arte, equipajes de calidad, neveras, joyería fina, y ropa moda para caballeros.
LA CONFIANZA
Suárez 17 esquina a Corrales. M-9603

GANGA. SE QUEMA UN JUEGO DE comedor estilo inglés, de caoba, con 10 piezas en $30.00. Véase de 2.30 a 6 p.m. Prado 103, bajos.

JUEGO CUARTO MUY GRANDE SEmi antiguo nogal muy bueno. Vitrina elegantísima, lámpara cristal seis velas, jarrón y columna verde lindísimo. Dos cuadros óleo. Platos cubanos escudos. Solamente hasta el día último. Baratísimos por viaje. Hospital 660. No curiosos.

VENDO REGIO JUEGO CUARTO 3 cuerpos caoba 8 piezas moderno sin estrenar, mitad precio por pelea novios y máquina Singer bovina central. Salud 460 entre Belascoaín y Santiago, María Casares.

SEÑORA QUE REGRESA DE NEW York, vende preciosos vestidos verano, distintas tallas, de 32 al 38 a $1.00. Reloj de mesa dorado $15. 2 aplicate candelabros bronce $15. Belascoaín 458, lado E. Medicina.

MUEBLES A PLAZOS
VEA NUESTRO GRAN SURTIDO EN MUEBLES DE TODAS CLASES
Precios baratísimos
«LA PERLA»
Animas 404, casi esquina a Galiano

VENTAS

56 MUEBLES Y PRENDAS

GANGA $60 SE VENDE REFRIGErador eléctrico (Frigidaire) de dos puertas en buenas condiciones calle 4 Nro 66 esquina a 5a Vedado.

BARATISIMA SE VENDE NEVERA porcelana mediana y dos juegos cuarto, uno de señorita. Factoría 59.

FAMILIA PARTICULAR VENDE regio comedor renacimiento $60 lujoso juego cuarto último modelo tres cuerpos, elegante coqueta tiradores carey, butacón $125, sala fino $35. Concordia 467 Belascoaín y Gervasio

SE VENDE UNA COQUETA MODERna con su banqueta, sillón esmaltado azul, mesita de teléfono con su silla, todo caoba en magnífico estado. Informes D Nro. 506 Vedado, a cualquier hora.

57 UTILES DE OFICINA

MAQUINAS ESCRIBIR

«Underwood», «L. C. Smith», «Royal», etc. Reconstruídas en fábrica, con las mismas garantías y apariencias de nuevas. Standard y portátiles. También Sumar, Calcular, Adésografos. Servicio certificado. Igualas mensuales. Alquiler, Compra, Venta, Cambios.
TALLERES L. C. SMITH-CORONA
Compostela 360, entre Obrapía y Lamparilla, Teléfono A-7743

MAQUINAS ARCHIVOS
BUROS
CAJAS
Pupitres

Mate iales de Colegios
DINERO Y JOYAS
Fluses y capas, a $2.00, procedentes de subastas.
"LA HISPANO CUBA"
Monserrate y Parque Zayas
Telf. A-8054

58 LIBROS E IMPRESOS

GANGA. VENDO 4 TOMOS ANATOmía Descriptiva de Testied y la moderna Histología de Szymonowies, todo $40.00, si no conviene precio no moleste. Mario Pulido Jr. Vapor 24, de 12 a 2 p. m.

ENCICLOPEDIA «ESPASA» COMpleta su apéndice (82 tomos) se vende O-Farrill Nro. 7 Telf. I-5750

59 RADIOS

POR EMBARCARME CEDO POR $50 radio Zenith 1938, completamente nuevo. Su costo $200.00, faltan por pagar $80.00; puede verse en Falgueras No. 351 esquina San Pedro, Cerro.

VENDO RADIO PHILCO 1939 COMpletamente nuevo, con seis botones de sintonización automática, ajustable a la pizarra a cualquier automóvil, todo en un solo aparato. F-2521.

RADIO HOWARD

$5.00 entrada, O-Reilly 512 entre Villegas y Bernaza. Casa Párraga.

SE VENDE UN RADIO «PHILLIPS» de onda corta y larga de 5 bombillos en $40 San José Nro 207 entre Aguila y Amistad zapatería.

¡OPORTUNIDAD! SE VENDE UN magnífico radio Westhinghouse en perfectas condiciones. Se da muy barato por no necesitarlo. Informa Benigno Núñez Telf. A-1151 de 1 a 4.

LEA, LE CONVIENE. SI ESTAS triste es porque quieres, con música todo se olvida. Olvide usted también, yo le vendo mi radio de mesa General Electric onda corta y larga por muy poco dinero, decídase y venga a verme a Cuarteles 59 Apto. 3 entre Habana y Aguiar. No lo piense.

LABORATORIO EXCELSIOR RADIO ofrece su servicio en todo lo concerniente a Radio. Construímos, reparamos y ajustamos toda clase de receptores con absoluta garantía. Técnicos González y Gomory. Telf. I-5466.

SE VENDE UN RADIO PHILCO MOdelo 1936 onda corta y larga, once tubos, funcionando perfectamente. Precio: $65.00. Puede verse hasta las 6 p.m. en Cuba Nro 64

60 INSTRUMENTOS DE MUSICA

VENDO MAGNIFICO PIANO DE tres pedales, sordina, tamaño mediano y de muy poco uso. Pasaje Infanta 29, entre Goicuría y Mayía Rodríguez. Santos Suárez.

VENDO AUTOPIANO MARSHALL Wendell, muchos rollos, calle Benjumeda 178, altos, entre Marqués González y Oquendo Telf. F1-7102.

$55 VENDO PIANO GIRALT PREcioso, moderno, completamente nuevo, teclado blanco, excelentes voces, vendo por embarcar. Serrano número 365, bajos entre Santos Suárez y Enamorados (interior).

SE VENDE UN PIANO FRANCES tamaño chico por lo que es de fácil manipulación. Está como nuevo. Puede verse a todas horas en Luz No. 67 esquina a San Luís, Víbora.

CON PENOSO FRACASO PAGARA el error de estudiar en piano malo También pagará carísimo no dejar solucionar su problema en pianos A Peters-Sanson X-3430

URGENTE VENDO PIANO CUARto cola (Baby) nuevo con garantía marca Howard último precio $250, no se moleste pedir rebaja. Salud 110, entre Manrique y San Nicolás, Herrera.

SEÑORA, SI NECESITA COMPRAR un piano bueno y barato con la seguridad y garantía que no perderá su dinero, venga de 2 a 6 y compruébelo. Dragones 53 bajos frente al teatro Martí. Manuel Domínguez.

URGENTE VENDO PIANO CUARTO cola (Baby) nuevo con garantía, marca Howard, último precio: $250; no se moleste pedir rebaja. Salud 100 entre Manrique y San Nicolás. Herrera.

"LA INTERNACIONAL"

De Prado 256 (frente Hotel Sevilla) vende los mejores pianos europeos y americanos, verticales y de cola. Representantes exclusivos de los famosos pianos «Wurlitzer» y Bluthner». Facilidades pago. Prado 256 A-6100

PIANO FRANCES MUY FINO SE vende en Monte 408 entre Aguila y Angeles.

AFINADORES

REPARADOR, AFINADOR AMERIcano con la experiencia de las más acreditadas fábricas de pianos de EE. UU. pone a su serbicio sus conocimtientos a los precios más bajos. Durant. Telf. A-7877

AFINE SU PIANO POR $3.00 CON toda garantía y seguridad Manuel Domínguez, afinador mecánico y barnizador de pianos, graduado en la escuela «Vanguardia» en New York. Taller de Reparaciones: Dragones entre Prado y Zulueta. Telf. M-3040.

61 DE ANIMALES

POR EMBARCARME VENDO $50.00 una Pony preciosísima mansita y con montura completamente nueva. Puede verse en Falgueras No. 351 esquina San Pedro, Cerro.

VENDO AVES DE LAS RAZAS RHOde Island Red y Catalanas Leonadas del Prat, Cisneros Betancourt 48 entre Apóstol y Manhattan Reparto Los Pinos.

SE VENDEN DOS MULAS DE TIRO propias para agricultor o carro de carbón Finca «La Paila», Calzada de Vento Kl. 6½ Ruta 76

VENTAS

61 DE ANIMALES

«EL PARAISO» INICIE SU CRIA de aves o mejore la que posea, comprando directamente del criador Tenemos tríos de Gigantes negros y blancos. Wyandeette, plateados Leghorn y Orpington blancos. También pollitos y huevos de incubar de estas y otras razas. Alimentos balanceados empleados por el 75 por 100 de los avicultores de Cuba. Servicio a domicilio. Incubadoras. «El Paraíso», Monte 508 La casa de los Avicultores. M-5179

VENDO DOS CABALLOS FINOS DE trote de 7 1|2 cuartas, dorados, jóvenes y sanos $150.00 cada uno. También los tengo de paso. Finca La Luisa, kilómetro 20 de la Carretera Central entre Arroyo Arenas y Punta Brava.

VENDO A PRECIO DE SITUACION mulos, carros y arreos de todas clases; caballos, mulos de monta y Pony, 4 potros sementales, 7 y media cuartas, bonito color; 40 mulos criollos domados de monta y carros cerrados para lecheros y un burro semental criollo; una cesta de mimbre con sus arreos, montura y una Pony. Domingo Jarro, Marina y Atarés, Jesús del Monte. Telf. X-1876.

SE VENDEN DOS CABALLOS UNO árabe criollo y otro raza Ortiz, pueden verse a todas horas en Cortina y Luís Estévez.

POR FALTA DE ESPACIO LIQUIDO por la mitad de su valor gallinas catalanas y Leghorn, gallos Rhode Island Red oscuros. Plymouth Rock, Perdices y Barreados y Brahmas. Granja Los Cocos Telf I-6085

VACAS

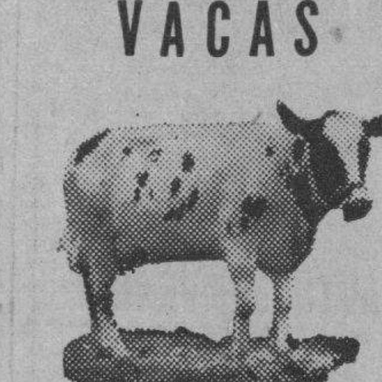

Vendo recentinas y próximas, añojas, novillas de raza. Avenida Boyerso y Carretera de Vento. Teléfono I-6139.

CHIVAS SE VENDEN TRES CHIVAS de buena raza, se dan baratas para verlas: Avenida 8a esquina a 8, Buena Vista.

VENDENSE: DOS LEONAS NACIdas en Cuba con 15 meses edad para aprender cualquier acto buen estado de salud Informes señor Rabelo, calle Salud 153, bajos.

GIGANTES DE JERSEY NEGROS DE la Granja Bernazar. Campeones de Cuba. Huevos, pollitos y aves de venta en «El Paraíso», Monte Nro. 508, M-5179

LIQUIDO CANARIOS HAMBURGUEses, canto perfecto en flauta y collar colores anaranjados, castaño y blancos. Saludable. San José 1.056. Alfonso.

SE VENDE EN $35 PRECIOSA JAquita caminadora muy fina para niños por ser sumamente mansa. Véase todas horas calle 11 esquina a D, (reparto Batista).

POR NECESIDAD URGENTE VENdo lote vacas nuevas muy bajo precio. Finca «San Pedro», kilómetro 16 Arroyo Arenas.

62 OBJETOS VARIOS

SE VENDE MUY BARATO UN yacht de recreo tipo crucero, con cabina para cuatro personas. Cuarto de baño, cocina, radio, casco fabricante «Elco» 34 pies de eslora, motor «Kenmoth con 150 caballos de fuerza, todo en perfecto estado. Informan: Teléfono U-6547 de 3 a 5 p. m. Sr. Gil.

¡GANGA! «GRAFLEX» DE ROLLO 2.1|2x4.1|4 y Ampliadora, ambas con lente «Zeiss-Tessar» 4.5 de 13.5 cms. Todo en $50.00. Véalas en Libertad 21. Víbora. I-6617.

ENFRIADOR DE AGUA, ELECTRIco y de lo más moderno, se vende a mitad de precio en San Pablo No. 256 Telf. A5-4271.

BICICLETA, SE VENDE MUY BAta «Niágara», nueva, de varón. D-Strampes 217, Dpto. 4. Libertad y Milagros.

VENDO COCINA DE GAS Y ALGUnos utencilios de cocina. Calle E No. 564, Dpto. 21.

SE VENDE UN LOTE DE PERchas de sombreros, propias para una casa de modas. «La Opera», Galiano y San Miguel.

CAPAS DE AGUA «BARRAGAN» LEgítimas de montar e infantería, con garantía absoluta. Remate a $12. Aguila 110 altos, entre Trocadero y Colón. Teléfono: A-8538, Habana, Llame y pasará el vendedor.

D. M. C.: PRECIOSAS LITOGRAFIAS anuncios de los Hilos D.M.C., rematadas en la Aduana de la Habana. Se ofrecerán a los comerciantes a 40 centavos unidad. Juan Falp. Ayestarán, 60.

¡OPORTUNIDAD UNICA!

Pequeño yate, forrado caoba, recientemente construído. 27 pies eslora, cabina 5 literas, fregadero, cocina, nevera, motor Ford V-8 importado reflector, sirena. etc. Muy veloz y económico. Precio único $675.00. FO-4132. M-1505.

RASTRO «SAN JOSE» VENTA Y compra de toda clase de cocinas de gas y repuestos. Infanta 453 y San Rafael Telf. U-7053

SE VENDE UNA PLANTA ELECTRIca marca Koler de 1.500 wts. corriente 110. Informan Basarrate 66 altos. Teléfono U-6308.

SE VENDE UNA COCINA DE CARbón de piedra de tres meses de uso. Informan San Nicolás 1069

Dinero-Hipotecas

63 SOLICITUD

DOY DINERO EN HIPOTECA AL 7% operación en 24 horas. También sobre bóvedas panteones, alquileres de casas, usufructo, nuda propiedad, condominio etc. Alberto Cuervo Edificio Metropolitana 342 O-Reilly y Aguacate M-2808.

DINERO

No pierda tiempo. Cuando necesite tomar dinero en hipoteca o pagarés, vea a M. Fernández, San Ignacio 214 Telf. M-9272 de 2 a 5. Operación rápida y absoluta reserva.

PRESTO DINERO DESDE $500.00 en adelante, en primeras hipotecas Interés desde el 6 por ciento. No corredores. Telf. A-6836. Campanario 306, bajos, entre Neptuno y San Miguel. Sr. Correa.

64 OFERTAS

DOY DINERO EN HIPOTECAS AL 7 por 100 operación en 24 horas También sobre bóvedas, panteones, alquileres de casas, usufructo, nula propiedad, condominio etc. Alberto Cuervo Edificio Metropolitana 342 O-Reilly y Aguacate M-2808

DOY EN HIPOTECA

Tengo para dar en hipoteca hasta $10.000.00 al 8 por 100 dentro de la Habana y si ogrece garantía, se prefiere en una sola operación. José B. Fernández, Obrapía 309, M-7430 y M-1506

DINERO
Sobre joyas en todas cantidades
«LA PERLA»,
Animas Nro. 404, casi es. a Galiano
Telf. A-8222

Dinero-Hipotecas.

64 OFERTAS

DOY DINERO HIPOTECA DE $500 hasta $5.000, con buena garantía y bajo interés, directamente al propietario. Operación en 24 horas. Nadal Belga, San Lázaro 553 A-9173.

DOY DINERO EN HIPOTECA AL 7% operación en 24 haras. También sobre bóvedas, panteones alquileres de casas, usufructo, nuda propiedad, condominio etc. Alberto Cuervo Edificio Metropolitana 342 O-Reilly y Aguacate M 2808.

65 BONOS Y VALORES

PESETAS NACIONALISTAS (FRANco) vendo. Informes Eduardo Domínguez B San Lázaro 957 altos, teléfonos U-2529 y M-4247

COMPRO BONOS Y ACCIONES CENtro Gallego y Bancos Gallego y Asturiano, Compañía Cubana Electricidad. Inversiones e inmuebles. Pignoramos. Compro y vendo bonos y acciones de todas Compañías cotizables y no en la Bolsa, Manuel Piñol, Obrapía 116

PARA LAS DAMAS

67 PELUQUEROS

PEREZ, EX-PELUQUERO DE ENcanto a domicilio y en la peluquería pelado de modas a 30 cts., peinados, tintes, permanentes a $1.50, $2.00 y $3.00 con corriente y sin corriente. Croquinol ultra moderno, X-3596.

PACO EX-PELUQUERO DE «LLOrens», sirve a domicilio Permanentes Croquignol sin corriente hechos en su casa, cómodo y sin peligro garantizado. Melenas, tintes, postizos. U-5420

68 MASAJISTAS

ELSA BRUNNER, MASAGISTA DE la mejor sociedad habanera servicio en la casa y a domicilio, cambió su domicilio a Animas 109 altos. Teléfono M-9793. 1 a 5 p. m.

70 INTERES PARA LAS DAMAS

SEÑORA: NO VOTE SU SOMBRERO, sir verla Celestina de una viejo, uno nuevo por unos centavos. Por reformas se liquidan todos los sombreros, planchar y engomar, 30 cts. San Rafael 355 farol puerta.

¡¡DESRUGOL? CONTRA

Arrugas, obesidad, senos, flacidez, papadas y demás defectos de la cara y cuerpo. No más caras feas, senos imperfectos gordos y barrigudos etc. Quítese su martirio con «Desrugol» y a gozar sencillo método de tocador. En Droguerías, perfumerías, boticas etc. $2.00. Durante este mes como experimentación y propaganda $1.00. Por carta y giro postal. **A. Z. Sánchez, Delicia 506 Altos (Víbora) Distribuidor.**

VELLOS

Extirpación definitiva de los vellos de la cara, muslos, piernas, etc. Tratamiento garantizado. Seis años de éxitos en Cuba. Sra. Alexander, calle Tercera número 405 entre Dos y Cuatro. Vedado.

CORTE MODERNO NACIONAL
«SISTEMA MENDEZ»

Oficial y reconocido como el más moderno para la enseñanza pública. Cuando Ud. desee hacerse experta profesora en poco tiempo, venga o escríbame, le informaré con gusto. Se garantiza la enseñanza y doy título. «La Central», Campanario 304, esq. a Neptuno. Clases diarias a domicilio y correspondencia. Se cortan y entalan toda clase de prendas. Cursillo para las vacaciones en los que puede aprender a hacerse sus vestidos. Moralidad.

Sistema Alemany
(MODERNO) CORTE Y COSTURA

Instituto Central: San José 257 entre Aguila y Galiano. Autora y directora: Matilde Alemany. Reconocido como el mejor. Adoptado en Escuelas Públicas y Privadas. clases a domicilio. A5-4482. Vendemos métodos y titulamos. Confecciones sus vestidos.

EXTIRPACION

Radical del vello y tratamientos faciales por el ultra-moderno y científico método de Vacío-térmico. Turno a horas fijas. Sra. Sánchez, San Nicolás 168 altos. Telf. A-7487.

ENSEÑANZAS

75 PROFESORAS - PROFESORES

ESTUDIE POR CORREO

La academia «Rabiña», en Neptuno 414, esq. a Manrique, altos M-7849, tiene organizado clases por correspondencia desde hace años habiendo prestado gran beneficio a aquéllos que tienen deseo de prosperar. Estudie las asignaturas siguientes: Taquigrafía; Mecanografía; Teneduría; Cálculos Mercantiles; Gramática; Ortografía; Procurador; Química industrial, Inglés; Francés, etc. Informes: **Academia «Rabiña». Neputno 414. esq. a Manrique. Telf. M-7849.**

ACADEMIA DE CORTE Y COSTURA sistema Martí científico moderno; se dan clases a domicilio, llame al teléfono U-2901 Concordia 509

ENGLISH TEACHER JUST ARRIved from England, gives private and collective classes in her home to ladies and children only. Telephone: F1-6512.

APRENDA A HABLAR INGLES EN corto tiempo, Profesora competente. Método rápido y práctico de conversación. Preparo Colegios teléfono FO-1360

PROFESORA DE INSTRUCCION. Clases a domicilio y en su casa. Preparación rápida para ingresos Institutos eatc. Ortografía y aritmética práctica para personas mayores. A-4328 Trocadero 205 segundo piso.

GARANTIZO USTED HABLARA INglés pronto. Clases individuales. Gramática, lectura dictado comercial; especialidad para sostener conversación. Prepara para viajes y exámenes. Competente profesora americana. Campanario 454, altos.

GREGG ACADEMY

(Academia Gregg). Miguel Richardson, director, Manzana de Gómez 514 Teléfono: A-9798. Taquigrafía, Mecanografía, Teneduría y Contabilidad «zalton» usadas en las principales Universidades y Colegios de los Estados Unidos: Aritmética, Ortografía, Caligrafía, Correspondencia Mercantil, Práctica de Oficina, máquinas de calcular. Cursos especiales: Estenográfico Secretarial Tenedría de Libros y Contabilidad. Curso completo de Comercio. Todas las preparatorias y Bachillerato, Inglés, garantiazmos a usted el poder hablar una hora consecutiva en iglés, al terminar la segunda lección de nuestro curso, el cual es a base de conversación estrictamente.

PROFESORA INGLESA DE LONdres, da clases particulares en su domicilio y e nsu casa. Telf. F-5136.

«ACADEMIA PARISIEN» SISTEMA Martí, y Científico Moderno. Clases a domicilio. Labores manuales. Confecciones todas prendas de vestir. Concordia 509 Telf. U-2901

ESTUDIOS. BAILES MODERNOS

Tomasín. Positivamente enseño con práctica son; Pasodoble; Vals; Blues; Fox; Tangos; Clases todos los días de 9 a.m a 11 p.m Clases a domicilio San Nicolás 1008 (moderno) entre Gloria y Misión. 2 cuadras de Monte

PROFESORA FRANCESA DA CLAses de francés y de inglés (fonética) y clases de conversación en francés a domicilio, Prepara para los exámenes. Informes: FO-2130. Por la mañana o después de las siete p.m.

ENSEÑANZAS

75 PROFESORAS - PROFESORES

INGLES

Innecesario ir al Norte para aprenderlo. Con nuestro curso intensivo y clase laboratorio los alumnos adquieren en tres meses conocimientos correspondientes a un año escolar (standards americanos) según demostrado por nuestro sistema de mediciones educacionales. Más de 30 cursos, diurnos y nocturnos. Profesorado americano, Curso intensivo cinco pesos mensuales (dos horas diarias. Curso económico tres pesos. 1 hora diaria) **Havana Business Academy Línea 357 F-3043 y Neptuno esquina Amistad A-6033.**

INGLES, TAQUIGRAFIA (INGLESA y Española). Teneduría, Cálculos Mercantiles, Aritmética, Algebra, Caligrafía -Mecanograría y Ortografía; 6 pesos mensuales a domicilio por el Profesor Francisco Heitzman. Estrella 166, altos, Telf. A5-1822. Informes de 11 a 1 y media p.m.

INGLES. PROFESOR AMERICANO, con título de dos Universidades. Ex Catedrático Instituto Militar, Curso de 31 leciones, Precio de Verano. Duncan Thomas San Rafael 37, (antiguo) altos M-2645 departamento 2.

ESCUELA DE BAILE

Exclusivamente bailes de salón. Son Fox, Tango etc. Se garantiza la enseñanza. Ismael Servelló. Cárdenas Nro. 51, segundo piso

HAVANA BUSINESS ACADEMY

Profesores y sistemas procedentes de los mejores Business Schools de los Estados Unidos. Elevados standards de enseñanza comercial en inglés y español. **Todos los graduados en nuestro curso secretarial han encontrado empleo bien remunerado. Taquigrafías Pitman y Gregg. Omnibus** Línea 357. F-3043 y Neptuno esquina a Amistad A-6033.

"SAN ELOY"

Colegio y Academia Fundado en 1907. Primera y Segunda Enseñanza; Preparatoria; Bachillerato; Comercio. Idiomas. Cultura Física. Cursos preparatorios especiales. Admitimos pupilos y medios pupilos y externos. Quinta Menocal, Samá 31. Marianao Telf FO-7462 Pida Prospectos.

76 COLEGIOS

COLEGIO
Santa Teresa

INGRESO AL BACHILLERATO
Enseñanza en inglés y español Primer Grado, $3.00. Segundo $4.00. Tercero y Cuarto $5.00 Quinto y Sexto, $6.00. Séptimo y Octavo $7.00. Autorizado para expedir certificados de Octavo Grado para ingresar en Normales, Institutos, Hogar, ets. Taquigrafía, Mecanografía, Ortografía, Inglés, Correspondencia Comercial, Corte y Costura y Labores. Clases de piano. Pida prospecto Calle 23 No 1.511 entre 24 y 26. Vedado. Teléfono F-5096

ACADEMIA DE BAILES

Exclusivamente bailes de salón. Son Fox, Tango, etc. Se garantiza la enseñanza. Ismael Servelló, Cárdenas No. 51 segundo piso.

Y PUPILOS DESDE 6 PESOS

Tmbos sexos todos los grados. Alimentación abundante y nutritiva. Vigilancia y moralidad. Inglés diario, Estudios comerciales. Corte y Costura. Compostela 706 «Colegio Cuba»

77 ACADEMIAS

Corte y Costura
ACADEMIA «SANTA TERESA»

Calle 23 No. 1511 (Vedado entre 24 y 26 F-5096 Hágase profesora en tres meses. Desde la primera clase usted podrá cortar sus vestidos por figurín También clases por correspondencia. Pidan la primera lección, incluyendo 3 centavos para franqueo. Expedimos títulos

ACADEMIA RABINA

NEPTUNO ESQUINA A MANRIQUE. INGRESO A LA ESCUELA DE CIENCIAS COMERCIALES DE LA UNIVERSIDAD

Clases individuales. Francés. Inglés y Teneduría, Taquigrafía «Pitman» y «Gregg», Mecanografía, Correspondencia y Aritmética Comercial TAMBIEN CLASES POR CORRESPONDENCIA. Ingreso en Escuelas de Ingenieros, Arquitectos, y Comercio. Servicio de ómnibus y de internos. Pida prospectos. Expedimos títulos y proveemos de empleo a nuestros graduados

ACADEMIA DE IDIOMAS ROBERTS Malecón 153 Telf M-2124 ¿Desea usted aprender inglés? Compre el método Roberts. Se recomienda por sí solo. Distinción Eficiencia. Garantía Cuarta edición: $2.00

ACADEMIA BRAVO
COLEGIO-ACADEMIA

Ingreso en Ciencias Comerciales, Ingenieros, Comercio, Institutos, Normales. Cadetes. Repaso de todas asignaturas del Bachillerato Colegio Academia para cursar todos los grados. Primera Enseñanza, Autorizado para expedir Certificados para ingresar sin examen en Normales, Hogar, Institutos etc. Clases diurnas y nocturnas para ambos sexos. Profesores graduados y especializados. Servicio Omnibus a domicilio. Cursos especiales para ingreso en Escuelas Ingenieros, Cadetes, Aviación Taquigrafía, Mecanografía, Inglés, Correspondencia, Teneduría, Contabilidad, Práctica oficinas. Cuota módica. Neptuno y Lucena. **U-2627. Cursos especiales para ingreso en la Escuela de Ciencias Comerciales.**

ACADEMIA PAZO. CURSOS DE INgreso a las Escuelas de Ingenieros, Normales, Institutos, Comercio Repasos y preparación de ciencias Matemáticas. Físico-Químicas e idiomas. Inglés para alumnos de Institutos, Normales etc. Clases diurnas y Nocturnas. Consulado 103 entre Colón y Refugio.

OBSEQUIO DE LA
ACADEMIA DE COMERCIO

Luis B Corrales Establecida en 1889 Enviando $0 15 en sellos recibirán mi Aritmética Mercantil, y por $0.30 más, mi «Ortografía en el Bolsillo», acabada de publicar Enseñamos Teneduría de Libros, Taquigrafía e Inglés La Mecanografía $1 00 al mes. Nuestros Títulos los más solicitados. Lealtad 567 entre Salud y Dragones Telf A5-1632.

INTERES GENERAL

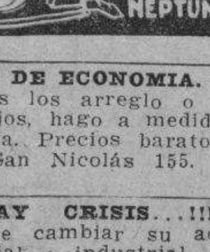

$6.00
BATIDORA
PARA REFRESCOS
Y CREMAS
CAMINO
ELECTRIC
NEPTUNO-413 TELF A-7787

AVISO DE ECONOMIA. SUS TRAJES viejos los arreglo o reduzco para sus hijos, hago a medida. Sastre con garantía. Precios baratos. Voy domicilio. San Nicolás 155. A-7095. González.

NO HAY CRISIS...!!! SI USTED decide cambiar su actual sistema comercial o industrial. Hevia brinda sus conocimientos y práctica para indicarle modernos sistemas comerciales e industriales que harán variar radicalmente su negocio. Diríjase a Antonio Hevia Galiano 478

INTERES GENERAL

BURO DE AGRIMENSORES, TASAdores y constructores, Medimos dividimos y tasamos fincas. Hacemos planos, proyectos y presupuestos de obras. Contamos con los más completos archivos de planos de la Propiedad Urbana y Rústica. Vamos a toda la República. San Carlos 915 Habana.

ALQUILERES

79 HOTELES

HOTEL «MIRAMAR» NO BUSQUE más, le ofrecemos habitaciones y departamentos con o sin baño, con toda asistencia en la seguridad de que vivirá bien y comerá mejor. Prado 2, esquina a Malecón, teléfono A5-3692

HOTEL "FLORIDA"

Situado en el centro de los negocios. Precios especiales para el verano de habitaciones con baos completos y teléfonos. Visite nuestro famoso Restaurant, favorito de todos los hombres de negocios. Pídanos precios. Teléfono A-1131.

THE SAVOY
F y Quince. —Vedado
Telf: F-6616

Situado en un lugar alto del Vedado, con fácil y frecuente comunicación con la ciudad y repartos. Rodeado de jardines, con 600 metros de hermosos portales. Las habitaciones tienen ventilacion directa teléfono, baño privado, con agua fría y caliente. Precios moderados, incluyendo tres excelntes comidas. El servicio en mesas separadas, para cada familia.

HOTEL "IDEAL ROOM"
Prado 93B, (Por Pasaje)

¿Desea vivir en casa tranquila, mejor que en su propia casa? Visite esta gran casa, aunque sea por curiosidad. Por adentro, la mejor. Si hace poco usted la visitó y no encontró habitación, vuelva a visitarla, hay habitaciones disponibles. Visite esta casa y así verá su patio andaluz, de hace poco Se construyó el mejor, sin duda. Precios los más económicos. Se exigen referencias de moralidad y pagos.

HOTEL PRADO

Prado 351 esquina Virtudes. Entrada por Virtudes, frescas habitaciones balcón calle, de sombra y brisa, ascensor día y noche precios reducidos para personas estables, buena comida. Telf. M-7660. F. Mariño G.

HOTEL "ALCAZAR"

Tiene este hotel muy ventiladas habitaciones todas con baño privado, teléfono y elevador a todas horas, sus precios son económicos, haciéndose arreglos especiales por meses a familias estables incluyendo un exquisito servicio de comida. Cárdenas No. 209.

HOTEL "HARDING"

Crespo 67 a 2 cuadras del Prado y Malecón, cerca del mar A-6735. Hotel absolutamente moral y comidas excelentes. 2 personas desde $46; una, desde $29, con almuerzo, comida y desayuno. Elevador día y noche. Agua caliente y fría.

Hote Roosevelt
AMISTAD Y SAN MIGUEL
$55.00 mensuales — Matrimonios con tres excelentes comidas
Apartamentos para familias, todos con baño privado Elevadores día y noche.

HOTEL BIARRITZ
Residencial

Prado 519. frente al Capitolio para matrimonio sin niños exclusivamente Hermosas y ventiladas habitaciones con baño privado y closets. Lujoso roof garden y cocina moderna. Comida a la carta. Elevador día y noche. Confort y limpieza. Estricta moralidad.

HOTEL "ANDINO"

San Lázaro 1218, esquina a M U-2553 Unico en su clase. Moderno, céntrico, amplio, fresco, saludable, frente Universidad. Conviene para los que necesitan vivir cerca de los hospitales Calixto García o Mercedes Habitaciones con baño privado balcón, hermosa vista, con tres excelentes comidas. 45 pesos, matrimonio Una persona desde 28 pesos. Cientela escogida. Pensión completa para huéspedes del interior. Precios sin competencia. Esmerado servicio en mesas separadas.

HOTEL «VANDERBILT»

Neptuno 1223. Situado en lo mejor de la Loma de la Universidad, lujosas, amplias y confortables habitaciones; baño privado; agua abundante fría y caliente. Atención esmerada. Neptuno 1223. Conviene para los que tengan que vivir cerca el Hospital Calixto García.

HOTEL WASHINGTON

Situado en lo más céntrico de la ciudad Virtudes 6 entre Zulueta y Paseo del Prado habitaciones muy frescas y con vista a la calle. Precios muy económicos para familias estables. Telf. M-3613

HOTEL COLONIAL
SAN MIGUEL 254

Esquina a Galiano Habitaciones y apartamentos con baño privado y muebles modernos Magnífico comedor con carta. Elevador día y noche Precios especiales para huéspedes por mensualidades Confort y moralidad. Teléfono A-6958.

HOTEL BIARRIZ
RESIDENCIAL

Prado 519 frente al Capitolio, para matrimonio sin niños exclusivamente. Hermosas y ventiladas habitaciones con baño privado y closets. Lujoso roof garden y cocina moderna. Comida a la carta. Elevador día y noche. Confort y limpieza. Estricta moralidad.

80 CASAS DE HUESPEDES

GALIANO 463 ALTOS ENTRE SAN José Barcelona, Fresquísima habitación, lavabo y baño agua caliente Comida insuperable. Precios reducidos. Absoluta moralidad M-8857

GALIANO 455 ENTRE SAN JOSE Y Barcelona, habitación, baño al lado, otra $23.00 para uno, dos $35.00, agua caliente comida variada, moral absoluta M-7380.

CASA DE HUESPEDES «LA ISLA. Monte 213, por Factoría. Exclusivamente personas moralidad, habitaciones balcón. Edificio moderno. Comida a la carta. Matrimonios desde 42 pesos. Telf. A-9210.

ALQUILERES

80 CASAS DE HUESPEDES

RESIDENCIA FAMILIAR; ESPLENdida habitación matrimonio, baño anexo, abundante agua. Comida inmejorable. Estricta moralidad y pulcritud. $35.00 matrimonio todo servicio. Vea y convénzase. Amistad 208, casi esquina Neptuno.

CASA DE HUESPEDES «LA COVAdonga». Apartamentos y habitaciones, con o sin muebles, agua fría y caliente siempre, comida buena y económica. Hay teléfono, orden y aseo. O-Reilly 209.

CASA PARA FAMILIAS; PRADO 251 exclusivamente personas estricta moralidad. Habitación con balcón calle, con toda asistencia. Comida inmejorable. En azotea, habitación para matrimonio u hombres solos.

HUESPEDES «CAMPOMIR», EMPEdrado 517 casi esquina Monserrate, dos cuadras Parque Central. Acabado reconstruir. Apartamentos amueblados y sin muebles, amplios, fresquísimos, lavamanos, balcón, baño. Con o sin comidas. Tranvías y ómnibus por la esquina. Precios económicos. Telf. M-3274.

TELMA RESIDENCIAL

Villegas 466 (entre Muralla y Sol) La vivienda ideal. Fresca, moral, tranquila, jamás falta agua fría y caliente. Todo servicio dos personas con comida a la carta desde $45.00. A-9985.

CASA HUESPEDES ESPLENDIDA habitación matrimonio baño anexo, agua abundante teléfono, comida inmejorable, familiar y sana. Extricta moralidad y orden. Vea y se convencerá. $35.00 matrimonio todo servicio. Amistad 208

RESIDENCIA FAMILIAR «LA REPUblica». Aguila 559 esq. Barcelona, altos. Resuelva su problema. La nueva dueña ofrece magníficas habitaciones todas con lavabos y esmerada comida. Precio económico. Espléndida sala de recibo. A-6639.

HUESPEDES
«LA MILAGROSA»

Habitaciones grandes y frescas con baño privado y agua caliente, propias para matrimonio. Comida de primera a la carta. Precios de situación, con toda asistencia. Absoluta moralidad y orden. Teniente Rey 204, altos, esquina Aguiar. Telf. M-1250.

CASA DE HUESPEDES: TURIS. Manrique 611, entre Reina y Salud Telf. A-6388 Hermosas habitaciones vista calle einteriores Matrimonio: $35.00 Individuales: $20 00. Abonados al comedor: $13.00

LA MATANCERA. CASA HUESPEdes, la más céntrica de la Habana. absoluta moralidad, mucha agua fría y caliente. mucho fresco. mucha y buena comida y precios muy reducidos. Reina 219, esquina a Manrique. Telf. A-0238.

81 CASAS de COMIDAS

CASA PARTICULAR SIRVE COMIDA a domicilio, buena sazón, artículos de primera, precios económicos, persona 50 cts. tres 70. cuatro 90. Llamen al U-2709.

CASA PARTICULAR DESEA FAMIlia formal para mandar comida: croquetas, tamal, bacalao vizcaína, papas rellenas, hora fija, esmerada limpieza. Telf M-9170

VIBORA. ALQUILO CHALET COMpuesto planta baja: portal, recibidor, sala, hall, cinco habitaciones, baño intercalado, comedor, pantry, cocina, cuarto criados, patio, traspatio, garage; en los altos: apartamento de dos habitaciones y cuarto baño. Renta $60.00. Calle Vista Alegre 56 entre San Anastasio y San Lázaro. Informes en la misma de 2 a 6 y teléfono M-7381.

82 APARTAMENTOS

HAY APARTAMENTOS MUY COmodos, precios reducidos para matrimonio, con todo lo necesario. O-Reilly 208.

SE ALQUILA: ACABADO DE PINtar, un apartamento en el tercer piso de la casa de San Miguel 114, entre Industria y Amistad, compuesto de sala, comedor, dos cuartos, baño intercalado de lujo, cocina de gas y servicios de criados. Informan: Desde el lunes. M-6242. La llave: En la azotea.

SE ALQUILA UN APARTAMENTO; sala, comedor, cuarto, cocina y baño completo; todo nuevo. Zanja, 370.

SAN LAZARO 556, ALTOS, CASA elegante, decente, alquila un lindo departamento, de dos habitaciones, baño, pantry, cocina, teléfono, no niños, no toque en la planta baja.

APARTAMENTO MODERNO VENTIlado todo a la calle, agua abundante. Sala, comedor dos habitaciones baño completo, cocina, Estrella esquina Rayo, matrimonio sin niños. Informan Estella 107. altos. $34.00.

APARTAMENTO LUJOSO AMUEBLAdo. se alquila para persona de gusto. Edificio Zapata y A Apartamento 6 primer piso. Informan en el mismo de 10 a 12 y de 3 a 6. Precio razonable.

EDIFICIO CARRERA JUSTIZ, MANrique y Malecón, apartamento de 3 habitaciones, sala, saleta, comedor, baño intercalado, cuarto y servicios de criado. Elevador día y noche. M-3476.

SE ALQUILA EN EL EDIFICIO AREces, Prado 106, un bonito apartamento con vista a Prado, también tenemos habitaciones con baño completo y todo servicio, ambas casas hay elevador.

SE ALQUILA LUJOSO APARTAMENto en J esquina a 25 Nro. 552 sala y comedor, tres habitaciones, 2 espléndidos baños, cuarto y baño para criados. Llave en el apartamento No. 1. Informes: F-4168

SE ALQUILAN APARTAMENTO ALto y bajo en la calle 12 entre Quinta y Séptima Miramar Tienen garages, altos 3 habitaciones, bajos dos reciente construcción, acera de la brisa. Informes F-4168

ALQUILAMOS GRANDE Y MODERno apartamento en Santa Clara 164 2a. planta esquina a Cuba. Recibidor, sala, 4 habitaciones, baño intercalado, comedor, cocina, pantry. Alquiler $42 mensuales. Para verlo hablar con el encargado del edificio. Informes al M-2602 bufete de Fernández y Cuadrado, O-Reilly 208 altos.

DEPARTAMENTO MODERNO MUY fresco, Edificio de ocho pisos. Elevador a todas horas. Sótano para garage. Edificio «Lens» 6 y 11 Vedado.

SE ALQUILA PARA MATRIMOnio solo, apartamento elegantemente amueblado, vajilla, utensilios de cocina, ropa etc. Informes Tte. Rey 211, esq. Habana. Hay ascensor. Telf. A-9825.

SE ALQUILAN APARTAMENTOS nuevos en San Rafael Nro. 807 Informa el Encargado.

SE ALQUILA SAN JOSE ESQUINA A San Nicolás apartamentos modernos a dos cuadras de Galiano, cuarto, cuarto de baño. en colores, cocina. Llave en el café. Informan F-6784.

SE ALQUILA EMPEDRADO Y VIllegas apartamento moderno compuesto de una entrada, sala, cuarto baño en colores, cocina, hace esquina. Llave en la tienda. Informan F-6784

SE ALQUILA HERMOSO APARTAmento alto interior a corta familia en 15 pesos se exigen referencias Revillagigedo 218 informan en la panadería de al lado

EDIFICIO SANTEIRO CALLE G ENtre 25 y 27 Vedado. Se alquila un apartamento compuesto de dos terrazas, salón, dos habitaciones, baño moderno intercalado, pantry, cocina y servicio de criados. Puede verse a todas horas. Las llaves el encargado. Telf. F-7410

APARTAMENTO SAN JOSE 1114 entre Infanta y San Francisco, dos habitaciones, baño y cocina. Informes en la misma Telf. U-2582

EDIFICIO CARRERA JUSTIZ, MANrique y Malecón, se alquila apartamento de 3 habitaciones, baño intercalado, sala, saleta, comedor, cuarto y servicio criados. Elevador día y noche M-3476

ALQUILERES

82 APARTAMENTOS

«EDIFICIO ARCOS». SE ALQUILAN dos apartamentos pequeños uno al frente y otro al fondo. Informa el conserje del mismo F entre 19 y 21 Vedado.

FRESCO, COMODO AMPLIO, CON balcón a la calle, agua caliente y teléfono, se alquila magnífico departamento en Aguacate No. 56 (Tercer Piso).

MATRIMONIO HONORABLE CEDE en su residencia media cuadra Universidad precioso apartamento baño privado, toda asistencia a matrimonio o señorita estudiante, se cambian referencias. Informan teléfono U-1349

HOSPITAL 661, ENTRE SALUD Y Jesús Peregrino, sala, comedor, tres cuartos, baño intercalado. Muy fresca, agua abundante. Informan en la misma F-5569

AMPLIACION ALMENDARES. LINdos apartamentos terminados de construir con todos servicios, propios para matrimonios sin niños desde 18 pesos. Magnífico barrio. Independiente Avenida 4a entre 10 y 11, número 12

HOTEL DE APARTAMENTOS
8 y 19
1, 2, 3 4 cuartos, cocina; frigidaire
GARAGE, RESTAURANT
Grandes reservas de agua. F-3131

OFICINAS

ALQUILO LOCAL APROPIADO PAra oficina con uso de teléfono y otras facilidades. Renta: $10.00 mensuales, Almanza, Obrapía 357

OFICINAS $9.50

Modernas, espaciosa para oficina teléfono, su nombre en la Guía Telefónica limpieza, luz, salón de espera, telefonista etc. Cuba 209 bajos entre O-Reilly y Empedrado.

83 DEPARTAMENTOS

ALQUILO A FAMILIA QUE NO sean más de tres personas mayores, hermoso departamento de sala, habitación y demás servicio scompleto privado, con su patiecito, todo azulejeado, no hay nada igual en higiene, fresco y buen gusto, Hospital 661 entre San y Valle.

ALQUILO DOS DEPARTAMENTOS para Oficina, o profesional, o corta familia. Habana 206, Notaría, entre Empedrado y Tejadillo.

ALQUILO BAJOS, PORTAL, SALA, comedor, tres habitaciones, baño, cocina, patio, siempre agua. Precio $37. Calzada de Luyanó No. 105, dos cuadras esquina Toyo. Llave. Informan la misma.

ALQUILO BAJOS, PORTAL, COMEdor tres habitaciones, baño, cocina, patio, siempre agua. Precio $37. Calzada de Luyanó No. 105, dos cuadras esquina Toyo. Llave, informan la misma.

VEDADO. 25 ESQUINA O, Nro. 160, edificio Castro, apartamento segundo poso moderno, tres amplias habitaciones sala, comedor, baño intercalado hall, y closets nevera eléctrica. Telf. F-2990

HERMOSOS DEPARTAMENTOS HAbitaciones todo confort propios para pasar el verano, precio de situación, casa particular, Vedado calle I Nro. 305 entre 15 y 17 vista hace fe.

DEPARTAMENTO 2 HABITACIONES baño intercalado, azotea, independiente, agua caliente, comida especial, elevador, teléfono, Villegas 5 hotel «Canadá» habitasiones baratas, todo servicio A-0400

ALQUILO UN DEPARTAMENTO PAra oficina, propia para abogados o comisionistas, o Asociación, con derecho a sala de recibo. Se exigen referencias Habana No. 206.

84 HABITACIONES

EN O'REILLY 409
FRENTE A LA METROPOLITANA

Se alquilan magníficas habitaciones, amplias, frescas y ventiladas, con o sin muebles, agua caliente y fría en cada una, abundantes y modernos baños. Teléfono. Precio razonable.

EN CASA PARTICULAR

de corta familia, se alquila una habitación anexa al baño, con muebles, para hombres solos. Módico precio, hay teléfono, San Rafael 462, entre Campanario y Lealtad.

EN LUJOSA CASA DE FAMILIA SE alquilan habitaciones con toda asistencia, moralidad absoluta. Calle 11. No. 407, Vedado. Teléfono F-7207.

ESPLENDIDA HABITACION, PARA hombre solo que desee vivir absolutamente tranquilo, se alquila en un sexto piso, frente al mar. Hay elevador a todas horas. Manrique y Malecón, Departamento 24.

ALQUILO UNA HABITACION CON muebles, otra sin muebles con o sin comida. También un magnífico Departamento amueblado. A-7465 San Lázaro No. 320.

HABITACIONES AMPLIAS MUY ventiladas, balcón calle, Obispo 308 altos Café Europa, con lavabo agua abundante. luz toda noche, desde 12 pesos. Hay elevador 20 mosaicos por 25.

SE ALQUILA UNA HABITACION para matrimonio, vista a la calle, agua fría y caliente en los baños. Comida inmejorable. Precio: $45.00. Calle 17 No 256, entre J e I. Vedado. Teléfono: F-3837.

HERMOSA SALA PROPIA PARA profesional barata y una hermosa y fresca habitación Neptuno 616 primer piso entre Escobar y Gervasio.

MALECON 53 BAJOS CASA ELEgante y decente alquila amplia habitación independiente, clara y fresca, hermosa terraza, gran patio con frente por tres calles, galería, teléfono.

CASA PARTICULAR SE ALQUILA una hermosa habitación, con baño intercalado agua caliente toda asistencia o sola, a personas mayores 10 de Octubre No. 321 bajos entre Municipio y Rodríguez. Jesús del Monte.

SE ALQUILAN DOS HABITACIONES una grande, otra chica, toda asistencia, económicas, céntricos, frescas, balcón, lavabo, teléfono, agua caliente. Neptuno 401, esquina San Nicolás altos de La Filosofía.

FAMILIA DISTINGUIDA ALQUILA habitación solamente mayores. Cambio referencias. Muebles Teléfono luz agua fría, caliente. Absoluto silencio. Cerca Galiano y Reina. Manrique 368 altos entre Salud y Dragones.

AVISO

LA CASA «REINA, 14», bajo nueva administración, se complace en ofrecer las mejores habitaciones de la Habana, con baño privado, con o sin muebles. Exquisita comida. Casa de estricta moralidad. Precios desde $45.00 mensuales, por matrimonio, con toda asistencia. Visítela y se convencerá.

REINA, 110, MODERNO, entre GALIANO Y RAYO. TELEFONO M-9498.

ALQUILO HERMOSA Y FRESCA HAbitación con balcón a la calle, otra interior a personas mayores sin niños casa de absoluta moralidad hay teléfono San Lázaro 671 2o piso entre Gervasio y Belascoaín.

M.E.C.D. 2016

ALQUILERES

84 HABITACIONES

SE ALQUILAN HABITACIONES CON o sin muebles; buena comida, variada y muy económica. O-Reilly 209. Hay teléfono.

CASA HUESPEDES, ANGELES 56, altos. A una cuadra de Reina. Se alquila una habitación balcón a la calle muy grande, excelente comida agua caliente. Teléfono A5-0672.

SE ALQUILAN AMPLIOS Y FRESCAS habitaciones desde seis pesos. Prado 314 esquina a Virtudes.

MALECON 357 ALTOS ENTRE SAN Nicolás y Manrique, alquilamos habitaciones y apartamentos con comida con y sin muebles.

ALQUILO ESPLENDIDA HABITACION céntrica fresquísima, balcón calle, a matrimonio u hombre solo. Informan en «Mercantil» Monte 107 esquina a Cienfuegos.

COMPOSTELA 459 SEGUNDO ENTRE Teniente Rey y Amargura, amplia ventilada habitación hombres solos matrimonio sin niños, agua corriente y cliente puede comer si desea. Véala.

ALTOS DE SAN LAZARO 106, ENTRE Crespo y Genios se alquila gran habitación a personas mayores, balcón teléfono, junto al baño, casa privada.

ALQUILANSE HABITACIONES MUY frescas, independientes con o sin muebles a personas solas o matrimonios sin niños. Agua y luz a todas horas, Amistad Nro. 376 altos casi esquina a Barcelona.

MATRIMONIO HONORABLE ALQUILA anexo agua caliente a matrimonio o a una habitación muy fresca baño una persona asistencia esmerada matrimonio 45 pesos, una persona $25. Telf. X-1446.

CASA PARTICULAR SE ALQUILA una hermosa habitación con baño intercalado agua caliente toda asistencia, sólo a personas mayores. 10 de Octubre No. 321 bajos entre Municipio y Rodríguez, Jesús del Monte.

EN LUJOSA CASA DE FAMILIA SE alquilan habitaciones con toda asistencia absoluta moralidad. Calle 1 No. 407 entre F. y G. Vedado. Teléfono: F-7207.

VEDADO LINEA 901 ESQUINA 6, casa con palmas, familia honorable alquila 2 magníficas habitaciones juntas o separadas, propia matrimonio, con todo servicio. Tranquilidad absoluta. Cambiamos referencias. F-5632 y F-3569.

ALQUILO FRESCA HABITACION EN azotea del moderno edificio de Concordia No. 152 esquina Lealtad, independiente, propia para hombres solos, llave en el Tostadero. Informan cantina cine Reina.

ALQUILO ALTOS 3 HABITACIONES servicios modernos, $25.00 y un apartamento con dos habitaciones 15 pesos, Avenida Columbia Nro. 2 Marianao Informes M-8692

SE ALQUILAN DOS HABITACIONES con vista a la calle, con o sin asistencia. Galiano 108 esq. Lagunas.

SE ALQUILA UNA HABITACION con balcón a la calle, hay agua caliente en Belascoaín y San Rafael altos de la «Yarda», entrada por San Rafael 2o. piso.

VEDADO. FAMILIA PARTICULAR, alquila hermosa y fresca habitación con toda asistencia propia para matrimonio Telf. F-7135 Se dan y piden referencias.

ALQUILO CALLE HABANA 265 altos, esquina Muralla, cuarto gran vista a la calle con y sin muebles, entrada independiente luz toda la noche informan la misma.

FAMILIA HONORABLE ALQUILA una habitación con balcón a la calle y todo servicio, en Neptuno 257, primer piso, entre Amistad y Aguila. Telf. M-3327

CERCA PARQUE CENTRAL SE ALQUILA una habitación a hombre solo, hay teléfono, San Juan de Dios No. ... 2o. piso alto.

AMISTAD 363 PRIMER PISO HABITACION a hombres solos o matrimonio muy fresca, lavamanos, baño anexo una cuadra Capitolio, absoluta moralidad.

SE ALQUILA UNA HABITACION, con o sin comida, y una sala para profesional Informan San Rafael 583 Telf. U-7754

VEDADO: LUJOSA RESIDENCIA alquila espléndida habitación con todo servicio, 23 No. 809 esq. A. Telf. F-3788.

EN LUJOSA CASA DE FAMILIA SE alquilan habitaciones anexas al baño con toda asistencia. Calle 11 entre G y F Nro 407 Vedado teléfono: F-1207 Moralidad absoluta.

CASA DE FAMILIA SE ALQUILA habitación fresca y ventilada con todo servicio. A una cuadra de tranvías y ómnibus. Calle K Nro. 361 casi esquina a 21, Vedado Telf. F-2357

EN CASA PARTICULAR. MALECON 301 bajos izquierda esquina a San Nicolás se alquila solamente a caballeros una habitación amueblada con vista al mar, tiene baño con agua fría y caliente.

SE ALQUILA UNA HABITACION A hombres solos, amueblada, agua caliente, hay teléfono. O-Reilly No. 522 primer piso.

OBISPO 415 ALTOS. ENTRADA POR Aguacate. Habitación con comida y balcón calle, a matrimonio o persona sola. Se cambian referencias, barata.

ALQUILO 2 HABITACIONES, UNA independiente muy fresca vista al mar a caballe que guste vivir tranquilo. Manrique 6 Apartamento 18. Carrera Jústiz. Sra. López.

HABITACIONES Y APARTAMENTOS en Compostela 457, entre Amargura y Teniente Rey. Se alquilan cómodos y ventiladas habitaciones y apartamentos. Informan en la misma. Sr. Rodríguez.

CAMPANARIO 162, ALTOS SE ALQUILA una habitación con toda asistencia a matrimonio o dos personas, lavabo, teléfono. En la misma se cambian referencias.

ALQUILO HERMOSA Y FRESCA HABITACION con balcón a la calle todo servicio si desean. Galiano 118 esq. Lagunas.

GALIANO 463 ALTOS, ENTRE SAN José y Barcelona, fresquísima habitación baño agua caliente a todas horas, propia para una persona. Comida exquisita. Absoluta moralidad. Precio $21.00. M-8857.

ESPLENDIDA HABITACION ANEXA al baño, terraza privada vista calle, baño, terraza privada, vista calle alquílase toda asistencia matrimonio. Buena comida K Nro 113 esquina a 11 primer piso teléfono F-6481. Comunicación rápida todas partes.

CAMPOAMOR
COMPOSTELA 608 (MODERNO) ENTRE SOL Y LUZ
Habitación con baño privado, desde $15
Habitación con baño privado y comida, desde $30
INFORMES: TELF. A-7350

EDIFICIO «CUBA» SEIS PISOS. Empedrado No. 42 antiguo. 360 moderno, entre Habana y Compostela. Se alquilan amplias y ventiladas habitaciones, muy baratas, elevador, lavabos, luz toda la noche. Orden y moralidad. Telf. M-5113.

ESPLENDIDA HABITACION BALCON al mar, gran baño de lujo agua caliente, teléfono otra muy clara y fresca anexa al baño. Malecón 161 (altos) entre Crespo y Aguila.

85 NAVES - LOCALES

SE ALQUILA LOCAL MIL METROS, Belascoaín y Peñalver. Salón para Oficina dos esquinas fabricación azotea gran luz y ventilación. Informes Vinatera Arbol Seco 201.

ALQUILO LOCAL PARA COMERCIO industria Obrapía 112 y 114 entre Oficios y Mercaderes. Verse a todas horas Telf. U-1946

ALQUILERES

85 NAVES - LOCALES

UN GRAN LOCAL

Se alquila propio para taller, almacén o depósito, precio baratísimo. Teniente Rey 361, casi esquina a Villegas. Informan Almacén King Kong, Muralla 457. M-3030.

PARA NEGOCIO COMERCIAL SE ALQUILA

Una parte de los bajos de la casa situada en O-Reilly 503, casi esquina a Villegas. Es un local independiente con sus vidrieras propias. Informan por los teléfonos: M-7911 e I-5548

SE CEDE AMPLIO LOCAL

Se cede amplio local en lo mejor de la calle Neptuno, propio para tienda o almacén de cualquier giro, salón de belleza, sala de exhibición, Sucursal de Banco etc. Hay 3 grandes cajas de caudales que se ceden con el local o separadamente. El local tiene cuartos habitables para la dependencia y un piso independiente en los altos, con sala, comedor y 3 cuartos, pudiendo usarse para vivienda u oficinos. Contrato 6 años, ofertas a «Neptuno» en la Sección de Clasificados de este periódico, indicando giro a que se destinará el local.

EN $20.00 ALQUILO LOCAL DE ESquina nuevo, propi opara bodega, lechería, puesto de frutas etc. con varias industrias alrededor y frente y nueve apartamentos ocupados por familias, en los altos. Marina y Ensenada, a una cuadra de Concha por ambas calles y de La Benéfica.

LOCAL PROPIO PARA EXHIBICION Y TIENDA

Con grandes vidrieras y moderno decorado. Se cede el contrato. Situado en la mejor cuadra del Paseo de Martí (Prado) Informes al Teléfono A-6100. A todas horas.

GALIANO 57 BAJOS SE ALQUILA amplia nave y trastienda para establecimiento, no fonda ni garage. Informan en la tercera planta agua abundante.

PARA BODEGA O FARMACIA

Alquilo esquina de Fraile, Maloja y San Carlos, terminando de construria. En la misma pisos de tres cuartos, sala, comedor, hall, baño lujo, servicio criados, cocina y patio todo exterior. Precios de $35 y $40 informes en la misma.

SE ALQUILA ESPLENDIDA NAVE en lo más céntrico de Luyanó. Calle de Pedro Pernas, entre Calzada de Concha y Teresa Blanco, a una cuadra del paradero, precio módico. Informan Telf. M-1557

SE ALQUILA LA NAVE SITIOS 664 entre Subirana y Arbol Seco, unos 500 metros clara y ventilada de mampostería y azotea informan en la misma.

SALON ALTO, DOSCIENTOS METROS, sin columnas. Puede verse en Rayo 367. Informan M-1207.

LOCAL PARA LECHERIA, REVILlagigedo, esquina Alcantarilla. Informes en la misma.

MORRO ESQUINA REFUGIO —SE alquila local para almacén o establecimiento siete puertas a la calle, 140 metros cuadrados. Informan en los altos.

SE ALQUILA EL LOCAL A. SECO Nro. 63 entre Estrella y Maloja superficie 420 ms. Techo de azotea. Propio para una industria. La llave en la bodega. Informa M-8560 y F-3573.

SE ALQUILA UN SALON BAJO CON viosta a la calle y otro muy espacioso alto, separadamente con luz y servicios; solamente para oficin.s. Informan Habana 207, altos.

87 HABANA

OQUENDO 851, ESQUINA PEÑALver, altos lujosos, sala, comedor, dos grandes cuartos, baño intercalado, cocina, 26 pesos, por amillaramiento. Llave los bajos. F-6316.

SE ALQUILA AGUILA 561, DEPARtamento de sala, dos habitaciones, comedor, baño completo y cocina. Llaves la encargada, departamento No. 2, bajos. Dueño 8a. 411, entre Concepción y San Francisco, Lawton.

ESTRELLA ENTRE XIFRE Y PLAsencia, altos. Centro Escolar José María Zayas, con sala, comedor tres habitaciones, baño, cocina, cuarto y forman A-7842.

ALQUILO CASA EN $28, EN CONcordia 430, altos, a una cuadra de Belascoaín con sala, comedor, dos habitaciones, baño y cocina. La llave en la misma.

ALQUILO MODERNOS ALTOS

Condesa 167 entre Lealtad y Escobar. Sala, recibidor, dos cuartos, baño intercalado, comedor y cocina al fondo. Informan al lado. Llaves en el 169.

ALQUILO MANRIQUE 62 ENTRE San Lázaro y Lagunas, regia casa pintada al tapiz, sala, saleta, 3|4, baño intercalado, comedor, cocina, cuarto servicio criados. De 9 a 12 de 2 a 6 Telf. M-6453.

ALQUILO EN EL EDIFICIO TROCAdero 255 esquina Amistad, linda casa, sale, comedor, 2 habitaciones, baño moderno intrecalado, despensa y lavadero. Informes Azotea. Teléfono: M-6453.

FRESQUISIMOS ALTOS, COMPUEStos hermosa y amplia sala, recibidor o comedor y 3 frescas habitaciones, cocina gas y muy económica y baño. Aguia siempre y abundante. Carmen 324 (Gloria y Vives).

SE ALQUILA MODERNA CASA ZEqueira 232 altos, sala, comedor, 2 cuartos, baño intercalado, cocina, servicios criados. Informes U-5563.

SAN LAZARO 320 ENTRE SAN NIcolás y Galiano. Agua nunca falta, fría y caliente, 2o. piso, sala, comedor, 3 cuartos, baño lujo, cocina, servicios criados. Informes M-2863 y F-3131.

ALQUILO AMPLIO Y LUJOSO BAJO. San Lázaro No. 61 entre Genios y Consulado. Sala, saleta, 3 habitaciones, baño moderno, comedor, cocina, servicios criados patio. $55.00. Informes Leyte-Vidal M-2222.

SE ALQUILAN LOS BAJOS DE LA casa Cárdenas No. 67 entre Corrales y Apodaca. Llave en los altos. Informes por el Telf. I-5746.

SE ALQUILAN

En Malecón No. 305, entre Campanario y Manrique 1er. piso, acabado de fabricar. Recibidor, sala, comedor, 3|4, baño, baño criados.

EN VIRTUDES No. 358, ENTRE SAN Nicolás y Manrique, apartamento nuevo 1er. piso. Sala, recibidor, comedor, 2|4, baño, cocina. Informan en las mismas casas o teléfono F-3489.

ALQUILO GERVASIO No. 119, ALtos, sala, saleta, cuatro habitaciones, baño intercalado, comedor, cocina, cuarto y servicio de criados. Abierta de 3 a 6. Telf. F-4262.

ARBOL SECO Nro 269 ENTRE BENjumeda y Desagüe 1er piso sala, antesala, tres cuartos, baño intercalado, comedor cocina, cuarto y servicio criados. Alquiler: $23.00 Informes: Magnesia Márquez U-6560

ALQUILO ALTOS MODERNOS PAra regular familia. Desagüe 205, 201 esquina Franco 25 28 pesos. Agua día y Noche, llaves Desagüe 155 casi esquina Oquendo U-1677

EDIFICIO RIVERSIDE PISOS INdependientes sala, dos tres cuartos, baño intercalado, comedor fondo, cocina, garage 15, 18 y 25 pesos, muy frescos. 17 esquina 26, Vedado.

ALQUILO SAN RAFAEL 963 BAJOS entre Hospital y Espada, casa moderna sala, saleta, 3 habitaciones, baño moderno y cocina. Llave en la bodega de Hospital U-5371

SE ALQUILA: BELASCOAIN 105 BAjos. Informan en la misma.

ALQUILERES

87 HABANA

LOMA UNIVERSIDAD $30.00 SAN Lázaro No. 1254 entre L y M. Una sola planta, frente a la Universidad. Librería Albela U-5783.

SE ALQUILAN LOS BAJOS DE LA casa Corrales 761, entre Belascoaín y Rastro, compuesto de sala, 2 cuartos, baño cocina y comedor, moderna. Informan 10 de Octubre 1083 Telf. I-6700.

SE ALQUILA UN PISO SAN RAfael 752 informan Telf. U-1427

MALECON 403 ENTRE MANRIQUE y Campanario segundo piso alto moderno, sala, 3 cuartos, comedor al fondo corrido, baño completo, agua abundante, baño, servicio criados, llave en los bajos F-3226

SE ALQUILAN ALTOS MODERNOS baño intercalado techo monolítico, muy baratos, Escobar esquina a Estrella. Informes Telf. M-5005 pueden verse de 1 a 4

MAGNIFICOS BAJOS ESQUINA MUY frescos propios para médico, dentista u oficinas, antesala, sala, 3|4 toma corriente, baño completo. Lealtad 152 esquina Animas. De 10 a 7 p. m.

SE ALQUILA EN $25.00 FRESCA Y ventilada casa. Pasaje Agustín Alvarez, No. 11 o 20 moderno, compuesta de sala, saleta corrida; tres cuartos, cocina, baño, patio y demás servicios. No tiene altos. Abundante Agua. Informan Aguiar 305 altos. Teléfono A-7830.

SE ALQUILA LA VENTILADA CAsa Florida 106 entre Vives y Esperanza sala, saleta, 4 cuartos comedor, servicios completos y de criados precio: $30.00 la llave en la bodega. Informes M-1373

ALQUILO GERVASIO Nro. 119, ALtos, sala, saleta, cuatro habitaciones, baño intercalado, comedor, cocina, cuarto y servicio de criados Abierta de 3 a 6 Telf. F-4262

NEPTUNO 511 PISO SEGUNDO ENtre Campanario y Lealtad, sala, cotmedor, cocina 4 cuartos grandes, cuarto y baño para criados. Llave e informes en la misma.

ALTOS NEPTUNO 810 CERCA MARqués Gonuzálaz, sala, gabinete, recibidor, cuatro cuartos, comedor, baño completo criados. Llaves Bodega. Informes F y 19 No. 410 Vedado.

ALQUILO LINDA CASA NUEVA Manrique 903 altos esquina Condesa, sala, comedor, dos grandes cuartos, baño completo, cocina y servicio criada. Precio 34 pesos. Informa la misma y F-5450.

ALQUILO CONDESA 5 ALTOS ESquina Manrique. Linda casa acabada fabricar. Sala, dos grandes cuartos, baño completo, comedor, cocina, y servicio criada. Precio 34 pesos. Informa la misma y F-5450.

LUCENA 253 ENTRE NEPTUNO Y San Miguel, sala, recibidor, tres cuartos, baño intercalado, comedor, cocina, servicios de criados, cuarto azotea, agua abundante. Hora: 1 a 4.

ALQUILO LUJOSO PISO ALTO EMpedrado 415, Sala, comedor, 1 habitación, baño, cocina, servicio criados. Incinerador basuras. Ascensor. Informa el encargado.

SE ALQUILAN MODERNOS PISOS altos y bajos en Aramburo y Animas. Sala, comedor, 2 y 3 habitaciones, bao y cocina. Informan Aramburo No. 107.

PRINCIPE 140 ESQUINA A ESPADA Alquilo casa alta de tres habitaciones y otra baja de dos; modernas y ventiladas. Llaves e informes en la bodega.

ALQUILO4 ESTRELLA 605 ALTOS, sala, comedor, tres habitaciones, baño intercalado, cocnia. Informan: encargado o F-5060

ALQUILO ALTOS EN SUAREZ Nro. 357 sala, 2 cuartos comedor baño y cocina, llave en los bajos. Informan I-7255

CARLOS III No. 603

esquina Marqués González, lo más alto de la Habana, compuesta de zaguán, recibidor, sala, 6 grandes cuartos con 2 baños, comedor al fondo, a un patio privado, garage para máquinas con cuarto grande para chofer con su baño. Informan en la misma y Telf. U-3281 precio 80 pesos.

ALQUILO CASA, SAN RAMON 66 ES quina a Castillo, 2 cuartos y demás comodidades $18.00. Informan en la misma.

SAN RAFAEL 357 ENTRE SAN NIcolás y Manrique, en 25 pesos alquilo alto, sala, comedor, dos habitaciones y servicios. La llave en la bodega.

SE ALQUILA BARATA LA CASA Maceo esq. a La Piedra en el pueblo de Regla, compuesta de sala, 3|4, cocina, baño y comedor. Informes: FO-3271.

NUEVA DEL PILAR ESQUINA A Arroyo, muy cómodas y económicas casitas, cerca del Mercado Unico, sala, saleta, dos habitaciones etc. Informes mismo edificio No. 214 altos.

ANIMAS No. 162, ENTRE CONSULAdo e Industria, alquilo primer piso, moderno, fresco y claro, comedor, cuatro cuartos baño intercalado, servicio criados, cocina y agua abundante, pedimos referencias, llaves en los bajos. Informes: Corrales No. 64.

ALQUILO INFANTA 1101 ESQUINA Benjumeda, 2 casas planta baja; sala, comedor, dos cuartos, baño intercalado, cocina gas, calentador; moderna. Precio 25 pesos. Informan primer piso por Benjumeda.

ALQUILO CASA MODERNA CERCA Universidad, tiene todas las comodidades modernas, véala. San Miguel 1107 2o. piso. La llave enfrente puerta hierro. Sr. Castro M-7179.

ALQUILASE INFANTA 206 ENTRE San Lázaro, Jovellar, terraza, dos cuartos grandes, closets, cuarto y servicios criados $35 mucho fresco. mucha agua. Más informes Teléfono: FO-2189.

SE ALQUILA PLANTA BAJA SANta Clara 16 Informes en la azotea.

PRECIOSO PRIMER PISO CASA VAlle 157 pepado Infanta cerca Universidad balcón sala, comedor, 3 cuartos, baño cocina gas, servicios, edificio moderno, agua abundante. Informan FO-2313

ESTRELLA ENTRE XIFRE Y PLAsencia altos, Centro Escolar José Ma. Zayas, con sala, tres habitaciones baño completo, comedor, cocina, cuarto servicio criados. Plan Encarged Informan A-7842

SE ALQUILA SAN MIGUEL 565 ENtre Gervasio y Belascoaín para depósito industria o cosa análoga. Informan San Rafael 567 altos. Teléfono U-5126

ESTEVEZ 15 A MEDIA CUADRA DE Monte se alquila un bonito segundo piso sala, dos habitaciones, baño intercalado, comedor, cocina, agua impulsada. Abierto de 2 a 5.

ALQUILO ALTOS FRENTE DOS CAlles, punto ideal, San Miguel 1118, una cuadra Universidad, sala, comedor, 3 cuartos, baño intercalado, cuarto y servicios criados. U-7036. Dueño Luz 251 R. Pérez.

SAN LAZARO 320 ENTRE SAN NIcolás y Galiano. Agua nunca falta, fría y caliente, 2o. piso, sala, comedor, 3 cuartos, baño lujo, cocina, servicios criados. Informes M-2863 y F-3131.

SE ALQUILA MODERNA CASA ZEqueira 232 altos, sala, comedor, 2 cuartos, baño intercalado cocina, servicio criados. Informes U-5563.

ALQUILO MODERNO PRIMER PISO Monte 710, terraza, sala, saleta, 4 habitaciones, baño intercalado, comedor fondo agua caliente, cocina, cuarto y servicio criados independientes y gran patio. Innforman Monte 712 M-3216.

BELASCOAIN 952 ESQ. BENJUMEda. Se alquilan magníficos altos acabados de reformar, frescos, confortantes y mucha agua. Recibidor, sala, comedor, 4 habitaciones amplias con closets, dos lujosos baños, cocina, cuarto criados con su servicio. Verse de 9 a 12 a. m. y de 2 a 6 p. m.

SE ALQUILAN LOS MODERNOS ALtos de Indio esquina a Rayo a una cuadra de Monte. Sala, saleta, 3|4, baño intercalado, agua fría y caliente, claros y frescos. Informan en la carnicería.

ALQUILERES

88 VEDADO

SE ALQUILA GRAN RESIDENCIA lujosamente amueblada y con todo el confort moderno. Calle Ocho, núm. 58 entre 3 y 5, Vedado.

EN EL VEDADO SE ALQUILA COMpletamente amueblada casa, compuesta de sala, comedor, tres habitaciones, baño intercalado, cuarto y servicio de criados. Informan teléfono F-5797

SE AUQUILA CASA COMPLETAmente amueblada en la Avenida Norte del Lago, reparto Country Club Precio $150. Informan Telf. FO-7062

ALQUILO AMPLIOS BAJOS ESQUIna, con sala, antesala, seis cuartos, dos baños, otro servicio, biblioteca, comedor, pantry, cocina, cuartos y servicios criados garage $100. E esquina Tercera F-5230

A No. 603 ENTRE 25 Y 27 VEDAdo. Próximas a terminarse, se alquilan tres casas con todo el confort moderno. Baños de color. Estufas de gas etc.

SE ALQUILAN LOS BAJOS CUAtro 504 entre 21 y 23, sala, comedor, cinco dormitorios dos baños completos, garage, traspatio, cuarto y servicio baño criados. Puede verse de 3 a 6 p.m.

89 CERRO y PALATINO

CRUZ DEL PADRE 45. SALA GRANde, 3|4, comedor, buen baño cocina gas y carbón, buen patio, una cuadra Tejas.

CERRO. SE ALQUILAN LOS ALTOS Salvador No. 164. Sala, saleta, recibidor, 4 cuartos, comedor, al fondo; doble servicio y cuarto de criados. Precio legal: $28.00. Informes en los bajos.

90 MARIANAO - REPARTOS

ALQUILO PEQUEÑA RESIDENCIA en Miramar calle 20 entre Línea y Séptima Avenida agua abundante y buena Comunicación FO-1423.

SE ALQUILA CASA MODERNA CON todo el confort, propia para corta familia y de gusto. Alquiler módico. Villa Catalina, calle San José, Reparto Loma Llave.

AMPLIACION ALMENDARES, CAlle Diez entre Ave. 9 y 10, alquilo precioso chalet dos plantas, sala, comedor, tres cuartos, closet, garage, etc. Precio: $40.00. Llaves al lado. Exígense referencias.

ALVAREZ Y ROJAS. M-3802, F-8140. Calle 8 y 3, La Sierra, alquilo casa sala, comedor, tres cuartos, dos baños, garage, servicio criados.

General Lee entre Concepción

y Reina, Quemados de Marianao, chalet altos y bajos, con terrenos al fondo, 4 cuartos, baño intercalado moderno, agua fría, saliente, sala, comedor, portal, cocina carbón, pantry, servicios de criados. Llave al lado. Informes M-2863 y F-3131.

REPARTO ALMENDARES, ALQUIlo una casita acabada de fabricar; servicio intercalado; $15.00; 3a. entre 12 y 14; un apartamento, sala, habitación, cocina, servicio. $10.00. 14, entre 3 y 5. Teléfono F-2568.

CONCEPCION ENTRE GENERAL Lee y Maceo, Quemados de Marianao, portal, sala, 2 cuartos, baño moderno y cocina. Llave al lado. Informes M-2863 y F-3131.

ALQUILO HERMOSA CASA 7 ENtre 2 y 4 La Sierra sala, recibidor 5 habitaciones 2 baños modernos comedor y Cocina, garage y 2 cuartos de criados con servicios. Informan misma 2 a 7 p.m.

PEQUEÑA RESIDENCIA EN MIRAmar calle 20 entre Línea y Séptima Avenida agua abundante y buena Comunicación FO-1423.

SE ALQUILA EN $50 «VILLA LOreto» Infanta esquina a San Jacinto Reparto Buen Retiro. La llave al lado «Villa Octavia». Informan en Zulueta 458 altos.

SE ALQUILA EN $70.00 EN LA CAlle D entre 14 y 16 Almendares. Casa con frente sala, biblioteca, 4 cuartos, dos baños, cuarto y servicio de criados y chofer, garage para dos máquinas, court de tennis y jardín. Informan Telf. A-6885 de 8 a 12 y de 2 a 5.

AMPLIACION ALMENDARES CAlle 10 entre Ave 9 y 10, alquilo precioso chalet dos plantas, sala, comedor, tres cuartos, closets, garage etc. Precio: $40. Llaves al lado. Exígense referencias

SE ALQUILA EN MIRAMAR. ESpléndida residencia lujosamente amueblada, portal, hall, living-romm, comedor, biblioteca, terraza, cuatro cuartos, tres baños, cuartos de criados garage para cuatro máquinas, radio, vajilla frigidaire. Informan Telf. F-2880.

CHALET ALQUILO 2 PLANTAS 4|4, 2 baños colores, bajos: todas comodidades, jardín, garage. Precio rebajado 21 entre Río Almendares y Avenida de los Aliados. Abierto de 2 a 6 Telf. A5-2681.

91 JESUS DEL MONTE - VIBORA

VIBORA. SE ALQUILA CASA AMUEblada confortable, cuatro habitaciones, baño intercalado, sala, hall, comedor, servicios criados. $55. Buenaventura 555, esquina a Concepción. Puede verse a todas horas. Teléfono: X3210.

SE ALQUILA; AGUSTINA 106 (ENtre Gertrudis y Lagueruela). portal, sala, recibidor, hall, tres habitaciones, saleta al fondo, baño intercalado, pantry, servicio de criados, patio y traspatio. 30 pesos. Informes I-6879.

LOMA DEL MAZO, PROXIMO INStituto Segunda Enseñanza, alquilo bajos y altos de la casa Patrocinio No. 160, compuesta los bajos de: portal, sala, comedor, tres habitaciones, baño completo, cuarto y servicio criados, cocina, garage y cuarto de chofer, y los altos de terraza, sala, comedor, tres habitaciones, baño completo, cocina, cuarto y servicio criados. Agua fría y caliente. Bomba por cuenta del dueño. Llave en la misma. Informan: M-7703 y A-8520. (9 a 12 y 2 a 5).

LAWTON ALQUILO UNOS ALTOS en San Anastasio y tejar sala, dos habitaciones, cocina servicios azotea la llave de una a cuatro en la misma. Telf. X-2309

VIBORA ALQUILO LOMA CHAPLE 16 frescos altos abundante agua motor, sala, 5 cuartos, terraza, media cuadra Calzada $35 llaves bajos.

LOMA DE CHAPLE SE ALQUILA Centurión 27 entre Alfredo Zayas y Chaple, portal, sala, 3 cuartos, baño completo calentador, comedor cuarto y servicio criados.

VIBORA ALQUILO CHALET COMpuesto planta baja: Sala, recibidor, hall, cinco habitaciones, baño, comedor pantry cuarto de criados, cocina, patio, traspatio, garage y en los altos apartamento de dos habitaciones y cuarto de baño. Vista Alegre 56 entre San Lázaro y San Anastasio. Informes en la misma de 2 a 6 y en el Teléfono M-7381.

CONCEJAL VEIGA 102, ESQUINA A Luis Estévez, Jardín, portal, sala, tres habitaciones, comedor, cocina, baño, terraza, sótanos. Puede verse a todas horas. M-6917.

SANTA CATALINA, 203 ENTRE Lawton y Armas: Sala, comedor, cinco habitaciones, baño, cocina, patio, servicio criados. The Trust Company of Cuba. M-6917. Puede verse a todas horas.

ALQUILO: AVE. 10 DE OCTUBRE No. 401 (altos) esq. Luyanó, dos casas con sala, comedor, tres y cuatro habitaciones, servicios completos. Llaves en los altos. Informes Teléfono M-3198.

ALQUILO: LOMA DEL MAZO; O-Farrill y D-Strampes chalet con 2 baños, 4 cuartos, 2 garages, cuarto y servicios criados $50.00. Telf. F1-7861 Hermosa vista para la Habana.

CORREA 168, VIBORA. JARDIN, portal, sala, saleta, cuatro cuartos, comedor, baño completo, cuarto y servicio de criados, todo muy amplio, 38 pesos. Telf. FO-4822

ALQUILERES

91 JESUS DEL MONTE - VIBORA

ESPLENDIDOS BAJOS. LOS MAS fresco y sano de la Víbora, portal, sala, recibidor, hall eetral, cuatro habitaciones, comedor, cocina, baño intercalado, servicio de criados. Cocos 164, entre Flores y San Benigno. Verla a todas horas, informes en los altos.

CONCEPCION ENTRE GENERAL Lee y Maceo, Quemados de Marianao, portal, sala, 2 cuartos, baño moderno y cocina. Llave al lado. Informes M-2863 y F-3131.

SE ALQUILA UN HERMOSO CHAlet D-Strampes y Patrocinio, propio para familia de gusto con grandes comodidades y mucho jardín. cerca de Colegios y guaguas y abundante agua sin motor. Informes al I-3123

SE ALQUILA SAN MARIANO 65 ENtre Buenaventura y San Lázaro. Cómoda, fresca y amplia casa. Puede verse de 3 a 6 p. m. y en ella informarán.

92 SANTOS SUAREZ - MENDOZA

ALQUILO ACABADA DE FABRICAR casa San Benigno 720 entre Cocos y Encarnación jardín portal, sala, cuatro cuartos, baño intercalado, patio, traspatio $34 Informes Aguila 404 primer piso.

SE ALQUILA LA MODERNA Y PEqueña casa San Bernardino Nro 32 casi esquina a Flores, la llave en la misma de 3 a 5 de la tarde informan F-2078

ALQUILO PLANTA ALTA MODERna 4 habitaciones y demás comodidades Zapotes 419 entre Paz y Gómez, media cuadra doble línea tranvías y ómnibus. Informan bajos.

ALQUILO HERMOSA RESIDENCIA en O-Farrill y D-Strampes, dos baños, garage para dos máquinas. Omnibus por la puerta. Agua abundante. Precio $85.00. Informan en la misma y en el F-7534

CALLE FLORES A MEDIA CUADRA del tranvía se alquila una casa con portal, sala, 3 cuartos, baño intercalado completo, cocina, calentador patio y servicios criados. Telf. I-3259

VENDO DUREGE 305, PORTAL, JARdin, sala, saleta, 2 cuartos, uno alto, servicios completos, techos de cemento, una cuadra tranvías, 2.300 pesos. Puede verse de 2 a 5.

SE ALQUILA CASA EN SANTA CAtalina y Figueroa con 3 cuartos sala, comedor baño intercalado y cocina. Informan en la bodega Teléfono I-7554

ALQUILO LA CASA DE ALTOS, fresca y cómoda, esquina a la calle Gómez y Línea, reparto Santos Suárez, 4 cuartos, sala, comedor, cocina, baño completo intercalado y patio; pintada toda de nuevo. Informan al número 10 baáos. F-2565.

GERTRUDIS 5 y 7, ENTRE DIEZ de Octubre y Agustina: Portal, sala, recibidor, tres habitaciones, comedor, baño, cocina, patio y servicio de criados. Una habitación en los altos. Llave en 10 de Octubre 1468. M-6917.

ALQUILO CASITA PROPIA PARA matrimonio. Sala, cuarto, cocina, baño, patio, agua abundante y ventilada $10. G. Lacret 364 entre Cortina y Figueroa. Pasaje Mercedes. Informa encargado.

94 LAWTON - BATISTA

SE ALQUILA LA CASA YAWTON 1307 entre San Francisco y Concepción. Sala, saleta, 3 cuartos, cocina, y baño. Informan Telf. M-6436.

96 LOS PINOS y NARANJITO

LOS PINOS EN ASUNCION Y AVE. del Oeste se alquila casa grande 7 habitaciones cocina, baño moderno, bomba motor, terreno y frutales. Gana 20 pesos mensuales. Telf. M-1303

98 ALQUILERES VARIOS

ALQUILO 2 CASAS MUY BUENAS Playa Baracoa. Informes A-7903.

PLAYA JAIMANITAS. SE ALQUIlan apartamentos altos y bajos en casa moderna y conofrtable fabricada sobre el mar. $20.00 mensuales, comida una persona $12.00, dos $20.00. Los Angeles Residencial.

SEÑOR EXTRANJERO, SOLICITA una habitación amueblada y fresca, con baño anexo, único huésped, en casa de familia particular, preferible en barrio cerca Universidad o Vedado. Telf. M-8534 o Escriba a: A-A Dpto. Anuncios Clasificados del DIARIO DE LA MARINA.

SE ALQUILA CASA PLAYA HABAna, Bauta. La mejor con calles, aceras, luz eléctrica, agua fría y caliente, con garage. Prepare su temporada y salud de los suyos. Viajes al extranjero peligrosos. Informes: F-2344

SE ALQUILA EN SAN MIGUEL DE los Baños, casa acabada de construir con cala, comedor, 3 habitaciones, baños intercalados modernos, cocina moderna, cuarto de criados, garage, portal por los cuatro costados, amueblada. Se alquila por 3 o más meses de temporada. Informan en el teléfono A-7322

PLAYA GUANABO ALQUILO CASA mampostería amueblada con radio, 5 meses temporada resto abo grátis. Informan I-6550 sábado domingo pregunte casa Herrera en la Playa.

SE ALQUILAN DOS CASAS EN LO más céntrico de Varadero una de tres habitaciones y otra de cuatro, con muebles. Informan X-1638

DENTISTA; CEDE A COMPAÑERO gabinete completo con o sin instrumental, tres días en la semana, en lugar muy céntrico. Aguila 506 esq. S. José Telf. A-9185 FO-3832.

SE SOLICITA UNA CASA EN EL Vedado que tenga lo menos 21 halocales grandes, debe tener 15 como una sala o un comedor grandes las 6 restantes pueden ser más pequeñas apartado 1674 Habana

SAN MIGUEL DE LOS BAÑOS, SE alquila la casa Lanuza esquina a Clemente Gómez, Villa Olga, esquina fraile, portales alrededor, 5 habitaciones, 2 baños, sala, cofedor, pantry, cocina, cuarto y servicio criados. Informan I-5936.

EN LA PLAYA DE COJIMAR

Se alquilan magníficos apartamentos en la residencia villa «Pedralbes», lugar delicioso por su situación y por su bello jardín. No deje perder la oportunidad para pasar una buena temporada de verano. Para informes: Joaquín Boada. Telf. F-5956.

VARADERO. SE ALQUILA UN MOderno chalet de mampostería, con agua de Dupont y toda amueblada en $150.00, lo que resta de mayo y todo el mes de junio. Informes F-2689.

SAN MIGUEL DE LOS BAÑOS

Se alquila la casa Villaoz, compuesta de portal, todo alrededor, 2 salas, 7 habitaciones, 3 cuartos de baño, completos; 2 comedores, cocina, 3 cuartos de criados, garage para 3 autos, traspatio con frutales, su dueño informa en el Hotel Villaverde y al teléfono F-2273.

VARADERO

Se alquila hermosa residencia frente a la Playa Norte. Informan Apartado 1052. Habana.

PLAYA SANTA FE HABITACIONES o departamentos con toda asistencia a precios módicos. Solo a personas decentes, el mejor punto de la playa, por días, semanas o meses, según desee. Casa Miguel Andrés, Primera 66 Informan Reina 202, altos, esquina a San Nicolás. Habana.

ALQUILO DURANTE EL VERANO finca próxima a la Habana. Casa fresca y espaciosa; garage, caballeriza; excelente, agua y electricidad. Lage M-5912.

ARROYO NARANJO ALQUILO AMplia y fresca casa con portal, sala, comedor, y 4 cuartos con baño intercalado, garage para 2 máquinas 4.000 metros terreno. Informan M-6364 y F-4950

SE SOLICITAN

99 SOLICITUD DE ALQUILERES

SE DESEA ALQUILAR EN PUNTO céntrico del Vedado un local para Farmacia. Informes al Telf. F-2751.

SE SOLICITAN

99 SOLICITUD DE ALQUILERES

SOLICITO APARTAMENTO EN AZOtea entrada independiente U-2719.

AMUEBLADAS

O sin amueblar tenemos casas, departamentos, habitaciones. Habana, Marianao; Repartos; modernas, lujosas. También oficinas independientes modernas, salón de espera; teléfono, luz, telefonista «Bolsa de Contratación». Cuba 209 Telf. M-6961.

101 PERDIDAS

EXTRAVIADA: UNA PERRITA PEkiné entiende por China, color amarillo. Se ruega a quien la encuentre la entregue en Concordia 809, será gratificado.

PERDI CARTERA CONTENIENDO cartera dactilar, gratificación. Infiesta I-5152.

102 AGENCIAS - COLOCACIONES

«LA COMERCIAL», M-1149, AGUILA 759 y Monte, para hombres, mujeres del país y extranjeros, criadas, niñeras, criados, choferes, camareros, dependientes, cocineros, cocineras, fregadores, pinches, lavanderas, repartidores cantinas, porteros.

«LA AMERICANA». F-2524, 23 407, entre J e I, para hombres y mujeres del país y extranjeros, criadas, criados, niñeras, cocineros, cocineras, choferes, pinches, camareros, dependientes, fregadores, lavanderas, mensajeros, serenos. F-2524.

«LA HABANERA» U-1880

NEPTUNO Y ESPADA

Personal de hombres y mujeres, blancas, de color, extranjeros del país. Lavanderas, cocineras, criadas, manejadoras, mensajeros, choferes, ayudantes de cocina, sirvientas para clínicas, personal p ro horas. U-1880.

AGENCIA DEL VEDADO 12 Y 23, F-3141. Servimos rápidamente Repartos Habana, Víbora, cocineras, cocineros, reposteros, criadas, manejadoras, chauffeurs, jardineros, criados, personal inglés, español; gran variedad sirvientas del país.

M-6961

«Bolsa de Contratación»

Tenemos toda clase de servidumbre cuidadosamente identificada. Nos exforzamos honradamente investigando moralidad y referencias previamente. Abierto los domingos. Cuba No. 309 entre Empedrado y O-Reilly.

AGENCIA «ORIENTAL» U-5388

San Rafael y Gervasio Servimos personal de confianza, hombres y mujeres, blancas, color, extranjeros, del país. cocineras, criadas, manejadoras, mensajeros chofferes, ayudantes cocina, personal por horas. U-5388

LA MATANCERA: A-7740

Servimos para cualquier parte de la Habana y repartos servidumbre de ambos sexos del país y extranjeros con referencias, servicio rápido. Sol 465 entre Egido y Villegas.

«LA OTILIA», DOMESTIC EMPLOPment Agencp. Señora: cuando usted necesite criado, criada, cocinero, cocinera, manejadora, chofer, lavandera, jardinero mensajero, nuse house-keeper, etc. Calle K Nro. 361 entre 19 y 21 Telf. F-4806

103 CRIADAS - CRIADOS

SE SOLICITA UNA SEÑORA BLANca para los quehaceres de la casa sueldo $10. Concordia No. 422, bajos, izquierda.

SOLICITO MUCHACHA BLANCA PAra ayudar en los quehaceres de la casa. Ayestarán 100. altos.

CRIADAS Y MANEJADORAS

Con buena presencia y referencias solicitamos criadas de mano y manejadoras. Colocadas inmediatamente de presentarse. Abierto los domingos. Bolsa de Contratación. Cuba No. 209. Teléfono M-6961.

104 COCINERAS Y COCINEROS

SE SOLICITA UNA COCINERA ESpañola joven. Duerme en la casa. Sueldo $12.00. Se exigen referencias. Aliados 59, Alturas de Almendares.

SE SOLICITA UNA ESPAÑOLA PAra cocinar y limpiar que viva cerca de la colocación. Monte No. 453 esq. a Angeles.

SE SOLICITA UNA BUENA COCINEra joven que tenga referencias buen sueldo. Valle 168 entre Infanta y Basarrate.

SE SOLICITA UNA COCINERA QUE pueda lavar alguna ropa fina y una criada que sepa coser. Tienen que tener referencias y dormir en la colocación. Sueldo $12.00 y uniformes: Calle C No. 502 esq. a 21 Vedado.

SE SOLICITA UNA MUCHACHA ESpañola para cocinar y limpiar sueldo $16.00. Calle 25 No. 1555 Vedado, entre 26 y 24.

COCINERAS Y COCINEROS

Solicitamos con buena presencia y referencias, también para cocinar y limpiar. Son colocados inmediatamente de presentarse. Abierto los domingos. «Bolsa de Contratación». Cuba No. 209 Telf. M-6961.

105 MANEJADORAS

SOLICITO MANEJADORA DE 18 A 20 años, blanca o mestiza, con referencias, sueldo $9. Basarrate 68. esquina San Miguel .

SE SOLICITA UNA MANEJADORA para dos niños, que tenga buen carácter y referencias, sueldo $10.00. Calle 11 No. 604 bajos, entre B y C.

114 AGENTES - VENDEDORES

AGENTES, GANEN DINERO

Solicitamos de ambos sexos, comisión contínua, fácil venta, desde el martes en adelante preséntense. Aguiar y Obispo. Edificio The Trust Company, Departamento 515. Departamento quinientos quince. Solicitamos urgentemente también un agente en cada pueblo del interior.

EN POBLACIONES DEL INTERIOR de la República, donde todavía no hay agentes, solicitamos personas o firmas responsables para la venta y distribución de los productos «Kismy». Deliciosos como un beso de amor. Las legítimas leche, fresa, almendra y chocolate malteados. Haga su oferta al Apartado 833, Habana.

AGENTES DEL INTERIOR. SI ES usted serio y trabajador y tiene buenas referencias, podemos ofrecerle un negocio de resultados positivos, ventas a comerciantes y particulares. Indique edad, referencias y demás detalles. Quality. Obrapía 357. Habana.

NECESITO HOMBRES Y MUJERES quieran trabajar aunque se dediquen a otros negocios en la calle. garantía $5, preguntar por Rey, lunes, miércoles y viernes de 8 a 9 exclusivamente Monserrate 461, Habana.

PERSONAS DE AMBOS SEXOS EN toda la República que quieran trabajar a sueldo o comisión deben visitar la Compañía «El Sol de Cuba», Manzana de Gómez 247-248 8 a 12 a. m. 2 a5 p. m.

SOLICITAMOS VENDEDORES PARA exquisitos vinos «Orotavi» fabricado de fruta bomba madurada en la mata. Pídalo a José Caamaño, Morro y Refugio. Telf. A-7729

SE SOLICITAN PERSONAS JOVEnes, de buena presencia y con ambición en la vida que tengan ganas de trabajar: magnífica remuneración. Deben tener experiencia en la venta de refrigeración. Cía. Cubana Radio Philco. San Rafael No. 111. De 8 a 12 y de 2 a 4 p.m. Dirigirse al Sr. Cubas.

COMPRADORES VENDEDORES

Agentes infinidad productos con exclusiva trabajarán. Sólo por escrito atenderemos y cartas con diez centavos sellos para envío muestra. etc. Z. Sánchez, Delicia 506. Altos (Víbora)

115 OFICINISTAS

NECESITO UNA JOVEN, O UN JOven, para auxiliar departamento ventas; y una mecanógrafa, $30. También necesito una camarera para hotel; un sereno, y un sirviente, $18. Compostela 362, Agencia.

SE SOLICITAN

15 OFICINISTAS

SE NECESITA JOVEN TENEDOR DE libros que sea perfecto taquígrafo en español e inglés y que haya trabajado en el comercio con productos agrícolas. Diríjase por escrito dando referecias a Sr. Sergio García, Cuba 355 Habana

116 SOCIOS

SE SOLICITA SOCIO

Se solicita socio con $10.000 para ampliar la fabricación y venta de una marca cubana de perfumería muy acreditada en toda la isla y la de 4 marcas francesas de perfumería fina, internacionalmente acreditadas y con venta normal considerable al país y al turismo. Oportunidad inmejorable para un negocio seguro, de gran porvenir, con utilidades estupendas. diríjase ofertas a la Sección de Clasificados de este periódico, bajo «Perfumería».

SOCIO CON $500 PARA INTERESAR lo en negocio comercial que dejará al interesado $2.000 a $4.000 anualmente. Dirigirse XL Anuncios DIARIO DE LA MARINA.

NECESITO SOCIO CON 600 PESOS para giro de Huéspedes, punto céntrico, buen negocio. Informan Paula 260 altos preguntar por Martín. Sólo de 2 a 4 p. m.

117 SOLICITUDES VARIAS

SE SOLICITA UNA COMPAÑERA DE habitación, hay muebles y teléfono. Familia decente, casa amplia y de buen aspecto. Industria 66, bajos, casi esq. a Colón.

BUEN NEGOCIO PARA USTED, SOlicito relojero con herramientas y pequeño capital de cien pesos. para dedicarlos a la venta de relojes; la casa tiene trabajo. Neptuno 525.

SE SOLICITAN PELUQUEROS PUEden ganar $100 si logran demostrar que la tintura Miracle no cubre las canas o ennegrece los diversos matices castaños o rubios. Miracle tiene 16 matices, desde negro hasta rubio claro. Estuche, 50 centavos. Peluquería «Iris»», Santos Suárez 13

FACILITAMOS TRABAJO EN CASA, Habana e interior, buena remuneración. Escribir inmediatamente a Partida Publishing Co. Apartado 843 México D. F.

SE OFRECEN

118 CRIADAS-CRIADOS

JOVEN BLANCA, SERIA Y CUMPLIdora, con buenas referencias, ofrécese de criada de manos o manejadora, siendo carikosa con los niños, no tiene pretensiones. Informan FO-1077.

SE OFRECE UN JOVEN ESPAÑOL 20 años de edad, para criado de cuartos sirve a la mase, a la rusa y a la criolla o sea para todos los que haceres de una casa particular, tiene referencias las mejores de la Habana. No despreciando las de usted. Llame de 8 a 12 y de 12 a 6 p. m., Julio M-4110.

JOVEN ESPAÑOLA SE COLOCA PAra cuartos o comedor, es fina, sabe trabajar y tiene referencias, no se coloca menos 15 pesos. Tel. A-9158.

SE OFRECE UNA JOVEN PARA cuarto, sabe zurcir y cumple su obligación. Tiene buenas referencias. Telf. FO-3132.

SE DESEA COLOCAR UNA CRIADA de mano, española, tiene referencias. XO-1271.

SE DESEA COLOCAR UN CRIADO de manos español joven tiene buenas referencias conoce perfectamente los requisitos de la mesa bien servida a la rusa y francesa. Planchado de trajes. F-6261.

SE OFRECE UNA CRIADA PARA cuartos, parda, con buenas referencias. También se puede colocar para comedor, sabe trabajar y es cumplidora. Tiene referencias de los servicios prestados. M-1149.

SE OFRECE CRIADA PARA CUARtos, o comedor, tengo buenas referencias, también me puedo colocar de manejadora; salgo a los repartos y a donde se ofrezca. 23 No. 407, esquina a J. F-2524.

SE OFRECE JOVEN BLANCA PARA cuartos, comedor, sirve a la rusa, criada de manos. Es muy cumplidora de sus deberes, aseada, fina, laboriosa, duerme en la colocación. No trabaja menos de $15. Referencias de muy buenas casas. Prefiere repartos lo mismo trabaja con extranjeros. Telf. M-9596.

DESEA COLOCARSE UNA MUCHAcha del país, de criada de mano; sabe cumplir con su obligación. Teléfono FO-2716.

SE OFRECE UNA BUENA CRIADA de manos, buenas referencias. También trabaja de manejadora o por horas tiene buen carácter y buen humor Sale a playa o finca o repartos. Informes F-3141.

UNA ESPAÑOLA DESEA COLOCARse de criada de cuartos o comedor, lo mismo para matrimonio solo, cocina y limpia tiene referencias informes F-6764

SE OFRECE JOVEN BLANCA PARA cuartos, comedor, sirve a la rusa, criada de manos. Es muy cumplidora de sus deberes, aseada, fina laboriosa, duerme en la colocación. No trabaja menos de $15. Referencias de muy buenas casas. Prefiere repartos lo mismo trabaja con extranjeros.

JOVEN ESPAÑOLA SE COLOCA DE cuartos o comedor, es fina sabe cumplir con su obligación, no se coloca menos de 15 pesos. Tiene referencias Telf. A-9758

SE DESEA COLOCAR UN ESPAÑOL de 37 años sin pretensiones para criado de manos, otros quehaceres de casa particular. Teléfono F-5252.

CRIADO DE MANO SE OFRECE ESpañol práctico en el serveiio de mesa y limpieza con referencias de buenas casas, es solo y va donde se ofrezca. Informan Telf. M-3578 Tintorería.

DESEA COLOCARSE UNA MUCHA

cha española para cuartos o comedor o criada de manos, sirve a la rusa, sabe zurcir y cose un poco, referencias de buena familia, le gusta repartos. buen sueldo. Telf. I-6760.

SEÑORA

Nosotros creemso entar en condiciones de servirle la criada que usted necesita, española, cubana, inglesa, dándonos tiempo para hacerlo. Abierto los domingos. Bolsa de Contratación. Cuba No. 209 Telf. M-6961.

119 COCINERAS-COCINEROS

COCINERO ESPAÑOL DESEA COolcarse, tiene referencias. Informan Telf. M-9372.

SOLICITO CRIADA QUE SEPA COcinar, para todo servicio de corta familia, dormir en la colocación. Indispensable referencias. Calle F 515, bajos, entre 21 y 23. Telf. F-7632.

DE COCINERA, DESEA COLOCARSE joven consciente y cumplidora de su deber. Duerme o no, hace o no repostería. Va al interior. $12.00 adelante. Informan FO-1077.

SE OFRECE MUCHACHA DE COLOR para cocinera o criada de mano, duerme en la colocación. Sra. Rodríguez. I-3552.

COCINERO FINO, PARA FAMILIA que no sea rutinaria para comer, buena sazón y presentación. Cocina en general, hombre solo, español, joven. Referencias. Teléfono M-5250.

COCINERA ESPAÑOLA DESEA COlocarse, tiene referencias. Informan Telf. M-9372.

SE OFRECE JOVEN PARA COCInar, limpiar, coser. Es cumplidora, sabe trabajar y va a todas partes. Teléfono M-6961.

EXCELENTE COCINERA, CON BUEnas referencias, en donde trabaja ahora, ayuda en la limpieza, muy honrada y limpia. Informes FO-3731.

SE OFRECE BUENA COCINERA, con buena sazón para cocinar sólo o cocinar y ayudar; tengo inmejorables referencias; salgo a los repartos y duermo en la colocación, según trato. 23 No. 407 esquina a J. F-2524.

SE OFRECEN

119 COCINERAS-COCINEROS

SE OFRECE COCINERA CON BUENA sazón para cocinar sólo o cocinar y ayudar, tengo inmejorables referencias; salgo a los repartos y duermo en la colocación, según trato. M-1149.

COCINERO JOVEN DESEA COLO-

carse en casa particular. Buenas referencias. Cocina bien a la francesa, española y criolla. Todas clases de pastelería, repostería, especialidad en platos fríos y helados. Telf. M-4355.

SE OFRECE ESPAÑOLA PARA COcinar y limpiar a corta familia; sabe cumplir con su obligación. Teléfono M-2183.

SE OFRECE UNA BUENA COCINEra con buenas referencias para cocinar sólo o cocinar y limpiar, tiene buenas referencias. También hace limpietay sale a playa o finca. Informes F3141.

DESEA COLOCARSE UNA SEÑORA mediana edad para cocinar para corta familia. Informan Telf F-4580

SE DESEA COLOCAR UNA SRA. INglesa cubana para cocinar, muy limpia y muy cumplidora, sabe hacer dulce de todas clase. Duerme fuera, menos de $20.00 no llame. Llame F-6185.

COCINERO REPOSTERO DE COLOR cocina, toda clase comida, es repostero, sin pretensiones, va al campo, duerme en o fuera de la colocación. buenas referencias. Informes M-4073.

SE OFRECE UNA BUENA COCINEra con buena sazón, para cocinar sólo o cocinar y limpiar, tiene buenas referencias y muy buena presencia. Lo mismo trabaja de criada. Informes por el Telf. F-3141.

SE OFRECE COCINERO CHINO Y repostero, cocina criolla, española y francesa. Siempre mup limpio y sabe cumplir con su obligación, tiene buenas recomendaciones. Informan: San Nicolás Nro 505 Telf. A-7916

UN CHINO COCINERO REPOSTEro desea colocarse casa particular, cocina bien criolla, española, sabe su obligación informan Compostela y Empedrado Telf. M-5085.

SE OFRECE UNA ESPAÑOLA PARA cocinar y limpiar a corta familia, duerme en la colocación. M-2183.

SE OFRECE BUEN COCINERO RE-

postero chino, joven cocina criolla española y americana, muchos años práctica en la cocina y bien limpio con buenas referencias Informan: llamar por teléfono M-4568

SEÑORA

Nosotros creemos estar en condiciones de servirle la cocinera que usted necesita, española, cubana, inglesa, dándonos tiempo para hacerlo. Abierto los domingos. «Bolsa de Contratación». Cuba No. 209 Telf. M-6961.

120 MANEJADORAS

SE OFRECE MANEJADORA PRACtica y cariñosa con los niños para manejar y limpiar, tengo buenas referencias, salgo a los repartos y duermo en la colocación F-2524.

SE OFRECE UNA MAGNIFICA MAnejadora inglesa, tiene buena referencia. Teléfono A5-1561.

SE DESEA COLOCAR UNA SEÑORA española de mediana edad para manejar, tiene referencias y es cariñosa con los niños. Telf. U-1411 Salud No. 617.

SE OFRECE MANEJADORA PRACtica y cariñosa con los niños para manejar y limpiar, tengo buenas referencias salgo a los repartos y duermo en la colocación F-2524

122 INSTITUTRIZ

SEÑORITA INGLESA, SABIENDO perfectamente el francés, acompañaría señorita o niños durante el verano en playas, además daría clases y conversación. Buenas referencias. Llame de 9 a 11 y de 2 a 4, teléfono M-9364

123 COSTURERAS-MODISTAS

MODISTA EXPERTA SOLICITA EMpleo en casa de familia decente pretende vivir en la misma, pocas pretensiones. Informan M-2492

125 CHOFERES

PARTICULAR SOLICITA PARA UN empleado suyo posición de chofer, acostumbrado a seriedad y cumplimiento. Se recomienda en todos los órdenes, teniendo además otras referencias. F-5091.

SE OFRECE PARA CHOFER UN JOven, prefiere trabajar en una casa comercial. Industria 63, informan.

BUEN CHOFER JOVEN SOLTERO competente cualquier máquina, desea trabajar particular o comercio tiene buenas referencias de casas conocidas. Sin pretensiones. Informan F-7782.

BUEN CHOFER JOVEN SOLTERO competente cualquier máquina, desea trabajar particular o comercio tiene buenas referencias de casas conocidas. Sin pretensiones. Informan F-7782.

BUEN CHOFFER CUBANO SE

ofrece para trabajar con familia particular o en casa de comercio, es competente y tiene quien lo recomiende Telf. FO-2786

AVISO IMPORTANTE

Si Ud. tiene automóvil y aprecia su vida, hágase de un chofer serio y competente, solicitándolo a la Sociedad de Beneficencia, «Motor Club de Cuba», C No. 160 Vedado. Telf. F-5315.

129 OFICINISTAS

JOVEN CUBANO DESEA PLAZA DE cobrador o cargo análogo, posee magníficas referencias de lugares donde desempeñó el cargo. Sr. Filgueiro. Teléfono A-8022.

TENEDOR DE LIBROS QUINCE años experiencia, comercios e industrias ofrece sus servicios Teléfono: FO-1359

131 OFERTAS VARIAS

SE OFRECE JOVEN CUBANO (17) para elevador, dependiente de tienda, almacén o cualquier otro trabajo. Tiene tercer año de Bachillerato. Orlando González. M-7730.

SE OFRECE JOVEN FINA, PARA acompañarf señora o cuidar niño, sabe coser, es sola y cumplidora. Informan M-6961.

MATRIMONIO SIN NIÑOS DESEA casa para encargados, tienen garantías. Informe Telf. A-7334.

SE OFRECE SEÑORA ESPAÑOLA, bien educada de moralidad y mediana edad, para encargada casa de apartamentos, consultorio médico, costurera familia acomodada, sabe confeccionar ropa de hombre, acompañar señora o señorita etc. Exige y da referencias. M-4162

SEÑORA CUBANA MEDIANA EDAD modales finos desearía encontrar señora sola acompañar a viajar, no le importa realizar algunos servicios ni pretensiones en el sueldo, sólo desea ser tratada con bondad. Referencias. Florida 9 entre Gloria y Misión altos.

PARA ACOMPAÑAR SEÑORA O SEñorita cuidar casa o consultorio y atender al teléfono se ofrece señora sola instruida y educada. Inmejorables referencias. Estrada Palma No. 536 Telf. I-6609 Víbora.

SE OFRECE UNA MUCHACHA CON muy buenas referencias de las casas que ha trabajado, para cuidar enfermos. Llamar Telf. U-2762

ADMINISTRADOR DE BIENES CAballero joven profesional distinguido familia buena posición económica con conocimientos sobre administración de grandes capitales aceptaría administración de bienes, casas propiedades a viuda, señora sola, señorita o caballero. Infórmese Dr. Fernández, Obrapía 164

M.E.C.D. 2016

MAYO 22 DE 1939 — NOTICIERO DEL LUNES — PRECIO: 5 CTS

LOS DIRECTORES OBREROS DE MEJICO Y CUBA HAN CAIDO CIEGAMENTE EN LA TRAMPA MOSCOVITA, DICE EN UNO DE SUS ARTICULOS UN SEMANARIO LIBERAL DE LOS EE. UNIDO

EL AZUCAR, LO MISMO QUE EL PETROLEO ES EL INDICE DE PAZ O DE GUERRA, EN OPINION DE LOS OBSERVADORES NORTEAMERICANOS

El alza, del azúcar, petróleos, acero y la acumulación de oro, constituyen signos de mal agüero

La Gran Bretaña y Francia intentan almacenar trescientas mil toneladas de azúcar cada una para estar abastecidas en caso de guerra, lo que abre buen horizonte al producto

(De nuestra Redacción en N. York)

NUEVA YORK mayo 21. (Exclusivo).—El azúcar está subiendo después de muchos años en condición deprimida en los mercados mundiales. El oro está llegando en grandes cantidades a los bancos de Nueva York, y las reservas de petróleo se están reduciendo. El acero no está a 47.8 por ciento de la capacidad de las fundiciones, comparado con sólo 30.7 por ciento hace un año.

Todos estos índices son como el petirrojo en marzo: indicios de algo que está por venir. El petirrojo es heraldo de la primavera. El alza de precios de azúcar, petróleo, acero y otros productos esenciales y las acumulaciones de oro en los bancos de América son señales de mal agüero.

Durante muchos años fué el azúcar la huerfanita de los productos del suelo. Vivió en un estado de confusión lastimoso y sufrió de exceso de producción. «El mundo sufre de diabetes», dijeron los expertos, y ya se habían conformado los azucareros con el malestar de su industria.

En las últimas semanas, sin embargo, el azúcar ha comenzado a subir. Los observadores creen que el alza durará mucho tiempo. El precio obtenido la semana pasada en el mercado de Londres fué el mayor de los últimos nueve años. Todavía no ha alcanzado el azúcar el precio de producción promedio; pero hay esperanzas de que continuará subiendo hasta permitir a los esquilmados azucareros algunos lucros después de nueve años flacos.

Algunos expertos atribuyen el alza a la limitación a que han estado sujetas las cosechas durante los últimos años. Otros creen que se debe a las fuertes compras que, tanto Francia como Inglaterra, están haciendo para almacenar reservas para lo que vendrá.

Francia está también acumulando petróleo, y la Gran Bretaña ha estado comprando acero. Al mismo tiempo, los países europeos están enviando su oro a los bancos americanos. El acuerdo internacional azucarero fué firmado el 7 de mayo de 1937 por 21 países productores, y faltan tres años para terminarse este acuerdo. Según éste, el Consejo Internacional de Azúcar fija las cuotas a cada país. Las cosechas malas de remolacha en Europa, la guerra civil en España, las crisis constantes y la hiperestesis producida en el mundo entero por los movimientos de tropas, se han unido para limitar las existencias de azúcar en Europa.

El consumo europeo en 1938 fué de 11.300.000 toneladas y la producción en 1939 en Europa se calcula en solamente 8.700.000. Inglaterra que consume 2.318835 toneladas anuales, producirá en 1939 solamente 319,000 y tendrá que importar el resto.

El resultado de la escasez ha sido que las cuotas asignadas para este año han sido ya consumidas. El gobierno inglés intenta almacenar 300 mil toneladas de reserva para caso de guerra y Francia quiere hacer otro tanto. El azúcar tiene, pues, posibilidades optimistas. La guerra podría subir el precio a niveles desproporcionados.

El comercio entre la América Latina y los Estados Unidos

NUEVA YORK, mayo 21. (Havas.) El «Journal of Commerce», gran órgano de Wall Sreet, comentando sobre las relaciones comerciales interamericanas, dice así:

«Un programa práctico para fomentar el comercio con la América latina, que resultaría propicio debido a la situación en Europa y al peligro que representa para el comercio inter-americano la iniciación de acuerdos de intercambio de productos, fué presentado a la Cámara de Comercio de los Estados Unidos por Eugene Thomas presidente del National Foreign Trade Council. Mr. Thomas dice que la mejor forma de fomentar el comercio con la América Latina sería extender créditos a largos plazos por el Banco de Importación y Exportación y la intensificación de la producción de productos que no compiten con los norteamericanos.

«Ambas cosas fueron hechas en el acuerdo firmado por el canciller brasileño Aranha hace poco en Washington. El señor Aranha en aquella ocasión dijo que el Brasil trataría de fomentar la producción de cauchu y aceite, importados regularmente por los Estados Unidos. Como es naturalmente, a medida que se intensifiquen estas producciones, el Brasil pensará menos en fomentar su producción algodonera.

«Aunque estos programas de fomento económico de carácter compensatorio, necesitarían gran cantidad de capital y de tiempo para su realizacinó práctica, no existe la menor duda de que puedan llevarse a cabo. «Por ejemplo el Brasil espera aumentar su exportación de aceite de oiticica entre 200 y 300 por ciento, sobre el total que exportó a los Estados Unidos en 1938. El aceite de oiticica se usa como sustituto del aceite chino en los barnices y pinturas. La guerra en el Extremo Oriente, con el consiguiente aumento de precio en el aceite chino, ha facilitado la venta de los aceites sustitutos en los Estados Unidos.

A no ser que el fomento económico de la América Latina se haga de acuerdo con los Estados Unidos, será difícil que nosotros logremos aumentar nuestro comercio con las repúblicas vecinas Es el motivo por el cual no se ha podido negociar un acuerdo comercial con la Argentina. El gobierno argentino quiere que los Estados Unidos bajen las tarifas aduaneras sobre la carne, pero como este es un producto que compite con la carne norteamericana, ha habido mucha oposición.

«Si la Argentina concentrase sus esfuerzos en los productos que son importados regularmente por los Estados Unidos, se establecería una base mucho más sólida para la expansión del comercio entre los dos países.»

LOS PRINCIPES DINAMARQUESES ADMIRAN LA BELLEZA DEL PAISAJE NORTEAMERICANO

El príncipe Federico, heredero de Dinamarca, y su esposa, la princesa Ingrid, admiran la sobrecogedora belleza de la célebre garganta del Colorado, durante su gira turística por los Estados Unidos.—(F. A.-E. P.)

Un principado queda sin ejército al morir el soldado que tenía

VADUZ, mayo. Especial. (P.C.)—Hasta hoy, el Licntenstein contaba por todo ejército a un tal Andreas Kluber, mariscal y simple soldado a la vez. De 95 años de edad, tenía todavía buenas piernas, buen oído y, en los días de fiesta, no dejaba nunca de desfilar a través de las calles de la población, entre la algazara de los niños y de los turistas.

Su casco aparecía ornado de un magnífico plumero. Llevaba también un gran sable de caballería que colgaba de su brazo izquierdo y en bandolera ó sobre su hombro derecho, su viejo mauser, su fusil de Sadowa, con la bayoneta calada.

Veterano en los ejércitos del Imperio austriaco, Kluber se alistó, por la duración de la guerra, en 1886, a la edad de veintidós años, con 57 de sus compatriotas de Lichtenstein y siguiend la conducta del abuelo del príncipe de Lichtenstein actual, cumplió con su deber en el breve conflicto de los duques, entre Prusia de una parte y de la otra Austria y su aliada Lichtenstein.

Esta guerra terminó con la derrota de estos últimos, siendo Andreas el único superviviente de los 58 valientes.

De acuerdo con su última voluntad, Andreas Kluber será enterrado con el gran uniforme de mariscal su fusil de segunda clase y su gran sable de caballería.

En Vaduz todas las banderas ondean a media asta, y se celebrarán solemnes funerales por el alma de Kluber.

El príncipe Francisco José ha salido de Berlín para Veduz

Métodos insidiosos son empleados por Moscú para ganarse adeptos incautos en las masas populares

El articulista relata cómo el fracaso del comunismo en el Perú constituyó una lección que fué bien aprovechada en Chile, donde el Partido Comunista ganó las elecc

(De nuestra Redacción en New York)

NUEVA YORK, mayo 21 (Exclusivo).—Con el título de «El Otro Peligro en Hispano América», el semanario liberal «Ken» ha concluído una serie de artículos sobre la penetración comunista en los países americanos, detallando los métodos insidiosos empleados por Moscú para ganarse adeptos incautos entre las masas de escaso desarrollo político. Los países sometidos a dictaduras han sido la presa prolífica de las garras moscovitas, según el articulista en «Ken».

Después de alegar que los directores obreros en México y en Cuba cayeron ciegamente en la trampa moscovita, el articulista dice que las recientes elecciones presidenciales en Chile fueron costeadas por los comunistas.

Alega que esos extremistas aprovechan la propaganda anti-americana para llevar a cabo sus propósitos. «Los planes del Comunismo en 1936 para captar otro país en Hispano América, después de un éxito en México, dice el articulista en «Ken», fracasó en Perú después de obtener la victoria en las elecciones. El golpe militar de Benavides, respaldado por el ejército, declaró las elecciones nulas y encarceló o desterró a los dirigentes Apristas. Dimitroff, Secretario General del Comintern, después de estudiar los informes de los agentes en Sur América, ordenó la víspera de Navidad, la reconcentración de las fuerzas comunistas en Chile. Esos agentes informaron que la Federación Chilena de Trabajadores tenía más de 100.000 miembros y estaba en manos de los comunistas y que, con un poco de trabajo, se podrían obtener 500.000 votos.

«Las renuncias del congreso chileno, fueron interrumpidas por las agitaciones constantes de los radicales, y el Gabinete se desmoralizó porque los miembros liberales y conservadores del Gobierno rehusaron atender a sesiones junto con los comunistas. Alessandri formó un gobierno nuevo. Gustavo Ross, el muy competente Ministro de Hacienda de Alessandri, renunció su cartera y se dispuso, con el respaldo del Presidente, a hacer la campaña como candidato presidencial.

«Los comunistas intentaban respaldar a Marmaduke Grove, Presidente de la organización obrera y del reirén creado Frente Popular. Ibáñez fué invitado a regresar al país y prometió prestar su concurso a la candidatura de Ross. En julio de 1937 la policía descubrió un club anarquista en Valdivia donde había un arsenal de bombas. Los carabineros arrestaron a 47 agitadores extranjeros y obtuvieron documentos demostrando que los comunistas recibían ayuda de Moscú por mediación de México.

«En septiembre muchos colonos alemanes fueron de Chile al Congreso Nazi de Nuremberg e informaron a los dirigentes alemanes que la elección de Chile sería ganada por el candidato que tuvieran más dinero. Dijeron que si Alemania ayudaba podría asegurarse de que en Chile sería elegido un candidato favorable al Socialismo Nacional. El gobierno alemán estableció créditos que se calculan pasaron de un millón de dólares, y dichos créditos fueron transferidos a Chile para retpaldar al candidato del Gener ñez, quien, según los Nazis dispuesto a romper con Ales Ross, y presentarse como ca de los Socialistas.

«El Comité ejecutivo del Popular se hacía llamar «Liga y Democracia» y solicitaba otras organizaciones izquierdis Sur América. Se cree que sus llegaron también a un millón lares. Ross, que era muy rico amigos poderosos entre los ac dos propietarios de minas an nas e inglesas, levantó un fo dos millones de dólares. Los listas americanos e ingleses inversiones montan a 750 m se dispusieron a ayudar a Ros

«En octubre el General anunció su candidatura, y meses antes de las elecciones tres candidatos bien respalda dinero extranjero: Ross, el vador; Grove el comunista el Socialista. El partido de timo adoptó las iniciales N. A

«En enero de 1938 los com en Sur América decidieron buir con el 20 por ciento de los rarios que pagaban al partid ayudar a su candidato en Chil cordando que en Perú su v comprada a gran costo, había impedida por la acción mili Benavides, los comunistas ch decidieron preparar un ejérci evitar que se pudiera repetir del Perú.

«En mayo las demostracion munistas impidieron a Ales pronunciar un discurso en el co so contra el comunismo. Los se res radicales se unieron al pue las galerías en el desorden y de Alessandri no pudo oirse. E tubre ocurrió un acontecimient pudiera servir de escarmiento a países. Indica que no es posible decir lo que sucederá cuando se ta de comunistas.

«Los comunistas y los fas del partido N. A. S. I. se unieron ra derrotar a Ross. Los nazis a nes y los fascistas chilenos vo por los candidatos comunistas explicación es que era precis rrotar a Ross—el candidato co vador y amigo de Estados Uni Inglaterra. Comunistas y fascis odian entre sí, como todos los m bros de las ramas marxistas se entre sí; pero todos ellos odian más al capitalismo democrático mitroff escribió desde Moscú el agosto de 1938: «Deberemos a nuestros objetivos futuros unión a los democratas, liberales y a pos anti-americanos, empleando todos para ganar las elecciones quirir el control de los puestos cutivos. Chile será perdido si no unimos a los Socialistas Nacion que también son anti-americano Comintern, pues ordena que los esfuerzos se consoliden con de los Nazis contra la candida de Gustavo Ross».

Cuenta el articulista que se negó al chanchullo y que decidió que sería más estratégico tirarse sustituyendo como candi de la combinación Nazi-comun Pedro Aguirre, quien gozaba de tigio como orador. Dice que Ales dri pensó en anular las elecciones pero que perdió el valor cuando po que los comunistas estaban ar dos y listos a marchar contra tiago.

EL SR. EDEN TRATA DE JUSTIFICAR EL DESEO DE INGLATERRA DE ALIARSE CON LOS RUSOS

Es una advertencia a Polonia la alianza de Alemania e Italia

En Japón consideran que aquélla es una revisión de la triple alianza de 1892

BERLIN, mayo 21. (Havas.)— La Prensa alemana declara hoy que la alianza militar que el lunes firmarán en esta capital Italia y Alemania, será interpretada como una advertencia a Polonia, de que no debe contar con la amistad italiana ni la húngara.

El periódico «Berliner Montag» dice que «los políticos que realizan el cerco deben darse cuenta de que la alianza que va a concertarse, no es precisamente una reacción defensiva contra los elementos de la coalición democrática ni contra los que excitan a la guerra, sino contra todo peligro real que pueda correr Europa. Lo que resta por precisar es si Polonia será considerada en Berlín como un «peligro real», contra el cual funcionará la alianza.

Estas palabras son relacionadas por los observadores diplomáticos, con los incidentes ocurridos el domingo en Dantzig.

TOKIO, mayo 21. (Havas.)— En un editorial que hoy dedica a la alianza militar italo-alemana el periódico de esta capital «Asahi Shinbua», se afirma que los países signatarios del pacto anti-Komintern creen que aquélla ha de tener una influencia de largo alcance en la situación internacional futura.

No es mucho decir, declara el «Asahi Shinbun», que la unión de Italia y el Reich viene a ser una revisión de la triple alianza de 1892. Entonces existía Austria, como imperio, que ahora ha sido absorbida por Alemania, mientras que Hungría está unida al pacto anti-Komintern, Yugoeslavia mantiene excelentes relaciones con Berlín y Roma, y España se han unido igualmente al grupo hostil al comunismo soviético. De aquí se deduce que el eje totalitario y sus satélites en Europa, dispongan de una potencia formidable, tanto en población como en ejércitos. España dispone de posiciones decisivas en el Mediterráneo Occidental, que serán sumadas a la alianza italo-alemana, si el Gobierno de Burgos se une a la alianza militar de Italia y el Reich.

El «Asahi Shinbun» termina afirmando que la cuestión de si el pacto italio-alemán ha de conducir o no a la guerra, será decidida por el hecho de si Inglaterra y Francia insisten en mantener el statu quo en Europa sin tener en cuenta los vitales intereses germano-italianos.

Dice que el dominio alemán de Bohemia obliga a Gran Bretaña a cambiar totalmente su política

Dice que, cualquiera que sea el nombre que se le dé a la nueva política emprendida por la Gran Bretaña no viene a ser otra que el cambio de sistema de seguridad

(De nuestra Redacción en New York)

NUEVA YORK, mayo 21 (Exclusivo).—En su deseo de justificar el deseo de la Gran Bretaña de formar una alianza con Rusia el Capitán Antonio Eden, quien fué Secretario de Relaciones Extranjeras del gobierno inglés, escribe un artículo en el «New York Terald Tribune» revelando que la lucha por posiciones estratégicas que actualmente se lleva a cabo en Europa nada tiene que ver con la democracia y que se trata simplemente de conflictos imperialistas entre el grupo occidental y el central.

Eden dice que la situación en Europa la pinta muy bien M. Duhamel en su libro «La Guerra Blanca de 1938». Dice que los objetivos del Eje, el otoño pasado y en la primavera que pasó, fueron todos de táctica militar.

«Bismarck—dicen Eden—habló una vez en Bohemia como de una fortaleza erigida por Dios en el corrazón de Europa. Esa fortaleza ha sido reducida efectivamente: pero las circunstancias de su reducción han causado una revolución en la política extranjera de la Gran Bretaña.

«Llámese como se quiera esta nueva política inglesa en la realidad viene a ser un esfuerzo para re-crear el sistema de la seguridad colectiva. Siguiendo esta política es esencial no perder de vista nuestra meta ni permitir que nuestro criterio sea influenciado por consideraciones secundarias de simpatías y prevenciones. Es popular el interpretar la condición presente del mundo como una lucha entre ideologías, en la cual las democracias y las dictaduras están en polos opuestos. Se nos dice que son las filosofías en conflicto las que dividen al mundo. Sin embargo debe haber espacio para ambas en el mundo. Nuestro deber es, pues, el combatir la tendencia a dividir al mundo en dos campamentos basados en diferencias ideológicas y reconciliar a las naciones.

«Este razonamiento deja mucho sin explicar. Las diferencias fundamentales no son por completo diferencias de sistemas de gobierno, sino de la conducta de las relaciones internacionales. Tampoco es exacto el decir que todas las democracias tienen un concepto sobre el modo en que se deben llevar las relaciones internacionales o que todas las dictaduras tengan un concepto internacional distinto.

«Hay ciertos conceptos del derecho internacional que son aceptados por la mayoría de las naciones, sean dictaduras o democracias. Todas las naciones están de acuerdo en que forman parte de una comunidad interdependiente y que en consecuencia tiene que aceptar ciertas normas de conducta. Los que haya rehusado vivir con otras naciones de acuerdo con esta base de comunidad, se han excluído a sí mismas.

«El pueblo inglés desea cooperar con todos los países que deseen mantener la norma de conducta internacional reconocida, sin importarle cual sea la forma de gobierno que tenga. En este mismo concepto de derecho internacional que une a todas las naciones, incluyendo a la Rusia soviética, con quien la Gran Bretaña ha estado tratando de llegar a un acuerdo, figuran la mayor parte de los países del mundo.

«Ya sea el gobierno de esos países democrático o totalitario, el pueblo inglés nada tiene que ver con ello. Lo que desea es la cooperación. Para comprender mejor el concepto internacional de otras naciones, conviene considerar la filosofía que guía a una de ellas, porque está en contraste directo con el acepta como base de la amistad internacional.»

Eden aquí cita a Maquiavelo sobre las diferencias entre los príncipes que prefieren decir la verdad en sus relaciones con otros países y los que prefieren guiarse solamente por la conveniencia propia.

Luego agrega: «No es nuestra intención determinar si la doctrina de Maquiavelo ha producido resultados prácticos este siglo. Lo esencial es saber que debido a la depedencia de las naciones unas de otras, el contacto constante y la reducción de los problemas que una vez perturbaban la conducta de las relaciones internacionales y el respecto a las promesas que hagan unos gobiernos a otros.

«Porque si no podemos reestablecer esta confianza mutual, la sociedad internacional, como la humana, sólo puede llevar a una confusión anárquica. Vista bajo tal perspectiva, nuestra cooperación con Rusia, deja de presentar las dificultades que en otro tiempo parecían formidables.

«El peligro a la paz consiste en la duda que algunos países abrigan sobre la seriedad del pueblo inglés, en su deseo de llevar a cabo la política que acaba de adoptar.

«El Príncipe Bulow, cuando era Canciller alemán hace 40 años, describió a los políticos ingleses como indolentes y demasiado optimistas. Actualmente se hace propaganda con este fin que parece llevar el fin de crear la sospecha de que el pueblo inglés no es sincero. No tiene fundamento ninguno esta sospecha. La aceptación de la ley de Servicio Militar obligatorio, en la Gran Bretaña, donde la tradición del servicio voluntario es bien arraigada, pudiera ser evidencia de la sinceridad del pueblo inglés.

«La conclusión de un acuerdo con Francia y Rusia sería mejor evidencia de nuestra determinación. En lo que se refiere a las relaciones anglo-rusas, vale la pena recordar que hace cuatro años los representantes de los dos gobiernos firmaron la llamada «Declaración de Moscú» incluyendo estas palabras:

«—No hay actualmente ningún conflicto de intereses entre los gobiernos de Rusia y la Gran Bretaña sobre ningún punto de política internacional». La experiencia de los años recientes parece confirmar la verdad de esas palabras».

El partido laborista de E.U. será depurado de jefes comunistas

Acusan a esos elementos de querer monopolizar las actividades de ese partido

NUEVA YORK, mayo 21. (Exclusivo.) — Planes para depurar al Partido Laborista Americano de los dirigentes rojos fueron discutidos por los delegados de dicho partido que se reunieron en convención anual en Nueva York.

En esa reunión, Louis Waldman ex-candidato socialista para gobernador del Estado, y actualmente uno de los dirigentes del Partido Laborista (ALP) en Nueva York, acusó a los comunistas de tratar de monopolizar las actividades del partido.

Waldman dijo que en los últimos tres meses un grupo de investigadores ha estado estudiando las actividades rojas dentro del partido y que como resultado de dichas investigaciones se había llegado a saber que 19 clubs en Nueva York eran comunistas. Waldman propuso la expulsión inmediata de todos los dirigentes locales que están afiliados a los grupos rojos.

Waldman dijo que si no se expulsaba a los comunistas el ALP acabaría por desintegrarse.

Waldman acusó a varios políticos prominentes de tendencias comunistas. Nombró especialmente al diputado Vito Marcantonio, que fué elegido al Congreso por el Partido Republicano con la ayuda del Laborista; al Licenciado García Rivera, que fué elegido miembro de la asamblea estatal, también por el partido republicano, ayudado por el laborista y a varios oficiales municipales. Uno de estos oficiales—el Concejal Quill—fué acusado por Waldman de desmoralizar los sindicatos obreros en beneficio de los stalinistas.

Ciano, recibido en la capital alemana con pruebas de entusiasmo

El Ministro de Estado de Italia ha ido a Berlín a poner su firma al Pacto

BERLIN, mayo 21. (AP).—El ministro de Estado italiano, conde Galeazzo Ciano, llegó hoy a esta capital, siendo objeto de un entusiasta recibimiento, para firmar un pacto que convertirá el eje Roma-Berlín en una alianza militar.

El conde Ciano y el ministro de Estado alemán Joachim von Ribbentrop firmarán el convenio que, para algunos propósitos, hará de los ejércitos de las dos naciones, uno. La ceremania se llevará a cabo mañana, en la Cancillería.

El ministro italiano asistió hoy a varias ceremonias de las cuales la última fué el banquete que dió el Reichsführer en la Cancillería en su honor

Acompañan al conde Ciano el general Alberto Pariani, jefe de Estado Mayor del Ejército italiano y subsecretario de la Guerra.

Las provisiones específicas del pacto de Milán no se han dado a la publicidad, pero tanto Hitler como el primer ministro Mussolini han indicado que en lo sucesivo cualquier estado que ataque a cualquiera de los extremos del eje Roma-Berlín se encontrará automáticamente en conflicto con ambos.

La policía secreta federal de EE. UU. investiga en Filadelfia una serie de envenenamientos

De acuerdo con esposas aburridas del consorte, la pandilla hacía asegurar a éste y luego lo envenenaba. Mujer hubo que despachó a tres maridos. Los muertos son centenares

(De nuestra Redacción en Nueva York)

NUEVA YORK, mayo 21. (Exclusivo).—Edgar Hoover, as de los detectives federales, y su famoso grupo de «G-Men», como los norteamericanos llaman a su execelente fuerza policíaca secreta, han invadido a Filadelfia.

En la vieja ciudad del Amor Fraternal se ha descorrido el velo recientemente, dejando al decubierto una lacra social que aterra. Todos los males de la Edad Media, cuando el «mal de ojo» y los «medicamentos» mágicos formaban arte y parte de la familia europea, han sido aprovechadas por una cuadrilla de malhechores, quienes han estado empleando la supersitición de siglos remotos para llevar a cabo sus fechorías.

Más de 200 muertos por envenenamiento en varios estados de la Unión, cree Edgar Hoover que serán revelados cuando la investigación termine. La cuadrilla ha estado funcionando desde hace diez años, y en el momento en que escribo estas líneas, el Fiscal Charles F. Kelly, de Filadelfia, tiene encerrados a veinticuatro tipos sospechosos, los cuales se acusan entre sí de responsabilidad en un centenar de envenenamientos.

El veneno empleado en la mayoría de los casos fué el arsénico —el veneno de los Borgias— y la tarea de acabar con el prójimo se llevaba a cabo con la perfección que sólo la práctica larga puede dar. El lucro era el motivo de los asesinatos. Los envenenadores generalmente buscaban alguna mujer de la clase más ignorante, y averiguaban si tenía mala voluntad al marido. Se arreglaban de tal modo que la mujer asegurase a su marido, por cierta suma, y ellos pagaban las primas sobre las pólizas. Entonces comenzaban a trabajar en el marido, dándole pócimas que poco a poco iban acabando con la resistencia física y, al fin, el marido sucumbía. Entonces la cuadrilla cobraba a la viuda un porcentaje de la póliza pagada por las compañías aseguradoras.

Una de las mujeres acusadas, ha sido apodada por los reporteros la «Mujer con el Beso Mortal». Se llama Rosa Carino ; la policía dice que esta mujer se casaba con regularidad. Es decir, tomaba un marido, lo aseguraba, lo envenenaba, cobraba la póliza y se mudaba a otra región a repetir la hazaña. La madrastra de Rosa —la señora Angelina Rugerio, de Hammonton, Nueva Jersey— trató de envenenarse, usando parte del arsenal de arsénico que Rosina tenía como reserva. «Quiero morir, dijo en el hospital. Estoy hastiada de vivir en casa de Rosa.»

Rosa ha sido acusada de haber envenenado a no menos de tres maridos. Otros dos matrimonios, que «contrajo», fueron terminados cuando los maridos rehusaron asegurarse. Los dos están aún vivos.

La policía dice que Rosa era la «Fascinación Número 1» de la pandilla. Era una mujer atractiva y era secretaria de Morris Belber, a quien se acusa de ser uno de los directores del sindicato de envenenadores. En el momento en que escribo estas líneas, Rosina anda huyendo; pero Hoover cree que la encontrará aunque se haya escondido en el fin del mundo.

Su madrastra intentó suicidarse después de haber estado la policía interrogándola mucho tiempo, tratando de averiguar el paradero de la famosa «viuda profesional».

Los agentes federales fueron llamados a intervenir en la serie de envenenamientos, cuando el Magistrado Harry S. McDevitt, de Filadelfia, quien presidió el juicio celebrado contra Herman Petrillo, uno de los primeros condenados en relación con las actividades de esta excepcional «Maffia», declaró que solamente los federales podrían exterminar a una pandilla que funcionaba en cinco estados de la Unión.

En los Estados Unidos, la policía es cosa local. En cada ciudad hay un cuerpo independiente. Dentro de cada estado puede operar la policía; pero en cuanto el criminal entra en otro estado, la tarea de perseguirlo se hace difícil y es preciso invocar la ley de extradición. Esto requiere tiempo. La policía secreta federal, sin embargo, opera en todo el país y puede ir de estado en estado sin preocuparse en la dificultad de las extradiciones.

Fué otro grupo de la policía federal, la que puso a los agentes de Filadelfia sobre la pista de los envenenadores. Los agentes secretos del Departamento de Hacienda estaban buscando a unos falsificadores de dinero, cuando, accidentalmente, descubrieron al «Sindicato de Envenenadores». Comunicaron su hallazgo a la policía local y continuaron en pos de los falsificadores

Stanley Phillips, detective del Departamento de Hacienda, disfrazado de truhán, trató de comprar dinero falso a Herman Petrillo. Este le ofreció «dinero de verdad» a la venta e invitó a Phillips a ser uno de los empleados de su pandilla de envenenadores. Fué así cómo los métodos empleados por el sindicato fueron descubiertos.

Hasta ahora casi todos los acusados, así como la mayor parte de las víctimas son de origen italiano. Tres de los acusados —Bolver, Paul Petrillo y Cesare Valenti— vivieron en Nueva York, donde la policía cree que la pandilla llegó a envenenar a unas nueve o diez personas.

Varios boticarios de Filadelfia han sido interrogados y hasta algunos médicos que extendieron certificados de defunción a las víctimas, han sido investigados por la policía. El doctor Horace D. Pearman ha sido acusado de haber escrito las recetas, mediante las cuales la pandilla pudo comprar el arsénico. También se les acusa de haber suministrado a los bandidos, listas de víctimas en perspectiva.

Muchos de los maridos envenenados fueron asegurados por 10.000 dólares. A pesar de que eran obreros de medios escasos, sus mujeres no tuvieron dificultad en conseguir que las compañías de seguros aceptasen las ventas de pólizas a precios que cualquier agente de seguros podía comprender serían imposibles de pagar con los escasos recursos del asegurado. La pérdida de las compañías en los últimos diez años, por concepto de esta serie de crímenes, se cree que resultará fabulosa cuando se termine de esclarecer el caso.

Lord Halifax e Ivan Maisky conferencian al llegar a Ginebra

El Ministro de Estado de Francia, Georges Bonnet, también llegó a Ginebra

GINEBRA, mayo 21. (Havas).—A las 8.40 de la noche llegó a esta ciudad el ministro de Estado de Francia, Georges Bonnet, en automóvil. Había salido de Lyon a las 5.30 de la tarde. Inmediatamente conferenció con los miembros de la delegación francesa en el Consejo de la Liga, que se constituye mañana, lunes, para iniciar su 105 reunión. Posteriormente Bonnet se entrevistó con M. Holsti, delegado de Finlandia en Ginebra, y con Richard Sandler, ministro de Estado de Suecia. Con ambos discutió la cuestión de las islas Asland, en el Báltico, una de las que están en la agenda del Consejo.

Conferenciaron Halifax y Maisky en Ginebra

GINEBRA, mayo 21. (Havas).—El secretario de Estado de Inglaterra, Lord Halifax, y el embajador de Rusia en Londres y representante soviético en el Consejo de la Liga, Iván Maisky, llegaron a esta ciudad a las ocho de la mañana. De once y media a una de la tarde conferenciaron.

LOS MONARCAS INGLESES DESCUBREN UN MONUMENTO A LOS MUERTOS DE LA GUERRA

OTTAWA, mayo 21. (AP.)—El Rey Jorge y la Reina Isabel fueron hoy con motivo de una dramática manifestación popular por parte de unas 50.000 personas por lo menos, las que se congregaron en la Confederation Square, o plaza central de la capital canadiense.

Sólos, sin guardias ni escoltas, pasaron entre el gentío después que el Rey desveló el monumetno nacional a los 60.000 canadienses muertos en la guerra mundial.

Ese acto fué la despedida de los Reyes antes de tomar el tren para Kingston y Toronto.

A causa de un puñetazo, una joven camarera se ve ahora con seis millones de pesos

Casada con un millonario aristócrata norteamericano, que llevaba una vida de francachelas, lo heredó forzosamente al fallecer a causa del golpe que le dieron en una fie

(De nuestra redacción en Nueva York).

NUEVA YORK. (Exclusivo). Mayo 21.—Hay boxeadores que están ante el ojo público como campeones durante muchos años sin lograr ganarse un millón de dólares. Hay artistas de cine que viven aplaudidos por toda una generación sin reunir el codiciado millón. Pero una camarera de la Florida se acaba de ganar seis millones de dólares como resultado de un puñetazo.

No fué ella quien pegó el puñetazo. Ni fué ella quien se alegró al saber su suerte. Al contrario, recibió la noticia, vestida de luto y sumida en intenso llanto.

Hace seis meses Pluma Luisa Abatiello, encantadora trigueñita de origen italiano, trabajaba en un restaurant de Miami. Si alguien le hubiera dicho que el destino le iba a deparar seis millones antes de un año, la joven se hubiera reído a carcajadas. Pero el destino es caprichoso.

Al restaurant de Miami llegó a comer una tarde un vástago de una poderosa familia de Chicago. Potter D-Orsay Palmer se llamaba el joven aristócrata, dorado por los millones de una antigua familia del norte. Potter vió a la camarera; la estuvo mirando durante una hora y salió del restaurant convencido que su vida no valía un maravedi sin la preciosa italianita.

Dia tras dia fué el joven al restaurant y a las dos semanas ya conocía lo suficiente a la joven Abatiello para sacarla de paseo por el Parque del Bayfront; para llevarla a nadar en la playa y a bailar en los cabarets. Potter se había casado tres veces y ninguno de los tres matrimonios había cuajado.

Como una bomba que cayese del cielo llegó la noticia a la familia Palmer en Chicago y al resto de las familias doradas del Libro Azul norteamericano. Potter se había casado en cuartas nupcias con la alegre camarera de Miami. El viejo Palmer estaba tan enfadado que decidió desheredar a su pródigo hijo. Pero esto tenía al joven sin cuidado, porque su abuela le había legado unos 15 millones de dólares y con esa suma bien se puede uno burlar de los caprichos paternos.

Pasaron la luna de miel los jóvenes sin salir de Miami. La diferencia entre los dos esposos sin embargo, era demasiado grande para que el amor pudiera salvarla. Hace un mes la joven demandó a los padres de Potter, por enajenación del afecto de su marido y exigió 300 dólares. El pleito fué archivado cuando los jóvenes se reconciliaron hace unos días.

Celebrando la reunión fueron una fiesta campestre. Hubo tragos y bebidas. Hubo risas y peleas. En la juventud que se divierte. En la confusión, causada por los tragos, un muchacho carnicero propinó un puñetazo al descendiente de los Palmer y D-Orsay. Kenneth Nosworthy, adolescente de la vecindad fué que dejó caer su puño nervioso sobre el rostro del multi-millonario. Kenneth declaró que había obrado en defensa propia. Dijo que Potter lo había asaltado con una botella de cerveza.

Potter cayó sobre un banco y allí Cayó y se sentó. Y se levantó riendose. Era una risa nerviosa que los presentes atribuyeron al efecto de la cerveza.

Al día siguiente Pluma Luisa, alarmada ante la condición peculiar de su marido pidió una ambulancia del hospital. Los médicos diagnosticaron hemorragia cerebral. Al mal siguió una pulmonía acompañada de alta fiebre.

Potter D-Orsay Palmer, de 34 años de edad, vástago de una familia riquísima de Chicago, no llegó a recobrar el sentido. Murió sin despertar. Y las autoridades de la Florida, donde no hay leyes que impongan impuestos sobre herencias, dicen que Pluma Luisa, la camarera con quien Potter se casó hace seis meses, recibirá unos seis millones de dólares de la fortuna personal del difunto.

Hace un año un hermano de Potter falleció en Nueva York de hemorragia cerebral. Algunas autoridades creen que el mal es un atavismo de la familia.

Palmer se había casado por primera vez en Miami con una muchacha de 16 años de edad. Llamóse Eleanor Goldsmith. Al año siguiente Elenoar se divorció en Paris. Potter se casó con la hija del famoso millonario argentino Martinez de Hoz, cuyos corceles corren en los hipódromos europeos.

El año pasado María Martinez de Hoz obtuvo un divorcio y Palmer no tardó en probar suerte por tercera vez con Pauline Warren en Nueva York. A los pocos meses Pauline obtuvo el divorcio.

Fué en diciembre de 1938 cuando Potter fué a la Florida y detuvo su auto frente al modesto restaurant de Bulevard de los Vizcaínos y condujo allí a la camarera a quien deja sus millones de dólares.

M.E.C.D. 2016