1 A SECCION

SERVICIO DE ASSOCIATED PRESS. Esta queda autorizada para usar nuestro servicio y noticias de información.

Servicio exclusivo de la agencia «Havas» y del «Herald Tribune», de New York.

DIARIO DE LA MARINA

El DIARIO DE LA MARINA es el periódico más antiguo de Cuba. Fué fundado en el año mil ochocientos treinta y dos.

Servicios especiales de España. Hilo directo con New York y recepción directa por radio de otros servicios.

1 A SECCION

AÑO CVII.—NUMERO 119 ACOGIDO A LA FRANQUICIA POSTAL LA HABANA, VIERNES, 19 DE MAYO DE 1939.—SANTOS PEDRO CELESTINO Y PRUDENCIANA TIEMPO PARA HOY: BUENO PRECIO: 5 CENTAVOS

HAN SIDO DESIGNADOS LOS REPRESENTANTES QUE ESTUDIARAN LAS ENMIENDAS A LA LEY ELECTORAL

(COLUMNA TRES)

Estímase que han caído en un "impasse" las negociaciones para un pacto ruso-británico

Entre ramos de olivo, símbolo de los anhelos de la nueva España, pasará el victorioso Caudillo nacionalista al entrar en Madrid

Expondrá el Generalísimo Franco en un discurso, los propósitos de la nación que surge a nueva vida

A la medianoche se encendieron hogueras en las cimas de los montes más altos de España. Habrá un minuto de silencio durante el desfile como tributo a los muertos

MADRID, mayo 18. (AP).—Centenares de miles de personas esperan gremente esta noche la entrada infal del generalísimo Franco en tradicional capital de España, ntecimiento magno que se ha sedo para mañana, simbolizando stablecimiento del nuevo orden ionalista en España.

l día de mañana será fiesta nal y constituirá el comienzo de nuevo régimen y de una nueva

n una de las más grandes maniaciones del poder militar de la ón, desfilarán mañana más de 000 soldados ante el generalísimo, rando entre ellos representacioes de los legionarios italianos y alees que lucharon contra las fuerdel comunismo internacional.

e calcula que después de la revismilitar de mañana embarcarán 20,000 soldados italianos en Cáy Alicante para su patria. Los nanes, en número de 5,000 a 6,000 total de los que pelearon en Esa al lado de Franco) embarcarán Vigo.

ndrá el Generalísimo el programa de España

ambién, en un importante discurque pronunciará después del desel generalísimo Franco, según se , dirá al mundo cuál es la futupolítica exterior de España y nciará su programa para la reestrucción del país.

centenares de miles de sus soldaque serán licenciados en las seas siguientes a la Gran Parada itar, les serán asignadas las tareas la reconstrucción y serán emdos en las industrias, las cuales ués de haber abastecido al ejérde armas y municiones, se dedin exclusivamente a producir arlos de paz.

generalísimo recibirá la Gran Laureada de San Fernando, la e será impuesta en la Tribuna a Victoria a presencia de sus troa manifestación militar comenza las 8:30 de la mañana o sea 2:30 de la Habana.

emás de una escolta formada todos los generales, jefes, oficiaclases y soldados que tienen la Laureada de San Fernando, el ralísimo Franco tendrá a su lado jefes militares italianos y alees, a los miembros del cuerpo diático y a los jefes del estado maldel ejército y de la marina de ña. El Encargado de Negocios de Estados Unidos, H. F. Mathews anoche.

700 a 1,000 aeroplanos realizamaniobras en el aire sobre la d.

las cinco horas que durará el e, al frente del cual marchará neral Saliquet, comandante de erzas de la zona central, pasante la tribuna del generalísimo divisiones con 10,000 hombres una y un cuerpo de ejército to de 40 000.

mbién desfilarán tanques, artide campaña, unidades motorizcamiones militares y toda clamater.al empleado por las tropas españolas durante la guerra ci-

la medianoche de hoy se encenhogueras en las cimas de los más altos de toda España.

rsas manifestaciones públicas

diatamente se iniciará una pción pública para la construcde un magno monumento a la a en Madrid.

la noche, habrá fuegos artifi«para demostrar al mundo que hay pólvora en España para la en salvas».

auto de fe será representado ruinas de una de las iglesias das por los rojos en esta ca-

ritos litúrgicos que se utilizando el Rey Alfonso VI fué re- en Toledo cuando entró en la como conquistador en el siglo se efectuarán en la iglesia de rancisco el Grande cuando el lísimo Franco entre en esta en automóvil pasando por adornadas con ramos de olivos, demostración de las intenciones es de España hacia todas las s.

nte el desfile militar habrá uto de silencio en memoria de murieron en la guerra.

en de marcha de las treinta es de la Gran Parada Militar

ta y una unidades del ejército alista.

neral Saliquet, jefe del ejércil con su estado mayor.

unidades de infantería del general de Franco.

unidades navales del cuarto del Sur.

ito de Levante.

do mayor del cuerpo de ejércifantería de Navarra.

do mayor del cuerpo de Ejércifantería del Maestrazgo.

do mayor del primer cuerpo de cia del ejército.

do mayor del cuerpo de Infante Toledo.

do Mayor de las divisiones de ería de Guadarrama y Somo-

do mayor de las divisiones de ería del Tajo-Guadiana.

ión de Zapadores minadores.

ión de Trasmisiones.

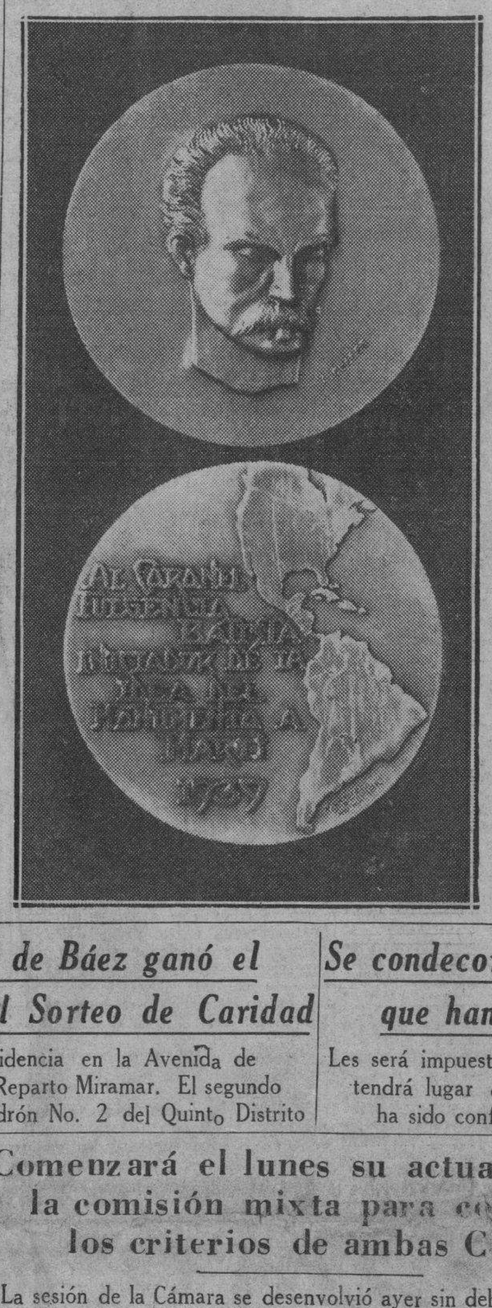

Anverso y reverso de la Medalla de Oro donada por la Comisión Central Pro-Monumento a Martí, al Coronel Fulgencio Batista como creador y animador de la idea de erigir un recuerdo perenne de vastas proporciones al Apóstol de nuestras libertades. Durante la celebración de la parada escolar, en el Parque Central, la Niña de Guatemala hará entrega al Coronel Batista de esta medalla, que ha sido costeada por los miembros de la Comisión y vaciada en oro cubano sobre un bajorrelieve de la escultora argentina Liliana Cullen

Hubo desórdenes de carácter grave en Tierra Santa

Los hebreos, protestando del Libro Blanco inglés, atacaron a pedradas a las autoridades

JERUSALEN, mayo 18. (Havas)—Las manifestaciones de protesta contra el Libro Blanco de Inglaterra alcanzaron esta noche proporciones enormes, en esta ciudad. Masas compactas de judíos, dando gritos hostiles al Gobierno británico y a la nueva política de éste en Palestina, marcharon en dirección al Comisariato general. Ya cerca del edificio, rompieron a pedradas las ventanas del restorán alemán y de las tiendas vecinas. La policía logró rechazar a las turbas hacia el centro del barrio hebreo, pero allí fué a su vez contenida por una lluvia de piedras. Las tropas, con casco de acero, galoparon para rodear a los manifestantes, y forzar así su dispersión.

La calle de Jaffa, una de las más céntricas de Jerusalén, está a oscuras. Todas las lámparas y focos eléctricos fueron destrozados por los elementos desordenados. Muchos de éstos escalaron los techos de algunas casas, desde los cuales apedrearon a la policía y a los soldados. Los automóviles que no eran propiedad de hebreos, fueron volcados. Hasta las 10 de la noche el total de heridos israelitas, era de 39 y de ingleses tres.

Los laboristas y algunos conservadores se opondrán al nuevo plan británico sobre Palestina. **(Véase ULTIMA página).**

1895 -- 19 DE MAYO -- 1939

HACE hoy 44 años, junto a la Sierra Maestra, en la confluencia del Contramaestre y el Cauto, murió José Martí como él lo había querido: «de cara al sol» y peleando por la libertad de su patria.

La muerte cerró la curva prodigiosa de una vida enteramente consagrada al sacrificio. No hubo desalientos ni vacilaciones en la empresa heroica de Martí. Desde la adolescencia había abrazado con vehemente espontaneidad, con entrañable fervor, una causa que sabía riesgosa y difícil. Tuvo, pues, desde los primeros momentos el optimismo inquebrantable, la fe honda y decisiva de los que cuentan de antemano con la resistencia y con el peligro, no para desertar ante ellos, sino para crecerse y superarlos. Hay dos optimismos: el ciego y efímero de los que creen que hacer historia es sólo cuestión de audacia y de ímpetu y el de los que saben que el proceso histórico es siempre arduo y que la más mínima conquista cuesta ingentes esfuerzos. De este segundo linaje era el optimismo de Martí, tan fecundo, tan eficiente, que sobre él, hecho acción fulminante, se construyó la patria.

La misma muerte había entrado siempre en sus cálculos. La muerte está siempre cerca cuando la vida se ejerce como «agonía y deber». Pero esa proximidad constante de la muerte no descorazona a los hombres de ánimo intrépido; antes al contrario, les produce una embriaguez heroica como la que más de una vez sintió Martí. Días antes de embarcar para Cuba a encender la guerra, presentía el Apóstol su dramático fin y se refería a él con cierta complacencia y dulzura. A su gran amigo Federico Henríquez Carvajal le dice, puesto ya el pie en el estribo: «Yo evoqué la guerra: mi responsabilidad comienza con ella en vez de acabar. Para mí la patria no será nunca triunfo, sino agonía y deber. Ya arde la sangre. Ahora hay que [illegible] respeto y sentido humano y amable al sacrificio, hay que hacerla viable e inexpugnable la guerra si ella me manda, conforme a mi deseo único, quedarme, me quedo con ella; si me manda, clavándome el alma, irme lejos de los que mueren como yo sabría morir, también tendré ese valor... Yo alzaré el mundo. Pero mi único deseo sería pegarme allí, al último tronco, al último peleador: morir callado. Para mí ya es hora».

En este párrafo, tan lleno de confianza y a la vez de tristes presagios, advertimos cinco altas cualidades martianas. Su sentido de la responsabilidad en primer término. El había organizado la guerra coordinando voluntades cubanas en el exilio; había de ser, pues, el primero en responder a la llamada de la guerra. Y respondió con su vida misma. Junto al deber, el sacrificio. Y el sacrificio no aceptado con resignación sino buscado, codiciado casi con íntimo deleite. Morir en silencio, codo con codo con el «último peleador»: he ahí su gran anhelo en la partida. Pero ni la emoción de pisar tierra cubana ni el enardecimiento de la lucha que va a desatar, le impiden el enfoque práctico, eficiente, de la cuestión, revelado en estas palabras: «hay que hacer viable e inexpugnable la guerra». No se trataba de una aventura romántica. Por eso se había trazado planes concretos, rigurosos. Por eso se había asegurado previamente la colaboración de dos hombres que, además de patriotas probados, eran dos organizadores formidables, dos peleadores curtidos, dos ganadores de batallas: Antonio Maceo y Máximo Gómez. Y en la roja visión apocalíptica que necesariamente contemplan sus ojos, proyectados hacia la patria que espera estremecida de impaciencia («ya arde la sangre») hay un remanso de generosidad y de amor: «hay que dar respeto y sentido humano y amable al sacrificio». Por último, la seguridad en el triunfo, el optimismo consciente y por ello invulnerable: «yo alzaré el mundo», expresión que resultaría hiperbólica y hasta presuntuosa en quien no hubiera tenido el alma, como la tenía Martí, impostada en lo épico.

Responsabilidad, sacrificio, eficiencia, amor, confianza en sí mismo: cinco virtudes cimeras, cinco puntas de la estrella martiana que guió a nuestro pueblo hacia su liberación.

¿Se ha desarrollado la vida republicana bajo este glorioso signo estelar? ¿Hemos vivido según Martí? He aquí dos cardinales motivos de reflexión para el patriota en la conmemoración luctuosa de hoy. Al morir en Dos Ríos, el Apóstol dejó echados los cimientos de una patria que él quería libre, digna y justa. Continuar su obra es deber inexcusable y ha de ser empeño fervoroso de todos los cubanos. Apartarse de este propósito frustrar un proyecto que costó tantas vidas preciosas, comenzando por la del propio y genial creador, sería un delito de lesa cubanidad.

ANTES DE LA REUNION DE LA LIGA DE NACIONES NO HABRA POSIBILIDADES DE ARREGLO

Maisky ha informado a Lord Halifax que el Gobierno de Moscú no puede considerar como base de tratados próximos las proposiciones últimas de la Gran Bretaña

MEJORA LA SITUACION ENTRE BERLIN Y VARSOVIA

LONDRES, mayo 18. (Havas).— El corresponsal diplomático de la Agencia Reuter, comenta esta noche las negociaciones anglo-rusas, subrayando el detalle de que los círculos británicos se muestran menos pesimistas que los soviéticos, en lo que concierne al resultado final. Los intereses de los dos países son idénticos, para el mantenimiento de la paz y la resistencia conjunta a la agresión. Por ello la cuestión que hay que resolver, no se la puede considerar insoluble, al menos en el criterio de Londres.

En otros centros se opina que las negociaciones han caído en un «impasse», y que no podrán salir de éste antes de la reunión en Ginebra del Consejo de la Liga, señalada para la semana entrante, y durante la cual las dos partes cuentan con la aportación de Francia para llegar a un acuerdo. Parece confirmarse que el embajador Maisky declaró a Lord Halifax en una de las conferencias del miércoles, que el Gobierno de Moscú no podía considerar como base de discusión las nuevas proposiciones británicas.

No es imposible un arreglo

VARSOVIA, Mayo 18. (AP.)— Una razón para el optimismo en las relaciones germano-polacas se ha visto esta noche en los centros autorizados en una declaración de la Gazetta Polska, periódico oficial, en que dice que «no debe ser imposible un arreglo razonable» entre Varsovia y Berlín.

Se dice que la significación de estas palabras radica en que tienen todas las características de un gesto de buena voluntad que, aunque indirecto, parece indicar que Polonia está reaccionando a la ausencia de tensión por parte de Alemania.

El gesto de hoy en la Gazzeta Polska se hizo en un largo artículo contestando a recientes escritos del ministro de Propaganda de Alemania, doctor Paul Joseph Goebbels, en el «Voelkischer Beobachter».

«Repetimos las palabras de Goebbels de que la atmósfera entre Berlín y Varsovia no es buena», dice. «¿Pero va a seguir así permanentemente?»

«Debido a la declaración repetida en Alemania de que los conflictos militares en Europa no benefician a nadie, pues hasta la victoria cuesta demasiado, las malas relaciones entre Polonia y Alemania deben ser una cosa temporal y un razonable arreglo [illegible] relaciones de vecindad [illegible]cas no puede ser imposible.

[illegible]eta Polska dice con todo género de precauciones que «en un nuevo [illegible] debe tenerse en cuenta los [illegible] de ambas partes. Solo tal [illegible] será permanente y no causará [illegible] que llegaría a [illegible] que el presente».

Polonia mientras tanto presenció una dramática consolidación del partido de campesinos bajo la jefatura de Vincent Witos, famoso exprimer ministro que jamás usó corbata.

Witos ha dicho que los campesinos están preparados para luchar hasta lo último en defensa de su país.

ENTUSIASTA SALUDO DEL COMITE NACIONALISTA DE CUBA AL GENERAL FRANCO

Con motivo del glorioso desfile de la Victoria, el Comité Nacionalista Español de Cuba ha enviado el siguiente entusiasta mensaje de salutación al Jefe del Estado de España:

Habana, 18 de Mayo de 1939.

Jefe Estado.

Madrid. España.

Al celebrar España su victoriosa reconquista renovamos a Vuecencia nuestra adhesión reiterando la justa admiración a esos invictos cruzados y patriótico pueblo, forjadores de la gesta más gloriosa de la Historia, formulando fervientes votos por la paz y prosperidad de esa gran Nación y por los prestigios intangibles de toda la Hispanidad.

Comité Nacionalista Español de Cuba. — Elicio Argüelles. Marquesa Argüelles. Marquesa Tiedra.

El lunes tomará posesión el doctor J. Ochotorena de la Secretaría de Hacienda

Para el lunes próximo a las diez de la mañana ha sido señalado el acto de la toma de posesión del Dr. Joaquín Ochotorena, Secretario de Educacnón, de la cartera de Hacienda, interinamente, mientras dure la enfermedad que aqueja al doctor Oscar García Montes.

Débese ese retraso a que el doctor Ochotorena tiene varios importantes asuntos que resolver en la Secretaría de Educación y a que tiene también, que asistir a la parada escolar que tendrá lugar hoy en el Parque Central.

Para la toma de posesión del doctor Ochotorena han sido citados por el Subsecretario doctor Luis Vidal, todos los Directores Generales así como otros altos funcionarios del Departamento.

Ochotorena pagará al mismo tiempo a todos los maestros

Laborará para conseguirlo. Declaró que «la Secretaría será la casa del maestro»

La Secretaría de Educación será la casa del maestro, declaró ayer el doctor Joaquín Ochotorena, Secretario de Educación Pública.

Significó que era su propósito que, en lo adelante, todos los educadores públicos recibieran sus haberes al mismo tiempo, en toda la nación.

Como Secretario de Educación se propone realizar activas gestiones con ese objeto.

Su labor en ese sentido se podrá hacer más efectiva aún, ya que el propio doctor Joaquín Ochotorena ha sido designado para ocupar, interinamente, la Secretaría de Hacienda y el pago a los maestros públicos se realiza por medio de las zonas fiscales de la República, que dependen directamente de este último departamento.

Teniendo en cuenta esa feliz coyuntura no resulta aventurado vaticinar que hará cristalizar en realidades sus propósitos.

Yo seré el último—dijo el doctor Ochotorena—que percibiré mis haberes.

Al pueblo de La Habana

El Mayor de la Ciudad, doctor Antonio Beruff Mendieta, dictó ayer la siguiente alocución relacionada con la luctuosa efemérides del 19 de Mayo:

«No necesita nuestro pueblo que las autoridades lo estimulen a honrar la memoria del genio, que hizo de la liberación de su patria el máximo objetivo de su vida y su obra más extraordinaria. Con clara visión de sus destinos al rendir constante homenaje de gratitud al forjador de nuestra nacionalidad, el pueblo cubano se pronuncia por el cumplimiento exacto del programa que Martí dió a Cuba a las puertas de su luminoso sacrificio, y al propio tiempo, en la forma más elocuente y efectiva, se rebela contra todo el que tienda a adulterar, desde el poder o desde la plaza pública, los principios en que él quiso que se sustentara la República. La devoción a Martí, lleva implícita la defensa de su creación, y cuando las multitudes se congregan con patriótico fervor junto a su estatua, modesta como su genio, o junto a su tumba, sin ansias, sin violencias, se baten en silencio por los postulados inmortales que forjaron en los días de lucha el milagro de la Invasión.

«El dijo que su Revolución no terminaría en tanto quedara una injusticia por reparar. El pueblo de Cuba, que lucha por darse una constitución que borre las últimas desigualdades, que garantice el pleno ejercicio de los derechos individuales, y que nos anime para obtener nuestra libertad económica, sin la cual las injusticias más flagrantes persistirían, debe clavar con fijeza sus ojos en el Mártir caído en Dos Ríos y seguir la ruta por él señalada.

«Con este concepto de los homenajes que se tributan al gran desaparecido, invito a los actos que en honor de José Martí han de celebrarse hoy, 19 de Mayo, y especialmente al que ha de tener lugar en el parque que lleva su nombre y junto a su monumento, a las autoridades civiles y militares, centros docentes, instituciones de toda índole y al pueblo de la Habana.

Antonio Beruff Mendieta,
Alcalde de la Habana».

Un vecino del poblado de Báez ganó el primer premio del Sorteo de Caridad

Este consiste en una lujosa residencia en la Avenida de la Copa esquina a Quinta, en el Reparto Miramar. El segundo lo ganó un soldado del Escuadrón No. 2 del Quinto Distrito

Ayer, a las cuatro, ante numerosa concurrencia, se celebró el Sorteo de Caridad, patrocinado por la señora Elisa Godínez de Batista y organizado por la Corporación de Asistencia Pública, la nueva Institución que en tres años ha realizado una hermosa y fructífera labor en pro de las clases desvalidas.

El acto tuvo efecto en la Renta de la Lotería Nacional y fué presidido por el doctor Enrique Alonso Pujol, en representación del Honorable señor Presidente de la República, quien tenía a su derecha a la distinguida dama señora Elisa Godínez de Batista y a su izquierda a la gentilísima dama, María Dolores Machín de Upmann, Presidenta del Comité de Damas. Ocupaban también la presidencia, el Coronel Fulgencio Batista, la señora Mercedes Carballal de Remos, Presidenta del Comité Auxiliar, el Comandante Julio Argüelles, Presidente de la Corporación, y el Teniente Coronel Sosa de Quesada, Presidente del Consejo Corporativo de Sanidad, Educación y Beneficencia.

Los premios, cuyas bolas fueron extraídas por niños de la Fundación Cultural para Ciegos Varona Suárez y cantadas por los niños de la Casa de Beneficencia, fueron los siguientes:

Primer premio: 34,563. Lujosa residencia situada en la Avenida de la Copa casi esquina a Quinta, en el Reparto Miramar, valuada en 25 mil pesos. Correspondió al señor Emeterio González, vecino del poblado de Báez, provincia de Santa Clara, en una finca al lado del referido pueblo.

Segundo premio: 13,865. Una bonita casa, donada por Crusellas y Compañía, que será construída en el lugar que designe la persona agraciada y cuyo valor asciende a $7,500.00.

Este premio correspondió al soldado Candelario García, del Escuadrón 2 del Quinto Distrito y fué vendida por el Comandante Gutiérrez Velázquez.

Tercer premio: 02005. Una máquina Lincoln, donación de los señores Trinidad y Hermano, que correspondió a la Habana y fué vendida por «La Filosofía».

Como habíamos augurado, el Sorteo de Caridad ha constituído un éxito extraordinario y la recaudación será aplicada al mejoramiento de las cincuenta instituciones de beneficencia adscriptas a la corporación de Asistencia Pública.

El Presidente de la Corporación agradece profundamente la cooperación que ha recibido de todos los elementos de esta sociedad y por la cual se ha obtenido un triunfo digno de la labor que aquélla realiza.

Nosotros felicitamos a la Corporación de Asistencia Pública, en primer término por sus esfuerzos en beneficio de los asilos, creches y hospitales de la República, y en segundo término, por el orden y la perfecta organización del Sorteo de Caridad.

Se condecorará mañana a los maestros que han cumplido 25 años de servicios

Les será impuesta una medalla de oro. El acto principal tendrá lugar en la Secretaría de Educación, para el que ha sido confeccionado un extenso y hermosísimo programa

Serán condecorados mañana con medalla de oro, todos los educadores públicos cubanos que han cumplido 25 años al servicio de la docencia sin nota desfavorable en sus expedientes.

El acto principal se habrá de celebrar en el hermoso salón de actos de la Secretaría de Educación, a las tres de la tarde, con la asistencia del doctor Joaquín Ochotorena, Secretario del departamento, y en él se impondrán medallas y se entregarán los diplomas correspondientes a los maestros públicos habaneros.

En los palacios de los gobiernos provinciales y en algunas alcaldías se efectuarán actos análogos a fin de condecorar también a los maestros públicos de las capitales de provincias y de aquellos distritos escolares que se encuentren distantes de las mismas.

Para el acto de la Secretaría de Educación se ha confeccionado un hermoso programa, en el que se hace constar que el propio doctor Ochotorena impondrá las condecoraciones a los educadores habaneros.

He aquí el texto del mismo:

1.—Himno Nacional, por la Banda de la Marina Constitucional.

2.—Discurso por el doctor Carlos V. Miranda, inspector escolar del distrito de Marianao.

3.—Recitación «Canto al maestro», de Gustavo Sánchez Galarraga, por la señorita Graziella Díaz Valverde.

4.—Himno escolar «El beso de la Patria», música de Molina Torres y letra del doctor Gastón de la Vega.

5.—Imposición de la medalla por el doctor Ochotorena, Secretario de Educación.

6.—Canción patriótica del año de 1868, «Hermosa Cuba».

7.—Recitación «Canto al maestro», de la doctora Adelaida Delange, por la señorita Mirta Incián Misa.

8.—Himna «La Paz», música de J. Marín Varon y letra de Alvaro de la Iglesia.

9.—Clausura del acto por el Secretario de Educación.

La Banda de la Marina Constitucional, bajo la dirección del maestro Armando Romeu, tendrá a su cargo los números 4, 6 y 8.

Comenzará el lunes su actuación la comisión mixta para conciliar los criterios de ambas Cámaras

La sesión de la Cámara se desenvolvió ayer sin debates. Se aprobó un proyecto de amnistía para delitos electorales. Proclamados representantes Fernández León y Oscar Forest

La Cámara de Representantes, en una breve sesión extraordinaria celebrada ayer a las dos de la tarde aprobó los siguientes asuntos.

—Designación de los miembros de su seno que figurarán en la comisión inter-parlamentaria que tiene el encargo de conciliar los opuestos criterios del Senado y la Cámara respecto a las modificaciones introducidas al proyecto que resuelve el problema de la inscripción de los partidos políticos rechazados por el Tribunal Superior Electoral.

Por virtud de dichas modificaciones queda admitida la similitud en el nombre y símbolo de los partidos.

—Amnistía de delitos electorales estimado no dolosos por los autores de la ley.

—Provisión de las actas vacantes por fallecimiento de los congresistas L. García Rubí y M. Martínez Méndez.

La sesión

La Asamblea se desenvolvió serenamente, sin incidencias ni debates. En verdad que la Cámara ofrecía ayer la sensación de un lago dormido.

A las dos tomó la presidencia el señor Marcelino Garriga, y declaró abierta la sesión.

El doctor Carlos Frayle solicitó la comprobación del quorum.

Se pasó lista y respondieron a ella 93 representantes.

Iniciada ya la asamblea se leyó el acta de la anterior siendo aprobada por cien votos.

El Presidente anuncia la existencia, sobre la mesa, de una comunicación del Senado en la que da cuenta haber entregado a estudio de una comisión integrada por los senadores Saladrigas, Ituarte, Recio, Zaydín y Suárez Gutiérrez, las enmiendas introducidas por la Cámara al proyecto de aquel Cuerpo relativo a la inscripción de los partidos políticos rechazados por el Tribunal Superior Electoral.

Dice seguidamente que se va a proceder a nombrar los miembros de la comisión cameral que, juntamente con la del Senado, dictará una solución en la pugna de criterios, entre ambos organismos a tenor de las modificaciones aludidas.

El doctor Tomás Galdós, congresista liberal, usa de la palabra brevemente para referirse al anuncio hecho por el señor Garriga exaltando la necesidad y urgencia de que el Congreso, siempre dispuesto a colaborar eficazmente en la solución de los problemas nacionales no deje pasar esa oportunidad sin designar la comisión correspondiente, cuya es la tarea de ponerle término al enojoso asunto de la inscripción de los partidos políticos, paso indispensable a la celebración de los comicios para la Asamblea Constituyente, ansiada por el país y propiciada por los Poderes Públicos como la fórmula indicada para resolver las cuestiones políticas de la nación.

Inmediatamente y por el sistema del sufragio secreto son designados los comisionados, recayendo la elección en los señores Marino López Blanco, Antonio Martínez Fraga y Eduardo Suárez Rivas, por la mayoría y Carlos Frayle y Miguel Suárez Fernández, por la minoría.

La comisión interparlamentaria quedó constituída ayer mismo bajo la presidencia del senador Carlos Saladrigas y comenzará a actuar el lunes.

A seguidas da cuenta el Presidente con una proposición de ley de amnistía en favor de delitos electorales.

Se acuerda por 84 votos contra 5 la suspensión de los preceptos reglamentarios para el tratamiento del asunto.

El doctor Raúl de Cárdenas usa de la palabra y consume un turno de oposición al proyecto diciendo que la Cámara no puede aprobarlo porque contraviene el artículo 60 de la Constitución por el cual se prohibe la amnistía de delitos electorales dolosos.

Añade el doctor Cárdenas que la ley es inconstitucional y por tanto impracticable.

Finalmente impugna las amnistías en general y particularmente las que benefician los delitos electorales.

El señor Cañas Milanés habla en favor del proyecto y dice que los delitos que la ley viene a amnistiar no tienen carácter de dolosos y por tanto aquélla no está en pugna con la Constitución.

La totalidad del proyecto es aprobada, y así mismo, cuatro o cinco enmiendas, unas sustitutivas y otras adicionales.

Después de algunas palabras pronunciadas por los señores Frayle, Suárez Fernández, Marino López Blanco, Gustavo Gutiérrez y Carlos Márquez Sterling se acuerda remitir la ley al Senado.

Proclamación de los señores Fernández León y Oscar Forest

El doctor Antonio Martínez Fraga, líder del Conjunto Nacional Democrático, usa de la palabra para proponer la suspensión de los preceptos reglamentarios en todo lo que se contraiga a la proclamación del señor Manuel Fernández León como representante a la Cámara en sustitución del fallecido Manuel Martínez Méndez.

Por unanimidad se acuerda la suspensión de preceptos.

Se da lectura y es aprobado un voto particular favorable a la aludida proclamación.

Seguidamente el señor Garriga proclama representante al señor Fernández León y éste penetra en la Cámara entre los aplausos de los compañeros.

El señor Fernández León pronunció un emocionado discurso para dar las gracias a la Cámara y particularmente al doctor Martínez Fraga.

Con el señor Fernández León pugnaba por la posesión del acta el doctor Francisco Mendieta Echevarría.

Después es proclamado representante el señor Oscar Forest y Díaz, en sustitución del fallecido Lorenzo García Rubí.

El doctor Forest no tomó posesión del acta por no encontrarse en la Cámara.

Luego se levantó la sesión.

(Véase en la página DOS el texto de la ley de amnistía para delitos electorales votada por la Cámara).

ESTADO DEL TIEMPO

Pronóstico para hoy, viernes

Vientos del nordeste al sudeste alcanzando fuerza de brisote durante el día. Cielos despejados y parte nublados. Algunas lluvias diseminadas por el territorio.

Observatorio Nacional.

Fuerte propaganda racial y comunista ha sido descubierta en Estados Unidos

Un opulento ciudadano financiaba la campaña que tenía por finalidad exacerbar los odios de raza y propagar el marxismo al ejército y la marina

WASHINGTON, mayo 18. (AP.)—Con el mayor secreto, la Comisión de la Cámara de Representantes que está investigando las actividades antiamericanas, ha comenzado a tomar declaración jurada sobre un asunto que, según ha indicado el presidente Dies, de dicha Comisión, «nos dejará la boca abierta».

Los miembros de la Comisión se han comprometido a guardar silencio acerca de las investigaciones que se realizan y Dies se limitó a decir que se refieren a la propaganda antirracial y a las actividades comunistas.

Se ha podido averiguar que un opulento hombre de negocios ha estado financiando una campaña de odios raciales y de clase que había llegado ya a los círculos militares y navales.

Seis testigos fueron escuchados. La Comisión procedió de manera que cada uno de ellos no conociera a los restantes. Varios fueron escoltados de un salón de la Comisión a otro por estrechos pasillos para que no fueran vistos.

«Todo esto es tan importante, que no les podemos decir ahora una sola palabra», dijo el representante Rayburn a los periodistas.

Ordena el Dr. Luis Machado arriar la bandera cubana del "Cuban Village"

Estima que ese espectáculo es denigrante para la nacionalidad porque exhibe como costumbres y tipos nuestros, graves atentados a la decencia y el decoro

NUEVA YORK, mayo 18. (AP.)—La bandera cubana fué arriada hoy de la «Cuban Village» de la Feria Mundial de Nueva York, como resultado de la enérgica protesta del doctor Luis Machado, Comisionado del Pabellón de Cuba y Presidente de la Corporación Nacional del Turismo, quien expuso que la continuación de la enseña nacional en ese espectáculo resulta «en detrimento de la moral del pueblo cubano y de su prestigio nacional, y que ciertamente no representa (tal espectáculo) sus costumbres».

Harry Dash, promotor del espectáculo en cuestión, que recibió con indignación la orden de arriar la bandera cubana, anunció:

Primero: Que la bandera será reemplazada por otra bandera cubana en forma de gallardete que llevará la inscripción de «Cuban Village».

Segundo: Que el sábado, aniversario de la independencia de Cuba, día en que se inaugura el Pabellón Cubano de la Feria, dará una fiesta, con una parada de Mardi Kras, competencia de bailes y la coronación de «Miss Cuba de Nueva York».

M.E.C.D. 2016

LAS TENDENCIAS NACIONALISTAS DE LA HABANA ARMONIZAN SUS INTERESES ANTE LA REORGANIZACION

POLITICA y POLITICOS

PARTIDOS Y REPARTIDOS

Toda la actualidad, y toda la actividad política está concentrada en la reorganización de los partidos y, por esta razón, todas las llamadas «tendencias» se halla en febril sobrexcitación.

El Tribunal Superior Electoral, con motivo de estas actividades, tiene sobre sí nada menos que ¡trescientos recursos!, apenas iniciado el primer paso hacia la reorganización o sea, la designación de las comisiones y la designación de locales para citas de inscripción.

Por el predominio de cada tendencia se recurre a todo (además de recurrir ante el Tribunal Superior Electoral) y se inventan reuniones, se simulan actas, se amañan quorums y se ahondan, en definitiva, las divisiones en el seno de los partidos diluyéndose las fuerzas, que lógicamente debieran acoplarse para la lucha partidarista, en las enemigas internas de líderes, grupos y tendencias.

A este respecto el doctor Manuel Capestany, Senador Presidente del Ejecutivo Liberal de las Villas, ha declarado que: «El Partido Liberal ha dirimido siempre sus contiendas internas por la hegemonía de unos hombres sobre otros, en el campo abierto de la reorganización, por medio del voto libremente emitido».

Esto, que representa un estado optimista, de confianza de parte de un político influyente, no es más que una verdad parcial, pues si bien contemplamos aquella honda división del Partido Liberal por las luchas de Machado «versus» Mendieta y que, la víspera de las elecciones la masa electoral olvidara sus discordias para producir una votación unánime sin precedentes, también es cierto que de esas pugnas íntimas surgieron del seno del Liberalismo el Partido Popular, el Partido Unión Nacionalista, el Partido Acción Republicana y algunas otras partidas, lo cual quiere decir que si la pasión es buena para encender los ánimos y alzar los entusiasmos, es peligrosa cuando se desorbita porque produce el estallido atomizador.

Estas pugnas mortales parecen no tener excepción ni en partidos ni en provincias, ni en términos ni en barrios. Tenemos, por ejemplo, al Conjunto Nacional Democrático dividido en las Villas tan hondamente, que el doctor Saladrigas va a necesitar todo su prestigio, toda su influencia personal y, acaso, toda su energía, para evitar un grave colapso si no se toman medidas de rigor y, sobre todo, de justicia que frenen las ambiciones de los muñidores y amparen los derechos de las minorías, que podrán serlo por falta de un miembro, pero que no lo son en cuanto a lo que el partido necesita de todos.

En Victoria de las Tunas, por ejemplo (y es paradigmática la situación liberal allí) luchan las tendencias del Alcalde Municipal, doctor Gerardo Plasencia; la del señor Vidal Fontaines y la del que fué también Alcalde y es gratamente recordado, Filiberto Peizo.

Tres «tendencias», tres subdivisiones, tres factores de lucha íntima y destructora dentro de un mismo partido.

Donde mayor disolución se advierte es en la provincia de Santa Clara, en que hasta el Nacionalismo, tan fuertemente controlado y tan hábilmente unificado por el doctor Bringuier, tiene el problema de las subdivisiones y enemigas de grupo. No digamos nada del C. N. D., herido en la entraña desde las últimas elecciones por la torpe maniobra del llamado «copo», inmoral en el seno de los partidos como ilegal en las luchas electorales, donde las Minorías tienen su derecho garantizado y su representación segura, principio que debieran mantener los partidos en sus pugnas de tendencias o fracciones.

Y queremos nosotros saber, si apenas iniciadas las afiliaciones ya tiene el T. S. E. más de trescientos recursos, ¿qué podrá ocurrir a medida que las maniobras reorganizadoras acumulen falsedades, zancadillas, «copos» y actas amañadas? Pues, simplemente, que los mismos políticos se suicidan por la anulación de su obra reorganizadora si dan en estorbarse, transcurre el plazo y los organismos se encuentran en posición de inercia por virtud de la ley que unos esgrimen y otros tergiversan.

Y como todo esto es insensato y compromete la fuerza de bloque necesaria a todo partido que se dispone nada menos que a intervenir en la redacción de la Ley Fundamental, base futura de la República y cimiento del porvenir político, creemos oportuno advertir a tirios y troyanos que vale más un mal arreglo que un buen pleito; y que en Política el Poder es de los Partidos; nunca de los repartidos.

JOAQUIN ARISTIGUETA

PRESENTADA A LA CAMARA UNA LEY QUE PROHIBE LA ENTRADA DE INMIGRANTES DE 13 PA[illegible]

Ilícitos el comercio y la industria ejercidos por los individuos oriundos de Polonia, Hungría, Checoeslovaqui[illegible] Yugoeslavia, Alemania, China, Jamaica, Haití, Rusia, [illegible]

El representante por la provincia de la Habana, señor Antonio Prunneda han elevado a la Cámara una importante proposición de ley y una petición de datos relacionados con la inmigración y permanencia en Cuba de individuos procedentes de países determinados.

Teniendo en cuenta la urgencia de un asunto de tan evidente interés nacional, existe la impresión de que el Congreso procederá inmediatamente a su tratamiento.

La petición de datos:

Dice así la petición de datos:

El Representante que suscribe, teniendo en cuenta la reiterada protesta que formulan los sectores comerciales e industriales de la opinión pública Nacional por la constante entrada en la nación de contingentes de inmigrantes que vienen a establecer competencia desleal con los nacionales—en esos campos de la Industria y el Comercio en momentos en que una crisis alarmante aconseja medidas de prudente restricción para hacer llevaderas las limitaciones impuestas a los que en Cuba trabajan y se consagran a ese tráfico, se permite proponer a la consideración y aprobación de sus compañeros de la Cámara, la adopción de la siguiente:

Petición de datos

Que por el Ejecutivo Nacional se solicite de las Dependencias del Estado que están bajo su jurisdicción, que sean competentes al efecto y se envíen debidamente certificados a los efectos informativos en este Cuerpo Colegislador, los siguientes particulares:

(A.)—Número exacto de los individuos, con expresión de sexo y edad que han venido y desembarcado en el territorio de la República durante los últimos 3 años de las nacionalidades Lituania, Hungría, Polonia, Checoeslovaca, Yugoeslavos, Búlgaros, Alemanes, Turquía, Rumanía, Rusia, y en general de toda otra nacionalidad que no sean latinos.

(B.)—Qué profesiones han consignado al desembarcar en la República y qué procedencia han declarado, es decir de qué país han emigrado al nuestro.

(C.)—Qué disposición legal ha amparado el desembarco de estos inmigrantes y si han cumplido en cada caso los requisitos que señala la Ley de Inmigración de 1917 y Reglamento dictado para su ejecución.

(D.)—Qué entidades o personas naturales han sido las que han asegurado el desembarco de los individuos de las nacionalidades antes referidas, cuál es su actual domicilio, y qué cantidad hay en depósito por este concepto.

Proposición de Ley:

He aquí la Proposición de Ley:

Por cuanto:—La opinión pública reitera su protesta contra el hecho de que se facilite por el Gobierno la inmigración de ciudadanos de países de Europa que no reúnen los requisitos y condiciones establecidos en la Legislación Migratoria del país.

Por cuanto:—Es un hecho cierto que la entrada en la República y especialmente en esta ciudad de la Habana de tales individuos se realiza en masas o contingentes que por su número y por la clase de negocios a que se dedican no constituyen ningún beneficio para la Nación.

Por cuanto:—Los Poderes del Estado están obligados a dictar las reglas y establecer las medidas necesarias para el mejoramiento de las actividades públicas y especialmente de aquellas que afectan a los sectores económicos del pueblo que se representa y gobierna.

Por cuanto:—La República necesita atender a la repoblación de los campos hoy depauperados y abandonados casi totalmente por su población agrícola y no es aconsejable fomentar ni permitir la inmigración que ha de nutrir los sectores comerciales en forma agravadora del mal que padecemos.

Por tanto:—Los Representantes que suscriben, se permiten someter a la consideración, discusión y aprobación de sus compañeros, la siguiente:

Proposición de Ley

Artículo I.—Se prohibe en lo absoluto la inmigración y el desembarco de inmigrantes en cualesquiera de los Puertos de la República de individuos oriundos o procedentes de Polonia; Hungría; Checoeslovaquia; Yugoeslavia; Lituania; Bulgaria; Alemania; Turquía; Rumanía; Rusia China; Jamaica; Haití y Japón. No obsta a esta prohibición el hecho de que el individuo o los individuos, ya sean solos o componentes de familias, hayan permanecido en otro país amigo y optado por la nacionalidad de aquel en que residieron.

Artículo II.—Todos los individuos extranjeros, oriundos o procedentes de los países cuya inmigración se prohibe, que se encuentren en el territorio de la República, dedicados a faenas o actividades distintas a aquellas que juraron o declararon ejercer en el momento de su desembarco, deberán ser reintegrados a su país de origen.

Artículo III.—Se declara ilícito el ejercicio de todo comercio o industria realizados por individuos oriundos o procedentes de los países cuya inmigración se prohibe en todo el territorio de la República, siempre que no conste en Escritura pública, que tiene más de tres años de iniciado. La infracción de esta disposición se castigará con pena de decomiso de la mercancía en tráfico y con multa de cien a quinientos pesos. El importe de estas sanciones se dedicará a la repatriación de los individuos que deben abandonar el territorio de la nación.

Artículo IV.—El Poder Ejecutivo dictará el Reglamento de esta Ley dentro de los diez días siguientes al de su publicación.

Artículo V.—Esta Ley comenzará a regir desde el día de su publicación en la Gaceta Oficial de la República.

Salón de Sesiones de la Cámara de Representante a los 18 días del mes de Mayo de mil novecientos treinta y nueve.

DOLOR DE CINTURA

Lave los riñones de venenos y de ácidos y ponga fín a las levantadas de noche

40 CENTAVOS LO DEMUESTRA

Cuando los riñones están obstruídos, la vejiga irritada, y la eliminación es escasa y ardorosa, necesita usted tomar las Cápsulas MEDALLA DE ORO de Aceite de Haarlem, estimulante eficaz e inofensivo y diurético experimentado que siempre da los resultados apetecidos y que sólo cuesta 40 centavos el frasco en cualquier farmacia moderna.

Son siempre seguras y efectivas para devolverles a los riñones y a la vejiga su actividad normal y saludable. Pruébelas y dormirá tranquilamente toda la noche. Pero insista en que le den las Cápsulas MEDALLA DE ORO, del legítimo y original Aceite de Haarlem, Holanda.

Otros de los síntomas de debilidad de los riñones e irritación de la vejiga son: el dolor de cintura — los ojos abotagados — los calambres en las piernas — las manos sudorosas.

DECLARA EL TRIBUNAL SUPERIOR ELECTORAL CON LUGAR CUATRO RECLAMACIONES LIBERALES VILLAREÑAS

El Tribunal Superior Electoral dictó resoluciones ayer declarando con lugar cuatro de las numerosas reclamaciones establecidas por el procurador Aurelio B. Miranda, a nombre de quienes compareció en el problema liberal de la capital villareña. Una reclamación fué contra el ejecutivo del barrio de Raúl Sancho, declarándose nula y sin ningún valor ni efecto la sesión de 24 de abril último y el acuerdo en ella adoptado nombrando miembros de la comisión de inscripción, propietario y suplente, respectivamente a Estanislao Corcho y Gregorio Blanco; otra reclamación fué contra el ejecutivo del barrio Puente, declarándose nula y sin valor alguno ni efecto la sesión esa misma fecha y el acuerdo designar a Clara Luz Carrazana y [illegible] Rodríguez Oves para miembros comisión de inscripción, propio y suplente, respectivamente. [illegible] hace en ninguna de las resoluciones especial imposición de costas.

Las otras dos reclamaciones del mismo procurador Miranda declaradas con lugar en el problema liberal villareño, fueron, del Ejecutivo del barrio Pastora y el acuerdo de designar miembros de la citada comisión a Casimiro Jiménez y Pedro Pascual, propietario y suplente; y del Ejecutivo del barrio San Gil y el acuerdo de designar miembros propietario y suplente de la comisión aludida a Alberto Chaviano Monteagudo y Agripino Martínez Espinosa.

El Tribunal dictó la Instrucción Especial número 12, sobre que en el Municipio de la Habana las asambleas de barrio y comités ejecutivos de las mismas de los distintos partidos deben presentar su documentación en la Junta Municipal Electoral de la demarcación del barrio de que se trate.

Celebró el Tribunal las vistas de las reclamaciones del procurador Aurelio B. Miranda contra cuatro ejecutivos de barrios liberales de Santa Clara. Y señaló para el día 23 del actual, a las tres de la tarde, la vista de la reclamación de Victoria de las Tunas.

Tuvo por presentadas las reclamaciones establecidas contra convocatorias y sesiones de los Ejecutivos de los partidos Acción Republicana, Unión Nacionalista y Liberal de Quivicán, Aguacate, Habana, Güines, Arcos de Canasí y Juan Gualberto Gómez. Y declaró no haber lugar a admitir en cuanto a la convocatoria la reclamación del procurador Raúl Navarro Sánchez, del barrio Jacán, en Colón, admitiéndola en cuanto a lo demás pedido.

Admitió las reclamaciones del doctor Carlos de la Torre Maurado, que son quince del término de Holguín.

Bringuier se dirige a Camagüey

El doctor José E. Bringuier, presidente de la Comisión de Inteligencia del PUN se dirige esta noche, en compañía de su secretario particular señor Blanco Jiménez, a la ciudad de Camagüey.

Allí presidirá la asamblea provincial del Partido Nacionalista que ha de tener celebración el domingo, en el local del Círculo Nacionalista.

La mayor parte de los delegados a dicha asamblea que se encontraban en la Habana ya se han dirigido a Camagüey, pues se concede verdadera importancia a este acto del nacionalismo camagüeyano.

Posiblemente el Jefe provincial del PUN haga un recorrido hasta la zona de la Trocha, regresando inmediatamente a la capital para continuar al frente de las oficinas del Partido, desde las cuales se viene disponiendo cuanto se relaciona con la campaña de reorganización.

Movimiento político

Ya concertados sus intereses se proponen marchar de acuerdo en la reorganización que se avecina, las tendencias nacionalistas del coronel Celestino Baizán, gobernador de la provincia, y Marino López Blanco, líder del Partido en la Cámara, con lo cual se consideran unificadas ya todas las tendencias del PUN en la Habana.

Por tal circunstancia están laborando conjuntamente por la unión y fuerza del PUN en la Habana.

En el día de ayer y en el palacio provincial, fueron muchos los elementos políticos que se entrevistaron para tratar cuestiones relativas a la campaña próxima.

Entre los que fueron con el doctor López Blanco se hallaban: el jefe nacionalista de Guanabacoa y conocido médico de allí, doctor José Carreño; los señores Oscar González, Simeón Suárez y Leonardo Garrido, también de ese término.

De Güira de Melena estaba el señor Aurelio Delahoza, y de Jaruco, el señor Gerardo Aguilar.

Hasta altas horas de la madrugada anterior estuvo reunido el comité ejecutivo provincial del CND, en esta capital.

Presidió la junta el representante Eugenio Rodríguez Cartas.

Fué designada la comisión de hacienda, con los doctores Oscar Bonachea, Fernando Sirgo y Alberto González.

Dentro del mejor ambiente se desenvolvió esta asamblea del ejecutivo provincial cenedista, en la que quedaron resueltas todas las dificultades que existían dentro del organismo.

—A las dos de la tarde de hoy deberá reunirse en Pinar del Río el comité provincial del Nacionalismo, para acordar las designaciones que preceptúa el Código Electoral.

Preside la convocatoria y presidirá el represente señor Ramón Granda.

—A las nueve de la noche de hoy, en el Liceo de Guanabacoa, disertará sobre el Apóstol Martí, el doctor Ramón Grau San Martín.

Más tarde el doctor Grau visitará el local del PRC, situado en Cadenas 4, donde le será ofrecida una recepción.

La amnistía electoral

La ley que amnistía los delitos electorales cometidos en las pasadas elecciones quedó redactada en la siguiente forma, después de haber sido aceptadas las enmiendas que presentaron los representantes Carlos Márquez Sterling y Luis Caíñas Milanés.

Art. 1. Se amnistían los delitos de carácter culposo cometidos por infracción del Código Electoral de Emergencia que rigió para las elecciones del 5 de marzo de 1938.

Se amnistían, también los antecedentes penales consecuencia de condenas de inhabilitación para ocupar cargos electivos de carácter municipal cuando el delito hubiere sido cometido por un miembro del Ejército Libertador y castigado por algún tribunal de Sanciones, provincial o nacional.

Art. II. A los efectos exclusivos de la aplicación de esta ley se entenderán por delitos culposos todos los comprendidos en el Código Electoral de Emergencia que rigió el 5 de marzo de 1938, desde el artículo o apartado 265 hasta el 294 inclusive.

Art. III. Los beneficios de esta ley se aplicaron de oficio, a instancia de parte o de algún interesado. El juez o tribunal que tenga a su disposición algún preso a quien deba aplicar esta ley, ordenará su libertad dentro de los tres días de su vigencia; de igual modo, y dentro de los tres días el juez o tribunal que tenga que aplicar esta ley procederá a ordenar la libertad de los penados a virtud de haberse castigado los hechos por infracción de las normas penales que en el artículo I se amnistían, procediéndose al archivo de las causas iniciadas, cualquiera que sea su estado procesal.

Art. IV. Se declaran no perseguibles ni penables los hechos previstos y penados en leyes de carácter político, hayan sido o no condenados sus autores, cuando por cualquier causa se encuentren en la actualidad derogadas, y por consiguiente hayan dejado de regir, total o parcialmente.

Art. V. Se derogan y dejan sin efecto ni valor alguno las leyes, decretos-leyes y reglamentos que se opongan a la vigencia de esta ley; y sin valor el decreto ley 54 de 2 de julio de 1035, con todas sus modificaciones, y el Código Electoral de Emergencia del 5 de marzo de 1935.

El Dr. Grau contesta a los líderes Carbó, Marinello, Vergara y Roca

El doctor R. Grau San Martín ha suscrito la siguiente carta:

«La Habana, Mayo 18 de 1939.

Sres. Alejandro Vergara, Juan Marinello, Blas Roca y Sergio Carbó.

Señores:—

He recibido, con sorpresa natural, la inesperada carta, fecha de ayer, firmada por ustedes y que ha sido reproducida en los distintos diarios de esta capital. Después de leerla con todo detenimiento estimo necesario hacer las siguientes consideraciones.

No es cierto que el Tribunal Superior Electoral haya impedido, o impida en la actualidad, la participación de grupos o sectores políticos en las elecciones para delegados a la convención constituyente. La resolución dictada por ese Tribunal, además de ceñirse estrictamente al espíritu y a la letra de la ley, no cierra en modo alguno el derecho de inscripción a los partidos que lo soliciten, siempre que se ajusten a los preceptos, —iguales para todos—, que señala de manera expresa y terminante el Código vigente.

Prueba de lo que dejamos expuesto es que dos de los sectores rechazados han sido admitidos más tarde por el Tribunal Superior Electoral como partidos nacionales, al adaptar su documentación a los preceptos de la ley, pudiendo tomar parte en las próximas elecciones, bajo condiciones idénticas a las de los partidos inscriptos con anterioridad. Sobre esta verdad rotunda se ha estado especulando aviesamente, con el fin de desorientar la conciencia colectiva y entorpecer el proceso electoral. Mientras se gritaba a favor de la constituyente soberana, se entorpecía su natural proceso.

La opinión pública sólo espera que ustedes presenten al Tribunal Superior Electoral la documentación adecuada, con la seguridad de que éste habrá de reconocerles sus derechos.

El Senado de la República, teniendo a desvirtuar toda campaña demagógica, aprobó por unanimidad un proyecto de ley concediendo facilidades excepcionales a cualquier grupo de electores, para que, prescindiendo de las limitaciones establecidas, pudiera ser inscripto como partido nacional, en igualdad de condiciones a los que habían cumplido los preceptos del Código Electoral.

Inmediatamente otorgamos nuestro apoyo a la iniciativa del Senado, pues entendíamos que todo lo que fuera facilitar el libre acceso a cuantas opiniones se manifestasen en torno a la magna asamblea armonizaba con nuestra moral política.

Pero, este deseo nuestro se vió lamentablemente interrumpido a causa de las actividades, parciales e interesadas, que dieron lugar a la aprobación, por miembros de la mayoría de la Cámara, a una enmienda al proyecto del Senado, con el objeto de anular la resolución del Tribunal Superior Electoral y arrebatarnos el nombre que nuestro Partido Revolucionario Cubano, (Auténtico), ha sabido ganarse ante la opinión pública y conquistar en los Tribunales Electorales.

No hay obstáculos que remover. Acéptese la ley del Senado, y así quedará respetado el principio de justicia indispensable para la subsistencia de toda democracia.

Efectivamente, como apuntan ustedes, «existen en Cuba, natural consecuencia de factores internos e internacionales, fuerzas opuestas y contradictorias que quieren usufructuar en su provecho el trascendental y delicado momento político que vivimos». Y ante el asombro de la opinión pública, se da el fenómeno sorprendente, que una parte de las fuerzas gubernamentales, agiten al país, en violenta campaña de oposición contra el propio gobierno.

El Partido Revolucionario Cubano, (Auténtico), desde su fundación, en 1934, ha venido propugnando, sin vacilaciones ni claudicaciones, la necesidad de convocar al país a elecciones constituyentes con plenas garantías, sin las cuales sería inútil intentar el ordenamiento democrático de los Poderes del Estado. De ahí que nuestra agrupación haya llegado a integrar ese gran movimiento democrático que debe ser el fundamento legítimo de la Convención Constituyente.

El Partido Revolucionario Cubano, (Auténtico), manteniendo su línea política de ir a la Convención Constituyente, ha consignado en la Quinta Disposición Transitoria de sus Estatutos, la prohibición absoluta de nominar candidatos para otros cargos electivos que no sean los de delegados a la propia Asamblea Constituyente hasta después de celebrados estos comicios.

Ahora, como siempre, declaramos que somos contrarios a coaliciones, frentes, bloques y demás uniones de partidos. Reiteradamente hemos consignado, que ante los pactos sin ideología de la política al uso, se levantará en todo tiempo la ideología sin pactos que proclama el Partido Revolucionario Cubano, (Auténticos).

La hora es de precisión y claridad. Repudiamos todo confusionismo. Definida de esta manera terminante la posición del Partido Revolucionario Cubano, (Auténtico), deseamos poner punto final, con el objeto de que el autenticismo pueda seguir dedicando todos sus esfuerzos a la jornada constituyente.

Atentamente,

Dr. Ramón Grau San Martín.

LA ENTREVISTA LAREDO-MENOCAL

Los reporters palatinos dirigieron anoche al Presidente Laredo Bru un memorandum en el que solicitaron algunas noticias relacionadas con la entrevista, sostenida por él, en la finca «Párraga», la tarde anterior con el ex-Presidente general Mario G. Menocal la renuncia del doctor Juan J. Remos como Secretario de Estado y la situación actual de la crisis.

El Jefe del Estado respondió a los repórters que hoy viernes tendrá ocasión de hacer declaraciones respecto en estos asuntos.

LA RENUNCIA DEL SECRETARIO DE ESTADO

El doctor Juan J. Remos celebró ayer una extensa conferencia con el señor Presidente de la República.

Cuando se retiraba de Palacio manifestó a los repórters el doctor Remos que había puesto en manos del coronel Laredo Bru la renuncia de su cargo de Secretario de Estado.

Añadió que nada podía decir para la publicidad, hasta tanto el señor Presidente resolviera sobre la dimisión.

—Celebra su fiesta onomástica la señorita Hilda Loynaz del Castillo, empleada del despacho de Joaquín Pedraza Cabrera, Representante a la Cámara y presidente del Comité Ejecutivo provincial del PUN en Las Villas.

SE ENTREVISTARON CON ZAYDIN REPRESENTANTES DE DISTINTOS PARTIDOS

Una entrevista con el senador Ramón Zaydín, presidente del Partido Acción Republicana, sostuvieron ayer tarde, en la Alta Cámara, los señores Sergio Carbó, Blas Roca, Marinello, Segundo Ceballos y Aníbal Romero, representantes de los partidos Revolucionario Cubano (Realistas), Unión Revolucionaria, Agrario y Comunista.

Versó sobre las próximas elecciones de constituyentes y generales informándoles el doctor Zaydín que el partido a que pertenece entiende que no hay interferencia de ninguna clase en la celebración de ambas elecciones y que el Tribunal Superior Electoral tiene facultades para posponerlas e interesar la modificación de las candidaturas en su caso.

Las declaraciones oficiales que hizo el doctor Zaydín, después de la entrevista, fueron las siguientes:

«Acción Republicana ha propiciado y propicia toda legislación tendiente a la inmediata inscripción de los Partidos políticos que por resolución del Tribunal Superior Electoral no lo pudieron hacer al amparo de la Quinta Disposición Transitoria del Código Electoral; lo ha demostrado con su actuación en la aprobación del vigente Código Electoral, y en la aprobación del proyecto de ley del Senador Capestany aprobado por el Senado y que la Cámara enmendó. Propuso hace diez días el nombramiento de la Comisión Mixta para armonizar criterios y fijar las normas correspondientes a este objetivo; y está dispuesto a votar toda ley en este sentido con los ajustes de términos necesarios para que todos los partidos puedan, a su vez, reorganizarse y concurrir a las elecciones de la Asamblea Constituyente».

Los líderes de los partidos rechazados

El Primer Magistrado de la Nación recibió en audiencia a los señores Sergio Carbó, presidente del Partido Revolucionario Auténtico (realista); Juan Marinello, del Partido Unión Revolucionaria; Aníbal Rivero y Segundo Ceballo, del Partido Agrario; y Blas Roca, del Partido Comunista.

Los visitantes hicieron entrega al señor Presidente de un memorandum contentivo de las razones que asisten a dichos partidos para participar legalmente en los próximos comicios constituyentistas.

Los señores Carbó y Marinello informaron hallarse muy satisfechos de la entrevista, ratificando las declaraciones insertadas en todos los diarios de la mañana dirigidas al doctor Grau San Martín.

He aquí el escrito entregado al señor Presidente:

«Habana, mayo 17 de 1939

Señor Presidente de la República.
Ciudad.

Señor Presidente:

Desde hace más de cinco años, la opinión democrática y mayoritaria del país ha venido demandando la convocatoria de una Asamblea Constituyente, libre y soberana. Esa demanda responde a una necesidad política e histórica que hoy nadie se atreve a negar, y que ha proclamado repetidas veces el mismo Gobierno que usted preside.

Cuando esta demanda histórica parecía lograda, a pesar de las evidentes limitaciones de un Código Electoral inadecuado, por cuya modificación hemos venido laborando, un fallo del Tribunal Superior Electoral, al negar la inscripción de partidos populares y revolucionarios, ha creado en el país una justificada inquietud, ante la posibilidad de que se frusten los propósitos constituyentistas.

Esta inquietud no es una simple agitación política de aspiraciones personales, porque la demanda de la Constituyente surge de nuestras propias realidades sociales.

El régimen establecido en la Constitución de 1901, dejó insatisfecho el anhelo independientista, sellado con sangre en los campos de la Revolución libertadora, sancionando el status colonial e impidiendo el natural desarrollo de nuestra nacionalidad.

La reforma constitucional de 1928, lejos de significar una provechosa rectificación del régimen constitucional de 1901 agravó nuestro caso nacional al dar base jurídica a la tiranía.

Desde ese momento se hizo patente la irremediable caducidad del régimen institucional de 1901 y de las reformas del 1927, abriéndose la conciencia popular a la necesidad de cambiar los fundamentos mismos en que la opresión se basaba.

Es así como la demanda de la Constituyente libre y soberana simboliza para el pueblo el deseo de darle base jurídica a una verdadera democracia republicana, que contemple las necesidades de mejores condiciones de vida para obreros, campesinos, clase media, empleados y masas populares, dé sólidas bases a la industria y a la economía en general y consolide nuestra marcha hacia una Cuba efectivamente liberada.

Es porque esperamos esto de la Constituyente, por lo que nuestra actitud ante un fallo que parece inspirado por los intereses anti-nacionales y egoístas, nos ha movido a una protesta cívica que ha tenido gran repercución en la conciencia pública.

Sabemos, sin embargo, que el actual Gobierno desea contribuir a la solución de este gran problema cubano, y es por eso que nos dirigimos a usted, recabando su apoyo para que a través de los resortes que la ley pone en sus manos, se adopten todas las modificaciones que sean necesarias a fin de lograr:

1o.—La celebración de las elecciones para la Asamblea Constituyente con exclusión de otros comicios que pudieran interferirla o desnaturalizarla.

2o.—Medidas que garanticen la participación de los partidos y grupos nuevos, en igualdad de condiciones a los ya inscriptos.

3o.—Señalamiento de la fecha para la celebración de la Asamblea Constituyente, libre y soberana, que permita la mejor organización de todos los partidos y del proceso electoral.

Muy respetuosamente de usted,

Partido Revolucionario Cubano (Auténtico), Sergio Carbó, Presidente; Unión Revolucionaria, Juan Marinello, Presidente; Partido Agrario Nacional, Alejandro Vergara, Presidente; Partido Comunista de Cuba, Blas Roca, Presidente.

SE PIDE UNA INSTRUCCION QUE REMEDIE ANOMALIAS

Los miembros políticos ante el Tribunal Superior Electoral han acordado el acuerdo de solicitar de ese organismo dicte una instrucción general que tienda a evitar actos irregulares que al presente se están cometiendo.

Se trata de reiteradas ocurrencias en que entre tantos se celebra una reunión de comités, elementos interesados han concurrido —sin identificación adecuada— ante la Junta Municipal y presentado un acta apócrifa de la junta política.

La consecuencia es fácil de suponer por lo que tiene de perturbadora.

Y los miembros políticos del T. S. E. lo que buscan en su gestión es que por medio de la instrucción solicitada, sea preciso que el acta de la sesión celebrada la presenten ante el organismo correspondiente, los miembros de la mesa directora, o la mayoría del Ejecutivo.

LAS ENFERMEDADES DE LA PIEL

LAS personas que han estado sufriendo años enteros de afecciones irritantes, molestas y obstinadas de la piel consiguen alivio casi instantáneo con el uso del Ungüento Cardum. Alivia el ardor y la picazón y empieza a cicatrizar la piel sensible, irritada o inflamada desde la primera aplicación. Durante muchos años ha probado ser de gran alivio para millares de personas en casos de eczemas, acne (barros), furúnculos, úlceras, erupciones, urticaria, rozaduras, almorranas, comezón, sarna, hinchas, arañazos, cortaduras, asperezas de la piel, lastimaduras, postillas, escaldaduras, salpullido, manchas, costra, magulladuras, etc. Tenga mucho cuidado con las imitaciones.

M.E.C.D. 2016

INICIARON LOS ROTARIOS LOS ACTOS CONMEMORATIVOS DEL CUARTO CENTENARIO DE HERNANDO DE SOTO

MAÑANA PRESENTARA EL MUNICIPIO EN EL ANFITEATRO UNA HISTORIA DE NUESTRA MUSICA

COMPRENDERA LA MISMA DESDE LA EPOCA COLONIAL EN 1,800 HASTA LOS DIAS QUE VIVIMOS

Se estrenará esa noche la bella revista en un acto titulada «Postales Cubanas», original de G. Roig y A. Rodríguez y en la que participarán cantantes y artistas de mucha nombradía

EL 26 VENCE EL PLAZO PARA BORRAR LOS LETREROS. LA ALCALDIA SACA A SUBASTA LOTES DE DESAHUCIOS

Después de repetidas entrevistas con los maestros Gonzalo Roig Director de la Banda Municipal de Música y Agustín Rodríguez, veterano actor teatral, el Jefe del Departamento de Cultura, doctor Manuel Pinillos, dió a conocer al mediodía de ayer el la Casa del Pueblo el programa definitivo del magno homenaje que la Ciudad ofrecerá a la República el próximo 20 de Mayo en el Anfiteatro Nacional, a las nueve de la noche.

Esta fiesta será un bello exponente de cubanidad —dijo a los reporters el distinguido funcionario; una historia animada de nuestra música desde la época colonial a nuestros días. Canciones típicas de hace más de un siglo, serán resucitadas esa noche por cantantes de mérito, con el Concurso de la Orquesta Sinfónica de La Habana y de la Banda del Municipio. También confiamos en la cooperación de la Orquesta de Guitarras que dirige la profesora señora Clara Romero de Nicola, que es algo excepcional en su clase.

El programa combinado, y que es objeto ya de frecuentes ensayos; es el siguiente:

Himno Nacional. — P. Figueredo.

Pot-Pourri de antiguos cantos populares cubanos. — J. Marín Varona. (Banda Municipal).

Dos canciones cubanas de 1800.

a) La Bayamesa (antigua canción patriótica). Francisco Castillo.

b) El brujo. (Canción de la zarzuela cubana del mismo nombre).—J. Marín Varona. (Coro de alumnas de la Escuela Vocacional armonizado y conjuntado por el Prof. José Luis Vidaurreta, acompñados por la Banda Municipal, bajo la Dirección del Maestro Gonzalo Roig.)

Recitaciones por la niña Gladys Pérez Núñez.

Canciones populares de 1900. (Por el conjunto de guitarras que dirige la Profesora Clara Romero de Nicola).

a) 1. Tus ojos negros. (Guaracha) de J. Ankermann.

2. Martí (Canción) de A. Villalón.

3. La mulata querendona (Guaracha) por C. C.

4. Boleto de Manzanillo. (Arreglo de R. Moreno).

5. Guajiras.

b) Solistas: Sra. Elena de Arcos de Lebredo; Sra. Ma. Teresa Morán de Font; Srta. Carmelina Santana; señorita Josefa García Sierra; señorita Clara García.

I I

Mosaico cubano (Original) por G. Roig. (Orquesta Sinfónica de la Habana).

Postales cubanas. (Revista en un acto, confeccionada por Agustín Rodríguez y Gonzalo Roig.

Reparto

Azucena, Sra. Luisa María Morales; La soprano ligera, Sra. Hortensia Santos de Castroverde; La soprano lírico, Srta. Carmelina Santana; Cusa, Sra. Alicia Rico; Caruca, Srta. Candita Quintana; Guajira primera, Sra. Josefina Berrio; Guajira segunda, Sra. Amelia Maruri; El Clarín, Sr. Panchito Naya; El Veterano, Sr. Antonio Valdivia; El Maestro de Ceremonias, Sr. Julito Díaz; Atilano, Sr. Francisco Abreu; Mongo, Sr. Julio Gallo; Damiselas y Petimetres, Sr. Rolando Ochoa, Luisa Ramos y Cuerpo de Baile; La Danza, Josefina Berrio y R. Ochoa; El Danzón, Alicia Rico y J. Gallo; El Son, Candita Quintana y F. Abreu; La Conga, Vice tiples y bailarines; Parejas de Zapateo, Rosa Ma. López y Francisco Sánchez; Los Cantadores, Cuarteto de Trovadores Cubanos, dirigido por Justo Vega.

Titulo de las escenas

Proemio: ¡37 años! ¡Escena primera: Nacimiento de Cuba. Escena segunda: Pájaros y Flores. Escena tercera: Yumurí. Escena cuarta: Se acabó la Guerra. Escena quinta: Fiesta Criolla. Escena Sexta: Cuentos de la Guerra. Escena Séptima: La vuelta del Clarín. Escena Octava: Anatema Veteranista. Escena Novena: Ancho, como de 20 de Mayo. Escena Décima: Historia del baile cubano.

(Orquesta Sinfónica de la Habana. Director Concertador: Gonzalo Roig.)

Bailables de Jorge Harrison. Decorado de Manolo Roig. Vestuario de la Casa «Finzi». Apuntador: Valentín Gonzálex. Segundo apunte: Fernando Real.

La entrada es gratuita.

Un plazo importante

El plazo de 60 días concedido para obtener la licencia de pintura exenta de arbitrios, ha vendido desde el día 17, por tanto en los adelante tendrá que abonarse con arreglo a la Tarifa de Libre Regulación vigente.

Los treinta días concedidos por Decreto del señor Alcalde para borrar los letreros y pintar las fachadas de colores reglamentarios (gris cemento o amarillo piedra) vencerán el próximo día 26 de Mayo. Después de dicha fecha los que no hayan cumplido con este requisito, incurrirán en sanción que será aplicada por los señores Jueces Correccionales.

Del Congreso de la Lepra

El Dr. Alberto Oteiza, que asistió al Congreso de la Lepra celebrado en el Cairo, Egipto, como Delegado del Municipio de la Habana, acaba de rendir al Alcalde un voluminoso informe que abarca trece puntos de los más importantes tratados en el Congreso, siendo uno de los pocos, al igual que el Dr. Ismael Ferrer, Jefe de Profilaxis, que cumple su misión justificativa del pequeño crédito empleado por la Municipalidad.

Tanto el informe del Dr. Oteiza, como el rendido por el Dr. Ferrer, serán remitidos al Jefe de Sanidad Municipal, para su estudio.

Aumentan las rentas

Un importante recurso ha presentado ante la Alcaldía, el Trust Company de Cuba, contra los aumentos de rentas acordados por la Junta de Amillaramiento a las fincas urbanas situadas en Revillagigedo 121 - 123; Barcelona 3; Ruiz de Luzuriaga 165 al 169; Ave. de Bélgica 2 y 2A; Agramonte 3, significando la entidad recurrente que ha visto con sorpresa que el Municipio en vez de aceptar la rebajas que determina la Ley de Alquileres ha optado por aumentar las contribuciones, desechando las declaraciones juradas.

Se ha ordenado una investigación.

Lotes de desahucios

De acuerdo con lo dispuesto por el Alcalde Municipal, el Secretario de la Administración ha convocado a licitadores para la subasta de trece lotes de objetos depositados en los Fosos con motivo de desahucios verificados en esta capital.

Las subastas se verificarán el día 24 de los corrientes a las nueve de la mañana en el local de los Fosos Municipales, calle de Campanario 228 pudiendo concurrir los vecinos de la Municipalidad que así lo deseen a presenciar el acto.

Recaudación Municipal

Según la nota facilitada por el Contador, la recaudación obtenida por el Municipio de la Habana el día 17 del actual, fué como sigue: Por Ejercicio Corriente, $2.654.26; por Resultas, $491.36; para el Consejo Provincial, $474.68; y por Plumas de agua, $537.58.

Existencia en Caja: De Ejercicio corriente, $26.666.74; de Resultas, $11.500.78; del Presupuesto Extraordinario, $79.20; del Consejo Provincial, $20.376.73; Depósitos del Estado, $55.869.19; por Depósitos del Acueducto de Albear, $4.348.70; y por Depósitos de todas clases, $254.700.05.

El total en Caja por todos conceptos, es de $373.541.39.

ARMONIAS

DOLOR DE SCOTTSBORO

Recientemente se cumplió el octavo aniversario de lo que ha llegado a conocerse como el caso de Scottsboro. Por esta época en 1931 nueve muchachos negros, aisladamente o en grupos, fueron juzgados en la corte federal de Scottsboro, Alabama, en una atmósfera que el Tribunal Supremo de los Estados Unidos ha definido como viciada por las amenazas y la violencia. En esos juicios primeros ocho de los muchachos fueron sentenciados a morir en la silla eléctrica acusados de «violación» a dos mujeres blancas. En el veredicto del noveno muchacho, Roy Wright —que entonces contaba 13 años— el jurado no llegó al acuerdo unánime. Uno de los jurados solicitó «piedad» y recomendó cadena perpetua.

Durante los ocho años transcurridos desde abril de 1931, el caso de Scottsboro se ha presentado ante los tribunales de Alabama en 11 juicios. Ha ascendido a la Corte Suprema de los Estados Unidos en casación por tres veces. En las dos primeras apelaciones a la corte suprema, las sentencias de muerte fueron casadas y se ordenaron nuevos juicios. El primer fallo del Tribunal Supremo en Noviembre 1932 ordenó un nuevo proceso en virtud de que los muchachos negros no habían sido debidamente representados en juicio. La segunda decisión, de abril 1935 fué dictada en el histórico fallo que expresaba que los negros habían sido sistemáticamente excluídos de los jurados que sentenciaron del caso Scottsboro con violación de la Constitución de los Estados Unidos.

En 1933, cuando el caso fué puesto a juicio por segunda vez una de las mujeres blancas de cuya violación se acusaba a los muchachos, Ruby Bates, se presentó como testigo de la defensa y denunció como falso su testimonio original. En junio del propio año, el Juez James E. Horton, de Decatur, Alabama, quien había sentenciado a muerte por segunda vez a Haywood Patterson, casó su propia sentencia fundándose en que las pruebas preponderaban grandemente en favor de los acusados».

El estado actual del caso Scottsboro es que cuatro de los acusados están en libertad. La acusación de «rapto» contra cinco de los muchachos —Ozie Powell, Roy Wright, Eugene Williams, Willie Roberson y Clarence Montgomery fué desestimada en julio 1937, y, excepto Ozie Powell, estos muchachos fueron incondicionalmente libertados cuando el Estado de Alabama oficialmente reconoció que la prueba contra ellos era dudosa.

Sin embargo, al mismo tiempo, el estado de Alabama dictó sentencias contra los restantes muchachos, basada en la misma prueba (reducida ahora al testimonio sin aval de una confesión de dudosa conducta) que ofendió a la opinión pública por todo el mundo y en el propio Alabama como en todo el país.

Clarence Norris fué sentenciado a muerte (sentencia conmutada por la de cadena perpetua por el ex Gobernador Bibb Groves en julio 5, 1938) Haywood Patterson a 75 años, Charley Weems a 75 y Andy Wright a 99 años. A Ozie Powell le impusieron 20 años por supuesto «atentado» a un sheriff que disparó contra él en marzo de 1936 cuando trasladaban a los muchachos de Dekatur a Birmingham.

Al entrar en este noveno año la causa, en cuanto al caso de Scottsboro se halla en manos del Gobernador Frank Dixon, de Alabama. Todas las apelaciones judiciales se han agotado. Sólo el indulto otorgado por el Gobernador puede liberar a los muchachos ahora.

Apelamos en este aniversario a la conciencia del pueblo norteamericano para que contribuya a subsanar este crimen contra la justicia que indudablemente ha sido tildado de todo el mundo de los Estados Unidos». La inocencia de los muchachos de Scottsboro ha sido reiteradamente demostrada ante el mundo entero. El estado de Alabama, al poner en libertad a cuatro de los acusados, ha eliminado toda duda posible de su inocencia. Y no obstante, ocho años después de su primer proceso cinco de ellos guardan prisión todavía sufriendo crueles sentencias por un crimen que jamás cometieron.

El Comité por la Defensa de Scottsboro, compuesto por la Unión por las Libertades Civiles Americanas, Hermandad de Porteros de Pullman, Liga Eclesiástica de la Democracia Industrial, Confraternidad de Reconciliación, Defensa Internacional del Trabajo, Liga por la Democracia Industrial, Federación Metodista de Servicio Social, Asociación Nacional para el Progreso de la Gente de Color, Confraternidad Unitaria de Justicia Social, reafirma su fe absoluta en la inocencia de todos los acusados, y su determinación de proseguir valientemente la lucha por su libertad incondicional. Este Comité ha radicado recientemente nuevas peticiones de perdón dirigidas al Gobernador Dixon de Alabama y encarece a todos los amigos de la justicia que las apoyen. Los modelos pueden obtenerse escribiendo al Comité Pro Defensa de Scottsboro, 112 East 19th Street, New York City, N. Y.—U.S.A. Por la traducción,

Gustavo E. URRUTIA

AHORA O NUNCA

EL REFRIGERADOR ELECTRICO MAS MODERNO, EFICIENTE Y ECONOMICO

A PRECIOS QUE TODOS PUEDEN PAGAR

Universal COOLER

Las grandes facilidades de la Universal Cooler Corporation han hecho posible la realización de un ideal afanosamente perseguido por toda la industria de refrigeración: ofrecer un producto de la más alta calidad a precios que eliminen toda consideración de esfuerzo económico, permitiendo proveer al hogar del más importante elemento de confort, de la más eficiente salvaguardia para la salud de toda la familia.

Universal COOLER

La realización de todo empeño grande no puede ser consecuencia de la improvisación. Para alcanzar resultados importantes es necesario aunar la experiencia con los recursos físicos y económicos que permitan llegar a la finalidad perseguida. Universal Cooler Corporation es uno de los tres más grandes fabricantes de Refrigeración eléctrica en el mundo. Por más de dieciséis años se ha especializado en esta sóla actividad industrial, concentrando todos sus vastos recursos a la producción de equipos de Refrigeración eléctrica... y nada más.

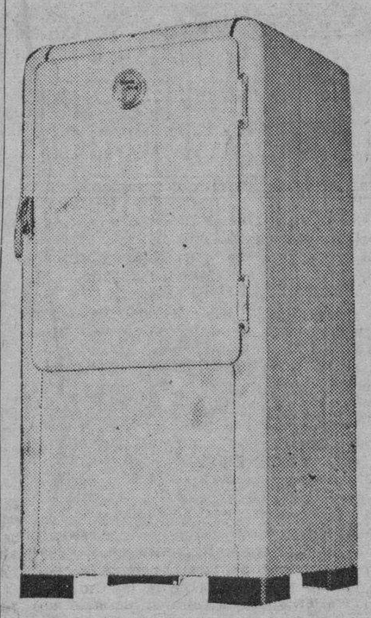

Universal COOLER

CINCO AÑOS DE GARANTIA

Modelo X 339 -	**3.3**	**p. c.**	**$135.00**
" X 439 -	**4.2**	**"**	**145.00**
" M 539 -	**5.17**	**"**	**185.00**
" M 639 -	**6.23**	**"**	**195.00**

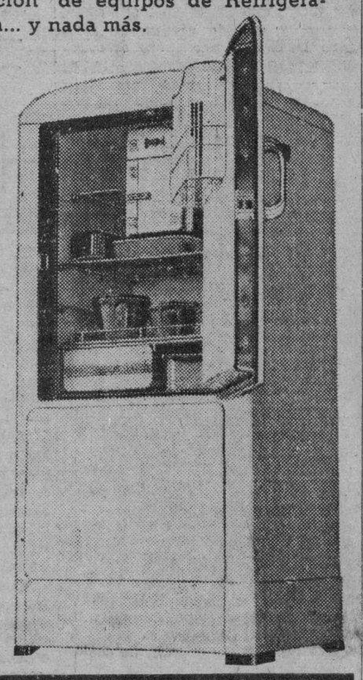

GIRALT

O'Reilly 457 - Tel M-9944 • San Rafael 155 - Tel. A-6511

ANUNCIO DE RADIA

BREVE RESEÑA DE LAS HAZAÑAS DEL FAMOSO CONQUISTADOR Y DESCUBRIDOR DEL MISSISSIPPI

Hízola el Dr. Emeterio Santovenia, y el Dr. Zendegui expuso la trascendencia del acto conmemorativo que se realizaba. En julio, habrá otro acto similar en tampa

SE ORGANIZA UNA PEREGRINACION POR LA RUTA QUE SIGUIO DE SOTO A TRAVES DEL SUR DE E. U.

Constituyó un lucido acto de afirmación americana la sesión-almuerzo rotaria de ayer, dedicada a la conmemoración del IV Centenario del Adelantado Hernando de Soto, Gobernador de Cuba y descubridor del Mississippi. Con este homenaje a la memoria del glorioso explorador, inició la Sociedad Colombista Panamericana la serie de festejos que se celebrarán en la Habana y que culminarán en la gran Peregrinación Conmemorativa que, partiendo de la ciudad de Tampa, Florida, recorrerá la ruta que siguió De Soto a través de los vastos territorios del Sur de la Unión Americana.

Presidió la sesión el doctor Carlos Gárate Bru, Gobernador electo del Distrito, actuando de Secretario el señor Roberto Pollack.

Fueron invitados de honor el doctor Miguel A. Campa, Presidente de la Sociedad Colombista Panamericana y Subsecretario de Estado; el Comandante Rodolfo Miranda, que asistió en representación del Secretario de Estado, doctor Juan J. Remos; el doctor Guillermo de Zéndegui, Secretario de la Sociedad Colombista Panamericana; el historiador Emeterio de Santovenia; el señor Julián Martínez Castells, culto y perseverante Director de la Colombista Panamericana; el arquitecto Emilio de Soto y el catedrático de Historia de América de la Universidad Nacional, doctor Herminio Portell Vilá. Estos invitados fueron presentados por el Presidente, doctor Gárate Bru, quien tuvo frases de felicitación para nuestro compañero Leandro Robaina, cronista rotario del DIARIO, por el éxito de la sesión, cuya organización estuvo a su cargo, ya que también es miembro de la Sociedad Colombista Panamericana.

El doctor Miguel Angel Campa, Presidente de la Sociedad Colombista Panamericana, consumió el primer turno de los discursos, expresando su agradecimiento al Club Rotario por la amable invitación hecha a la institución que preside, para el acto que constituye la primera jornada conmemorativa del IV Centenario de Hernando de Soto. Hizo resaltar el doctor Campa la labor que viene realizando la Colombista Panamericana, de acercamiento espiritual y de cordial confraternidad entre todos los países nacidos o unidos por la razón del Descubrimiento.

El doctor Emeterio de Santovenia leyó unas cuartillas que pronto verán la luz en forma de artículo en un diario capitalino, haciendo una breve reseña histórica de las hazañas del descubridor del Mississippi en su viaje de exploración por los territorios septentrionales de los Estados Unidos y de la actuación del valiente Capitán como Gobernador de Cuba.

Seguidamente, el Secretario de la Sociedad Colombista Panamericana, doctor Guillermo de Zéndegui, pronunció una brillante conferencia haciendo resaltar la significación continental de la conmemoración de tan señalado hecho histórico, diciendo que por encima de lo individual y característico de la personalidad heroica de Hernando de Soto, más allá del alcance real de su hazaña conquistadora, prevalece en la exaltación de la memoria su inmensa representación simbólica, el significado trascendentalista de su obra que nuestra intención americanísima es capaz de descubrir desde esta perspectiva nueva en que estamos situados.

«Si honran Colombia y Méjico y Bolivia a Martí —dijo el Dr. Zéndegui—; si Brasil a Washington; si se une Cuba al homenaje de Bolívar; si el 12 de Octubre halla dispuesto al Continente para confundirse en una misma y fervorosa intención conmemorativa; si el Día de las Américas, es, en verdad, día de orgullosas afirmaciones para todos los pueblos de la Raza; si un nuevo y pujante espíritu revisionista y crítico de nuestra Historia Colonial, conjuntamente considerada, señala el advenimiento de una nueva preocupación de nuestra Cultura: si del Norte baja al Sur el arqueólogo con vocación de americanista, y del Sur van al Norte el estudiante y el científico, y vuelven más comprensivos, hermanados en el sentimiento común de nuestros pueblos: si todo esto ocurre y parece como si dominara al Continente una pasión introspectiva de deleitosa exaltación histórica, es porque América está requerida de una mayor identificación futura, porque la realidad universal le ha dilatado la pupila con los horrores de lo presente y le han ensanchado también el espíritu para las grandes realizaciones de lo porvenir; porque al hurgar en el recuerdo de sus dolores y grandezas pasadas, halla argumentos para la razón y acicate y estímulo para la lucha común».

El doctor de Zéndegui, después de extenderse en consideraciones respectivas a la participación heroica que en la obra de la conquista tuvo Hernando de Soto, incorporando con su espada al haz de los territorios domeñados por España las regiones septentrionales de la Florida, Georgia, Tennessee, Arkansas, Alabama, Mississippi, las Carolinas del Norte y del Sur, Louisina y Texas, que formaron parte más tarde del núcleo robusto de la América sajona, dice:

«El 19 de Mayo de 1539, fecha que conmemoramos hoy, cinco naos, dos carabelas y dos bergantines, con unos seiscientos hombres a bordo, entre gentes de mar y de guerra, levó anclas de este mismo puerto de la Habana rumbo a la Florida».

Significando la importancia que tiene este hecho histórico, que es el paso inicial del panamericanismo, pasa a demostrar las poderosas razones que sirvieron de base al Congreso de los Estados Unidos de América para aprobar en 26 de Agosto de 1937 la Resolución Conjunta relacionada con el Centenario de Hernando de Soto y también al Hon. Presidente Roosevelt para suscribir la fraternal proclama de 15 de Mayo del mismo año, que constituye una entusiasta alocución al pueblo norteamericano para que concurra y calorice los actos conmemorativos que en ocasión del citado Centenario habrán de celebrarse, habiendo acordado asimismo el Gobierno de Cuba, por Decreto Presidencial dictado al efecto, esa conmemoración, encargando a la Sociedad Colombista Panamericana de preparar los festejos correspondientes. Dicha institución ha resuelto cooperar a las gestiones oficiales organizando una Peregrinación Cultural Conmemorativa a través de la ruta que siguió Hernando de Soto en Norte América. Fraterna misión ésta que acogerán universidades y centros culturales, en la que irán representadas muchas naciones de América, y especialmente los países más vinculados sobre las costas del Caribe.

Y terminó el Dr. Zéndegui, diciendo: «Ustedes, señores rotarios, que por la índole de la corporación de que son activísimos miembros, constituyen una larga cadena internacional, sólidamente afirmada sobre bases de una efectiva comunidad de intereses y de propósitos; ustedes, cuyo patria institucional no reconoce fronteras, están reclamados para una grande participación en la obra común de la solidaridad americana».

El activo y entusiasta rotario José Carreras propuso que el Club Rotario de la Habana propugne la celebración de una sesión de carácter interamericano en la ciudad de Tampa, Florida, a fines de julio, al iniciarse la Peregrinación Cultural que saldrá de dicha ciudad. Dada la alta significación de confraternidad rotaria de esa sesión y la buena acogida que le fué dispensada ayer a la proposición de «Pepe» Carreras, es de esperarse que será aprobada por la Junta Directiva, ya que su realización ha de constituir un clamoroso éxito del rotarismo cubano. Sabemos de muchos miembros de Clubs que han ofrecido con entusiasmo asistir a esa sesión.

Fué muy lamentada la ausencia del fraterno amigo Juan B. Medina, activo y eficiente Jefe de Despacho del Club Rotario, que se encuentra afectado por un ataque gripal; deseando todos su pronto restablecimiento.

Fué muy felicitado nuestro compañero Juan F. Morán, del Rotograbado del DIARIO, por haber sido ratificado en su cargo de Secretario particular del señor secretario de Sanidad y Beneficencia.

El ex-Gobernador Rotario, doctor Ramón Lorenzo, informó ampliamente sobre la excursión que organiza para asistir a la Convención Internacional de Cleveland, Ohio, el próximo mes de Junio.

Y cerró el acto el Presidente Gárate Bru, anunciando que la próxima sesión estará dedicada a tratar sobre las necesidades y gestiones para la construcción por el Estado de un Convention Hall (Salón de Convenciones) cuya obra reportará muchos beneficios a Cuba.

Poco movimiento se notó ayer en la Cancillería

El Subsecretario doctor Campa, despachó ayer y estuvo luego en Palacio

Muy poco movida fué la mañana de ayer en la Secretaría de Estado. Con motivo de la renuncia presentada por el titular de dicha cartera, doctor Juan J. Remos, y de que el Subsecretario del ramo, doctor Miguel Angel Campa se ausentó para dirigirse a Palacio, no hubo el número de visitantes de costumbre en los salones de la Cancillería.

El personal laboró como de costumbre, hasta las doce del día, cumpliendo la jornada de verano.

Una absoluta escasez de noticias había en el Departamento del Exterior en torno a la renuncia del doctor Remos y su posible sucesor.

El cincuentenario de la Unión Panamericana

En la Oficina Panamericana de la Secretaría de Estado, se ha recibido una información del Embajador de Cuba en Washington, relativa al programa aprobado por el Consejo Directivo de la Unión Panamericana, para conmemorar el Cincuentenario de la fundación de la propia Unión Panamericana, que tendrá lugar en abril de 1940.

En dicho programa aparece una recomendación a todos los países miembros de la Unión, en el sentido de emitir un sello especial de correo para conmemorar dicho acontecimiento.

La Secretaría de Comunicaciones ha acogido favorablemente la anterior sugerencia, por la que hará imprimir y circular, oportunamente, el sello de Cuba.

Fallecimiento de un ciudadano cubano

En el Negociado de Asuntos Contenciosos y Judiciales de la Cancillería, se ha recibido una comunicación de la Legación de Cuba en Caracas (Venezuela), en la que participa el fallecimiento del ciudadano cubano Juan Alfonso Julio Sacristán Vila, ocurrido en aquella ciudad el día 22 de marzo pasado.

El señor Sacristán Vila dejó algunas pertenencias de un valor insignificante.

Aumento de la producción de aviones en Inglaterra

Ha tenido lugar recientemente la entrega del centésimo avión «Hampden» a un Escuadrón de la Aeronáutica Militar inglesa. Las fábricas están actualmente muy avanzadas en la producción del segundo centenar.

A medida que se entregan los «Hampdens», va aumentando el ritmo de la producción y puede afirmarse hoy que ya ha sido alcanzada la cúspide que se calculó originalmente.

Es oportuno recordar que fué tan sólo con posterioridad a las vacaciones de agosto del año pasado cuando se dió principio a la fabricación de este aparato. Quedó establecida sobre el sistema de montajes unitarios que ha demostrado una vez más ser el medio por el cual se puede aproximar lo más posible la producción de aviones a los métodos de verdadera construcción en masa.

Todos los datos de performance de bombarderos son hasta cierto punto indispensables y, por lo tanto, debe tenerse cuidado al aplicarlos. Se cree, sin embargo, que sobre una verdadera base de comparación el «Hampden» demostrará ser superior a todos los demás aviones en producción, en gran cantidad.

La anterior información ha sido tomada del «Handley Page Bulletin» enviado a la Secretaría de Estado.

VELADA DE LOS HIJOS DE VETERANOS ESTA NOCHE EN EL CONSEJO NACIONAL

Esta noche a las nueve y media tendrá efecto en el edificio del Consejo Nacional de Veteranos de la Independencia, en Avenida de Bélgica entre Dragones y Teniente Rey una velada en conmemoración de las fechas del 19 y 20 de mayo, celebrada por el Consejo Nacional de Hijos de Veteranos. Después de la apertura del acto por el Dr. Manuel de J. Rodríguez, pronunciará el Dr. Rogelio Pina y Estrada una conferencia sobre el Apóstol José Martí, seguida de números de música y de poesía y cerrando el acto el Dr. Luis Varona. Participará también la Banda de Música de la Cruz Roja Nacional.

La velada será trasmitida por la estación de radio de la Casa Lavín, de onda corta y larga, en 880 kilociclos.

El establecimiento de la semana de cuarenta horas no será tratado en la próxima Conferencia de Ginebra

Casi todos los países que fueron consultados sobre esa reducción del horario en el trabajo, han contestado que se oponen al mismo. La consulta se comunicó a Cuba

Tres cuestiones sobre horas de trabajo fueron inscritas en el orden del día de la Conferencia Internacional del Trabajo que ha de inaugurarse el 8 de junio próximo en Ginebra; son las siguientes:

La generalización de la reducción del tiempo de trabajo en la industria, el comercio y las oficinas.

La reglamentación del tiempo de trabajo y los descansos de los conductores profesionales (y de sus ayuyantes) de vehículos que realizan los transportes por carreteras.

La reducción del tiempo de trabajo en las minas de carbón.

De conformidad con el procedimiento normal habían sido consultados los gobiernos sobre estas tres cuestiones.

La Oficina internacional del Trabajo acaba de publicar las respuestas de los gobiernos y las conclusiones que se sacan de ellas en tres informes destinados a servir de base a las discusiones de la Conferencia.

Desechada la idea de implantarse las 40 horas de trabajo.

Al final de febrero, cuando se redactaba el informe sobre la reducción del tiempo de trabajo en la industria, el comercio y oficinas, habían contestado 25 de los 56 gobiernos consultados.

Siete aceptaban la reducción a 40 horas por semana.

Nueve gobiernos no se mostraban contrarios a la idea de la reducción del tiempo de trabajo, pero declaraban que actualmente no podrán comprometerse a ratificar un convenio internacional que tienda a reducir a menos de 48 horas por semana la duración normal del trabajo.

Nueve se pronunciaron contra una reglamentación internacional que tienda a fijar la duración normal de trabajo a 40 horas o a 44 horas y, en general, a menos de 48 horas por semana.

Al examinar este resultado comprueba la Oficina internacional del Trabajo que es indudablemente desfavorable y no permite esperar que se adopte en junio próximo un convenio sobre la base de una semana de 40 horas ni de 44 horas, incluso si los textos previeran una aplicación por etapas en el transcurso de un largo período transitorio.

En el estado de inseguridad política y de inestabilidad económica que prevalece actualmente en una grande parte del mundo, los gobierno están visiblemente poco dispuestos a aceptar un compromiso internacional que tienda a reducir a menos de 48 horas por semana la duración del trabajo en la industria y el comercio. Es evidente que desean conservar la libertad para modificar de inmediato y en todo momento el ritmo de la producción y el régimen del trabajo en las fábricas y talleres para hacer frente a las obligaciones que pueden bruscamente imponer las necesidades de la defensa nacional, militares y económicas.

La Organización internacional del Trabajo no puede ignorar este estado de cosas. Así la Oficina internacional del Trabajo juzga que si la situación no se modifica en un sentido favorable en los meses próximos, la Conferencia internacional del Trabajo haría bien en aplazar las discusiones sobre la generalización de la reducción del tiempo de trabajo en la industria y el comercio y someter de nuevo la cuestión al Consejo de administración rogándole que lo inscriba en el orden del día cuando sean mejores las perspectivas de buen éxito.

La situación actual es excepcional y sólo puede ser temporal. El día en que pueda ser establecida una verdadera paz política y económica, el problema de la reducción del tiempo de trabajo será importante en extremo y habrá de ser examinado internacionalmente en toda su amplitud.

En lo que se refiere a los **transportes por carretera** la consulta a interesados se han declarado en favorable al establecimiento de una reglamentación internacional sobre la base de la jornada de 8 horas y de la semana de 48 horas. La Oficina internacional del Trabajo propone, pues, a la Conferencia internacional del Trabajo un proyecto de convenio sobre esta base con la posibilidad de prolongación hasta 54 o 60 horas por semana para ciertas categorías de personas que realicen trabajos auxiliares o cuyo trabajo es interrumpido frecuentemente por períodos de mera presencia.

Por último, en lo que se refiere a **las minas de carbón** los gobiernos interesados se ahn declarado en favor de una reglamentación internacional pero proponiendo duraciones semanales de trabajo que varían de 38 horas 45 a 46 horas 30. La Oficina internacional del Trabajo propone un proyecto de convenio que limitaría la duración de presencia de cada obrero en las minas subterráneas a 7 horas tres cuartos por día y a 42 horas cinco octavos en promedio por semana, con la posibilidad de 100 horas extraordinarias por año cuando lo exijan las necesidades económicas.

LA EDICION EXTRAORDINARIA EN ROTOGRABADO Y EL COMITE NACIONALISTA ESPAÑOL

El COMITE NACIONALISTA ESPAÑOL pone en conocimiento de todas aquellas personas que deseen adquirir tan excelente compendio del glorioso movimiento, que dicho número extraordinario se encuentra a la venta en las oficinas del Comité:

AGUIAR, ESQUINA A OBRAPIA
(Altos del Banco del Comercio)

Los pedidos por correo deberán hacerse al Apartado 2574.

TERMINARA EL LUNES EN LA HABANA Y EL 27 EN EL INTERIOR EL PLAZO PARA RECOGER EL VALOR DE LOS TICKETS DEL HOMENAJE AL DR. RIVERO

Este Comité ha tomado el acuerdo de conceder un plazo para que acudan a recoger su importe, los tenedores de tickets individuales del homenaje declinado por el doctor José I. Rivero. Este plazo será de 5 días, para los que residan en la ciudad de la Habana y sus barrios, y 10 días para los que vivan en el interior de la República.

Vencido este término se entenderá que los que no han hecho la reclamación correspondiente, hacen dejación del importe de los mismos a favor de las huerfanitas del Asilo San Vicente de Paúl, deducido el costo de la placa de bronce que se fijará en la fachada del edificio del DIARIO DE LA MARINA, conmemorando la labor periodística durante 20 años del doctor Rivero.

Este plazo se inició el miércoles día 17, y finalizará el día 22 (lunes), para los residentes en la Habana y el día 27 (sábado) para los del interior de la Isla.

El canje se efectuará de 9 a 11 am. y de 4 a 5:30 pm. excepto el sábado que será de 9 a 11:30 am.

Damos a continuación la lista de los donantes del día de ayer:

Fernando Fernández, Angélica Díaz de Reigosa, Cecilio Reigosa, Lorenzo Díaz Prieto, Manuel Sordo, Gerónimo Candina, Félix Gastañaga, Lorenzo Gastañaga, Manuel López Saldaña, Alfonso López Saldaña, Mateo López Rodríguez, J. Méndez e Hijo, Jesús Blanco, Manuel Tomé, José Fernández Rodríguez, Juan R. Angulo, Dora Jiménez, Luis Pujol, Domingo A. Betancourt, Juan Rego Díaz, 1 cubierto cada uno; Constante de Diego, 2 cubiertos; La Tabacalera Cubana, S. A., Fca. de Cigarros La Corona, 20 cubiertos y Urbano Arizala, de Banes, 1 cubierto.

Importante aclaración

Rogamos por este medio a todas aquellas personas o entidades comerciales e industrias que hagan renuncia expresa del importe de los cubiertos, que tengan la amabilidad de remitirnos debidamente firmado el ticket correspondiente o en caso de no remitirlo nos den el número del mismo y su nombre, para poder confeccionar el registro de todas aquellas personas que hagan dejación de los mismos a favor del asilo «San Vicente de Paúl».

El Comité Organizador

UNA CONFERENCIA DE LA LIGA ANTI-ANALFABETICA NACIONAL

El Presidente de la Liga Anti-Analfabética Nacional nos comunica atentamente que el próximo domingo 21 tendrá efecto en el Teatro Margot, Real 67, Puentes Grandes, la próxima conferencia del profesor Eufemio Esteban Jiménez, el cual viene desarrollando una activa labor educacional en pro de las clases obreras y del pueblo en general.

Además del conferencista, harán uso de la palabra en este acto, el Secretario de dicha institución, señor Rafael Romero Iznaga, y los señores José Manuel Guerra y Roberto Catasús Ferrer.

Amenizará el acto, que será gratuito, la Banda Municipal de Música de Marianao.

M.E.C.D. 2016

DIARIO DE LA MARINA

(S. A.)
FUNDADO EN 1832.
(Dirigido hasta 1919 por D. Nicolás Rivero y Muñiz)
DIRECTOR: Dr. JOSE I. RIVERO — ADMINISTRADOR: D. CELSO GONZALEZ
Domicilio Social: PASEO DE MARTI, Número 353.
Agente en N. York: Joshúa B. Powers, Ins. 220 East, 42nd. St. New York City.

Editado por la Cía. DIARIO DE LA MARINA (S. A.), cuyo programa consiste en la defensa de los intereses generales y permanentes de la Nación cubana, de los especiales de la Colonia Española establecida en la misma y de la unión y armonía entre los diversos elementos que conviven en el país. Art. 1o. de los Estatutos.

TELEFONOS DEL DIARIO

Dirección	M-2356
Administración	M-7911
Suscripciones	M-7911
Quejas	M-7911
Clasificados	M-7915
Jefe Redacción	M-1287
Redacción	M-7913
Sports	M-7914
Ag. Guanabacoa	XO-1534

PRECIOS DE SUSCRIPCION (Y AVANCE)

	Territorio Nacional	Extranjero	Países Fuera del Convenio Postal
Año	$ 15.90	$ 17.00	$ 20.00
Semestre	8.20	9.00	11.00
Trimestre	4.35	5.00	6.00
Mes	1.50		
Dominical Año		5.00	7.00

EDITORIALES

No será suspendido el Congreso de Jefes Locales de Sanidad

El nuevo Secretario de Sanidad ha dicho que no será suspendida la reunión de jefes locales acordada por su antecesor. Lejos de eso propenderá a su mayor éxito, reconociendo la importancia de esa asamblea en la cual, seguramente, se dará nuevo impulso a la campaña en defensa de la salud pública. Se sabe lo que ha de perseguirse congregando en la Habana a las autoridades sanitarias de toda la nación. En primer lugar, impartirle a la labor común una coordinación que la haga más eficaz. Si existe alguna tarea que requiera un acuerdo tácito, más que expreso, es la que está encomendada a esos funcionarios. La realidad, empero, demuestra que todo no puede confiarse a la propia iniciativa. Se impone el desarrollo de un programa previamente trazado y cuyo cumplimiento ninguno pueda evadir. Mas para esto es preciso que se conozcan al dedillo las necesidades locales. Los problemas sanitarios no son los mismos en todas partes. En consecuencia, no puede ser idéntico el esfuerzo. Pero, eso no obstante, existen muchos puntos de contacto que favorecen la confección de ese programa a que antes aludimos. El primer número del mismo podría ser la unánime obediencia a la superioridad. Mas para que esto se advierta, es necesario que todas las jefaturas locales cuenten con los recursos que requieren sus respectivas atenciones. Es frecuente que se moteje a muchas de ellas de no cumplir escrupulosamente con sus deberes. Desde luego que, en muchos casos, la negligencia es inexcusable. En otros, en cambio, no existe. Los créditos insignificantes para el mantenimiento del servicio, hacen éste efímero. Se sabe de localidades donde no pueden recogerse las basuras por falta de carro o de gasolina para moverlo. El resultado es quebranto de la higiene con su secuela de protestas por parte de los vecinos. En el cercano Congreso de Jefes Locales se tratarán estas anomalías, conjuntamente con el mejor modo de combatir las epidemias, solucionar los conflictos hidráulicos, atender a la pureza de los alimentos y proteger al pueblo contra la enfermedad y la muerte.

Otro aspecto de la asamblea sanitaria, que ha sido pospuesta pero no suspendida, será el de aumentar la capacidad técnica de esos funcionarios mediante conferencias y lecciones prácticas ofrecidas por profesores de la Universidad Nacional. Si esta novedad se traduce en un lisonjero éxito, como se aguarda, es muy probable que se establezca su repetición periódica a fin de acrecer la aptitud de esos servidores de la sanidad. También se ha dicho que en el temario de la conferencia figurará la creación de la Carrera Administrativa que se echa de menos en ese departamento desde hace mucho tiempo porque, entre otras virtudes, tendría la de desvincularlo para siempre de las alternativas y sorpresas de la política. Cierto, muy cierto, que esa idea continúa muy distante de la realidad por circunstancias bien notorias. Pero existen aspiraciones que conviene mantenerlas, aun a trueque de que parezcamos demasiados ilusos. La constancia en defenderlas crea a su alrededor un ambiente propicio que determinará algún día su realización. Además, nada más natural que el funcionario público luche por que la administración le ofrezca las mayores garantías en reciprocidad por los buenos servicios que le presta. Si la burocracia en Cuba mostrara mayor empeño en la fundación de la Carrera Administrativa, ésta se hallaría mucho más próxima a la realidad. Quién sabe si la primera vez que se demande, formal y autorizadamente, sea en ese Congreso sanitario que ideó el anterior Secretario de Sanidad y promete convocar, para la fecha cercana, el que acaba de tomar posesión. El doctor Ramos, desde luego, reconoce la justicia de esa aspiración de la empleomanía, que va ganando terreno y que no siempre resultará una bella ilusión.

La Caja Postal de Ahorros

Aunque no con la amplitud, ni mucho menos como en otros países adelantados, incluso alguno de nuestra América, en las oficinas de Correo de Cuba se realizan servicios de banca desde poco después del cese de la soberanía española, pero limitados a la expedición y pago de giros.

Teniendo en cuenta esta limitación, no es de extrañar que hayamos andado retrasados en la creación de la Caja Postal de Ahorros, establecida, al fin, durante el último régimen provisional de gobierno, gracias a la feliz iniciativa del actual Secretario de Comunicaciones, señor Francisco Gómez Rodríguez, cuando por primera vez ocupó dicho cargo.

Esa institución acaba de celebrar el tercer año de su fundación con un acto público, en el cual se hicieron manifestaciones reveladoras del progreso que ha alcanzado en tan corto tiempo, a pesar de la mala situación económica por que venimos atravesando y de la poca o ninguna atención que le prestaron los propios funcionarios de comunicaciones desde en que se separó al señor Gómez Rodríguez del puesto que nuevamente ocupa con general beneplácito.

Gracias a su acción tesonera e inteligente, la Caja Postal de Ahorros no arrastra ya la vida lánguida en que cayó, y está sirviendo, cada día más, a los fines para que fué creada, de lo cual debe sentirse legítimamente orgulloso, como fundador de la misma, al igual que el gobierno de que forma parte. Ahora puede decirse que ese establecimiento oficial tiene asegurada una situación próspera, salvo que no sigue dándosele el calor que, por obvios motivos, merece.

La institución de referencia cuenta con cincuenta y una sucursales establecidas en otras tantas oficinas de Correo, correspondiendo trece a la provincia de la Habana, doce a la de Oriente, diez a la de Santa Clara, siete a la de Pinar del Río, seis a la de Matanzas y tres a la de Camagüey, y la masa de capital impuesto en las mismas ascendía el día quince del corriente mes, a la cantidad de setecientos sesenta mil novecientos ocho pesos, con cincuenta centavos.

Hasta agosto de 1937 los depósitos no llegaron a cien mil pesos; en diciembre del 1938 pasaban de doscientos mil pesos, y a partir de ese mes fueron aumentando más rápidamente, hasta alcanzar la expresada cifra de setecientos sesenta mil y pico de pesos; pero esto no es lo que tiene mayor importancia, sino el hecho de que se haya elevado a catorce mil el número de depositantes, porque eso demuestra que, por las facilidades y ventajas que ofrece la Caja Postal, va extendiéndose la virtud del ahorro en nuestro pueblo.

Entre las facilidades a que nos referimos está la de que «cualquier depositante puede hacer reintegros (o extraer fondos) en cualquiera de las sucursales el día que lo solicite», servicio inapreciable porque permite a quien tenga una cuenta de ahorros en la Caja Postal, viajar por el interior del país sin necesidad de llevar dinero en efectivo o en giro; y entre las ventajas se cuenta la de pagar mayor interés que ningún banco, la de que las imposiciones se hallan garantizadas por el Estado y la de que sus inversiones las hace en bonos del propio Estado y en préstamos a funcionarios y empleados del mismo, «sobre sus haberes ya devengados o sobre el sueldo mensual que les corresponda», con lo cual les libra de caer en las garras de usureros y realiza, indudablemente, eso más de positivo beneficio social.

Ciertamente la iniciativa que tuvo el señor Francisco Gómez Rodríguez al proponer la creación de la Caja Postal de Ahorros basta para que, con muy justo motivo, su nombre se perpetúe. Con razón puede ufanarse de esa obra, a cuya afirmación y engrandecimiento debemos contribuir todos, en lo que nos sea posible, empezando por el gobierno, el cual, dicho sea en su honor, lo viene haciendo.

Concepto de esta Efemérides

La efemérides de hoy, que vincula el nombre del inmenso conquistador Hernando de Soto a la historia de Cuba y la Florida, es de una importancia excepcional, porque marca, con caracteres indelebles, el concepto acabado que de la espléndida e inimitable situación geográfica de este país como llave de todo el Continente, tenían desde hace varios siglos los reyes y gobernantes españoles.

En efecto, cuando alentado por los cuentos fantásticos de Cabeza de Vaca, el atrevido de Soto decidió conquistar nuevas tierras americanas para la Corona de Castilla, puso como condición primordial que se le entregase la gobernación de Cuba para organizar en ella la expedición a la Florida. El gran capitán estaba persuadido, como se infiere de los documentos de la época, que sólo de nuestras costas podía partir hacia el Norte una aventura capaz de obtener éxito suficiente para propios y extraños.

Ya en esta isla, (1538) con poderes absolutos, Hernando de Soto extendió su mirada de águila desde Santiago de Cuba, sede entonces de la gobernación insular, hacia San Cristóbal de La Habana, donde llegó a fines de agosto de aquel mismo año, Admisión de su importancia como núcleo de relación con el Sur del Continente y las Antillas; c) Concesión de los privilegios de plaza fortificada y de primer orden. Está más que justificada, por ende, la conmemoración que los cubanos hacemos hoy del preclaro nombre de Hernando de Soto.

X. X.

Epistolario de OTEYZA

Sr. Miguel Montero Rivas.
La Habana.

Pequeño monstruo:

Aun cuando los tiempos que corren sean como para tener curado de espanto a cualquiera y pese a que no soy hombre que se espante fácilmente ni mucho menos, confieso a usted que me encuentro espantado con la noticia del hecho motivador de que el vigilante 159, P. Fernández, de la Tercera Estación de Policía, le arrestara.

Tal hecho es de los llamadoos «de sangre»; pero la sangre derramada en él fué de pollo. En cuanto a los perjuicios que ocasionó a la colectividad, valuados por los comerciantes del Mercado del Polvorín, no pasan de diez pesos. Y todavía la juvenil edad de usted, que a los quince años apenas llega, ha de ocasionar que se considere esa acción suya travesura de muchacho.

Como usted ve, tomo en cuenta todas las atenuantes de su delito, ni más ni menos que si de abogado defensor estuviese yo actuando. Y eso que no necesita usted semejantes servicios legales, pues las autoridades competentes no apreciaron su delito, sino en clase de falta. Pero es que no quiero yo que pueda usted suponerme juzgando con ligereza, al ver que califico su delito de monstruoso.

¿Un monstruo que degüella pollos y atenta contra la propiedad por valor de diez pesos? Sí; un monstruo, aunque pollos degollemos todos, o, los que no los degollamos, deleguemos esta función en nuestras cocineras. Sí; un monstruo, aunque atentar contra la propiedad en tan escasa proporción resulte hasta disculpable, cuando el hambre apremia. Porque usted no degollaba esos pollos para comérselos, ¡sino por mero gusto de degollarlos!

Usted se arrimaba a las jaulas de los pollos expuestos en el dicho mercado, y cuando alguno de ellos sacaba la cabeza por entre el enrejado, arrancábasela ferozmente de un tirón. Después, nada más. Los cuerpos de los decapitados quedábanse dentro de las jaulas, sin beneficio ninguno para usted. Perjudicaba, pues, usted a los vendedores y a los pollos—¡sobre todo a los pollos! —no con el sólo objeto de hacer daño, sino por el único placer de derramar sangre y de dar muerte. Y esto constituye la monstruosidad, precisamente.

Cierto que es usted un chiquillo. ¡Ya lo eché por delante! Pero explicaré ahora que ello hace más temible a usted, si no para los días presentes, para los años futuros. Si sin haber salido casi de la infancia a tales bromas le lleva su instinto, ¿a qué veras no le arrastrarán luego sus pasiones y sus necesidades viriles? Igual que usted—depedazando pájaros vivos por afición—empezó aquel Calígula, que fué el más cruel de los emperadores romanos.

Desde luego que usted no ocupará el trono imperial de los Césares. Pero en estos tiempos ya está visto que para que un hombre tenga de humano sólo la apariencia y **reliqua ut do monstro**, según Suetonio dijo, no hace falta que ascienda a emperador. Basta con que una alteración revolucionaria le permita dar rienda suelta a su crueldad nata.

En previsión de esto, estoy espantado de lo que usted podrá llegar a hacer, si el ambiente se le ofrece propicio algún aciago día. Y lamento que las leyes no permitan condenarle a reclusión perpetua, por haber matado esos pollos cuyo precio de diez pesos acaso resulte exagerado.

Es cuanto tengo que decir a usted, lamentando tener que decírselo. Y, sin más, quedo suyo atento s. s. q. e. s. m.

Luis DE OTEYZA

La Habana, 19 de Mayo de 1939.

PREOCUPACION — *Por Roseñada*

—¡Usted no sabe lo preocupada que me tiene el asunto de mi esposo!
—¿Por qué, señora?
—Porque es secretario del «Pijirigua Tennis Club» y como ahora los secretarios se han puesto tan fatales...

Hernando de Soto, Cuba y Florida

Por Emeterio S. SANTOVENIA, De la Academia de la Historia de Cuba y de la «Sociedad Colombista Panamericana».

El espíritu de aventura inherente a la conquista de Cuba no se satisfizo con la ocupación de la Isla, ni con el trabajo de poblarla de españoles. Velázquez y sus seguidores dedicaron un lustro largo a la exploración del país, a la fundación de villas, a la organización institucional de la colonia, al ordenamiento de sus instrumentos económicos y al fomento de sus agentes sociales, en los que aparecían extravíos y vicios mezclados con hazañas y virtudes. A través de ese período avanzó el exterminio de los indios y se inició la introducción de la raza africana. Afirmábase el señorío hispánico en Cuba. Sus rectores no se limitaron a desarrollar la acción demandada por el proceso interno de la colonización.

Los españoles situados en Cuba buscaron algo más que su dominio en la Isla. Obedecían a impulsos de su época y de su temperamento. El deseo de emplear sus actividades fuera de Cuba asomó en Velázquez desde los días en que terminaba su ocupación. Contúvole entonces Fernando el Católico con palabras indicativas de prudencia. Coincidieron luego la muerte del Rey y los progresos castellanos en Cuba. Velázquez y sus conmilitones dieron libre curso a los anhelos de expansión. La fundación de la villa de Santiago en las inmediaciones de un puerto de la costa meridional, el incremento que fué tomando la nueva población hasta convertirse en asiento principal del Gobierno y las instancias de los procuradores Narváez y Velázquez en la metrópoli para que se autorizase la fabricación de navíos en la Isla fueron anticipos del propósito de hacer de Cuba un centro de irradiación colonizadora.

Por iniciativa propia Velázquez puso en marcha el designio de ampliar el área de lo colocado bajo su influencia. Presumió el consentimiento regio: Fernando V se lo había negado, pero Carlos I se lo prestaría, porque ello estaba dentro de las posibilidades y aspiraciones de una dinastía que avanzaba hacia la posesión de tierras en casi todas las partes del mundo.

La idea de favorecer el progreso de la colonización española a través del Nuevo Mundo llegó a sobreponerse a la necesidad de atender al gobierno de Cuba. Este criterio imperó en la designación de Hernando de Soto para sustituir a Gonzalo de Guzmán. De Soto recibió el encargo de asumir el mando de la Isla al mismo tiempo que se le otorgaba la dignidad de Adelantado de La Florida. Lo principal consistía en penetrar en el Continente. A diligencia secundaria se dejaba reducida la gobernación de Cuba.

La capitulación que concedió a de Soto el adelantamiento de La Florida lo hizo gobernador de Cuba por cinco años o por el término de la campaña que había de tener por base la Isla. De Soto poseía crédito político y caudal económico, logrados en el Perú. Dispuso la mejor de las escuadras hasta entonces preparadas en la Península con destino a Indias. La alcurnia de su consorte, Isabel de Bobadilla, proporcionó el alistamiento en sus filas de numerosos hidalgos. Su armada se componía de diez bajeles, con mil combatientes. Zarpó de San Lúcar de Barrameda en abril de 1538. Hizo escalas en Canarias y La Española. Fondeó en Santiago de Cuba el 7 de junio. Jamás había visto el vecindario de la capital de la Isla espectáculo igual al ofrecido por aquella expedición, si al pronto tomada por francesa y enemiga, luego saludada con júbilo.

El 8 de junio de 1538 de Soto recibió de Guzmán la vara del gobierno de la Isla. De Soto abasteció de víveres su armada. Reparó averías. La reforzó con voluntarios procedentes de Bayamo y Santiago. De esta ciudad salió a fines de agosto de 1538 con rumbo a La Habana. En tanto, nombró segundo suyo a Vasco Porcallo de Figueroa, dueño y señor de Puerto Príncipe y otras comarcas. Con su lugarteniente y unos cincuenta jinetes se dirigió por tierra al Occidente de la colonia. Ordenó le siguiesen en varios pelotones y en distintos días los demás combatientes. Visitó las villas del tránsito. Requisó los mejores caballos de Cuba. A mediados de octubre llegó a La Habana, lugar de concentración de los expedicionarios. Todos emplearon sus actividades. Fabricaron una fortaleza, para lo que el Adelantado tomó dinero de los oficiales reales en Santiago. Reedificaron el caserío, recién destruído por corsarios franceses. Dieron los toques finales a la escuadra.

El Adelantado ordenó desde La Habana reconocer las costas de La Florida y buscar una ensenada para el alijo de la expedición. En esto, en ultimar los preparativos de la nueva jornada marítima y en esperar tiempo favorable para jevar anclas invirtió algunos meses. El 19 de mayo de 1539 puso proa a La Florida. En aquel momento su armada se componía de cinco naos gruesas, dos carabelas y dos bergantines, con quinientos trece hombres, sin contar la gente de mar: doscientos treinta y siete caballos, mantenimientos de casabe, maíz y tocino y ganado vivo para la despensa y la reproducción.

Antes de ausentarse de La Habana de Soto dictó providencias sobre la administración pública de Cuba. Puso el gobierno de Santiago en manos de Bartolomé Ortiz. El de La Habana quedó a cargo de Juan de Rojas. Al frente de la colonia dejó nominalmente a Isabel de Bobadilla, su esposa. No triunfaba el pensamiento de que la regencia de la Isla recayese en un natural o vecino de ella, como apuntó diez años atrás Manuel de Rojas y acababa de reiterar Bernardino de Quesada. A lo fundamental de su empeño a la conquista de La Florida, se dirigía de Soto. La suerte de Cuba continuaba colocada en plano subalterno.

La empresa de Hernando de Soto arruinó la Isla. El Adelantado prohibió la exportación de caballos y mantenimientos, con lo que cegó una de las fuentes de riqueza del país. La debilitación de los blancos aguijaba la rebeldía de los cobrizos. Los indios, pocos para servir a los castellanos, eran muchos para alzarse y dañar. De Soto llevó consigo la gente apta para guerrear y fomentar la producción de la colonia, ya exhausta y casi despoblada de españoles. Aquel esfuerzo al servicio de la expansión hispánica respondió al principio de que era buena política económica sacrificar la existencia próspera de Cuba a cambio del auge de la colonización en el Continente.

El gobierno de Isabel de Bobadilla en Cuba fué más nominal que efectivo. Duró desde que Hernando de Soto partió de La Habana para acometer la conquista de territorios situados al Norte del Golfo de México, hasta la hora de 1544 en que la muerte de ella siguió a la extinción de su última esperanza acerca del regreso del Adelantado, su consorte. Aquella expedición casi agotó las reservas ya en quiebra de la Isla. La dieron vida hombres esforzados, ardquetipos de los arrojos de una raza. La adversidad torció sus rumbos. En el empeño pereció de Soto. Isabel de Bobadilla, en tanto fué testigo de la decadencia de Cuba.

Cuba dió porción considerable de la savia de su incipiente colonización española a la obra de incorporar la vecina península al imperio ultramarino de la España de Carlos V. En la empresa encabezada por de Soto como en los esfuerzos disciplinados después para hispanizar La Florida, el nombre de Cuba fué inseparable del de España.

De la «Revista Rotaria», edición de junio de 1937.
Chicago, Ill.. E. U. de A.
Editada mensualmente por Rotary International.

MARTI

El amor en tí tuvo divino misionero,
uniste a los cubanos en un sólido haz.
Heraldo de la Patria, generoso vocero,
encendiste la guerra con palabra de paz.

Tu vida fué lo mismo que una hoja de acero
y viste en lo futuro con mirada sagaz,
y advertiste un peligro fuera, en el extranjero,
y otro dentro, en el hombre, ambicioso y rapaz...

Pensaste que era poca la palabra encendida
para honrar a la Patria, y con bélicos bríos
a sus campos viniste a ofrendarle la vida.

Excelso soñador, como Cristo en la cruz,
tú lavaste las culpas de tu pueblo en Dos Ríos
con el limpio torrente de tu sangre de luz.

Roberto LOPEZ GOLDARAS.

A TRAVES DE LA VIDA

CERVANTES, SU ESTATUA Y SU PARQUE

(EL CREPUSCULO DE LOS IDOLOS)

He vivido veintidós años como inquilino de la casa número 49 de la calle de la Habana, esquina a Tejadillo. Me sé, pues, de memoria, el barrio de San Juan de Dios. Desde el obispo monseñor Barnada, que era paisano mío, y vivía en la esquina de Chacón, hasta un barbero llamado Luis, hijo de Manzanillo, que ejercía en la esquina de Empedrado y nunca cerraba la llave de agua del lavamanos, todos eran amigos míos. Puedo decir, con orgullo que yo era una persona «conocida», desde principios de este siglo hasta 1923 en que definitivamente me fuí a vivir a «Bagatelle», en Marianao, donde todavía existo, porque yo soy tenaz en mis propósitos.

Pues decía que aquel barrio era mío y que sólo una persona me aventajaba en antigüedad: el inolvidable y bien querido Don Julio de Cárdenas, que vivía con su buena y amable esposa, la inefable Rosita Echarte, y sus hijos, en la casa esquina de Habana y San Juan de Dios. Don Julio, como todos recordarán, fué el «Alcalde gentilhombre» de la Habana y era tan apuesto caballero de alma como de figura. Nosotros dos llegábamos, a fuerza de pasar Presidentes, revoluciones y peligros, a conquistar con el tiempo el dictado de los más viejos vecinos al par que Emilio Junco, Lorenzo de Beci, el doctor Bosque y muchos más que dominaban la comarca.

Claro está que el parque de San Juan de Dios lo miraba yo como cosa de mi pertenencia y a los primeros barruntos de reformas me metía en Obras Públicas pidiendo como cosa de vital interés para la República, que ensancharan la calle del Empedrado y nivelaran el piso del parque, que era muy alto, y quitaran un muro que servía de asiento a los visitantes. El arbolado era un ridículo exponente de la famosa vegetación de la zona tórrida. Algo se hizo y no puede decirse que el esfuerzo se perdió por completo.

Cada vez que allí se celebraba un «meeting» político era un desastre para la yerba que hacía de césped, pero la Patria se salvaba. Así se logró hasta levantarle una estatua a Miguel de Cervantes Saavedra, frente a las al tesón de don Nicolás Rivero y a la campaña que, con su autorización, yo hice en el DIARIO y que él respaldaba en sus «Actualidades», en la que abogaba por la belleza del parque, por la gloria de las letras y porque hubiera algún Saavedra sobre un pedestal, lo que hacía sonreir a aquel bondadoso amigo que tal fué de todos los que trabajaban a su vera en el respetable periódico DIARIO DE LA MARINA.

Y mi triunfo fué completo, pues que casi a raíz de la inauguración salió en la primera plana de «La Política Cómica» mi persona en el puesto de Cervantes, y junto al pedestal mi perro «Pepito» que compartió conmigo, desde entonces, la celebridad que quiso darme el caústico lápiz de mi viejo compañero y mejor amigo Ricardo de la Torriente.

En aquella época había «humor» y la tarea de escribir no era como hoy penosa y antipática. El haber convertido el tema de un artículo cualquiera en materia que necesariamente ha de llevar aparejados la adulación y el encomio, es cosa que repugna no sólo al que escribe, sino al lector que espera siempre algo de sinceridad y de honradez en lo que le dicen.

El parquecito de San Juan de Dios ha sufrido la decadencia que es natural que viniera con la era de transformaciones que ha modificado de tal modo el país, que los mismos hombres de la generación actual se miran como extranjeros entre sus propios hermanos.

Héctor DE SAAVEDRA

APUNTES BIOGRAFICOS DE HERNANDO DE SOTO

(Por JOSE CAMINERO)

Ricardo Palma, al escribir sobre Hernando de Soto, dijo que la Historia era injusta con el insigne soldado, pues toda la gloria en la conquista del Perú se refleja sobre Pizarro, y apenas hace mención del valiente y caballeroso Hernando de Soto.

En Villanueva de la Serena, Badajoz, nació el brillante conquistador español, cerca de donde naciera también otro gran hombre de la Conquista: Hernán Cortés. La Historia no fija con exactitud el año, y menos el día en que vió la luz de Soto; pero los mejor informados consideran que tal hecho acaeció hacia el año de 1496.

Larga y fecunda en la Historia de Indias es la figura de Hernando de Soto, que si bien alcanzó notoriedad brillante por sus campañas de La Florida, no la tuvo menos por sus hazañas del Perú, donde venció e hizo prisionero al Emperador Atahualpa, en las inmediaciones de Cajamarca. Tomó el Inca gran cariño a de Soto, de quien su más fervoroso biógrafo, Palma, dijo: «Era verdaderamente caballeresco, y tal vez el único corazón noble entre los ciento setenta españoles que apresaron al Hijo del Sol. Aún es fama que este conquistador pasaba horas acompañando en su prisión al desventurado Inca, enseñándole a jugar al ajedrez».

Las primeras hazañas de Hernando de Soto se remontan a julio de 1514, en que formaba parte de la expedición de Pedro Arias de Avila, Gobernador de Darién, a pesar de su extremada juventud. Años más tarde, después de haber sido vencido por Gil González, más por la astucia que por las armas, en la campaña de Honduras, formando parte de la expedición que Pedrarias despachó desde Panamá al frente de Fernández de Córdoba, fué nombrado Regidor de León. Fué allí donde recibió la invitación de Pizarro para que le ayudara a la conquista del Perú.

Acompañó a Diego de Almagro en la expedición que Pizarro despachara contra Alvarado, e hizo frente a un cacique, en Vilcao, durante una de las acciones más reñidas, la última de esa campaña. Regresó a España en 1536, dos años antes de ser ejecutado Almagro, llevándose 17.000 onzas de oro como parte del botín que le correspondiera. Por esta época contrajo matrimonio con una hija de Pedrarias, y estableciose en Sevilla, donde disfrutara del producto de sus luchas, hasta que los fantásticos relatos de Cabeza de Vaca acerca de las enormes riquezas de La Florida le animaron a volver de nuevo a la lid. Con sus bienes logró equipar una tropa de 620 infantes y 123 jinetes y armó cuatro navíos. Obtuvo el título de Adelantado de las tierras de La Florida y Gobernador de Cuba del Emperador Carlos V, como el título de Marqués. El día de abril de 1538, abandonó el puerto de San Lúcar, acompañado de una armada de veinte navíos que se dirigiría a Veracruz, pero estándose subordinada hasta llegar a las proximidades de Cuba. De Santiago de Cuba se trasladó a La Habana y comenzó a preparar la expedición de La Florida a fines de agosto del propio año, después de haberse posesionado del cargo de Gobernador.

Ya no habría De Soto de volver a España. Esta larga campaña fué la última, en la que tuvo que luchar con la fiereza de los indígenas y las enfermedades de las tierras vírgenes. De fiebres murió en Guachoya el 21 de junio de 1542. Su cadáver fué encerrado, en el grueso tronco de un árbol, y arrojado al Mississippi por disposición de su sucesor, Luis Moscoso de Alvarado, temeroso de que los indios, al descubrir el sitio donde fuera enterrado primeramente, profanasen su cadáver.

He aquí, en síntesis, la biografía del hombre extraordinario, cuya semblanza hace Urrutia, el historiador, describiéndolo, «airoso, a pie y a caballo, alegre el rostro moreno y diciente en los trabajos en que esforzaba el sufrimiento de sus soldados, venturoso en sus jornadas y severo en castigar los delitos de malicia, a par que benigno en perdonar los de fragilidad. Era honrador de sus tropas, valiente y esforzado en las batallas hasta estimarse las ventajas de su lanza por tanto como otras tantas de su ejército. Cuantas veces entraba en batalla hacía con ello mayor lugar a los que le seguían; en los rebatos de día fué el primero, a lo menos el segundo que tomaba el arma, y en los nocturnos siempre el primero. Asiéntase, en fin, que de cuantas lanzas pasaron a la conquista de la India, fué generalmente graduado como la segunda, nombrando Gobernador y Adelantado don Fernando de Soto, porque sólo se le concedió la primacía a la de Gonzalo Pizarro».

DESDE PARIS

BENDITA SEA LA IGNORANCIA

No soy yo el que dice eso. Es Rubén Darío.

Lo dijo en una forma poética:

Dos dioses hay:
Ignorancia y olvido.

Yo recuerdo dos viajeros en tierra griega.

Iban caballejo adelante, por la montaña sagrada del Agios Oros, bajo una mañana de oro, no hace muchos años. El caminillo era virgiliano y el horizonte también. Así al menos lo iba diciendo en voz alta—y lo diría también en letra de imprenta —uno de los dos viajeros. Un lazarillo de caminantes— un agoyate, para decirlo en griego— iba trotinando al lado de los caballejos extrañado de oír hablar a dos hombres en una lengua que no era el griego. «Cómo es posible —se decía para sí mismo— que existan gentes capaces de hablar en otra lengua que el griego?» El joven agoyate decía llamarse Stavro. Uno de los dos viajeros le preguntó, cuando estaban ya a la vista del Gran Lavra, el inmenso convento de los cenobitas:

—¿Cómo te llamas?

—No sé. Me dicen Stavro.

—¿De dónde vienes?

—No sé...

—Cuál es tu oficio?

—No sé...

No sabía nada. Fué la impresión cristalina que recibieron los dos caminantes románticos. Era la deliciosa encarnación de la ignorancia, y uno de ellos se acordó de Rubén Darío, poeta griego nacido en América, que había cantado la ignorancia como una deidad.

Y, por contraste, se acordó de Menéndez Pelayo, un ibérico, que al morir había lamentado una sola cosa: no poder llevarse al otro mundo su biblioteca...

La ignorancia: una deidad. La sabiduría: otra delidad. ¿En cual de las dos residía secretamente la verdad absoluta? Los caballejos seguían pezuñando hacia el Gran Lavra, guiados virgilianamente por Stavro, el ignorante. El caso extremadamente curioso hacía nacer mil sugerencias en las almas de los dos caminantes del Agios Oros. Había sido preciso llegar hasta la patria de Dafnis para enfrentarse de golpe —como frente a un muro— con semejante disquisición interior.

El tiempo ha llovido sus soles y sus nieves. Uno de los dos caminantes ha muerto. El otro anda buscando aún en la fiebre de las cosmópolis el secreto de la verdad absoluta. Y sin ninguna duda Stavro anda aún por la montaña de los cenobitas griegos sin saber ni cómo se llama, ni de dónde viene, ni qué hace sobre la tierra.

La cosmópolis tampoco le ha dado el secreto de la verdad absoluta. Y él piensa que por una de estas dos razones desnudas: o porque no existe la verdad absoluta; o porque los humanos son cegatos y no la ven ni la verán jamás, al menos mientras sigan siendo cegatos.

Hay, en el trefondo del alma, algo que se burla de estas cosas llamadas serias, una especie de puck alígero y burlón o de diablillo shakesperiano. Quizás —se dice el viajero de Grecia, que es al mismo tiempo viajero de la inteligencia frente al gran misterio —quizás, sea el diablillo shakesperiano el que encarne la verdad absoluta...

Stavro, Menéndez Pelayo. Puck alígero y burlón.

Por ahí anda el misterio, pero el uno es ignorante rotundo y los otros dos son cegatos, rotundos también. Jamás sabremos, en definitiva, cual de los dos extremos tenga razón.

Quizás los dos al mismo tiempo. Frente al que lamentaba de muerte sólo por no llevarse al otro mundo su biblioteca, se alza el agoyate griego, que ignora todas las bibliotecas. Pero el alma se hace un nudo en la garganta cuando se recuerda las palabras del filósofo alemán: «Bendita sea la Ignorancia». O cuando se recuerdan los versos del poeta americano: «Dos dioses hay: ignorancia y olvido...»

Eduardo Avilés Ramírez

FECHAS Y ANIVERSARIOS

Mayo 19

En 1895, en Dos Ríos, murió peleando por la libertad cubana el Apóstol de nuestra independencia, José Martí.

En 1571 Miguel López de Legazpi, el famoso conquistador español, fundó la ciudad de Manila.

En 1506 hizo testamento Cristóbal Colón. En ese histórico documento dejaba a su hijo Diego como heredero de todos sus bienes y títulos otorgados por los Reyes Católicos, aunque al hacer dicho legado el Descubridor de América se encontraba en una situación precaria a causa de las intrigas de sus enemigos.

M.E.C.D. 2016

VIBOREÑAS

ALMUERZO CAMPESTRE.—Como se prometimos en nuestra crónica anterior ofreceremos algunos detalles del almuerzo campestre que el próximo domingo día 23 celebrará la Asociación de Comerciantes, Industriales y Propietarios de la Calzada de 10 de Octubre y sus Anexos, con motivo de la toma de posesión de la nueva Directiva que dimos a conocer ayer.

En esa fecha del 28 cúmplese el primer aniversario de la fundación de la Asociación, ofreciéndose este acto como homenaje de simpatía a la Directiva saliente y a su Presidente señor Salvio Pérez Hernández.

El lugar escogido para esta fiesta es la hermosa finca de recreo, «La Carlisima» que se encuentra en el vetusto poblado de San Antonio de los Baños, a orillas del río Ariguanabo. Aquel sitio tan pintoresco, resulta ideal a la concurrencia que además de poder admirar sus bellos paisajes, podrá gozar entre otros atractivos de la delicia del baño en el río, la pesca de truchas, paseos en botes de lanchas, etc.

El punto de partida será la residencia social de la Asociación, a las nueve de la mañana realizándose el viaje en ómnibus especiales que llegarán a las diez a San Antonio de los Baños.

A las doce del día se dará posesión a la nueva Directiva, y a la una se servirá el almuerzo, para el que se ha combinado un exquisito y escogido menú criollo.

A las cinco de la tarde se efectuará el regreso hacia la Habana.

El precio del ticket personal, incluyendo el almuerzo y el viaje de ida y vuelta es de un peso cincuenta centavos, y aquéllos que solamente deseen concurrir a la toma de posesión sin participar del almuerzo, pueden hacerlo por su cuenta o en los mismos ómnibus, siendo el precio del pasaje de ida y vuelta, cuarenta centavos por persona.

Las adhesiones para el almuerzo serán aceptarán hasta las ocho de la noche del jueves día 25, debiendo dirigirse en el local de la Asociación en la Calzada de 10 de Octubre esquina o por los teléfonos I-5336, X-2591 y X-2924.

La Comisión organizadora de esta fiesta para la que reina mucha animación, la forman el señor Oswaldo Barrinat, nuevo Presidente de la Asociación de Comerciantes, Industriales y Propietarios de la Calzada de 10 de Octubre y sus Anexos, y los señores Máximo Romillo, Tesorero de la Asociación, y Augusto Muñoz Santiago, vocal de la nueva Directiva.

LA DICHA DE UN HOGAR.—Un lindo y hermoso niño venido al mundo con toda felicidad, colma la dicha de sus queridos padres, nuestro estimado y distinguido compañero Ignacio Rivero, Director del Rotograbado de este periódico y su joven y bella esposa Ada Soravilla.

La encantadora señora de Rivero y su adorado hijito que gozan del más perfecto estado de salud, se encuentran en la Clínica de Bustamante, en el Vedado, habiendo sido asistida tan gentil dama por el notable tocólogo doctor Francisco R. Cartaya.

Reciban nuestra enhorabuena los señores de Rivero.

LAS BODAS DE ANOCHE.—Abrió anoche sus puertas la iglesia parroquial de Jesús del Monte, para la celebración de dos bodas muy simpáticas y lucidas, que congregaron en aquel templo a numerosa y selecta concurrencia.

Fueron los contrayentes en la primera de estas ceremonias, la bella señorita Rosa Espinosa y Escobar y el correcto joven René Montejo y del Castillo, a quienes apadrinaron la señora Dulce María del Castillo y el señor Benjamín Espinosa.

Como testigos dieron fe, firmando el pliego matrimonial por parte de la novia, el General Enrique Loynaz del Castillo, el doctor Enrique Gutiérrez, el doctor Eusebio Alemán y los señores Francisco Aedo y Luciano Rodríguez.

Y por el novio, los ingenieros Eduardo Beato y Daniel Dean Aguado, el señor Pedro Pablo Peralta, Jefe de Despacho del Negociado de Jefatura de la Ciudad de la Secretaría de Obras Públicas y el señor Enrique Pastoriza.

Media hora más tarde hizo su entrada en el templo la graciosa señorita Eva Bonilla y Reyes para unir sus destinos al feliz elegido de su corazón el joven José Carlos Serrano y O-Hallorans, en una ceremonia bretona y sencilla que resultó muy elegante.

Padrinos de esta boda fueron, la señora María Dolores O-Hallorans de Serrano, madre del novio, y el padre de su linda prometida, señor Gustavo Adolfo Bonilla y Piad.

Testigos de ella fueron, los doctores Arturo Galletti y Carlos de Arana y los señores Francisco Reyes, Carlos Bonilla, Ramón Reyes y Leonardo Serrano Jr.

Y por él, los doctores Francisco de Arazoza, Ernesto Daubar, el Capitán médico, doctor Guillermo de la Torre, el joven y conocido ingeniero señor Manuel Angel González del Valle y los señores Guillermo Casal y Gabriel Torres.

Nuestra felicitación a los nuevos esposos.

CLUB NAUTICO DE MARIANAO. Nuevamente estará de fiesta pasado mañana domingo el Club Náutico de Marianao, con motivo de haber acordado para esa fecha la entusiasta Directiva que preside nuestro distinguido amigo el señor Carlos Fernández Campos, la inauguración de los courts de tennis y volley-ball, en horas de la mañana.

Para este evento deportivo que ha de verse muy concurrido y animado se ha combinado un magnífico programa, ofreciéndose muy buenos partidos, en los que competirán distinguidos jugadores.

Al propio tiempo podemos anunciar ya el próximo te bailable, señalado para el domingo 28 en aquellos amplios salones del Náutico, siendo amenizado el baile por una excelente orquesta.

EL DEPORTIVO LA ESTRELLA. Grande es la animación y entusiasmo que existe para el Baile de las Flores que en celebración del cuarto aniversario de su fundación, ofrecerá mañana el Club Deportivo La Estrella, en su sede de la calle de Santa Irene.

Esta fiesta a la que nos hemos referido en anteriores crónicas, estará rodeada de múltiples alicientes y atractivos, siendo el principal el baile, que reinará en medio de la más completa alegría.

Toda la casa del Deportivo La Estrella, lucirá un precioso decorado de flores y plantas, apareciendo sus salones y terrazas, radiantes de luz, con la magnífica iluminación que para esa noche se está llevando a cabo.

Las damas serán espléndidamente obsequiadas en esta fiesta, por la Directiva que preside el señor Emilio C. Fusté, con muy valiosos regalos.

Los caballeros no socios podrán solicitar su invitación a la Comisión de Fiestas en la casa club, de ocho a once de la noche, hoy y mañana desde las seis de la tarde.

Será una fiesta brillante este Baile de las Flores.

UN PIC-NIC. — El domingo 21 en la finca «Montejo» se celebrará un animado y simpático pic-nic, que vienen organizando con los mayores éxitos las bellas señoritas Rosita Quesada y Martha González con el conocido joven Manolo Baguer.

Numerosas parejas de señoritas y jóvenes asistirán a este fiesta, que será amenizada por una conocida orquesta.

TEMPORADISTA. — Después de haber disfrutado de una corta y agradable temporada en esta capital al lado de sus familiares, embarcó con dirección a Cienfuegos, la estimada dama Tinita Rodríguez de Rodríguez, madre amantísima del joven Ibrahím Rodríguez y de la bella y gentil dama Romelia Rodríguez de del Prado, ligados al cronista por lazos de familia.

La señora de Rodríguez permanecerá por breves días en la Perla del Sur, en unión de su queridísima madre, trasladándose más tarde a la ciudad de Santiago de Cuba, lugar de su residencia.

Llévenle estas líneas nuestro más cordial saludo.

ANIVERSARIO DE BODAS. — En la fecha de ayer celebraron sus cuatro años de casados, el doctor Angel Bello y Morales y su gentil esposa Margot Cruz Llerena, habiendo recibido tan estimados esposos en tan dulce fecha, numerosas congratulaciones y felicitaciones de todas sus amistades.

El cronista se complace en saludarlos, deseándole toda clase de venturas.

FIESTA BAILABLE.—Aún muy reciente el grandioso éxito de la Verbena de las Flores, celebrada en los primeros días de mayo, por la Juventud Atlética Viboreña, la Directiva de esta simpática sociedad, ha acordado posponer para el día 3 de junio, el baile que para mañana día 20 de Mayo, se había anunciado y que en consideración a las muchas fiestas señaladas para ese aniversario patriótico, que celebra la República en esa fecha.

La orquesta Havana Casino y la orquesta Gris, estarán encargadas del programa bailable de la próxima fiesta de la Juventud Atlética Viboreña, que ha de resultar muy lucida.

ACTO CULTURAL.—Esta tarde a las cuatro y media en el local del Colegio «María Teresa Comellas», tendrá lugar el acto organizado por la Asociación Antiguas Alumnas de ese acreditado plantel en conmemoración de la muerte del gran Apóstol José Martí.

El señor Rafael Marquina, leerá un interesante trabajo, titulado «Cartas de amor a la mujer cubana» y la señorita Mercy Gómez, perteneciente a la Asociación, recitará bellas composiciones de Martí.

El acto es por invitación.

TRISTE ANIVERSARIO. — Cúmplense mañana tres años del triste y sentido fallecimiento del malogrado joven Luis Márquez Benítez, arrebatado a la vida y a sus familiares en el pleno goce de su juventud, cuando todo le sonreía.

Sus padres que no lo olvidan, los distinguidos esposos Luis Márquez Arriaga y María Luisa Benítez, le ofrecerán mañana en la capilla central del Cementerio una misa, como piadoso tributo de amor y de recuerdo, invitando a todas sus amistades a este acto.

MISA DE REQUIEM. — Mañana sábado a las ocho y media de la mañana se celebrarán en la capilla de los Padres Pasionistas solemnes misas en sufragio del alma de la que fué bondadosa y virtuosa dama, señora Asunción Páez viuda de Zúñiga.

Sus familiares invitan a todas sus amistades a tan piadoso acto de cariño, en el primer mes de su muerte tan sentida.

LOS ULTIMOS DUELOS. — Víctima de inesperada dolencia dejó de existir el lunes en su residencia del Vedado, el estimado caballero señor Juan José Bueno y López, antiguo amigo y compañero del cronista, de la época del desaparecido Banco Nacional de Cuba.

Amigo consecuente y persona que disfrutaba de generales afectos y simpatías por su caballerosidad y hombría de bien, su muerte lleva el luto a numerosas familias de la sociedad habanera, a la que se encontraba estrechamente vinculado.

Su sepelio verificado en la tarde del martes, constituyó una gran manifestación de dolor, llevando un nutrido y selecto acompañamiento.

Descanse en paz, el pobre amigo, y reciban su viuda la señora Rita Vals, sus remanas Dulce María y Elisa Bueno y sus hermanos políticos, el eminente cirujano, doctor Ricardo Núñez Portuondo y los señores Gustavo y Armando Vals, nuestro más sentido pésame.

Orestes del CASTILLO

EL RADIO DEL MAÑANA

NUEVO MODELO 5Q5 NEW YORKER

RCA VICTOR

Este novísimo Radio de 5 tubos, además de otras muchas ventajas, tiene la de estar construído especialmente para el trópico. Tubos de mayor alcance. Circuito radicalmente nuevo. Conexión simplificada. Moderno gabinete de líneas aerodinámicas y se ofrece en varios colores.

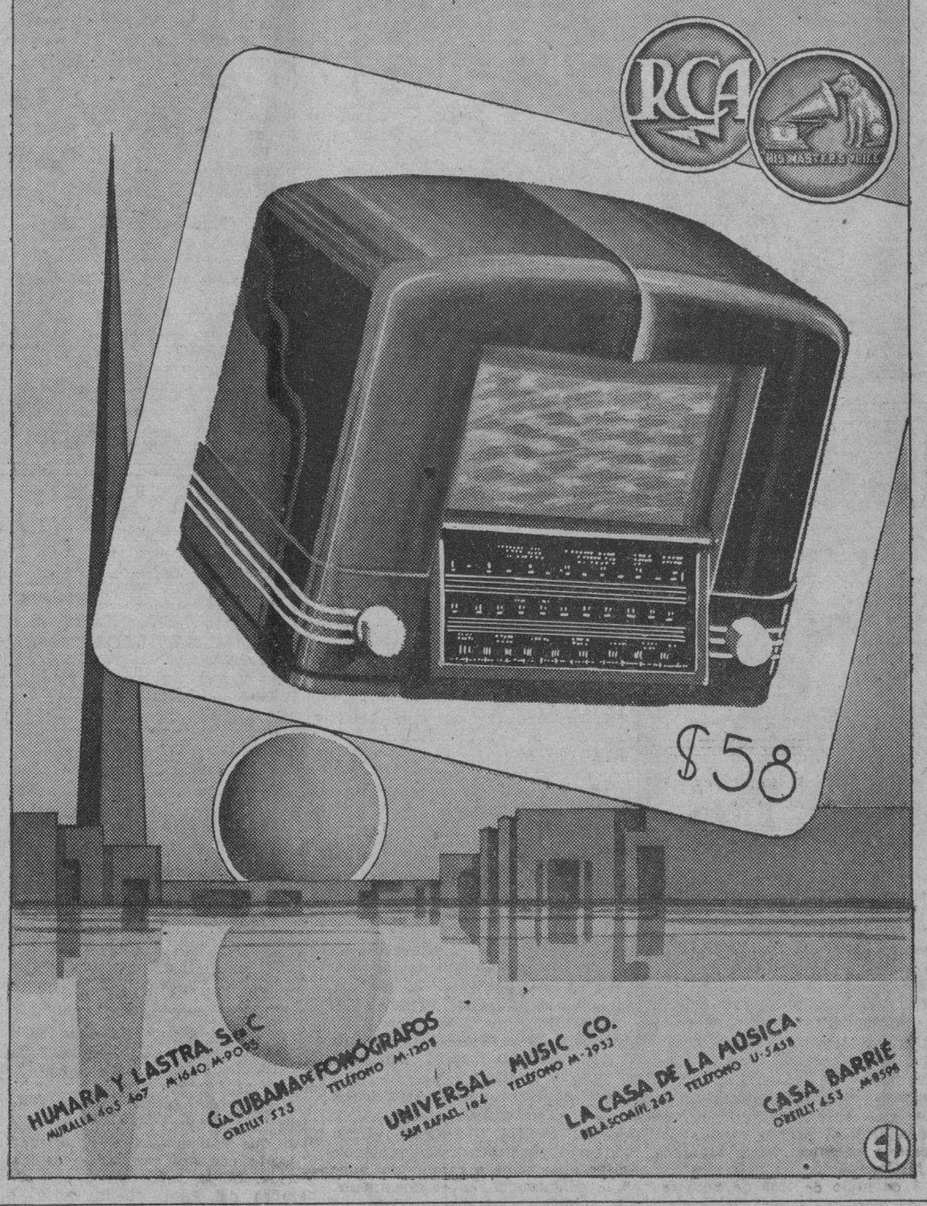

HUMARA Y LASTRA, S. en C. Muralla 405 y 407 M-1640 M-9095
CIA CUBANA DE FONOGRAFOS O'Reilly 213 Teléfono M-1309
UNIVERSAL MUSIC CO. San Rafael 164 Teléfono M-2933
LA CASA DE LA MUSICA Belascoaín 262 Teléfono U-5458
CASA BARRIE O'Reilly 453 M-8596

CRONICA HABANERA

MUNDO ELEGANTE

Se engalana hoy nuestra página de honor con un lindo retrato de la señora Chea Pedroso de García, dama joven y bella de nuestra sociedad que brilla en rango de elegancia y distinción.

Es la esposa del distinguido clubman Marcelino García.

Reciba nuestro saludo.

LA GRAN COMIDA DE ANOCHE. En honor del Ministro de Chile, Excmo. Señor Emilio Edwards Bello, que próximamente abandonará nuestro país tras larga y brillante labor diplomática, ofreció una comida anoche la Condesa de Revilla de Camargo.

Fué una gran comida en la que la bella y gentil dama congregó a distinguidas figuras del mundo diplomático y social.

Marco espléndido ofrecia el lujoso comedor de la casa.

Se admiraba allí, un adorno floral del mejor gusto, que ejecutaron con ese arte y ese chic que los caracteriza, los floristas del acreditado jardín «Milagros».

Sobre el mantel de fino encaje que cubría la gran mesa destacábanse una sopera de plata y dos valiosos candelabros de plata y entrelazada con estas piezas una preciosa guirnalda de rosas rojas que era un primor.

Algo muy fino y muy artístico.

Junto a la Condesa de Revilla de Camargo y al Ministro de Chile se sentaron las siguientes personas.

El Ministro de la Argentina, Excmo. Señor Víctor Lascano y señora Angélica Gálvez.

El Secretario de la Representación Española señor Miguel Espelius.

El Secretario de la Legación Argentina, señor Jacinto Villegas.

La Marquesa de Pinar del Río.

El General José Martí y señora Teté Bances, el señor José René Morales y señora Hortensia Scull, el señor Manolo Gómez Waddington y señora Guillermina García Montes, el señor Alvaro González Gordon y señora Nena Velasco y el señor Guillermo Aguilera y señora Elena Foliack.

La señora María Dolores Machín viuda de Upmann.

La señorita Luisa Carlota Párraga.

Y el doctor Luis Moas, Agregado al Protocolo.

DEL MUNDO DIPLOMATICO.—El lunes próximo, día 22, ofrecerán una comida en su residencia del Reparto Miramar, el Ministro del Brasil, Excmo. Señor Sylvio Rangel de Castro y su gentilísima esposa Louise Botiaux.

Dicha comida será en honor del Ministro de Chile, Excmo. Señor Emilio Edwards Bello, que muy pronto embarca para Colombia ascendido a Embajador de su país.

En honor del Honorable Señor Presidente de la República coronel Federico Laredo Bru y de su gentil y bondadosa señora Leonor Montes, se celebrará una gran comida el miércoles 31, en la Legación de la Gran Bretaña.

La ofrece el Ministro de la Gran Bretaña, Excmo. Señor Herbert Adolphus Grant Watson, el que reunirá alrededor del jefe del Estado y su esposa un brillante concurso de invitados.

CHEZ PLA.—Festejando a un grupo numeroso de sus amistades de la sociedad habanera ofrecieron anoche una comida los jóvenes y distinguidos esposos Panchito Pla y Raquel Larrea.

Para esta comida fué adornada bellamente con flores la residencia de los señores de Pla en el Vedado por los artistas tan reputados del jardín «Milagros».

Muy linda se veía la mesa del buffet.

Llevaba una sopera de plata en el centro y dos ricos candelabros de plata a los extremos, combinándose aquí y allá las lindísimas dalias pon-pon que son exclusividad del favorito «Milagros».

Participaron de tan simpático ágape los distinguidos matrimonios Henry Senior y Elsa Penso, Salomón Maduro y Bibi de Lima, Pepe Gómez Mena y Elizarda Sampedro, Tomás Machín y Salomé Santamarina, Ignacio del Valle y Rosa Perdomo, Jose Enrique Sandoval y María Luisa Torriente, Pepe Maciá y Mercy del Monte, Estanislao del Valle y Paula Goicoechea, Carlos Mazorra y Rosa Sardiña, y Fiquito Mejer e Hilda Sarrá.

La gentil Minita Argüelles viuda de Hill.

Y el Ministro del Perú, Excmo. Señor Juan de Osma.

OPERADO.—En la Clínica Fortún-Souza del Instituto Clínico de la Habana se encuentra operado de las amígdalas el gracioso niño Juan Caldwell y de la Rosa, hijo de los esposos Alfredo Caldwell y Carolina de la Rosa.

El doctor Pedro Manuel Souza, el brillante laringólogo, practicó dicha operación con el mejor de los éxitos.

EN GRAN MANSION.—En la noche del miércoles abrió sus puertas la gran mansión del doctor Estanislao del Valle y su bellísima esposa Paula Gaicoechea para una comida.

Comida que ofrecieron los señores de del Valle en honor de este grupo selecto de sus amistades.

El Ministro del Perú, Excmo. Señor Juan de Osma.

La Marquesa de Pinar del Río.

El doctor Ernesto Sarrá y señora Loló Larrea.

El señor Alvaro González Gordón y señora Nena Velasco.

Y el señor Antonio Aguilera y señora Sara Johnson.

El adorno de la mesa, a base de flores naturales, realzaba la belleza del mantel de rico encaje.

DEL VEDADO TENNIS CLUB.—Para el próximo día 10 de Junio prepara el Vedado Tennis Club una grandiosa fiesta a fin de conmemorar como es tradicional en aquella casa el aniversario de la fundación del Club.

Dicha fiesta, que consistirá en una gran verbena, tendrá por marco los bellos salones y hermosas terrazas, así como los terrenos de base ball y basket ball del Tennis.

Todo ello aparecerá realzado por una radiante iluminación, y por un magnífico y original adorno en cuños diseños ya se viene trabajando.

Kioscos, puestos de bebidas, salones de baile, tío-vivos, carrousell y otros aparatos de diversión se instalarán para solaz y esparcimiento de la concurrencia que, en gran número, afluirá esa noche al Tennis.

Habrá un magnífico show en la piscina, costando la entrada a este interesante espectáculo solamente 30 centavos.

Los tickets de entrada a la verbena, que ya están a la venta en el Club, costarán un peso por persona.

Será un éxito esta fiesta.

LA SALVE A LA VIRGEN.—En la Santa Iglesia Catedral de la Habana, se celebrará hoy, víspera de la gloriosa fecha del 20 de Mayo, una gran Salve a la Virgen de la Caridad, Patrona de Cuba, costeada por la primera dama de la República, señora Leonor Montes de Laredo Bru.

Esta fiesta, como hemos anunciado, dará comienzo a las seis y media de la tarde, habiéndose invitado para la misma a todos los devotos de la Virgen.

La parte del coro será ejecutada por los seminaristas.

Y el sermón estará a cargo de Monseñor Arteaga.

Un adorno del más exquisito gusto lucirá para este acto el altar de la Virgen de la Caridad, adorno que ha sido confiado al famoso jardín «El Fénix», del Paseo de Carlos III.

Será un acto solemne y brillante.

(Continúa en la página SIETE)

¡Los últimos que llegaron!

Listas y óvalos menudos sobre fondos preciosos formando bellos contrastes

Ayer mismo salieron de las cajas y las contadas personas que han podido verlos los juzgan sencillamente adorables. Nada más encantador, en efecto, sobre todo para jovencitas. Están confeccionados en una seda de exquisita caída y tienen una silueta juvenil hechicera. La saya, a listas finas o con óvalos muy menuditos sobre fondo prusia, combina con blusa en tonos pastel, lila, verde o granate. Y también hay modelos a listas y óvalos haciendo juego. El cinturón es de gamuza en preciosos colores contrastantes. Son, sin duda, una gran adquisición y no han de durar mucho al precio que tienen.

¡Apresúrese usted a verlos! ¡Venga hoy y así podrá ser de las primeras en lucirlos!

fin de Siglo

san rafael y águila, teléfonos: m-5991-92-93

¡HOY EMPIEZA!

LA LIQUIDACION MAS FORMIDABLE DE TODO EL AÑO

Zapatos para Señora, AIR STEP, a $1.50, $2.00 y $2.50.

Para Caballero, BROW-BILL, a $3.00, $3.50 y $4.00.

La Gran Señora

MURALLA Y COMPOSTELA

MENOR QUEMADO

José Luis Martínez Pérez, de 6 años de edad, vecino de San Lázaro número 125, fué asistido de graves quemaduras diseminadas por el cuerpo, que sufrió en la casa Tejadillo 111, al tratar de encender un reverbero.

Sintonice ESTA NOCHE La hora TRES FLORES Se trasmitirá

"LA SOMBRA",

Comedia en tres actos, original de DARIO NICODEMI.

Interpretación por el conjunto RADIO TEATRO IDEAS PAZOS

CMBQ 910 KCS. 9 P.M.

5 años de Garantía

REFRIGERADOR ELECTRICO PHILCO CONSERVADOR

CIA. CUBANA RADIO PHILCO S. A. San Rafael 111 J. del Monte 433 HABANA

Pida Vd. detalles sobre nuestro Nuevo plan de ventas con grandes facilidades de pago, y adquiera Vd. también el refrigerador eléctrico que le asegura el 26% más de espacio.

M.E.C.D. 2016

Cartel del día

POR LOS TEATROS

LA COMEDIA: A-6700. A las 9.30: «El monje blanco». Trasmite la CMCF y COCH.

NOVEDADES: (Zanja y Manrique). A las 9: «La viuda es señorita», estreno de «Qué noche de bodas» y 2 shows.

POR LOS CINES

FAUSTO: M-7800. A todas horas: «Los novios» y revista.

NACIONAL: A-6700. A todas horas: «La virgen loca», «Malhechor por herencia» y Pedro Vargas.

ENCANTO: M-6055. A todas horas: «Nacidos para amarse» y comedia.

ALKAZAR: A-6869. A todas horas: «Katia» y «Más allá de Shanghai».

MARTI: M-2724. «Uña y carne» y «La provincianita». A las 11 y 30 de la noche: «El romance del palmar» y «Sucedió en la Habana».

CAMPOAMOR: A-7054. A todas horas: «Cuando la vida llama» y «El zar loco».

AUDITORIUM: F-4455. — «Nacidos para amarse» y «La casa embrujada».

TRIANON: F-2403. «Escuela dramática» y «En defensa de su hermano».

INFANTA: U-3700. «Aguilas sobre el mar» y «Nancy la detective».

PAYRET: A-7157. «Estampas habaneras» y «Mi tía de América».

RIVIERA: F-2040. «Los novios» y «Vacaciones de amor».

RADIO-CINE: M-1407. — «Esclavos del oro» y «Las inseparables».

NEPTUNO: M-1515. «El gran vals» y «Un yankee en Oxford».

FAVORITO: U-2650. «Maniquí» y «El último bandido».

FLORENCIA: U-3533. «La plegaria del niño» y «Los cadetes de la armada».

OLIMPIC: F-3711. «El romance del palmar» y «Sucedió en la Habana».

MANZANARES: U-3354. «El día que me quieras» y «Sangre de cosaco».

ROXY: FO-3255. «El santo vuelve» y «El santo en New York».

RIVOLI: FO-2682. «La heredera ardiente» y «Satanás sobre ruedas».

REINA: M-2272. «El gran vals» y «Un millón de testigos».

RIALTO: M-1831. «Africa» y «La sonata de Kreutzer».

LARA: M-2421. «El rey» y «Vencido por el amor» o «Pepe le Moko».

PRADO: M-2822. «Camaradas del mar» y «El placer de vivir».

VERDUN: A-9206. «Los fantasmas se divierten» y «Vámonos con la marina».

COLONIAL: A-7879. «Rencores disipados» y «Colegio de señoritas».

MAJESTIC: M-4477. «La hora radiante» y «Ha vuelto aquella mujer».

ACTUALIDADES: M-5575. «La casa del maltés» y «El amante de Mme. Vidal».

CERVANTES: M-6494. «Condenado» y «Preludio de amor».

LIRA: M-4474. — «Gunga Din» y «Annabella en escena».

INGLATERRA: M-5527. — «Puerta cerrada» y «Gangster en New York».

GRIS: F-4292. «Los tres mosqueteros» y «Café Metropole».

VIVES: F-3128. «Despierta, ciudadana» y «La ciudadela».

MODERNO: X-1305. «Dos amores» y «El ángel del hampa».

SANTOS SUAREZ: I-4600. «Hombres con alas» y «Mis dos amores».

CUBA: M-9796. «Rapsodia de amor» y «La tormenta».

ROJO: M-4794. «Gracias por el recuerdo» y 13 cartones.

WILSON: U-5863. «Sublime obsesión» y «El gran tipo».

BELGICA: A-9128. «Puerta cerrada» y «Víctima de su destino».

VIOLETA: M-3238. «La cuarta plana» y «La marca del fuego».

MENDOZA: I-7285. «Mala sombra» y «Corazones que cantan».

CUATRO CAMINOS: M-3676. «Vindicada» y «Qué tontos son los hombres». A las 12 de la noche: «El abogado del amor».

ESCENARIO y PANTALLA

ACOTACIONES

HOMENAJE DE «ARTYC» A CASONA.—«Artyc» ofreció un almuerzo ayer a Casona. No hubo discursos. Los discursos de los banquetes suelen ser más de justificación que de ofrecimiento. Los homenajes se han desacreditado tanto entre nosotros que hay que justificarlos mucho, aunque sea por la mala vía oratoria. En este caso no hacía falta. Los comentaristas habaneros de la actualidad teatral y cinesca quisimos almorzar con Alejandro Casona en un plano de intimidad y camaradería. Eso fué todo. Ambiente de diálogo efusivo, cordial. Rápida excursión amable por temas intranscendentes y estomacales. Y para que no faltase nada, Pituka de Foronda, ágil y perspicaz, nos dió a los postres una sesión de quiromancia, leyendo—¡oh sibila optimista!—felices augurios en las manos de los comensales.

Asistieron al almuerzo Pepita Díaz y Manolo Collado. Por ellos y por Casona supimos que muy pronto se ha de estrenar en el «Principal» una nueva obra del autor de «La Sirena Varada»: el «Romance de Dan y Elsa». El teatro de Casona, tan lleno de novedad y gracia, será como una inyección de entusiasmo para la jornada que aquellos notables artistas españoles están realizando en el coliseo de Prado y Animas.

Los miembros de «Artyc» hemos quedado citados para una lectura que nos dará próximamente Casona de una nueva obra suya, inspirada en la vida de Schubert.

UNA NUEVA PELICULA DE ESTRELLITA CASTRO.—Ya están en camino hacia la Habana las copias de «Mariquilla Terremoto», nueva producción de la Cifesa, dirigida por Benito Perojo y con Estrellita Castro en el papel de la protagonista.

Estrellita Castro dejó un buen recuerdo entre nosotros. Su figura simpática, su gitanismo sin misterio, su alegría contagiosa, hicieron pasar muy buenos ratos al público cuando la artista cantaba y taconeaba garbosamente en el escenario del teatro «Nacional».

Luego el recuerdo se actualizó con la revelación fílmica de Estrellita. Bastó un papel secundario en «El Barbero de Sevilla» para comprobar la calidad fotogénica de la menuda artista. «Suspiros de España» fué ya una demostración de altura. Y ahora «Mariquilla Terremoto» está llamada a ser la consagración.

En esta obra los hermanos Quintero nos presentan un tipo de mujer que parece concebido teniendo presente a Estrellita Castro, tal es la similitud que existe entre el carácter y el temperamento del personaje teatral y los de la citada actriz. Se trata de un manojo de nervios, una criatura en tensión constante, una mujer dinámica, casi vertiginosa, que se merece muy bien el sísmico mote con que todos la conocen. Estrellitat Castro está que ni pintada para un tipo así. No dudamos, pues, que sea un éxito brillante esta nueva película suya, que está respaldada además por la autoridad de un excelente director: Benito Perojo.

DE «PRO-ARTE Musical».—La Fiesta de la Guitarra ha sido señalada definitivamente para el lunes 12 de junio, en vez del 5 como se había anunciado.

Esta fiesta promete quedar lucidísima. Todos los números son ensayados cuidadosamente bajo la experta dirección de la señora Clara Romero de Nicola. La parte escénica se ha confiado al señor Luis de Soto, cuyo buen gusto es de todos conocido.

Para el viernes 19 de mayo anuncia «Pro-Arte» en su Salón de Actos una Tarde de Poesía para los socios, por la notable poetisa Carmen Alicia Cedilla. La presentación estará a cargo del señor Eugenio Florit.

Después de la brillante temporada que «Pro-Arte» acaba de ofrecer a sus asociados nos anuncia ya para la próxima, la actuación de los mejores artistas y conjuntos, entre los cuales se cuentan Grace Moore, Joos Ballet, Coro de Cosacos y otros.

F. I.

REX cinema
M-2214
HOY
FERDINANDO EL TORO
El maravilloso cartón de Walt Disney que llena los teatros del mundo.
Además: NOTICIARIOS METRO Y PATHE. FOLLIES DE LA PANDILLA. (Comedia musical). POMPOSO DESFILE EN LA INDIA. (Viajes). RIENDAS Y FRENO. (Deportiva R. K. O.) Horas y precios de costumbre.

Noche a las 10. TANDA ESPECIAL DOBLE
La gran película documental histórica:
LA GUERRA MUNDIAL 1914-1918.
Escenas auténticas de la Europa de 1902 al 1918. La pre-guerra y la guerra. El por qué y el cómo de aquella gran conflagración.
UN VIEJO REPORTAJE DE ACTUALIDAD PALPITANTE
Entrada 30 centavos.

«NACIDOS PARA AMARSE» EN EL ENCANTO

Cuando la juventud ama: sus problemas, sus risas y lágrimas... Una historia de amor de exquisita emotividad que nos habla de dos amantes a quienes el destino parecía negarles el derecho a ser felices... Vea hoy la insuperable producción de David O. Selznick, «Nacidos para Amarse», genialmente interpretada por Carole Lombard y James Stewart. Completa el programa la hilarante comedia «Domando al Angelito». Además el Noticiario. Los precios: 30 centavos de 3.30 a 6.30 y 40 centavos después. Niños a todas horas 20 centavos.

Mañana: desde la una, estupenda Matinée con «Nacidos para Amarse» y además el intenso drama de gangsters «Mientras New York Duerme» con Jean Roger y Michael Whalen.

El Lunes: la encantadora Loretta Young, con la valiosa colaboración de Warner Baxter, César Romero y Binnie Barnes en la deliciosa y exquisita super-joya «Muper, Marido y Rival». Un marido puede ser complaciente y en extremo bondadoso con su esposa... pero no tanto como lo fué Warner Baxter con Loretta Young en «Mujer, Marido y Rival», donde César Romero amenazaba la paz del hogar... Desde luego, que el marido supo buscarse otra «amenaza» en Binnie Barnes, y «como un clavo saca otro clavo», el matrimonio acabó por verse libre de peligro. Una película de excepcional belleza que esta Empresa recomienda con entusiasmo.

Pronto: el gran favorito Robert Taylor y el inmenso astro Wallace Beery en el intenso drama de la Metro «El Amor de una Espía». La trama de este film, basada en hechos históricos del gran pueblo americano, encierra un interés singular para la juventud de todos los pueblos, ya que es la versión cinematográfica de la gran obra literaria de Forbes Parkhill titulada «Stand up and Fight», dedicada a estimular a la juventud en los umbrales de sus luchas por la vida.

(Más Escenario y Pantalla y las Gacetillas en la Pág. OCHO)

HOY IMPERIO ARGENTINA RIALTO Con MANUEL LUNA y RICARDO MERINO En AFRICA

HOY ALKAZAR Danielle Darrieux en KATIA con John LODER una INTERNATIONAL 25¢ 30¢

Encanto Auditorium ARTISTAS UNIDOS presenta
Carole LOMBARD · James STEWART
en la lindísima super-joya
"NACIDOS PARA AMARSE"
-MADE For EACH OTHER
30¢ Niños 20¢ 40¢

HOY
METRO Goldwyn MAYER presenta a
Jeanette MAC DONALD y Nelson EDDY
en la maravilla musical en technicolor
"LOS NOVIOS"
30¢ Niños 20¢ Tert. 15¢ 40¢

LUNES Encanto Riviera
Loretta YOUNG · Warner BAXTER · Binnie BARNES
en "Muper, Marido y Rival"
—WIFE, HUSBAND and FRIEND— Una 20th Century FOX

MARTES Fausto Auditorium
La REINA del HECHIZO en BRAZOS del PRIMER GALAN de la PANTALLA
NORMA SHEARER en la extraordinaria producción Metro Goldwyn Mayer CLARK GABLE en
"PLACER DE TONTOS"

N O T A S

HOY: JEANETTE MAC DONALD Y N. EDDY EN EL «FAUSTO»

Con éxito ruidoso, incomparable, continúa presentando la Empresa de este majestuoso coliseo a la incomparable pareja, ídolo del mundo, Jeannette MacDonald y Nelson Eddy en la maravillosa super-joya musical en technicolor «Los Novios». Por quinta vez... otra vez juntos, Jeannette MacDonald y Nelson Eddy, vistiendo por primera vez a la moderna... Un derroche de melodías en un arco-iris de mágicos colores... Completa el programa el Noticiario. Los precios: 30 centavos de 3.30 a 6.30 y 40 centavos después. Niños a todas horas 20 centavos y Tertulia Familiar 15 centavos.

Mañana desde la una, monumental Matinée con «Los Novios» y además estreno de la magnífica superjoya «Gente de Cuidado» con Preston Foster, Tonny Martin, Phyllips Brooks, Slim Summerville, el eterno mayordomo Arthur Treacher y el famoso bailarín de color, Bill Robinson.

El Martes: en día de gran gala y esplendor la reina del hechizo, Norma Shearer en brazos del primer galán de la pantalla, Clark Gable, en la extraordinaria super-producción, orgullo de la Metro «Placer de Tontos». Un triunfo resonante de Clark Gable y Norma Shearer como amantes perfecto... Una trama que vuelve a ofrecernos a estos ídolos después de seis años de separación, como protagonistas de una historia de amor que la juventud saboreará con éxtasis... y los viejos encontrarán evocadora de romántica belleza... «Placer de Tontos»... es placer del alma; placer de un gran espectáculo recreativo que a todos ofrece un fascinador pasatiempo. Norma Shearer en el más difícil role de su incomparable carrera y Clark Gable sorprendiéndonos en una nueva modalidad, en que se nos revela como un gran bailarín y estupendo «chansonier»...

NACIONAL: «LA VIRGEN LOCA» Y VARGAS. 30 Y 40 CTS.

Se estrena hoy en el Nacional «La Virgen Loca» un film que invita a la meditación. Que hará meditar tanto a los que cultivan el modernismo como a los que viven fuera de su época. Que hará meditar tan profundos, a las madres como a las hijas, jos, a las madres como a las hijas. «La Virgen Loca» contiene un vigoroso mensaje para las esposas que anteponen la vana pompa social a las conveniencias domésticas. «La Virgen Loca» basada en la formidable novela de Henry Bataille, discutida por sus audacias pero unánimemente proclamada como algo de profundo valor literario y humano, tiene de intérpretes principales a Víctor Francen, Annie Ducaux y Juliette Faber.

Pedro Vargas, cuyas últimas actuaciones serán hoy y mañana en los turnos de 5.30 y 9.30 se despide del público de Cuba desde la escena del Nacional por terminar su contrato de exclusividad con la cadena Kresto precisamente el día 20 de Mayo.

«La Virgen Loca» se exhibe a las 2.45, 6.25 y 10 y se completa el programa con un film de Jackie Cooper «Malhechor por Herencia» que se proyectará a las 4.20 y 8 p. m.

Todos los pases quedan sin efecto mientras esté en cartel «La Virgen Loca». Los precios serán 30 en la tarde y 40 en la noche. Tertulia 15 centavos.

Como una cortesía de la casa que representa esos perfumes se entregará una caja de polvos «La Vierge Folle» a cada persona cuyo ticket termine en 5 o en 0. Además el teatro será perfumado con loción de «La Virgen Loca» y en la puerta una señorita distribuirá también muestras de este famoso perfume.

El día 30 gran homenaje al señor Heliodoro García, por sus 20 años de empresario.

El tenor español Agustín Godoy, destacada figura de la escena y la radio, quien se suma al homenaje de Heliodoro García el próximo miércoles 30 en el teatro «Nacional». Las localidades para esta gran noche de gala, ya están a la venta en la contaduría del «Nacional».

HOY: JEANETTE MAC DONALD Y N. EDDY EN EL «RIVIERA»

Hoy vestirá sus mejores galas este elegante Teatro, por presentar a la incomparable pareja de cantantes, ídolo del mundo, Jeannette MacDonald y Nelson Eddy en la maravillosa super-joya musical en technicolor «Los Novios». Un derroche de melodías en un arco iris de mágicos colores... Completa el programa la magnífica producción «Vacaciones de Amor» con Dennis O'Keefe y Florence Rice. Además el Noticiario. precios: 30 centavos por la tarde y 40 por la noche. Niños tarde y noche 20 centavos y Tertulia 15 centavos.

Mañana desde la una, estupenda Matinée, con «Los Novios» y «Vacaciones de Amor».

El Domingo: Carole Lombard y James Stewart en la gloriosa superproducción de Artistas Unidos «Nacidos para Amarse». Cuando la juventud ama: sus problemas, sus risas y lágrimas... Una historia de amor de exquisita emotividad que nos habla de dos amantes a quienes el destino parecía negarles el derecho a ser felices... Conjuntamente se estrenará el crispante drama de gangsters «Justicia Armada» con Chester Morris, Bruce Cabot y Frances Mercer.

El Lunes: La adorable Loretta Young con la gloriosa colaboración de Warner Baxter, Binnie Barnes y César Romero, en el film más delicioso y exquisito de 1939, «Mujer, Marido y Rival». Cuando un marido ve en «un amigo» un peligro, y lejos de enfurecerse, se busca «una amiguita», para que la esposa sepa lo que son «los celos»... Vea a Warner Baxter y Loretta Young, otra vez en roles de marido y mujer...

El Martes: la maravillosa Imperio Argentina en la maravillosa joya en español «Africa».

RADIO-CINE: «ESCLAVOS DEL ORO»

Continúa con un éxito estupendo en «Radio-Cine» el gigantesco programa de la Warner Bros, en el que se presenta la maravillosa realización cinematográfica filmada en techniçolor titulada «Esclavos del Oro», con Errol Flynn y su novia del cine Olivia de Havilland como principales intérpretes.

«Esclavos del Oro» se exhibe conjuntamente con la preciosa comedia de interesante trama titulada «Las Inseparables» que interpretan Gloria Dickson y Ann Sheridan y para completar el programa un precioso cartón y Noticiero sonoro.

Los precios: Luneta y primer piso 40 centavos, antes de las 6 y media, después 50 centavos. Los niños 20 centavos y la Tertulia entrada por Neptuno 15 centavos.

Nota:— Mañana día 20 de Mayo, la Nueva Universal presenta en un premier de gran gala a las 12 de la noche a la encantadora Deanna Durbin en su más gloriosa realización titulada «Las Tres Señoritas Vuelven». En ella vemos a nuestra estrellita dedicada a encontrar solución a los conflictos amorosos de sus hermanas. Emociones inolvidables, nos ofrece Deanna Durbin en esta película, donde su voz inimitable encuentra su mejor realización. Un argumento repleto de episodios, veloz en acción, que coloca a Deanna Durbin en el pináculo de las estrellas de Hollywood.

MAÑANA, EN RADIO-CINE, A LAS 11:30 P. M., PREMIERE DE GALA DE «LAS TRES SEÑORITAS VUELVEN»

Mañana es, por fin, el día esperado por los miles de admiradores de la genial cantante Deanna Durbin, para presenciar su premiére de gran gala, a las 11.30 de la noche. Los tickets para esta función estarán a la venta desde por la tarde en las taquillas del teatro a los precios de 60 centavos luneta y 20 cts. los niños. Tertulia 20 cts.

Olga a Deanna cantar «Invitación al vals», «La última rosa del verano», «La capinera», «¿Por qué?» y otras. Una película encantadora romántica... bella... que quedará grabada para siempre en el corazón de cuantos la vean. Dos hermanas en peligro de casarse con un hombre que no las corresponde... Deanna emprende la tarea de aclarar el problema de sus hermanas... Deanna triunfa... Deanna la más adorable estrellita de la pantalla si no lo es ya, de ahora en adelante será su estrella predilecta.

Figuran en el reparto con Deanna, Helen Parris, Nan Grey, Charles Winninger, Robert Cummings, y otros, todos actores de gran renombre

Mañana será la gran premiére como ya hemos dicho, a las 11.30, después pasará al lunes próximo exhibiéndose toda la semana de pre-estreno, en la seguridad de que será el éxito del año.

La Nueva Universal y la Empresa de Radio-Cine, se honran al presentar esta magnífica película, orgullo de la cinematografía americana y producida por la famosa casa Universal.

LA COMEDIA: HOY: «EL MONJE BLANCO»

Una gran función habrá esta noche, a las 9 y media por la Compañía de Pepita Díaz y Manolo Collado, en el teatro La Comedia. Se representará por primera vez a precios populares, el bellísimo e intenso drama en versos «El Monje Blanco» de Eduardo Marquina. Empresa teatral CMCF y COCH. Lunetas numeradas 60 centavos y 40 y 30 centavos las butacas. Localidades al A-6737.

Mañana sábado día 20 de Mayo, dos grandes funciones. A las 5 de la tarde «Los Intereses Creados» de Jacinto Benavente. A las 9 y media de la noche, gran estreno de «Morena Clara», la obra que tiene la gente por arrobas. Original de Quintero Guillén.

El domingo: a las 3 matinée con «Morena Clara». A las 5 y media bello drama de Benavente «Rosas de Otoño» y a las 9 y media «Morena Clara».

Más adelante «Ud. tiene una mujer fatal», de Jardiel Poncela y un gran estreno, espectacular «Romance de Dan y Elsa».

PAYRET MAÑANA A LAS 11½ DE LA NOCHE
TANDA ESPECIAL UNICA
PRESENTACION DEL MAXIMO CANTOR
HUGO DEL CARRIL SABINA OLMOS en
"LA VIDA ES UN TANGO"
con TITO LUSIARDO y F. PARRAVICINI
17 CANCIONES en la VOZ de NUESTRO GRAN IDOLO!

NACIONAL MAYO 24
"CASTILLOS en el AIRE"
En ESPAÑOL
DIRIGIDA POR Jaime SALVADOR

TEATRO LA COMEDIA
Gran Temporada de Dramas y Comedias de la Magnífica Compañía
DIAZ-COLLADO
PRECIOS POPULARISIMOS
HOY A LAS 9½ DE LA NOCHE, HOY
"EL MONJE BLANCO"
Original de Eduardo Marquina
PALCO, $5.00. LUNETA, 60 Cts. BUTACA, 40 y 30 Cts.
MAÑANA, A LAS 5½
"Los Interses Creados"
A LAS 9½
"MORENA CLARA"
EMPRESA TEATRAL: "CMCF" y "COCH"

M.E.C.D. 2016

3 gotas de Kaol

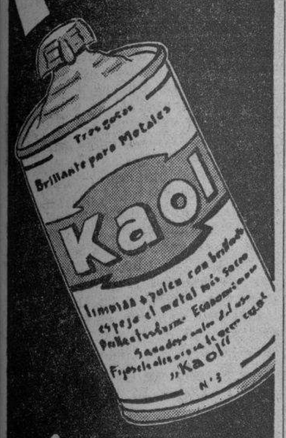

limpian el metal más sucio

DE VENTA EN TODAS PARTES

Agentes Exclusivos:
PLA, MARTINEZ Y CIA.
HABANA

CRONICA HABANERA

BAUTIZO ELEGANTE

En la espléndida residencia que posee en el Reparto Miramar el distinguido joven Eutimio Falla Bonet, una de las más lindas de la Primera Avenida, se celebró ayer un acto solemne.

Nos referimos al bautizo de la monísima niña María Dolores Carrillo y Gutiérrez Falla, primogénita del conocido joven Andrés Carrillo y de su bella y encantadora esposa Adelaida Gutiérrez Falla.

Aquella lindísima mansión de estilo colonial, en cuyos salones interiores impera el gusto más refinado, se vió invadida con este motivo por una brillantísima representación de nuestra sociedad.

El acto, breve y sencillo, se llevó a cabo ante un precioso altar levantado por los artistas de la «Casa Trías» el famoso jardín del Vedado, en uno de los principales departamentos de la casa.

Dicho altar guardaba perfecta armonía con el mobiliario de este departamento, de puras líneas modernistas.

Sobre la mesa de oficiar, que cubrían ricos encajes antiguos pertenecientes a la familia Gutiérrez-Falla, fué colocada una virgen de Lourdes de marfil entre dos candelabros de plata.

Completando el conjunto alzábanse a los extremos dos grandes columnas tejidas con callas, trabajo que le valió muchas celebraciones a los artistas de la «Casa Trías».

Toda la casa estaba adornada con orquídeas.

Se veían distribuídas en preciosas jardineras poniendo por doquier una nota de elegancia y buen gusto.

Fué servido un riquísimo buffet.

La mesa estaba dispuesta junto a la piscina y decorada con gusto exquisito por los artistas de la «Casa Trías».

En distintos centros de cristal se combinaban más de cien orquídeas de exquisita fragancia y belleza.

Algo muy chic y muy original.

Ofició en el acto el Rvdo. Padre Bonifacio de la Compañía de Jesús.

Y fueron los padrinos, la alta dama Lolita Bonet viuda de Falla Gutiérrez y el doctor Viriato Gutiérrez Valladón, bisabuela y abuelo, respectivamente, de la neófita.

Muchas atenciones y halagos tuvieron para todos los presentes los padres de la neófita, el joven Andrés Carrillo y su esposa Adelaida Gutiérrez Falla, la que lucía muy bella con un modelo en blanco de Alix que era un primor.

Con ellos hacían los honores de la casa, la señora Lolita Bonet viuda de Falla Gutiérrez y sus hijas, Lala, la gentil señora de Gutiérrez, abuela materna de la bautizada y María Teresa, la bella señora de Batista, ataviada en elegante traje azul.

También compartía la tarea la distinguida dama Micaela Mendoza viuda de Carrillo, abuela paterna de la recién nacida.

A continuación la concurrencia.

En la imposibilidad de citar todos los nombres de las personas que allí se hallaban, haremos mención solamente de las damas.

La Marquesa de Pinar del Río.

Mina Pérez Chaumont viuda de Walsh.

Loló Larrea de Sarrá.

María Martín viuda de Plá, Lola Pina viuda de Larrea, Herminia Rodríguez viuda de Argüelles, Virginia Olavarría de Lobo, Isolina Colmenares de Vizoso, María Intriago viuda de Madrazo, Amparo Suero viuda de del Valle, Susanita de Cárdenas de Arango, Eugenia Segrera de Sardiña, Alina Sánchez viuda de Aguilera.

Mercedes Crusellas de Santeiro.

Rosita Cadaval de Rayneri.

Cristina Kindelán de Mendoza, Bibí de Lima de Maduro, Ofelia Brito de Menocal, María Larrea de Suero, Elvira Obregón de Cruz, Consuelo Lamar de Mendoza y Guillermina García Montes de Gómez Waddington.

María Romero de Vieites, con elegante modelo «Vionnet» color fushia.

Clemencia Batista de Hernández, Cheíta Aróstegui de Pedroso, Elena Azcárate de Sardiñas, Cuca Villalba de Pedroso, Esther del Pino de Batista, Nena Valle de Palicio, Manana Aguilera de Freyre y Emilia Aguilera de Johnson.

Hortensia Scull de Morales.

Elegantísima.

María Estrada de Fanjul, María Luisa Sánchez de Ferrara, Nena Gamba, Gloria Castellá de Barrios, Beba Larrea de Alonso Patiño, Fausta Vieta de Villapol, Dulce María Blanco de Cárdenas y Anita Sánchez Agramonte viuda de Longa.

Alicia Nadal de Menocal.

Rosa Perdomo de del Valle.

Herminia Gutiérrez de Anzola, Elena Lobo de Montoro, Guiguita Lefebure de Aguilera, María Mendoza de del Valle, Julita Plá, Carmela Sampedro de Argüelles, Ofelia Cabrera de Repilado, Nena Velasco de González Gordon, Rosa Sardiña de Mazorra, Lolita Maciá de Pagliery.

Mrs. Thompson.

Delia Nadal de Ferrer, Carmela Otero viuda de Valenzuela, Celia Comas de Hidalgo Gato, Paula Goicoechea de del Valle, Daisy Crabb de Falla y Nena Aspiazu.

Lillia Gómez Mena de Fanjul.

Gloria Mendoza de Larrea.

Carola Olavarría de Mendoza, Mercedes Gómez Mena de Rocha, Angelita Horstman de Sánchez Agramonte, Cuqui Ponce de Upmann, Cecilia Portuondo de Fernández Morell, Martha Sánchez Barraqué de Vieites, Elena Pollack de Aguilera, Rosa Valenzuela de Novellas y Enriqueta Gómez Waddington de Salazar.

Alicia Mendoza de Tarafa.

Olga Thompson de Suero.

Estela Santeiro de Alonso, Chiquitica Aspiazu de Tarafa, Alina Freyre de Hidalgo Gato, Cristina Kindelán de Arango, Chea Pedroso de García, Alicia Menocal de Ortiz y Edelmira Sampedro.

Cuca Sánchez.

Y Mercedes Carrillo de Quevedo.

Señoritas:

Encabezando la relación las encantadoras hermanitas Lolita y Carolina Gutiérrez Falla; Lolita, muy chic, habillé en blanco.

Cusa, Gloria y Margarita Carrillo, lindísimas las tres.

Celita Hidalgo Gato.

Olga Arellano, Anita del Valle, Alina Johnson, Cecil Fernández, Adriana Maduro, Rosita y Enita Rayneri, Nina Gómez Diago, Cristina Casteleiro y la lindísima Helena Maciá.

Cuca y Alicia Valiente, muy bonitas las dos.

Mary Wright, encantadora hija del embajador de los Estados Unidos.

Gloria Barrios, Lydia Menocal, Carlota y Virginia Sanguily, María Maorga, Josefina Loredo, Helen Thompson, Isabel Mendoza, Bebita Sánchez y Adolfina y Cristina Gelats.

Loló Suero, que después de un largo retraimiento hacía su reaparición en nuestros salones y era por todos saludada con especial simpatía.

Elena Franca.

Ofelia Menocal, Yolanda Lima, Ofelia de la Cruz, Virginia Palicio, Irene Pagliery.

Fifí Tarafa.

María Otero, Angelita Echarte, Luisa Carlota Párraga, Consuelo y Enriqueta Batista, Angélica Guinea, Isabelita Falla, María Luisa Menocal.

Mercedes Madrazo.

Peggy Freyre, María Kindelán, Rosa María Zaldo, Conchita Herrá, Merche Roldán y Josefina, Carlota y Herminia Anzola y Gutiérrez, lindas cienfuegueras, que están de temporada en la Habana.

Cerrando la relación, Amalia y Mary Teri del Valle, tan encantadoras.

Después de la comida se inició el baile que fué amenizado, en una de las terrazas, por un magnífico septeto.

Como recuerdo del acto se repartieron unos preciosos recordatorios.

(Continúa en la página NUEVE)

"BODAS DE PLATA"
SON LAS QUE VA A CONMEMORAR
"LA MILAGROSA" VIVERES FINOS,
Con una VENTA SENSACIONAL EN JUNIO.
Esté al tanto de los precios. Pida una lista de los mismos por los teléfonos M-6466 y A-7137.
GALIANO, 404, casi esquina a SAN RAFAEL.

«SI NO HAY GUERRA EN 90 DIAS NO ESTALLARA EN MUCHO TIEMPO», SIMMS

NUEVA YORK, mayo 18. (Exclusivo)—Si la guerra no estalla en Europa en los próximos noventa días, no habrá conflicto general durante mucho tiempo, dice William Phillip Simms, crítico internacional del World Telegram en un artículo hoy, alegando tener informes confidenciales de Varsovia, Londres y París.

«El punto de peligro—dice Simms—es Danzig. Hitler no ganaría nada con la guerra a causa de Danzig, a no ser que intentase quedarse con Polonia.

«El momento para un golpe italiano en el Mediterráneo ha pasado. La línea francesa de Mareth, en Túnez, es considerada invulnerable». (Otros observadores creen que los italianos no atacarán a la línea Mareth sino a Egipto donde no hay fortificaciones ni tropas considerables).

«La escuadra anglo-francesa—continúa Simms—es en proporción de 2:1 comparada con la italiana y mediante el pacto con Turquía, Suez y el resto del Mediterráneo oriental están seguros.

«España se considera ahora definitivamente fuera del alineamiento Berlín-Roma. La escuadra nazi ha vuelto al Mar del Norte después de maniobrar en Portugal. Todos esos factores se combinan para relevar la ansiedad sobre Gibraltar.

«Si llegase la guerra los esfuerzos franco-ingleses se reconcentrarían contra Italia para eliminarla como factor a la brevedad posible. Sabiendo esto, Mussolini no puede tener deseos de entrar en una contienda a causa de Danzig. El optimismo no había sido nunca tan elevado como hoy».

Después de FUMAR
Confortan la Garganta
Quitan el Mal Aliento
● Refrescan la Boca
PASTILLAS VICK
PARA LA TOS

SEÑALAMIENTOS PARA HOY EN EL TRIBUNAL SUPREMO Y EN LA AUDIENCIA

En el Tribunal Supremo

Sala de lo Civil.—Infracción, divorcio, Concepción García y Miguel Gutiérrez, ponente doctor de la Torre; Quebrantamiento, mixto, desahucio, Isabel Arias, María Arias y Eduardo Tamayo, ponente doctor Brú; Queja, Juan Pastor Peraza, Ministerio Fiscal y otros, abintestato, ponente doctor Perera, apercibimiento; Queja, divorcio, F. Salcedo y América Ana Codina, ponente doctor Perera.

Sala de lo Criminal.—Homicidio, Melquiades Portuondo, letrado Castro; Infracción electoral, Ministerio Fiscal y Filomeno Valdés; Infracción electoral y Luis Valdés Rodríguez, letrado Pagés; Infracción electoral, Asunción Alvarez y otros, Ministerio Fiscal.

Sala de lo Contencioso-administrativo y de Leyes Especiales.—Compañía Azucarera Rodas, S. A. contra secretaría de Hacienda. Juan Teira contra Dirección General de Aduanas, sobre aforo; Rafael Rubí contra Instituto Cubano de Estabilización del Café, sobre cesantía del mismo; letrados Julio Morales Gómez, por Rubí, no recurrente, y C. Saladrigas; Juan Francisco Ortiz a nombre de Darío Ortiz, contra el expresado Instituto del Café, sobre cesantía del referido Darío Ortiz; letrados Dorta Duque por D. Ortiz, no recurrente, y C. Saladrigas. Matilde González contra La Federal Compañía de Seguros, sobre accidente en el trabajo, letrado R. de Cárdenas y Casuso.

En la Audiencia

No hay señalamiento alguno en ninguna de las dos Salas de lo Civil ni en las cinco de lo Criminal, ya que las horas laborables en la Audiencia, serán de ocho a doce de la mañana, por ser vísperas de día festivo. En el Tribunal Supremo, por lo contrario, las horas laborables serán, como de costumbre, de doce a cinco de la tarde, ya que no se observa en el máximo organismo judicial la misma normal que en la repetida Audiencia.

En la Sala Primera de lo Civil de la Audiencia continuará la vista del juicio de Engracia Flora Delgado contra Emilio Sabás Delgado, de la que nos ocupamos ayer, siguiendo en el uso de la palabra, a las diez de la mañana, el doctor Estanislao Cartañá, a nombre de la señora Delgado.

REYERTA EN UN PARQUE

El vigilante 761, arrestó a Aida Pérez Valdés, vecina de Santa Catalina 25, y a Angela Caule Herrera, de Benavides 1, acusándolas de haberlas sorprendido cuando reñían en el Parque Central.

OMNIBUS DE CAMAGÜEY
LOS MEJORES DE CUBA

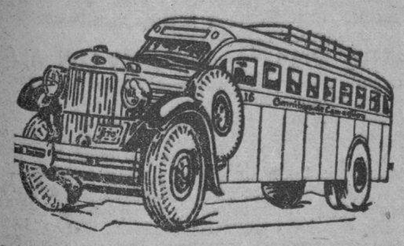

VIAJES DESDE LA HABANA A STGO. DE CUBA
Salidas desde el Hotel Pasaje (Por Zulueta.)
LA UNICA EMPRESA QUE UTILIZA CHASSIS MACK FABRICADOS EXPRESAMENTE PARA OMNIBUS.
Estamos mejorando nuestro servicio y muy pronto inauguraremos nuevos turnos.
Para informes y reservaciones de asientos:
Teléfonos: M-1715 y M-4838.
SEGURIDAD CONFORT HORARIO FIJO

APROPIADO Y ECONOMICO PARA Playa Y Sport

Juego de pantalón y jacket en warandol. Color agua. Tallas del 32 al 42 ..... $1.95
Juego de pantalón y blusa, de gabardina fina, en distintos colores. Tallas del 32 al 42 ..... $1.95
Overall de piqué. Colores prusia, carmelita, beige y maíz. Tallas del 32 al 42. $1.50
Blusa de punto. Colores azul, maíz y blanco. Tallas del 38 al 40 ..... $0.90

"la época"
NEPTUNO Y SAN NICOLAS
Servimos pedidos al interior acompañando al giro el importe del franqueo.
Alonso Garcia y Cia.

¡Qué bien me siento ahora!
60 cts
TABLETAS VITAMINICAS FLEISCHMANN
B-D-G VITAMINAS

TOME DIARIAMENTE SEIS
TABLETAS VITAMÍNICAS FLEISCHMANN
EN ESTA NOCHE!
SINTONICE
RADIOCONCIERTO FLEISCHMANN
DE 9 A 10 P. M.
ESTACIONES
CMQ 780 kc | COCQ 8830 kc | CMCK 970 kc | COCO 6010 kc | CMY 590 kc
Y "RADIO CADENA NACIONAL"

EL MINISTRO DE CUBA EN PARIS ENTREGA A BONNET SUS CARTAS CREDENCIALES

PARIS, mayo 18. (Havas).—El secretario de Estado, Georges Bonnet, recibió hoy en el Quai d'Orsay al nuevo ministro de Cuba en París, Dr. Santiago Verdeja y Sardiñas, el que le entregó copias de sus cartas credenciales. Aún no se ha señalado la fecha de la presentación solemne de ellas al Presidente Lebrún, en el Palacio del Elíseo.

ARROLLADA POR UN AUTOMOVIL

En el Segundo Centro de Socorro fué asistida de lesiones menos graves diseminadas por el cuerpo, Teresa Martell Ruibal, de 42 años y vecina de Aramburo 161. Dijo la paciente que al transitar por Aramburo entre Jovellar y San Lázaro, fué arrollada por el automóvil 25,724, que era manejado por Gerardo Peñalonga Parga, de 38 años y vecino de Espada número 363.

DEFUNCIONES OCURRIDAS AYER EN LA HABANA
(Hasta las 4 p. m.)

Germán Fernández, blanco, de 5 meses, en el Hospital Infantil.

Miguel Alonso Guerra, blanco, de 61 años, en Cerro 1424.

Gregorio Gil Díaz, blanco, de 55 años, en Estévez 205.

Olia Fernández Blanco, blanca, de 28 años, en Luyanó 181.

Antonio M. Gómez Vaca, blanco, de 14 meses, en 17 número 957, Vedado.

Mercedes Sáez Castañeda, blanca, de 21 años, en el Hospital Lebredo.

Un Desconocido, amarillo, de 50 años, en las Paralelas del Ferrocarril.

Pastor Nápoles González, blanco, de 29 años, en el Hospital Lebredo.

Engracia González Ravelo, blanca, de 59 años, en el Hospital Mercedes.

Juana Hernández Santana, blanca, de 86 años, en O No. 16 Vedado.

Andrea Reyes, mestiza, de 58 años, en Estrella No. 364.

Olimpia Reyes Palacios, blanca, de 26 años, en el Hospital Las Animas.

Rosario Cruz González, blanca, de 2 meses, en C No. 16, Loma Angeles, Luyanó.

Adalberto Santos, mestizo, de 29 años, entre Tejar y Pocitos.

VETERANOS, EMIGRADOS Y MACEISTAS EN LA OFRENDA FLORAL AL APOSTOL MARTI

Con la cooperación oficial del Consejo Nacional de Veteranos y los Emigrados Revolucionarios Cubanos, se efectuará hoy, viernes 19, a las 9 de la mañana, en el Parque Central el solemne acto maceísta de la ofrenda floral simbólica del Maceísmo al Apóstol Martí.

Los dirigentes del movimiento nacional-maceísta, generales Loynaz del Castillo, Hugo Roberts, Lara Miret, Piedra, Llaneras, Delgado, Campos Marquetti, coronel Lino D'ou, Alfredo Lima, Secades Japón, etc., con los Delegados de los Veteranos, coronel Adeoato Carvajal y capitán Rosende, y el de los Emigrados, Antonio Pardo Suárez, depositarán ante la estatua de Martí un gigantesco emblema maceísta de flores naturales, acompañados del Comité Ejecutivo y Comité Central Nacional de la «Unión Maceísta».

He aquí el programa oficial del acto:

1—Apertura oficial, por el doctor Arístides Pérez Andreu, Secretario General de la «Unión Maceísta». (5 minutos).

2—Diálogo Maceísta-Martiano. Discurso por el C. M. Angel Pedroso, Secretario de la Delegación número 10, Juan Eligio Ducassi, a nombre de las delegaciones maceístas habaneras.

3—Discurso, a nombre de los Veteranos de la Independencia, por el capitán Angel Rosende, del Consejo Nacional.

4—Discurso, a nombre de los Emigrados Revolucionarios Cubanos, por el doctor Antonio Pardo Suárez.

5—Invocación Maceísta a Martí, por el general Enrique Loynaz del Castillo, presidente de la «Unión Maceísta».

MUSICA Y MUSICOS

Las actividades de un compositor

El regreso a la Habana, de Joaquín Nin, compositor eminente, le ha colocado en un plano de interesante actualidad, despertando a la vez entre profesionales y aficionados una corriente de simpatía que se trasluce en el deseo de conocer e interpretar las composiciones de este gran artista, así como también de escucharle, ya que Nin es asimismo un excelente pianista, que ha cosechado grandes triunfos, en Europa, el último, antes de embarcar para Cuba, marcando su milésimo recital y en el cual interpretó un programa que comprendía toda su obra para piano.

De Joaquín Nin leemos una crónica interesante de Daranas, que vamos a reproducir, pues ella ofrece oportunidad a nuestros lectores para ir conociendo más y mejor a este ilustre compositor que viera la luz en Cuba y que ha vuelto a ella después de prolongados años de ausencia en Europa.

Dice así:

ABC en París

La musa de Joaquín Nin

París 26, 2 madrugada. (Crónica telefónica de nuestro redactor). Este festival, que, bajo los auspicios del Círculo Internacional de Bellas Artes, ha dirigido e instrumentado esta noche, con el concurso de otros dos excelentes concertistas —Juana Bachelu y María Cid, violinista y cantante, respectivamente—, el compositor español Joaquín Nin, debiera figurar, no sólo en los programas de expansión española, sino entre los temas de afirmación nacional. Lo que dice y lo que sugiere la musa elegante y sintética de Joaquín Nin, en orden a la riqueza espiritual de España, deslumbra a los extranjeros, pero podría, al propio tiempo, estimular y enardecer la moral decaída de un pueblo que ignora su patrimonio de tradición y de herencia. No lejos del local donde Nin dió esta noche a conocer y admirar siete de sus cantos populares, dos comentarios a temas españoles antiguos y diez villancicos de otras tantas comarcas regionales, se abrió, días pasados, una Exposición, en donde la variedad de España alcanza, a través del pincel, suntuoso y exigente, de María de los Angeles López Roberts una indescriptible riqueza de tonos y de matices. Acontecimiento es éste sobre el que oportunamente habrá que insistir.

Volviendo a Nin y a las colaboradoras que con tanto esmero le secundan, su actual campaña de invierno en París tiene todo el fervor y todo el diligente y renovado entusiasmo de aquellas que ha luegos años emprendió, bajo el mismo signo, por tierras de Europa y América. Ha dado desde noviembre a la fecha dieciocho conciertos, y aún dará otros once antes de volver a España, en la primavera. Sus diez villancicos son otras tantas páginas nuevas, otras tantas versiones de motivos recogidos en la pura filarmonía del pueblo. No desconfío de que, andando el tiempo, complete el compositor ésta descripción musical. Desvinculados sólo por la geografía del área generatriz, existen núcleos nacionales —me refiero a Canarias— en donde un folklore indeciblemente emotivo está esperando al músico y erudito que, como Joaquín Nin, sepa engarzarlo en el pentagrama.

La vuelta a Cuba de Joaquín Nin debe ser acogida por la Secretaría de Educación como merece el retorno de un hijo que ha conquistado por su talento e inspiración, un lugar preeminente en el mundo de la música así como el respeto y la admiración de los artistas del orbe que tienen a gran privilegio el hacer figurar en sus programas, las obras de este afamado compositor.

¿Por qué no organizar un gran concierto de presentación de Joaquín Nin, al público de la Habana? Ese concierto sería como homenaje de reconocimiento a sus méritos como compositor. Daría oportunidad de escucharle, conocer muchas de sus obras, y de que el Maestro recibiera, en cálidos aplausos, la admiración de los cubanos, sus compatriotas, pese a su larga estancia en Francia y España.

Gran homenaje

Le será ofrecido al entusiasta empresario del teatro Nacional, Heliodoro García, quien celebra en el mes actual, veinte años de completa dedicación al teatro y al cine. El programa será algo monumental a juzgar por la calidad de los artistas que ya han brindado su amable cooperación.

Figuran entre ellos la gentil y elegante Pepita Díaz, actriz admirable y su esposo Manolo Collado; Luana de Alcáñiz, Juan Puerta, Ernesto Lecuona y el Trío Lecuona integrado por Zoraida Marrero, María Ciervide y Josefina Doubouchet. John Bux, Carmina Benguría, Adelina Durán, Garrido Piñero, las orquestas Le Batard y Ensueño y muchos más que ya daremos a conocer.

No se cabrá en el teatro Nacional el martes 30 por la noche.

El concierto de la Sinfónica

Para el próximo domingo 21 está señalado el concierto de la orquesta Sinfónica de la Habana que dirigirá el Maestro Gonzalo Roig.

Como solista figura Angel Reyes, el joven violinista cubano que tanto se ha hecho admirar. El programa lo forman composiciones de Schumann y Angel Reyes (padre) para orquesta y el poema op 25 de Ernest Chausson (1a. audición) y el concierto en Re mayor op 61 de Beethoven, estando estas últimas a cargo de Angel Reyes en el violín con acompañamiento de la orquesta.

Concierto que se efectuará a las 10 y media de la mañana en el Auditorium.

N. B.

EL 20 DE MAYO SERAN INAUGURADAS 2 SALAS EN EL CALIXTO GARCIA

Tan pronto hizo entrega de la cartera de Sanidad y Beneficencia al doctor Domingo Ramos, el doctor Manuel Costales Latatú se reintegró a su cargo del Hospital Calixto García, asumiendo las funciones de director, de las cuales, no obstante, no se había desconectado durante su permanencia en la Secretaría de Sanidad, atendió ayer al despacho de asuntos oficiales con médicos, enfermeras, alumnos y personal del hospital.

Nuevas salas

El día 20 de mayo y para conmemorar la festividad del día, se procederá a la inauguración de dos salas nuevas en el Pabellón de Maternidad, las cuales han sido equipadas con todo el instrumental necesario para la especialidad a que han sido destinadas.

HURTO DE MADERAS

El vigilante 2429, H. Canel, arrestó a Tomás Martínez Anciano, vecino de Manrique y Zanja, y a Santos Alvarez Gómez, vecino de Vigía 215, por acusarlos Francisco Fernández Alvarez, dueño del taller de carpintería establecido en Cristina y Fernandina, de haberle hurtado maderas por valor de 80 pesos, que les fueron ocupadas a Casimiro Ramírez, vecino de Quinta 20.

M.E.C.D. 2016

G A C E T I L L A S

AUDITORIUM: «NACIDOS PARA AMARSE»

Vuelve triunfante a la pantalla de este elegante teatro en sus turnos de 5:15 y 9:45, la extraordinaria superproducción de David O. Selznick titulada «Nacidos para amarse», la película que lo reune todo y que constituye una maravillosa interpretación de dos estrellas de la pantalla Carole Lombard y James Stewart. Pocas veces se han presentado tramas en que se ofrezcan escenas tan movidas y repletas de emotividad honda, como ocurre en esta gran película de los Artistas Unidos, en la que los amantes de la buena cinematografía, encontrarán motivos suficientes para expansionarse y penetrar en los problemas caseros, que unas veces la economía y otros la familia, acarrean.

Y el programa se completa presentando a las 4 y 8:30 la sensacional super-joya «La casa embrujada» de Jacke Morán, Claire Windsor y Ralph Morgan.

Mañana: Matinée extraordinaria a la 1:30 con «Nacidos para amarse.» «La casa embrujada, cartón en colores, comedia y revista. A las 5:15 y 9:45 «Nacidos para amarse». A las 8:30 «La casa embrujada. El domingo desde la 1:30 «Escuela dramática», el nuevo grandioso triunfo de la también grandiosa actriz Louise Rainer, actuando con la colaboración de «Paulette Goddard y Alan Marshall. El martes extraordinario estreno Metro, Clark Gable y Norma Shearer una de las mejores parejas de Hollywood, interpretando maravillosamente las principales figuras de «Placer de tontos.»

INFANTA: «AGUILAS SOBRE EL MAR»

Grandioso y espectacular es el programa que ofrece hoy a sus numerosos asiduos el gran teatro «Infanta» del circuito Carrerá a base de un doble estreno en el barrio, con dos colosales producciones, siendo la principal: «Aguilas sobre el Mar», con George Brent, Olivia de Havilland John Payne y Víctor Jory; el drama más realista y formidable que se ha hecho con la cooperación del Cuerpo de Aviación de Estados Unidos y un gran reparto de estrellas... una película que está dedicada a los bravíos pilotos aéreos, a las mujeres a quienes ellos aman y a las que dejan cuando el deber los llama al frente de combate... Le sigue en turno la cinta : «Nancy Drew la detective», con Bonita Granville y John Loder; una interesante y divertida película. Completa el programa la revista de asuntos mundiales y una comedia.

El domingo: Regio estreno: «Los tres mosqueteros» por los Hnos. Ritz y Don Ameche.

TRIANON: «ESCUELA DRAMATICA» CON L. RAINER

Hoy se complace esta empresa en presentar en sus turnos elegantes de 5:15 y 9:45 el formidable éxito de la Metro, titulado: «Escuela Dramática», interpretada por la artista, dos veces laureada por la Academia de Ciencias Cinematográficas de Hollywood por su brillante actuación, Luise Rainer.

Su trama de fascinante belleza nos revela la lucha para triunfar y alcanzar una carrera artística, las penas, los sinsabores y sacrificios que atraviesan las muchachas que ambicionan convertirse en ídolos revelándonos los secretos de las academias donde se forman las estrellas del teatro con las risas, las lágrimas los celos, los odios y los amores que las educandas viven en su período de aprendizaje.

Segundan a Luise Rainer, la bella Paulette Goddard y el popular galán, Alan Marshall y docenas de estrellas como Lana Turner, Genevieve Tobin, y otros. Además, de el famoso cuerpo de baile de Madame Albertina Rasch en sus bellos números bailables.

La otra película a las 4 y 8:30 lleva por título: «En Defensa de su Hermano», interpretada por Sally Blane y Lloyd Hughes.

Se completa este regio programa con Noticiero y graciosa comedia.

Mañana: Grandiosa matinée a la 1:30 con este mismo programa.

PAYRET: «ESTAMPAS HABANERAS». (ULTIMOS DIAS)

Sigue el gran programa cubano, siendo un éxito más para Payret, el presentar dos super producciones netamente cubanas.

Desde las dos de la tarde «Estampas Habaneras» película que fué reformada para estrenarse en Payret y que es un éxito por las canciones de Lecuona.

También se exhibe hoy la super producción Mi tía de América», película que interpretan Garrido Piñero, Martínez Casado y Pituka de Foronda con otros grandes actores. Una revista de asuntos mundiales completa este gran programa.

Los precios son 20 cts., hasta las 6:30 y 30 cts después. Niños 10 cts Tertulia 10 cts hasta las 6:30 y 15 cts después de las 6 y media.

Mañana «El romance del palmar» y «Estampas Habaneras». Una gran matinée desde la una del día a 20 cts tarde y 30 cts noche.

El mejor programa. Por la noche a las 11:30 en una gran tanda especial por el gran cantante argentino Hugo del Carril, con Tito Lusiardo y Parravicini.

OLIMPIC: «EL ROMANCE DEL PALMAR»

Olimpic, en Línea y B., en el Vedado, con el teléfono F-3711, brinda hoy un programa cubano, en el que figuran dos joyas producidas en Cuba y que han alcanzado el mayor éxito.

Hoy en turnos de 4«:5 y 8:30 se exhibirá la preciosa cinta, primera producida por Películas Cubanas S. A. «Sucedió en la Habana», con Rita Montaner, Garrido y otros.

A las 5:30 y 9:45 revista y la preciosa joya, con bello argumento típico «El romance del palmar», creación de Rita Montaner, Carlos Badías, Garrido-Piñero, Julito Díaz y otros.

Precios: luneta mayores 20 cts., y niños y tertulia 10 cts a todas horas.

Mañana: matinée tanda y noche con revista, cartón, comedia, Katia con Danielle Darrieux y «Vacaciones de amor».

LARA: «EL REY» CON VICTOR FRANCEN. 10 CTS.

Un grandioso programa es el que anuncia hoy el favorito y confortable cine «Lara», de Prado y Virtudes, con el teléfono M-2421, el predilecto de las familias.

Hoy en la función continua, de 2 de la tarde a 11 y 30 de la noche se exhibirá revista, comedia, estreno de la preciosa, regia comedia francesa «El rey» creación de Víctor Francen y estreno de la formidable, estupenda film «Vencido por el amor» o «Pepe le Moko» con Jean Gabin.

Precios: luneta 10 centavos a todas horas. Entre y salga cuando quiera.

Mañana: «Alas de destrucción» y «La jugada decisiva».

El domingo: «Suez».

FAVORITO: VIERNES POPULAR

Hoy viernes popular a los reducidísimos precios de 10 cts., mayores en luneta, y 5 cts., niños y amplia tertulia familiar, presenta este coliseo perfecto a la incomparable Joan Crawford en su mejor creación «Maniquí». La otra gran atracción de este programa es el crispante y fortísimo drama de gangsters «El último bandido», con Edward G. Robinson. Además el Noticiario.

Mañana: el programa más extraordinario del año, la espectacular y preciosa super-producción en español, «México lindo», con Ramón Peredra y Adriana Lamar. Conjuntamente se exhibirá la clamorosa super-producción «Dos cadetes», con Fernando Soler y Sara García. Mañana matinée desde la una.

El domingo: la producción musical más gloriosa de la historia del cine, «El gran vals», con Luise Rainer. Fernand Gravet y la mejor soprano del mundo, Miliza Korjus. Conjuntamente se estrenará la deliciosa supercomedia «Casemos a mamá», con Freddie Bartholomew, Judy Garland, Mary Astor y Walter Pidgeon.

FLORENCIA: MAÑANA: «EL ZAR LOCO»

Hoy viernes popular, a los precios de 10 cts., mayores tarde y noche. 5 cts., niños y tertulia familiar, gran programa con Bobby Breen en «La plegaria del niño», y James Ellison y Marsha Hunt en «Los cadetes de la armada». Además el Noticiario.

Mañana, Internacional presenta al gran actor francés Harry Baur, en su mejor creación «El Zar loco» y para completar el programa , Jack Holt en el sentimental drama de la Columbia «Destinos sin gloria». La función comenzará a la una en punto, por ser día de fiesta nacional, y además se exhibe el episodio penúltimo de la serie «La araña negra.»

El domingo: Charles Boyer e Irene Dunne en la película todo amor: «Dos corazones», y George Sanders y Wendy Barrie en una nueva aventura de «El Santo». «El Santo vuelve». Como se ve este es un programa de doble estreno a cual de los dos mejor. Se exhibirá además el episodio antes mencionado.

MANZANARES: «El Día que me Quieras» y «Sangre de Cosaco»

A precios de cinco cts., todos en la cómoda tertulia familiar de este moderno y cómodo cine-familiar, situado en Carlos III e Infanta se pasa el grandioso programa compuesto por las lindísimas producciones, «El día que me quieras» por Carlos Gardel la que fué su mejor película, «Sangre de cosaco», por Akin Tamaroff, «La casa es seria», por Imperio Argentina y Carlos Gardel, cartones por Popeye. Mañana fiesta nacional, grandioso programa a precios populares, en matinée de 1:10 con cartones, comedias. Noticiarios, «Asesinato a bordo», por William Bud y la lindísima producción en español por Mecha Ortiz titulada Margarita, Armando y su padre» de regio argumento.

El domingo: «Vive como quieras», «Perjura,» comedia, cartones y episodios.

RIALTO: «AFRICA» CON IMPERIO ARGENTINA

Nuevamente se exhibe hoy en este simpático teatro la super-extraordinaria producción hispana que tanto éxito obtuvo ayer, una maravilla del cine español, lleva por título «Africa» y está interpretada por la estrella máxima de la Cifesa, Imperio Argentina, por Juan Luna, Ricardo Merino y Pedro Barreto.

Se completa el programa con el estreno del drama «La Sonata de Kreutzer» soberbia y exquisita adaptación a la pantalla de la conocidísima obra del famoso escritor ruso León Tolstoy.

Los precios para la función de hoy que comienza desde las 2 y 30 son: mayores 30 centavos hasta las 6 y 30, después 40 centavos, niños 20 centavos.

Mañana: matinée a la 1 y 30 con este mismo programa.

RIVOLI: «LA HEREDERA ARDIENTE»

Numerosas estrellas.... Innumerables carcajadas... Incontables momentos de alegría... Lujo insuperable, situaciones complicadas y en conjunto, una comedia sensacional en que el dinero pierde la partida cuando el amor gana su mejor trunfo. «La Heredera Ardiente» es el título de esta película producida por la Warner, con Olivia de Havilalnd y Dick Powell en los papeles principales, que hoy presenta como estreno el coquetón «Cine Rivoli» del Reparto La Sierra. Conjuntamente el último Noticiario y la chistosa producción, «Satanás sobre ruedas», con Beverly Roberts y Dick Purcell. Precios para hoy: 15 centavos luneta por la tarde y 20 por la noche. Niños 10 centavos.

Mañana: por ser fiesta Nacional grandiosa matinée desde las dos con la carcajeante producción de Stan Laurel y Oliver Hardy, «Pájaros bobos.» Una comedia para reir a más no poder.

ROXY: «EL SANTO VUELVE»

Un programa formidable, de gran acción, presenta hoy el «Cine Roxy», popular teatro de 14 y Primera, Reparto Almendares, teléfono FO-3255. Dará comienzo sus tandas de 4 y 8:30 con la divertida comedia, «Viva Hollywood», el gracioso cartón, «El misterio del acerradero», y la emocionantísima producción de Luis Hayward «El santo en New York», Seguidamente se exhibirá la última película de esta serie, «El santo vuelve», una nueva aventura en la que «El Santo», desenmascara al jefe de una banda de criminales de la peor especie.

Precios: 15 cts., luneta por la tarde y 20 cts., por la noche. Niños y tertulia 10 cts.

Mañana: la película francesa más hermosa que ha presentado el cinema: «Katia», una historia de amor presentada en un ambiente de sugestiva belleza. La mejor creación de la encantadora Danielle Darrieux...

PRADO: DOS GRANDES PELICULAS. 10 CTS.

Hoy tienen las carteleras del elegante teatro «Prado», como todos los días matinée a las 2 y tandas a las 5 y 8 y 15, con lo mejor en película por el más bajo precio de 10 centavos luneta o preferencia. Exhibiendo primeramente la interesante y atrevida farsa sobre la vida de una actriz «El placer de vivir» por la gran actriz Irene Dunn y la maravillosa comedia del pequeño actor Boby Breen «Los camaradas del mar» con Leo Carrillo. Completando el programa una comedia y un gracioso cartón. Mañana: Un espectáculo jamás presentado por el cine «Gunga Din», por Víctor Mac Laglen, y el intenso drama pleno de trágicas emociones «La Casa del Maltés» por Viviane Romance.

VERDUN: «LOS FANTASMAS SE DIVIERTEN»

Vuelve hoy a la pantalla del elegante teatro «Verdún» de Consulado 214, teléfono A-9206, la formidable comedia de fino y regocijante humorismo «Los fantasmas se divierten», una producción en la que la cinematografía moderna ha tenido que realizar verdaderos milagros para ofrecernos personajes fantásticos que llenan la trama de situaciones comicísimas. Son sus principales intérpretes la encantadora Constance Bennet, Roland Young y Billie Burke. Además se exhibe la interesante producción de gran espectáculo titulada «Vámonos con la marina», por June Travis y Paul Kelly y como complemento del urograma el noticiario y el cartón de Popeye titulada «El hijo de su papá».

La función que es continua dará comienzo a las dos de la tarde. Los niños 10 centavos y la tertulia familiar con butacas 10 centavos a todas horas.

Mañana: este mismo programa. El domingo la formidable producción por Víctor Francen y Vera Korene «Tamara».

COLONIAL: «RENCORES DISIPADOS»

«Colonial», el predilecto y confortable cine de las familias, sito en Reina 309, con el teléfono A-7879, anuncia un grandioso programa para hoy, en el que figuran dos regias películas.

En función continua, de 5 de la tarde a 11 y 30 de la noche se exhibirá revista, comedia, estreno de la bella, regia cinta «Colegio de señoritas» con Ann Shirley, Nan Grey y Ralph Bellamy y estreno de la grandiosa, estupenda super joya «Rencores disipados» o «Kentucky» toda en colores con Loretta Young y Richard Greene.

Precios: mayores 15 centavos hasta las 6 y 30 y 20 centavos después. Los niños y la tertulia familiar 10 centavos a todas horas.

Mañana: fiesta nacional, matinée, tanda y noche con el mismo programa.

ACTUALIDADES: «LA CASA DEL MALTES»

Un programa especial, aprobado para mayores es el que brinda hoy el elegante cine «Actualidades», de Monserate 262, con el teléfono M-5575.

En la función continua, de 2 de la tarde a 11 y 30 de la noche se exhibirá revista, comedia, estreno de la grandiosa, atrevida joya francesa aprobada para mayores «La casa del Maltés» con Viviane Romance y Pierre Renoir y estreno de la soberbia, regia producción «El amante de madame Vidal» con Elvira Pompesco y Víctor Boucher.

Mañana: «Horizontes de gloria» con Mickey Rooney y «La letra con sangre entra.»

MAJESTIC: «LA HORA RADIANTE»

Dos estrenos gigantescos en un programa doble extraordinario, presenta para hoy en todos sus turnos, el elegante teatro «Majestic» situado en Consulado 210 con el teléfono M-4477. Comenzando la función a las 2 en punto de la tarde, y además de un noticiario, un cartón en colores y una graciosa comedia, se exhibirá el estreno de la hilarante comedia romántica, «Ha vuelto aquella mujer» que interpretan Melvyn Douglas, Virginia Bruce y Margaret Lindsay. A continuación, se exhibirá el estreno de la grandiosa super-producción, «La Hora Radiante» que interpretan Joan Crawford. Melvyn Douglas, Margaret Sullavan y Robert Yong. Un amor que sobrepasaba lo imaginable, y sin embargo el Destino se encargó de abrir a esos dos corazones, y descubrirles la triste verdad. Precios: Luneta y preferencia, antes de las 6 y 30, 15 centavos. Después 20 centavos. Niños y Tertulia, a todas horas, 10 centavos.

Mañana: Día de la Patria: Formidable matinée a la 1 estrenándose la maravilla musical del año: «El Gran Vals» de Luise Rainer y Fernand Gravet.

LIRA: ESTRENO DE «GUNGA DIN»

Inspirada en las heroicas líneas del poema inmortal de Rudyard Kipling, presentada en la pantalla con una realidad pasmosa, «Gunga Din» la sensacional producción de la RKO, que presenta para hoy el teatro «Lira» de Industria y San José, teléfono M-4474, cautiva y embriaga por su acción intensa y poderosa.

«Gunga Din» la maravillosa producción en que el romance se mezcla con el terror en las místicas noches de la tierra donde a lomo de elefante, la artillería y los batallones, marchan con la aurora hacia la muerte. «Gunga Din» la producción que apasiona, es de las películas que difícilmente se olvidan por la veracidad de sus escenas, que jamás película alguna presentara. Son sus interpretes, el colosal Víctor McLagen, Cary Grant, Douglas Fairbanks Jr. y Sam Jaffe. Conjuntamente, se exhibirá el estreno de la chispeante comedia «Annabel en escena» que interpretan Lucille Ball y Jack Oakie, sin faltar el noticiario, un cartón en colores y una comedia. Precios: Lunetas, antes de las 6.30, 10 centavos todos, después, mayores 15 centavos, niños 10 centavos.

El domingo: Dos grandes estrenos: La maravillosa film musical «El gran vals»», de Luise Rainer ,

CERVANTES: «CONDENADO»

Un regio estreno anuncian para hoy las carteleras de este moderno y ventilado cine situado en Lamparilla y Compostela. «Condenado» la emocionante y grandiosa producción interpretada por Charles Kingley producción ésta que será pasada en toods los turnos y como complemento, cartones, comedias, revistas y la grandiosa producción por Grace Moore «Preludio de amor». Mañana: Un grandioso estreno en español: «Crimen de Hollywood» y «México Lindo» por Ramón Pereda y Adriana Lamar. Cartones, comedias y revistas.

CUATRO CAMINOS: «VINDICADA». TANDA A LAS 12

Dos regias funciones nos presenta hoy el super-coliseum de Belascoain 1107, teléfono M-3676, el preferido de todas las familias.

En función continua desde las dos de la tarde se pasa por la pantalla gigante, la super-producción de gran acción donde aparece por primera vez Kay Francis entre una banda de pistoleros encabezados por Humphrey Bogart y un selecto reparto, y que lleva por título «Vindicada» o «Médicos sin escrúpulos». También se exhibe «¡Qué tontos son los hombres!», de la que son intérpretes Wayne Morris, Priscilla Lane, Humphrey Bogart, etc... Los precios son los de costumbre; 15 cts. antes de las seis y media y 20 cts. después. Niños y la tercia familiar 10 cts. a todas horas.

A las 12 de la noche: Gran función para esperar el 20 de Mayo, día de la Patria, con la comedia más sugestiva del año: «El abogado del amor», con Danielle Darrieux y Henry Garat.

Los precios para esta tanda son: 10 cts. tertulia y 20 cts. luneta.

Mañana: «Vindicada» y «¡Qué tontos son los hombres!». A las diez de la mañana la más formidable matinée en conmemoración de la patria con catorce cartones en colores, de Popeye, Betty Boop, etc... cobrando solamente en luneta: niños 5 cts. y mayores 10 cts. A las doce de la noche la película más fantástica del año: «Los fantasmas se divierten».

INGLATERRA: «PUERTA CERRADA»

El mejor programa es el que brinda hoy el favorito cine de las familias, «Inglaterra», sito en San Rafael y Consulado, con el teléfono M-5527, la mejor proyección, el mejor sonido y precios populares.

Hoy, en la función continua, de 1 y 30 de la tarde a 11 y 30 de la noche, se exhibirá revista, comedia, estreno de la preciosa joya musical argentina «Puerta cerrada», la última creación de la reina del tango Libertad Lamarque y Agustín Irusta y estreno del emocionante, estupendo drama «Gangsters en New York» con Charles Bickford y Ann Dvorak.

Mañana: fiesta nacional, grandioso programa con el regio estreno de «Alas de gloria», «Los tropiezos de Annabell», comedia, variedad y revista.

GRIS: «LOS TRES MOSQUETEROS»

Un maravilloso programa es el que brinda hoy el elegante cine «Gris», de Baños y 17, en el Vedado, con el teléfono F-4292, de la Empresa Heydrich-Fernández Ledón.

En los turnos de 4 y 8 y 15 se exhibirá la bella, regia cinta «Café Metropol», con Loretta Young y Tyrone Power.

A las 5 y 30 y 9 y 45, revista, cartón, la variedad «Modas de otoño», y gran estreno de la divertida, grandiosa super comedia «Los tres mosqueteros», con Don Ameche y los hermanos Ritz.

Precios: mayores 20 cts. en la tanda y 30 cts. por la noche. Niños 15 cts. y tertulia 10 cts.

Mañana: Fiesta Nacional, gran mantinée, tanda y noche con «Los tres mosqueteros», «Despierta Cenicienta», comedia, variedad y revista.

WILSON: «SUBLIME OBSESION». DIA POPULAR

Wilson, en Belascoain y San Rafael, U-5863; Día popular, a base de 5 cts. niños, y 10 cts. mayores, a todas horas.

Hoy, tarde y noche, la revista semanal Noticias del día; y el documental especial en preciosos colores, explicado en español, «Los esplendores de la India»; y las super atracciones, «El gran tipo», colosal producción especial, interpretada por el coloso James Cagney, con Mae Clarke y Douglas McLean; y «Sublime obsesión», super-producción cumbre, por los ases de la pantalla, Irene Dunne y Robert Taylor, con Ralph Morgan, Henry Armetta y Betty Furnes.

A las 5 p.m. «El gran tipo» y «Sublime obsesión».

Mañana, fiesta nacional, programa cumbre, con los estrenos «La llave del misterio», sensacional y emocionante producción de aventuras interpretada por Dick Purcell, Ann Sheridan, Anne Nagel y William Hopper; y «Vive como quieras», formidable joya extraordinaria, por Jean Arthur, Lionel Barrymore, James Stewart y Edward Arnold.

HOY vea en el TEATRO PAYRET

la nueva copia de

ESTAMPAS HABANERAS

EL GRAN EXITO DE LA CINEMATOGRAFIA CUBANA

PELICULAS CUBANAS, S. A. atendiendo a la crítica desapasionada y justa, ha modificado totalmente su cuarta producción.

OIGA la música de ERNESTO LECUONA, interpretada por

ZORAIDA MARRERO, AURORA LINCHETA y BLANQUITA AMARO

Vea a GARRIDO, PIÑERO, CHAFLAN y ALICIA RICO en sus más felices interpretaciones

LA NUEVA ESTAMPAS ES UN COPIA DE HABANERAS EXITO

No deje que se la cuenten. Véala Vd. mismo

ESCENARIO y PANTALLA

GRAN EXITO DE «KATIA» EN EL ALKAZAR

Con grandioso éxito fué estrenada ayer y presenta hoy nuevamente la Empresa de este popular coliseo, la espectacular super-producción «Katia», maravillosamente interpretada por la lindísima Danielle Darrieux, y el apuesto actor John Loder. Una historia de amor presentada en un ambiente de sugestiva belleza e inusitado esplendor... En lujo, la fastuosidad, la regia presentación de «Katia», es, sin duda alguna, un jalón de triunfo para el arte cinematográfico francés, que en esta superproducción hace un alarde de superación artística pocas veces visto en la pantalla, y jamás superado... Completa el programa el intenso y crispante drama de la Columbia, «Más Allá de Shanghai» con James Craig, Betty Furnes y Kelly Luke. Además el cartón «El Chivo Midy», la comedia «Te Presento mi Mujer» y el Noticiario. Los precios: 20 centavos. Niños a todas horas 15 centavos de 1.30 a 6.30 y 20 centavos después.

Mañana, desde la una, colosal Matinée con este mismo extraordinario programa.

El Lunes, Martes y Miércoles, tres únicos días en que regirán los reducidísimos precios de 15 centavos por la tarde y 20 por la noche, para que la Habana entera desfile por el Alkázar, presentando un formidable programa. Constance Bennett y Roland Young es la super-divertidísima y dislocante super comedia «Los Fantasmas se Divierten». Conjuntamente Fredric March y Virginia Bruce en «Los Secretos de un Don Juan». Martes: «Los Fantasmas se Divierten» y «Motín en las Montañas». Miércoles: «Los Fantasmas se Divierten» y «Prisión sin Rejas».

El Jueves: el drama más sensacional y fuerte de este año y de cualquier año: «Mi Hijo es un criminal»... Cada película un dolorosa latigazo en el corazón...

CAMPOAMOR: «CUANDO LA VIDA LLAMA»

No exageramos, si dijéramos que la pantalla jamás ha ofrecido a los ojos ávidos de los amantes de la cinematografía, una historia de amor más intrigante, compleja y llena de emotividad, que la que vemos desarrollarse en «Cuando la Vida Llama». Es un tema, desde luego que hemos visto múltiples veces tratado en cinema, las tablas y la literatura; pero la manera como ha sido traído a la pantalla en esta exquisita joya de la cinematografía francesa, es sin duda alguna, un acierto nunca jamás logrado con mayor arte, belleza y emotividad.

Completa este sensacional programa, el intenso drama por Harry Baur, Pierre Renoir y Suzy Prim «El Zar Loco» y el Noticiario Universal. Los precios: mayores hasta las 6 y media 20 centavos. Después 30. Niños menores: 15 y la Tertulia familiar 10 centavos.

En el festival infantil del domingo 21, que celebramos a las diez de la mañana, además de exhibirse veinte preciosos cartones, los niños concurrentes serán obsequiados con un artístico cancionero, que contiene un vale para canjearlo a los carros de dicha fábrica, que estarán alrededor del Teatro, un sabrosísimo helado «Smack», obsequio de La Balear.

Los precios para este festival serán mayores 20 centavos, niños menores 10 y la Tertulia familiar 10 centavos.

MAÑANA A LAS 12: «Por la Ciudad Rueda un Grito» en MARTI

Mañana, sábado 20 de Mayo, a las 12 de la noche, en el teatro Martí, grandiosa función extraordinaria, con la magnífica obra de gran espectáculo «Por la Ciudad rueda un Grito», original de Reinaldo López del Rincón, que fué premiada por el Ayuntamiento de la Habana en el Primer Concurso de Obras Teatrales y representada en el Anfiteatro Nacional tres veces, 25,000 personas la vieron y la aplaudieron. Ahora, se representa de nuevo, en un teatro esta vez, porque muchos quieren verla de nuevo y otros han oído hablar tanto y tan bueno de ella, que arden en deseos de aplaudirla. La Dirección Escénica de López Ruiz.

«Por la Ciudad rueda un Grito» será interpretada por la Compañía del Teatro Cubano de Selección, en la cual descuellan: Pilar Mata, Marita Muñiz, Luz Gil, Mari-Sol Alba, Ana María Prieto, Carmen Robio, Concepción Ortega, Consuelo Nova, Blanca Becerra, Soledad Pérez, Mercedes Ortega, Carlos Badías, Angel Vilches, Eddy López, José A. Iniz, León Valencia, Patrocinio León, Roderico Jaén, Arturo Robles, Armando Renova, Juan González Gasga, Plácido Hernández, Ervigio Pena, Rafael Ayala y Alberto López.

Localidades numeradas al precio de situación: 60 centavos lunetas, 40 centavos butacas y 30 y 20 centavos tertulia. M-2747.

VIVES: «DESPIERTA CENICIENTA»

El elegante y confortable cine «Vives», de la calle E, entre 27 y 29, en el Vedado, con el teléfono F-3128, de la Empresa Valmaña, brinda hoy un regio y colosal programa.

En turnos de 4 y 30 y 8 y 30 se exhibirá el cartón «Vida errante» y estreno de la grandiosa, regia joya «La ciudadela», con Rosalind Russell y Robert Donat.

A las 5 y 45 y 9 y 45, en turnos elegantes se exhibirá la bella y soberbia producción «Despierta, Cenicienta» con Francisca Gaal y Franchot Tone.

Precios: mayores 15 cts. en la tarde y 20 cts. por la noche. Niños 10 cts. a todas horas.

Mañana: «Puerta cerrada», con Libertad Lamarque, «La hora radiante», comedia y revista, en matinée tanda y noche. Fiesta nacional.

MODERNO: «DOS CORAZONES»

El teatro «Moderno», de 10 de Octubre 365, con el teléfono X-1305, ofrece hoy el regio pre-estreno RKO-Radio, titulado, «Dos corazones», de Charles Boyer, Irene Dunne; por tal motivo el elegante coliseo vibroreño se verá concurridísimo por la sociedad de Ciudad Nueva, que está ansiosa de ver esta película. Completa el programa la cinta «El angel del hampa», de Sally Eilers, Lee Bowman; el cartón «El lado bueno», Donald»; y un Metrotone. Hasta las 6.30; 20 cts.; después 30 cts. Niños 15 cts. Tertulia familiar 15 cts. a todas horas.

Mañana: Fiesta Nacional. En los dos turnos: «Dos corazones» Irene Dunne, Charles Boyer; y el coleso del aire», de Chester Morris, Richard Dix; comedias, cartones revistas. Tertulia familiar 15 cts. Niños 10 cts.

Teatro "LA COMEDIA"

Cía. DIAZ-COLLADO

MAÑANA, A LAS 5½

LOS INTERESES CREADOS

A LAS 9½

MORENA CLARA

DOMINGO, A LAS 3, MATINEE.

A LAS 5½

ROSAS DE OTOÑO

A LAS 9½

GRAN FUNCION

EMPRESA TEATRAL: "CMCF" y "COCH"

TEATRO MARTI

HOY - - - - - - - - - - - - HOY

A LAS 11:30 P. M.

PARA ESPERAR EL 20 DE MAYO

"Sucedió en la Habana"

Y

"El Romance del Palmar"

Por Garrido, Piñero, Julito Díaz, Alicia Rico, Julio Gallo y toda la plana mayor de los artistas cubanos.

PRECIOS INCREIBLES

Lunetas o butacas . . . . . 15 cts.
Tertulia . . . . . 5 cts.

MAÑANA

DIA CUBANO con este programa, y a LOS PRECIOS SEÑALADOS

MARTI: «UÑA Y CARNE». FUNCION A LAS 11:30

Hoy es un gran día en el popularísimo teatro «Martí», el justamente llamado teatro del pueblo, por sus invariables e increíbles precios de 5 y 10 cts., hasta las 6 de la tarde y 15 cts., después de esta hora. La función comenzará a las 2 con cartón, revista, comedia y las grandiosas producciones tituladas «Uña y carne», por Wallace Beery «La provincianita», por Janet Gaynor y Robert Taylor, el flamante esposo de Bárbara Stanwhich.

A las 11:30 de la noche, un gran acontecimiento: Por primera vez juntas en un mismo programa las dos mejores películas cubanas, «El romance del palmar y «Sucedió en la Habana», por Garrido, Piñero, Julito Díaz, Alicia Rico y otros que han sido invitados a esta función en el teatro de sus éxitos. Mañana: desde la una de la tarde este mismo programa para conmemorar nuestra gloriosa fecha y como siempre a los invariables precios de 5 y 10 cts.

El domingo matinée desde la 1 con «La casa del maltés», y «Uña y carne». No obstante el alto costo de este programa se ofrecerá a 5 y 10 centavos.

REINA: «EL GRAN VALS»

Sigue constituyendo un extraordinario éxito en el cine Reina la presentación de la mejor película del año «El Gran Vals» un intenso drama que se desarrolla entre el lujo y la magnificencia; el idilio de un gran músico que vacila entre el amor de dos bellas mujeres; «El Gran Vals» está soberbiamente interpretado por Luise Rainer, Fernand Gravet y Miliza Korjous la de la voz de ruiseñor. Los precios que regirán hoy en el popular y céntrico supercine de Reina serán de 15 centavos la luneta hasta las 6 y 30 y 20 centavos después, la cómoda tertulia familiar con sus regias localidades 10 centavos.

«Un Millón de Testigos» acompaña en todos los turnos a «El Gran Vals» y está interpretada por Jack Holt y Marcia Ralston. Un cartón y la revista completarán el programa.

Mañana: el mismo programa.

NEPTUNO: «EL GRAN VALS» DESDE LAS DOS

Hoy, en función continua desde las 2 en punto, extraordinario programa con la maravilla musical de todos los tiempos, «El gran vals», orgullo de la Metro interpretada estupendamente por Luise Rainer, Fernand Gravet y la mejor soprano de voz de ruiseñor, Miliza Korjus. Completa el programa la película de Robert Taylor, Lionel Barrymore y Maureen O-Sullivan, «Un yanqui en Oxford». Además el Noticiario; el episodio 13, último de la sensacional serie «La araña negra». Los precios: 15 cts., de 2.00 a 6:30 y 20 cts., después. Niños a todas horas 10 cts.

Mañana, por ser día de fiesta nacional, la función comenzará a la 1 en punto, exhibiéndose «El gran vals», «Mademoiselle Frou Frou», con Luise Rainer, y el episodio que arriba se menciona de «La araña negra». Una matinée que promete ser la mejor de la Habana.

El domingo: otra regia matinée Con Charles Boyer e Irene Dunne en «Dos corazones» y Joe Penner en «Bandido por carambola». También el episodio 15, y la comedia «Amos de casa».

M.E.C.D. 2016

EMULSIÓN 'KEPLER' DE MARCA FABRICA

DE ACEITE DE HÍGADO DE BACALAO CON EXTRACTO DE MALTA

Para los que desean mantenerse al mayor grado de aptitud.

Tomada regularmente, ayudará para que conserven su vigor físico e intelectual, y reforzará sus defensas contra la enfermedad.

Frascos de dos tamaños en todas las Farmacias y Droguerías

Facsímile reducido

BURROUGHS WELLCOME Y CÍA. Sr. P. 2226 LONDRES Copyright

Alemania cree que Turquía anuló los pactos balkánicos

Programa de la visita del Conde Ciano a Berlín para formar la alianza militar

BERLIN, mayo 18. (Havas).—En los círculos políticos de Berlín se afirma que Turquía, al firmar su pacto recientemente con Inglaterra, anuló los convenios balkánicos. Hay indicaciones de que Alemania no desiste de hacer un sólo esfuerzo para conseguir que los signatarios de esos convenios lo reconozcan así. En todo caso, dícese en Berlín, se cuenta ya con la aquiescencia de Yugoeslavia, que participa del punto de vista alemán en la cuestión.

Programa de la estadía en Berlín del Conde Ciano

BERLIN, mayo 18. (Havas).—En centros autorizados se informa que el Conde Ciano, quien saldrá el sábado en dirección a Berlín, para firmar allí el lunes el pacto de alianza militar italo-alemán, llegará a la capital del Reich el domingo, a las 11 de la mañana, y después de hacer las visitas protocolarias, será invitado de honor en el banquete que le ofrezca su colega, el Ministro de Estado de Alemania, Joachin Von Ribbentrop. Por la tarde conferenciará con el Canciller-Presidente Hitler, muy extensamente. La noche del mismo día habrá otro banquete, ofrecido éste por el Fuehrer, en el nuevo palacio de la Cancillería.

El lunes, a las 11 de la mañana, tendrá lugar la firma solemne del convenio militar. Después habrá un almuerzo en la Embajada de Italia. A seguida el Conde Ciano visitará al Mariscal Goering, y por la noche Von Ribbentrop le ofrecerá una suntuosa recepción en su residencia de Dahlem. El Ministro de Estado italiano abandonará Berlín el martes 23, por la mañana. En los círculos políticos alemanes dicen que se publicará las partes esenciales del convenio italo-alemán.

El Conde Ciano será acompañado en su viaje por Gino Buti, director general de Asuntos Políticos Europeos del Ministerio; el Conde Leonardo Vitetti, director general de Asuntos Generales; y el Conde Cesare Di Vegliasco, Jefe del Protocolo y vice-director de Prensa extranjera del Ministerio de Cultura Popular. Se admite en los centros oficiales romanos que el Conde Ciano celebrará en Berlín, entrevistas de importancia con los dirigentes alemanes.

Llegó a Nueva York el nuevo Embajador americano en Moscú

NEW YORK, mayo 18. (AP). Lawrence Steinhardt, ex embajador de los Estados Unidos en Perú llegó hoy en el vapor «Uruguay», después de una visita por países del Atlántico, donde formó una «optimista impresión sobre las prósperas y progresistas repúblicas sudamericanas». Steinhardt se dirigirá a Washington con el objeto de conferenciar con Roosevelt y Hull sobre importantes asuntos relacionados con su nuevo elevado cargo de embajador ante los Soviets.

Steinhardt aún no sabe si tendrá tiempo para asistir a la ceremonia oficial de la inauguración del pabellón ruso en la Feria Mundial.

También llegó Robert Scotten, nuevo consejero de la embajada de Estados Unidos en España que ocupaba el mismo puesto en Río Janeiro.

KABUL no es tintura

Aceite KABUL es una brillantina delicadamente perfumada que se aplica con las manos. No mancha ni es perjudicial para la salud. Cuarenta años de éxito contra las canas, su mejor garantía. De venta en farmacias y perfumerías.

En el edificio de la agencia judía de Jerusalén se dieron gritos contra Chamberlain, Halifax y MacDonald

JERUSALEN, mayo 18. (AP).—Trescientos jóvenes marcharon por las calles de esta ciudad en dirección al edificio de la agencia judía, donde se escuchaban gritos de «Abajo Chamberlain», «Abajo MacDonald y Halifax», «Viva el estado judío».

En Haifa un ejemplar del Libro Blanco fué quemado públicamente en una demostración simbólica. Los participantes se dispersaron tranquilamente después de prometer «que lucharían hasta dar la vida» contra la ejecución de la nueva política inglesa.

Los judíos están organizando manifestaciones en todo el país para mañana, esperándose que participen en ellas centenares de miles de hebreos.

Mientras tanto, la población israelita ha suspendido todas las actividades públicas y por orden del rabí se disponen a hacer de mañana un día de ayuno y oración.

Se han fijado pasquines en Jerusalén, Haifa y Telaviv, anunciando los lugares donde deberán reunirse mañana los judíos, a las diez de la mañana, para participar en las manifestaciones.

MENOR DESAPARECIDO

Domingo Beltranena Mestre, vecino del reparto «Los Mameyes» en Arroyo Naranjo, participó a la Policía que de su domicilio ha desaparecido su menor hijo Alberto temiendo que le haya ocurrido alguna desgracia.

DESPIERTE LA BILIS DE SU HIGADO...

Sin usar calomel—y saltará de su cama sintiéndose "como un cañón"

Su hígado debe derramar todos los días en su estómago un litro de jugo biliar. Si ese jugo biliar no corre libremente no se digieren los alimentos. Se pudren en el vientre. Los gases hinchan el estómago. Se pone usted estreñido. Se siente todo envenenado, amargado y deprimido. La vida es un martirio.

Una mera evacuación del vientre no tocará la causa. Nada hay mejor que las famosas Pildoritas Carters para el Hígado para acción segura. Hacen correr libremente ese litro de jugo biliar y se siente usted "como un cañón". No hacen daño, son suaves y sin embargo, son maravillosas para que el jugo biliar corra libremente. Pida las Pildoritas Carters para el Hígado por su nombre Rehuse todas las demás. Precio: 30¢.

CRONICA HABANERA

LA SOCIEDAD DE CONCIERTOS

Acaba de quedar formada en nuestra capital la Sociedad de Conciertos cuya presidenta la bella y culta dama Rosita Rivacoba de Marcos viene realizando una magnífica labor en pro de la nueva institución.

A pesar del poco tiempo que lleva de fundada, la Sociedad de Conciertos cuenta ya en su seno con numerosos asociados.

He aquí la primera relación.

Dr. Aurelio Fernández Concheso, Zoila Mulet de F. Concheso, Leonor Soliño de Aristigueta, Lucrecia Aguilera, María del Carmen Rivero viuda de Alonso, Delia Alonso, Flavia Argüelles, Luisa de Armas, Cachita Fernández Roger de Argüelles, María del Carmen Alonso de Abela, Macusa O. de Alvarez Raymúndez, Isabel Castro de Amado Blanco, Alex Martínez Armand, Yuyú Armoña, doctor Gonzalo Aróstegui, Marcelle Cleard de Barnet, doctor José A. Barnet, Raquel Vianello de Bacallao, Miguel F. Bacallao, Alejandrina Larín de Bustillo, Estela Zalba de Blanco, Sara San. Martín de Costales Latatú, doctor Manuel Costales Latatú, María Teresa Costales Latatú, Carmen Ballenilla, María Teresa Escarrá de Casares, Emilia Rivas de R. Campa, Berta Cortés Arrojo, Margot de Blanck de Coro, Martha de Castro Montejo, Concha Fernández Roger de Cuervo Rubio, Piedad Zamora de Cárdenas, Leonor Mosqueda de Cuervo Barrena, Nena Suárez Rivas de Casabuena, Raquel Sánchez de Cañas Milanés, Sara Vianello de Calvo Tarafa, Carlos Castellanos, Dagmar Zittelmann de Diago, doctor Jorge F. Diago, Berta Casas de Ducassi Mendieta, Francisco Ducassi Mendieta, Nena Aranda de Echevarría, Elvira Pérez de Errasti, Guillermina Pérez Errasti, Josefina Escobar, Angelina Fernández Arrojo, Silvia Fernández Arrojo, Chela Leal de Fernández Mederos, José Fernández, Trini Varela de Fernández Mederos, Ofelia y Graciela Freixas de la Torre, Silvia Argüelles de Gorriarán, doctor Francisco Gorriarán, América Núñez de González Veranes, Margarita García Gutiérrez, Hortensia Grave de Peralta, María Vianello de Gutiérrez, María Torrado de Giralt, José Giralt, Miguel González Llorente, Antolina Iñiguez de G. Llorente, Manuel Molina y G. Llorente, María Teresa Aquino de Hernández, Amelia Solberg de Hoskinson, Josefina Hernández Daniel, Carmen Corujo de Hernández Cartaya, Amelita Delgado de Ituarte, Blanquita Fernández de Castro de Jardines, Luisa Castro de Lescano Abella, Sara Díaz viuda de Linares, Aurora de Quesada de Masnata, Regina de Marcos, Rosa Cali Menéndez, Elisa Inglés de Molina, Juanita Fabián de Mayorkas, Gloria Juarrero de Maestri, Helen Metzger, Pedro Molina, María Luisa Yero de Hetzger, Miguel de Marcos, Rosita Rivacoba de Marcos, Armando Mencía, María Isabel Navarrete, Beatriz Castro de Navarrete, Guillermina Piñero de Navarrete, Bebita Nay, Estela Rojo de Navarrete, doctor Juan Navarrete, doctor Antonio Navarrete, Liette Pinard, Emelina Díaz de Parajón, María Antonia Pérez, Gustavo del Pozo, Rosa Quevedo, María Josefa Agüero de Recio, Enriqueta Molina viuda de Recio, Dulce María Ruiz de Recio, Delia Echevarría de Rivero, Carmen Fernández de Castro de Rodríguez Capote, Rosa López Parente de Remírez, doctor Claudio Remírez, Yiyina de Cárdenas de Romney, Emilia Roca, Consuelo Plasencia de Rodríguez Molina, Joaquín Rodríguez Lanza, Flora Ruiz de Rives, Aurelio Rodríguez, María Teresa Sánchez Dopazo, Conchita Valdivia de Santo Tomás, Mercedes Soler, Nena Ponce de Sainz, Esperanza Plasencia de Saladrigas, Noemí Suárez, Liliam Jiménez de Suárez Rivas, Alejandrina Peña de San Martín, Harry Stable, Elvira Roca de Vega Lamar, Dinorah Mora de Villaverde, Manuela Argüelles de Yanes, Mira Mozetti de Solís Mendieta, Roberto Netto, Lydia de Rivera, Norberto Iglesias, Guillermo Bolet, Adelina Z. Vda. de Bolet, Antonio Bolet y señora, doctor Rodolfo Sotolongo, Graciela D. de Sotolongo, Aurora Masnata y de Quesada, Rita María Gómez Colón de Colli, Otilia Falcón de Urioles, Josefa Corrales de Cortina, Graziella Ecay de Roca, Mercedes Ramírez, María Morales de Stincer, María López de Pérez, Cuca Pons de Texidor, Catalina Pol de González, Rosalina Pol, Graziella Miranda de López de la Torre, Dora Martínez de Llaguno, Esther González Arrojo.

EL ALMUERZO DE HORTENSIA MILAGROS.—Muy animado, lucidísimo, resultó el almuerzo de despedida de soltera ofrecido ayer en el French Casino a la bella señorita Hortensia Milagros y Zorrilla, con motivo de su próximo enlace con el estimado amigo Francisco Seiglie y Herrero.

Numerosas amigas de la señorita Milagros, que tantas simpatías tiene en nuestra sociedad, tomaron asiento en la mesa que ostentaba un bellísimo adorno floral.

Obra fué de los floristas maestros de «El Clavel», el renombrado y elegante jardín de los hermanos Armand en Marianao.

Infinidad de «corbeilles» ponían una bella nota multicolor sobre la blancura del mantel.

Eran las lindas «corbeilles» estilo «Primavera», exclusividad y privilegio de «El Clavel», creadas por el gusto imponderable de los Armand.

Citaremos primeramente a las señoras.

Herminita Gómez Colón de Pereira, Mercedes Valdés Chacón de Calvo, Zoila Fernández de Velasco de Carrera, Emma Recio de Cowley, Sylvia Durañona de Morales y Cristina Franca de la Vega.

Lourdes Hurtado de Mendoza de Heros.

Pilila Camacho de Echevarría.

Ellvar Milagros de Carrera Justiz, Dulce María Milagros de Giraudier, Beba Carrera Justiz de Enríquez, Hilda Vilanoba de Castroverde, Chicha Recio de Orbiz.

Digna Armengol de García.

Alicia Acevedo de Santana, Isolina Cano de Henares, Piruca Gándara de Humara, Elsa Maduro de Brandao, Aidita Camacho y la encantadora Nenita Herrera de Fernández, organizadora del almuerzo, junto con la bellísima señorita Josefina Hurtado de Mendoza.

Además de la señorita Hurtado de Mendoza, se encontraban entre las muchachas, María Luisa Milagros, linda hermana de la festejada, Olga Seiglie, Charity Sabatés, Carina de Posada, Olga Riva, Beba Andino, Yolanda Simpson, Gloria María Betancourt.

Alicia González del Real.

Cuqui Jiménez.

Georgina Prieto, Gloria Rodríguez Franca, Cuca Humara, Clotilde Bernardez, Angélica Sánchez Zayas, Beatriz Aguiar, Pilar y Josefina Lombillo y Martha Castro Montejo.

Ada y Bertha Armand.

Doris Bacon, Martha Mier, Consuelito Valdés Maribona, Elena Cañizo, Sylvia y María Lillo, Emelina Ruisánchez.

Josefina Madrazo.

Hilda Díaz.

Lolita, Josefina y Rosa Barquín, Hilda Juliachs, y María Antonia y María Luisa Dueñas.

PRIMERA COMUNION—Con gran lucimiento se llevó a cabo días pasados en la capilla de las Reverendas Madres Dominicas Francesas en el Vedado la Primera Comunión de un grupo de alumnas del reputado plantel.

Oficio en la ceremonia Monseñor Arteaga.

Entre los niños que tomaron la primera comunión contábanse los siguientes.

Marilyn Ichaso y Caballero, Alfredo González Ferrer, Roberto Agramonte y del Río, Alberto Fowler y Perillate, Samuel Giberga y Lecuona, Alberto Alvarez Blanco, Lourdes Sainz Basarrate, Elena Lamar Forero, Conchita Calvo Badenes, Georgina Otero Coroas, Rosita Figarola Alvarez, Juanita Agramonte Barreto, Alicia Agramonte Barreto, Margarita Diego Toussaint, Raquel Valdés Delabat y Martha Valdés Delabat.

MONSEÑOR BELARMINO GARCIA.—Celebra hoy su onomástico el virtuoso y bien querido Párroco de Mariano, Iltmo. y Rvdmo. Monseñor doctor Belarmino García Feito.

El distinguido prelado, al que tanto distingue la sociedad habanera por sus innumerables virtudes y su gran corazón, siempre al servicio del bien y de la caridad, recibirá en la fecha de su onomástico muchas pruebas de afecto y simpatía.

El DIARIO DE LA MARINA, que lo cuenta entre sus prestigiosos colaboradores, hace llegar hasta él su más calurosa felicitación.

HOGAR FELIZ.—Una linda niña llena de alegrías y satisfacciones en estos momentos, el hogar del joven matrimonio Mario Baró y Carmelina Alonso.

La señora de Baró que se halla recluida en su residencia del Vedado, fué atendida por el brillante cirujano doctor José Ramírez Olivella.

Llegue nuestra enhorabuena hasta los felices papás y hasta los abuelos de la recién nacida, la distinguida dama Emilia Millian viuda de Baró y los esposos Juan Alonso, Administrador de la Standard Oil y Carmen López.

Felicidades.

(Continúa en la página ONCE)

QUEJANSE LOS PORTEADORES DE CARGA DE LA COMPETENCIA QUE LES HACEN LOS CLANDESTINOS

Expusieron al Secretario de Comercio que en este problema confúndese lamentablemente al porteador que cumple con las leyes, con el que sin escrúpulos de ninguna clase las vulnera

Los señores Eloy González, presidente del Congreso Nacional de Transporte; José María Zayas, Secretario General; Dionisio Sánchez, Consejero, y Juan Pérez, Presidente de la Sección de Carga, se entrevistaron en la tarde de ayer con el doctor Edgardo Buttari, Secretario de Comercio, al que expusieron el problema que afrontan los porteadores de carga por carreteras que vienen sufriendo una fuerte competencia desleal por parte de elementos que operan de modo clandestino en el transporte de mercancías a través de todo el territorio nacional.

Manifestaron dichos señores que este problema del clandestinaje en el Transporte de Carga por carretera, presenta un doble aspecto, esto es: que se confunde lamentablemente al porteador público —el que tributa y cumple con todas las disposiciones legales vigentes como cualquier comerciante debidamente establecido— con el que sin escrúpulo alguno y al margen de la Ley realiza la práctica viciosa de especular clandestinamente en la conducción de carga por las vías de comunicación del país.

El doctor Buttari les prometió atender debidamente este asunto, y al efecto les pidió un amplio memorándum con todos los detalles y antecedentes necesarios para que por el Departamento se estudie el caso planteado, teniendo en cuenta las medidas dictadas sobre el clandestinaje mercantil, a fin de poder resolver con absoluta justicia la situación difícil y perjudicial que afecta a los porteadores de carga.

Detallistas de carbón vegetal en Comercio

Una comisión de la Unión de Detallistas de Carbón Vegetal de la Habana, fué recibida en el día de ayer, por el Secretario de Comercio, doctor Edgardo Buttari, previa audiencia concedida por dicho funcionario.

Durante la entrevista celebrada, los detallistas de carbón vegetal expusieron al Secretario de Comercio las dificultades que tienen para el desarrollo de sus actividades, y le hicieron entrega de un escrito en el cual solicitan determinadas medidas pendientes al mejoramiento de las condiciones de los miembros que integran la citada Unión.

El doctor Buttari ofreció a sus visitantes estudiar las necesidades y aspiraciones de los mismos.

Infringen el decreto del alcohol

Los inspectores de la Secretaría de Comercio han comprobado que en los Términos Municipales de Güines, San José de las Lajas y el Cotorro se viene infringiendo por parte de los comerciantes establecidos en los mismos, el decreto 329, que regula el precio del alcohol pues detallan al público dicho producto a un precio superior al que tiene fijado.

Con vista a esto el Director de la Inspección General, señor César Gener, ha elevado al Secretario del Ramo, doctor Edgardo Buttari, un amplio informe al que acompaña las actas levantadas en cada caso, proponiendo la remisión de las mismas a los Tribunales competentes a fin de que conozcan de esas infracciones a los efectos de la aplicación de las correspondientes sanciones.

En su informe el señor Gener, consigna también la competencia desleal y ruinosa que viene realizando la Compañía Licorera y Jabonera de Camagüey S. A., lo cual ha quedado plenamente demostrado por las diligencias llevadas a cabo por los Inspectores de la Secretaría de Comercio, que con la cooperación del Servicio de Inteligencia Militar, han comprobado que dicha entidad vulnera el citado Decreto 329.

MUCHOS HERIDOS EN LOS DESORDENES DE TELAVIV

TELAVIV, Palestina, mayo 18. (Havas).—Siete manifestantes resultaron heridos, y tres de ellos ingresaron en un hospital, a consecuencia de los choques habidos cuando la muchedumbre se lanzó esta noche contra el edificio del Gobierno en esta ciudad, arriando la bandera británica, para izar en su lugar la blanca y azul del movimiento sionista, dando después fuego al inmueble. A las 11:15 de la noche las autoridades militares anunciaron un «toque de queda» de duración ilimitada. Las manifestaciones de protesta contra el Libro Blanco anunciadas para mañana, jueves, quedan suspendidas, excepto en el caso de que se suspenda el toque de queda, por intervalos más o menos largos.

EL VIAJE DE LOS REYES INGLESES A E. U. NO ES DE CARACTER POLITICO

NUEVA YORK, mayo 18. (Exclusivo).—El viaje de los monarcas ingleses a Estados Unidos carece de significado político, asegura el ex Lord del Almirantazgo británico, Alfred Duff Cooper, en un artículo telegrafiado de Londres al «Herald Tribune» hoy.

Cooper dice que era importante que el Rey visitase al Canadá porque desde que se pasó el estatuto de Westminster, sobre la unión de los países británicos, el Rey es el solo eslabón que une a los distintos dominios con la madre patria. Una vez anunciado el viaje al Canadá, hubiera sido descortesía por parte de los monarcas el rehusar aceptar la generosa invitación que le hizo el Gobierno americano, dice el ex Lord del Almirantazgo.

«Un razgo especial de la visita—dice—es la satisfacción del pueblo inglés al saber que el Rey tendrá una oportunidad para conocer al Presidente Roosevelt. Los jefes de Estado en el pasado han sido simplemente nombres, y en ocasiones ni siquiera nombres, para los ciudadanos de otros países... Pero no hay un hogar en un millón donde el nombre del Presidente Roosevelt no sea familiar. El radio ha traído aquí sus discursos y su voz es conocida a los ingleses... En esa voz han oído la expresión dada a sentimientos que reconocen los ingleses como propios y se han regocijado al ver el valor y horizontes que inspiraron sus discursos».

OMNIBUS DE Santiago-Habana

Para el mejor servicio y mayor garantía de combinación con trenes y demás medios de transporte para todos los ramales de la Carretera Central, y en beneficio exclusivo de los favorecedores de esta empresa, se pondrá en vigor a partir del día 1º de Abril (nuevo itinerario). Con 11 salidas directas a Santa Clara, Camagüey y Santiago de Cuba, desde su estación oficial en Monserrate y Muralla, a las siguientes horas:

4.15	a. m.	Directo a	Santiago de Cuba
7.00	" "	"	Camagüey.
8.15	" "	"	Santa Clara.
9.30	" "	"	Santiago de Cuba.
11.15	" "	"	Camagüey.
1.30	p. m.	"	Santa Clara.
2.45	" "	"	Santiago de Cuba.
5.15	" "	"	Santiago de Cuba.
7.50	" "	"	Santiago de Cuba.
11.00	" "	"	Santiago de Cuba.
12.20	a. m.	"	Santiago de Cuba.

A la hora de viajar, no olvide que "Santiago-Habana", es la empresa que mejor y más servicio ofrece en la Carretera Central

Para más informes y reservación de asientos: en el Hotel "Puerta-Tierra", en Monserrate y Muralla, o por los teléfonos M-2266 y M-4391.

RESUMEN DE LA "GACETA OFICIAL"

DIA 18 DE MAYO, PRIMER PLIEGO

SECRETARIAS DEL DESPACHO

ESTADO

Decretos designando al Secretario de Agricultura para que inaugure el pabellón de Cuba en la Feria Mundial. Concediendo licencia al ingeniero José García Montes.

JUSTICIA:

Decretos nombrando a Joaquín María Manzanilla. Declarando cesante a Francisco María Casado y nombrando a Enrique Recio.

Dirección General de Justicia

Dejando sin efecto título del procurador Julio N. Torres Pacheco.

Declarando bastante la fianza del procurador José M. Arcadio Coloma.

Cancelación de fianza prestada a favor de Julio Nicolás Torres.

GOBERNACION

Decreto pasando en comisión a la señora Gaudelia Peguero.

Resolución, suspendiendo acuerdo del Ayuntamiento de Victoria de las Tunas.

HACIENDA:

Decretos tomando cantidad para pago de Magistrado en la Audiencia de Pinar del Río.

Declarando cesante a Francisco Berchi.

Declarando cesante a Hilario Garcés.

Dirección General de Consultoría, Apremios y Bienes del Estado

Convocatoria de subasta de arrendamiento de la casa Cárdenas número 40

OBRAS PUBLICAS

Decreto dejando sin efecto reintegro de $2.000 dispuesto por Decreto número 205 de 25 de enero de 1939.

AGRICULTURA

Decreto poniendo a disposición del Secretario de Agricultura la cantidad de 30 mil pesos para ferias, etc.

Dirección de Montes, Minas y Aguas

Solicitudes de aprovechamientos a favor de Miguel Rodríguez.

COMERCIO

Decretos creando el Registro Especial para talleres e industrias.

Sobre la importación de harina de soya.

Señalando precios a los productos farmacéuticos Matrizedol y Authiphytol.

Dirección de Comercio

Cancelaciones de fianzas de los corredores Patricio de J. García y Oscar Fernández.

Dirección de Seguros

Solicitud de devolución de fianza interesada por Unión Agrícola Industrial de Fianza.

EDUCACION

Subsecretaría

Notificación oficial de estancia en Cuba del señor L. J. Walters.

SANIDAD Y BENEFICENCIA

Decretos declarando cesante a Eva Socarrás, y reponiendo a Eliseo Sparoline.

Aceptando renuncia a Eliseo Sparoline y reponer a Eva Socarrás.

Pasando en comisión a Eva Socarrás.

Declarando cesante a Antonio Duque y reponer a Manuel Velasco.

Pasando en comisión a María Antonia Batista.

DEFENSA NACIONAL

Decretos concediendo Orden del M. Naval a Ambrosio Labarrieta Márquez.

Concediendo Orden del M. Militar al capitán Antonio Bilbartúa.

Ejército Constitucional

Regimiento número 1, Maceo.—Citando a Ramón Manuel Reynier; Pedro P. Villaurrutia; José Atencio Cisneros; Gelasio Sánchez y Francisco Núñez y Aristónico Borbona.

TRIBUNAL SUPERIOR ELECTORAL

Acuerdo dando de baja del Registro de Partidos a todos los Partidos Provinciales y Municipales.

PAÑUELOS

PYRAMID

No admiten comparación.

QUINIUM LABARRAQUE

El más poderoso regenerador, aprobado por la Academia de Medicina de Paris como el más poderoso de los tónicos y el más enérgico de los febrífugos. Preparado con vino añejo de Málaga, se recomienda a los febriles, a los debilitados, a los fatigados, a los convalecientes, a los ancianos, a los niños anemiados.

DE VENTA EN TODAS LAS BUENAS FARMACIAS

Depósito: MAISON FRERE 19 Rue Jacob, Paris (60)

M.E.C.D. 2016

COMIENZA HOY EL BAILE QUE DURARA HASTA EL 21 EN EL C. DE DEPENDIENTES

Hoy, viernes 19. se iniciará en «Dependientes» la gran verbena que hemos venido comentando, con los conjuntos de Cheo Belén Puig, Belisario López, Eddy Lester, Antonio María Cruz, Orquesta Gris, Gloria Matancera, Quinteto Tomé y Septeto Nacional, que actuarán amenizando la fiesta desde las 9 de la noche hasta las 4 de la madrugada. Lo mismo acontecerá en la noche del sábado, pues la fiesta ha de continuar en la noche de este día hasta la madrugada del domingo 21.

El centro, que se levanta en Paseo de Martí y América Arias, lucirá sus galas mejores, gran adorno floral, a tono con el nombre de la fiesta; iluminación apropiada, kioscos y barras bien distribuídas, la mejor música que se oye en La Habana, amplios salones; en fin, cuanto es menester para que este baile doble, que durará 14 horas, resulte el gran baile del mes de las flores.

La entrada solamente costará a los caballeros. Es muy módica, sólo $1.00 por las dos noches.

FARMACIA
CAMPOS
DE TURNO HOY
F-6065
F-6080
F-5000
Zapata, entre A y B.
Vedado.

FARMACIA DROGUERIA TAQUECHEL
DE TURNO LOS VIERNES
Obispo 27 TELEFONOS M 7674 7675

FARMACIA DROGUERIA DE "JOHNSON"
DE TURNO LOS LUNES
Obispo 30 TELEFONO A-2129.

"LA MAYOR"
35 EDIFICIOS
700 EMPLEADOS
SARRA
DROGUERIA
ABIERTA TODOS LOS DIAS
TODA LA NOCHE LOS MARTES
A-8026 A-3641

FARMACIAS DE TURNO HOY VIERNES

DESDE BAHIA A PASEO DE MARTI (PRADO)

Obispo No. 155	A-2141
Habana No. 457-C, esquina a San Isidro	M1-4604
Morro No. 114	A-8388
Monte No. 58	M-9400
Lamparilla y Villegas	M-5718
Neptuno y M. Gómez	M-2277
Paula No. 311	M-8718

DE PASEO DE MARTI (PRADO) A P. VARELA (BELASCOAIN)

Galiano No. 105	M-1500
Reina No. 10	M-5333
Escobar y Peñalver	M-5450
Animas e Industria	M-4040
Maloja y San Nicolás	M-7712
San Nicolás y Gloria	M-5222
Revillagigedo y Corrales	M-3137
San Rafael y Campanario	M-4588
Lealtad y Animas	M-4480
Padre Varela y Corrales	M-9466
Neptuno No. 601	U-7018
Suárez No. 252	M-4622
Aguila y Colón	M-3336
Padre Varela No. 551	M-9627

DE P. VARELA (BELASCOAIN) A AVE. DE MENOCAL (INFANTA)

Presidente Menocal No. 1153	U-6779
Fernandina No. 251	M-5365
Estévez No. 221	M-1501
Bruzón No. 118	U-6922
Infanta, entre San Rafael y San José	U-7074
San Lázaro, entre Espada y Hospital	U-3535
San Miguel y Oquendo	U-6936
Neptuno, entre Espada y Hospital	U-1818

DE INFANTA AL VEDADO, HASTA EL RIO ALMENDARES

17, entre F y G	F-6222
19, entre 14 y 16	F-6211
23, entre J e I	F-6100
Zapata, entre 2 y 4, No. 128	F-6002
K, entre 9 y 11	F-4404

VIBORA

Santa Catalina y D'Strampes	I-7334
J. del Monte No. 1356	I-7242
Estrada Palma No. 153	I-7591
Pocito y Reyes	X-2335

JESUS DEL MONTE Y SANTOS SUAREZ

Jesús del Monte y Rodríguez	X-2247
Pocito y 16, Lawton	
Santos Suárez y Serrano	I-7609

LUYANO

Caserío de Luyanó No. 48	X-2348
Luyanó No. 130	X-3068
Reforma y Compromiso	I-3851
Delicias y Quiroga	X-3211
Fábrica y Pérez No. 331	X-2248

CERRO

Falgueras No. 425	M-3904
Salvador No. 252	I-5600
Primelles No. 260	I-6428
Calzada del Cerro No. 1779	
Calzada 10 de Octubre, entre A. Ramírez y A. Dulce	M-4341

Este grupo deberá prestar servicio público todo el día y la noche de los domingos siguientes:
Enero 1, Mayo 7, Septiembre 10.
Febrero 12, Junio 18, Octubre 22.
Marzo 26, Julio 30, Diciembre 3.

Estos turnos han sido acordados en cumplimiento de lo dispuesto en el Artículo VI del Decreto-Ley 2604, de 7 de noviembre de 1934. Estos turnos han sido acordados en cumplimiento de lo dispuesto.

SOCIEDADES ESPAÑOLAS

LOS LLAMADOS BUENOS DIRIGENTES DE LA SOCIEDAD CANARIA VIENEN FORMANDO CAMPAMENTOS POLITICOS

Los empleados de La Lechera tienen sumo interés en que sigan rigiendo los destinos de la institución aquellos elementos luchadores como Gil Ramírez y A. Ortega

Con asistencia de más de ciento cincuenta asociados y en el salón de actos de la Compañía Lechera de Cuba, sita en Concha número 1, se celebró últimamente gran asamblea de socios de la Asociación Canaria, convocada por los propios empleados de esa compañía con el propósito de constituir el Comité que luchará a favor de la candidatura «Buen Gobierno» en las elecciones de Agosto.

Presidió el acto don Francisco Antúnez, que de un modo preciso y claro brindó la oportunidad a los asambleístas de conocer el desenvolvimiento de la Asociación en estos últimos tiempos; de las notables mejoras introducidas por el Comité Ejecutivo que cesó hace un mes en el sanatorio, tales como la adquisición de magnífica ambulancia, de la cual carecía la Asociación; de la adaptación del pabellón «Domingo Len», así como de la adquisición de todos los útiles y material necesario para dotar el Departamento de partos, anexo al mismo, y las obras realizadas para su embellecimiento, dedicándose exclusivamente al servicio de las asociadas que hoy dedican alabanzas al Comité Ejecutivo que presidió el señor Juan Gil Ramírez, el cual logró que se terminara ese pabellón, que es hoy orgullo de la Asociación Canaria y de sus asociadas, que tienen una asistencia esmerada en todos los órdenes.

También hicieron uso de la palabra los señores Pablo González, don Antonio Ortega, Francisco Díaz Vega y varios asociados más, que expresaron sus entusiasmos y adhesión a «Buen Gobierno», procediéndose a elegir la Directiva del Comité, que acordó designar con el título de «Campamento Compañía Lechera» de Buen Gobierno, recayendo la elección en los siguientes asociados:

Presidente, señor Ladislao Ojeda; primero y segundo vices, José Delgado de la Fe; secretario, Fernando Alvarez; vice, Francisco Montes de Oca Macías; tesorero, José Caballero; vice, Pedro Cárdenas; vocales, Antonio Ortega Jiménez, Modesto Suárez, José Suárez, Pedro Montes de Oca doctor Francisco de la Puente, Carlos Quirsch, Juan Bautista Rodríguez, Pablo Rodríguez, Salvador Ortega, Francisco Barrios, Antonio Domínguez, Juan Jiménez, José Pose, Amadeo Díaz, Juan Francisco Delgado, Jacinto Guerra, Luis Enríquez, José M. Acosta, Enrique Suárez, Antonio Yanes, Donato Vega, Antonio Rodríguez, Miguel García, Rafael Rodríguez, Francisco Guerra y Roberto Martín.

El señor Antúnez, presidente de «Buen Gobierno», en el acto dió posesión de sus cargos a la Directiva electa, y se hicieron manifestaciones de adhesión a «Buen Gobierno» y el ofrecimiento de laborar todos, no solamente por el engrandecimiento de la Asociación Canaria y la defensa positiva de sus intereses morales y materiales, en beneficio de todos los asociados, sino también del propósito de laborar con fe y entusiasmo por el triunfo de la candidatura «Buen Gobierno».

Asistió una representación nutrida de los Comités de Lawton, y «Doctor Miguel Angel Díaz», de Arroyo Apolo presididas por sus respectivos presidentes, señores Miguel Falcón y Agustín Vega, así como numerosas damas y damitas, asociadas de la institución, simpatizadoras y propagandistas entusiastas de «Buen Gobierno».

El señor Antúnez, presidente de «Buen Gobierno», nos pide hacer público nuevamente para conocimiento de los afiliados a «Buen Gobierno», que el Comité Central que preside, está reunido en sesión permanente, en sus oficinas de Amistad 460, todas las noches, de 9 a 11.

UN PROGRAMA ESPLENDIDO DESARROLLARA MAÑANA EN LOS PROPIOS SALONES, CON MOTIVO DE SUS 30 AÑOS, LA CASONA DE CASTILLA. PRIMERO, AGAPE. LUEGO, VELADA

Con motivo de sus treinta años de existencia honrosa y fecunda, el Centro Castellano de La Habana celebrará mañana, sábado, hermosos actos en sus amplios salones de Egido y Dragones.

He aquí el programa íntegro a desarrollar:

VELADA ARTISTICO-BAILABLE

A las doce meridiano:

1o.—Banquete-homenaje a los socios fundadores en los salones sociales de Avenida de Bélgica número 504.

2o.—Solemne entrega del título de Socio de Mérito al doctor José Manuel Vidaña Valdés, por el presidente general, señor Vicente Bayón de Caso.

3o.—Breves palabras por el presidente de la Comisión Organizadora, señor Francisco Sánchez Tamame.

4o.—El asociado fundador señor Garcilaso Rey Alvarez hablará en nombre de los Socios Fundadores.

5o.—Resumen del acto a cargo del doctor José Manuel Vidaña Valdés, letrado consultor del Centro Castellano.

A las nueve pasado meridiano:

1o.—Apertura por el señor presidente general.

2o.—Breve discurso alusivo al acto, por la señorita Teresa Freire.

3o.—Poesía por la niña Gloria Sánchez.

4o.—Número al piano por la señorita Marta Blanco.

5o.—Poesía por la señorita Caridad Freire.

6o.—Juegos de prestidigitación por el profesor Cianders.

7o.—Bailes clásicos:

1. Toe dance (baile depunto), Marta Jean Phillips.

2o. Baile de «tap» Myrna Williers.

3. Baile de punto. Billie González.

4. Tango, Marta Jean Phillips y Henry Coleman.

5. Hula, Myrna Villiers.

6. Military Tap, Martha Jean Phillips.

8o.—El «Coro de los doctores», de la zarzuela «El rey que rabió», por los Benjamines del Plantel, dirigidos y acompañados al piano por la profesora Elina Acosta de Grimal.

9o.—«Las cruces de mi reja», canción por Sarita Sequeiro.

10o.—«Espejito», canción por niñas del Plantel.

11o.—«Herencia gitana», por la monísima niña de cuatro años Emilia Dago.

12o.—«Florecita del camino», canción por niñas y niños del Plantel.

13o.—«Valencia», canción por el tenor Andrés Lameiro.

14o.—«Te quiero», paso-doble cantado por la niña Olguita Sequeiro.

15o.—La ronda de las solteras de «La Parranda», por niñas del Plantel.

16o.—«Vals acrobático», por la niña Gladys Hernández.

17o.—«Coro de los besos», del Conde de Luxemburgo, por las señoritas Anita Fabián, Rosa María Fernández, Lolita Macari, Conchita Alfonso, Rosa Pulpeiro, Elba Hermans y los señores Jesús Guardia, Alberto Zamorano, Donato Ruiz, Aurelio Melón y Tomás Arrastía.

Estos últimos números serán dirigidos y acompañados al piano por la profesora de piano y canto señora Marina Serra de Castro.

18o.—Acto bailable amenizado por las orquestas «Ideal», de Joseíto Valdés, y «Bolero 1935», de Tata Gutiérrez.

EL ADVENIMIENTO DE CUBA A LA VIDA DE LOS PUEBLOS LIBRES SERA CONMEMORADO MAÑANA EN EL C. GALLEGO

Con un gran baile social que celebrará mañana en sus regios salones, el Centro Gallego se asociará al regocijo público en la conmemoración de la más importante efemérides de la Nación que evoca su advenimiento a la vida de los pueblos libres, independientes y soberanos.

Dado el carácter y el motivo de esta fiesta coreográfica extraordinaria, nada más natural que esté exclusivamente consagrada a los socios y sus familias, como un acto de confraternidad hispano-cubana que testimonia la identificación de la gran familia gallega con las glorias del país que eligió para su segunda patria, en el que vive y trabaja y tiene efectos y hogares cubanos.

Y entre las fiestas que el Centro Gallego pudiera elegir para patentizar una vez más esa confraternidad, ninguna más apropósito que un gran baile social como el que tendrá efecto mañana, donde impera la alegría y el regocijo y se apodera de los corazones el más franco optimismo.

Para tener acceso a los salones de fiestas, los socios deberán presentar a la Comisión al recibo del mes en curso y el carnet de identidad. Las damas tendrán que ir debidamente representadas por los asociados.

BAILES EN EL CARMELO

Teniendo en cuenta la importante fecha patriótica del día 20, el Club Deportivo Carmelo celebrará hermosa fiesta bailable por la noche en su espléndida terraza de Línea y 18, Vedado, siendo amenizada por conjuntos musicales tan aplaudidos como «Tropical Swing», «Típico Habana» y «Quinteto Barcalés».

Los caballeros pagarán una limitada cuota por concepto de guardarropía. Las damitas tendrán entrada gratis. Al día siguiente habrá otro gran baile por la noche, amenizado por la Orquesta Mojica» y el «Quinteto Barcalés».

LA ARTISTICA GALLEGA Y SU PROXIMO BAILE

Están ultimándose los detalles para la sugestiva verbena titulada «Una noche con Valdespí», que se celebrará el 20 de este mes en los salones de la Agrupación Artística Gallega, sitos en Zulueta y Gloria.

Será un homenaje a los asociados, y además de la orquesta de Raúl Valdespí actuará el «Septeto Piñeiro».

Los socios sólo necesitan mostrar el recibo. Las damas pueden concurrir al igual que en otras ocasiones.

Llegue seguro. Viaje en
TRANVIA y TRAN-BUS
Comodidad, rapidez y economía
TRANSFERENCIA DE UNO A OTRO VEHICULO

ACTOS PARA HOY

CENTRO DE VENDEDORES COMERCIALES: Junta de la Sección de Cultura a las 9 de la noche en Prado número 410, altos.

CENTRO ASTURIANO DE LA HABANA: Junta de la Comisión de Glosa por la noche en el palacio social.

AGRUPACION ARTISTICA GALLEGA: Junta de Directiva a las ocho y media de la noche en sus propios salones de Zulueta y Gloria. Cita el secretario señor Arturo Montó.

CLUB TINETENSE: Junta ordinaria de Directiva a las 8 de la noche en el Centro Asturiano. Cita el secretario, señor Paulino Menéndez.

UNION ORENSANA: Junta de la Directiva a las ocho y media pasado meridiano en el Centro Gallego. Cita el secretario, señor Rodolfo Vázquez.

CIRCULO SALENSE: Junta de Directiva a las 9 de la noche en el Centro Gallego. Cita el secretario, señor Braulio Menéndez.

CENTRO ANDALUZ DE LA HABANA: Develamiento de un retrato del antiguo e inolvidable asociado señor Guerrero, a las nueve de la noche en sus propios salones de Paseo de Martí y Genios.

HIJOS DEL PRTIDO JUDICIAL DE LLANES: Junta ordinaria de la Directiva a las ocho y media de la noche en el Centro Asturiano, para la cual cita con gran interés el secretario, señor José Herrera.

FIESTAS PROXIMAS

CENTRO CASTELLANO: Banquete en honor de sus fundadores el día 20 a la una de la tarde en el palacio social. Por la noche, regia velada.

CLUB NAVIA DE SUARNA: Matinée bailable social el domingo, de 1 a 6 p. m., en los jardines de «La Tropical».

UNION DE DETALLISTAS DE CARBON VEGETAL: Festival hispano-cubano el sábado 20 por la tarde en los jardines de «La Tropical», amenizado por tres notables conjuntos.

CENTRO DE DEPENDIENTES: Verbena bailable el 19 y el 20 en su palacio de Prado y Trocadero.

CENTRO GALLEGO DE LA HABANA: Baile social el día 20 por la noche en su palacio de Prado y San José.

CASINO ESPAÑOL: Inauguración de la temporada veraniega en su balneario, el 20 desde las nueve de la mañana.

SOCIEDAD DE EMPLEADOS DE «LA TROPICAL»: Matinée bailable el 20 en sus propios salones de Palatino 35, Cerro.

CLUB DEPORTIVO DEL CERRO: Brillante matinée el domingo en sus salones de Cerro próximo a Buenos Aires, amenizada por Belisario López, la «Gloria Matancera» y el «Septeto Casino».

CENTRO DE INSTRUCCION Y RECREO DE SANTIAGO DE LAS VEGAS: Regia «Verbena de las Flores» el día 20, amenizada por Belisario, «Sonora» y «Gloria Matancera» y el «Quinteto Tomé».

AGRUPACION ARTISTICA GALLEGA: Grandiosa verbena el día 20, amenizada por la orquesta de Raúl Valdespí y el «Septeto Nacional», de Piñeiro.

CLUB DEPORTIVO CARMELO: Espléndida fiesta bailable el 20 por la noche en su hermosa terraza de Línea y 18, Vedado, amenizada por los mejores conjuntos de la Habana. El domingo habrá otro gran baile por la noche amenizado por Mojica y el «Quinteto Barcalés».

LICEO DE MEDINA: Brillante baile el domingo por la noche en sus amplios y ventilados salones de 23 y D, Vedado, amenizado por los mejores conjuntos. Los caballeros abonarán 20 centavos.

CLUB ACEBO DE CANGAS DEL NARCEA: Merienda social el domingo a la una de la tarde en los jardines de Puentes Grandes.

ESCUELA ARTISTICA CUBANA: Hermosa verbena el sábado 20 en el Club Deportivo del Cerro, amenizada por Neno González y «Lira Matancera». Además habrá variedades.

MOTOR CLUB DE CUBA: Magnífico baile social el domingo por la noche en sus amplios salones de la calle «C» número 160, Vedado, amenizado por la orquesta del profesor Antonino Silva.

CARACTER HISPANO CUBANO TENDRA EL FESTIVAL DE LOS CARBONEROS. ES EL DIA 20

Organizado por la Unión de Detallistas de Carbón Vegetal se celebrará el próximo sábado, día 20, un grandioso festival Hispano-Cubano en todos los jardines de la cervecería «La Tropical». La fiesta será amenizada por los conjuntos musicales de Belisario López, «Sonora Matancera» y el «Quinteto Tomé».

La entrada será por invitación.

Auguramos un rotundo éxito a la Comisión Organizadora, que con tanto celo y entusiasmo viene trabajando y que está integrada por los señores Antonio López Albite, Eugenio Domínguez, Jesús Penedo, Ricardo Peupariña, Gumersindo Iglesias y Manuel García Fernández.

INGRESOS Y SALIDAS EN LA Q. DE DEPENDIENTES

En los últimos días ha habido el siguiente movimiento de enfermos en el sanatorio de Dependientes:

Ingresaron: Eduardo Belor Toulet, Jesús Arias Abrantes, José García García (de Batabanó), Héctor Alvaro Tonda (de Aguada de Pasajeros), Ildefonso Mora García (de San Luis), Juan Basora Guerra, Bernardo Valor García, José F. Bec Estévez, Siro Salin Becil (de Santa Clara), Luciano Bascoa Paz, Antonio Celis Moré, Juan Olivera Hermida, Luis Suárez Peláez, Juan B. Rodríguez Prado, César López López, José Mayor Salazar, María García Cepero y Carmen Muñoz Muñoz.

Salieron: Domingo Llanes Perdomo, Joaquín Rexach Pla, Arnaldo Díaz Valdés, Manuel Esquivel López, Celestino Martín Suárez, Gerardo Lavín Valdés, Sara Linares Imas, Irene Domínguez Alvarez y Hortensia Hernández Hernández.

LEYES SOCIALES
Ricardo Elizalde
ABOGADO
Federación Nacional de Detallistas
TELEFONO M-1472.—3 A 5 P. M.
CHACON, 205.

Entregó 2 títulos el "Club Allandés"

Aprovechando la circunstancia de sus 25 años exactos de vida admirable, la institución asturiana «Club Allandés», hizo ayer entrega del título de Presidente de Honor a don Manuel Rodríguez y de uno de Socio Propagandista al señor José Pérez López, reuniéndose por tal motivo muchos allandeses y simpatizadores de éstos en la taberna del Centro Asturiano.

Presidieron el acto las siguientes personalidades: los festejados señores Manuel Rodríguez y José Pérez; el titular de la entidad, señor Jesús Fernández; el presidente de honor don Angel Miñagorri y Franco; los ex- presidentes sociales don Benito Rodríguez y Antonio García; el vicepresidente don Faustino García; el secretario señor José Antonio Abad y los cronistas Rodríguez Presno y Posada.

Abierto el acto por el presidente hizo uso de la palabra, para hacer entrega de los títulos mencionados el señor Antonio García, quien se refirió a los grandes servicios prestados por dichos caballeros al Club Allandés. (Al efectuarse la entrega de dichos títulos fueron cálidamente ovacionados los señores Manuel Rodríguez y José Pérez).

A continuación habló Angel Miñagorri, el que, como buen bodeguero tiene una trastienda formidable... Es uno de esos individuos de inteligencia natural que a veces le dan «ciento y raya» al más pintado. Lo prueba el hecho de que en breves minutos glosó a grandes rasgos el desenvolvimiento del club y el programa desarrollado por los dos señores a quienes se estaba rindiendo homenaje. A la vez exhortó a los socios a la unión más absoluta, a fin de que el Club sea más grande cada día. (Fué muy aplaudido).

Finalmente hace uso de la palabra el ex-Presidente don Benito Rodríguez, hombre de apariencia en extremo sencilla y que, sin embargo se las trae... El, como quien no quiere las cosas, pronunció un discurso ameno y constructivo. Recordó la invariable costumbre que la sociedad tiene de amparar a aquellos elementos de Pola de allende que sufren miseria. Y dijo también que tanto el señor Manuel Rodríguez como José Pérez López han sabido superarse y establecer una línea divisoria entre la política y el alto sentido de la fraternidad. El simpático Benitín fué ovacionado al terminar su amena historia, en la que intercaló un párrafo cariñoso para los cronistas de sociedades españolas).

Terminados los discursos, el señor presidente general pidió un aplauso para los chicos de la prensa, el que fué tributado por la concurrencia con intenso cariño.

Después los chicos de Allende saborearon ricos bocaditos y cerveza.

MOVIMIENTO DE ENFERMOS HABIDO EN «LA BENEFICA»

Entradas: Antonio Alonso Pérez, Francisco González Pérez (de Matanzas), Carlos Pereira Pérez, Mariano Durán Ayala, Pedro Valdés Hernández, Manuel Díaz Mourenza, Amado Regueira Cancela, Manuel Pernas Sanjurjo, Miguel Angel Vázquez Labián, Andrés Méndez Ramil, Pedro Blanco Hidalgo, Horacio García Seijas (de Batabanó) Manuel Carbón Silva, Efren Gallego Borrajo y José Abella Teijeiro.

Salidas: Avelino Vázquez Sánchez, Antonio Pardo Rodríguez, Daniel Fontán Maquieira, José Anca Macías, Casimiro Alvarez Rodríguez, Rodolfo Fernández Méndez (de J. Grande), Antonio Gómez de la Torre, Juan García Enríquez, José Riveras Tembras, Alfonso Gascón Fernández, Manuel Fernández Carheiro Jesús Vidal Otero, Paulino González Rodríguez (de C. Senado), Rafael Tillán Márquez (de S. de Cuba), José Antonio Villar Quindós y José Fernández Tomé.

LA VELADA ASTUR DEL 20

La Comisión que tiene a su cargo la preparación de la velada que el Centro Asturiano ofrecerá a sus asociados el sábado próximo, conmemorando la fecha patriótica del 20 de mayo, está preparando un variado e interesante programa, con números de canto y con la participación de la Masa Coral del Centro, que tantos lauros conquista en cada una de sus presentaciones.

Mañana daremos a conocer el programa completo de la misma.

ENTREGAN PENSIONES LOS VENDEDORES DE CALZADO

En reciente fecha celebró junta la «Unión Nacional de Vendedores de Calzado de Cuba». Abierta la sesión por el presidente, señor Francisco Orfila, asistido del secretario, señor Francisco Sampedro, se dió lectura al acta anterior, así como a los balances de tesorería y fondo de Beneficencia los cuales fueron aprobados por unanimidad.

Se aprueba el informe de la Sección de Beneficencia, recomendando el pago de dietas a los compañeros asociados Pablo F. Arus y E. Loche, quienes continúan enfermos.

Se aprueba igualmente solicitudes de ingreso de socios, siendo felicitada la presidencia por sus gestiones al enriquecer la lista con nuevas y valiosas adquisiciones, que prueban el auge y la calurosa acogida que la Unión está teniendo.

Se acuerda, previo informe de la Sección de Beneficencia y a tenor de lo dispuesto en el Reglamento de Beneficencia, la entrega de $100 y $50, respectivamente, a las viudas de los que fueron queridos compañeros Isaac Villarquide y Antonio Cuenca.

Después de leída la correspondencia y de haberse tratado asuntos de índole general, el señor presidente dió por terminada la sesión animadísima.

EL SECTOR FEMENINO QUE ACABA DE CONSTITUIR LA INSTITUCION DE CAPELA REALIZARA INTENSA LABOR

Ultimamente y en los salones del Centro Gallego quedó constituída la Sección Femenina de la sociedad «Hijos del Ayuntamiento de Capela», que con tanto acierto preside el señor Baltasar Antón.

A la hora señalada en la convocatoria, el señor Antón, en compañía del presidente de la Sección de Propaganda, señor Rosendo Cabeiro, asistido del secretario general señor José Carballeira y de los vocales Pedro Lamas, Manuel Anca Grueiro, Máximo Hermida, Andrés Fernández Moré, Luis López Formoso, Pedro López Formoso y otros, procedió a constituir el mencionado comité, que quedó integrado en la siguiente forma: Presidenta, señorita Benjamina Junquera Huego; secretaria, señorita Josefina Bellas Núñez; tesorera; señora Cecilia Pla Ferrer; vocales, señoras Concepción Alvarez, Carmen Santamaría de García, Consuelo Alonso de Carballeira, Isolina Pardo de Gutiérrez, Antonia González de Barro, Josefa Valle, Nieves López de Anca y señoritas Sara Rodeiro, María del Carmen Anca, Hilda Saínz, Marina Rodríguez, Dalia Hermida, Herminia Rodríguez, María Seco Eive e Irene Santiago, las cuales tomaron posesión de sus cargos inmediatamente.

Se pronunciaron discursos por el señor Antón, Cabeiro y otros, haciéndose referencia a la fiesta que se prepara para el día lo. de octubre en todos los jardines de «Tropical» y también a la segunda que abrigan todos de que las damas del Comité acabado de constituir mucho habrán de significar el éxito y desenvolvimiento social.

Luego se hizo entrega a los donadores del concurso pro-nuevas suscripciones en 1938, de los premios que conquistaron, imponiendo el presidente social y la señorita Josequera, presidenta de la Sección Femenina, los distintivos a los señores Santiago Anca Naveiras, Antonio Carballo, Hermida Paz y señorita Josefina Bellas Núñez. Los premios consistieron en artísticos broches con el escudo y emblema de la institución. Al final todos los concurrentes fueron espléndidamente obsequiados con bocaditos, helados y cerveza.

Fué, en resumen, noche plena de actividades fecundas para la floreciente institución «Hijos del Ayuntamiento de Capela».

DEL CASINO ESPAÑOL

Mañana, sábado, gloriosa efemérides de Cuba, tendrá lugar la fiesta inaugural de la Temporada de Verano en el regio balneario del Casino Español de la Habana, sito en la Playa de Marianao.

Habrá festejos todo el día, con arreglo al selecto programa combinado por la Comisión de la Playa del club, de la cual es presidente el conocido caballero Armando Gil y Castellanos.

Desde las 9 a. m. diversas competencias deportivas y de natación, almuerzo, festejos para los niños, y otros actos, culminando las fiestas en un animado Te Bailable, en el Salón Circular del Balneario, de 6 a 9 y 30 p. m., amenizado por la afamada orquesta de los Hermanos Le-Baron, siempre tan aplaudida.

Una fiesta para los señores socios y sus familias, exclusivamente para la que reina inusitada animación.

UNA JUNTA CANARIA

Previamente citados, los miembros del Comité Ejecutivo de la Asociación Canaria se reúnen hoy, viernes, en sesión ordinaria, en el local social, Paseo de Martí número 362, altos, a las 8 de la noche.

Asuntos de positivo interés para la colectividad se someterán a la consideración del Comité, por ruego expreso del señor presidente, el cual recomienda a sus integrantes no falten a dicha sesión.

Nuevo Plan de Lotería, a Partir del
Sorteo el día 14 de Junio

BILLETES CON TERMINALES

EL PLAN DEL MILLON

1	Premio	Mayor de	$ 70,000.00
1	„	Segundo de	„ 10,000.00
1	„	Tercero de	„ 5,000.00
10	Premios	de	„ 500.00
20	„	„	„ 100.00

18 Premios de $1,500.00 cada uno a los tres terminales del primer premio. Cada fracción gana $15.00, la hoja $150.00 y el entero $1,500.00.

18 Premios de $500.00 a los tres terminales del segundo premio. Cada fracción gana $5.00, la hoja $50.00 y el billete entero $500.00.

18 Premios de $200.00 a los tres terminales del tercer premio. Cada fracción gana $2.00, la hoja $20.00 y el billete entero $200.00.

1,029 Premios de $60.00. 2 Aproximaciones anterior y posterior al Primer Premio de $500.00.

2 Aproximaciones, anterior y posterior al Segundo Premio, de $200.00.
2 Aproximaciones, anterior y posterior al Tercer Premio, de $120.00.
99 Aproximaciones al resto de la centena del Primer Premio, de $60.00.
99 Aproximaciones al resto de la centena del Segundo Premio, de $60.00.
99 Aproximaciones al resto de la centena del Tercer Premio, de $60.00.
1,419 oportunidades con $213,800.00 en Premios.

Al jugar su billete y tener derecho al Plan de Lotería y a un Premio Mayor de $70,000.00, a la vez está jugando su terminal, que puede ganar $1,500.00, $500.00 y $200.00.

M.E.C.D. 2016

La Cera Mercolizada Embellece el Cutis Económicamente

Toda mujer sabe que es importante que hermosee su cutis. Y toda mujer —en su casa— debe dar a su cutis un cuidado perfecto con la Cera Mercolizada por ser económico. Usando Cera Mercolizada no necesita ninguna otra crema para embellecer su rostro. La Cera Mercolizada es el método más simple para conservar su piel fina, lozana y juvenil. Cuídese el cutis con Cera Mercolizada y aunque los años pasen no dejará de verse joven y nunca dejará de verse joven y descubra la belleza oculta de su cutis con Cera Mercolizada. En todas las farmacias y boticas.

PINAREÑAS

Hacia La Habana

De viaje de regreso, después de una pequeña temporada entre nosotros en el hogar de nuestros estimados esposos García-Arrastía, ha partido nuevamente para la bella capitalina donde tanto se distingue y admira, la simpática y culta dama señorita Nena Pérez Lavandero, perteneciente a una prestigiosa familia habanera.

Al dar cuenta de su retorno al seno de los suyos, deseo que su estancia en Pinar le haya sido altamente agradable.

Otros que regresan

También para La Habana.

Acaban de hacer los jóvenes y queridos hermanos señores Joaquín y Pepito Trémols Fuentes, quienes han permanecido en esta capital algunos días al lado de sus familiares.

Joaquín y Pepito se vieron colmados de congratulaciones por sus numerosas amistades de esta sociedad durante la permanencia en la misma, lo que contribuyó con verdadero gusto, por tratarse de dos buenos y cariñosos amigos.

Pepe Pruneda y Villa de Rey

Rodeado del afecto y la estimación de familiares y amigos, transcurrió para el valioso y abnegado redactor del interdiario local «Heraldo Pinareño» la fecha del lunes último en que festejaba su fiesta onomástica.

Hasta Pruneda llegaron las más sinceras demostraciones de reconocimiento a su labor de periodista, habiendo recibido muchas congratulaciones.

Hemos querido compañero le reiterar por este medio el testimonio de nuestros mejores deseos por su ventura personal.

Entre nosotros

Dos jóvenes estimadísimos.

De nuevo se encuentran en la sociedad pinareña, en la que tanto se distinguía, los señores Honorio Díaz, prominente a nuestro comercio local y el teniente del Ejército Constitucional Pablo Arenado Pando.

Ambos permanecieron durante algunos días en la capital de la República en gestiones personales.

Sean bienvenidos a Pinar!

Milanés

Un programa extra hoy.

En primer lugar se exhibe la enternecedora película «La Ley que Olvidamos», donde se supera a sí misma la exquisita actriz de fama internacional Libertad Lamarque y el tema emotivo y fuerte que lleva por título «New York Turbulento», con Adn Dvorak y otros ases del cine moderno.

No quiero dejar de recomendarla a mis generosos lectores y lectoras amantes de las buenas películas que para el próximo domingo trae el joven Joaquín Rodrigo el mismo de la cinta hispana que más ha obtenido en el Continente: «Vida es un Tango», por Hugo del Carril Sabina Olmos y miles de estrellas de la cinematografía nacional.

Una obra que habla al corazón de los enamorados y subyuga a cuantos logran la dicha de verla.

De la capital de la República

Un joven matrimonio.

Desde el martes último se encuentra en La Habana, al lado de sus padres los simpáticos esposos, la encantadora damita Ninfa Pérez Lamas y el inteligente compañero y querido vueltabajero doctor Lamberto Díaz Rodríguez.

Pronto regresarán a nuestra ciudad de un momento a otro, donde gozan de tantos y tan merecidos afectos y simpatías.

La última nota

Para dar cuenta de un acto piadoso.

Cuando estas «Pinareñas» estén siendo leídas por nuestra culta sociedad, ya se habrá terminado en la Santa Iglesia Catedral la misa cantada que por el eterno descanso de la piadosa y buena matrona doña Ursula Valdés de Benítez, le ofrecen sus familiares todos.

Es imposible hablar de tan generosa dama sin exaltar sus virtudes cristianas y sus grandes iniciativas.

Sobre ella se ha dicho mucho, con ilustres y compañeros distinguidos con estilo magnífico y frases merecidas, han cantado la grandeza moral, el espíritu de bien y la extraordinaria majestad de aquella mujer altruísta que no quiso para sí otras glorias ni otros laureles que los del amor al prójimo, sembrando la caridad a manos llenas y derramando por doquiera el caudal inagotable de sus bondades infinitas.

La sociedad pinareña le rindió esta mañana un nuevo tributo a su memoria de mujer santa. Unidos con sus familiares, los vueltabajeros tendrán siempre para doña Ursula Valdés las flores inmarcesibles del recuerdo y la gratitud.

Descanse en paz!

Guillermo Rodríguez.

Quedó Mazorra sin luz al matar a un loco su compañero

El agente de la Policía Judicial Eduardo Tolón, ha rendido un informe al Juzgado de Instrucción de Bejucal acerca de la muerte violenta del enajenado Juan Rodríguez Toranza a consecuencia de las lesiones que sufrió al ser agredido por otro demente nombrado Lorenzo García Lorenzo.

Relata que en la Sala «Hermano Trevejo» del hospital de Dementes de Mazorra se encontraban asilados Lorenzo García, Juan Rodríguez Toranza y otros. Que ya de madrugada García Lorenzo, aprovechando que el segundo se encontraba durmiendo, le cauzó con un instrumento duro, que no ha sido posible ocupar, distintas lesiones por la cabeza y cuerpo que le ocasionaron la muerte días después.

Al producirse el hecho, las luces del hospital se apagaron lo que dificultó la actuación de los enfermeros para restablecer el orden, que se alteró entre los orates.

Termina su informe aclarando que el acusado García Lorenzo realizó el hecho por encontrarse perturbadas sus facultades mentales.

El Supervisor de la Policía Judicial capitán doctor León, dió traslado inmediatamente al Juez de Instrucción ordenante.

Perdió un pantalón

En la Jolicía Judicial denunció Alberto Rivera González, de 36 años, vecino de Marqués González 311, que mandó a limpiar a la tintorería sita en San José 804 esquina a Marqués González un pantalón de franela y al irlo a recoger, el propietario le negó que lo tuviera en su poder, al propio tiempo que lo vejaba con las peores frases, considerándose perjudicado en la suma de diez pesos. De todo lo actuado se le dió cuenta al Juez Correccional de la Sección Tercera.

bajoj.

LAS INDUSTRIAS ALEMANA Y HUNGARA SE COORDINAN MEDIANTE UN ACUERDO

BUDAPEST, mayo 18. (AP).—En los círculos informados se predecía hoy la «coordinación» de la industria alemana y húngara, suprimiéndose muchas empresas manufactureras húngaras a favor del Reich, como resultado de las conversaciones entre los industriales de los dos países.

La creencia de q. ese cuerdo se ha debido a la insistencia de los nazi ha tomado cuerpo después del discurso pronunciado en la campaña electoral por Antal Kunder, ministro húngaro de Comercio e Industria.

Declaró que la intensificación de la industria húngara no es aconsejable y que este país tiene que «armonizar» su industria y sus importaciones de productos manufacturados de Alemania y de Italia.

UNA NIÑA RECIEN NACIDA FUE HALLADA ABANDONADA CERCA DE G. DE MELENA

El capitán Martínez Fiallo, jefe del puesto militar de San Antonio de los Baños, dirigió ayer tarde un telegrama al coronel José E. Pedraza, Jefe de la División Central de la Policía Nacional, dándole cuenta de que en la carretera que conduce a Güira de Melena, había sido hallada abandonada una niña de raza blanca, que representa tener de quince a treinta días de nacida, ignorándose qué persona la dejara en el lugar expresado.

Al propio tiempo, solicita el capitán Martínez Fiallo que por las fuerzas de la policía se practiquen investigaciones en esta capital, tendientes a averiguar si reside aquí la persona que abandonara dicha menor.

INTOXICADA GRAVE

Margarita Valdés Infanzón, de 27 años y vecina de San Miguel 658 fué asistida en el segundo centro de Socorro de grave intoxicación, que se produjo al comer pescado que le compró a un desconocido.

El uso diario del delicioso Chicle P. K. aumentará inmensamente su placer de vivir. Ayuda la digestión, refresca la garganta y calma los nervios. Y mascar es el método prescripto por la Naturaleza para tener una dentadura sana, normal, fuerte. Médicos y dentistas lo recomiendan porque el Chicle *Wrigley* desaloja las pequeñas partículas de alimentos que quedan entre sus dientes después de comer, y esto ayuda a prevenir caries. El fragante sabor purifica el aliento y realza su atractivo personal. Dos inimitables sabores—P. K. (*menta*) y DULCE 16 (*fruta*). Millones de personas usan el Chicle *Wrigley* a diario. Es bueno para chicos y grandes. Los niños se lo arrebatan; para ellos, y para Ud. también, es un método fácil y grato de higiene dental. Compre hoy varios paquetes, y tenga algunos siempre a mano. ¡Y recuerde que a los niños se les hace siempre agua la boca!

CHICLE WRIGLEY **P. K.**

De mínimo costo, pero de gran beneficio

CARDENENSES

EL BAILE DEL TENNIS

El sarao del aniversario

Se ultiman los preparativos.

Para ese baile de gala.

Baile que ofrecerá el Club de las Quintas para festejar el 26 aniversario de su fundación y que promete ser una fiesta hermosa y divertida en los predios que dirige hábilmente la encantadora Bebé Larrieu.

Será el día 20 de Mayo.

La fecha patria.

Al dar las doce de la noche del nuevo día se iniciará allí la danza que se prolongará hasta el amanecer, ya que el sábado es día festivo.

Habrá buena música.

Una orquesta local.

Atras sorpresas tendrá en esta fiesta la Directiva del Tennis.

Noche gratísima.

En el Club de las Quintas.

El magno baile del Liceo.

Fiesta provincial.

Algo hermoso.

Con un baile que hará época, la Casa Cubana cardenense, festejará este año la fecha patria del 20 de Mayo.

Ya todo se prepara.

Para esa noche del sábado.

Además de celebrar el Día de Cuba, el Liceo de Cárdenas ofrece el baile por la constitución de la Unión Provincial de Sociedades de Instrucción, Recreo y Deportes de Matanzas.

Enviarán representaciones.

Numerosísimas.

Ignacio Herrera, el presidente del Liceo y Pepe González Quirch, el presidente de fiestas, laboran por el éxito más resonante.

Tocan los Hermanos Castro.

Conocida orquesta capitalina.

Bebé Larrieu.

Regresa de la capital.

La presidenta del Tennis.

Después de varios días en la populosa urbe, donde siempre disfruta de horas risueñas, regresa a nuestra ciudad la siempre gentil amiga Bebé.

Sociable y delicada.

Afectuosa y expresiva.

Fiesta de graduación

Para Julio.

En la próxima quincena.

Fiesta que tendrá caracteres de gran brillantez y en la que serán investidos de sus títulos de Bachiller los graduados del presente curso del Instituto de Segunda Enseñanza de Cárdenas.

Será en Martí.

Es el teatro elegido.

La fiesta incluye en su primera parte una velada artístico-musical y en la segunda el acto de graduación con los ceremoniales de ritual, tales como investidura de la toga y entrega de títulos y de anillos y los graduados irán acompañados de sus respectivas madrinas y padrinos, amenizando el acto la Banda Municipal.

Daré nuevos detalles.

Alrededor de esa fiesta.

Del Club de la Playa

El Náutico de Varadero.

Entra en gran actividad.

Después de este week end del 20 de Mayo, continuará el movimiento de huéspedes en el prestigioso Club Náutico de Varadero, que preside el doctor Juan de Rojas y Díez Argüelles.

Acordada su fiesta oficial.

De inicio de la temporada.

Será el sábado 8 de Julio con un gran baile en el que tocarán los Hermanos Castro, que se instalarán en el Club todo ese mes y el de Agosto, contratados para amenizar todas las fiestas que se sucedan allí durante el verano.

Fiestas para socios.

Que estén al día en sus cuotas.

En los dieciséis.

Edad feliz.

Edad de ensueños.

A ella acaba de arribar la linda jovencita Yuya Díaz, joyita de la apreciable dama señora Paulina Echenique viuda de Díaz y nieta adorable del respetable caballero don Víctor Hernández.

Tuvo halagos.

Flores y regalos.

Una boda reciente

Boda elegante.

De días pasados.

De ella fueron contrayentes la angelical señorita Marina Navarro y Barroso y el señor Roger Tomás Presas y Ferrer.

Doble el acto.

Religioso y civil.

Apadrinaron el primero la señora Gumersinda Ferrer, madre del novio, y el señor Jorge Luis Zapico, siendo los testigos, por ella, los señores doctor Pedro J. Sierra, Roberto Cordero y la señora Cuca Alberti y por él los señores doctor Arsenio Quintero, José Félix Dueñas y Violeta Navarro.

Cuatro por lo civil.

Que citaré.

Por la novia, los señores Jorge Luis Zapico y Antonio Suárez, y por el novio, los señores doctor Ramón García y Jenaro Sánchez, estando el servicio del buffet a cargo del activo Rogelio Díez.

Felicito a los novios.

Con mi enhorabuena.

Una invitación

Llega a mi poder.

Finamente impresa.

Invitación que suscribe el fino y delicado caballero doctor Roberto L. Wharton, director del gran colegio «La Progresiva» y que dice así:

Los graduados de Bachillerato y Curso Comercial del colegio «La Progresiva» tienen el gusto de invitarle a los ejercicios de su graduación: Servicio de Graduación, Iglesia Presbiteriana, Mayo 21 a las 8 p. m.

Velada de Graduados. Aula Magna del Colegio. Mayo 22 a las 8 p. m.

Daré una relación.

De los nombres de las graduados.

Bachillerato: Elsie Ayala Zorrilla, Eloísa Pérez Torres, Leticia Sosa Zamora, Belinda Díaz Fernández, Olga Valdés de la Paz Zamora, Lidia Gómez Díaz, Rebeca Gómez Díaz, María López Maciquer, Angela González Rey, María Garriga Rabassa, Manuel Rodríguez Barnet, Eladio López Masiquer, Manuel Sierra González, Rigoberto Pérez Altuna, Manuel Castellanos Morente, Orvente Palacios Mederos, Abelardo Roque de Escobar Montí, Oswaldo Sánchez Zamora, René García Serpa, Lisardo Masiquer Soto, Carlos Alvarez Santales, Ezequiel Alvarez Santales.

Curso Comercial: Manuela Delgado Núñez, Robertina Gómez Hernández, Milagros Hernández Pérez, Iraida Rodríguez Llanes, José L. Garriga Rabassa, Pedro A. Rojas Pérez, César Treto Martínez, Teobaldo Rodríguez Yanes, José R. Trujillo Hilari.

Agradezco esa invitación.

Mil gracias!

Francisco González Bacallao.

CRONICA HABANERA

EL SORTEO DE CARIDAD

Ayer jueves, como anunciamos, en horas de la tarde, y ante una concurrencia numerosa, se celebró el Sorteo de Caridad que patrocinaba la gentil dama señora Elisa Godínez de Batista y que organizó la Corporación Nacional de Asistencia Pública, para dedicar la recaudación al sostenimiento de las cincuenta y siete instituciones adscriptas a la misma.

Presidió el importante acto del sorteo el doctor Enrique Alonso Pujol en representación del Honorable Presidente de la República, quien tenía a su derecha a la distinguida dama señora Elisa Godínez de Batista y a su izquierda a la gentilísima señora María Dolores Machín de Upmann, Presidenta del Comité de Damas. Ocupaban también la presidencia, el Coronel Fulgencio Batista, la bella señora Mercedes Carballal de Remos, Presidenta del Comité Auxiliar; el Teniente Coronel Arístides Sosa de Quesada, Presidente del Consejo Corporativo de Educación, Sanidad y Beneficencia, y el Comandante Julio D. Argüelles, Presidente de la Corporación.

Los bombos para el Sorteo fueron amablemente facilitados por el periódico «El País».

Los premios, cuyas bolas fueron extraídas por niños de la Fundación Cultural para Ciegos Varona Suárez y cantadas por los niños de la Casa de Beneficencia, fueron los siguientes:

Primero: 34,563.

Segundo: 13,865.

Tercero: 2,005.

El primero fué vendido por el Capitán González, del pueblo de Trinidad, al señor Emeterio González, del pueblo de Báez.

El segundo premio correspondió al soldado Candelario García Jiménez, del Escuadrón 2 del Quinto Distrito, cuya papeleta estaba entre las enviadas al Comandante Gutiérrez Velázquez.

El tercero, fué vendido por «La Filosofía».

La Corporación de Asistencia Pública se ha anotado un doble triunfo, por la magnitud del Sorteo de Caridad, por la acogida que tuvo entre los elementos de esta sociedad y por el orden y la perfecta organización del mismo.

EN EL MIRAMAR YACHT CLUB.—Con una fiesta hermosísima, que será prolongada hasta la madrugada, inaugura el próximo domingo su temporada de verano el simpático Miramar Yacht Club.

El entusiasmo que reina entre los socios del Miramar y sus familiares es extraordinario, lo que hace augurar el más brillante éxito a dicha fiesta.

Por la mañana se sucederán competencias de natación, regatas de yachts tipo «estrella», y otros atractivos.

A la una habrá un gran almuerzo bailable.

Y por la tarde, de siete en adelante, un magnífico té que será amenizado por la incomparable orquesta de los hermanos Castro y por un septeto.

Se suplica a los socios hagan sus reservaciones con tiempo.

EL MANUAL DE LA COCINA MODERNA.—Un éxito magnífico se anota la culta y gentil dama Ernestina Varona viuda de Mora con la segunda edición de su afamado Manual de la Cocina Moderna.

Esta segunda edición, acabada de editar, viene circulando profusamente entre nuestras familias.

Más de setecientas recetas de cocina, escogidas y comprobadas, figuran en el Manual que constituye la obra de esta naturaleza más completa.

Felicitamos a su autora.

LA PROCESION DEL DIA 20.—El próximo día 20, fecha en que se conmemora la instauración de la República, habrá una gran procesión en el vecino pueblo de Santiago de las Vegas.

La imagen de Nuestra Señora de la Caridad, la venerada Patrona de Cuba, será sacada en procesión por las calles del pueblo en bellísima carroza exquisitamente decorada con flores.

Este fino trabajo, como el adorno general de la Parroquia, ha sido confiado a los floristas del gran jardín «El Clavel» de los hermanos Armand, por la bondadosa esposa del Jefe del Ejército Constitucional, señora Elisa Godínez de Batista, devota de la Caridad.

Resultará muy lucido este solemne acto religioso.

EL PROFESOR YAVORSKY.—Esta tarde, a las cinco, en el Hotel Trotcha, se celebrará la junta convocada por el distinguido profesor Nicolai Yavorsky.

El profesor Yavorsky, que con tantas simpatías cuenta en el seno de la sociedad habanera, encarece la más puntual asistencia al grupo numeroso de sus alumnas y familiares para tratar de la Academia de Ballet que se propone inaugurar próximamente.

Es de esperar que esta junta resulte animadísima ya que existe verdadero entusiasmo por secundar al profesor Yavorsky en sus plausibles empeños artísticos.

LA MUERTE DE MARTI.—Conmemórase en este día 19 de mayo, el triste aniversario de la muerte, en Dos Ríos, del glorioso Martí, apóstol de nuestras libertades.

La sociedad cubana, fiel a su santa memoria, le rendirá amoroso tributo en esta fecha.

Miles y miles de niños del Instituto Cívico-Militar y de las Escuelas Rurales depositarán flores en el monumento que perpetúa su memoria en el Parque Central.

Será imponente el desfile.

«El Clavel», el afamado jardín de los hermanos Armand, tan vinculado a los actos sociales como a los patrióticos, tiene el encargo de todas las flores para los niños.

Un mundo de flores bellas, cultivadas en sus dominios, todas blancas.

También enviará «El Clavel» estas ofrendas que han de llamar la atención por su belleza:

Un gran corazón de flores blancas y azules, del Jefe del Ejército Constitucional, Coronel Fulgencio Batista.

Una corona con una gran estrella blanca, ordenada por el popular alcalde habanero doctor Antonio Beruff Mendieta, con esta inscripción en sus cintas: «Al Maestro: la ciudad de la Habana.»

Y una corona estilo «Gloria», «Al Apóstol: el Regimiento 5, «Martí».

Luis DE POSADA.

Revistó el Coronel Pedraza las fuerzas de la Policía Nacional que irán al desfile de mañana

Concurrirá a ese acto un regimiento mixto compuesto por fuerzas de caballería, de infantería, armas auxiliares, Sección de Radio Represiva y la Banda de Música del Cuerpo

El Jefe de la División Central de la Policía Nacional, coronel José E. Pedraza, revistó en la mañana de ayer, en la Plaza del Maine las fuerzas de la Policía que marcharán mañana, día 20, en la parada militar que se efectuará para conmemorar el 37 aniversario de la constitución de la República.

Asistieron a dicho acto los Secretarios de Defensa y Gobernación señores Domingo Ramos y Félix del Prado, respectivamente; el comandante Bernardo García ayudante del coronel Pedraza; los comandantes Eugenio Menéndez, Jefe de la Secreta, y Julio Prats, Jefe de la Policía de Marianao, Pedro Tandrón y Angel Lombana; capitanes Federico León Blanco, supervisor de la Policía Judicial; Juan Arias ayudante del Secretario de Gobernación, y Enrique Torres, Jefe de la Sección del Tránsito; teniente Eladio Díaz, señor León Otaño, y otros.

Minutos después de las ocho de la mañana, las fuerzas de la Policía iniciaron la marcha y precedidas por la Banda de Música, desfilaron en correcta formación ante el Jefe del Cuerpo y los demás funcionarios y autoridades que lo acompañaban, mereciendo de todos los más cálidos elogios por la marcialidad y disciplina que demostraron.

Constituyen dichas fuerzas un regimiento que estará al mando del teniente coronel Antonio Brito, Inspector General del Cuerpo quien llevará como ayudantes a los capitanes Rafael Campos, Juan Zaragozi, Juan del Cristo y teniente Isidro Medina.

El primer batallón estará al mando del comandante Eleuterio Vega, con sus ayudantes teniente Pablo Martínez y Pedro Díaz. Las compañías de este batallón estarán mandadas por los capitanes Teodoro López, Pedro Mudarra y Alvaro Miranda, y el teniente José Lara que mandará la compañía de armas auxiliares.

El segundo batallón estará al mando del comandante Miguel de la Fe, con sus ayudantes tenientes Abilio Suárez y Ernesto Pérez. Las compañías estarán mandadas por los capitanes Dámaso Montesinos, José Martínez y Leandro Rodríguez, y el teniente Juan Iglesias, que mandará la compañía de armas auxiliares.

El tercer batallón estará mandado por el comandante Juan Serra con sus ayudantes tenientes Rodolfo Valdés y Pedro L. Pérez. Mandarán las compañías los capitanes Francisco Pérez y Miguel Herrera, y el teniente Julio Fernández Trevejo, y el teniente Román Gómez, que mandará la compañía de armas auxiliares.

El Tercio Táctico de Caballería, será mandado por su capitán Sebastián Quintana, que llevará como ayudantes a los tenientes José R. Puig y Vidal López, y los escuadrones estarán mandados por los tenientes Pedro Lima, Modesto Fajardo, Carlos Sánchez, Hernando Hernández, Manuel Martínez y Andrés Pedroso.

Concurrirán también un pelotón de batidores, al mando del sargento José Jorrín; la Sección Radio-Represiva, con veinte carros perseguidores, varias ambulancias y la Banda de Música del Cuerpo, al mando de su director, teniente Vicente Braga.

¿Por Qué Ser Obesa a los 40 Años?
MARMOLA
le ayuda a **ADELGAZAR**

PARA la mayoría de las personas no existe en realidad motivo alguno para continuar siendo obesas. Casi todos detestan la gordura excesiva pero fallan en sus intentos por librarse de ella porque toman medidas muy poco científicas. Sin embargo, es muy sencillo controlar la gordura excesiva.

¿Muy sencillo? ¿Cómo? . . . ¡Con Marmola! . . . Marmola es el método racional para reducir. Marmola obra bajo el mismo principio en que muchos especialistas basan el tratamiento de casos de obesidad. Marmola obra sin la más mínima molestia; no requiere dietas rigurosas, ni ejercicios fuertes y extenuantes que a veces resultan perjudiciales. Ejercicios moderados, naturalmente, son benéficos. Todo se reduce a tomar cuatro tabletas de Marmola diariamente, suspendiendo el tratamiento cuando haya reducido lo que desee.

No siga usted siendo obesa cuando es tan sencillo y práctico adelgazar con Marmola. Ensaye hoy mismo. Recobre su esbeltez. Pida Marmola en cualquier farmacia.

MARMOLA

Desde 1907 se han vendido 20 millones de cajas en todas partes del mundo.

Registrado en la Secretaría de Sanidad de Cuba bajo el No. 28788

Agentes exclusivos para Cuba: Adolfo Kates & Hijo, Justiz No. 1, Habana

Terminaron las clases ayer en las asignaturas de la Universidad donde se han cumplido 120 días lectivos

No habrá clases hoy en la Escuela de Ciencias, pero el lunes, sí. Oficialmente terminará hoy el curso. Fueron ratificadas en sus cátedras, en propiedad, 9 profesores

Ayer se terminaron las clases en la Universidad de la Habana, en las asignaturas en que ya se han cumplido los 125 días lectivos que fijan los Estatutos del plantal.

Los profesores de dichas asignaturas se despidieron, con tal motivo, de sus alumnos.

Hoy se terminará oficialmente el curso, pero en aquellas asignaturas en que aún no se han cumplido los 120 días lectivos, se prolongarán las clases hasta llenar ese requisito.

En la escuela de Ciencias los alumnos acordaron, extraoficialmente, no asistir hoy a clases con motivo de conmemorarse la muerte de José Martí, el Apóstol de la Independencia de Cuba.

El decano de dicha escuela ha dispuesto que las clases señaladas para hoy se ofrezcan el próximo lunes, para par por terminado el curso.

Los días posteriores al lunes, hasta fin de mes, serán utilizados para prácticas.

En la escuela de Ciencias Comerciales habrá clases hoy y es muy posible que no terminen hasta el día dos de junio.

Los primeros cursos de la escuela de Medicina tampoco terminarán las clases hasta los primeros días de julio.

Las escuelas de Filosofía y Letras y Pedagogía, según nos informaron ayer el decano de una y el secretario de otra, Roberto Agramonte y José M. Gutiérrez, respectivamente, habrán de terminar sus clases en el día de hoy.

El mes de junio será dedicado, íntegramente, a la celebración de exámenes.

Hoy deberán examinarse todos los que aspiran a ingresar en Pedagogía

Todos los aspirantes a ingresar en la escuela de Pedagogía de la Universidad de la Habana, que ya han celebrado el primer ejercicio, deberán presentarse hoy, a las ocho de la mañana, para realizar el segundo.

Dado el número de los aspirantes, que suman 33 el tribunal no ha podido revisar todos los tratajos, por lo cual no ha hecho las eliminaciones.

Así nos informó anoche el doctor José M. Gutiérrez, secretario de la escuela.

Se reúne hoy la Facultad de Filosofía

En la mañana de hoy habrá de celebrar sesión la facultad de Filosofía y Letras de la Universidad de la Habana.

Entre los distintos asuntos a tratar figuran la creación del Instituto de Idiomas y los señalamientos de exámenes.

Profesores ratificados en propiedad

El Rector de la Universidad, por medio de sendas resoluciones, ha ratificado en propiedad a los profesores interinos del Alma Máter, doctores José Domingo Novo y Fariñas, como profesor auxiliar de la cátedra de Prácticas de Intervención y Fiscalización; José Latour y Paderni, de Sistemas de Contabilidad y Presupuestos; como profesor titular de la cátedra de Contabilidad Superior; José M. Izaguirre, como profesor titular de la cátedra de Prácticas de Intervención y Fiscalización; Manuel Fernández Cepero, como profesor titular de la cátedra de Contabilidad Superior; César A. Bravo y Salas, como profesor titular de Contabilidad Industrial y Administración de los Negocios; Ernesto Pino, como profesor de Matemáticas Financieras, Miguel Fernández León, como profesor agregado de Anatomía de la Escuela de Medicina; Ernesto Aragón y del Pozo, como profesor auxiliar de Patología Quirúrgica; y José Ramírez Olivella, como profesor auxiliar de la cátedra de Obstetricia.

Nueve profesores, en total, pues, han sido ratificados en propiedad en las cátedras que venían desempeñando.

MALTRATO DE OBRAS

María Feijó Cendán, de 49 años y vecina de Villegas 409, denunció a la Policía que al presentarse en el domicilio de su esposo, Manuel Tuñez Airiz, vecino de Cuba núm. 60, fué maltratada de obra por él y una mujer nombrada Aurora Rodríguez, sufriendo lesiones leves.

Reserva temporal en los centros árabes.

LONDRES, mayo 18. HAVAS).—En los círculos árabes de Londres se abstienen de comentar el Libro Blanco de Palestina. Esperan la sesión que celebrará el Comité Supremo Arabe el próximo sábado, en Jerusalén, para decidir la actitud definitiva ante la nueva política británica en el país. Sin embargo, la opinión más general en los centros árabes de Londres, es que la línea de conducta futura expresada por el Libro Blanco, es la que Inglaterra debió haber practicado desde los principios del Mandato, sin esperar las complicaciones posteriores de la inmigración hebrea, aumentadas ahora por la persecución anti-semita en los países del centro de Europa. Aunque todos los árabes aplauden que se haya abolido virtualmente el Hogar Judío, en cambio el hecho de que se fije en 75 mil el nuevo contingente de inmigrantes israelitas en Tierra Santa, no tiene justificación. Se cree que por este último motivo los musulmanes censuren fuertemente el Libro Blanco, aunque sin rechazarlo de plano, con la esperanza de que al fin se suprima definitivamente la inmigración judía. De todos modos la posición que adopte la Agencia Hebrea de Palestina, ha de influir mucho en la del Comité Supremo Arabe.

LLEGUE A TIEMPO
viaje en
OMNIBUS ALIADOS
TRANSFERENCIAS EN TODOS LOS CRUCEROS
Seguridad — Rapidez — Comodidad.
INFORMACION: U-5944 — QUEJAS: U-5944.

El Gran HOTEL del BALNEARIO

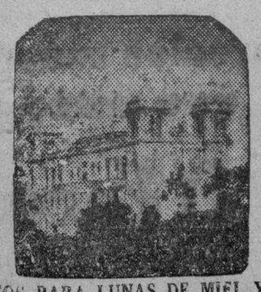

ABIERTO TODO EL AÑO

50 HABITACIONES CONFORTABLES

DEPARTAMENNTOS PARA LUNAS DE MIEL Y PARA FIESTAS. PRUEBE UN FIN DE SEMANA. PRECIOS CORRIENTES DESDE $3.50 DIARIOS POR PERSONA, TODO COMPRENDIDO

SI NO HA PODIDO TOMARSE UNA TEMPORADA DE DESCANSO PASE SUS FINES DE SEMANA
***EN EL* "GRAN HOTEL DEL BALNEARIO DE SAN MIGUEL DE LOS BAÑOS"**

A 800 PIES DE ALTURA SOBRE EL NIVEL DEL MAR.

BELLISIMO PAISAJE DE MONTAÑAS LLENO DE PAZ Y ALEGRIA. TEMPERATURA DELICIOSA.

MANANTIALES DE EXITO SEGURO PARA LAS CURACIONES DE LAS AFECCIONES DE LAS VIAS DIGESTIVAS, URINARIAS, DIABETES Y TRASTORNOS DE LA NUTRICION.

SI NO PUEDE IR A TOMAR EL AGUA A LOS MANANTIALES, ESTOS VIENEN A SU CASA. PIDIENDOLA A TACON No. 4 TELF. A-7627

PRECIOS
DEL SABADO POR LA MAÑANA AL DOMINGO POR LA TARDE:
1 PERSONA . . . . . $ 4.50
2 PERSONAS . . . . . $ 8.50
3 PERSONAS $12.00

HABITACIONES EXTERIORES.—RESTAURANT DE 1a. CLASE. USO DE LOS BAÑOS; DE LAS AGUAS, DE LOS ENTRETENIMIENTOS AL AIRE LIBRE Y DEL SALON DEL BALNEARIO.—¡VISITE EL PARAISO DE CUBA!

M.E.C.D. 2016

ADQUIERE LA SECRETARIA DE OBRAS PUBLICAS 4 EQUIPOS MECANICOS PARA ABRIR LOS CAMINOS VECINALES

INICIANSE ESTUDIOS PARA LA CONSTRUCCION DE UN NUEVO PARQUE EN LA FINCA "LA ROSA"

Varias dependencias del Estado se desligan del servicio de la Planta del Alcantarillado. Próxima reparación en la ruta Habana-Batabanó. Trabajos en el camino «S. Vicente»

El Secretario de Obras Públicas, ingeniero Ruiz Williams, continúa desarrollando el plan de caminos vecinales, teniendo en cuenta que éstos resuelven importantes problemas en extensas regiones de la República.

Al efecto se han adquirido por Obras Públicas cuatro equipos mecánicos modernos, los que permitirán la ampliación de esas actividades en todas las provincias, representando además una economía de más de un cincuenta por ciento en el costo de las obras. Nada dejan que desear técnicamente tales equipos ya que a la vez preparan la rasante del camino y los paseos laterales y abren las cunetas.

El primer equipo entregado ya ha sido destinado a la provincia de Santa Clara, y sucesivamente, a un intervalo de quince días, irán entregando a la Secretaría los otros tres equipos, que inmediatamente comenzarán a trabajar en otras provincias.

Distinguidos visitantes

Fueron recibidos por el señor Williams, los represetnantes señores Rogelio Regalado, Ramón Granda y el señor Leandro Cejas. Este último trató con dicho funcionario de las obras que se ejecutan en el término de Puerto Padre y de otras que son urgentes en aquella comarca.

También, estuvieron, departiendo con el señor Ruiz Williams, el doctor Santiago Alvarez, el ingeniero señor Calcavechia y el señor Rogelio Alfert.

Después despachó los asuntos oficiales del Departamento con el Director General y otros jefes de Negociados. Atendieron a los visitantes los señores Lorenzén, Saldices y López Meave.

Un nuevo parque en la finca «La Rosa»

En las oficinas que la Secretaría de Obras Públicas mantiene en el Bosque de la Habana, se informó que los arquitectos Gastón y Aquiles Maza, han realizado un recorrido por la finca «La Rosa», para determinar prácticamente las posibilidades de construir un nuevo parque en el tope de la loma allí existente, desde el que se abarcan hermosas perspectivas por ser dicho lugar el más alto de los alrededores del río Almendares.

Varias dependencias se han desligado de la Planta del Alcantarillado

Por la Dirección del Campeonato de Inmigración se ha notificado a la Jefatura de la Ciudad, de la Secretaría de Obras Públicas, que se están realizando los trabajos encaminados a tomar flúido eléctrico de la Compañía Cubana de Electricidad para atender los servicios de alumbrado y fuerza motriz de aquella dependencia, desligándola totalmente de la Planta del Alcantarillado.

Con motivo de la interrupción sufrida por dicha Planta, Obras Públicas tuvo que restringir el suministro de flúido que facilitaba a distinto departamento del Estado. El Jefe del Negociado correspondiente ha podido conocer que en la fortaleza de la Cabaña, una de las dependencias que gozaba de los beneficios de dicha planta, se está tomando en la actualidad flúido de Hershey con un gasto de cerca de dos mil pesos mensuales, mientras que antes abonaba a Obras Públicas $250.00 mensuales. Esto demuestra las ventajas para el Estado de mantener en perfecto funcionamiento la Planta del Alcantarillado.

Modificada oficialmente la resolución sobre San Diego

Por el ingeniero Jefe del Negociado de Ingeniería Municipal, Aguas y Cloacas, señor Ramón A. Tapia, se ha notificado oficialmente al señor Vicente Soler, la resolución presidencial que declara cancelada la concesión para explotar el balneario de San Diego de los Baños.

Inmediata reparación a la ruta a Batabanó

En el próximo mes de junio se procederá por la Secretaría de Obras Públicas a efectuar la reparación de la carretera de la Habana a Batabanó.

En el próximo mes de junio se procederá por la Secretaría de Obras Públicas a efectuar la reparación de la carretera de la Habana a Batabanó, por Managua, en el tramo de Surgidero.

Para recibir unas obras

Ha sido designado el señor Emilio del Junco para efectuar la recepción de las obras de reparación del tramo de ruta de Pinar del Río a Guane kilómetro 8 al 12, efectuadas por el contratista Marquéz, La recepción se hará con carácter provisional.

Reanudación de los trabajos en el camino de San Vicente

La Secretaría de Obras Públicas ha ordenado la reanudación de los trabajos del camino de San Vicente a la Palma, en Pinar del Río, y además se ha pedido al contratista señor Medina, que corrija los desperfectos causados por las lluvias y denunciados por el Alcalde de San Vicente del Norte.

Sobre una solicitud

En Obras Públicas se diligencia la solicitud del señor C. M. Murphy que interesa se le otorgue una concesión correspondiente a la construcción de muelles y almacenes en el puerto de Isabela de Sagua.

Autorizada una pequeña apropiación

Por la Secretaría de Obras Públicas se ha autorizado una apropiación de $237.28, para la reparación de la bomba del Equipo No. 1, de la Sub-Estación de la calle de Paseo y Quinta en el Vedado. Los trabajos darán comienzo a la mayor brevedad.

Por la ruta de Trinidad a Sancti Spíritus

El Alcalde Municipal de Trinidad se ha didrigido a la Superioridad de Obras Públicas solicitando que no se paralicen los trabajos de instrucción de la carretera de Trinidad a Sancti Spíritus, cuya vía es de gran interés para la comunicación entre ambas ciudades.

Resolución presidencial

Por Decreto Presidencial se ha dejado sin efecto el reintegro de la cantidad de dos mil pesos, dispuesto por el Decreto Presidencial número 205 de enero 25 del corriente año, quedando aplicada definitivamente dicha cantidad a reforzar la apropiación autorizada para las obras del camino de Santiago de Cuba a Playa Siboney, y con cargo a la apropiación para el camino de Baracoa, ambas figuradas en el Decreto Presidencial No. 1778 de Agosto 26 de 1938, la cual quedará minorada en el expresado importe.

Doce días

puede recibir Gratis

LOS DOS MAGNIFICOS PERIODICOS,

DIARIO DE LA MARINA

POR LA MAÑANA,

—Y—

AVANCE

POR LA TARDE.

La suscripción a estos dos periódicos sólo cuesta al mes

$1.50

Si usted se hace suscriptor antes del día 20, los recibirá en su domicilio, libre de todo costo, durante los DOCE DIAS que restan del mes.

Suscríbase

por los teléfonos:

M-7911,
M-7912 y
M-7913,

en nuestra Administración, para disfrutar de ese beneficio que le ofrecen los dos periódicos mejor informados y más completos que se editan en Cuba.

Las suscripciones en Provincias pueden solicitarse directamente o por mediación de nuestros Agentes.

Pide el fiscal que se condene a muerte a los tres acusados por el asesinato del Sr. Pedro Acosta

Considera que Rutilio Ramos, Armando Marrero y Earle Ramos son autores directos del hecho. Agravantes que señala. Para uno de los cómplices solicita veinticnco años

Ayer tarde, a hora avanzada, el Fiscal de la Audiencia Dr. Cayetano Socarrás, dió a conocer las conclusiones formuladas por ese Ministerio y redactadas por el Abogado Fiscal, Dr. José Manuel Fuentes Carretero, interesando la sanción de muerte para los procesados Rutilio Ramos Martínez, su hermano Earle o Eduardo o Gerardo de los mismos apellidos, y Armando Marrero Martínez, señalados como responsables directos, inmediatos, del asesinato del señor Pedro Acosta Fernández, Alcalde de Marianao.

En esas conclusiones, el Fiscal pide para el cuarto procesado Ernesto Otero Melo, la sanción de veinticinco años de reclusión, considerándolo cómplice del delito, y respecto a los acusados Pedro Suárez González y León Báez Rayón, que se sobresea en el procedimiento en cuanto a ellos, provisionalmente, hasta que nuevos datos hagan posible la continuación del citado procedimiento contra los mismos.

A juicio del Fiscal concurren en el delito las cualificativos de premeditación conocida y alevosía, y las siguientes agravantes: alevosía, por haberse ejecutado el hecho utilizando medios, modos y formas para la ejecución del delito, que aseguraron sin riesgo alguno a la persona o personas que ejecutaron el hecho, los que a la vez impidieron la defensa de la víctima; nocturnidad, por haber utilizado las horas de la noche, expresamente; empleo de automóvil para asegurar la rápida fuga de los culpables; astucia, y engaño al que resultó occiso, por haber obtenido de él un medio más seguro y fácil para la realización de los propósitos criminales perseguidos.

Además, el Fiscal alega que concurren, en cuanto a Rutilio Ramos, su hermano Earle y Ermando Marrero, las circunstancias agravantes de mayor peligrosidad, por haber ejecutado el hecho por móviles bajos, torpes y ruines, y respecto a Earle Ramos, además, la de ser vago consuetudinario, por carecer en lo absoluto de empleo u oficio, y haber sido condenado ejecutoriamente, a seis años, diez meses y un día de presidio por robo con intimidación en la persona del ofendido y a treinta días por uso de arma de fuego sin licencia, y, finalmente, haber sido condenado en dos causas por hurto, tratándose, pues, termina diciendo el Fiscal, de un reiterante criminal e individuo peligroso la sociedad.

El Fiscal hace extensa relación de hechos, comenzando por las actividades políticas y revolucionarias del señor Acosta Fernández desde la época del régimen de Gerardo Machado, en que conoció a Rutilio Ramos con el que sostuvo en ese entonces relaciones de íntima amistad lo que motivó que lo hiciera objeto de sus favores y de señaladas distinciones, posteriormente, al ser Alcalde Municipal del Término de Marianao.

Continúa expresando el Fiscal que en esta oportunidad el procesado Armando Marrero y Martínez se vinculó íntimamente con el Ramos, obteniendo igual apoyo y protección del extinto. Pasado algún tiempo e imposibilitado el Alcalde Acosta de acceder a excesivas peticiones de dichos procesados y convencido que éstos mantenían con él sólo aparente sentimientos de amistad y una desmedida ambición con el propósito de enriquecerse aún a trueque de violentar rectos principios de moral e infringir el orden, determinó romper con dicho Ramos y Marrero, cosa que motivó una enconada reacción por partes de éstos, quienes al verse mermados en sus posiciones influyentes y disminuídos en sus situaciones económicas se situaron de manera ostensible, vengativa y hostil, en el plano de encarnizados enemigos políticos y personales.

Agudizada la situación económica de los procesados y perdida toda esperanza de mejoramiento por la disminución de toda fuente de ingresos, impotentes para derrotar a su contrario en un franco y noble terreno político, convencidos de que las amenazs, reos y provocaciones que personalmente le hicieron no tenían efectividad, e íntimamente persuadidos de que Acosta era el único obstáculo que se interponía para el logro de sus desmedidas ambiciones y censurables codicias determinaron privarle de la vida.

Ya dispuestos a dar muerte al Alcalde Acosta impusieron de todo ello al procesado Earle o Gerardo Ramos Martínez, individuo de pésimos antecedentes, así como a otros hasta ahora desconocidos, planeando y meditando, de acuerdo los procesados, fría y reflexivamente, los medios adecuados para realizar sus criminales propósitos.

Refiriéndose el Ministerio Fiscal a la forma en que fué muerto el Alcalde Acosta, dice de esta manera:

«Que al efecto, en horas de la noche del 23 de Enero del año en curso, escogida de propósito, los procesados Rutilio Ramos, Armando Marrero y Earle Ramos, ocupando el automóvil Oldsmobile, manejado por el Rutilio Ramos, y propiedad de éste, se trasladaron a un lugar próximos a la casa Consulado, sin número, entre 9 y 10, Reparto Amplación de Almendares, y donde dichos procesados les constaba, se encontraba Pedro Acosta, por haberlo comprobado en esa como en otras oportunidades anteriores, y descendiendo del aludido vehículo el Armando Marrero y el Earle Ramos permaneció en el mismo oculto el procesado Rutilio Ramos.

«Marrero aprovechando la oscuridad del lugar y la circunstancia de haber quedado abierta la portezuela del automóvil chapa oficial 51 que usaba Acosta, y el que se hallaba justamente estacionado frente a la casa referida, subió al mismo en espera de la salida de la víctima, acomodándose perfectamente oculto sobre el piso de la parte posterior de dicho vehículo, empuñando una pistola marca Colt calibre 45 y que sin licencia portaba, la cual ha sido ocupada, y siendo próximamente de 3 y 20 a 3 y media de la madrugada del expresado 23 de Enero, en momentos en que Pedro Acosta Fernández, después de abandonar el domicilio de Mercedes Enseñat y Desca, se había instalado al volante de su auto y se disponía a emprender la marcha, se percató de la presencia del otro procesado Earle Ramos Martínez, quien con pisada firme, transitaba por la propia acera de la calle de Consulado en dirección a la calle 12, hacia la calle Tres, y quien sin temor alguno de ser conocido por el Alcalde Acosta hubo de preguntarle en alto voz: «¿Alcalde, va para Marianao?». Y al contestarle éste, «Sí», dicho procesado, Earle Ramos, rodeando por el frente del automóvil lo montó por su lado derecho, sentándose junto al extinto Alcalde Acosta, logrando engañarlo en esta forma y obteniendo por este medio la más segura y fácil realización de sus propósitos criminales.

«Acto seguido Acosta, confiado en la conducta humilde y respetuosa observada por el desconocido acompañante, emprendió la marcha hacia la calle 10, doblando por ésta hasta la Avenida Octava, y en los precisos instantes en que cruzaba sobre la vía doble de tranvías existente en la esquina de la calle 9, aprovechando que por el notable desnivel todo vehículo disminuye en ese lugar su marcha, el procesado Marrero, después de incorporarse rápidamente, con un movimiento súbito e inesperado, en forma silenciosa y sin riesgo alguno para su persona, atacó por detrás a Pedro Acosta Fernández, quien se encontraba completamente desprevenido, haciéndole un disparo con la pistola que portaba y causándole una herida en forma circular de bordes contundidos, con caracteres de orificio de entrada, situada en la región cervical posterior a centímetro y medio a la derecha de la línea media, y otra, de forma irregular, de bordes contundidos con caracteres de salida de proyectil en la región facial derecha a nivel del tercio medio de la rama inferior del maxilar, a consecuencia de la cual falleció instantáneamente.

Falto de dirección el auto, por haber perdido el control y dominio que sobre el mismo ejercía el occiso, continuó el vehículo disminuyendo lentamente su marcha hasta chocar contra un poste en la Avenida Octava, próximo a la esquina de la calle 9, donde detuvo su marcha, causándose desperfectos.

«Los procesados Armando Marrero y Earle Ramos aprovecharon ese instante para lanzarse del auto de Pedro Acosta reuniéndose con Rutilio Ramos, que en lugar previamente acordado los esperaba, dándose todos a la fuga en dicho auto, no sin antes haber arrojado en el trayecto la pistola con que se había producido la muerte a Acosta, y la que más tarde fué ocupada.

«Con posterioridad a lo relatado los procesados dejaron en el garage Cerro 2,255, el auto que manejaba Rutilio Ramos, donde éste acostumbraba a guardarlo algunas veces, encaminándose, solamente este último procesado, acto continuo, a la casa de Omoa y Chaple, donde lo aguardaba el también procesado Ernesto Otero y Melo, quien impuesto con anterioridad, por Rutilio Ramos del hecho delictuoso que habría de realizarse en esa madrugada, y ya de acuerdo, lo ocultó en su casa durante varias horas, ayudándolo en esa forma a evadir la persecución de que era objeto».

La responsabilidad civil la fija el Ministerio Fiscal en $10,000.00, que deberán indemnizar los procesados solidaria y mancomunadamente a los herederos de la víctima, y en $50.00 los daños ocasionados en el automóvil que manejaba el Alcalde Acosta, agregando el Fiscal que dichas cantidades deben ser satisfechas por la Caja de Resarcimiento, de conformidad con los Artículos 122 y 125 del Código de Defensa Social.

El Ministerio Fiscal pide, asimismo, que se dé cuenta al Tribunal de Urgencia para que conozca de la infracción por el uso del arma prohibida, por estimar ser ese hecho de la competencia del mismo, y acompaña una lista con el nombre de noventa y cuatro testigos y once peritos, entre los que figuran los doctores Israel Castellanos, Rafael Plasencia y Manuel Barroso, del Gabinete Nacional de Identificación.

ROBERTO VAZQUEZ HARA EN JUNIO NUEVA EXPOSICION DE SUS BELLOS PAISAJES

Roberto Vázquez, valioso paisajista cubano, Medalla de Oro en la última exposición del Círculo de Bellas Artes, prepara para los primeros días del entrante mes de junio una nueva exhibición de sus cuadros en la Sala Borbolla, de esta ciudad. Cerca de cuarenta telas de este joven y talentoso pintor figurarán en esa galería, la mayor parte de ellas hechas durante la excursión que recientemente realizó por el interior de la isla.

¡48 horas de felicidad!

El 20 de Mayo cae este año en sábado para prolongar la Fiesta Nacional hasta el domingo.

¡Dos días que se unen para brindarnos 48 horas de absoluta libertad!

Las ceremonias patrióticas, la playa, el yate, el campo, la excursión y hasta el sencillo recogimiento hogareño nos ofrecen mil fórmulas para llenar de felicidad este oportunísimo peréntesis de asueto.

Lo que usted necesita para cada fórmula le está esperando ya en EL ENCANTO:

Las más lindas colecciones de vestidos de noche, calle y sport.

Todo lo nuevo bajo el sol para la playa, el campo y el sport.

Sombreros, zapatos y accesorios en los modelos más exquisitos de última moda para sport y vestir.

Artículos de etiqueta masculina para las fiestas oficiales.

Artículos de playa y sport para caballeros.

Artículos de playa y sport para niñas y niños.

TODO DE ACUERDO CON ESTA FORMULA CARACTERISTICA DE "EL ENCANTO":

A precios más bajos de lo que usted piensa.

El Encanto

PALACIO

El doctor Bringuier

Con el Jefe del Estado celebró ayer una entrevista el doctor José Enrique Bringuier, ex-Secretario de la Presidencia.

El Subsecretario de Estado

Asuntos administrativos de la Secretaría de Estado despachó ayer con el Primer Magistrado de la Nación el doctor Miguel Angel Campa, Subsecretario de Estado.

El ex-Presidente Barnet Vinajeras

Para saludar al Secretario de la Presidencia, doctor Enrique Alonso Pujol concurrió ayer a la mansión palatina el ex-Presidente de la República doctor José Barnet Vinajeras.

Negó que le fuera ofrecida la cartera de Estado.

El Secretario de Educación

El doctor Joaquín Ochotorena, Secretario de Educación, despachó con el señor Presidente de la República asuntos pendientes de la Secretaría de Gobernación. Dijo que el lunes tomaría posesión de la cartera de Hacienda para la que ha sido designado interinamente.

Informó que estaba estudiando el problema del Instituto de Enseñanza Superior de Marianao creado con motivo de la cesantía del catedrático de Geografía doctor Ismael Díaz Torrez.

Sobre su actuación en la Secretaría de Educación dijo que es mejor ir a tientas que precipitarse.

Negó que hubiera aceptado las renuncias presentadas por altos jefes de aquel departamento.

Ex-Secretario de Hacienda

Para despedirse del señor Presidente visitó ayer la mansión del Ejecutivo el Ex-Secretario de Hacienda doctor Manuel Giménez Lanier.

El doctor Giménez Lanier partirá para las Villas a disfrutar de vacaciones y quizás intervenga en la política.

El Ex-Secretario de Agricultura

Conferenció con el señor Presidente de la República el Ex-Secretario de Agricultura ingeniero Amadeo López Castro.

El Secretario de Sanidad

El doctor Domingo Ramos, Secretario interino de Sanidad, despachará todos los días en ese departamento a las nueve de la mañana con los altos jefes de aquellas oficinas y recibirá al público, exclusivamente los días señalados.

El general Montalvo

Declaró a los repórters palatinos el general Rafael Montalvo que se había despedido del señor Presidente de la República pues dentro de breves días embarca para los Estados Unidos donde hace tiempo se halla su familia.

No es exacto, dijo, que haga política en la provincia ded Pinar del Río, pues hace algún tiempo declaré públicamente que por ahora, estaba completamente alejado de la vida pública en todas sus manifestaciones.

El doctor Valdés Dapena

Una larga conferencia sostuvo con el Jefe del Estado el doctor Antonio María Valdés Dapena. A los repórters dijo no ser cierto que le fuera ofrecida la cartera de Sanidad.

LLEGO A NUEVA YORK UNA POPULAR CANTANTE Y BAILARINA BRASILEÑA

NUEVA YORK, mayo 18. (AP).—Carmen Miranda, popular cantante y bailarina brasileña, conocida por la «Reina de la Samba» llegó hoy en el vapor «Uruguay», para tomar parte en algunas presentaciones revisteriles en los music hall neoyorquinos y en Broadway, y posiblemente iniciará una gira a otras importantes ciudades del país.

Manifestó su alegría al llegar «a la primera ciudad del mundo» y por la oportunidad que se le presenta de dar a conocer los rasgos esenciales de las danzas folklóricas brasileras.

Como itinerario definitivo tiene el propósito de visitar a Washington.

Será rematada una finca para cobrar un antiguo adeudo

Opónese Hacienda a que una persona cobre dos pensiones como veterano. Litis resuelta

El Tribunal Supremo de Justicia ha comunicado a la Secretaría de Hacienda la resolución recaída en el recurso de inconstitucionalidad interpuesto por la firma comercial «Santeiro y Cía», contra el Artículo Quinto del Decreto Presidencia No. 3586 de 1937 y los incisos E y F del Artículo Primero de la Ley 14 de 1935, que le fueron aplicados en una resolución de la Dirección General de Aduanas, No. 5171, contra la que se refiere el recurso.

El Tribunal Supremo, estimando bien aplicada la resolución de la Dirección General de Aduanas, y después de considerar los motivos en que se funda la inconstitucionalidad pedida sancionó aquélla que fué dictada contra la protesta por la hoja 87840 estimando que no se infringen los Artículos 69, 35 y 60 de la Ley Constitucional con la resolución de «sin lugar» a la protesta que dictó dicha Dirección, para la que concedió el plazo de diez días de Ley, a fin de que se estableciera el recurso ante los Tribunales que acaba de ser resuelto.

Simultaneidad de pensiones

La Pagaduría de las Clases Pasivas, de la Dirección General del Servicio Central, ha elevado un informe al Secretario de Hacienda, consultando cómo debe determinarse por aquel departamento en los casos en que a un Veterano de la Guerra de Independencia, pensionado, le corresponde o gestione el pago de otra pensión por leyes especiales, por existir un caso concreto pendiente de resolución, en el cual dicho departamento sustenta criterio opuesto.

Según informan se trata de un ciudadano pensionado ya, como Veterano, quien trata de que se le conceda otra pensión especial, también de Veterano, de acuerdo con leyes posteriores dictadas por el Congreso, ordenando esa consideración. La Pagaduría de las Clases Pasivas estima que podrá cobrar, de acuerdo con el Decreto Presidencial 2803-938, cualquier pensión de jubilado o sueldo como empleado o funcionario, pero nunca esa dualidad de pensión, en ambos casos como Veterano.

Un remate

El Administrador del Distrito Fiscal de Consolación del Sur ha dado cuenta a la Secretaría de Hacienda de haber dispuesto sacar a subasta la finca rústica potrero «Santa Teresa» o «Ramírez» en el extinguido Ayuntamiento de Santa Cruz de los Pinos, hoy de San Cristóbal, compuesto aquel de 21 caballerías de tierra, que reconocen varios gravámenes, encontrándose adeudando a la oficina fiscal $50.000 al 7¾, del impuesto del 2 por ciento.

Enfermo el señor León Otaño

Desde hace días se encuentra guardando cama, debido a pertinaz dolencia, que lo tiene alejado de sus ocupaciones múltiples, nuestro distinguido amigo el señor Pedro León Otaño, Director General del Servicio Central Pensiones y Jubilaciones, de la Secretaría de Hacienda. Hacemos votos por su total restablecimiento.

Presa una mujer a la que acusan de robar 1,900 pesos

Negó los cargos y entregó un llavín de la casa. Hallan un nuevo centro de vicio

Soledad Fundora Cartaya, avecindada en Rosario 11, reparto Jacomino, fué acusada por Hipólito Albóniga Alvarez, residente en Buenos Aires 423, de haberle sustraído la suma de $1.900.00 que guardaba en un cofre en su domicilio. La acusación fué en la Policía Secreta, e inmediatamente un detective del grupo 2 de ese Cuerpo practicó pesquisas logrando detener a la acusada. Esta, en el acto, hizo entrega al agente de la autoridad de un llavín que le había entregado Albóniga para penetrar en su casa cuando ambos eran buenos amigos; y negó que fuera la autora del hurto en cuestión. Será presentada al Juzgado que conoce de la causa.

Sorprenden un centro de vicio

El subinspector de la Secreta, al mando del Buró de Narcóticos, se trasladó al Mariel, por disposición del comandante Menéndez, jefe del Cuerpo, con dos detetives, ante la denuncia de que allí existía un centro de vicio. En efecto, pudieron dichos agentes de la autoridad, con auxilio del sargento Gregorio Muerza, de la Policía Nacional de allí, sorprender dicho centro en el tren de lavado de Céspedes 20, detenido a Francisco Chong, asiático, vendedor ambulante y vecino del lugar, ocupando utensilios propios del vicio, así como papelillos de morfina.

También detuvieron a Julián Chiu, vicioso, siendo ambos presentados al Juzgado Municipal del Mariel.

Buscan a los autores

El subinspector Raimundo Aragón, de la Secreta, al mando del Buró de Robos practica pesquisas junto con dos detectives para identificar al autor o autores del robo realizado en Jesús del Monte 1067 residencia de Tomás Castelo Orosa, al que sustrajeron prendas por valor de $60.00.

Acusa a Aceite de haberlo agredido

Rogelio Pérez Herrera, de Concordia 409, denunció en la Policía Secreta, que al salir del café establecido en Concordia y San Nicolás, fué agredido súbita e inesperadamente por Miguel Mateo Fernández, conocido por Aceite, el cual le dió varios golpes con un cable forrado de plomo, dándose a la fuga.

Detectives de la Secreta buscan a Fernández desde ayer, tratándose, según sus informes de un sujeto de malos antecedentes.

Notas de EL ENCANTO

UN MONUMENTO A MARTI EN JARUCO

«Ser bueno es el único modo de ser dichoso. Ser culto es el único modo de ser libre».

Con estas palabras de Maestro como leyenda, se inaugurará mañana en Jaruco un pequeño pero simbólico monumento, erigido mediante el aporte de los niños y maestros de aquella localidad.

Juan José Sicre ha sido el autor de esta obra, y tiene por norma el famoso escultor cubano hacer vivientes sus monumentos, logrando de ellos una lección perenne de amor a nuestro Apóstol, dotándolos de aquellos detalles que, por su pureza y simbolismo, ayuden a mantener vivas aquellas piedras que, desde mañana en adelante, han de convertirse en el Altar de la Patria en Jaruco.

La figura venerada del Maestro, en bronce, una lámpara a modo de llama votiva, «su» bandera amada y las flores que cada día colocarán «sus niños» de un aula del Término, constituirán los elementos sencillos de esta nueva ofrenda a nuestro **José Martí.**

El Encanto

LA SEMANA DE LAS TELAS ESTAMPADAS

HOY, ULTIMO DIA.

¡APROVECHE ESTA MAGNIFICA OPORTUNIDAD!

PLANTA BAJA.

El Encanto

M.E.C.D. 2016

SECCION A

TELEFONOS:
Dirección M-2856
Jefe de Redacción M-1287
Sección de Sports M-7912

DIARIO DE LA MARINA

TELEFONOS:
Quejas M-7911
A. Clasificados . . M-7915

SECCION A

AÑO CVII — ACOGIDO A LA FRANQUICIA POSTAL — LA HABANA, VIERNES, 19 DE MAYO DE 1939 — EL PERIODICO MAS ANTIGUO DE CUBA — PAGINA QUINCE

TODO ESTA PREPARADO EN LA CAPITAL DE ESPAÑA PARA CELEBRAR HOY EL TRIUNFO DE LAS ARMAS NACIONALISTAS CON EL DESFILE DE LA VICTORIA

El Dolor de Chile

CON alardes histéricos, calladamente, con la fortaleza de espíritu asequible sólo a los fuertes de corazón, Chile está sufriendo los dolores inherentes a la mayor catástrofe que registra su historia, que ha llevado el dolor a los millares de sus hijos y la penuria a sus hogares, enfebrecidos aún por los horrores desencadenados contra ellos por las desmandadas fuerzas de la Naturaleza.

Al compás de las sacudidas del terremoto pavoroso, abriéronse los monstruos de terror, sumiéronse en los abismos tétricos los edificios y los hombres, ocultaron los campos sus cosechas y variaron los ríos su curso; las vías desaparecieron absorbidas por el cataclismo; ganados y frutos fueron tragados de la tierra; el dolor, el espanto y la desolación hicieron su presa bajo temblores y sacudidas que semejaban el estertor de un monstruo apocalíptico; la madre vió, con las entrañas desgarradas, cómo el hijo era arrebatado de sus brazos; esposa y esposo y hermana y hermano ven llegar la muerte en un abrazo de supremo espanto y cuando el sismo pasa no hallan en pos de sí otra cosa que montañas de escombros, montones de cadáveres y unos supervivientes que contemplan, con el alma en atonía y el corazón en suspenso, todo el abismo de desolación, de ruina y de miseria que ante ellos se abre insondable e inclemente.

Las que fueron otrora ricas, bellas y prósperas ciudades de Chilán Concepción, Parral, Bulnes, San Carlos, Cauquenes, Quirihue, vieron pasar por sí las furias todas del averno, y no son hoy otra cosa que campos de desolación y escenarios siniestros de la trágica epopeya. Los templos de la ciencia y los refugios del arte; la sede de la industria y el emporio del comercio; la universidad y la fábrica; el campo y el taller todo fué aniquilado entre convulsiones, estruendos y alaridos.

La desaparición de tan ingentes riquezas y el dolor de tan inauditos males están siendo sufridos por Chile con la fortaleza que es el más preciado patrimonio de los pueblos y los seres privilegiados. Reconcentrado en sus penas, no ha lanzado un lamento ni proferido una queja, cual si quisiera molestar con su dolor o importunar con su desgracia; pero sus ojos se han secado de llorar a sus muertos y siente el corazón en agobios y el alma en congojas al verse impotente para remediar, con igual rapidez a la que llegó la catástrofe, todos sus efectos.

¡Chile hermano, Chile amigo! América, toda América, hermana y carne de la misma sangre y de la misma raza, está contigo en las horas amargas, comparte tu sufrimiento y participa de tus agonías; pero esto no basta. Es preciso que América entera, en un bello gesto de solidaridad humana y de cordialidad fraterna, acuda a ti con alma y corazón en la mano para aliviar tus penas y con la bolsa abierta para acorrerte en tu necesidad, que es necesidad que tu no buscaste ni pudiste evitar, pues han caído sobre ti como golpe ciclópeo descargado por los elementos en rebeldía para probar tus virtudes ciudadanas y probar tu temple varonil.

¡Chile hermano, Chile amigo! En medio de tu desgracia y tu dolor, sobre la satisfacción de que has salido de la prueba terrible con el señorío propio de la estirpe, aquilatado en aquellos principios básicos en los que se cimenta de modo incommovible tu nacionalidad civilizada y libre, y de que esos principios los que han de permitirte mitigar tu aflicción, restaurar lo perdido y resurgir más pujante y seguro de ti mismo.

Nunca será todo lo ponderada que merece la actitud, levantada y noble, de los chilenos al acudir con generosidad inagotable en socorro de los damnificados por el terremoto que asoló varias regiones nacionales; nunca se hallará la frase apropiada para ensalzar cual merece el cariño, la dedicación y la ternura con que todos acuden en socorro de los hermanos necesitados y afligidos. En noble y bello pugilato, los chilenos todos no alientan descansan, a pesar del tiempo transcurrido, mitigando dolores y aplacando angurias, en hermoso pugilato de desprendimientos y de afectos hacia los que lloran y sufren.

Pero, repetimos, esto no basta, porque el sufrimiento y el daño son tan grandes cuanto la necesidad es perentoria, y ha llegado ya el momento de que Cuba—los cubanos todos—demos al Chile hermano, al Chile amigo, la prueba fehaciente, palpable y práctica de que su dolor es nuestro dolor y de que sintiendo en el hondón del alma su necesidad cruelmente inaplazable, acudimos a ella mirando más a nuestro cariño fraternal que a nuestros propios medios, con la esplendidez y el desprendimiento señoriales que han sido para el cubano, en todo tiempo, una de las cualidades más preciadas de la estirpe.

Las necesidades que hoy sufren las comarcas asoladas son muy grandes aún, a pesar de los meses pasados. Chile necesita todavía de nuestro amor y de nuestra ayuda y por demás está el decir que Cuba, siempre hidalga, desprendida siempre, no ha de ser corta ni remisa en prestársela.

Por lo que afecta a España y a los españoles que aquí viven, no podrán olvidar nunca que la embajada de Chile en Madrid fué seguro refugio para cuantos a ella pudieron arribar, empavorecidos, huyendo del acoso de las hordas que habían convertido la capital hispana en inmenso cementerio, y su gratitud, su cariño y su respeto estarán siempre al lado de aquel digno diplomático—Núñez Morgado—a cuya entereza de carácter, humanitarios sentimientos y amor a España, se debe la salvación de **cinco mil** personas de trágica e ignominiosa muerte.

Contrae uno deudas de tal índole y magnitud que, por mucho que se haga, están siempre en pie.

Roberto SANTOS

Los gobiernos inglés y francés han desmentido oficialmente que España hiciese gestiones para un préstamo

Sin embargo, un periódico de Francia, aún sin poder aducir prueba alguna, continúa afirmando que España ha tomado la iniciativa. Darán tierras a los soldados de Queipo de Llano

LONDRES, mayo 18. Transocean.—En la Cámara de los Comunes se preguntó al Gobierno británico si se proponía conceder un empréstito al Gobierno español, a lo cual contestó el Canciller del Tesoro, Sir John Simon, que el Gobierno español no había dirigido a Inglaterra para el asunto.

Además, dada la situación actual de los fondos británicos, apenas existe posibilidad de que pueda hacerse en Inglaterra un empréstito extranjero de grandes proporciones.

Un periódico francés insiste, sin pruebas.

PARIS, mayo 19. (Transocean).—A pesar de que el Ministerio de Hacienda francés ha desmentido categóricamente las noticias de supuestas negociaciones de Francia y España para la concesión a esta última de un empréstito el «Intransigeant» del jueves por la tarde estampa nuevamente la afirmación de que la reconstrucción de España es imposible sin un empréstito extranjero.

El periódico intenta probar que España ha tomado la iniciativa de las negociaciones con este fin, mientras que todavía hace pocos días decía en los mismos círculos próximos al Quai D'Orsay que la iniciativa había partido de ciertos consorcios bancarios de los países neutrales que, a causa de sus intereses en España querían a toda costa colocar el empréstito en Madrid.

El «Intransigeant» continúa diciendo que España tiene que mostrar una reserva frente a Italia y Alemania actualmente a causa de estas negociaciones.

El periódico no puede, empero, aportar una sola prueba de todas sus afirmaciones.

Mallorca prepara también su revista de la victoria

PALMA DE MALLORCA, mayo 18. Especial. (P. C.)—Esta ciudad se halla preparando para una gran revista militar que se celebrará en breve, con asistencia de altos jefes militares nacionalistas y posiblemente del general Franco.

Darán tierras a soldados del ejército de Queipo.

SEVILLA, mayo 18. Especial. P. C.—El general Gonzalo Queipo de Llano visitó el Cortijo de Gambogaz, el cual será repartido en parcelas entre los soldados del ejército del Sur que mejor se hayan comportado. Se les fabricarán casas para viviendas.

Los fondos de la Federación Nacional de Fútbol han desaparecido

MADRID, mayo 18. Especial. P. C.—El teniente coronel Troncoso, presidente de la Federación Nacional de Fútbol, se ha hecho cargo del local y las oficinas de dicho organismo.

Ha ordenado que se abra inmediatamente una información para averiguar el paradero de los fondos de la Nacional. Esta disponía, cuando estalló el Movimiento, de 400.000 pesetas, que se han evaporado.

Uno de los muchos comités de control que surgieron en el Madrid rojo, integrado por indeseables que se titulaban deportistas, se apoderó del dinero. En la información abierta se pondrá en claro lo ocurrido y se aplicarán con la máxima severidad las sanciones debidas.

Los libros de una biblioteca escolar madrileña fueron llevados a los parapetos como material de fortificación.

MADRID. Especial. P. C.—Una noticia que contribuye a formar idea del afán cultural de los marxistas. La biblioteca de un grupo escolar situado en las cercanías de la Ciudad Universitaria, fué vaciada y sus libros han sido hallados en los parapetos levantados en el Parque del Oeste.

Se normaliza la vida cultural de Madrid habiéndose celebrado una reunión de la Academia de la Historia en su domicilio tradicional con asistencia de miembros que pudieron salvarse y de otros que acudieron para hacerse cargo del edificio de la institución.

María Paz Molinero irá a la Argentina

MADRID, mayo 18. (Havas).—María Paz Molinero, joven artista española, intérprete con Imperio Argentina de varias canciones de gran éxito, marchará en breve a la América del Sur. Se anuncia que primero actuará en Buenos Aires.

Antonio Tejera ha relatado la forma en que fué robado

La fiesta católica de La Ascensión del Señor será bellamente celebrada hoy

MADRID, mayo 18. (Havas).—La fiesta de la Ascensión, que se celebrará mañana, jueves, será realmente la primera de las de la Victoria. El comercio abrirá sus puertas de nueve de la mañana a una de la tarde, pero los empleados y obreros percibirán el salario completo de la jornada. Sin embargo, se ha dispuesto que las horas de labor que se pierda mañana, serán recuperadas en la semana entrante.

En cambio el viernes, día de la Parada triunfal, ha sido declarado día feriado. Obreros y empleados percibirán el salario completo, sin que los patronos puedan recuperar las horas de trabajo correspondientes a ese día.

Describe Antonio Tejera el asalto de que fué víctima en París

PARIS, mayo 18. (Havas).—Antonio Tejera, quien se encontraba en el domicilio del ex-Ministro de Hacienda, del último Gobierno izquierdista, Santiago Méndez Aspe, cuando fué asaltado a mano armada por cinco individuos, relata el hecho en los siguientes términos:

—Estábamos en la cala de la casa Terradas, Bilbao, Lucía y yo, cuando penetraron en ella los cinco asaltantes, quienes con acento catalán muy marcado, nos dominaron bajo amenaza de disparar, registrándonos los bolsillos y tomando de ellos cuanto dinero teníamos. Al mismo tiempo uno de ellos rebuscaba entre los papeles de una mesa algo que no encontraba. Nos pareció que aquellos hombres no eran profesionales del robo, pues estaban extraordinariamente nerviosos, mucho más que nosotros. Huyeron con rapidez, llevándose varios documentos, ninguno de importancia. Mi impresión es que creyeron que allí encontrarían determinados papeles, y que el robo del dinero fué una maniobra, para hacernos creer que eran ladrones y no agentes políticos, cosa que desmentían su aspecto y sus ropas elegantes.

Fabricamos PANTALLAS A LA ORDEN
"Lámparas OLMO"
AGUILA 507 M-8040
Entre San José y Barcelona

Varias detenciones de importancia se hicieron en Madrid

Alvaro Retana, fusilado en Madrid. Fué condenado por robo de objetos religiosos

ALICANTE, mayo 18. (Havas).—Entre los últimos detenidos por la policía nacional están el redactor jefe de «Mundo Obrero»; el diputado Molina Conejero, exgobernador civil de Valencia; el ex subsecretario de Comunicaciones, Montolieu; el comandante de un grupo de nueve divisiones rojas, Miramón Toral; y el exgobernador civil comunista de Ciudad Real, David Antona. Uno de los arrestados conservaba entre sus efectos toda la documentación del proceso del anarquista Andrés Nin.

Donativo de los Españoles residentes en el Uruguay

ZARAGOZA, mayo 18. (Havas).—Los españoles residentes en el Uruguay enviaron un importante donativo de ropas y medicamentos, acompañado de un mensaje para el generalísimo Franco, al jefe provincial de la Cruz Roja, en Zaragoza.

Otros dos fusilamientos en Madrid, el miércoles

MADRID, mayo 18. (Havas).—Hoy se informó que el miércoles fueron fusilados el escritor socialista Alvaro Retana, condenado por robo de objetos religiosos, y López Uribe, expresidente del Consejo de Abogados de Madrid, durante el período rojo.

Condenado a seis meses un suizo, por haber servido militarmente en España

ZURICH, Suiza, mayo 18. (Havas).—Un ciudadano suizo, exmiliciano en la guerra civil española, fué condenado hoy por un tribunal militar a seis meses de prisión, sin privación de los derechos cívicos, por prestar servicios, sin autorización, a un ejército extranjero. Se trata de Otto Brunner, quien llegó a ser comandante en el ejército izquierdista de España, y en 1937 asumió el comando del batallón Tchapaiev, de la décima tercera brigada internacional. Gravemente herido en la batalla de Brunete, Brunner fué utilizado posteriormente en los servicios de retaguardia.

Al regresar a Zurich, los elementos de la extrema izquierda organizaron una manifestación en su honor, siendo entonces acusado ante las autoridades de la nación, de haber infringido la Constitución helvética, al prestar servicios militares a un país extranjero.

Ocho fusilamientos ayer en Madrid

MADRID, mayo 18. (Havas).—Ocho condenados a muerte fueron fusilados en Madrid al amanecer de hoy. Fueron juzgados el miércoles por un Consejo de Guerra, de acuerdo con el procedimiento militar de urgencia. El tribunal les declaró culpables de numerosos crímenes, y las ocho sentencias fueron por unanimidad.

Los fusilados fueron: Julián Muñoz Tarraga, Julián Fernández Moreno, Gregorio Muñoz García, José Pérez Sánchez, Sergio Ortiz González, Joaquín Fernández Vera, Daniel Diego y Ricardo Gómez Alonso.

Personalidades católicas americanas han enviado su felicitación a los españoles en carta al Cardenal Gomá

Un grupo de comerciantes de Burgos ha sido multado en 124,000 pesetas por cobrar precios abusivos. Se hizo ya la distribución de las tarjetas para el racionamiento

MADRID, mayo 18. (AP).—Cientos de soldados con bayoneta calada vigilan todas las carreteras que parten de esta capital con el fin de ofrecer al generalísimo Franco la mayor protección durante su entrada triunfal en Madrid.

A los viajeros se les obliga a proveerse de permisos especiales para poder transitar por las carreteras.

El coronel José Ungría, jefe de la policía secreta, ha pasado la noche deteniendo a individuos sospechosos.

MADRID, mayo 18. (AP).—Camiones cargados de víveres procedentes de todas las provincias así como de los barcos italianos y alemanes que llegaron con artículos alimenticios a los puertos de Bilbao y de Barcelona están llegando a esta capital al propio tiempo que el gobierno establece un rígido racionamiento en toda la nación.

Se han distribuído tarjetas de racionamiento a todas las familias de España especificándose en ellas la cantidad de carne y vegetales que pueden comprar, cuándo podrán comprarlas y los sitios en que habrán de obtenerlas.

Se prohibe por las autoridades la formación de colas, aunque sí permitirá que se formen grupos en los establecimientos, mientras los clientes esperan que les llegue el turno de ser servidos.

El Comisario de Alimentos y Transportes, cumpliendo las instrucciones del generalísimo Franco, ha enviado agentes a las casas en los pueblos y ciudades a fin de que comprueben el número de personas que forman cada familia a los efectos de facilitarles las tarjetas con el racionamiento adecuado.

Se nota una gran escasez de carnes, papas, judías, café, azúcar y aceite de oliva.

Los funcionarios creen que este sistema de racionamiento será temporal y agregan que existen artículos para los cuales no hará falta racionamiento por haber existencias en cantidad suficiente para las necesidades de la población de España.

Un grupo de comerciantes de Burgos ha sido multado en 124,000 pesetas por haber cobrado precios excesivos, pero en general los precios de los cafés, hoteles y restoranes siguen subiendo.

Barcos alemanes e italianos con cargamentos de 5,000 a 10,000 toneladas desembarcaron víveres en los puertos españoles, siendo transportados inmediatamente a Madrid, Valencia y otras capitales de provincias de las últimamente conquistadas por Franco, donde todavía hay gran escasez de muchos artículos.

Los católicos americanos felicitan a los españoles en una carta al Cardenal Gomá

MADRID, mayo 18. (AP).—Un grupo de líders católicos norteamericanos ha enviado una carta al Cardenal Gomá y Tomás felicitando a los católicos españoles por el regocijo que invade sus pechos con motivo de la «gloriosa victoria sobre las fuerzas del mal, caracterizadas por el ateismo, el comunismo, la anarquía y el paganismo».

Expresan confianza en que la fe católica ayudará a la nueva España a seguir adelante «para ocupar el lugar que por derecho le corresponde entre las naciones».

Llega un contingente de voluntarios italianos a Génova

GENOVA, mayo 18. (AP).—Doscientos setenta y siete legionarios italianos regresaron hoy de España a bordo del vapor «Franca Fassio», siendo objeto de un cariñoso recibimiento por parte del pueblo y de las autoridades fascistas.

Pasan a centros de refugiados los marineros vascos

El lunes próximo comenzará a celebrarse en París la llamada «Semana vasca»

PARIS, mayo 18. (Havas). — Organizada por la Unión Internacional de Amigos del País Vasco a partir del próximo lunes 22 se celebrará en París la Semana Vasca. Ese día será inaugurada la original exposición Cincuenta Años de Pintura Vasca, en la que se exhibirán obras valiosas de los pintores del siglo pasado y del actual, propiedad de vascos ausentes de España. Los coros vascos que se encuentran en Francia participarán en los actos, con sus bailes y cantos. Habrá también diversas pruebas deportivas.

Presidirá la inauguración de la Semana Vasca, el Ministro de Educación Nacional de Francia, M. Jean Zay.

Pasan a los centros de refugiados los marinos de los buques vascos

PARIS, mayo 18. (Havas). — Más de mil quinientos hombres pertenecientes a las dotaciones de un centenar de buques de carga y pesca que constituían la flota vasca, y los que se hallaban en los puertos franceses, han ingresado hoy en los refugios habilitados para los refugiados españoles de Vasconia.

Todos esos barcos, entre ellos varios de cinco a seis mil toneladas, salieron de los puertos vizcaínos y guipuzcoanos, cuando ocuparon todo el Norte las fuerzas nacionales quedando retenidos en los puertos franceses del Cantábrico, por demandas que inmediatamente formularon ante los tribunales, las autoridades franquistas. Para evitar el desintegro y el deterioro de los buques, ciertos organismos de refugiados vascos se encargaron de mantener gran parte de las tripulaciones a bordo de ellos, las que limpiaban la maquinaria y conservaan el material en buen estado. Los gastos fueron sufragados por aquellos, hasta ahora, en que se ha procedido a la entrega de los vapores al Gobierno de Burgos.

Es curioso detalle que figuren entre los tripulantes, ahora refugiados en tierra, varios armadores que han perdido la propiedad de los barcos, al no poder regresar a España, por motivos políticos.

El Servicio de Recuperación Artística de España se hace cargo del Santo Cáliz usado por Nuestro Señor Jesucristo en la última cena celebrada con sus apóstoles, reliquia que se guardaba y veneraba en la catedral de Valencia. Este Cáliz fué el inspirador de las famosas obras wagnerianas relacionadas con la leyenda del Santo Grial. La joven de lentes que aparece a la derecha, llevó la reliquia desde Valencia a Carlet, donde la entregó para su custodia a un humilde matrimonio, que la guardó en su casa durante todo el período de la dominación roja.

DIVAGACIONES DE UN CIUDADANO

EL RETABLO DE MAESE PEDRO ó LAS BRUJAS DE MACBETH

Por JOSE AIXALA

Ha prestado un servicio inapreciable, la dirección del DIARIO DE LA MARINA, a sus miles de lectores, al adquirir y publicar el original del artículo de Luis Araquistain, escrito por encargo de una agencia americana, con destino a la cadena de rotativos de extraordinaria circulación.

Bajo el título de «El Comunismo y la Guerra de España», que cada cual juzgaba a su libre albedrío, pero sin conocimiento de las figuras del retablo de Maese Pedro, el notable periodista señor Araquistain, poniendo la alfombra al revés, mostrando su trama y su urdimbre, nos ha sorprendido de tal manera, que nos parece hemos sido liberados de la venda que nos cubría la visión de la realidad.

Siempre ha gozado el señor Luis Araquistain, de tener fama de periodista severo, veraz y, a veces, de emplear crudezas un tanto descarnadas. Así le ocurrió a su libro «La Agonía Antillana», que Machado prohibió su circulación en Cuba, lo cual le valió un éxito de publicidad, y algo parecido le sucedía con su obra «La Revolución Mejicana», estimada, por la crítica internacional, como una relación brillantemente aceptada, como el mejor libro escrito en español, acerca de los acontecimientos que lo promovieron y que la historia ha de fijar en su valor nacionalista.

Si expongo estos hechos que forman el alma de cada libro, es tan sólo para afirmar, de modo inconcuso el crédito de publicidad que siempre ha conservado Araquistain, como testigo verídico en los sucesos de los cuales fué testigo, este hombre de izquierda, cuyo talento ya no se discute. Podrá pecar de mal enfocado, pero siempre se estima su veracidad. A mayor abundamiento, ha servido a la República del «Lenín Español» señor Largo Caballero, como Embajador experto, en las principales residencias capitalinas europeas. Esta cualidad ostensiva, ya supone un hombre documentado y sus declaraciones van encuadernadas con tafilete, genuino y brillante.

Araquistain presenta, con certero calificado, al señor Alvarez del Vayo como un «libelático», con las brujas de Macbeth, henchido de vanidad y rebosante de ambición. Debemos creer, a pies juntos, cuando afirma Araquistain, que cargado de lisonjas y de abrumados inconvenientes, hubo de decirle con entereza de superioridad:

—¡Basta ya de importunos reparos, porque yo ni soy Macbeth, ni creo en brujas!

El concepto intelectual que Araquistain aprecia en la personalidad de Alvarez del Vayo, es de un hombre mediocre que en su vano saber, capaz sería de sacrificar al pueblo español, si era preciso, para servir a la Rusia soviética. Y bueno es aclarar que yo no divago ahora, sino que copio lo que Araquistain afirma y a ello me atengo.

Y les confieso a ustedes, que después del esclarecimiento de la trama y la urdimbre, del tejido y de sus hilos, en el modo de apreciar la inexplicable conducta de Largo Caballero, que daba a entender con sus tropezones, que no estaba a la altura de un español representativo y de ideales persistentes, la última exclamación desde la altura del gobierno, me ha reconciliado, con el debido respeto a su ideal, que podrá ser equivocado, pero cuando los doctrinismos se sienten con el engrampe de una pulsera fundida en la conjunción, y se defienden con lealtad, deben ser tan respetables, como el más hondo que pueda sentirse en el propio albedrío de cada cual.

—¡Yo no disuelvo un partido obrero!

Es el equivalente de «yo no engaño al obrero». Yo no le quiero «de carne de cañón». Yo, y mucho menos desde el Gobierno, no soy capaz de traicionarlo para fines inconfesables. Esta es la recta interpretación que se desprende del rugido español. La ambición de Rusia, no tenía paralelo. Quería servirse de España para sus propósitos europeos y nada le importaba que la sangre de inocentes se derramase a mares; que la nación española sufriese las acechanzas traicioneras de la hipocresía moscovita. ¿Qué le importaba a Rusia, el obrero español? ¿Qué más daba que se desangrase el pueblo, destruyéndose mutuamente, arruinándose en lo material y moral, en lo físico y en lo cuantioso, si lo que buscaban Stalin y su cohorte de bandidos, era salvar sus propósitos y que se hundiese España?

Don Luis de Araquistain ha puesto el dedo sobre la llaga. Una llaga supuesta, por el tacto, pero ignorada en su daño y poder, que se ha descubierto ahora con una confesión en voz alta, para que todo el mundo la oiga, sepa su maldad y advierta el probable equívoco, planteado con ambición de Iscariote. Así se ha estado España matándose hermano con hermano, porque el ambiente de cegueda, no dejaba reconocer la urdimbre erizada y deleznable hasta en su esencia inconsistente. ¡Cómo la mentira triunfó, haciendo creer tanta falsedad!

Quien haya leído con serenidad, el trabajo informativo de don Luis Araquistain, si fué de su bando, llegará «a hacerse cruces» del enredo en que podía hacer flotar, para la conveniencia soviética; y si es de la acera de acá, habrá de preguntarse:

—¿Cómo se han servido de España, los malvados internacionales? ¿Cómo se prestaron los nuestros a una confabulación de tanta barbaridad estratégica? Y... ¿cómo han tenido la brujería de hacerse con los 510.089,520 03 kilos de oro español, que es la herencia acumulada, como gotas de sudor, de nuestro pueblo, para burlar a la pobre España, hoy escuálida, pero con reacciones de ánimo, para rehacer nuestra hacienda y vivir con mayor recelo en lo futuro.

Las mejillas sienten el rubor del engaño. El corazón español que se dé cuenta del problema expuesto por la veracidad de Araquistain, se nubla por empañados vapores que parecen la pesadilla de la nación.

Amigo español: ¿no te das cuenta del engaño sufrido? Obrero amigo: ¿No has oído la exclamación de Largo Caballero? Lector desconocido: ¿No has visto la traición que emponzoñó a un pueblo bueno, pero equivocado; una sociedad hispana que se ha empeñado en servir de carne de cañón, para naciones más fuertes que la nuestra?

Aquí había ¡un gran misterio!

Luis Araquistain, lo ha descubierto.

Honras fúnebres por los empleados de los ferrocarriles

Cordial discurso leído por el Embajador belga al presentar sus credenciales

BURGOS, mayo 18. (Transocean).—Con la solemnidad de costumbre el nuevo Embajador de Bélgica, Conde Charles Romre de Vichenet, presentó el martes al Caudillo sus credenciales.

El acto se verificó en el palacio del Cordón. El diplomático leyó su discurso, diendo que se consideraba profundamente ligado a España. Dos siglos de ideas y tradiciones comunes han contribuído a acercar a Bélgica y España mediante relaciones intelectuales, morales y económicas que han desarrollado en ambos países simpatías basadas en la estimación y confianza recíprocas.

«Complázcome al llegar a España en días siguientes a las heroicas victorias de los ejércitos nacionales, haciendo votos por la noble tarea que Vuecencia emprende para construir una España fuerte, dichosa y libre después de los terribles sufrimientos soportados durante largo tiempo».

El Embajador terminó diciendo que consagrará sus esfuerzos a estrechar los lazos seculares de amistad entre ambas naciones.

El Caudillo contestó a su discurso diciendo que se complacía en reanudar las relaciones con la nación belga, «a la que estamos ligados por seculares tradiciones.

Honras fúnebres por los empresarios del Ferrocarril de Mediodía asesinados en Madrid.

MADRID, mayo 18. (AP).—Se ha celebrado en esta capital una misa en sufragio del alma de los 180 empleados de la Compañía de Ferrocarriles del Mediodía muertos por los marxistas durante la guerra civil.

Todos los cuerpos de ejército que han tomado parte en las operaciones últimas participarán en el desfile

Después del gran desfile militar de hoy en Madrid, saldrán para León los alemanes que participaron en la contienda, para dar allí su despedida a España en presencia de Franco

MADRID, mayo 18. (Transocean). Mañana, ante todas las tropas formadas para el Gran Desfile de la Victoria, será entregada la Gran Cruz Laureada de San Fernando, solemnemente, al Generalísimo F. Franco. Con este motivo se celebrarán los actos una hora antes de lo que estaba previsto. El mismo día se llevará en un camión de Madrid la primera comisión callejera de Auxilio Social, cuya organización ha distribuído ya en la capital, a partir de su liberación, más de diecinueve millones de raciones de comida.

En reconocimiento de sus méritos, tomará parte en el desfile también un escuadrón de la Policía montada de Sevilla con su pintoresco traje andaluz. Trátase de una tropa exclusivamente compuesta de voluntarios que costearon durante la campaña ellos mismos sus caballos y el equipo.

En Alicante ha sido detenido, entre otros, el auditor general Valdecabras, quien fué el que firmó la sentencia de muerte de José Antonio Primo de Rivera.

Los periódicos publican la noticia de haber sido ejecutados por sentencia de muerte ocho directores de las juventudes marxistas de Madrid.

Teniéndose en cuenta la enorme participación del pueblo en el desfile de la Victoria de Madrid, se organizarán durante varios días seguidos varias fiestas populares, sobre todo una gran corrida con la intervención de los mejores toreros y toros de primera. Se celebrará en la plaza reconstruída. Esta corrida se atenderá en todo a la tradición. Las mujeres se presentarán con los trajes regionales y muy especialmente luciendo la clásica mantilla.

Preparando la evacuación de los alemanes.

MADRID, mayo 18. (Transocean) La capital entera hállase ya preparada para la gran fiesta de la Victoria que se celebrará mañana, viernes. De todo el país van llegando multitudes incontables, hallándose la capital repleta de gente.

Con motivo del próximo regreso de los voluntarios alemanes, celebráronse el jueves varios actos.

Después del gran desfile de mañana serán transportados a León, donde celebrarán, con asistencia del Generalísimo, la despedida del suelo español. En los últimos días del mes serán embarcados para Vigo, desde donde se les repatriará.

Desfilarán 250.000 hombres.

MADRID, mayo 18. (Transocean). En el desfile de la Victoria que se celebrará el viernes en Madrid participarán 250.000 hombres. Las fuerzas que desfilarán serán principalmente aquellas que han tenido parte directa en las últimas operaciones de guerra, es decir: el Cuerpo de ejército del Maestrazgo, al mando del general García Valiño, conquistador de Teruel; el cuerpo de ejército de Toledo, al mando del general Ponte, que comenzó la ofensiva de Cataluña; el grupo del Tajo, mandado por el general Mugica, que realizó en el frente de Extremadura la última ofensiva de la guerra civil; el cuerpo de ejército del Centro, mandado por el general Saliquet, vencedor de Brunete y en el sitio de Madrid; el cuerpo de ejército de Navarra, mandado por el general Solchaga que fué el primero que alcanzó con sus tropas la costa del Mediterráneo; el primer cuerpo de ejército mandado por el general Espinosa de los Monteros, cuyas tropas fueron las primeras que entraron en Madrid por la Ciudad Universitaria; la división de caballería del general Monasterio y, finalmente, el cuerpo de Legionarios, mandado por el general Gambara.

Pura como los rayos del Sol
MANTEQUILLA
NELA
Queso Crema
Fortalece y Deleita

Un millón de hombres será empleado por el generalísimo Franco en la tarea de la reconstrucción de España

Con su divisa monetaria respaldada si no por oro, al menos por la riqueza potencial de la exportación, Franco sabe que no tendrá problemas. Durante cinco años habrá trabajo

BURGOS, Mayo (correspondencia de la Associated Press).— La nueva España, nacida de una sangrienta y destructora guerra civil, está dirigiendo todas las fuerzas de sus juventudes hacia una de las mayores tareas de reconstrucción de los tiempos modernos.

Decenas de millares de soldados desmovilizados, llenando trenes de pasajeros y carga, están regresando diariamente a sus casas para dejar a un lado los fusiles y empuñar picos y palas para reconstruir su patria.

Todo soldado y simpatizador del general Franco sabe que una de las más importantes tareas de la historia de España —la reconstrucción nacional— debe ser llevada a cabo rápidamente.

En ese fondo de paz, por carreteras y ferrocarriles, desde el norte al sur, desde el este al oeste, en las destrozadas ciudades, pueblos y aldeas, el ruido de los martillos y remaches ha reemplazado ya el tronar de los grandes cañones y de las explosiones de las granadas.

Miles de prisioneros —más de 600 mil fueron capturados por los nacionalistas durante la guerra— y otros paisanos están trabajando al lado de los que combatieron por Franco, cantando las canciones de España mientras llenan los grandes agujeros abiertos por las granadas en las carreteras; reconstruyen puentes; tienden nuevos raíles en las líneas ferroviarias; limpian los escombros de las calles y construyen bases para nuevas casas de vecindad, iglesias catedrales y edificios de negocios.

Aplanadoras y tractores ruedan por las carreteras por donde hace poco tiempo se arrastraban tanques y piezas de artillería gruesa. Miles de camiones que se dedicaban al transporte de alimentos y provisiones de guerra a las líneas de los frentes de combate, transportan actualmente cemento, madera y acero para las construcciones.

Un millón sobre las herramientas.

Para dentro de 90 días España espera tener un millón de hombres trabajando en la reconstrucción de las regiones devastadas.

Por decreto del Gobierno, todo hombre joven y hábil está sujeto a «movilización compulsiva» para la tarea de la reconstrucción.

En Burgos, Benjamín Benjumea, Director del Servicio de Reconstrucción de las Regiones Devastadas por la guerra, ha fijado en principio 10,000,000,000 de pesetas (hoy alrededor de $1,000,000,000) el costo total de la reconstrucción, pero las noticias de los daños causados por la guerra en Madrid especialmente en el sector de la Ciudad Universitaria, Valencia, Cartagena, Gandía, Almería y otros lugares en la zona últimamente conquistada, pudiera elevar esa cifra a alturas enormes.

La mayor parte del trabajo de reconstrucción se está llevando a cabo actualmente en el este y centro de España. La sangrienta batalla de Cataluña causó la destrucción de veintenas de puentes y voló las carreteras y ferrocarriles que se extienden desde Lérida a Barcelona y Tarragona.

Pero la tarea inicial no está confinada a aquel sector. El costo de reconstruir a Oviedo se calcula en $9,700.000. Teruel, con su catedral y casi todos los edificios y casas destrozados o destruídos en la batalla que se libró allí, presenta una cuenta de, por lo menos, $7.000.000.

Irún, escenario de dinamiteos y destrucción por el fuego casi al principio de la guerra, ha planeado un programa de reconstrucción por valor de $5.000.000. Sólo paredes acribilladas por la metralla se mantienen en pie de las que eran las mejores casas de la ciudad.

Tortosa, Durango, Belchite, Guernica, Huesca y Toledo son algunas de las otras ciudades más destrozadas por la guerra, con programas de reconstrucciones que oscilan entre $4,000,000 y $10,000,000.

Programa tripartito.

Además de la construcción de nuevas viviendas y la material reconstrucción de aldeas completas, que suman cien o más, Franco ha dividido el programa de reconstrucción en tres partes: carreteras, obras hidráulicas y puertos.

Los soldados de paz del general Franco han comenzado a construir 625 kilómetros de carreteras nacionales; 2,000 kilómetros de carreteras provinciales y 10,000 kilómetros de caminos vecinales. Plantas hidroeléctricas y de purificación de aguas, suficientes para proveer de electricidad y agua potable a toda comunidad de 500 o más habitantes.

La mayor parte de los materiales empleados para la reconstrucción son productos de España —una nación con extensas fuentes de materias primas en minerales, hierro, materiales para hormigón, cemento y ladrillos y maderas en los Pirineos. La compra de materiales extranjeros será restringida al mínimum.

Mientras los prisioneros, los soldados de Franco y la juventud civil de España trabajan en la obra de la reconstrucción, el general Franco estudia la manera de financiar la gran tarea.

Crédito y confianza.

Empréstitos extranjeros se han ofrecido, pero Franco no quiere nada de eso. Llevó a cabo toda la guerra civil basado en el crédito y la confianza en la victoria.

De igual manera se propone llevar a cabo la reconstrucción también, usando su moneda de peseta «papel» respaldada, no por oro, sino por la riqueza potencial de la exportación de España.

Sus imprentas están atareadas produciendo billetes, mientras que todos los hombres y maquinarias disponibles están siendo empleados gradualmente en la obra de la reconstrucción nacional.

Franco está seguro de no tener preocupaciones, al menos la del desempleo. Sus consejeros calculan que el trabajo de la reconstrucción proveerá trabajo a todos los hombres de España durante los cinco años venideros.

DR. MANUEL VILLAVERDE
DE LAS UNIVERSIDADES DE MADRID Y DE LA HABANA
Médico de la Clínica del Profesor Gregorio Marañón, de Madrid.
Medicina General. Secreciones Internas.—Consulta previo turno.
TELEFONO F-3532.—CALLE 17, NUMERO 11, VEDADO.

M.E.C.D. 2016

BOB ESTALELLA GANO EL MATCH DE AYER CONECTANDO UN HOME RUN

PEDRO GALIANA

Desde el Bull Pen

—Dihigo seguirá en el club Habana.
—Cómo piensan del base ball mexicano.
—Charlie Keller está perfectamente asegurado.

NO BUSQUE ESTO EN LOS BOX-SCORES:

A los Yankees les han puesto tantos pitchers zurdos desde que se inició la temporada, que, sólo les falta batearles a Wade y Ostermueller, del Boston Red Sox, para darle toda la vuelta al circuito... Desde que está jugando diariamente el catcher Joe Glenn, de los Browns, ha desarrollado en tal forma el sentido de la distancia, que ahora es considerado el mejor catcher de las Mayores—¡tirando a las bases!... Los Browns y Cardenales sostienen una lucha rara en los terrenos de Sportsman's Park, San Luis... Los Red Birds quieren mantener las mallas del right field, que transforman los aparentes jonrones en tubeyes, y los Browns quieren quitarlas, para conseguir más homeruns...

Es incierto que Martín Dihigo esté destinado a dirigir en el Invierno al club «Cienfuegos», que ingresará en la Liga Profesional... Mike González lo considera uno de los mayores puntales del «Habana»... Y no lo cede por nada, ni por nadie... El año entrante el campeonato será por empresas y entrarán cuatro clubs: «Habana», «Almendares», «Santa Clara» y «Cienfuegos»... Jugándose alternativamente en Santa Clara y en Cienfuegos, los fanáticos de la Habana tendrán la oportunidad de ver en acción a esos dos equipos los domingos... Y ello aumentará enormemente la recaudación... Los outfielders de las Grandes Ligas se están quejando de que los continuos partidos de football intercolegial que se dan en el Otoño, en los grandes stadiums, arruinan totalmente el campo de juego para fildeo... Lo mismo ocurre en la Habana, con el Stadium de La Tropical... Los peloteros dicen que los futbolistas y los caballos tienen echado a perder el terreno, razón por la cual los batazos dan bounces muy raros...

Los médicos ingleses insisten en que John Henry Lewis está «ciego desde hace tiempo», y esto pone en falsa posición a los que autorizaron su encuentro con Joe Louis, en New York... Durante los meses del Invierno, George Weiss, de la Liga Internacional, le rogó a Bill Terry que le diera un chance al infielder Merril May... Terry se olvidó de atenderle... May pasó por medio del draft a los Phillies... Y, ahora es considerado el mejor prospecto entre los novatos de la Liga Nacional... Lo curioso del caso es que May juega la tercera base y esa es la única posición coja de los Giants en estos momentos...

He aquí la opinión americana sobre el baseball que se juega en México... La tomamos de un diario de New York:

«En México, los jugadores viajan en tercera clase, pero, son más populares que los yankees... Los fanáticos no forman filas para entrar en el terreno... Cada cual se aprovecha de la situación como puede, para ser de los primeros... Es curioso advertir que la mayoría de los players fuman formidables tabacos y cigarros durante las prácticas... Y, que, al conectar un oportuno tribey o un salvador home run, la concurrencia le regala infinidad de pesos...»

Jimmy Foxx está padeciendo la misma enfermedad que le hizo bajar su average a .285 en 1938... Ahora resulta que John Barrymore está tratando de convencer a Elaine Barrie, pero, la chica dice que NO... Cuando Gail Patrick y su marido compraron al club Hollywood, de la Liga del Pacífico, muchos creyeron que estaban cometiendo la tontería del siglo... Pero, las estadísticas demuestran que la célebre estrella del cine ha ganado ya 20,000 pesos en lo que va de la temporada...

El zurdo Al Smith, que pasó de los Gigantes al Filadelfia, ha seguido rumbo al Buffalo, de la Liga Internacional... Cuando Toni Lazzeri aceptó la proposición que le hizo Bill Terry para jugar de los Giants, tuvo el siguiente comentario: «Bueno, compraremos una nueva máquina con lo que produzca la serie mundial de 1939!»...

Lou Gehrig dice que Wesley Ferrell es el mejor pitcher que ha visto en la Liga Americana desde 1925 al presente... Al novato Fred Hutchinson se le partió el corazón cuando le dijeron que tenía que pasar a las menores... Y para que los periodistas no lo vieran llorar, se metió en la ducha...

Hace tres semanas, Charlie Keller tenía una linda reputación de las Ligas Menores y un puesto en el banco de los Yankees.. Hoy es el left fielder regular del club, y nadie piensa sustituirlo, aunque sean zurdos o derechos los hurlers de la oposición...

Billy Herman está decayendo por días, y los periódicos de Chicago creen que Gabby Hartnett cometió un error cuando no lo cambió en el Invierno por la segunda base de los Phillies y el pitcher Mulcahy... El que mejor respira en estos días, en el equipo de los Dodgers, es el coach Charley Dressen... Su recomendado a Durocher: la segunda base Pete Coscarart, está empezando a producir los primeros dividendos!...

Hablando de los equipos del Oeste, Joe McCarthy dice:

«La mayor oposición la tendremos del Cleveland, aunque tengo la firme impresión de que los Tigres de Detroit son mejores que lo que han lucido hasta ahora... Buck Newsom debe ayudarles, aunque no tanto como ellos esperan... Del Este, el Boston parece el mejor rival, y será el que tengamos que derrotar... Es muy temprano todavía para hacer cálculos firmes, desde luego, pero, yo creo que los Yanks ganarán por 10 games...»

Mientras tanto, Jimmy Dykes dice:

«Es inútil hacernos ilusiones... Nuestro único chance es el segundo lugar y la tajada es demasiado chica para que nos matemos!»

Ganó el "Instituto de la Habana" las pruebas de track de ayer

SPORTS DIARIO DE LA MARINA SPORTS

PAGINA CATORCE — LA HABANA, VIERNES, 19 DE MAYO DE 1939 — AÑO CVII

MANANA TENDREMOS BASEBALL GRATIS EN LA TROPICAL

Luis F. Parga, figura popular de los deportes vinculado a los mismos desde hace muchísimos años, a nombre de la Casa Tarín ha donado a la Dirección General de Deportes, una caja de seis pelotas de 20 de mayo, en el stadium Cerveza Tropical, doble choque organizado por la Dirección General de Deportes en obsequio del público, toda vez que la entrada será gratis. Como siempre Luis sabe tener gestos gentiles.

Como saben nuestros lectores, este pan grande que ofrece la D. G. N. D. a los fanáticos en general y en particular a los simpatizadores del juego nacional es uno de los diversos espectáculos gratis que organiza la Dirección General de Deportes.

Recordamos que en el primer juego se enfrentarán los clubs Marina contra Regimiento 8 7 en el Segundo Columbia contra la Policía Marítima.

DOS GRANDES ARCOS VOLTAICOS SE PRODUJERON EN LAS JUSTAS DE "ORIENTAL PARK" EN EL DIA DE AYER

Al no llevar boletos a ganar Silent Monk, se alteró la jurisprudencia del caso, pagándose el dinero del primer lugar a los tenedores de boletos de Placé. Frank Frisbie y Mike Daly, dos gloriosos veteranos del turf, se discutieron la victoria en la justa final. Rolling Past cargó con los honores en la justa estelar, batiendo por corto margen al mejorado Jimmy H.

SIGUE GANANDO EL EQUIPO DE LOS CAMPEONES

Los Yankees propinaron otra derrota a los Browns del San Luis, con un pitcher novato

NEW YORK, mayo 18. (AP.)—Los New York Yankees volvieron a vencer a los Browns del San Luis, ganando hoy por score de 8 a 1, para anotarse el octavo triunfo en sucesión.

Atley Donald, lanzador derecho novato que se había apuntado previamente una victoria como relevo, hizo su primera salida como starter por los campeones, y limitó a los Browns a seis hits, entre éstos un jonrón de George McQuinn, Joe Gordon limpió las bases, que estaban llenas, en el tercer inning, con un triple.

Vea, ahora, los numeritos:

SAN LUIS BROWNS

	V.	C.	H.	O.	A.	E.
Almada, cf	4	0	0	2	0	0
Hughes, 2b	4	0	0	1	1	0
McQuinn, 1b	3	1	2	8	1	0
Hoag, lf	3	0	0	2	0	0
Clift, 3b	4	0	1	0	2	0
Mazzera, rf	4	0	1	1	0	0
Sullivan, c	3	0	0	7	0	1
Heffner, ss	3	0	1	2	2	1
Mills, p	1	0	1	0	0	0
Harris, p	1	0	0	0	2	0
Thompson (1)	1	0	0	0	0	0
Marcum, p	0	0	0	1	0	0
Totales	31	1	6	24	8	2

(1)—Bateó por Harris en el 8o.

NEW YORK YANKEES

	V.	C.	H.	O.	A.	E.
Crosetti, ss	5	3	3	2	0	0
Rolfe, 3b	4	1	2	2	2	0
Henrich, cf	3	1	0	8	0	0
Dickey, c	4	1	0	5	0	0
Keller, lf	4	0	1	3	0	0
Selkirk, rf	3	1	0	0	1	0
Gordon, 2b	4	0	2	2	2	0
Dahlgren, 1b	4	0	0	5	0	0
Donald, p	4	1	2	0	0	0
Totales	35	8	10	27	5	0

Anotación por entradas:

San Luis . . . . 000 100 000—1
New York . . . . 204 200 00x—8

Sumario:

Empujadores: Henrich, Dickey, Selkirk, Gordon, 3; McQuinn, Crosetti, Rolfe. Two base hit: Rolfe. Three base hits: Gordon, Crosetti. Home run: McQuinn. Base robada: Crosetti. Double play: Gordon a Dahlgren. Quedados en bases: New York, 8; San Luis, 5. Bases por bolas: Mills, 3; Harris, 1; Donald, 2; Marcum, 1. Strike outs: Donald, 3; Mills, 1; Harris, 2; Marcum, 1. Hits: a Mills, 4 en 2 y dos tercios innings; a Harris, 6 en 4 y un tercio; a Marcum, 0 en 1. Wild pitch: Harris. Perdió Mills.

VENCEN LOS REDS AL BOSTON BEES EN REÑIDO MATCH

Jonrones de McCormick y Ernie Lombardi produjeron el rally que bastó para dar el triunfo

CINCINNATI, mayo 18. (AP.)—Un single de Ival Goodman y jonrones sucesivos de McCormick y Lombardi, en el primer inning, dieron a los Reds de Cincinnati un triunfo sobre los Bees del Boston, 3 por 2.

El ataque de cuatro hits de los Rojos envió para la ducha al usualmente efectivo Danny Mac Fayden, después de dos outs. Johnny Vander Meer limitó a sus contrarios a seis hits, mientras sus compañeros no lograban más que tres sobre el relevo John Lanning.

Véase el score:

BOSTON BEES

	V.	C.	H.	O.	A.	E.
Warstler, 2b	2	0	0	4	2	0
Cooney, cf	4	0	0	2	0	0
Garms, 3b	3	0	1	0	3	1
Hassett, 1b	4	1	1	7	2	0
Simmons, lf	4	1	2	4	1	0
Miller, ss	4	0	1	3	3	0
West, rf	4	0	0	2	0	0
López, c	3	0	1	1	0	0
Mac Fayden, p	0	0	0	0	0	0
Lanning, p	3	0	0	1	3	0
Totales	31	2	6	24	14	1

CINCINNATI

	V.	C.	H.	O.	A.	E.
Werber, 3b	4	0	1	1	2	0
Frey, 2b	3	0	0	0	2	0
Goodman, rf	3	1	1	1	1	0
McCormick, 1b	4	1	2	9	0	0
Lombardi, c	3	1	1	8	1	0
Craft, cf	4	0	1	2	0	0
Berger, lf	3	0	1	4	0	0
Myers, ss	2	0	0	2	3	0
Vander Meer, p	3	0	0	0	0	0
Totales:	29	3	7	27	9	0

Anotación por entradas:

Boston . . . . 020 000 000—2
Cincinnati . . . . 300 000 00x—3

Sumario:

Empujadores: Simmons, López, McCormick, 2; Lombardi. Two base hit: López. Three base hit: Simmons. Home runs: McCormick y Lombardi. Sacrifice: Goodman. Double plays: Lanning a Warstler; Goodman a McCormick; Lombardi a Myers. Quedados en bases: Boston, 5; Cincinnati, 6. Bases por bolas: Lanning, 3; Vander Meer, 3. Struck outs: Vander Meer, 6. Hits: a Mac Fayden, 4 en dos tercios de innings; a Lanning, 3 en 7 y un tercio. Perdió Mac Fayden.

VALENZUELA Y CUBOTA FIGURAN EN EL PARTIDO MAS INTERESANTE DE ESTA TARDE EN EL HABANA-MADRID

Malluquiza menor y Buendía serán fuertes rivales. Recalde y Aguinaga a una batalla sensacional. Aníbal y Rentería jugarán importante papel

ENTRE CAZADORES

—Otro triunfo de Quesada.
—Hubo que «legislar»...
—Tiradas los días 20 y 21.

El miércoles por la noche hubo tiro de skeet en el club de Cazadores del Cerro, y la verdad es que registraron marcas muy bajas, pues el ganador lo fué el doctor Serafín Quesada, solamente con 46 de 50.

Por cierto que hubo su parte legislativa en la tirada. Porque resultó que Frank Steinhart, con 45 de 50 hubiera ganado, pero uno de los platillos que le contaron como roto, fué protestado, y a la hora de ir a la Biblia, efectivamente, esta dice: «En los singles, si el tirador pone dos cartuchos en la escopeta y por cualquiera deficiencia del arma no sale alguno de los tiros, el tirador se atendrá a las consecuencias». Y aquí fué donde el león cogió el nuevo Presidente y Director General de la Havana Electric, Frank Steinhart cargó doble el arma en los singles, y al no salirle el cartucho para el segundo tiro, se le permitió tirar de nuevo.

La Biblia de Tiro terminó con todas las discusiones y pudo Olguita, la esposa del doctor Quesada, llevarse un frutero de plata, donado por L. E. Brownson, y al que ya veía en su vitrina Frank Steinhart.

Solamente tiraron seis hombres. La gente se está reservando para las competencias de los días 20 y 21 contra los tiradores de Miami y Jacksonville.

He aquí los scores:

Tiradores	Total	de	50.
Dr. Serafín Quesada	22	24	46
Frank Steinhart	21	23	44
Cap. Pablo Cruz	20	23	43
John Duys Jr	19	21	40
Rodrigo Díaz	22	16	38
L. E. Brownson	20	16	36

Se comentó mucho sobre las próximas tiradas de los días 20 y 21 contra los más destacados del Peckawoy Skeet Club, de Miami, y los del Jasksonville Gun Club. En pichón se optará por el premio del Coronel López Migoya, y en skeet por la copa del Alcalde de la Habana, doctor Antonio Berutt Mendieta. También habrá una competencia de platillos por el premio de Manuel García, que fué en otros tiempos, el Rey de los Campos del Lucero.

Machín figuraba esta tarde en el partido inicial y ello significa que este encuentro tendrá colorido y resultará del agrado de los fanáticos. El joven delantero acompañará a Navarrete para intentar el logro de una victoria que sería meritoria si se tiene en cuenta que los contrarios de la pareja azul serán Salvador y Solá, dos atletas competentes, dos veteranos que conocen mucho de pelota vasca y que están en condiciones de brillar intensamente en este encuentro.

Fuego graneado se repartirá en el segundo encuentro del programa: Con Aguinaga y Recalde encargados de los cuadros alegres, ni que decir que habrá lucha intensa, espectacular, llena de interés, especialmente si se considera que para la buena nivelación del partido Pepe Milián le ha dado al delantero azul un compañero tan valioso como Aníbal.

El acróbata auxiliará poderosamente al «demente» y estos dos formarán una pareja muy difícil de dominar. Sin embargo, conviene recordar que Recalde es uno de los mejores delanteros del cuadro de la Bombonera y que Rementería se ha ganado un puesto por derecho propio en los partidos de más alta categoría.

Valenzuela y Cubota van al último Pegadores recios, como «Quique» y Miguel su juego resultará difícil para sus rivales. Pero es que Malluquiza menor y Buendía están preparados para un combate como éste y presentarán una resistencia tremenda, al punto que el tercer match de hoy debe resultar tan interesante o más que los dos que le preceden.

Una función de positivo arrastre.

Programa de la función de esta tarde que comenzará a las 3 en punto

Primer partido a 25 tantos

Salvador y Solá, blancos, contra Machín y Navarrete, azules. A sacar los primeros del catorce y medio y los segundos del catorce.

Primera quiniela a 6 tantos

Recalde, Solá, Machín, Salvador, Navarrete y Aguinaga.

Segundo partido a 30 tantos

Recalde y Rementería, blancos, contra Aguinaga y Aníbal, azules. A sacar los primeros del catorce y los segundos del quince.

Segunda quiniela a 6 tantos

Valenzuela, Malluquiza menor, Cubotat, Buendía, Aníbal y Rementería.

Tercer partido a 30 tantos

Valenzuela y Cubota, blancos, contra Malluquiza menor y Buendía, azules. A sacar los primeros del catorce y medio y los segundos del catorce.

SORTEOS BENEFICOS

FIJO
517
CORRIDOS
831 678

Sentirá usted un placer infinito tomando un Lácryma Christi en

'EL BATURRO'

EGIDO No. 651.—TELEF. M-3081.
Entre JESUS MARIA y MERCED.

Por «SALVATOR»

Las competencias de ayer terminaron con un despliegue eléctrico, que solamente palideció en comparación con el arco voltaico producido por el éxito de Silent Monk en la segunda carrera.

Ni un solo boleto se le había jujado a Silent Monk en esta justa, pero el jefe de la mutua varió la jurisprudencia que hasta ahora habíamos conocido en casos como ese, y que fué el aplicado en el invierno en el caso de Busy Zuzz en su carrera del 22 de febrero, en que derrotó a Be Quiet, habiéndose repartido las sumas apostadas en el primer lugar al no llevar boletos el ganador, entre los tenedores de boletos del segundo caballo Be Quiet.

Ayer se alteró por completo la fórmula, no pagándose suma alguna en straight y dedicándose el pool, a los que se habían aventurado en placé, dando una sensación de alternativa a una regla de la Mutua que hasta ayer había sido completamente fija.

Ancianos gloriosos

Y pasando a la carrera final pudimos apreciar con verdadero beneplácito como dos gloriosos veteranos del turf americano se discutían con ahinco el premio, como si fuera un stake rico en lugar de un pobre evento reclamable lo que entre ellos mediaba.

Pocos son los que conocen la historia de Frank Frisbie, propietario de Mowseen, que sin ser tan viejo como Mike Daly, su vencedor de ayer, tiene sin embargo una reputación mucho más internacional.

Entrenador de William C. Whitney, padre de Harry Payne, en sus mocedades, luego se trasladó a Europa, compitiendo en las pistas francesas, donde mucho se distinguió, y por último mudó el catre a Rusia, entrenándole caballos al Gran Duque Nicolás, general en jefe de los ejércitos moscovitas durante la guerra mundial.

La fama de Mike Daly depende más bien de su avanzada edad y en ser pariente de Bill Daly, cuya escuela para preparar jinetes tras un aprendizaje que duraba tres años, siendo tratados los aspirantes a punta de lanza, es proverbial en el track norteamericano.

Ayer los dos veteranos se enredaron en un duelo a muerte, destacándose en los saltos finales Rouge Catalán de Daly, para obsequiar a sus amistades con un pago de $57.20, proporcionándole al muy mejorado Cisneros, su tercera monta victoriosa del día.

Todavía cobra

Dando un mentís rotundo a la equivocada generalización de que los viejos no sirven, cuando lo verdadero es que algunos poco valen, Smiling Moon rindió ayer tarde una hermosa labor para anotarse una victoria más en el track en que tanto lució hace algunos años, y en que ha reverdecido sus laurales últimamente.

Anciana y achacosa, hace algunos meses nadie hubiera creído que la hija de Rire Aux Larmes podría volver a actuar como en sus mejores años cuando estaba en poder de Mc. Intyre, y lo mismo en fango que en seco negociaba las distancias de punta a punta, derrotando a ejemplares de bastante calibre. Pero no hay que olvidar que esta vieja yegua es nieta de Rabelais por el padre y de Broomstick por la madre, sangre de pureza innegable entre las familias del turf, y que parecen impulsar a Smiling Moon cuando ya esta a punto de ser retirada de las actividades de la pista.

Silent Monk fué un durmiente que despertó. El hijo de Royal Canopy, cuyas victorias resultan muy infrecuentes, encontró un grupo fácil de batir, y aunque en los cálculos previos nadie lo mencionó como posible ganador, lo cierto es que recorrió que en otras temporadas hípicas él había derrotado a mejores ejemplares, se burló del favoritismo de Bender Sport y pudo más que Friend John.

Gran carrera

Rolling Past corrió ayer cuando su jinete le pidió el esfuerzo para terminar a gran velocidad, dominar a Alanova y seguir viaje a un triunfo. A pesar de esa notable labor de la tierna hija de Rollin In, nosotros creemos que si Jimmy H. no hubiera sufrido dos «tranques», a estas horas el triunfo se le hubiera apuntado al moro y no a la potranca de Rodríguez.

El Tropical Stable del buen amigo teniente Santos Rivero se apuntó un triunfo con el siempre sorprendente Speedy Skippy. Zevstar le sacó el aire a Trianon y la yegua de la señora Arias no solo siguió viaje a la meta a un paso tremendo, sino que tuvo el ganador que finalizar a todo tren para poder superarlo.

Preparan gran menú para la fiesta hípica del 20 de mayo, La carrera más importante de esta tarde se nombra José Martí Memorial, por cumplirse hoy años de la muerte del Apóstol de nuestras libertades Hard Chase, Morlutte, Beautiful Gean y Germinie Segundo son los candidatos más destacados a la victoria en esa competencia que resultará muy interesante.

SELECCIONES por SALVATOR

PRIMERA CARRERA.—RECLAMABLE

Seis furlones.—Para ejemplares de 3 y más años.—Premio: 150 pesos.

KWAMUDI: Parece fácil ganador

Kwamudi . . . . 110 Por su última luce el lógico.
Lady Myrtle . . . . 100 Unicamente en fango ha corrido bien
Surely . . . . 110 En pista slow son sus mejores.
Decorous . . . . 105 Da sus fotutazos de tarde en tarde.

También correrán: Swinlane, 110; Silent Monk, 105; Leo B., 110; W. Cookson, 110; Lucky Kate, 100 y Portam, 105.

SEGUNDA CARRERA.—RECLAMABLE

Seis furlones.—Para ejemplares de 3 y más años.—Premio: 150 pesos.

KELTNER: En grupo inferior.

Keltner . . . . 110 Aunque es un caballo neurasténico.
Dark Alice . . . . 100 Corría con mejores en el invierno.
Flitting Feng . . . . 105 Son tan malos los conocidos.

También correrán: Sym Jack, 110; Orac, 105; Lightly, 105; Grunt, 105; Black Dreams, 110; Foreign Lady 105 y Captain Wenzel, 105.

TERCERA CARRERA.—RECLAMABLE

Seis furlones.—Para ejemplares de 3 y más años.—Premio: 175 pesos.

TRACTABLE: Pudiera llegar.

Tractable . . . . 114 Es con mucho el más veloz.
Threems . . . . 112 Al final le vendrá encima.
Salestax . . . . 111 Mejorada, pero luce inferior.
Young Playtime . . . . 112 Tampoco creo que pueda en esta compañía.

También correrán: Leesburg, 101; enmar, 106; Wild Money, 112 y Lugen Luggage, 116.

CUARTA CARRERA.—RECLAMABLE

5 y medio furlones.—Para ejemplares de 3 y más años.—Premio: 150 pesos.

EL LUGAREÑO: Tiene su chance.

El Lugareño . . . . 108 La carrera es bastante difícil.
Dick Weidel . . . . 110 Tiene velocidad y tengan cuidado.
Forewarned . . . . 113 Muy neurasténico es,te animal.
Meeting Place . . . . 108 Tengan cuidado con el veterano.

También correrán: Lady al, 108; June Bourbon, 100; Chick Hi, 103 y Camp Boss, 113.

QUINTA CARRERA.—RECLAMABLE

5 y medio furlones.—Para ejemplares de 3 y más años.—Premio: 150 pesos.

PHILTRIX: El más destacado.

Philtrix . . . . 100 Ya está en excelente forma.
Spoiled Boy . . . . 113 Es el contrario lógico a batir.
Par Value . . . . 108 Este valor anda mal de patas.
Hard Rock . . . . 113 Un veterano que no desafina.
Westys Duke . . . . 108 Hace mucho tiempo que no corre.

También correrán: Bland Playdema, 108; Marjorie L., 108; Tri Cap, 108; The Bouncer, 113; Dignitary, 110; Addis Ababa, 113; R. L. Baker, 105; Spry Fox, 113 y Mr. Boss, 113.

SEXTA CARRERA.—RECLAMABLE

Seis furlones.—Para ejemplares de 3 y más años.—Premio: 175 pesos.

HARD CHASE: Si parte rápido.

Hard Chase . . . . 107 A veces se para casi en seco.
Morlute . . . . 100 Esta yegua va mejorando bastante.
Beautiful Gean . . . . 106 Fué muy estorbada en su última.
Germinie II . . . . 105 La última de ésta es excelente.
Disown . . . . 107 Es siempre una posibilidad.

También correrán: Aunt Carol, 102; Masked Smile, 103; Very Much, 103; Silent Don, 111 y Animosity, 104.

SEPTIMA CARRERA.—RECLAMABLE

Milla y dieciseisavo.—Para ejemplares de 3 y más años.—Premio: 150 pesos

NOREDA: En justa de burros.

Noreda . . . . 99 Por sus últimas luce ganadora.
College Boy . . . . 109 Este colegial anda mejorando.
Sitting Pretty . . . . 99 Un burro más en la comparsa.

También correrán: Seven Up, 109; Fair Brand, 104; Keewatin, 104; Last Work, 99; Dick Pal 104; Sure Gamble. 104 y Friend Whitey, 112.

OCTAVA CARRERA.—RECLAMABLE

Milla y 60 yardas.—Para ejemplares de 3 y más años.—Premio: 150 pesos.

BOURBON PRINCE: Luce bien.

Bourbon Prince . . . . 108 Sus dos últimas son soberbias.
Royal Lassie . . . . 108 Fuerte finalista y peligrosa.
Color Bearer . . . . 113 No se le puede descartar aquí.
Smithville . . . . 104 Una potranca muy mejorada.
Oakwood Belle . . . . 108 Luce algo inferior aquí.

También correrán: Katherine R., 106; Miss Afa, 101; Brown Supinet, 101; Regusted, 113 y St. Etienne, 113.

La mejor apuesta de la tarde: KWAMUDI

UN JONRON DE BOB ESTALELLA DECIDIO AYER

El cubano le dió el triunfo al venezolano Carrasquel, que lanzó un hermoso juego por el Washington

WASHINGTON, mayo 18. (AP.)—Un hermoso jonrón de Bobby Estalella, en el noveno inning, que empujó para home delante de él a Buddy Myer después que habían sido sacados dos outs, dió a los Senadores del Washington una victoria de 3 por 2 sobre los Tigres del Detroit.

El Washington llegó al noveno acto con los Tigres delante, 2 a 1 y el magnífico pitching de Alejandro Carrasquel, que sólo había permitido cuatro hits, parecía listo para perderse inútilmente. Myer, con un out, recibió la base, pasó a segunda en un infield out de Charley Gelbert, y todo quedó preparado para el left fielder cubano Estalella, que se paró en el plate, y engarzando uno de los lanzamientos de Harry Eisenstat, envió la pelota a viajar por el right field, apuntándose un jonrón.

Véase el score a continuación:

DETROIT

	V.	C.	H.	O.	A.	E.
McCosky, cf	4	0	0	4	0	0
Walker, rf	3	0	0	3	0	0
Gehringer, 2b	3	0	1	2	2	1
Greenberg, 1b	4	0	0	7	0	0
York, c	3	1	1	2	1	0
Bell, lf	4	1	1	3	0	0
Higgins, 3b	4	0	1	3	5	0
Kress, ss	3	0	0	0	0	0
Rogell, ss	0	0	0	2	0	0
McKain, p	3	0	0	0	0	0
Eisenstat, p	0	0	0	0	0	0
Totales:	31	2	4*	26	8	1

(*)—Había dos outs cuando se anotó la carrera del triunfo.

WASHINGTON

	V.	C.	H.	O.	A.	E.
Case, cf	3	0	1	3	0	0
Lewis, 3b	2	0	1	0	1	0
Wasdell, 1b	4	0	0	14	0	0
Wright, rf	4	0	0	1	0	0
Myer, 2b	3	1	1	2	4	0
Gelbert, ss	4	0	0	0	5	0
Estalella, lf	3	1	1	6	0	0
Giuliani, c	3	1	1	1	0	0
Carrasquel, p	3	0	0	0	1	0
Totales:	29	3	5	27	11	0

Anotación por entradas:

Detroit . . . . 020 000 000—2
Washington . . . . 000 010 002—3

Sumario:

Empujadores: Bell, Higgins, Lewis, Estalella, dos. Three base hits: Bell. Home run: Estalella. Base robada: Case. Sacrifices: Case, Lewis. Quedados en bases: Detroit, 5; Washington 5. Bases por bolas: McKain 2; Carrasquel, 3; Eisenstat, 1. Strike outs: McKain, 1; Carrasquel, 1. Hits: a McKain, 4 en 8 innings; a Eisenstat, 1 en 1. Ganó Carrasquel. Perdió Eisenstat.

OBTUVO CURT DAVIS NUEVO TRIUNFO AYER

El veterano lanzador dejó en siete hits aislados a los del New York Gigantes

SAN LUIS, mayo 18. (AP.)—Curt Davis, el veterano lanzador de los Cardenales, dejó a los Gigantes de New York en siete hits aislados, para que el San Luis venciera, 6 por 1.

Esta es la quinta victoria de Davis en siete salidas, y el veterano lució muy bien, confrontando problemas sólo en el tercer inning, cuando un single, un infield out y un doble de Alex Kampouris dieron a los Gigantes su única carrera. La victoria mantiene a los Cardenales en el primer lugar, y envía a los Gigantes para el séptimo.

NEW YORK GIGANTES

	V.	C.	H.	O.	A.	E.
Kampouris, 3b	4	0	1	3	2	0
Jurges, ss	4	0	1	2	1	1
Danning, c	3	0	0	3	1	0
O'Dea, c	1	0	0	0	0	0
Ott, rf	4	0	1	2	0	0
Bonura, 1b	4	0	0	7	1	0
J. Moore, lf	4	0	1	1	0	0
Demaree, cf	3	1	2	5	1	0
Whitehead, 2b	3	0	0	1	4	1
Salvo, p	1	0	0	0	0	0
W. Brown, p	1	0	1	0	0	0
Lynn, p	0	0	0	0	0	0
Ripple (1)	1	0	0	0	0	0
Castleman, p	0	0	0	0	0	0
Totales:	33	1	7	24	10	2

(1)—Bateó por Lynn en el 9o.

SAN LUIS CARDENALES

	V.	C.	H.	O.	A.	E.
J. Brown, ss	3	1	1	0	5	0
S. Martin, 2b	4	0	1	1	4	0
J. Martin, cf	3	0	0	1	0	0
King, cf	1	0	0	4	0	0
Medwick, lf	3	0	0	3	0	0
Mize, 1b	3	0	0	12	0	0
Gutteridge, 3b	4	2	1	0	1	0
Slaughter, rf	4	2	3	3	0	0
Owen, c	3	1	2	2	1	0
Davis, p	3	0	1	1	1	0
Totales:	31	6	9	27	12	0

Anotación por entradas:

New York . . . . 001 000 000—1
San Luis . . . . 011 220 00x—6

Sumario:

Empujadores: Owen, 2; Kampouris, Mize, J. Brown, 2; Slaughter. Two base hits: Kampouris, J. Brown, Gutteridge, Slaughter, Owen. Sacrifices: Mize, Davis. Double play: Danning a Jurges. Quedados en bases: New York, 6; San Luis, 8. Bases por bolas: Salvo, 4; Davis, 1. Struck outs: Salvo, 2; W. Brown, 1; Davis, 1. Hits: a Salvo, 5 en 3 y un tercio innings; a W. Brown, 3 en 1 y dos tercios; a Lynn, cero en 2; a Castleman, 1 en 1. Dead ball: Salvo, a J. Brown. Wild pitch: W. Brown. Perdió Salvo.

AMATEURS ACES Por DAN

—El show de La Salle.
—Peripecias del meet.
—Lo que vimos en la noche.

Fué un gran show y una prueba más, elocuente, de que la piscina del Vedado Tennis Club es el punto ideal para celebrar competencias de natación en estos momentos... Cerca de 1,000 personas se reunieron en la amplia gradería y casi nos atreveríamos a asegurar que el 98 por ciento salió satisfecha del espectáculo que se le brindó... El 2 por ciento restante lo dejamos para los inconformes, que reniegan aun de la hora en que vinieron al mundo... Para nosotros, el show fué más bien un picnic de los colegiales de La Salle... Por que la diversión de los muchachos fué general... Tal vez los tiempos registrados no hayan sido lo suficientemente buenos para escribir una carta a la abuela, pero los atletas pasaron lo que los americanos llaman un «good-time». esto cuenta...

La parte de la afición que representaba al Habana Yacht Club siguió de cerca el trabajo del pequeño Pantín, y tuvo motivo para sentirse satisfecha... Este Pantín es un elemento joven de empuje, que dará muchos días de gloria a la natación... Los Mendoza también se hicieron sentir... lo mismo que el menor de los hermanos Neyra... Una observación importante de los expertos fué éste: Dávalos se está tirando ya como un verdadero artista de los clavados y será en poco tiempo el rival más cercano de Pepe Castillo... Juiy luce más desde la plataforma que desde el mismo trampolín... Pero en ambos es el «Crown Prince»... Entre competencia y competencia, seguimos con atención las actividades del público y vimos cosas interesantísimas... La familia Castañeda, por ejemplo, pasó toda la noche preocupada con las actividades de Ignacito, y Ignacito les proporcionó ratos de verdadero interés.

**Alberto Madan, periodista y hombre serio, perdió varias veces los estribos cuando no escuchó bien el nombre de su pequeño, que terminó segundo en los 25 metros de espalda... Al coach Canosa lo marcaron por completo tantos concurrentes... «Saky» Sorzano ofreció dos o tres demostraciones interesantes.. pero «Pappy» Sorzano no estuvo en las tribunas para cumplimentarlo... Estaba preparando una n

REGLA Y CIENFUEGOS EN GRAN ENCUENTRO DE BASE BALL EL DOMINGO

TOPICOS FUTBOLISTICOS

—Centro Gallego-Puentes Grandes; Hispano e Iberia.
—El que pestañee de Tigres y Alacranes, pierde.
—Mañana sábado, programa de futbol gratis.

Para este domingo no se advierte el mismo entusiasmo que había la pasada semana, y en cambio en el próximo programa, en el que se ofrecerá el domingo en el Campo Cerveza Polar, puede que se decida el Campeonato Provincial de 1339. Y un match entre Hispano y Centro Gallego puede que reúna muchos alicientes, pero a la hora de perder, da lo mismo hacerlo ante los Alacranes que contra los Osos o los Leones o los Toros.

El Centro Gallego tiene que jugar contra los muchachos del Deportivo Puentes Grandes; el último resultado entre estos dos equipos, no es para quitar el sueño ni a Tapia ni a Chorens ni a ninguno de los jugadores del flamante Campeón Nacional. Pero precisamente por eso, por haber ganado fácilmente el Deportivo «de la Habana» al otro Deportivo, al del lado allá del puente, es por lo que nos estamos presumiendo que los chicos de Antonio Castañeda se están preparando en condiciones para ver cómo es posible desquitarse de aquel «hierro» que le propinaron, aunque sea quitándole un punto de los dos, a los leaders. Porque con un solo punto que les quiten a los gallegos, daño les hacen, y es cosa que se la agradecerán grandemente, todos los hispanófilos.

El Hispano tiene que vérselas con el Iberia. Y el once de los Toros es un equipo difícil de vencer. Juan Ayra, el portero del Hispano, dice que tiene un talismán, el de la buena suerte, y que mientras esté en su poder, habrá manera de anotarle goal. «Ni de penalty»!! Esto, desde luego, demuestra que es una broma más de ese chunguista que tiene el Hispano, porque tanto han dado en hablar de la suerte que tuvo el Hispano el domingo pasado en su encuentro con los gallegos, que el muchacho del Central Tenida siguió la corriente y lo atribuye todo a un amuleto.

Bromas aparte, el programa del domingo es peligroso para el Centro Gallego y para el Hispano. Mucho más para este último equipo. Por eso decíamos ayer que ambos estaban ahora en la cuerda floja. Tienen que estar en ella con cuidado, porque si pestañean y se caen... no hay tiempo para levantarse más.

Estamos en el octavo inning del juego de Campeonato.

Es necesario calificar de soberbio el programa confeccionado para mañana sábado, por la tarde, en el Campo Cerveza Polar. Los tres encuentros de futbol que se han concertado son de máximo interés y estamos seguros de que ustedes están de acuerdo con nosotros en esta apreciación.

He aquí el cartel:

1:30—Instituto de la Víbora vs. Escuela Técnica Industrial.
3:45—Academia Soto vs. Colegio de Belén.
7:00—Selección de los Institutos vs. Selección Intercolegial.

Los detalles más relevantes de este programa, sin embargo, son el debut de la Escuela Técnica en el balompié y la presentación de los muchachos del Colegio Belén contra el mejor conjunto de la Liga Intercolegial.

Los «técnicos», como saben ustedes, le han «entrado» al fútbol a instancias de la Dirección General Nacional de Deportes y hoy puede decirse que ya cuentan con un núcleo estupendo de atletas y que ha despertado extraordinario entusiasmo entre ellos este deporte. El conocido campeón de boxeo amateur, Ramón Tiá, figura en el team balompédico.

Los del Colegio de Belén se han anotado varios triunfos sobre distintos equipos juveniles y creen que podrán ganarle también al Soto y por eso se aguarda este choque con verdadero interés.

Este colosal programa, mañana por la tarde, en el Campo Cerveza Polar, con entrada absolutamente gratis, como parte de los festejos organizados por el máximo organismo deportivo para celebrar la fecha del 20 de Mayo.

Alberto Torres dejó en cinco hits al team del Sexto Regimiento

SPORTS DIARIO DE LA MARINA SPORTS

AÑO CVII LA HABANA, VIERNES, 19 DE MAYO DE 1939 PAGINA QUINCE

ELENA DE LA TORRIENTE Y MARGOT MORERA GANARON

Por LUIS MORENO

Las campeonas nacionales de dobles señoras Elena de la Torriente de la Guardia y Margot Morera de Cabrera derrotaron en straight sets a Celeste Garat, campeona de singles y la gentil campeona de dobles en junior, Martha Jane Jones, con score de 6x2 y 6x3 haciendo patente sus deseos de conquistar por segunda vez consecutiva el título de dobles femeninos.

El partido no pudo ser todo lo brillante que se esperaba, ya que ninguna de las retadoras lograron controlar sus juegos respectivos, facilitando el camino a la pareja vencedora para ganar fácilmente.

Sin embargo, durante el match las cuatro jugadoras hicieron derroche de coraje y mostraron deseos vehementes de ganar, tocándole la mejor parte a las campeonas del año pasado.

Ahora las ganadoras pasan a los finales donde les espera su escollo más difícultoso, al enfrentarse esta tarde con las señoras Margot Torriente de Rose y Zoilita Rodríguez de la Fe, quienes han estado desarrollando una hermosa labor durante todo el campeonato y confían poder derrotar a las formidables campeonas nacionales.

Y, entretanto... EL TENNIS SIGUE SU MARCHA!

Emilio y Ecenarro ganaron un partido de muchas vueltas

Hoy juegan Ibarlucea y Lorenzo contra el madrileño Gabriel y Uriona. Segundo anda enredado con las cestas. Después de tener una ventaja de tres tantos en la última decena, perdieron Canela y Maguregui, en el estelar frente a Emilio y Ecenarro

—Por ELADIO SECADES—

Segundo se ha enredado con las cestas. Cuando jugó el último partido, contra Pistón, sacó un mimbre que tenía seguridad y poder absorbente, pero que de tanto uso había perdido la fuerza. Durante estos días pasados. Segundo andaba por las tardes probando cestas nuevas y en el estelar de ayer rompió tres. La desconfianza en la herramienta no dejó a Segundo lucir su juego de efectividad, por prolongación en el martirio del peloteo...

Por primera vez se jugó en el Palacio de la gritería un partido a la base de Segundo y el criollo Emilio en la línea delantera. Es curioso que nunca antes se hayan visto el madrileño y el joven Seisdedos frente a frente. Y es deplorable que al echarlos el intendente a la pelea, el balance deportivo del partido no haya sido satisfactorio, pues la verdad es que las vueltas que se registraron en la cartonera acontecieron sin que blancos y azules se hayan internado en ningún momento en una lucha brillante.

Lo mejor del partido fué la tercera decena, durante la cual Emilio y Ecenarro hicieron un esfuerzo y destruyeron la ventaja de tres tantos que habían obtenido sus adversarios. Cuando Segundo y Maguregui en la recta final se vieron tres escalones sobre Emilio y Ecenarro, el partido daba la sensación de que estaba terminado. Y la misma idea concibieron los catedráticos, que intentaron en ese momento aminorar en lo posible las pérdidas, saliendo como desesperados a la captutra de las escasas paradas que osaban pedir los humildes integrantes del ejército de chiquiteros.

¡Partido acabado! ¡La racha para los que dan es tan negra, que aun después de rodado el tanto treinta todavía hay que voltearse mientras el paseo a las taquillas de los corredores, no sea cosa que todavía estén los ases del mimbre batallando en el asfalto...

La cátedra recibió en el estelar de la función de gala de miércoles un puntillazo en plena nuca. Y los que ensayaron el desquite en el segundo encuentro del menú de anoche, no se por qué puerta habrán salido, si es que salir pudieron. Porque primero se adelantaron y dominaron Emilio y Ecenarro, enseguida vino la vuelta y entonces eran Segundo y Maguregui los que portaban la batuta y los que enviaban orden de maniguetazo al viejo Resti. Emilio y Eulogio tienen otra reacción, son autores materiales de otra embestida y a la emoción de la tercera ventaja que se convierte en harina, estos y aquellos avanzan con lentitud con repetición de igualadas. Segundo y Maguregui se separan, pero ahora para adueñarse se le rompe la tercera cesta, agujereada en el fondo por un envío de Ecenarro. Este y Emilio en la etapa final, se agigantan y se revuelven. Emilio con la derecha enfila algunos rebotes muy bien marcados y Ecenarro es una fiera en el peloteo. Total que las dos parejas vuelven a entrevistarse, por última vez, en el tanto 27. Y en 27 precisamente se quedaron Segundo y Maguregui.

El último tanto lo ganó Emilio, entrando de bote-corrido con el revés afuera y tirando un bonito remate al rincón.

Ya los muchachos del primer partido les habían dado las buenas noches a los catedráticos con un empate trágico. De la igualada a 24 salieron Ugalde y Eugenio a la meta, ganándoles a Luisito Ochoa y a Ibarlucea.

Selecciones

Primer partido: Creus y Arrondo contra Morales y Alvarez. ¡Augurio de emociones puertes!... Me gusta un alpiste por aquellos.

Segundo partido: Ibarlucea y Lorenzo, contra Gabriel y Uriona. Se piensa en la forma actual de cada uno de los pelotaris y lo que hace falta para el cálculo no es un lapiz, sino una aspirina. Lorenzo reapareció jugando un partido francamente mal. Después, en el siguiente, entró algo mejor. Con más nervio, rebotando más confiado con la derecha. Si sigue la línea ascendente, hoy lucirá más. Y ese puede ser el punto decisivo.

Es cosa muy natural que Lorenzo reconquiste su puesto entre los mejores zagueros del cuadro. Ibarlucea no anda muy seguro, pero tiene el divino el tesoro del punch.

Gabriel y Uriona darán pelea en el estelar de hoy, pero les costará trabajo ganarlo.

El madrileño llegará a jugar mucho en la Habana, pero necesita su tiempo y el juego considerable que tiene no es lógico que le venga de la noche a la mañana.

Tercer partido: Gutiérrez y Salazar, contra Labat menor y Aguirre. Otro partido cuya selección es como lanzar una moneda al aire. Gutiérrez y Salazar superan a los otros en ataque, Labat y Aguirre van a la meta por el camino más lento, pero por el más seguro. Aunque con las camisas bien sudadas deben ganar los azules el encuentro del cierre.

Adalberto Rodríguez, una de las estrellas de track del Instituto de la Habana, ganó ayer tres eventos, imponiendo el record en el triple salto, para resultar una de las figuras más salientes del field day ofrecido por los Institutos

LOS JONRONEROS
LIGA NACIONAL

Mize, Cardenales	7
Camilli, Dodgers	6
Ott, Gigantes	6

LOS MUCHACHOS DE EL PILAR

Revestirá caracteres indelebles la regia verbena que en la noche del miércoles 31 del actual tendrá efecto en la sociedad del Pilar la que lucirá esa noche un lindo decorado floral alegórico al baile que es el de las flores y al que podrá asistir toda persona que solicite su invitación en la secretaría social, dicha fiesta estará amenizada por la insustituíble orquesta de Cheo Belén Puig, y la sin rival Gloria Matancera, quienes desarrollarán un programa ameno y atratcivo.

CHAMACO JUGO EN ADMIRABLE FORMA Y GANO EL BLOCK

El campeón mundial aventaja cuatro carambolas al cubano, que hace notable resistencia

—Por Llillo Jiménez—

Con su más brillante juego de los tres blocks y venciendo la fuerte resistencia de su hábil antagonista, Joe Chamaco volvió a situarse al frente en el match que celebra, defendiendo su título de campeón mundial de las tres bandas, con Mundito Campanioni. El partido, que tuvo por escenario el bello Palacio de los Deportes, atrajo una mayor concurrencia que los anteriores, ya que la convicción de la fuerza del cubano, está plenametne comprobada en sus demostraciones frente al as mexicano.

En sesenta y siete innings Chamaco realizó un total de 61 carambolas, mientras Mundito, que terminó el block anterior con 120 pudo llegar a 176, realizando justamente 56 en esta tercera jornada. Hubo durante el block varias jugadas de gran interés, entre ellas una carambola de «remache» realizada por Campanioni en condiciones muy difíciles, así como dos corridos de Chamaco que electrizaron a la concurrencia.

La serie mayor lograda por el victorioso fué de seis seguidas. Mundito hizo una mayor serie de cinco; pero lo más notable del partido fue la sucesión de ejecuciones de Chamaco que del inning 37 al 44, ambos inclusive estuvo anotando sin fallar, después de haber consumado su serie de seis. En los ocho tiros realizó 16 carambolas.

Los dos contendientes hicieron anoche el mejor promedio del match.

El score:

Mundito: 002 100 100 001 000 014 200 040 110 050 100 100 223 000 000 200 033 300 110 000 200 313 012.

Promedio: 0.84.

Mayor serie: cinco, Innings sin ejecutar: seis. Ejecución seguida: 3.

Chamaco: 430 011 340 001 000 113 300 001 000 000 201 400 621 221 110 010 000 100 041 000 010 012 011.

Promedio: 0.91.

Mayor serie: seis. Innings sin ejecutar: seis. Ejecución seguida: 8.

LIGA AMERICANA

Greenberg, Tigres	6
Foxx, Red Sox	5
Selkirk, Yankees	5

BOXEO GRATIS EN EL PALACIO DE LOS DEPORTES, MAÑANA

La Dirección General Nacional de Deportes ofrecerá el día 20 de mayo una gran fiesta de puños, completamente gratis para festejar la gloriosa fecha, cosa que ya se va haciendo tradicional.

Un programa de trece peleas con dos bouts a la distancia de cinco rounds completarán el programa confeccionado por Luis Felipe Gutiérrez. Y como el programa es atractivo y como es gratis, tendrá lugar en el Palacio de los Deportes, ya que la Arena Cerveza Cristal resultaría pequeña para contener a todos los aficionados al boxeo.

En las Grandes Ligas

RESULTADO DE LOS JUEGOS CELEBRADOS AYER EN LAS GRANDES LIGAS

LIGA NACIONAL

Chicago, 4; Brooklyn, 2.
Cincinnati, 3; Boston, 2.
San Luis, 6; New York, 1.
Pittsburgh, 5; Filadelfia, 4.

LIGA AMERICANA

Boston, 5; Chicago 3
New York, 8; San Luis, 1.
Washington, 3; Detroit, 2.
Filadelfia, 4; Cleveland, 3.

ESTADO DE LOS CLUBS

LIGA NACIONAL

	G.	P.	Ave.
SAN LUIS	14	9	.609
Cincinnati	14	10	.583
Chicago	13	12	.520
Boston	12	12	.500
Brooklyn	11	12	.478
Pittsburgh	11	13	.458
New York	11	14	.440
Filadelfia	10	14	.417
Totales:	97	97	

LIGA AMERICANA

	G.	P.	Ave.
NEW YORK	18	5	.783
Boston	14	6	.700
Chicago	14	11	.560
Cleveland	10	12	.455
Washington	10	13	.435
Detroit	10	17	.370
San Luis	9	16	.360
Filadelfia	7	14	.333
Totales:	94	94	

JUEGOS SEÑALADOS PARA ESTA TARDE

LIGA NACIONAL

Brooklyn en San Luis.
Filadelfia en Cincinnati.
New York en Chicago.
Boston en Pittsburgh.

LIGA AMERICANA

Chicago en New York.
San Luis en Boston.
Cleveland en Washington.
Detroit en Filadelfia.

JAI ALAI

RESULTADO DE LA FUNCION DE ANOCHE
Primer Partido

	Tantos
Ugalde y Eugenio, blancos	25
Ochoa e Ibarlucea, azules	24

Ganador: BLANCOS.
Primera Quiniela:
Ganador: EMILIO.

Segundo Partido

	Tantos
Emilio y Ecenarro, blancos	30
Segundo y Maguregui, azules	27

Ganador: BLANCOS.
Segunda Quiniela:
Ganador: CELAYA I.

PROGRAMA PARA HOY

PRIMER PARTIDO, a 25 tantos: Creus y Arrondo, blancos, contra Morales y Alvarez, azules. A sacar, ambos, del cuadro 10.

SEGUNDO PARTIDO, a 30 tantos: Gabriel y Uriona, blancos, contra Ibarlucea III y Lorenzo, azules. A sacar, ambos, del cuadro número 10.

TERCER PARTIDO, a 30 tantos: Gutiérrez II y Salazar, blancos, contra Labat menor y Aguirre, azules. A sacar, ambos, del cuadro 10.

PITCHEO CON UN CONTROL BRUTAL Y GANO, 3 POR 1

Oscar Campos le presentó una gran batalla mientras pudo. Venció también la Cabaña

El brillante pitching de Alberto Torres, que limitó a cinco hits desperdigados el ataque de los bateadores del Sexto Regimiento, produjo ayer una nueva victoria para el equipo de la Marina de G. Constitucional, en el campeonato de baseball de la Liga de las Fuerzas Armadas.

Torres trabajó admirablemente, después que sus compañeros le proporcionaron una delantera de tres carreras en el primer inning, y no se debilitó hasta el octavo, en que los militares, ligando un buen batazo de Calderón, salvaron la lechada, anotando la única carrera del game.

Para ganar, Torres tuvo que mostrarse en esa forma tan efectiva, porque el team del Sexto Regimiento contó con el pitching excelente de Oscar Campos, después del primer inning, y el game se decidió con score de 3-1.

Blanco, Veitia y Pepe Abreu batearon bien por la Marina, mientras Olivares fildeaba certeramente.

En el otro juego señalado el team de la Cabaña derrotó a su antojo a la Policía Marítima, logrando un score favorable de 8 por 1.

La Policía no pudo pasar de cinco hits, mientras sus rivales ligaban once.

Scores:

REGIMIENTO 6

	V.	C.	H.	O.	A.	E.
Carbonell, 3b	4	0	0	0	5	1
Alfaro, ss	3	1	1	0	1	0
Hernández, lf	3	0	1	4	0	0
Calderón, rf	3	0	0	4	0	0
Etchegoyen, 2b	3	0	0	7	1	0
Gutiérrez, c	4	0	1	1	1	0
Alonso, cf	2	0	0	1	0	0
García 1b	3	0	0	7	0	0
Campos, p	3	0	0	0	2	0
Ballester, (1)	1	0	1	0	0	0
García, (2)	1	0	0	0	0	0
Acosta (3)	1	0	1	0	0	0
Totales	31	1	5	24	10	1

MARINA

	V.	C.	H.	O.	A.	E.
López, lf	4	0	1	5	0	0
Olivares, ss	4	1	1	2	3	1
Abreu, 2b	2	1	1	1	1	0
Veitía, rf	3	1	1	1	0	0
Naval, cf	1	0	0	1	0	0
Blanco, 3b	4	0	2	2	3	0
Hernández, 1 b.	4	0	1	8	0	0
Cortés, c	2	0	0	6	0	0
Torres, p	4	0	0	1	0	0
Totales	28	3	7	27	7	1

1. bateó por Alonso en el 9o.
2. bateó por García en el 9o.
3. bateó por Campos en el 9o.

Anotación por entradas

Regimiento 6 . . . 000 000 010—1
Marina G. C. . . . .300 000 00x—3

Sumario:

Empujadores: Veitía, Noval Blanco, Calderón: Tubeyes: Blanco, Hernández. Sacrifice: Cortés. Sacrifice fly: Noval, Calderón. Bases robadas: López, Double play: Alfaro a Etchegoyen a García. Strike outs: Torres 4. Campos 0. Bases por bolas: Torres 4, Campos 7. Tiempo: 1.55. Umpires: Maestri y Rodríguez. Anotador: Julio Fránquiz.

POLICIA MARITIMA

	V.	C.	H.	O.	A.	E.
Castillo, ss	3	1	1	3	4	1
Vázquez, cf	4	0	0	4	0	0
Sosa, lf-cf	3	0	1	3	0	0
Rodríguez, 3b	4	0	0	2	3	0
Batán, lf	0	0	0	0	0	0
Sotolongo, 1b	3	0	0	8	0	0
Cruz, 2b	2	0	0	0	2	2
Quevedo, c	2	0	1	1	0	0
Quevedo, p	1	0	0	0	1	0
Nazario, rf	2	0	1	1	1	0
Del Río, 2b	1	0	0	1	0	0
González, p	2	0	0	0	0	0
I. González, c	2	0	0	1	0	0
Salazar (1)	1	0	1	0	0	0
Jorrín, (2)	1	0	0	0	0	0
Totales	31	1	2	24	11	3

REGIMIENTO 7

	V.	C.	H.	O.	A.	E.
Rojas, ss	3	1	1	3	2	0
Valdés, cf	3	2	2	1	0	0
Triana, 3b	4	1	2	1	0	0
Foyo, lf	3	1	0	2	0	0
Bolaños, rf	5	1	1	4	0	0
Ramos, 2b	4	0	0	0	2	0
Silveira, 1b	3	1	0	8	0	0
Bonachea, c	4	0	2	8	0	0
Romero, p	4	1	3	0	4	0
Totales	33	8	11	27	8	0

1. bateó por Sotolongo en el 9o.
2. bateó por del Río en el 9o.

Anotación por entradas

P. Marítima . . . . .000 000 010—1
Regimiento 7 . . . . .003 122 00x—8

Sumario:

Empujadores: Triana 2, Romero, Bolaños, Bonachea, Vázquez, Tubeyes. Bonachea: Three base hits: Castillo. Sacrifice: Valdés Bases robadas: Toyo 2. Silveira. Double plays: Rojas a Silveira; Rodríguez a Sotolongo; Castillo a del Río. Strike outs: Romero 7, Quevedo 0, González 1. Bases por bolas: Romero 5, Quevedo 4. González 4. Passed balls: Bonachea. Wilds: González. Tiempo: 2,20. Umpires: Maestri y Rodríguez. Anotador: Julio Fránquiz. Observaciones: Hits a Quevedo 7 en 4 ing, y 19 vb. Perdió: Quevedo.

UNA MOFA DE ROLLIE HEMSLEY PRODUJO LA CAIDA DEL CLEVELAND

FILADELFIA, mayo 18. (AP.)—Una mofa de Rollie Hemsley al recibir un tiro de James Shillings al plate, permitió a Newsome anotar la carrera que dió el triunfo a los Atléticos de Filadelfia, 4 por 3, sobre los Indios del Cleveland, en once innings.

Las bases estaban llenas, con un out, cuando Job Johnson, en el onceno, bateó un roletazo a Shilling. Este hizo un perfecto tiro a home, para forzar a Newsome, pero el short stop de los Atléticos fué safe en mofa de Hemsley, y ganó el juego.

La anotación por entradas fué:

	C.	H.	E.
Cleveland	000 000 102 00—3	7	2
Atléticos	000 002 001 01—4	6	0

Baterías: Allen, Humphries, Dobson y Hemsley. Pytlak; Caster, Dean y Brucker, Hayes.

DERROTARON LOS PIRATAS AL FILADELFIA EN MATCH QUE DURO EXTRA INNINGS

PITTSBURGH, mayo 18. (AP.)—Johnny Rizo, disparando un single al center con las bases llenas, para romper un duelo de pitchers que duraba diez innings, dió a los Piratas de Pittsburgh un triunfo de 5 por 4, sobre el Filadelfia.

Jim Tobin, pitcher Pirata, permitió once hits, mientras sus compañeros bateaban nueve a Al Hollingsworth.

La anotación por entradas fué así:

	C.	H.	E.
Filadelfia	000 310 000 0—4	11	3
Pittsburgh	220 000 000 1—5	9	3

Baterías: Hollingsworth y Millies; Tobin y Mueller.

DECIDIO EN EL SEXTO GABBY HARNET CON UN BATAZO DE TUBEY

CHICAGO, mayo 18. (AP.)—Gabby Harnett, un experto en desbaratar juegos al contrario, se dobló hoy con las bases llenas y dos outs, en el sexto inning, para guiar al Chicago hacia a una victoria de 4 por 2 sobre los Dodgers del Brooklyn.

El tubey de Hartnett fué el segundo de cuatro hits que los Cubs batearon en el inning grande, y llevó a home a los tres hombres embasados. El mismo Gabby anotó después por boleto de Glen Russell.

Véase la anotación por entradas:

	C.	H.	E.
Brooklyn . . . 000 100 010—2	7	1	
Chicago . . . . 000 004 00x—4	7	0	

Baterías: Mungo, Casey y Phelps; Lee y Hartnett.

SERA UNA NUEVA FERIA DE BASE BALL LA SERIE MUNDIAL

Representantes de 9 naciones estarán en La Habana durante 27 días de Agosto

El primer contingente basebolero llegará a nuestra patria para tomar parte en la serie mundial de base ball amateur será el de Nicaragua, y estará aquí desde la mañana del 6 de agosto.

A partir de ese día comenzará a efectuarse la visita de distintas naciones de Centro América, y la Habana será sede de otro concurso internacional, parecido a las Olimpíadas que servirá para festejar debidamente el centenario del deporte.

Mexicanos, jamaiquinos, portorriqueños, venezolanos, colombianos, panameños, peruanos, salvadoreños y nicaragüenses, con sus costumbres particulares, su entusiasmo, su deseo de recudrinar los rincones más importantes de nuestra Habana, estarán en menos de una semana en nuestra ciudad, y nuestro ambiente deportivo vivirá otras horas agradables como las de 1930, cuando cerca de veinte naciones respondieron a la llamada de nuestro Comité Olímpico, para tomar parte en las justas organizadas con motivo de los II Juegos Deportivos Centro Americanos y del Caribe.

Por aquel entonces la Habana ofrecía un aspecto pintoresco en el orden deportivo. Esta vez volveremos a parar en idéntica situación, y la Dirección General Nacional de Deportes gozará de la distinción de haber proporcionado a nuestros fanáticos el espectáculo mayor del año, el que todos han querido verlos contra un conjunto semejante como el de la Escuela Técnica, que ha ingresado en el fútbol por instancias de la dirección y bajo la instrucción de un entrenador de este organismo.

El segundo choque no puede ser de mayor importancia. Los campeones de la Liga Intercolegial tendrán en frente al equipo del Colegio de Belén un trabuco formidable. Los muchachos que dirige Zamorita son una verdadera esperanza para los del Soto y de eso tratarán de convencernos el sábado.

Y otro encuentro de las Selecciones además está recir que tiene un interés excepcional. Juan Ayra dirigirá a los de Juan Vázquez la otra.

PROBABLES PITCHERS PARA LOS JUEGOS DE HOY EN LAS MAYORES

LIGA NACIONAL

Brooklyn en San Luis: Evans (0-3) vs. Warneke (4-1).
Filadelfia en Cincinnati: Butcher (2-4) vs. Derringer (3-1).
New York en Chicago: Melton (2-3) vs. Lillard (2-2).
Boston en Pittsburgh: Fette (5-1) vs. Sewell (3-2).

LIGA AMERICANA

Chicago en New York: Smith (2-1) vs. Sundra (2-0).
San Luis en Boston: Lawson (1-1) vs. Beaby (2-1).
Washington en Washington: Hudlin (3-2) vs. Harder (0-1) vs. Leonard (2-0).
Detroit en Filadelfia: Rowe (1-2) vs. Ross (0-3).

LOS SEIS DE LA FAMA

Player y Club	J.	V.	C.	H.	Ave.
Cronin, Browns	17	61	15	26	.426
Foxx, W. Sox	19	77	18	32	.416
Mulvinn, Browns	25	101	18	41	.406
Ferrell, Red Sox	17	64	18	26	.406
Averill, Fila.	25	99	15	40	.404
Hack, Cubs	19	67	14	26	.388
McCormick, Reds	24	95	18	35	.368

POR TRIPLE DEL MANAGER CRONIN GANO EL BOSTON

El veterano piloto lo disparó con dos en bases para dar las anotaciones del éxito al team

BOSTON, mayo 18. (AP.)—Un triple del manager Joe Cronin con dos en bases, fué el factor decisivo hoy en el triunfo que los Red Sox del Boston se anotaron frente a los White Sox del Chicago, con score de 5 por 3.

El tribey del piloto de los Red Sox ocurrió en el séptimo, y produjo la última carrera, por single de Jim Tabor. Los Red Sox conectaron once hits a Johnny Whitehead. Auker tuvo que salir del juego en el octavo, al recibir un pelotazo en el pie derecho.

A continuación damos el score:

CHICAGO WHITE SOX

	V.	C.	H.	O.	A.	E.
Bejma, 2b	4	1	2	3	2	0
Kuhel, 1b	4	0	2	11	1	0
Walker, lf	4	1	1	2	0	0
Appling, ss	4	0	1	2	5	1
Steinbacher, rf	4	0	0	2	0	0
Rosenthal, cf	3	0	0	1	0	0
Owen, 3b	4	0	0	3	4	0
Tresh, c	4	0	0	0	0	0
Whitehead, p	2	0	0	0	1	0
Sylvestri (1)	1	1	1	0	0	0
Rigney p	0	0	0	0	0	0
Radcliff (2)	1	0	0	0	0	0
Totales:	35	3	7	24	13	1

(1)—Bateó por Whitehead en el 8o
(2)—Bateó por Rigney en el 9o

BOSTON RED SOX

	V.	C.	H.	O.	A.	E.
Cramer, cf	4	1	1	1	0	0
Finney, 1b	3	1	1	12	1	0
Vosmik, lf	4	1	2	2	0	1
Cronin, ss	3	1	2	2	2	1
Williams, rf	4	0	0	2	0	0
Nonnenkamp, rf	0	0	0	1	0	0
Tabor, 3b	4	1	2	1	4	1
Doerr, 2b	3	0	3	1	6	0
Desautels, c	3	0	0	4	0	0
Auker, p	3	0	0	1	1	0
Heving, p	1	0	0	0	0	0
Totales	32	5	11	27	14	3

Anotación por entradas:

Chicago . . . . . 000 000 120—3
Boston . . . . . 011 000 30x—5

Sumario:

Empujadores: Bejma, Kuhel, Rosenthal, Cronin, 2; Vosmik, Tabor Desautels. Two base hits: Finney, Doerr. Three base hits: Bejma, Cronin. Sacrifices: Finney, Doerr, Desautels. Double plays: Bejma a Appling a Kuhel: Doerr a Cronin a Finney. Quedados en bases: Chicago.

"TARZANITO" FUE EL QUE MAS RAPIDO GANO EN LA LUCHA

En menos de un minuto acabó con su rival, poniéndole los omoplatos en el colchón

Se inauguró anoche el Campeonato de lucha libre en el ring de la Arena Cerveza Cristal. Y a pesar de ser el primer día, y que los atletas de ese deporte, aún no están disciplinados, pudieron los Asesores de la Dirección General Nacional de Deportes, ofrecer un cartel de siete encuentros bastante interesante. El próximo, según nos ha dicho Luis Felipe Gutiérrez, será más atractivo.

Lo que más nos agradó del primer espectáculo ofrecido anoche, fué el trabajo de Manolo Pardo, que actuó de referee, con una eficiencia tal, que garantizamos que no hay quien lo supere. Sus conocimientos están a la par con su habilidad y destreza. Anoche le vimos brincar por encima de los luchadores como un gato. Y con una pulcritud que demuestra su imparcialidad y al mismo tiempo su competencia, con señales, iba diciendo los puntos que ganaba cada atleta cada vez que caía encima del otro. De esta manera, el público, poco conocedor de este deporte, se va dando cuenta de quien va ganando llevando in mente el score de los puntos que va señalando el tercer hombre en el ring. La actuación de Manolo Pardo, repetimos, es una garantía para el Campeonato de lucha.

De jueces actuaron los señores Manolo Muñiz y Rafael Bárcenas, dos autoridades en la materia. Es decir, que el poder judicial, no pudo estar mejor representado.

Veamos ahora los resultados de los encuentros:

—Sotero Fundora le ganó a Ricardo Otero.

—Francisco Blanco le ganó por caída a Manuel Pita.

—Raúl Loret de Mola venció a Oscar Pedreira a los 8 minutos.

—Eduardo Pérez (Tarzanito) capitán del team del Club Atlético de Cuba, le ganó rápidamente, por caída, a José Deiros. La lucha duró solamente 35 segundos. Probablemente el record del Campeonato.

—Jesús Burés le ganó a Marcelo Rodríguez a los tres minutos y medio.

—Luis Balseiro le ganó a Alberto Crespo, ambos de 160 libras. Tomaron todo el tiempo diez minutos decidiéndose por puntos, 18x6 a favor del atleta del Centro de Dependientes.

—El star-bout se decidió por la misma vía. Después de diez minutos los jueces dieron sus papeles a Pardo, y éste ordenó levantar la diestra de Andrés Becker Heile, que ganó por puntos, 25x11 a Félix Rodríguez, del Gran Athletic Club, que se defendió como un león.

GRANDES JUEGOS DE AMATEURS SE DARAN MAÑANA

El match más importante de la semana lo ofrecerán el domingo: Regla vs. Cienfuegos

He aquí los interesantes encuentros de baseball amateur que anuncia la Liga Nacional para mañana sábado y el domingo por la tarde:

SABADO 20
En Cubaneleco Park

1:45—Pilar Vs. Teléfonos.
4:00—Fortuna Vs. Hershey.

Atán y Magriñat serán los umpires, con Béjar de anotador y Enrique Bru de inspector.

En la Universidad

1:45—Loma Vs. Cienfuegos.
4:00—Atlético Vs. Cubaneleco.

Lopito y Reyes actuarán de umpires, con Eugenio de Torres de anotador y Montesinos como inspector.

En el Vedado Tennis

1:45—Vedado Vs. Regla.
4:00—ADC Vs. Yara.

Cantera y Ruiz de umpires, con Salas de anotador e Infiesta de inspector.

El team del Círculo de Artesanos irá a Cárdenas y el Naval jugará en Artemisa. En el primer terreno actuarán P. Fernández y Flores de umpires, con J. Torres de anotador y Carneado de inspector, y en el segundo actuarán Ecay y Valdés de umpires, con Pichardo y Carvajal.

DOMINGO 21
En el Vedado

1:45—ADC Vs. Hershey.
4:00—Universidad Vs. Teléfonos.

Atán y Magriñat serán los umpires, con J. Torres de anotador y Orlando Infiesta de oficiales.

En el Stadium Caribe

1:45—Cubaneleco Vs. Artemisa.
4:00—Marina Vs. Fortuna.

P. Fernández y Flores serán los umpires, con Eugenio de Torres y Montesinos como oficiales.

En el Stadium Tropical

1:45—Pilar Vs. Vedado.
4:00—Loma Tennis Vs. Cárdenas.

Actuarán de umpires: Lopito y Reyes, Salas será el anotador y Enrique Bru actuará como oficial.

En Cienfuegos jugarán el Regla y el Cienfuegos, con Maest

UNA FABRICA DE DULCES FUE DESTRUIDA POR UN VIOLENTO INCENDIO EN EL PUEBLO DE PUNTA BRAVA

RECURRIRA EL DEFENSOR DE LA MAESTRA NORMALISTA FLORINDA ALDAMA CONTRA EL FALLO QUE LA CONDENO A 6 AÑOS

CINCO DESCONOCIDOS ARMADOS TRATARON DE ROBAR ANOCHE EN UNA BODEGA DE CAMPO FLORIDO

Huyeron en una máquina que tenían preparada y fueron tiroteados por la fuerza pública. Manchas de sangre en el interior del automóvil que tuvieron que abandonar

Un audaz asalto a mano armada, trató de llevarse a cabo anoche en la tienda mixta propiedad de Juan Díaz Díaz, situada en el poblado de Arango, entre los pueblos de Campo Florido y Guanabacoa.

Cuatro individuos, blancos y uno negro, se presentaron en el citado establecimiento, solicitando del dependiente una botella de ron, entregando para su cobro un billete de a cinco pesos. Cuando el dependiente abrió la caja contadora los foragidos, revólver en mano, lo amedrentaron, al mismo tiempo que le propinaban diversos golpes.

El dueño de la tienda, Juan Díaz, que se hallaba en su comercio, pero algo distante del mostrador, al advertir el asalto, comenzó a dar voces de ¡Auxilio!, acudiendo presurósos numerosos vecinos que se encontraban conversando en una lechería próxima.

Los malhechores, sin lograr sus propósitos, huyeron hacia la calle, subiendo al automóvil 33,756, que tenían de exprofeso estacionado próximo al comercio, dándose a la fuga, perseguidos por el público, que al mismo tiempo lanzaban piedras contra los fugitivos.

Por teléfono de larga distancia, el propietario de la bodega se comunicó con la Policía de Guanabacoa, exponiendo al cabo D. Rodríguez, de lo sucedido.

Sin pérdida de tiempo se ordenó que dos vigilantes se apostaran en la esquina de Corral Falso y Aranguren, en espera de que el automóvil en el cual huían los delincuentes pasara por ese lugar, para lograr la detención de sus ocupantes.

Efectivamente, cuando los policías vieron acercarse el auto salieron al camino, dándoles el ¡alto!, sin que fueran obedecidos. Entonces se originó un tiroteo entre la fuerza pública y los desconocidos, quienes se vieron en la necesidad de abandonar el vehículo, porque uno de los proyectiles disparados por los vigilantes había alcanzado una de las gomas, ponchándola.

Los cinco sujetos, protegidos por la oscuridad, lograron desaparecer a pie, con dirección a la Habana, dejando abandonado el automóvil, en el cual se observan pequeñas manchas al parecer de sangre, por lo que se supone que alguno de ellos, esté lesionado.

La Policía estima que los asaltantes conocían las actividades del propietario de dicho comercio, ya que se dedica a dar dinero al garrote, así como que el negocio marchaba florecientemente. Díaz, en la actualidad, posee un capital de más de 50 mil pesos.

EL LUNES PROXIMO HABRA UNA IMPORTANTE SESION EN EL CONSEJO PROVINCIAL

Para el lunes ha sido convocado a sesión extraordinaria a las 10 a. m. el Consejo Provincial, para tratar preferentemente los siguientes asuntos:

Escrito del señor Director de la Sociedad Colombista Panamericana, relacionado con la conmemoración del Cuarto Centenario del desembarco en tierras de Norteamérica, del descubridor del Mississippi; e interesando del Consejo el nombramiento de una Delegación Oficial, que forme parte de la peregrinación que recorrerá en fraterna misión, los lugares próximos a la ruta seguida por el Adelantado Hernando de Soto, Gran Gobernador de Cuba; y proposición del señor Martínez y otros, en el sentido de votar un crédito con cargo al Cap. de Imprevistos del Presupuesto Ordinario vigente para cooperar a dicha finalidad.

Escrito del señor Director de la Escuela Profesional de Comercio de la Habana, solicitando la concesión de un crédito de trescientos pesos anuales, para crear dos premios con sus accesits, que serán otorgados a la alumna y alumno, de dicha Escuela que al finalizar sus estudios, en cualquiera de las carreras que en la misma se cursan, la hayan efectuado con el mejor historial docente; y moción de la señorita Guerra viatilizando dicho proyecto.

Juzgan arrogante boicot la acción del Banco Inglés

Han prohibido la compra de valores norteamericanos. Se dictarán medidas urgentes

NUEVA YORK, Mayo 18. (AP.)—La acción del banco de Inglaterra desalentando las compras inglesas de valores de los Estados Unidos ha sido denunciada hoy por el procurador general John J. Bennett, Jr., como un «arrogante boicot».

«Los americanos—dijo en una nota formal—no deben vacilar en recurrir a su patriotismo financiero y, en materia de valores, particularmente los británicos, los inversionistas americanos hallarán mayor seguridad en comprar los americanos.

«Pues después de todo, la falta de facilidades para aplicar la ley por el gobierno inglés así como las 3.000 millas de agua que median entre los dos países hace difícil que las autoridades americanas puedan perseguir a los falsificadores británicos.

«Ninguna mayor inversión pueden hacer los americanos que en el futuro de los Estados Unidos y en las empresas americanas...»

Comentario del «World Telegram»

NUEVA YORK, mayo 18. (Exclusivo).—La actitud del Gobierno inglés al aconsejar a sus capitalistas que desistan de comprar valores y acciones en el mercado neoyorquino, ha causado conjeturas diversas en Wall Street.

Ralph Hendershot, redactor financiero del «World Telegram», dice hoy que los banqueros de Nueva York se dan cuenta de que Inglaterra trata en alguna forma de impedir que continúe el éxodo de oro a Nueva York.

«Durante muchas décadas Inglaterra ha sido el banquero de Europa—dice Hendershot—; la responsabilidad de su estructura financiera no ha sido puesta en duda nunca. Sus recursos son vitrualmente inagotables. Parece extraño que ahora tome medidas para desalentar a sus capitalistas en la adquisición de valores americanos».

El Baxter International Research Bureau acaba de publicar un boletín para informar a su clientela que Inglaterra estaba teniendo dificultades. Decía el boletín que el tremendo éxodo de capital al extranjero era un problema serio para el Gobierno inglés.

En Nueva York se recibieron en un mes 500 millones de dólares en oro inglés. El movimiento inglés fué seguido por Francia, Holanda y otros países europeos.

LOS NUEVOS PENSIONADOS DEL EJERCITO LIBERTADOR DEBEN EMPEZAR A COBRAR

La Sociedad «Avance de Libertadores» acordó en su última sesión dirigirse al señor Presidente de la República y al de la Cámara, solicitando de dichos funcionarios presten atención al problema de los nuevos pensionados del Ejército Libertador, cuyas pensiones han sido concedidas por los Juzgados correspondientes y mandadas a incluir por la Comisión Revisora en los presupuestos nacionales comenzando desde el primero de enero de 1939.

Como quiera que los presupuestos sufrieron la modificación de empezar a surtir efecto el año natural de 1939 debieron haber cobrado sus pensiones desde esa fecha y no ha sucedido así. A esos viejos libertadores, que padecen hambre y miseria, debe abonárseles antes del 20 de mayo sus pensiones, para que puedan remediar en algo la subsistencia.

TERRIBLE EXPLOSION EN UNA PIROTECNIA DE AVIÑON, FRANCIA

AVIÑON, Francia mayo 18. (Havas).—Esta tarde hubo una violenta explosión en los establecimientos de pirotecnia de Montreux, cerca de esta ciudad. Dos obreros resultaron gravemente quemados, falleciendo uno y estando el otro casi agonizante. Se ignora la causa de la explosión.

PRESENTE A LAS NACIONES QUE FUERON LAS PRIMERAS EN RECONOCER A FRANCO

MADRID, mayo 18. (Havas).—En las provincias andaluzas se ha lanzado la iniciativa de enviar como presente una caja de aceite de oliva a las naciones que primero reconocieron al Gobierno del Generalísimo Franco. Cada caja llevará la siguiente inscripción dedicatoria: «Para aquellos que creyeron en nuestra victoria, enviamos estos frutos de nuestra paz».

CONMUTARON LA PENA DE MUERTE POR LA INFERIOR A UNA MUJER Y UN JOVEN

El Presidente de la República firmó ayer los decretos conmutando la pena de muerte a dos reos de la provincia de Oriente, refrendando esas resoluciones el Secretario de Justicia, doctor Augusto Saladrigas.

Las aludidas conmutaciones, que hacen que dichos reos extingan cadena perpetua, o sea lo inmediatamente inferior a la pena capital, fueron recomendadas por la Sala de lo Criminal del Tribunal Supremo, que, en su oportunidad confirmó el fallo de la Audiencia oriental.

Dichos reos son Blasa Torres, que dió muerte, por estrangulamiento, a su hijita recién nacida en el hospital civil de Santiago de Cuba, y Abelardo Ortiz Acanda, que mató y robó a un anciano billetero en Victoria de las Tunas. En el caso de Blasa concurre a su favor, para la conmutación, el estado en que se encontraba a virtud del alumbramiento, y respecto a Ortiz, su escasa edad, no tener índice de peligrosidad y ser fácil su regeneración.

ABSUELTO EL FALANGISTA ACUSADO DE MODO INJUSTO HACE POCO EN S. DE CUBA

SANTIAGO DE CUBA, mayo 18. DIARIO, Habana.—El Tribunal de Urgencia absolvió esta tarde al joven Enrique Canto Bory, acusado de un delito contra la estabilidad de la nación. Dicho joven había sido acusado de expresarse de modo indebido contra Cuba en un acto celebrado por la Falange Española en el patio del Colegio Dolores de los P. P. Jesuítas.

En el juicio no se comprobó la acusación, por lo que el Fiscal retiró la acusación e interesó que fuera absuelto, adhiriéndose a esta solicitud el defensor de Canto. — García, corresponsal.

Toque de queda en Telaviv, como precaución

TELAVIV, Palestina, mayo 18. (Havas).—El Ayuntamiento de esta ciudad, para evitar la repetición de incidentes semejantes a los del miércoles, se puso de acuerdo con las autoridades militares, para dictar un toque de queda, desde las diez de la noche hasta las seis de la mañana.

Esta madrugada la policía dominaba la situación

JERUSALEN, mayo 19. (Viernes). (Havas).—A las dos de la madrugada la policía anunció que era dueña de la situación, y que habían sido contenidos los disturbios. Estos fueron perdiendo fuerza desde antes de la medianoche del jueves. El total de manifestantes heridos y hospitalizados, se eleva a unos cien. Por su parte la policía ha tenido ocho bajas, todos heridos, dos de ellos de bala. Las calles del centro de la barriada hebrea ofrecen esta madrugada un aspecto de gran desolación. No hay una tienda de la calle principal que conserva sanas sus vidrieras. Los grupos de alborotadores que se obstinan en repetir los desórdenes, están bajo la vigilancia continua de los destacamentos policíacos y militares, que les impiden maniobrar.

Revolvers en mano quisieron robar un auto dos individuos

Huyeron en otro que tenían estacionado en N. del Pilar. Cómo relata el caso el chofer

David Monjón Lorenzo, chauffeur y vecino de Guasabacoa número 701, se personó anoche en la Quinta Estación de Policía formulando una denuncia de amenazas y tentativa de robo.

Expuso que transitaba manejando el automóvil 31999 por la Calzada de Reina y al llegar a la esquina de Manrique, se le presentaron dos sujetos de la raza blanca, uno de ellos grueso, quienes, amenazándolo con sus revólvers, lo obligaron a trasladarlos hasta la esquina de Nueva del Pilar y Arroyo.

El denunciante tomó por la calle de Escobar hasta Carmen y de aquí a Arroyo y Nueva del Pilar. Por todo el trayecto el individuo grueso le tenía encañonada el arma a la nuca, por lo que se abstuvo de pedir auxilio temeroso de que le diera muerte.

Una vez en el lugar de referencia los pasajeros le ordenaron que abandonara el timón del vehículo y caminara sin mirar hacia atrás, pues si no obedecía, le entrarían a tiros.

Cuando Monjón se apeó del auto, advirtió que en la esquina había estacionado otro automóvil con la chapa doblada, el que utilizaron los desconocidos para escapar, viendo que no podían echar a andar el motor, porque el denunciante le había puesto el arranque al acelerador.

Estima Monjón que el auto en el cual se fugaron lo tenían allí para cualquier eventualidad que les ocurriera.

Magnos homenajes en Montreal a los monarcas ingleses

Ochenta y cinco mil niños de habla francesa entonaron el Dios salve al rey. Una salva

MONTREAL, mayo 18. (AP).—Por fuera con los trajes de fiesta y por dentro con el espíritu de alegría de las grandes solemnidades, la mayor metrópoli del Canadá tributó hoy un grandioso recibimiento a los Reyes de Inglaterra, Jorge VI e Isabel.

Se calcula en más de un millón las personas que ovacionaron y aclamaron a los reyes, cantando y agitando banderitas.

Abarrotada de gente y engalanada desde las aceras hasta los tejados de las casas con banderas y colgaduras, esta gran ciudad canadiense se desbordó en entusiasmo cuando llegaron Sus Majestades en su tren regio.

En un gran Stadium, 85,000 niños de habla francesa, que viven en la segunda ciudad del mundo donde se habla el idioma de Racine, cantaron hasta enronquecerse el «God Save the King».

En otros Stadiums 15,000 niños de habla inglesa rindieron un tributo análogo al Rey y a la Reina, entre cuyos dominios se encuentra esta ciudad, que es uno de los puertos interiores más grandes del mundo.

El Rey Jorge y la Reina Isabel han venido a esta ciudad de los rascatres de proseguir rumbo a Ottawa, la cielos, para pasar unas diez horas ancapital del Canadá.

Cuando el tren real se detuvo a una pulgada de la alfombra roja que se había tendido en la estación, los cañones comenzaron a hacer una salva de 21 cañonazos.

Después los visitantes tomaron automóviles y dieron un paseo de 23 millas por la ciudad.

PRINCIPIO DE INCENDIO ANOCHE EN UN TALLER DE MADERAS, EN UNIVERSIDAD

En el taller de maderas propiedad de los señores Méndez y Cía., establecido en la calle de Universidad número 121, ocurrió anoche, poco después de las nueve, un principio de incendio, a causa de haber comenzado a arder un depósito de aserrín que se utiliza para alimentar el horno de esa industria.

Ante el incremento que tomaban las llamas, se dió aviso a los bomberos, acudiendo el material de los cuarteles de Corrales y «Magoon», que funcionó hasta extinguir completamente las llamas.

Según declararon los empleados del taller, el hecho parece que fué producido por una chispa que se comunicó al depósito de aserrín cosa que ha ocurrido en otras ocasiones, por lo que se supone que obedezca a un defecto del aparato que produce la combustión del horno.

Al mando del personal del cuerpo de Bomberos concurrieron el primero y segundo jefes del Cuerpo, coronel Lozano y teniente coronel Terán, respectivamente.

El comandante Angel Lombana, inspector del Distrito y el teniente Valdés Machado, al mando de la séptima estación, se personaron en el lugar del hecho, iniciando las correspondientes actuaciones.

TERMINO EN PORT WASHINGTON SU VUELO TRASATLANTICO EL «TENIENTE DE NAVIO PARIS»

PORT WASHINGTON, New York, mayo 18. (Havas).—A las 10.47 de la noche amarizó en este puerto, terminal aérea trasatlántica, el hidroplano francés «Teniente de Navío París», procedente de las islas Bermudas, y completando así el vuelo iniciado en Lisboa el martes por la mañana.

SERA INAUGURADO MAÑANA EN JARÚCO EL MONUMENTO AL APOSTOL JOSE MARTI

Tendrá lugar mañana a las nueve de la mañana, la inauguración del monumento al Apóstol de nuestra independencia José Martí, erigido por suscripción pública.

El alcalde municipal de Jaruco invitado al acto.

Actos en San José de las Lajas

También mañana se distribuirán los diplomas a los escolares de San José de las Lapas premiados con el Beso de la Patria.

El acto tendrá lugar en el Parque Barreras, a las cuatro de la tarde.

Se inaugurará un monumento a Martí y habrá un desfile escolar.

Habrá interpretaciones de versos de Martí y el doctor Gabriel García Galán pronunciará un discurso instituido «El decoro en Martí».

También en San José de las Lajas será inaugurado un Rincón Martiano.

Llegaron ayer a la Habana los niños argentinos y chilenos que fueron becados por el Instituto Cívico Militar. Los primeros realizaron el viaje en avión y los segundos a bordo del vapor «Jamaica». Una representación del coronel Batista fué a darles la bienvenida y los más destacados miembros del Centro Escolar de Ceiba del Agua recibieron a los jóvenes extranjeros.

Lo que harán hoy los niños de las escuelas rurales

Antes de depositar flores ante la estatua de Martí, desfilarán frente a Palacio

El programa en honor de los niños seleccionados por las escuelas Cívico-Rurales para visitar la Habana, con motivo del «Saludo Anual de la Flor Martiana», que corresponde al día de hoy, es el siguiente:

En horas de la mañana, de 6 a 7:30 los niños tomarán su desayuno y saldrán para la Habana, a las 9 a. m., desfilando frente al Palacio Presidencial y ante la estatua de Martí. Para ello los niños y niñas de las Escuelas Cívico-Rurales y alumnos de los Hogares Infantiles Campesinos serán situados en columnas de escuadras en la Avenida de las Misiones, quedando la cabeza de la columna una cuadra más arriba de la Secretaría de Estado; de allí partirán con una banda militar al frente hacia el Palacio Presidencial, doblando por la calle Refugio hasta Prado y por ésta, acera de los nones, Parque Central y Prado, hasta el frente del Capitolio donde tomarán los ómnibus. Los niños del Instituto Cívico-Militar y los de la Beneficencia con sus bandas, se situarán frente al Castillo de la Punta para marchar detrás de los niños de las Escuelas Cívico-Rurales y Hogares Infantiles Campesinos.

Las demás organizaciones Escolares se situarán en Prado y Virtudes, acera de los pares, y marcharán en el desfile detrás de los niños de la Beneficencia.

A las 11 de la mañana irán al Balneario del Instituto Cívico Militar, donde se les ofrecerá un almuerzo. A las 4 p.m. serán festejados en la Ciudad Militar en la que harán un recorrido presenciando la ceremonia de bajar la bandera y regresarán a Rancho Boyeros a las 7 p. m.

Tanto el Coronel Fulgencio Batista, propulsor de esta magna obra de la Escuela Cívico-Rural, como el Teniente Coronel Arístides Sosa de Quesada, Presidente del Consejo Corporativo y Jefe de la Sección de Cultura del Ejército Constitucional, se complacen en invitar al pueblo para que concurra al Parque Central para festejar el acto simbólico de depositar una flor en el pedestal de la Estatua del Apóstol, ceremonia patriótica a la que el pueblo de Cuba nunca ha negado su concurso.

MISA EN SUFRAGIO DEL ALMA DEL JOVEN LUIS O. MARQUEZ BENITEZ

Mañana, a las ocho a. m., se ofrecerá una misa en sufragio del alma del joven Luis Orlando Márquez Benítez, al cumplirse el tercer aniversario de su fallecimiento.

Tendrá lugar en la capilla central de la Necrópolis de Colón.

Invitan al piadoso acto sus padres el señor Luis Márquez y su esposa la señora María Luisa Benítez, así como sus demás familiares.

ACUSADO DE SUSTRAER LA CANTIDAD DE CIEN PESOS DE LA CAJA DE UN GREMIO

En la Policía Judicial compareció Teodoro Sotero Freire, de 63 años, vecino de Inquisidor esquina a Acosta, formulando una grave denuncia contra Fausto Pulido Presidente del Gremio de Estibadores del Puerto de la Habana.

Dijo que Pulido, abusando de la confianza en él depositada por los socios, sustrajo cien pesos de la caja, disponiendo de ellos en su provecho sin dar cuenta a junta alguna, realizando todo esto sin autorización de la directiva, conforme dispone su Reglamento.

Robo de prendas

Oscar Díez Verales, de 21 años, vecino de Gloria 411, denunció en la Policía Judicial que colocó como sirviente en su casa a Leonor Arce Pérez, vecina de Antón Recio 119, la que estuvo trabapando durante algún tiempo, hasta hace cuatro días en que dejó de concurrir a su trabajo.

Al revisar sus pertenencias ha echado de menos un alfiler de corbata con un brillante y una perla valorada en la suma de cien pesos, estimando que la autora de la sustracción sea Leonor, ya que después de haberse marchado de la colocación y a pesar de su difícil situación económica ha realizado importantes gastos de ropas y otros objetos de uso personal.

No paga alquiler

Elvira Laredo Llorente, de 28 años, propietaria del hotel sito en Amistad 309, denunció en la Policía Judicial que en una habitación de su casa reside Alicia Nieto, la que adeuda ya tres mensualidades de alquiler, negándose a pagarle o abandonar ese lugar, por lo que se considera estafada.

DISTRIBUCION DE PREMIOS EN MEDICINA

Tuvo lugar anoche el reparto de premios a los alumnos más distinguidos de la asignatura de Medicina Preventiva en un acto celebrado en el anfiteatro del hospital «Calixto García».

Un teniente y un sargento del Cuerpo de Bomberos lesionados al chocar el carro-escalera

Al regresar de un principio de incendio en la calle de Universidad, el carro en que iban chocó con un ómnibus y un tranvía en Infanta. Uno grave y otro menos grave

Anoche, próximamente a las nueve y media, cuando regresaba al cuartel «Charles Magoon», el carro escalera número 1, manejado por el chofer David del Campo Valdés, que había acudido a un principio de incendio en la calle de Universidad, chocó en la esquina de Infanta y Estévez con el ómnibus No. 1.192 de la ruta 14, conducido por el chofer Emeterio Río Caso, vecino de Monte No. 1065 y con el tranvía No. 249, de la línea Vedado-Avenida Menocal, guiado por el motorista Crescencio Izaguirre, resultando lesionados por consecuencia de la triple colisión el teniente del Cuerpo de Bomberos Ramón González Pérez, natural de Matanzas, de 42 años y vecino de Flores No. 276 y el sargento de la propia institución, Fernando Jiménez Peña, de 43 años y residente en San Miguel No. 316, que iban en el carro-escalera.

El teniente González fué conducido al hospital de Emergencias y asistido por el facultativo de guardia doctor Ortega, de una contusión de carácter menos grave en la pierna derecha, y el sargento Jiménez fué trasladado al centro de socorro del Cerro, donde lo asistió el doctor Moncada, de la fractura del pie izquierdo y desgarraduras diseminadas por el cuerpo, siendo calificado su estado de pronóstico grave. Más tarde el sargento Jiménez fué ingresado en el hospital de Emergencias por hacerse necesario someterlo a observación, dado el carácter de la lesión recibida.

El vigilante número 2822, Evaristo Negrín, arrestó al chofer del ómnibus, conduciéndolo a la séptima estación.

El teniente Valdés Machado, al mando de la séptima estación, se personó en el lugar del hecho primeramente y más tarde en el hospital de Emergencias, procediendo a levantar acta, de la que dió traslado al Juez de Guardia.

También se personaron en el hospital de Emergencias y en la estación de Policía, el comandante Lombana, Inspector del Distrito y el primero y segundo jefes del Cuerpo de Bomberos coronel Anselmo Lozano y teniente coronel Margarito Terán, respectivamente, y otros miembros de dicha institución.

Los tres vehículos recibieron pequeñas averías.

El chofer del carro-escalera manifestó que estimaba responsable del accidente al chofer del ómnibus, porque trató de pasar delante del tranvía, chocando con este vehículo y con el carro escalera. Por su parte, el chofer del ómnibus, manifestó que estimaba responsable del accidente al chofer del carro escalera.

La solicitud de mayor pena para "Nena Capitolio"

Planteado el recurso por el acusador particular. Pide se le imponga pena de 30 años

Ayer, el Dr. Gerardo de Villiers, en su carácter de acusador particular en el proceso que se siguió a María Elena Grant Lamigueiro conocida por Nena Capitolio, por el homicidio de Santiago González Menéndez, ha establecido para ante la Sala de lo Criminal del Tribunal Supremo recurso de casación por infracción de ley. Interesa dicho letrado que se califique el delito de asesinato con la agravante de alevosía, en vez de homicidio simple sin circunstancias, como hizo el tribunal de juicio, Sala Cuarta de lo Criminal, y que se sancione a la procesada con treinta años de privación de libertad, en vez de los trece años de la sentencia de la expresada Sala.

Motivo del recurso, —del cual hablaremos en otra ocasión con más extensión— es que la sentencia recurrida infringe el artículo 434 del vigente Código de Defensa Social, que se aplica indebidamente, incidiéndose en un manifiesto error de Derecho, al calificar como constitutivo de homicidio simple un hecho delictuoso que debe ser calificado como asesinato cualificado por la concurrencia de la agravante de alevosía, a que se refiere el artículo 414, inciso 1 del Código Penal de 1870, vigente cuando se cometió el delito, que lo fué en 23 de septiembre del pasado año, en relación con el artículo 10, inciso 3 del propio cuerpo legal, que no han sido aplicados.

Condenado a cuatro años el agresor de Asunción Llanes

Ha dictado sentencia la Sala Tercera de lo Criminal de la Audiencia sancionando con cuatro años de privación de libertad, conforme la petición Fiscal, a José Antonio Cuesta Hernández, quien agredió con un cuchillo de punta a la joven Asunción Llanes Hernández, en el Vedado a la que infirió varias heridas, una de las cuales fué de tal naturaleza que le produjo una cicatriz de carácter permanente en el lado derecho del cuello que le afea el rostro.

Otra sentencia de interés dictada por la Sala Primera de lo Criminal de la Audiencia, es la que absuelve a Ramón López del delito de infracción del Código Postal; para López interesó el Fiscal, en un principio la sanción de cinco años de privación de libertad, pero retiró la acusación, una vez practicadas las pruebas que con su acierto acostumbrado presentó el Dr. José Miguel Pérez Lamy, defensor del acusado.

Un juicio de interés celebrado en la Audiencia ayer fué el de la causa contra Ernesto Fortes, por el homicidio culposo del asiático Wong Wa We, en la finca «Las Mercedes» en Bauta, el 3 de febrero último. El Fiscal mantuvo los cargos y pidió seis años de privación de libertad e indemnización de $5 000 a los herederos de la víctima. Fué defendido Fortes por el Dr. Angel Alberto Giraudy, Magistrado jubilado de la Audiencia habanera.

SENTIDO FALLECIMIENTO

Recibieron ayer cristiana sepultura los restos de la señora Magdalena Ruiz viuda de Menéndez.

Su muerte ha causado hondo sentimiento entre sus amistades, entre las que disfrutaba de verdadero aprecio por su carácter bondadoso y afable.

Llegue con estas líneas nuestro sentido pésame a sus familiares todos y muy especialmente a nuestro amigo el señor Leopoldo Elzaide, alto y competente funcionario de la Secretaría de Educación Pública.

HARAN LA AUTOPSIA AL CADAVER DE C. HERNANDEZ

El doctor Pichardo, Juez de Instrucción de Güines, ha remitido al de Instrucción Segunda, un exhorto telegráfico, por el cual solicita la autopsia del cadáver de Claudio Hernández Linares.

Hernández hace días ingresó en el Hospital Calixto García, procedente de Nueva Paz, en Güines, para ser asistido de una herida de bala falleciendo en el día de ayer.

Hicieron uso de la palabra los doctores Julio San Martín y Casuso y el estudiante Augusto Fernández Conde.

Se asegura que han sido hallados en México los restos de J. M. Heredia

Se ha asegurado que los restos del genial poeta cubano José María Heredia se hallan en un lugar conocido de México.

El doctor José María Chacón y Calvo, Director de la Cultura de la Secretaría de Educación, tiene en su poder una comunicación en que el doctor Julio Argüelles lo expresa así.

Hasta ahora todas las investigaciones llevadas a cabo, inclusive algunas pagadas por el Gobierno cubano, no habían arrojado luz sobre el asunto.

El doctor Chacón ha interesado más detalles del doctor Argüelles, a fin de localizar los restos de Heredia.

Inmediatamente que esto se logre se gestionará su traslado a Cuba.

CONDONADAS LAS MULTAS A EMPLEADOS DE LA SECRETARIA DEL TRABAJO

El Subsecretario del Trabajo señor Francisco Gómez Marrero, firmó ayer una resolución disponiendo la condonación de las faltas de puntualidad en que han incurrido los funcionarios y empleados de ese Departamento, desde el día 21 de Abril último hasta el 20 de Mayo del actual, en atención a la conmemoración del aniversario de la Constitución de la República.

En vigor el horario del verano

Cumpliendo las instruccianes del Secretario del Trabajo, el Jefe de Personal, Bienes y Cuentas, ha dado a conocer los deseos del doctor Portuondo Domenech, de poner en vigor el horario del verano, acordado en Consejo de Secretarios, y que ya venía rigiendo en casi todas las demás Secretarías desde hace una semana.

Reconocimientos a obreras y menores

El Negociado de Higiene Profesional de la Secretaría del Trabajo ha efectuado más de cuarenta reconocimientos médicos a las obreras y menores, con el propósito de asegurar el estado de salud entre la clase trabajadora, ordenándose las prácticas de análisis de sangre y demás medidas profilácticas, necesarias para la comprobación de la salud, a fin de extender el certificado de aptitud para trabajar.

Nuevo convenio de trabajo celebrado

El Negociado de Pactos y Convenios de la Secretaría del Trabajo, ha resuelto el problema de los empleados que laboran en las oficinas de los productos «Gravi», en esta capital, celebrándose el convenio de trabajo que ellos reclamaban, y el cual se llevó a cabo en forma armónica.

HERIDA EN UN DEDO

La niña Margarita Rabasa Morilla, de 3 años de edad, vecina de Compostela número 667, fué asistida de una contusión con pérdida de la primera falange del dedo índice derecho, que se causó al introducir la mano en la catalina de una bicicleta.

CONDENADO A 12 AÑOS EL QUE SECUESTRO AL NIÑO RICARDO EN CARDENAS HACE MES

Irritado porque la mujer no quería regresar al hogar conyugal, un joven, en Holguín, le dió una puñalada. En Banagüises existe gran entusiasmo por las obras públ

HABANA

VARIOS HERIDOS AL VOLCARSE UN CAMION

GUINES, Mayo 18. DIARIO, Habana.—En las primeras horas de esta tarde, en la carretera de Melena, a la salida del pueblo, se volcó el camión guiado por Nicolás Iglesias, que llevaba trabajadores y carga. A consecuencia del percance, resultaron heridos, Faustino Dávila, Ramón Rodríguez Adolfo y Juan Barraco, Evelio Trujillo, Ramón Trujillo.—M. Suárez, Corresponsal.

VIOLENTO INCENDIO DESTRUYE UNA FABRICA

PUNTA BRAVA, Mayo 18. DIARIO, Habana.— En la madrugada de hoy se declaró un violento incendio en la fábrica de dulces La Ideal, quemándose totalmente. El edificio era de madera y gracias a los esfuerzos del pueblo, no se propagó a las casas colindantes. Avisados los bomberos de Marianao acudieron con su material rodante, pero fué imposible dominar el incendio, que acabó con el citado edificio.—José A. López, Corresponsal.

MANTANZAS

ESPERAN OTRO CASO IGUAL AL DE LA SRA. MALDONADO

MATANZAS, Mayo 18. DIARIO, Habana.— Hoy apeló ante el Tribunal Supremo contra el fallo de la Audiencia de esta ciudad que condenó a seis años de prisión a la maestra homicida Florinda Aldama, el defensor de la misma Dr. Oscar Andricain, quien sigue solicitando la absolución de su defendida.

La Audiencia falló hoy contra los secuestradores de la niña Ricarda, hecho ocurrido en el lugar conocido por Hospital Nuevo, de Cárdenas imponiendo doce años de prisión a José Miguel Rodríguez Santayo y dos a su auxiliar Edelmira Nodarse. —Lovio, Corresponsal.

ESPERAN CON ANSIA QUE COMIENCEN LOS TRABAJOS

BANAGUISES, Mayo 18. DIARIO, Habana.— Las clases vivas de este pueblo ansían que comiencen las obras de los puentes en los terraplenes de la carretera de Colón a este pueblo, a pocos metros de la entrada del mismo. Los obreros esperan también el cobro de las quincenas vencidas, dada la situación de penuria en que se encuentran.—Ramos, Corresponsal.

SANTA CLARA

LOS PROXIMOS FESTEJOS DEL DIA DE LA PATRIA

RANCHUELO, Mayo 18. DIARIO, Habana.— Apúranse los preparativos para el grandioso acto conmemorativo del 20 de Mayo, organizados por el Jefe del puesto de la Guardia Rural teniente Carlos Labarca, quien solicitó la cooperación del Alcalde Municipal y de la Asociación de la prensa local. Los festejos se celebrarán en el teatro Prado, donde hablarán distinguidos oradores y recitarán los niños de las Escuelas públicas. La Banda Municipal amenizará el acto.—Ricardo Reyes Quintero, Corresponsal.

CAMAGUEY

TOMO TINTA RAPIDA UNA SEÑORA

NUEVITAS, mayo 18. DIARIO. Habana.—En el centro de socorro fué asistida anoche la señora Carlota Hernández, de 32 años, vecina de esta localidad, de graves síntomas de intoxicación por la ingestión de tinta rápida.

Créese que dicha señora tenga sus facultades mentales perturbadas.

—Miembros del SIM están dando una fuerte batida a los expendedores de «King-Kong» y otros juegos prohibidos.

Juan Proenza,
Corresponsal.

SE REUNIRAN EL DOMINGO LAS CORPORACIONES ECONOMICAS.

CAMAGUEY, Mayo 18. DIARIO, Habana.— El próximo domingo con la asistencia del Secretario de Comunicaciones se inaugurará la Casa Social de la Delegación Provincial de la Asociación Nacional de Telegrafistas de Cuba. Asistirá también el Director de Telégrafos.

El domingo por la mañana tendrá efecto una reunión en la Cámara de Comercio de las corporaciones económicas del interior de la República a la que concurrirán más de 40 delegados correspondientes a las provincias de Matanzas, Las Villas, Camagüey y Oriente.—Hernández, Corresponsal.

ORIENTE

EMBARCARON ANOCHE LOS DENTISTAS

SANTIAGO DE CUBA, mayo 18. DIARIO. Habana.—En el tren de las doce de esta noche embarcaron dentistas que tomaron parte en la Convención que finalizó anoche han expedido algunos diplomas tre ellos, al doctor Arturo de la Mora, director del hospital «Dr. nino Lora», por los valiosos cios prestados a la Convención diendo los salones del establecimiento para los trabajos que fué cesario realizar. También se otro diploma al doctor Catasús sidente del Colegio Entomológico esta ciudad. El doctor Peña, que electo hoy Presidente del Ejecutivo del Colegio Entomológico ha declarado que laborará por el grandecimiento de la clase y por futuro económico de la misma que trabajará, además, porque Camagüey se organicen los cursos en colegios filiales al Nacional que ni en esta Convención ni en anteriores han tenido representación oficial los dentistas camagüeyanos.

García
Corresponsal.

HOY TERMINARAN LOS ACTOS DE LA CUARTA CONVENCION DENTAL

SANTIAGO DE CUBA, Mayo DIARIO, Habana.— Hoy terminarán los actos de la Cuarta Convención Dental. Anoche acordaron en Asamblea los dentistas que se suspendieran todos los actos sociales con motivo de la despedida de los odontologistas, en atención al fallecimiento del Sr. Tiburcio Pérez Andricain, secretario de la Policía del Gobierno provincial, que es familiar inmediato del señor Gobernador.

—El Sr. Tiburcio Pérez Andricain muerto anoche de un balazo en la cabeza, por el policía nacional [illegible] Bordet, cuando trataban de perseguir a un delincuente.

—No obstante la suspensión de los actos sociales hoy iniciáronse los trabajos de Clínicas Complementarias en el Hospital provincial, donde también se ofreció un cursillo de especialización.

La Asamblea para las elecciones de los miembros del nuevo Comité Ejecutivo Nacional, se celebrará mañana ya anunció en el Círculo de Periodistas de Oriente, esta tarde.

Probablemente se tomará hoy el acuerdo, de que la próxima Convención se celebre en la Habana en el año de 1941.

Esta noche tomarán el tren los convencionistas para reintegrarse a sus respectivas ciudades. Tunas quedará clausurada la Exposición Comercial.

OFRENDA A MARTI

SANTIAGO DE CUBA, Mayo DIARIO, Habana.— Mañana conmemora esta ciudad la muerte del Apóstol Martí, por lo que se ofrendarán ofrendas florales en su tumba por alumnos de todos los planteles de educación. Por la noche se celebrarán otros actos oficiales, también en honor de Martí.

DESAVENENCIAS AMOROSAS ACABAN EN TRAGEDIA DE SANGRE

HOLGUIN, Mayo 18. DIARIO Habana.— En la tarde de hoy José Antonio Ramos Pacheco, vecino de [illegible] do 22, dió una puñalada a su [illegible] sorte Aleida Rodríguez Ochoa, de años. La lesionada fué trasladada Hospital Civil, donde fué asistida una herida penetrante en la [illegible] posterior izquierda del tórax, [illegible] su estado grave. El agresor fué [illegible] nido y enviado al Vivac Municipal disposición del Juez de Instrucción. El móvil del hecho fué que Aleida no quería seguir viviendo con su [illegible] sorte.—Fuentes Parra, Corresponsal.

CERRO DE MANERA BRILLANTE SUS SESIONES EL CONGRESO ODONTOLOGICO

SANTIAGO DE CUBA, Mayo DIARIO, Habana.— Desde las [illegible] la tarde hasta las ocho de la noche estuvo reunida la Asamblea Odontológica en sesión. Tuvo interés todas sus partes, tomándose acuerdos de verdadera utilidad para la [illegible] dental de Cuba.

Entre las mociones aprobadas [illegible] es del Dr. Mir, apoyada por el doctor Esteban de Varona, que trata de la modificación de organización de la Asamblea creando una comisión central con varias subcomisiones que tendrá a su cargo el estudio de los problemas de clase, así como los asuntos científicos.

También fué aprobada la moción del doctor Carlos Griner, que

LOS TRANSPORTADORES PIDEN SE LES CONDONEN LAS MULTAS IMPUESTAS CON MOTIVO DEL 20 DE MAYO

CABANERAS

LA MODA ACTUAL

SOMBREROS DE LA TEMPORADA

Entre las muchas y variadas formas de sombreros que presentan los modistos de la moda, aparece este modelo bretón, hecho en paja natural adornado con cinta azul y velo del mismo tono, como uno de los de mayor éxito de la temporada.

DETALLES ELEGANTES

A mediados de temporada es cuando podemos obtener bonitos sombreros a un precio verdaderamente económico. Las grandes casas han hecho selección de los modelos que han tenido más éxito y los ofrecen a mitad de precio.

La moda insiste en presentarnos los mismos bonitos estilos en gros, grain, que es el material más a propósito para los días primaverales. El color azul combinado con cintas y adornos de otros tonos, que puedan formar el contraste que obliga a nueva moda en los trajes actuales, son los favoritos.

Las formas varían según el momento a que se destinen, habiéndolos chicos y prácticos, con una pequeña ala ta que cae hacia la frente y otros más grandes que se usan por la tarde, en los lugares que se requieran trajes de más vestir.

Para los sports también se ven sombreros prácticos que completan los conjuntos. Estos son regularmente de fieltro y de colores vivos para que resalten con los trajes oscuros.

La conocida casa de **Baranda, Tosar y Compañía**, de Neptuno, 31, 35 y 37, y San Rafael, 3 y 5, ha preparado una liquidación de sombreros donde se pueden encontrar bonitos modelos para todos los gustos. Allí, en sus amplios departamentos de exhibición, se venderán desde la próxima semana los sombreros de señora por la mitad de su valor.

NOTAS DE PARIS

Paquin presenta telas lavables para todas las horas del día. Grandes sombreros de encaje de hilo o paja que se llevan con todos los modelos. Entre los trajes formales para de noche. Una serie de **tailleurs** de seda, con falda **«Swing»** en brillantes colores, que retan a cualquier esfuerzo de la naturaleza. Algunos de estos trajes vienen con blusa de muselina. Los colores que se destacan son el rojo vizcaya, verde, turquesa, jade, zafiro, azul eléctrico y cereza y el crudo en vez del blanco.

Un grupo interesante son los trajes de noche filipinos, que reflejan una mezcla inspirada en lo español y las islas del mar del Sur. Vienen con sobrefalda adornada con vuelos de **chiffon** en colores, a través del cual se ve el fondo o vestido de diáfanas telas de hilo estampado. Pequeños detalles orlados con flecos y abanicos vienen con estos vestidos. Para las carreras, **garden-parties** y comidas tempranas, **Paquin** presenta un grupo de vestidos al estilo que recuerda 1900, de encajes y telas de hilo; se llevan con grandes sombreros de ala ancha en delicados tonos florales.

Los zapatos se hacen de raso, con la punta semi-redonda y un poco en forma de babuchas orientales. **Schiaparelli** muestra preferencia por los tonos grises y florales, donde hay mucho azul. Los rojos otoñales se combinan con castaño y un azul vivo o toro marino y también con negro.

EL CARMELO

No debemos preocuparnos hoy por falta de tiempo para preparar una rica un almuerzo o una merienda en el campo.

Visitando **El Carmelo**, en Calzada 10, se encontrarán los más deliciosos y frescos artículos de **lunch**, así como la latería americana y francesa más exquisitas, que pueden en un minuto resolver cualquier problema de comida.

Es, además, el lugar de moda donde refresca el público distinguido, por las tardes y a la salida de los teatros, por la noche.

PARA ADELA JAUME

Hermana poetisa, te saludo y te admiro,
no por tus suaves rimas, ni tus cantos de amor,
ni por los lauros verdes que hoy coronan tu frente
como un himno de gloria de preclaro sonar.

Yo te admiro por algo que es más que todo eso,
por algo que posees como un don celestial,
yo te admiro por buena y te admiro por santa,
por la dulzura tierna que tus manos derraman
sobre los rostros tristes, y cuyas lágrimas tu sabes enjugar.

Yo te admiro, porque eres del poema la esencia
y del verso la gama y del canto el compás,
yo te admiro porque eres virgencita de carne,
cuya alma es arpegio de cristal y de paz.

Rosa América COHALLA.

MENU DEL DIA

Almuerzo	Comida
Cup de frutas.	Crema de chícharos.
Huevos con menudos.	Puding de pescado.
Pescado Perlan.	Pollo a la Villaroi.
Filet Mignón.	Ensalada de aguacate.
Dulce de ciruelas pasas.	Pastel de limón.

RECETAS DE COCINA

Pastel de Limón

Se amasa bien una libra de harina de Castilla con una cucharada de manteca, una cucharadita de sal, media libra de manteca, un cuarto de libra de azúcar, dos yemas de huevos y una copa de agua fría. Aparte se pone a hervir una taza de agua y se le agrega cucharada y media de maicena, desleída en un poco de agua fría, se le añade una taza de azúcar y se le deja enfriar.

Al estar fría se le agrega el jugo de dos limones y dos yemas de huevo que se han unido de antemano. Se pone en una tartera la mitad de la pasta, se cubre con el preparado de maicena y limón, dándole la forma que se quiera.

Con la otra parte de la pasta se puede hacer otro pastel de otra fruta, cocinándose al horno durante tres cuartos de hora. Al cabo de ese tiempo se baten las claras como merengue, con cuatro cucharadas de azúcar, cubriéndose con él el pastel, poniéndose de nuevo al horno para que se dore.

M. R. de FONTANILLS

LOS ESTUDIANTES DEL INSTITUTO RINDEN HOY HOMENAJE AL APOSTOL

A las ocho de la noche de hoy, en el Anfiteatro Nacional, tendrá lugar un acto conmemorativo de la muerte de José Martí, el Apóstol de las libertades cubanas.

Ha sido organizado por la Asociación de Estudiantes del Instituto de la Habana.

El programa confeccionado es el siguiente:

1.—Himno Nacional.

2.—Breves palabras de apertura del acto por el Dr. Isidoro Castellanos, Director del Instituto de la Habana.

3.—En nombre del Alma Máter hará uso de la palabra un estudiante universitario.

4.—Selección musical por la orquesta de cámara de los alumnos de la Escuela Nacional de Música.

5.—Hará uso de la palabra por el Instituto de la Habana el Dr. García Menéndez.

6.—Recitación de la bella poesía de José Martí: «A mis hermanos muertos el 27 de Noviembre», por la declamadora Xiomara Fernández.

7.—Selección musical.

8.—El estudiante Aníbal Maestri hará uso de la palabra a nombre del estudiantado del Instituto de la Habana.

9.—Resumen del acto por el doctor Ernesto Aragón.

10.—Himno estudiantil.

ESTIMA UN JEFE DE SANIDAD QUE SE DEBEN DESTRUIR LOS ENVASES DE PRODUCTOS DESCOMPUESTOS

Si dicho material prohibido se le entrega nuevamente al infractor, continuará burlándose de las leyes vigentes. Desinfectantes a Batabanó para combatir la tifoidea

El Jefe local de Sanidad de Cárdenas, doctor Neyra, ha planteado un problema a la Dirección del Ramo con motivo de una disposición dictada por dicho organismo en el sentido de que no proceda a la destrucción de los envases prohibidos y oxidados que decomise, remitiéndolos al Juzgado Correccional.

El citado funcionario recuerda en una comunicación dirigida al efecto a la superioridad, que el Código de Defensa Social, en su artículo 601 no incluye el artículo 36 de las vigentes Ordenanzas Sanitarias, «porque el legislador entiende que para el cumplimiento de ese artículo, el Jefe local de Sanidad no tiene otra misión que la de destruir lo prohibido e infeccioso y, la sanción o multa, la reserva para el Juez Correccional correspondiente.

Agrega el Jefe Local de Cárdenas que, a su juicio, si no puede destruir lo que considera prohibido e infeccioso para la industria lechera, por ejemplo, tampoco podrá destruir las conservas alimenticias podridas con sus envases respectivos, no arrojar artículos descompuestos, ni proceder a la clausura de inmuebles infectados.

Termina diciendo que ese criterio de que los envases sean devueltos lo ha mantenido ante el juzgado correccional el letrado defensor del industrial de la leche señor B. Baró, durante un juicio celebrado al efecto, lo que supone que el infractor los quiera para continuar burlándose de las leyes.

Con vista de lo comunicado por el citado Jefe local de Sanidad, el problema planteado será estudiado y resuelto por el Letrado Consultor de la Secretaría de Sanidad y Beneficencia, doctor Andrés Rivero Agüero.

El brote de tifoidea en Batabanó

El Jefe local de Sanidad de Batabanó ha comunicado al Director del Ramo que en la actualidad padecen de fiebre tifoidea los vecinos Benigno Nieves Borrego, de 38 años de edad; Ramona Quintero, de 15 años de edad; José Díaz Bodes, de 11 años de edad y Joaquín Pereda, de 11 años, los cuales vienen siendo atendidos y vigilados por el Departamento a su cargo.

Respecto a la solicitud de auxilio para combatir el brote tífico, hecha por el señor Gerardo Orta, Profesor de la Secretaría de Educación, dice el citado Jefe local de Sanidad que se refiere al envío, urgente, de desinfectantes, como petróleo, sulfato de cobre u otros que son indispensables para el saneamiento de la población.

Cierre de las tomas de agua para el regadíoP

Para resolver, en parte, el problema de la gran cantidad de mosquitos que sufren hoy los vecinos de las barriadas del Cerro y Puentes Grandes, el doctor Antonio Gálvez, Jefe del Servicio de Desinfección de la Habana, dispuso ayer el cierre de las tomas de agua que para el regadío existen en las fincas ubicadas en la segunda de dichas barriadas, dedicadas a las siembras de hortalizas.

De esta manera correrá un poco el agua, arrastrando las larvas de mosquitos y evitando la procreación del dañino y molesto insecto.

El origen de esas plagas de mosquitos no es otro que la falta de petróleo, pues desde hace siete días no se facilita dicho desinfectante al Servicio de Desinfección de la Habana, según nos ha informado el Jefe Local, quien recibe a diario las quejas de los vecinos.

Proyecto deficiente

El Director de Ingeniería Sanitaria Nacional, señor Rogelio Espinosa, ha rechazado el proyecto presentado para el establecimiento de un tostadero de café, molido de maíz y panadería en la calle H y la Carretera de Veguitas, término municipal de Banes, propiedad del señor Santiago Aguilera Guach, por no venir dicho proyecto por conducto del Ayuntamiento, ni visado por el Jefe local de Sanidad de la región.

El Jefe de Sanidad de Venezuela

Recibió ayer en su Despacho el doctor Domingo F. Ramos, Secretario de Sanidad, al doctor Martín Lares Gabaldón, Jefe del Departamento de Salubridad de los Estados Unidos de Venezuela, el que solicitó se le dieran facilidades para conocer y estudiar nuestra legislación técnica y administrativa sanitaria.

El doctor Ramos comisionó al Director del Ramo para que complaciera a tan distinguido visitante.

La adulteración de la leche

Ha resuelto la Dirección de Sanidad que el Inspector General de Abasto de Leche no debe consignar en los expedientes si la adulteración de la leche comprobada consiste en la mala manipulación del producto, ya que para los efectos sanitarios lo mismo resulta impropia para el consumo la leche adulterada deliberadamente, que aquella que se adultera por ignorancia del que la manipula; remitiéndose dichos expedientes al juzgado correccional correspondiente.

Despachó el doctor Ramos asuntos urgentes

Muy temprano llegó ayer a su Despacho de la Secretaría de Sanidad el doctor Domingo F. Ramos resolviendo, inmediatamente, distintos asuntos urgentes y dictando disposiciones de orden interior.

A las once de la mañana, acompañado de sus Ayudantes y de su Secretario Particular, señor Giberga, abandonó la Secretaría, dirigiéndose al Palacio Presidencial.

Momentos antes, recibió la visita de altos funcionarios del Departamento y amigos particulares que ocudieron para saludarle con motivo de su exaltación a la jefatura de la Cartera Sanitaria.

Cerrarán las farmacias mañana y el domingo

Con motivo de la festividad del 20 de Mayo, mañana sábado, cerrarán las farmacias, permaneciendo abiertas aquellas que estén de turno, al igual que pasado mañana domingo, día 21.

El doctor Campos, Inspector General de Farmacia, comunicó la anterior Resolución a todos los subdelegados de Farmacia para que la hagan cumplir.

FALLO LA AUDIENCIA, CONLUGAR, LA DEMANDA DEL PRIMER MOLINO ARROCERO POR AFORO DE ARROZ

La Sala Segunda dispuso que se aplique el arroz importado por dicha entidad la tarifa mínima, o sea $3.70 los cien kilógramos. El Fiscal opuso la excepción de falta de acción, sin lograrlo

En la demanda contencioso-administrativa promovida por la Compañía Primer Molino Arrocero de Cuba, domiciliada en Londres y en esta capital, representada por el procurador Bernabé Vega Santana y dirigida por el Dr. Lucas Lamadrid, exsubsecretario de Instrucción Pública y Bellas Artes y abogado en ejercicio, hoy, la Sala Segunda de lo Civil de la Audiencia acaba de dictar sentencia, bajo la ponencia del Magistrado Antonio Echeverría Alfonso, dando la razón a la entidad promovente, en todas sus partes, como se verá inmediatamente.

La demanda de la citada entidad iba dirigida contra la Administración General del Estado, representada por el Ministerio Fiscal, al objeto de que se revocara la resolución número 4,443 dictada por la Dirección General de Aduanas en 28 de Abril del pasado año, sobre aforo de una importación de arroz. Y el tribunal, conforme a los alegatos del Dr. Lamadrid, desestima la excepción de falta de acción alegada por el Fiscal en contra de la actora, declarando con lugar la demanda, y, en consecuencia, revoca la resolución combatida, de la expresada Dirección General, y, en su lugar, dispone que el arroz que importó la Compañía Primer Molino Arrocero de Cuba, se afore y liquide al tipo de adeudo de tres pesos setenta centavos los cien kilogramos, establecido por la tarifa mínima de la partida 253 B del Arancel de Aduanas por el decreto-ley 440 de 1934, y, además, como también lo pidiera el Dr. Lamadrid, ordena la devolución a la entidad demandante, de la cantidad constituída a depósito para responder a la protesta que originó este pleito. Firman la sentencia los Dres. Miguel A. Zaldívar, Presidente, y Antonio Echeverría, Ramón Pagés, Carlos Azcárate y Eduardo Rodríguez Sigler, Magistrados.

El arroz importado por el Primer Molino Arrocero era sin cáscara y procedente de Bangkok, Reino de Siam, que es artículo de primera necesidad, dice la Audiencia, agregando que la tarifa mínima, legalmente en vigor al recuperar dicho artículo la citada condición, era indudablemente la de tres pesos setenta centavos los cien kilogramos, fijada por el decreto-ley cuatrocientos cuarenta de mil novecientos treinticuatro, y no la de cuatro pesos setenta centavos para dicha unidad que como establecida por el artículo primero del decreto presidencial dos mil cuatrocientos treintiocho de mil novecientos treintisiete aplicó la resolución de la Dirección General de Aduanas recurrida, porque teniendo el susodicho decreto cuatrocientos cuarenta el carácter de la ley no puede ser modificado ni derogado sino por medio de otra ley como lo establece el artículo quinto del Código Civil, y, además porque el artículo octavo de las Disposiciones Generales del Arancel de Aduanas estatuye que el mismo no puede ser modificado por meros decretos sino que tiene que serlo por leyes sin que el dicho decreto dos mil cuatrocientos treintiocho en sí mismo considerado pueda ser tenido como una ley.

Que no cabe argüir que aunque el decreto dos mil cuatrocientos treintiocho no es en sí mismo una ley se equipara a una disposición de esta índole por haber sido dictado por el Presidente de la República en uso de facultades que le fueron concedidas por el decreto-ley doscientos noventitrés de tres de octubre de mil novecientos treintiséis (fecha en que tomó posesión el Presidente de la República hasta entonces en vigor) quedó atribuída la facultad de dictar leyes y de modificarlas al Congreso quedando derogados por la Tercera de las Disposiciones Generales de la Ley Constitucional de once de junio de mil novecientos treinticinco en dicho veinte de mayo, todos los anteriores decretos leyes contrarios a esa función legislativa exclusiva del Congreso, y, a mayor abundamiento porque por el decreto-ley setecientos veinticuatro de tres de abril de mil novecientos treintiséis se dispuso que desde el día en que quedase constituído el Congreso quedasen extinguidas las facultades legislativas que venía ejerciendo el Consejo de Secretarios y cesara en sus funciones el Consejo de Estado, no pudiendo pues sostenerse que los derechos dimanados del decreto-ley cuatrocientos cuarenta de mil novecientos treinticuatro quedasen en agosto de mil novecientos treintisiete, mucho después de constituído el Congreso y del referido veinte de mayo de mil novecientos treintiséis, a merced de lo que el Presidente de la República tuviera a bien disponer en un mero decreto amparado en facultades concedidas por un decreto-ley de año mil novecientos treinticinco derogado por la dicha Disposición General de la Ley Constitucional como contrario a ella y obrando como delegado de un Consejo de Secretarios cuyas facultades legislativas se habían declarado extinguidas, ésto es, no puede sostenerse que el Presidente de la República pudiera después de entrar en regir lo ordenado en el decreto-ley setecientos veinticuatro de mil novecientos treintiséis hacer como delegado por el Consejo de Secretarios lo que el propio Consejo no podía hacer ya.

Que respecto al particular, que el Tribunal de lo Contencioso-administrativo no invade las facultades concedidas al Tribunal Supremo en Pleno en materia de inconstitucionalidad en los casos en que como en el presente aquel actúa de conformidad con lo establecido en el artículo tercero de la Ley que se alegue infringida la resolución de carácter general aplicada en la resolución administrativa impugnada, pues para ello le es indispensable tomar en consideración respecto a la vigencia y alcance de dicha ley que se estime infringida así como a la índole de la fuerza para obligar y contenido de la disposición de carácter general aplicada por la Administración lo que sobre el particular resultare de las demás leyes, sin excluir entre estas por ende a la ley Constitucional; y ello no puede por menos de ser así ya que la expresada función del Tribunal de lo Contencioso en los casos expresados es en cierto modo análoga a la del Tribunal Supremo en los recursos de inconstitucionalidad.

En ruta hacia la Habana el "San Luis", vapor germano que conduce numeroso pasaje y abundante carga

Productos cubanos para Nueva York. La Aduana tuvo un día regular de recaudación. Vapores que se esperan. El movimiento porteño no tuvo mucha intensidad el jueves

El Florida

Anoche a las siete salió para Miami el vapor americano «Florida» de la Peninsular y Occidental SS. Co. que lleva 218 pasajeros, en su mayor parte turistas.

Embarcaron en el «Florida», Alberto Carballosa y familiar, Leopoldo Valdés, José Miguel Sera, José Antonio Bernal, José Trías, Lucien y León Bonte, Josefina Valdés, Alma M. de Sánchez, el diputado de Estado de la Orden de Caballeros de Colón Dr. Juan Mutiozábal, el miembro del Instituto del Café, Dr. Antonio González, que se dirige a la Feria Mundial, el doctor Braulio Sáenz y señora, Emilio Laurent y señora, el Presidente de la Hershey Corporation de Cuba Mr. Persing C. Staples y señora, Eduardo Lipuscuoa, Adalberto Betancourt y señora, Santiago García, Mercedes Angulo, Angela Expósito, José Vallhonrat, Graciela Carrillo, Noemí González, Pompeyo C. Rojas, y señora, Néstor Medina, Johann Thomas y señora, Isabel González, Mariita Zayas, Alberto Salgado, José Manuel Fernández, Carlos Malgarat, Luisa Trespalacios, Emilio Mañara y señora, Alejandro McGregory y señora, Juan F. Boada y señora, Eduardo J. Beltrán, Emelina Agüero, Carmen A. de Fáez, Dora Pendas, Julio M. Caballero, Elío E. Quiñones, Amparo Laguardia, Eduardo Alcántara, María Balaguer, doctor Alfredo Lombard y familia, Francisco Figueroa, José Garmendía, Carlos Casero y familia, José Rey Torres, Manuel J. Fuentes, María M. Rodríguez, José R. Medina, Ramón Peón, Miguel A. Villafaña y familia, Máximo González, Emeterio Mesa y otros.

El «Jamaica»

Conduciendo 17 pasajeros para la Habana así como carga de frutas y 72 viajeros, turistas en su mayor parte, en tránsito para New York, arribó ayer mañana de Cristóbal el turbo eléctrico americano «Jamaica», de la Gran Flota Blanca.

Además llegaron en este barco, el ingeniero cubano señor Américo Grau, Pedro Muñiz, Pilar Roy Reimer, Lee Holt y familia, el comerciante venezolano Aarón Milgram y Sra. y George Griley y señora.

Los que embarcaron

En el «Jamaica» que siguió viaje a las siete de la noche para New York embarcaron, Mr. W. Erkelese y señora, O. O-Doll y señora, Hilda Mendoza, el abogado panameño señor Octavio Fábregas, Santiago y Consuelo Meises, Orfelina Ros, A. Vargas y otros, hasta 90 viajeros.

Productos cubanos

Lleva también el «Jamaica» con destino al mencionado puerto americano las siguientes partidas de productos cubanos que tomó en la Habana: 4,000 huacales de frutas y vegetales, 25 cajas de ron, 80 sacos de cera, y 25 bultos varios.

El «Munargo»

Fueron pasajeros del «Munargo» la señora Sara Pérez y sus hijas Trinidad y Aída, que regresan de Atlanta y el comerciante señor Ross Hagerman y señora.

Por la vía aérea

De Miami llegaron ayer al aeropuerto del Arsenal los aviones NC752 V y NC16050, de la Pan American Airways Inc, que trajeron 29 pasajeros, entre los que figuran Mr. Fran D. Mahoney, Presidente de la Compañía Cubana de Electricidad, Phillips Rosenberg, de la General Sugar Corporation, la señora María T. Miller, esposa del Secretario de la Embajada de los Estados Unidos de América en Cuba, Elena Lecuona, el abogado Gregorio del Real y señora, Conrado y Concepción G. Espinosa y otros.

Devueltos por las autoridades de inmigración de Miami llegaron en el avión el señor Eutichios Papagrigarokis, de nacionalidad griega y su esposa Magdalena Díaz, de nacionalidad cubana, los cuales se dirigían a Europa por la vía de los Estados Unidos, pero al llegar a Miami fueron devueltos a la Habana, de donde procedían.

Los que salieron para Miami

Por esta vía salieron para Miami, los señores Lorenzo Angulo, Miguel Tarafa, Aarón Mindie, Gloria B. Trinidad, Gonzalo Turbiano y señora y otros, hasta 30.

Para Mérida, Pucatán, salió el avión NC15060 llevando un solo pasajero, el comerciante mexicano señor Luciano Martínez.

El «Estrada Palma»

Conduciendo carga general llegó ayer de Port Everglades el ferry americano «Estrada Palma».

El «Margaret Lykees»

De Lake Charles llegó ayer tarde el vapor americano «Margaret Lykes» que trajo carga general para la Habana y en tránsito.

También trajo dicho barco 10 pasajeros.

Las salidas

Durante el día de ayer salieron los siguientes barcos: «Estrada Palma», para Port Everglades, «Marathon», para Philadelphia, «San Luis», para Mobila, «Jamaica», para New York, «Florida», para Miami, el yate italiano Cyprus», para Livingston.

El «Ruth Kellog»

Con carga de petróleo llegó ayer el buque tanque de bandera americana «Ruth Kellogg».

Barcos que se esperan

Hoy llegarán a este puerto los vapores «Cefalu», de la Vaccaro Line, que viene de New Orleans, en ruta a Centro América; «Sixaola», de la Flota Blanca, que procede de Tela, Honduras, en ruta a New Orleans; «Lech» de bandera alemana, que procede de Tampico; «Joseph R. Parrott», que viene de Port Everglades; «Seatrain Havana», que procede de New Orleans.

Mañana son esperados: el «City of Los Angeles», que viene de San Francisco de California y escalas; «Siboney», que viene de Veracruz; «Florida», que procede de Miami.

Llegará el «San Luis» el día 29

Ayer salió de Lisboa en viaje directo para la Habana, el vapor alemán «San Luis», de la Compañía Hamburguesa Americana, que visitará nuestro puerto en un viaje especial el día 29 del corriente mes de mayo.

Según noticias recibidas por la agencia de la expresada Compañía en la Habana, se sabe que el «San Luis» salió de Hamburgo con 350 pasajeros por lo que contando además los embarcados en los puertos de Cherburgo y Lisboa, se espera que dicho buque traiga a la Habana un gran contingente de viajeros.

La recaudación

La Aduana de la Habana recaudó ayer $71,838.32.

EL HOSPITAL DE LA POLICIA NACIONAL

En el Hospital de la Policía Nacional, que dirige el comandante médico Dr. Eduardo García Porraspita, están de guardia en el día de hoy los doctores Alberto Barba Inclán, Armando de Armas, Evaristo Gómez y Víctor Sardiñas, auxiliados de los enfermeros Zacarías Hernández y señorita María Teresa Huelbes.

En el día de ayer fueron dados de alta los vigilantes Pedro Pérez, Isabel Gutiérrez y Florencio Spengler.

Fueron ingresados el cabo Ernesto Taylor y los vigilantes Alfredo Alvarez, Rogelio Santos y José A. Ramos.

UNA SEÑORA TRATO DE MATARSE POR ESTAR ENFERMA

La señora Isabel Fernández Monje, de 46 años, vecina de Prado número 609, se dirigió ayer al litoral, frente a la calle de Monserrate, arrojándose al mar.

Varias personas que vieron a dicha señora luchando con las olas, se lanzaron en su auxilio, logrando rescatarla de una muerte segura.

Isabel fué trasladada al dispensario de la Marina de Guerra, donde la asistieron de contusiones y síntomas de asfixia por sumersión.

Expuso que al verse sorda, ciega y enferma, decidió suicidarse, arrojándose al mar.

NADA SE HA HECHO HASTA HOY POR LA INDUSTRIA, DICEN, MAS SE HAN IMPUESTO CASTIGOS

Mientras subsistan las actuales condiciones, añaden, es injusto aspirar a que el transporte motorizado funcione dentro de normas fijadas sobre el supuesto de cumplirlas

En su carácter de Presidente y Secretario respectivamente de los sectores del transporte motorizado, los señores Eloy González y J. M. Zayas han dirigido un bien documentado informe a las autoridades, especialmente a la Comisión Nacional de Transporte, demandando una rápida solución a los múltiples problemas que confronta esa rama del transporte. También solicitan los transportadores la condonación de las multas impuestas por infracciones del Decreto 400 y de la ley 54, excluyendo las de exceso de velocidad. El informe de los transportadores está redactado como sigue:

«Sr. Presidente de la Comisión Nacional de Transportes,
Ciudad.
Señor:

Por una conjunción de circunstancias a la cual es tan ajena la Comisión de su digno cargo como la industria motorizada, es lo cierto que hasta el presente la legislación de transportes ha traído como única consecuencia la imposición de una serie de reglas de carácter coercitivo a los industriales y obreros de la industria motorizada, sin que en compensación se haya podido obtener la rehabilitación económica que esta industria necesita. La situación presente, por tanto, se caracteriza, sin que ustedes, ni nosotros podamos evitarlo, por una «represión» punitiva contra la industria motorizada, en cambio de la cual hasta ahora no se la ha podido dispensar protección de ninguna clase.

La situación, por tanto, es claramente injusta, lo cual no puede pasar desapercibido a la clara percepción que del problema tienen usted y los demás miembros de esa Comisión.

La iniciativa laudable tenida por ustedes de propiciar un entendimiento entre los sistemas de transportes que acabará con la competencia desleal que viene destruyendo la industria motorizada en los momentos históricos más adecuados para su desarrollo, no ha tenido hasta ahora viabilidad práctica por razones a las cuales tanto ustedes como nosotros somos absolutamente ajenos, y explica todo lo demás. Es imposible para la industria motorizada sin rehabilitarse económicamente, llegar a tal perfección de los servicios, que la infracción de los preceptos vigentes resulte una anormalidad.

En la paupérrima situación en que la industria se desenvuelve, lo normal y lógico es que no se puedan cumplir todos los requerimientos de esta legislación pensada y dictada para una situación normalizada.

No puede pasar desapercibido para ustedes entretanto la industria motorizada no cuente con los medios económicos indispensables para reorganizarse de un modo perfecto y acabado, es completamente ilusorio y hasta injusto aspirar a que funcione dentro de una norma que han sido precisamente establecidas partiendo del supuesto de que aquéllos a quienes ha de aplicárseles, están en condiciones de poderlas cumplir.

La rehabilitación económisa de la industria del transporte motorizado debe ser en todo momento el paso previo que hay que dar para poder exigir firme y definitivamente el cumplimiento de todas las reglas de carácter disciplinario contenidas en la Legislación presente y resulta injusto a todas luces que entretanto tal situación no llegue se hagan exigencias, a esta industria con carácter inflexible por cuanto tal actitud no puede ser considerada más que como una representación más contra una industria incipiente y en plena formación, a la cual se le ha negado en Cuba hasta ahora la sal y el agua bíblicas.

Todo son para nosotros exigencias y ataques, pero nadie se ha cuidado de contemplar y examinar en un instante la condición de parias a que se ha querido reducirnos, ataques tras ataques, y agresión tras agresión, ustedes están tan aproximados a nosotros, que han podido contemplar esta situación injusta y han tratado de mitigarla y refrenarla dentro de sus posibilidades.

La actitud tomada por esa Comisión de su digno cargo en relación con el problema de la Coordinación, nos hace presentir que en breve plazo quedarán establecidas las tarifas normales de carga y pasaje que permitan esa rehabilitación por nosotros ansiada y que en justicia merecemos.

Pero entretanto esa situación no llegue, debe tenerse con nosotros un poco de piedad, pues evidentemente, nosotros apareceríamos como las víctimas propiciatorias del momento.

Teniendo en cuenta todo lo expuesto nos dirigimos a ustedes con una súplica que tenemos la seguridad habrá de ser bien acogida, y esta súplica consiste en demandar de ustedes una resolución que indulte a la industria motorizada de todas las multas por infracciones del decreto 400 y de ley 54, con excepción, como es consiguiente de las impuestas por exceso de velocidad y con motivo de la patriótica festividad del 20 de mayo, en la esperanza de que dicha fecha marque para nosotros un nuevo ciclo histórico y que a partir de la misma podamos iniciar una nueva vida dentro del orden económico.

Esperamos que esta justa demanda que hacemos a usted en representación de la industria motorizada tenga benévola acogida, y aprovechamos la oportunidad para reiterarnos de usted atentamente. —(fdo) **Eloy González y J. M. Zayas.**

Llegaron cuatro becados más para el I. Cívico Militar

Representantes del Jefe del Ejército fueron a saludarlos a su arribo. Simpático saludo

En la mañana de ayer y por los muelles de Santa Clara, a bordo del «Jamaica», llegaron los becados de la República de Chile.

Son ellos la señorita Francisca Maldonado Fernández y Eleuterio Gallardo Vargas.

A recibirlos al muelle fueron, en representación del coronel Batista, su Ayudante el capitán Alonso, y por el Instituto Cívico Militar, aparte de los alumnos, los siguientes miembros de dicho Instituto: capitán Abascal, presidente del Consejo; capitán A. Guerra, secretario del Consejo; doctor Silva, Asesor Legal; doctor Rivero Muñiz, onsejero; teniente Abad; doctor Martín Gutiérrez, secretario del Instituto, y el señor Octavio Peñalver, secretario del capitán Abascal.

Más tarde y por avión llegaron al muelle del Arsenal los becados argentinos que se nombran Toribio Rey, José Roberto Manmana.

Los estudiantes argentinos son portadores de un mensaje de los estudiantes de la Escuela Industrial argentina para los estudiantes cubanos y americanos.

El mensaje dice:

«Jóvenes estudiantes de Cuba:

Estudiantes americanos:

Seguros de interpretar el sentimiento de confraternidad americana que vive arraigado en nuestro espíritu y hecho carne en el corazón de los hijos de esta tierra, les enviamos, los jóvenes estudiantes de esta escuela industrial argentina, americanos como vosotros, un fraternal saludo de simpatía, por intermedio de los condiscípulos que han de verse muy pronto acogidos al amparo de la hidalguía cubana, en el Instituto Cívico-Militar.

Y con nuestro saludo, que en este instante es rubricado por el aplauso caluroso de mil futuros técnicos argentinos, acompañamos este mensaje de amor, de sinceridad y de progreso.

Os decimos que es nuestro anhelo, ver cumplidos el pensamiento del ilustre americano y héroe civil de Cuba, José Martí.

Queremos nosotros, también como él, que «los jóvenes de América sean hombres que digan lo que piensan y digan bien; hombres elocuentes y sinceros.»

Hay diez hojas firmadas por estudiantes argentinos, que suscriben el mensaje.

A SUBASTA POR SEGUNDA VEZ EL EDIFICIO DEL BANCO COMERCIAL, QUE ESTA TASADO EN $190,049.00

Así lo ha dispuesto el Juez de Primera Instancia del Centro, en el procedimiento hipotecario seguido por el doctor Viriato Gutiérrez. Sentencia en un Ejecutivo

El Juez de Primera Instancia del Este, doctor Eduardo Lens, ante el Secretario, doctor Macías, en los autos del juicio ejecutivo seguido por las señoras María de los Dolores Morales y Calvo, y María Catalina y Dolores Carrillo de Albornoz, contra la Compañía Azucarera del Norte, S. A., dictó sentencia ayer condenando a la referida Compañía a que pague entre las demandadas, $6,000, a la señora Calvo; $5,345 y $1,000, entre las señoras Carrillo de Albornoz.

En la sentencia referida se dispone seguir adelante la ejecución despachada contra los bienes de las demandantes, donde se encuentran embargadas, una colonia de cañas y otros bienes valorados en $40,000.

Una demanda incidental

También el Juez de Primera Instancia del Este, Secretaría de Diego Rodríguez, procedió a declarar sin lugar la demanda incidental establecida por el señor Francisco Abago y Calvo, contra la sociedad de Crédito Urbano, S. A., quien interesó en dicho incidente se procediera a dejar sin efecto el juicio hipotecario que le sigue la demandada.

Afirma el doctor Lens, que no existen motivos de ninguna clase para que se deje sin efecto el procedimiento, que ha sido establecido conforme a lo que determina la ley.

A subasta un edificio

El Juez de Primera Instancia del Centro doctor Enrique Rubio Linares, en el juicio procedimiento hipotecario seguido por el doctor Viriato Gutiérrez y Valladón, contra la Administración General del Estado Cubano, ha dispuesto poner en pública subasta por segunda vez y término de veinte días, el edificio de siete plantas, situada en la casa Aguiar 73, donde se encuentra instalado el Banco omercial de Cuba, cuyo edificio se encuentra al cuidado del Estado.

El demandante reclama el pago de la cantidad de $190,049 más diez mil pesos, para gastos y costas estipulados en la escritura de hipotecada.

El edificio ha sido tasado por los peritos designados en la cantidad de $586,000, encontrándose señalado el remate para el día 15 del próximo mes a las nueve de la mañana.

—El Juez del Este, en un auto dictado declaró intestado el fallecimiento de la señora Dulce María Nicolasa Caridad Sicardó y Chapotín, y como su heredera a su hija, Carmen Mariana Teresa Elvira Valdés Sicardó, reservando al viudo Pablo Marino Valdés y García, la cuota usufrutuaria.

Una demanda de desahucio

Ante el Repartimiento de los asuntos civiles fué presentada ayer una demanda de desahucio por The Week-End Wrsere, contra el doctor Masder Roberto Leder, sobre desalojo de la casa Pi y Margall número 82, por falta de pago.

—El Juez de Almendares doctor Zaldívar, reconoció a favor de la señora, Carlota González y Terry, el derecho que tiene a recibir el 75 por ciento de la pensión de 300 pesos anuales, de su padre, Arturo González, que fué soldado del Ejército Libertador.

Divorcios

El Juez de Primera Instancia del Este, Secretaría de Daumy, separó a los esposos, José Rey Vidal y Consuelo Suárez Lorenzo, dando por disuelto el vínculo matrimonial que les unía.

—También el Juez del Oeste doctor Luis de Arango, secretaría de Amador, en otra sentencia de divorcio procedió a la separación de los esposos, Miguel Vicente Pérez y Consuelo Silvina de la Caridad Alemán y Gómez, dando por disuelto el vínculo matrimonial que les unía.

Relación de los asuntos civiles turnados ayer

Exhortos:

De Matánzas en hipotecario por Aurora Avellanal contra Juan Antonio Castro al Oeste. De Bejucal en incidente por Carlos de las Nieves Rebasa al Norte. De Marianao en divorcio por Rafael Torres Torres contra Sara Guerrero Herrera, al Este.

Demencias:

Teresa Collado Candal al Oeste. Pablo Sardiñas al Sur. José Isabel Montes de Oca al Este.

Inscripción de nacimientos:

Jorge Gregorio Ramos al Centro; Manuel Cuadrado Ameguera al Oeste; Rafael Faura al de Almendares; Dulce María Dorado al Norte; Georgelina Alvarez al Este; Blanca Villarín al Oeste.

Apelaciones:

Cultural S. A., contra Compañía Industrial Guedes, S. A., al Norte; Benigno López contra Mario Jiménez al Sur; Bautista Fernández contra Alfonso Brunet al de Almendares; Francisco González Rey contra Miguel A. García Gómez al de Almendares; Julio Arcos contra Nicanor Medina al Norte; Leonardo Guzmán contra Elvira Serna al Norte; Vicente Díaz contra Camilo Fernández al Oeste.

Adopción:

Cristina Machado y Ballester y Manrique Méndez Colín sobre adopción del menor Fernando Diego Valdés al Oeste.

Incapacidad:

Domingo Quevedo y García al de Almendares.

Jubilación:

Matilde Tovar Granados pensión de Isaura Acosta Tovar al de Almendares.

Menor cuantía por pesos:

Néstor

EN LOS ESTADOS UNIDOS SE MANTIENE EL MISMO CRITERIO DE CUBA RESPECTO A LAS LIBERACIONES DE AZUCA

BOLSA DE NUEVA YORK

COTIZACIONES AL CIERRE AYER

—A	
Amer Crys	—
Am Radiator	11⅜
Adams Expr	7⅛
Air Reduce	46½
Alaska Jun	—
Allied Chem	160
Allis Chal	28⅛
Amer Can	86¼
Am Car Fou	19
Am F. PPow	—
Amer Ice	2⅜
Amer Inter	4½
Amer Loco	16
Am P. Light	4¼
Amer Omei	39⅛
Amer Sugar	—
A C. Alcohol	—
Amer T and T	160¾
Am Tobac A	78
Am Tobac B	80
Am W workks	9
Am Woolen	—
Anaconda C	22¾
Atchison D	26⅛
Atlan Coast	17
Atlan Coast ... etaonn	
Atlan Ref	19¾
Ass D. Goods	6½
Auburn Auto	—
Aviat Cor	5
Amer Metal	2¼
Armour Co	3⅞
—B	
Baldwin Lo	10⅛
Balt and Ohio	4⅛
Bendix Avi	21¾
Best and Co	47½
Beth Steel	52¼
Borden Co	19⅞
Briggs	19¼
Brook Man	11¼
Butte Copp	—
Byers A. M.	8⅛
—C	
Can PaPcif	3⅞
Curt w a	25⅞
Curt w com	5⅞
Case T. Mach	—
Columb Gas	6
C. de Pasco	36¾
Ches and Ohio	31
Chi R. Islan	—
Chrysler	63½
Coca Cola	—
Col arbon	—
Comm and Sout	1⅜
Cons Gas	30
Cons Oil	7⅜
Cont Can	36¼
Cont Oil	22½
Corn Produ	59¼
Cont Motors	—
Cuba Co	—
Cub Amer S	—
C Am Sug p	—
Chim-I Corp	10⅛
Chesapeake	19
Cruc Steel	26
Cons R. Cuba	—
anada Dry	14
—D	
Del Hudson	15⅞
Del and Lack	4⅞
D. Aircraft	61⅜
Doug Inc	5¾
Dupont	42
—E	
East Kodak	154
El Auto Lit	26⅞
El Pow Lig	17½
Elec Bond	7⅜
Erie R R	—
—F	
Fox Film C	18⅛
Frep Texas	—
Foster wh	16¾
Firestone	18¾
—G	
Gen Asphalt	12⅜
Gen Elec	33
Gen Foods	43¼
Gen. Motors	41¾
Guantanamo	—
Glet Sal	6¼
Gimbel Bros	8¾
Gold Dust	11½
Goodrich R	15½
Goodyear	24¾
Gen Bronze	2¾
Graham Page	¾
Gramby	5⅞
Great North	19
—H	
Homestake	62⅝
Houston Oil	5⅞
Hudson Mot	5½
—I	
Ill Cent	10⅜
Interb R T	—
Int Cement	44½
Int Nickel	47
Inter eTl	6½
I Tel F S	6⅞
Illin Glas	56¼
—J	
Johns Mansv	67¾
—K	
Kroger Groc	24¾
Kennecot	30⅝
—L	
Lambert Co	—
Lgg Myers	101¼
Loews Inc	41¾
Loose wiles	—
Lorillard	22⅝
Louisv Nas	42½
Ludlum Stl	15¼
Lehman Cor	21⅛
Liquid Carb	14
—M	
Macy H R	24¼
Manati Sug	1½
Montgomeri	46½
Miss Pac c	—
Miss Pac p	—
Morris Phi	83
Murray Corp	5¼
—N.	
N Y Central	13½
Nash Kelvi	6⅜
Nat-l Bisc	26
Nat-l Dist	25¼
Nat-l P Li	7¼
Nat-l Steel	59
North Amer	21
N A Aviat-n	14¾
Nort PaPcif	8
—O	
Ohio Oil	7
Otis Elev	18⅜
Otis Steel	8⅞
—P	
Packard Mot	3¼
Paramount	8⅞
Pennsylvann	17
Pat Mines	—
P. Petroleum	35
Pullman Co	25½
Pure Oil	7½
Puerto Rico	—
—R	
Radio Corp	6
Rep I Steel	14⅞
Reynolds	37⅜
—S	
Sonen Dis	—
Safeway St	36¾
Sears Roeb	71⅝
Shell Uni	11
Simmons Co	20½
Socc Vacuum	11⅝
St. Paul p	⅝
So Pacific	11¼
South Ry	13⅞
Stan Brands	6
Stand Gas	2⅞
Stan N J	42⅞
Stewart war	—
Studebaker	6¼
—T	
Texas Co	37⅞
Texas Gulf	27½
Tinken Roll	35¾
—U	
Union Carb	72¼
U. Pacific	90¼
Unit Fruit	76½
United Cor	2⅜
U S Rubber	35⅝
U Aircraft	35⅜
U. S. Steel	43¾
U S Inb Alc	15¼
—V	
Vanadium	18
—W	
Warner Bros	4⅞
W Brothers	2⅝
West Union	—
West Elec	87⅜
Woolworth	43¼
Yellow Tr	15⅝

TABACO

Sólo se mueven estos días en el mercado local, los tercios de octavas de la cosecha pasada de Remedios. Rothschild-Samuels-Duignan han comprado varios lotes y los está registrando y cargando. Al final de esta acción hemos de conocer cuántos tercios han comprado los mencionados señores y, entonces, los diremos a nuestros lectores.

Los demás compradores permanecen retraídos. Ayer apuntamos los dos principales factores que justifican las inactividad del mercado local: la desfavorable realidad de la industria del torcido en los Estados Unidos, y la forzosa quietud de los fabricantes locales por la tardanza en reconocer el nuevo Estado español.

Aún puede agudizarse más esa desalentadora realidad; en el caso de que los nuevos derechos al torcido en Inglaterra, determinase la merma de nuestras exportaciones a aquel país.

LAS ENTRADAS DE RAMA

Durante el día de ayer se recibieron en la plaza las partidas de tercios que relacionamos a continuación:

De Alquizar, para Hijos de Severiano Jorge y Compañía, 104.

De Mendoza, para Toraño y Compañía, 63.

De Puerta de Golpe, para Menéndez y Compañía, 56, y para Miguel Valdés, 1.

DE LA NUEVA COSECHA

Las impresiones que se reciben acerca de la nueva cosecha de Vuelta Abajo, son muy satisfactorias. Tiene esa producción una parte temprana de tipo ligero excelente, y otra parte de mediotiempo, también de tipo ligero, pero de más vida. La parte tardía es de otras condiciones que ya el cosechero las ha advertido y, con su pericia, hará una selección que responda a las conveniencias de los compradores.

Se ha venido en aquella región una vega en matules que diremos cuando sepamos que ha sido cargada.

También se han vendido algunos quintales de la «libre de pie» del tapado, de los que tampoco sabemos aún que ha sido cargados.

MERCADO DE MANTECA

Cierre ayer en Chicago:

Mayo	6.47
Julio	6.60
Granel	5.75

CAMBIOS EN NEW YORK

Cierre ayer en New York:

Libra Esterlina	4.68 3|16
Francos	2.65
Pesetas	11¼

"PROVIDENCIA, DEPARTAMENTO COMERCIAL, S.A."

Señores accionistas:

De orden del señor Director de la sociedad anónima «PROVIDENCIA, DEPARTAMENTO COMERCIAL, S. A.», por la presente cito a ustedes, para la Junta General ordinaria de accionistas de dicha Compañía, que habrá de celebrarse el día 1o. de Junio del corriente año, a las cuatro de la tarde, en la casa de esta ciudad, calle de Mercaderes, número 162. altos, con la prevención de que para concurrir a esa Junta, deberán presentar los títulos de sus respectivas acciones.

Habana, mayo 18 de 1939.

Dr. PEDRO SABI,
Secretario.

EDICTO

REPUBLICA DE CUBA
SECRETARIA DE OBRAS PUBLICAS
Negociado de Construcciones Civiles y Militares.

OFICIAL

Habana, 27 de Abril de 1939.

ANUNCIO

Hasta las diez de la mañana del día 25 de Mayo de 1939 se recibirán en las Oficinas del Despacho del Sr. Secretario de este Ramo, situadas en el Edificio de la Secretaría de Obras Públicas, calle Sol entre Habana y Cuba, proposiciones en pliegos cerrados para la ejecución de la Demolición del resto del Edificio de la Antigua Cárcel de la Habana, calle Baluarte entre Cárcel y Avenida del Puerto, y por la adquisición de los materiales procedentes de dicha Demolición, con las excepciones especificadas para la Demolición y los materiales en el Pliego de Condiciones particulares.

José G. DU-DEPAIX,
Ingeniero Jefe del Negociado de Construcciones Civiles y Militares.

N. GELATS y Cía.

Habana. BANQUEROS Aguiar 456

Vendemos cheques de Viajeros

Pagaderos en todas partes del mundo

y Cartas de Crédito Circulares

en las mejores condiciones.

"SECCION DE CAJA DE AHORROS"

LA CAMARA DE COMERCIO CUBANA SOMETERA AL EJECUTIVO PUNTOS PARA SOLUCION DE LA CRISIS

Relación de los acuerdos tomados por esa institución en la última reunión de su junta directiva. Entre los mismos figura un proyecto de legislación sobre fletes y pasajes

En la tarde del día de ayer celebró su sesión ordinaria mensual la Junta Directiva de la Cámara de Comercio de la República de Cuba, bajo la presidencia del señor Juan Sabatés, y con asistencia de los señores Stanley F. Genovar, José Barquín, Rafael Gómez Serrano, Enrique Antiga, Sergio Vasallo, Marcelino Santamaría, Ricardo Díaz Albertini, Adolfo Kates, Luis G. Agostini, Carlos Quirch, José A. Puig, Adolfo R. de Arellano, Cayetano Rey, Federico G. Morales, Frank Ginorio, Angel Vieta, José A. Fernández, y del Secretario de dicha Corporación doctor Francisco González del Valle.

Después de leída el acta de la sesión anterior y de conocerse el movimiento de fondos del pasado mes de abril, que se aprobaron, el Secretario previo informe de haber sido cumplidos los acuerdos tomados en la junta precedente, pasé a dar cuenta de las gestiones realizadas por la Corporación durante el mes transcurrido, que merecieron, igualmente, la aprotación de la Junta.

Las referidas gestiones de que detalladamente informó el Secretario, se contraen a la actuación desarrollada por la Cámara de Comercio de la República de Cuba en el pasado mes, en defensa de los intereses de sus asociados habiéndose dado a conocer ampliamente por la prensa de esta capital en sus informaciones en síntesis: a la prohibición de importar sombreros japoneses en que la Cámara de Comercio Cubana, en escritos al Secretario de Comercio, primero, y al Presidente de la República, después, expuso que importando dichos sombreros en cascos, como venía haciéndose, lejos de causar perjuicio alguno, favorecía a los trabajadores de Cuba por el alto salario que devengaban en su manipulación; la demora en la devolución de fianzas a inmigrantes, en que a petición de la Cámara de Comercio Cubana, se dictó una circular acordando el despacho de los expedientes en tramitación; el cobro de impuestos sobre utilidades a los comisionistas, en que por el Subsecretario de Hacienda, doctor Luis Vidal, ha ordenado una investigación en las oficinas fiscales acerca de las bases que tienen dichos centros recaudadores para pretender ese cobro, a fin de dictar una resolución que deje aclarado este particular, en el que la Cámara de Comercio sostiene que están exentos de ese pago los referidos comisionistas.

Otros de los asuntos de que también se informó en el acto de la sesión, y que tambíén han sido dados a la publicidad fueron los relativos a la tara de las pieles importadas en fardos, pidiendo se aplique a éstos en todos los casos la tara correspondiente; la habilitación de la casilla de pasajeros y cobros de extraordinarios; la invitación que se ha hecho por la Sección de Importadores de Pieles y Almacenes de Talabartería a varios comerciantes del mismo giro, para que ingresen en la Cámara como socios y formen parte de la Sección, y finalmente, se informó del memorándum presentado por la Cámara de Comercio de la República de Cuba a los letrados de la Consultoría de Hacienda que están estudiando la reglamentación de la Ley de Alcoholes, señalando distintos puntos de vista de la Corporación sobre la graduación alcohólica, la distinción de los vinos importados y los trasegados en Cuba, la especificación del litraje y otros particulares que ya han sido publicados.

Acuerdos del Comité Ejecutivo

Celebró dos sesiones el Comité Ejecutivo, en 24 de abril y 3 de mayo, según se informó a la Junta, cuyos acuerdos se refieren a no poder cooperar económicamente a la Liga contra el Narcomanismo; a no poder enviar delegados a los festejos acordados por la Sociedad Colombista-Panamericana, con motivo del cuarto centenario de haber pisado tierra de Norte América Hernando de Soto; apoyar escrito de la Asociación Nacional de Industriales sobre la inconstitucionalidad declarada en el artículo 80 del Reglamento de Accidentes del Trabajo, y de que sean igualmente anulados los artículos 85 y 86 del propio Reglamento; designar delegado y suplente de la Cámara para las elecciones de representantes al Consejo Superior del Turismo a los señores Marcelino Santamaría y doctor Ricardo Morán, respectivamente. Estos acuerdos ya han sido cumplidos por la Secretaría de la Cámara.

El proyecto de legislación sobre fletes y pasajes

La Sección de Navegación, además del acuerdo de visitar al Administrador de la Aduana en relación con la habilitación de la casilla de pasajeros y pago de extraordinarios de que ya se ha hecho mención, acordó también someter a consulta del Departamento Legal lo dispuesto en reciente mensaje del Ejecutivo sobre aumento del 3 al 5% del impuesto sobre flete y pasaje, por si interfería con los convenios o tratados con los Estados Unidos de América, y solicitar que no sea destinado Cayo Cruz para depositar basuras.

Informe de la Comisión de Propaganda

Según informe de la Comisión de Propaganda y Publicidad, durante el mes de abril último, se han registrado las altas de las siguientes entidades: Compañía Esterilizadora Nacional, S. A., Planta de Fumigación; Maldonado S. A., almacenistas de frutos; Araluce y Posso, almacén de ferretería.

Los problemas económicos nacionales

En el acto se leyó una extensa y documentada exposición de la Cámara de Comercio Cubana, al Ejecutivo de la Nación sobre los problemas económicos nacionales, señalando normas para su solución. Se acordó designar una comisión integrada por los señores Juan Sabatés, Marcelino Santamaría, Sergio Vasallo, José Barquín, y el Secretario de la Corporación, Dr. Francisco González del Valle, para entrevistarse con el Presidente de la República y hacerle entrega de dicha exposición; acordándose también, que la misma se imprima en un folleto y se haga circular profusamente entre las autoridades, clases económicas y organizaciones obreras de la República.

Regulación de Fletes Marítimos

Como aún no se han recibido en la Cámara de Comercio Cubana, las contestaciones suficientes a la consulta formulada a los asociados sobre este problema, nada se ha decidido por dicha Corporación acerca del informe que deberá rendir a la Secretaría de Comercio, encargada de dicha regulación.

Resoluciones favorables

Finalmente se enteró la Junta de dos resoluciones favorables dictadas la primera por la Dirección General de Aduanas en relación con los descuentos a los automóviles de uso; y otra por la Secretaría de Hacienda sobre las exenciones del impuesto de uno y medio por ciento en las ventas que se realicen entre industriales, por considerarse como ventas al por mayor.

PROMEDIOS DEL CIERRE DE LA BOLSA DE NUEVA YORK

Por DOW JONES CO.
NUEVA YORK, mayo 18

	Abre	Máx.	Mínimo	Cierre		
30 industriales	129.66	130.28	128.79	129.43	alza	.34
20 ferroviarias	26.21	26.32	26.01	26.06	baja	.04
15 Serv. Públi.	22.47	22.57	22.35	22.45	alza	.10
40 Bonos			—	88.00	baja	.04

COTIZACIONES DE LA BOLSA DEL AZUCAR EN NEW YORK

NUEVA YORK, mayo 18.—(Por hilo directo de Luis Mendoza y Compañía).

CONTRATO NO. 3

Meses	Abre	Max.	Min.	Cierre
May.	1.96	1.97	1.96	1.95
Jul.	1.99	1.99	1.99	1.99
Sept.	2.04	2.04	2.03	2.03
Nov.	—	2.09	2.09	2.09
		1940		
Ene.	2.01	2.01	2.02	2.02
Mar.	2.03	2.03	2.03	2.03

CONTRATO NO. 4

Meses	Abre	Max.	Min.	Cierre
	1939			
Jul.	135	135	130	130
Sept.	118½	119	117½	117
Dic.	117	117½	116½	116
	1940			
Mar.	116	—	—	114
May.	116 1|2	116 1|2	116	114 1|2
Jul.	—	—	—	—

CAMBIOS

Tipos de venta al cierre ayer en Bancos de esta capital:

Nueva York, cable	1-10P.
Nueva York, vista	1-10P.
Londres, cable	4.68½
Londres, vista	4.68¼
Paris, cable	2.65½
Paris, vista	2.65
Madrid, cable	Nominal
Madrid, vista	Nominal
Italia, cable	5.28¼
Italia, vista	5.28
Toronto, cable	⅛D
Toronto, vista	3|16D
Alemania, cable	40.17
Alemania, vista	40.15
Bélgica, cable	17.05
Bélgica, vista	17.03
Suiza cable	22.50
Suiza, vista	22.49
Hong Kong, cable	29.05
Hong Kong, vista	29.00
Amsterdam, cable	53.75
Amsterdam, vista	53.70
Buenos Aires, cable	23.40
Buenos Aires, vista	23.35
Japón, cable	27.40
Japón, vista	27.20
Suecia, cable	24.30
Suecia, vista	24.28

ACCIONES DE LOS BANCOS

Cierre ayer en New York:

Royal B. of Canada	183
Guaranty Trust	256
New York Trust Co.	100½
Chase National Bank	32¾
National City Bank	25⅝
Public National Bank	27¾
Irving Trust	10⅝
Corn Exchange Bank	54
Manufacturers Trust	38¼
Chemical B. Trust	47¼
Bankers Trust	54¼
First National of N. Y.	1.685
Bank of Manhattan	16¾
Central Hannover	93½
First Nat. Boston	41
First Boston Corp.	15½
Continental Bank	13⅛

MERCADO DE ALGODON

Cierre de ayer en New York:

Julio	8.79
Octubre	7.92
Diciembre	7.72
Enero	7.68
Marzo	7.61
Mayo	7.58

LAS APRECIACIONES DEL MERCADO DE AZUCARES

MAYO 18 DE 1939

	Ant.	Hoy
Costo y Flete		
Pronto embarque a EE. UU.	2.05	2.03
Flete	0.15	0.15
Libre a Bordo— Pago Inmediato		
EE. UU. Cuota libre	1.88	1.88
EE. UU. Cuota retenida 1940	1.76	1.76
Cuota Mundial libre	1.35	1.30
Cuota Mundial Especiales y reserva	1.15½	1.14
Cuota local — Ex-Almacén	0.85	0.84
Todas las cuotas	1.58¾	1.57¾

(Esta apreciación es de Luis Mendoza y Compañía.)

Cotizaciones

COTIZACION DE LA LIBRA

La libra esterlina se cotizó ayer al cierre del Mercado local a $4.68½.

COTIZACION DE LA PESETA

La peseta española se cotizE ayer, al cierre del Mercado local, nominal.

COTIZACION DEL FRANCO

El franco francés se cotizó ayer en el Mercado local, a razón de 37.66 por dólar.

COMPAÑIA CERVECERA INTERNACIONAL, S. A.

SECRETARIA

Por acuerdo de la Junta Directiva de la Compañía Cervecera Internacional, S. A., y de orden del señor Presidente de la misma, se convoca a los accionistas por acciones Unicas de dicha Compañía, para la Junta General Ordinaria anual que debe celebrar su primera parte con arreglo al artículo XVII de los Estatutos, el día 29 del actual, a las tres de la tarde, en las oficinas de la Compañía en su fábrica de cerveza Polar, en Puentes Grandes, para darse cuenta del Balance General de 31 de Diciembre último, y designar la Comisión de Glosa que ha de dictaminar sobre el mismo.

Sólo tendrán derecho a asistir a la Junta, por sí o por medio de representante con carta poder, los accionistas por Acciones Unicas, que lo fueren con un mes de anticipación al día señalado.

Habana, 15 de Mayo de 1939.

M. J. MANDULEY,
Secretario.

BOLSA DE LA HABANA

COTIZACIONES AL CIERRE AYER

COTIZACION OFICIAL

Bonos y Obligaciones

Repúblicas de Cuba

	Comp.	Vend.
Speyer 1904-1944	102	—
Deuda Int. 1905	91	93
Cuba 1909-1949	100	105
Morgan 1914-1949	104	—
Morgan 1923-1953	104	—
O. Públicas 1930-1945	67¾	68¼
Cuba 1937-1977	55⅛	55⅝
Obgs. oro con 9 cupones	42	—
Obgs. oro con 7 cupones	36½	38
Obgs. oro con 4 cupones	35	36½
Azúcar 1930-1940	101	104
Ayunt. Habana 2a. Hip.	80	—
Centro Asturiano	40	—
Banco Terr. S. B.	—	—
Cervecera	42	50
Cerv. Obgs. no Hip.	13	—
Gas	104	—
Hav. Elec. Cons.	36	—
Hav. Elec. Cons.	36	—
Havana Electric. Debentures Obgs. no Hip.	¾	—
Edif. La Metrop. S. A.	30	—
Mercados de Abasto y Consumo la Hip.	45	—
Nueva F. de Hielo	104½	—
Papelera Serie B	60	—
Teléfonos	88½	92
Unidos	5½	—
Obgs. no Hip. Cia. Inversiones Fom. S. A.	97¾	100

Acciones

	Comp.	Vend.
Banco Terr	5	—
Banco Terri Bnfs.	⅛	—
Cervecera	—	—
F. C. Cons. de uba P.	—	—
Cuba R. R.	—	—
Fibras y Jarcia	—	—
H. E. Utilities Co. P. 6%	33½	35¼
H. E. Utilities Co P 5%	5	—
H. E. Railway Co. P.	⅛	—
H. E. Railway Co C	⅛	—
Jarcia, P.	51	63½
Jarcia,	3½	8
Licorera de Cuba	1¼	2½
Mercantil, La (Seguros)	139	204
Metropolitan Auto	101	—
Naviera P.	10½	—
Naviera, C	1¾	—
Nueva F. de Hielo	120	—
N. F. de Hielo Bnfs.	28	—
Pesca, P.	—	—
Pesca, C	—	—
Teléfono P	55	—
Teléfono C.	8½	—
Unidos	1	1⅝
Unión Oil	2½	6
Ira, Papelera Cubana	30	—
Cédulas Primera Papelera Cubana 8%. (En circulación $500,000)	5	—
Cía. Muelles de Regla	—	200
Ayuntamiento, 1a.	—	—
Ayuntamiento, 2a.	—	—
Centro Asturiano	40	—
Cerv. Int.	42	50
Cerv. Int. Obgs. no Hip.	—	—
Gas y Electricidad	104	—
Hav Elec. Railway Co.	37	—
Havana Electric Railway Co. Obgs. no Hipt.	¾	2
Nueva F. de Hielo	104½	—
Papelera Cubana S. B.	60	—
Cuban Telephone Co.	88¾	92
Unidos	5	—
Fomento	—	—

COTIZACION A TERMINO

Ayer a las 3 y 30 p. m.

Entregas: días 15 y último de mes

Bonos y Obligaciones

República de Cuba

	Comp.	Vend.
Speyer 5%	103	—
Deuda Int.	91	93
Speyer 4½%	100	105
Morgan 5%	104	109
Morgan 5½%	104	105
O. Públicas 1945	67½	—
Cuba 4½ 1977	55½	—
Obgs. oro con 9 cupones	43⅛	—
Obgs. oro con 7 cupones	37⅜	37¾
Obgs. oro con 4 cupones	36⅛	36½
Azúcar	101	—

COTIZACION LIBRE

Bonos y Obligaciones

	Comp.	Vend.
Int. Tel. Conv. 4½%	95	—
Int. Tel. 5% 1955	60	—
Cuba Tel. Co. 7½%	106	—
Cuba R. R. 5% 1952	35½	40
Cuba R. R. 6%	35	40
Cuba R. R. 7½% 1936	43½	50
Nort. de Cuba 1942	34½	38
Manati Sug. 5½ 1942	15	—
Vertientes Sug. 7% 1942	7	—
C. Gallego 6% 1975	40	—
V. Tennis 3% 1949	4	—
Pro A. Musical 7%	40	—
C. Español 6%	52	—
W. Brothers	40	43

Acciones

	Comp.	Vend.
Int. Tel. and Tel.	6	—
Cía. Cub. E. P $6.00	20	—
Cuban Ame. Sug. Prfs.	50	—
Cuban Ame. Sug. Cms.	—	—
Cuba Co. Cms.	—	—
Aux. Marit. (Suscrip)	6	10
Seg. La Com. (Suscrip)	80	—
Seguros El Comercio	100	—
Central Violeta	3	—
Guantánamo Prfs.	8	—
Guantánamo Cms.	1	—
Cía. Litográfica Prfs.	30	—
Litográfica Cms.	—	—

VALORES

La actividad ayer en el mercado local de valores, estuvo en el Bono nuevo de la Deuda Exterior 1977 y en las Obligaciones Oro del Tesoro con siete y cuatro cupones; más en las de siete que en las de cuatro Hubo también operaciones a base de otros valores; pero resultaron insignificantes ante las concertadas con los tenedores del mencionada Bono y de las Obligaciones.

Después del mediodía se desarrolló la mayor actividad alrededor de esas emisiones. Las operaciones concertadas a base del Bono nuevo 1977, se estimaron a última hora en unos $45.000. Se pagó este papel hasta 55-1|4 de contado, y había más compradores a ese precio al finalizar el día; pero no había vendedores a menos de 55-3|8, también de contado. Las Obligaciones Oro del Tesoro con siete cupones se pagaron hasta 37 y 1|2 de contado. Durante la Cotización a Término celebrada en la Bolsa de la Habana a las tres y media, se vendieron $1.000 de esas Obligaciones a 37-3|4, para entregar el papel el día último. Las de cuatro cupones actuaron dentro de los tipos cotizados en la Bolsa. El volumen de las transacciones verificadas durante el día en unas y otras —pero la mayor cantidad en las de siete cupones—, se estimó en unos $125,000

Los otros valores objeto de algunas operaciones fueron, principalmente, varios bonos de renta fija, que mantuvieron los precios firmes que vienen constituyendo su característica.

Muy poco se hizo a base de acciones. Pero las emisiones de las empresas y compañías que pagan dividendos, tuvieron un tono sostenido desde la apertura hasta el cierre del mercado.

Los elementos que actuaron alrededor de las Obligaciones Oro del Tesoro, parecían ayer más alentados ante la posibilidad de que el Senado adopte en la próxima semana una actitud que tienda a la solución del problema que esas Obligaciones constituyen.

Y los que actuaron en el Bono nuevo 1977, lo hicieron a impulso de los mismos factores, hasta ahora favorables, que rodean a esta emisión.

LOS AGENTES COMERCIALES ESTAN EXENTOS DEL PAGO DEL IMPUESTO DE UTILIDAD

La «Asociación Nacional de Agentes Comerciales» ha efectuado gestiones recientes en la Secretaría de Hacienda, en relación con el impuesto de utilidades, habiendo manifestado el señor Subsecretario de Hacienda que en las modificaciones que se están llevando a cabo en la legislación fiscal, se establece, con toda claridad, que el agente comercial o comisionista, con muestras, no está obligado al pago del citado impuesto de utilidades.

Ya con anterioridad, al promulgarse el Decreto número 205 de septiembre 6 de 1935, la opinión de la Asociación Nacional de Agentes Comerciales, corroborada por el criterio de la Consultoría de Hacienda fué la de que los agentes y comisionistas estaban eximidos del pago del impuesto, exención que oportunamente se notificó a todos los miembros de la Asociación de Agentes Comerciales, ninguno de los cuales ha pagado, desde hace años, el impuesto de utilidades, debido a las gestiones en este sentido.

MERCADO DE METALES

Cierre ayer en New York:

Cobre	9.95
Plomo	4.75
Estaño	48.87
Nickel	0.35
Zinc	4.84
Manganeso	0.40

LOS CRUDOS GANARON 2 PUNTOS EN EL MERCADO DE NUEVA YORK CON VENTAS A 2.92 CENTAVOS

Se vendieron 5,000 sacos de Puerto Rico y 1,000 toneladas de Filipinas, al precio dicho. Los cinco mil sacos ya cargándose. Las 1,000 toneladas para salir en junio y julio

Según las informaciones recibidas ayer por los hilos directos de las casas corredoras, antes de la apertura del mercado de crudos disponibles de New York, se reportó que en los últimos momentos del miércoles una firma operadora había comprado 5.000 sacos de Puerto Rico, cargándose, al precio de 2.92.

Más tarde se reportó otra venta, también efectuada el miércoles y a operadores, a igual precio. Esta otra venta era de 1.000 toneladas de Filipinas, para embarcar en junio-julio.

Acerca de las ofertas hechas ayer y el interés de los compradores, sólo se recibió una información, por el hilo de Lamborn, que dice como sigue:

«Hoy abrió el mercado de crudos con un tono quieto, con ofertas de un cargamento de azúcares de Cuba, para comenzar a cargar durante el transcurso de la semana entrante, al precio de 2.05 C y F, moderadas ofertas de Puerto Rico, para embarque en mayo-junio, a la base de 2.95 y de las Filipinas, para llegadas en Junio y embarques en mayo-junio y junio-julio, a la base de 2.95, e indicaciones de que sería aceptado el precio de 2.93, por los crudos de esta última procedencia. Estimábase a la apertura del mercado, haber obtenidos alrededor de 40 a 50 mil toneladas, entre 2.93 y 2.95, existiendo un ligero interés comprador por crudos de derechos libres a la base de 2.92».

MERCADO DE FUTUROS. —La cotización «spot» fijada el miércoles por la Bolsa del Azúcar de New York para el contrato número 3, es de 2.03.

De acuerdo con los reportes recibidos de la mencionada Bolsa de Futuros, durante la sesión de ayer se vendieron del contrato dicho o americano, las cantidades siguientes: 400 toneladas en mayo, 700 en julio 850 en septiembre, 750 en enero y 100 en marzo. Y del contrato número 4 o mundial se vendieron: 3.650 toneladas en julio, 4.700 en septiembre, 250 en diciembre, 250 en marzo y 850 en mayo del próximo año.

Otras noticias sobre la actuación de ambos contratos, están contenidas en la carta del cierre que damos más abajo.

MERCADO DE LONDRES: —Las informaciones recibidas de aquel mercado decían que no se había experimentado ningún cambio «en espera de nuevos acontecimientos».

Las cotizaciones de la Terminal, comparadas con las del cierre del miércoles, son como sigue:

	Cierre del 17	Cierre del 18
Mayo	8-	8-
Junio	7-4½	7-3
Julio	7-1½	7-1¼
Agosto	7-1	7-0¼
Diciembre	6-2	6-1½
Marzo	6-2½	6-2
Mayo	6-3	6-2¼

CARTA DEL CIERRE.—La recibida por el hilo directo de Mendoza a última hora de la tarde de ayer, dice así:

Los mercados azucareros estuvieron muy quietos, aunque sostenidos, en espera de los acontecimientos aguardados. El contrato mundial se mantuvo esta tarde de sin cambios a 1 punto neto más alto, siendo el volumen de operaciones algo más activo que el de ayer. A esa hora el volumen ascendía a 6,200 toneladas con la posición de septiembre a 1.18½ centavos. La diferencia existente entre las posiciones de julio y septiembre, ha disminuído gradualmente desde que se conoció la posibilidad del aumento de cuotas. El volumen de operaciones en el contrato doméstico fué pequeño ya que sólo cambiaron de manos 1.150 toneladas en total. El mercado de crudos quedó con 2 puntos de alza, habiéndose operado en 1.000 toneladas de crudos de Puerto Rico, para embarque durante junio y julio que compró un operador a la base de 2.92 centavos. El mercado de refinos quedó sin cambios a la base de 4.50c., siendo limitada la demanda de éstos.—Russell News».

LA CUOTA MUNDIAL.— Lo que dice el despacho anterior acerca del contrato numero 4 o mundial, indica que los elementos que operan en la Bolsa del Azúcar de New York, están enterados, o al menos alientan la impresión, de que Cuba mantiene el criterio exteriorizado desde que el Comité Ejecutivo del Consejo Internacional Azucarero hizo la petición de las liberaciones de las cuotas. Otro despacho recibido ayer en la mañana suscrito por McCarron, de la firma neoyorquina Thomson and Mc Kinnon, corrobora ese parecer y hasta hace pensar en que los más fuertes elementos azucareros norteamericanos, relacionados con el mercado mundial; participan del criterio según las informaciones expresales, sustenta el Instituto Cubano Estabilización del Azúcar. «El entre que para el mercado signifique una liberación de las propias solicitadas por el Comité Ejecutivo de Londres—decía ayer Mc Kinnon—sugiere que el propósito tenga enfrentarse con seria oposición, modo que si se accediera a las liberaciones, éstas serían muy poco jo de las cuantías solicitadas». o parecido criterio expuso Fe Company el día anterior. Y todo dice que los americanos apoyan criterio de Cuba, de que toda minación acerca de liberaciones adopte de acuerdo con las cifras del Convenio, que informa que países signatarios del mismo convenir en la fijación de cuotas produzcan un precio algo remunerativo el costo de producción. Si el Ejecutivo de Londres es fiel al conven

CRUCIGRAMAS

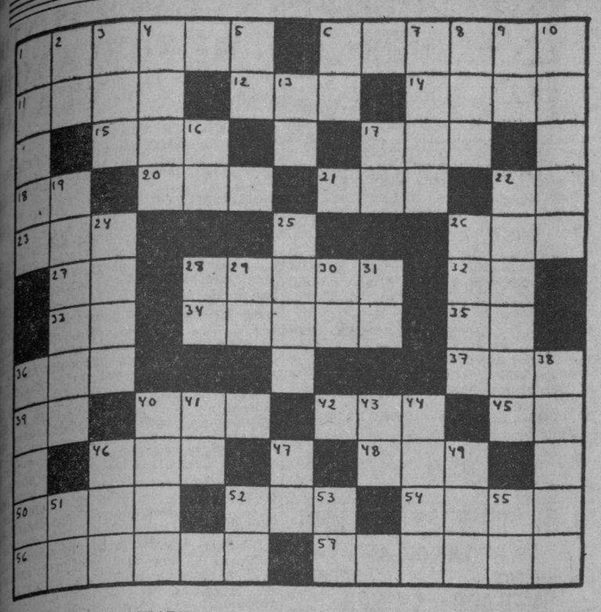

HORIZONTALES

1—Elevación del terreno.
6—Escuadra.
11—Cocinar.
12—Cabeza de ganado.
14—Segundo califa árabe primo de Mahoma.
15—Apócope de Santo
17—Animal plantígrado.
18—Preposición inglesa.
20—Preposición.
21—Rey de Wessex en la heptarquía sajona, desde 689 a 726.
22—Preposición inseparable.
23—Delincuente.
26—Autillo.
27—Afirmación.
28—Río de Francia.
32—Sílaba que repetida resulta un apodo familiar.
33—Es (en inglés).
34—Cuernos.
35—Preposición inseparable.
36—Junta.
37—Pronombre.
38—Interjección.
40—Prominencia que forma la superficie del agua agitada.
42—Ruido que producen ciertos movientos acompasados.
45—Nota musical.
46—Adverbio de modo.
48—Flor.
50—Mujer distinguida.
53—Puerto del Perú.
54—Una de las Arpías.
56—Persona que habla en público.
57—Nombre femenino.

VERTICALES

1—Contraer matrimonio.
2—Pronombre.
3—Artículo (pl).
4—Marcharás.
5—Terminación de infinitivo.
6—Naipe.
7—Río de Francia.
8—Dueño.
9—Dona.
10—Instrumento de agricultura.
13—Preposición.
16—Conjunción.
17—Terminación de aumentativo.
19—Río de Italia.
22—Amarrados.
24—Río de Francia.
25—Situada.
26—Mar al Sur de Asia.
28—Nota musical.
29—Pronombre.
30—Dios del Sol.
31—Moneda de cobre de los romanos.
36—Utilizado.
38—Nombre masculino.
40—Tiempo de verbo osar.
41—Número romano.
43—Contracción.
44—Remar hacia atrás.
46—Adora.
47—Igual al 43.
49—Hijo de Noé.
51—Terminación de infinitivo.
52—Marchar.
53—Especie de flecha que usaban los antiguos turcos.
55—Variante.

A. L. G.

Solución al Crucigrama anterior

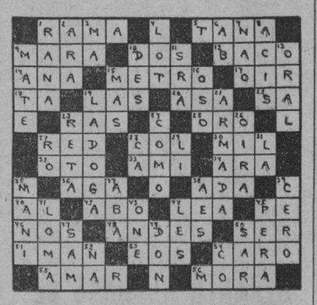

AMENAZAS DE MUERTE

El vigilante 279, J. Rodríguez, arrestó a Ernesto Carranza Duban, vecino de Peñón 68, por acusarlo Josefina Aymerich de la Puente, vecina de Peñón 72, de haberla amenazado de muerte.

Coopera un ingenio con Agricultura en el "tiempo muerto"

El Vertientes facilitará todos los medios para auxiliar a los campesinos. Hablará G. Montes

El Administrador del central «Vertientes», ha informado a la Secretaría de Agricultura que está dispuesto a cooperar a su campaña para combatir la situación que se crea en los campos durante el llamado «tiempo muerto».

Dicho administrador ha manifestado su deseo de contribuir al empeño de la Secretaría, no sólo con el aporte de sus inspectores, sino ofreciendo a los agricultores empleados en las colonias y a todos los que tengan fincas en las zonas del ingenio las tierras no afectadas por los cultivos de la caña, bueyes, arados, cultivadores, etc., así como el material rodante necesario para la conducción y distribución de semillas.

Hablará García Montes desde New York el día 20

Por las Estaciones Radioemisoras W.3.X.L. y W.3.X.A.L., de la National Broadcasting Co., pronunciará un discurso el próximo día 20 de Mayo el ingeniero José García Montes, Secretario de Agricultura, con motivo de inaugurarse el Pabellón de Cuba en la Feria de New York.

La Junta Municipal de Agricultura de Guáimaro

El Inspector Municipal de Agricultura en Guáimaro ha dado cuenta a la Secretaría de que el pasado lunes quedó constituída la Junta Municipal de Agricultura de aquel término. Ese acto ha despertado entusiasmo, por lo que se espera que muy pronto habrá de llevarse a cabo el estudio para la creación del correspondiente Campo de Demostración.

Títulos expedidos

El Subsecretario de Agricultura ha firmado los siguientes títulos de marcar ganado expedidos por el Negociado del Registro Pecuario y Marcas de Ganado:

En la provincia de Pinar del Río a Tomás Aguirrechu y Castañeda. En la provincia de Santa Clara a Félix García Fonseca, Remigio del Sol Delgado, Manuel Varela País. En la provincia de Camagüey a Antonio Gómez, Angel Galindo, Francisco García, José Pérez Domínguez, Emilio Rivero Estrada, Aurora Rodríguez. En la provincia de Oriente a Armando Aguilera y González, Angel Beaton, Isidro Castro Castro, Rafael Hidalgo, Ricardo Martínez, José Isabel Pompa y Argimiro de los Reyes del Sol.

Solicitudes de marcas de ganado

Han solicitado marcas como ganaderos mayores los señores David Maduro, Ignacio Ceballos, Juan Guerra Pérez, Lorenzo Landa Valcárcel, José Astiazarán, Caridad Bello, María Leyva Cruz y como ganaderos los señores Leopoldo y Juan Ramos y García, Luis Gutiérrez y Hnos., Nicanor Piñero, Manuel Beaton, Juan Quintana, Lorenzo Montero, Salvador Soto, Marcelino Escandón, Roberto Córdova, Angela Báez, Manuel Ramos, Julio Blanco Blanco y Manuel Vidal Bolaños.

CRONICA CATOLICA

PROGRAMA DE LOS DIVERSOS ACTOS CATOLICOS QUE SE ANUNCIAN PARA MAÑANA EN LOS TEMPLOS HABANEROS

En la Santa Iglesia Catedral

A las nueve de la mañana, Misa solemne y sermón en honor de Nuestra Señora de la Caridad, Patrona de Cuba.

Asociación de Nuestra Señora de la Iglesia del Espíritu Santo

A las 8.30 de la mañana en la Iglesia del Espíritu Santo, celebra la Asociación de Nuestra Señora del Sagrado Corazón de Jesús de esta Parroquia, Misa armonizada de Comunión general y plática por el Director, R. P. Modesto Galofré, Rector de las Escuelas Pías de Guanabacoa.

Invita la Camarera, señora Margarita Olózaga de Molinos.

En la Iglesia del Santo Angel

La Asociación de Nuestra Señora del Santo Angel, celebra los siguientes cultos:

A las 8 a. m. Misa de Comunión.

A las 9 a. m. Misa solemne, sermón por el R. P. Doctor Alfredo Llaguno y procesión por el interior del templo.

El Jubileo Circular

En la Iglesia de San Juan de Letrán, el Jubileo Circular.

La exposición de S. D. Majestad, después de la última Misa, que en esta iglesia se celebre.

A las 5 p. m. Santo Rosario, Visita a Jesús Sacramentado, bendición y reserva.

La fecha patriótica del 20 de Mayo en la Iglesia de San Francisco (Cuba y Amargura)

Solemne función religiosa en honor de la Virgen Santísima de la Caridad, Patrona de Cuba, a las nueve en punto de la mañana. Predicará el sermón el R. P. José M. Artúe, (o. f. m.)

Se hará un reparto de recordatorios de la Fiesta.

Cubano: ¡honra a tu Patrona en la fecha patriótica!

Primera Comunión de Alumnos del Catecismo de la Anunciata

A las 7.30 de la mañana en la Capilla de la Casa social de la Anunciata, celebrarán su primera comunión un numeroso grupo de alumnos del Catecismo de la Anunciata.

Con ellos comulgarán los Congregantes de Nuestra Señora de la Caridad, que integran los alumnos de este Catecismo, que más se distinguen por su piedad. Goza esta Congregación de todos los privilegios e indulgencias de las Congregaciones Marianas, pues está unida a su correspondiente Prima Primaria. Esta Comunión la ofrecen estos pequeños congregantes a su Patrona, la Virgen de la Caridad, que lo es de Cuba, por la prosperidad moral y material de Cuba en el Aniversario de su Proclamación como Nación libre y soberana.

Todos los comulgandos serán obsequiedas con el desayuno, que les será servido por la Junta de Damas Protectoras del Ropero del Catecismo de la Anunciata.

Se invita a los Congregantes de la Anunciata a tan bellísimo acto.

En la Iglesia del Santo Cristo

Novena en honor de Santa Rita de Casia. A las 8 y 9 a. m. Misas rezadas en el altar de Santa Rita. Después de las Misas, la Novena y la veneración de la Reliquia de Santa Rita.

A las 5.30 p. m. exposición, estación, Rosario, cánticos, sermón, Letanías de Santa Rita, reserva, Himno de la Santa y veneración de su Reliquia.

Orador: R. P. Prudencio Lerena, C. M. F.

Tema: «Deberes de la madre en la educación de los hijos y Santa Rita educadora de sus hijos».

Los cultos de este día son a intención de las señoras de Curráis y de González.

Para las personas que no pueden asistir a los cultos de la tarde se reza la Novena a las 8.30 de la noche.

En la Iglesia de la Merced

La Asociación le Nuestra Señora de la Caridad de la Iglesia de la Merced, celebra a las 8 a. m. Misa de Comunión general. A las 9, Misa cantada. Después de la Misa, plática y ejercicio por el P. Director, Bruno García, C. M.

A las 5.30 de la tarde, solemne ofrenda floral a Nuestra Señora de la Caridad por las Catequistas de esta iglesia.

Predica el P. Chaurrondo, C. M.

Los cultos de la tarde, los patrocina la expresada Asociación.

Novena al Dios Espíritu Santo

Segundo día de la Novena al Dios Espíritu Santo con el siguiente programa: A las 5.30 a. m. exposición, estación, Rosario, sermón por el R. P. doctor Angel González, bendición y reserva.

En la Iglesia de Nuestra Señora de la Caridad

Las Hijas de Nuestra Señora de la Caridad, los siguientes cultos: A las 9 de la mañana, Misa solemne, sermón por el Excmo. Sr. Angel Tudurí, Canónigo de la Santa M. I. Catedral.

Después de la Misa, procesión por el interior del templo.

Habrá piadosos recordatorios, para los asistentes.

Invita el Párroco Mons. Eduardo Ferrer.

Iglesia de Reina

La Congregación de Hijas de María de la Iglesia de Reina, celebra a las 8 de la mañana, Santo Rosario, Misa armonizada y plática por el Director, R. P. Francisco Javier Asencio, S. J.

Iglesia del Corazón de María, Cerro y Tulipán

La Comunidad de Misioneros del Corazón de María invita atentamente a usted a la solemne bendición de un nuevo Cuadro del Beato Antonio María Claret, Arzobispo de Cuba, para el culto de su Iglesia.

El Cuadro es obsequio de la eminente artista señorita Blanca González Simo, y representa al Beato Claret recibiendo la gloria de Dios y rogando por Cuba.

Se bendecirá a las 8 y media a. m. del sábado 20 de Mayo, celebrándose a continuación una Misa solemne.

Iglesia de Nuestra Señora de Monserrate

A las 9 de la mañana, Misa solemne y Panegírico en honor de Nuestra Señora de la Caridad.

A las 5 de la tarde, solemnísimo ofrecimiento de flores por las Alumnas de la Escuela Parroquial.

Invita el Párroco, Padre Lobato Farrugia, a sus feligreses y fieles.

En la Parroquia de San Agustín

La Novena de Santa Rita en la Parroquia de San Agustín con el siguiente programa: A las 7 y cuarto y 8 a. m. Misas, ejercicio de la novena y veneración de su Reliquia.

A las 5 p. m. exposición de S. D. Majestad, Santo Rosario, sermón por el Párroco, Fray Lorenzo Spirali, O. S. A., bendición, reserva, Himno de Santa Rita y veneración de su Reliquia.

María Auxiliadora

El último «sábado» de María Auxiliadora con el siguiente programa:

Misas, a las 7 y cuarto, 8 y 8 y tres cuartos a. m.

En la de 8 se hace el ejercicio y se da la Bendición de María Auxiliadora.

A las 5 p. m. Rosario, ejercicio, plática sobre motivos de la Salve, bendición eucarística, bendición de María Auxiliadora y Salve cantada.

El domingo 21, lunes 22 y martes 23, solemnísimo Triduo a María Auxiliadora, mañana y tarde.

El miércoles 24, solemnidad de María Auxiliadora.

Grandiosos cultos, mañana y tarde.

Además, el domingo 21, gran Conferencia para los Cooperadores Salesianos por el M. R. P. Pedro Savani, Inspector de la Obra Salesiana en las Antillas.

En la Parroquia de los Quemados de Marianao

La Unión 26 de Caballeros Católicos de la Parroquia de los Quemados de Marianao, celebra la Fecha Patriótica del 20 de Mayo, con Misa armonizada, a las 8.30 de la mañana, y a las 9 de la noche, grandiosa velada en el Salón de Actos del Asilo «Truffin» con asistencia de las Autoridades, Veteranos y Revolucionarios Cubanos.

La Juventud Católica de San Antonio de los Baños

Los Grupos Federados de la «Juventud Católica Cubana», celebran el día 20 de Mayo, grandes festejos con arreglo al Programa que ayer publicamos.

Mes de María

En todos los templos solemne ejercicio del Mes de María con sermón, cánticos ofrecimiento de flores, piadosos cánticos y Salve cantada, según la cristiana costumbre de todos los sábados, que es el día en la semana a Ella consagrado.

Aviso a los fieles

El sábado 20 del actual no es fiesta de precepto religioso, no habiendo, pues, obligación de oír Misa, mas siguiendo el ejemplo de Nuestra Santa Madre la Iglesia, la cual en todas las Misas, que celebra diariamente, ora por la República y sus gobernantes (República et Goberna), y teniendo en cuenta que Dios dice en los Libros Santos que en vano luchará y se afanará el hombre, si no implora su ayuda.»

«Todos sus esfuerzos resultarás estériles».

Si esto es así, vayamos a implorar el auxilio divino para Cuba y sus Gobernantes. Ninguna oración mejor que la de la Misa. Vayamos, pues a oír Misa en favor de Cuba, ya que es día de descanso por ser Fiesta Nacional, para que el Señor la bendiga y la haga dichosa en la tierra, y a sus hijos corone de gloria en el cielo.

Monseñor Lobato embarca para Miami

Para atender al restablecimiento de su quebrantada salud, el próximo lunes embarca para Miami el Venerable Párroco de San Nicolás de Bari, Monseñor Juan J. Lobato Rendón.

Durante su ausencia le sustituirá el Pbro. Angel Gastelu, Teniente Cura de la misma.

Deseamos a Monsebor Lobato un feliz viaje y un próspero retorno completamente restablecido de sus dolencias.

Está de daís hoy el Párroco de Marianao

Celebra hoy su fiesta onomástica el popular y bien querido Párroco de Marianao, Monseñor doctor Belarmino García Feito, sacerdote de vasta cultura y de ejemplares virtudes y una de las figuras más brillantes del clero nacional.

Monseñor Belarmino García bien conocido de todos recibirá hoy el homenaje sentido de sus amados feligreses y numerosos amigos.

A las muchas felicitaciones que recibirá con tal motivo el incansable y batallador P. Belarmino unimos la nuestra muy sincera.

Ad multos annos, Monseñor.

Simpática iniciativa en pro de la conversión de los infieles

La Obra Pontificia de la P. de la Fe hace un llamamiento a todos los enfermos del mundo católico a fin de que el domingo 28 de mayo ofrezcan sus dolores, como limosna misional, a fin de impetrar de Dios la conversión del mundo pagano.

Han sido invitados todos los enfermos de los hospitales, asilos, clínicas, sanatorios, domicilios particulares a unirse en esta singular cruzada del sufrimiento. En cada iglesia se darán cuantas hojas explicativas de esta Cruzada se necesiten para los enfermos. También pueden dirigirse al Secretariado de Misiones: Apartado número 221. Habana.

M. I. Archicofradía del Smo. Sacramento de la S. M. Iglesia Catedral de La Habana

De orden de la señora Presidenta de la Sección de Hermanas de esta M. I. Achicofradía, cito por este medio a todas las Hermanas para que concurran a la Junta General ordinaria que tendrá lugar el día 21 del actual a las diez y media de la mañana en la Sala de la Administración de la Catedral, encareciéndoles la más puntual asistencia.

Hilaria Pérez A. de Vignier, Secretaria.

GUANABACOA AL DIA

Enrique Trueba Regil

En la fecha de antier celebró su fiesta onomástica el conocido y muy estimado industrial Enrique Trueba Regil, prestigiosa figura de nuestra sociedad en la que disfruta de grandes simpatías.

En tan marcado día recibió múltiples pruebas de afecto de sus numerosas amistades que lo colmaron de congratulaciones.

De mí reciba el saludo más cordial.

Enferma

Desde hace varios días viene guardando cama a consecuencia de encontrarse enferma de alguna gravedad, la distinguida y apreciable señora Emerenciana Rodríguez viuda de Lamadrid.

Tan estimada señora fué esposa de aquel estimado comerciante de esta localidad que se llamó Constantino Lamadrid que tantos afectos supo cosechar entre nesotros.

Formulo los más ardientes votos por que recobre la salud perdida la señora viuda de Lamadrid.

Joaquín Masip

En días pasados fué víctima de un lamentable accidente a consecuencia del cual se hubo de fracturar una pierna, el conocido y popular ex alcalde de esta villa señor Joaquín Masip Domínguez, destacado elemento político y social que cuenta con un gran número de simpatizadores y amigos en este término municipal.

Su residencia está siendo constantemente visitada por sus muchos amigos que se interesan por el estado en que se encuentra.

Verlo en breve completamente restablecido, son nuestros más caros deseos.

En la clínica Nuestra Señora de La Asunción

Ya se están dando los últimos toques en las muy importantes obras de ampliación que se llevan a cabo en la magnífica y bien montada clínica Nuestra Señora de La Asunción, que colocan a este moderno establecimiento benéfico de nuestra villa entre los primeros de su clase al dotarlo de los últimos adelantos en el campo de la cirugía y de la medicina.

Digna de todo encomio es la labor que vienen desplegando ese grupo de distinguidos galenos al frente del cual se encuentra el eminente cirujano doctor Pedro Pablo Novo Gelats, director de la referida clínica y destacado profesor de la facultad de Medicina de la Universidad de La Habana, en el afán puramente humanitario de que los vecinos de la localidad puedan contar con una institución capaz de responder a las exigencias de curación y hospitalización que necesiten; pero es de todo punto imprescindible que el pueblo de Guanabacoa conozca y se de cuenta exacta de lo que es y significa para nosotros la clínica Nuestra Señora de La Asunción.

Para ello, y por encargo expreso de su director y de su administrador, hago llegar hasta la sociedad guanabacoense la gentil invitación de que la visiten con objeto de comprobar los servicios que presta.

Para los primeros días del próximo mes de junio se celebrará con un simpático acto la inauguración de los nuevos departamentos y cuyas invitaciones empezarán a circular en breve.

Melodías cubanas

El sólo anuncio del magnífico baile que para la noche del tres de junio viene organizando el prestigioso Casino Español y que tendrá un rancio sabor de tiempos algo lejanos, ha despertado inusitado entusiasmo entre nuestra juventud que se apresta a deleitarse con la rítmica cadencia de los danzones y sones que estuvieron en boga hace diez años y que en «Melodías Cubanas» encontrarán un glorioso resurgimiento.

La cubanísima orquesta de Antonio María Romeu y el septeto Yumurí, tienen a su cargo la ejecución de los bailables en esta noche esplendente en que se le rendirá culto a nuestra música.

Este acto será un nuevo triunfo para la Sección de Fiestas del Casi-Tropical, de la cual es acertado presidente el estimado señor Antonio Porta y Rovira.

Amenizarán el simpático festival bailable la afamada orquesta típica de Eduardo García y el septeto Sonora Nacional de Piñón.

Aquellos hermosos salones de su local social en Palatino número 35, se verán en esa tarde completamente invadidos por la juventud bailadora que se dará cita para ese lugar.

De viaje

A bordo del vapor Oriente de la Ward Line, embarcó rumbo a la ciudad de New York en la madrugada del pasado miércoles, el conocido comerciante y muy estimado amigo nuestro Maximino García, ex presidente del Centro Asturiano de La Habana y de la Asociación de Propietario, Comerciantes, Detallistas e Industriales de Guanabacoa.

Una semana permanecerá en la ciudad imperial con objeto de visitar la Feria Mundial recientemente no que unirá a los muchos ya conquistados.

Matinée bailable

Para el próximo sábado 20 de Mayo, día de la patria, está señalada la celebración de una grandiosa matinée bailable que será auspiciada por la Sociedad de Empleados de La inaugurada y seguirá después viaje hacia la gran nación española donde pasará una larga temporada.

Numerosos amigos fuímos al muelle a despedirlo y estuvimos junto a él hasta las dos de la madrugada, hora en que la hermosa nave se puso en marcha.

Desde estas columnas le reiteramos al amigo Maximino nuestros más cálidos deseos de que disfrute de un feliz viaje y grata estancia en la madre patria.

Tito Cabo

Desde hace varios días se encuentra recluído en sus habitaciones particulares víctima de molesta dolencia en un pie a consecuencia de un golpe que hubo de sufrir en la playa de Cojímar, el apreciable amigo y formidable deportista local, Tito Cabo Alonso, hijo del estimado amigo Domingo Cabo, vicepresidente de la Asociación de Propietarios, y de su distinguida esposa Catalina Alonso.

Verlo en breve completamente restablecido son los más ardientes deseos del cronista.

Una verbena

Una formidable verbena están organizando los empleados de La Cotorra para el próximo tres de junio y cuya recaudación será destinada a engrosar los fondos de socorros de la Sociedad de Empleados de aquella industria.

Este festival bailable lo amenizarán las orquestas de Cheo Belén Puig y Sonora Nacional de Piñón y los jardines lucirán una majestuosa iluminación.

Por los teatros

Para hoy anuncia las carteleras del gran teatro Carral un programa enteramente en español con la exhibición de las producciones «Abnegación», por Virginia Fábregas y «Nostradamus» por Juan José Martínez Casado.

En Fausto, tres películas y dos estrenos: «La Hora Final» de Sophie Sterman, «Un Millón por un Marido» y «La Pradera Sangrienta».

Rafael Fernández Dalmás.

EL DIA DE LAS MADRES EN LA FEDERACION DE LA JVTUD. CATOLICA CUBANA

Con gran solemnidad celebró esta Asociación el Día de las Madres.

En la Iglesia de la Merced

A las 8 a. m. en este templo y en sus coloniales claudstros se agrupaba una gran muchedumbre de bellas señoritas y cultos jóvenes, que con sus brazaletes y flores formaron un conjunto compacto.

El señor Riera ordenó todos los grupos que en perfecto orden penetraron en el templo.

Treinta y dos banderas de los diversos grupos de la Habana y sus barrios aparecían en el presbiterio portadas por distinguidas señoritas y cultos jóvenes.

Pocos momentos después dió principio la Misa de comunión oficiando el Reverendo P. Antonio López, Visitador de los PP. Paúles en Cuba.

Durante el acto el Rvdo. P. Pablo Lette dirigió su autorizada palabra a los 1.200 concurrentes, los cuales ocupaban la nave central y laterales del antiguo templo.

El coro del Asilo San Vicente del Cerro, dirigido por la distinguida profesora y ex-alumna señorita Aurea Marinas, hermana del M. I. Canónigo P. Arcadio Marinas, interpretó bellos motetes al Dios de Amor.

Solemne espectáculo el de la comunión en el cual cientos de señoritas y jóvenes se acercaban a la Mesa Eucarística.

Treinta y dos banderas de las diversas delegaciones se rindieron ante Jesús Sacramentado.

Una vez terminada la misa el Rvdo. P. Vian con elocuentes frases da las gracias a la J. Católica por su asistencia al templo de la Merced, cubano cien por cien.

A las 9 y 15 se inició aquel hermoso desfile que causó gran admiración en el público que lo presenciaba.

Iniciación y entrega le Títulos

A las 10 a. m. en los salones del convento de San Francisco tuvo lugar la entrega de títulos a las señoritas asistentes al Círculo de Estudios y la Iniciación de numerosas asociadas.

Constituída la presidencia hace uso de la palabra el Presidente General Dr. Julio Morales Gómez, le sigue en turno la Directora de Estudios Sociales, doctora Sor Concepción Crespo, quien en sencillas y elocuentes frases habla a las tituladas.

Seguidamente hace entrega de sus títulos a las siguientes señoritas:

Ma Luisa Merelo, Luisa Muñoz, Dora Sawers, Ma. Teresa Castañeda, Carmen Calbán, Marta Sawers, Amparo Pérez, Elena Pérez, Nena Suárez, Eulalia Suárez, Josefina Pedroso, Emelina Giroud, Amelia Bueno, Carmelina Fernández, Beatriz Navarrete, Alicia Barroso, Silvia González del Valle, Mercedes Valdés Martí, Esther Diviñó.

Luego se hace la iniciación con el ritual acostumbrado desfilando un numeroso grupo de señoritas bajo la bandera Patria y de la J. Cubana, entregándoles a todas las insignias.

El Asistente Eclesiástico M. I. Canónigo Pbro. Arcadio Marinas hizo uso de la palabra con hermosas frases para las nuevas asociadas y la Federación.

Cerró el acto con sentido discurso la señorita América Peniché que presidió la iniciación.

La doctora Sor Concepción a nombre del colegio La Inmaculada invitó a las nuevas graduadas a un paseo campestre.

Bella jornada fué la que rindió la J. Católica Cubana en honor del amor más noble después de Dios, el «Amor de Madre».

El DIARIO DE LA MARINA felicita a los directivos de la J. Católica Cubana.

Lorenzo Blanco

Al incendiarse una bomba de gasolina hubo dos quemados

El material de incendio se personó, sofocando el fuego. El hecho parece fué casual

José Dueñas Valladares, mecánico y vecino de Paseo número 160 Vedado, y Manuel Cruz Morales, de 32 años y vecino de Corral Falso 7, Guanabacoa, fueron asistidos ayer en el Hospital Municipal, el primero de quemaduras por el cuerpo de carácter grave y Cruz de carácter leve.

Según expusieron a la policía los lesionados, las quemaduras se las ocasionaron al incendiarse una bomba automática de gasolina en el garage donde trabajan, en San Lázaro y Escobar. Agregó Dueñas, que se encontraba reparando la referida bomba y por un olvido dejó abierta una llave del pase de la gasolina, y como se encontraba conectado el chucho eléctrico que hace funcionar la bomba, se produjo una chispa, originándose el accidente y al acudir su compañero Cruz para auxiliarlo, también se quemó.

Debido a que la gasolina se encontraba extendida por el piso, las llamas se extendieron, por lo que inmediatamente se dió aviso al material de incendios de Magoon y Corrales, que sofocó las llamas prontamente.

La Policía de la Quinta Estación extendió el correspondiente atestado del hecho con el que dió cuenta al Juzgado de Instrucción de la Sección Tercera.

Anuncios Clasificados de Ultima Hora

Más ANUNCIOS CLASIFICADOS de ULTIMA HORA en la página VEINTE

COMPRAS

17 MUEBLES Y PRENDAS

M-2252: COMPRO

Muebles, máquinas coser, escribir, lámparas, radios, refrigeradores, objtos porcelana, bronce, marfil, nácar, vajillas, cristalería, equipajes. Antigüedades. Lo que venda. El Corazón de Jesús. Salud 167 entre Manrique y Campanario.

VENTAS

48 CASAS

CASA MONOLITICA $3.000 MEDIA cuadra Cine Santos Suárez portal sala, 2 cuartos, comedor, baño intercalado patio y traspatio dejo $1500 en hipoteca. Armesto, Mendoza 22, no corredores.

GANGA. VENDO CASA 2 PLANTAS moderna toda decorada sala 3 cuartos c. c. baño de lujo 1 cuarto y servicios de criados, una cuadra de Infanta y San Lázaro 11.500 pesos. Teléfono U-1676

VENDO EN SANTOS SUAREZ CASA moderna jardín, portal, sala, tres cuartos, baño intercalado c. patio en $2,200 U-1676 costó $6.000.

VEDADO VENDO EN LA CALLE PASEO y en la loma, un solar de centro 13.66 por 50 a $16.00 metro. Urge su venta Informa: Guillermo del Monte Habana 264 M-2474

CASAS EN GANGA

Vedado: Jardín, portal, sala, hall, 3 cuartos, baño intercalado, comedor, cocina, cuarto y baño criados, patio. Techos monolíticos $6.000. Habana: casa 2 pisos, mide su tereno: 8x27 $6.300. Ampliación Almendares: jardín, portal, sala, hall, 2 cuartos, baño intercalado, comedor, cocina, patio, garage $2.500 M-1072.

NO COMPRE FABRIQUE SU CASA con Valdés a $22.00 metro. Valdés está terminando 10 casas tipo exclusivo en 2 entre 6a. y 7a. Buenavista. Empieza y termina X-2971. A5-0332. Luyanó 14.

VEDADO: $6,250

Vendo casa que mide 15x35 varas, jardín, portal sala, 4|4, baño intercalado, comedor, pantry, cocina, 2|4 criados, garage, techos monolíticos, una cuadra 23. Nadal Belga A-9173.

VEDADO: $8,000

Casa dos plantas, cada planta: sala, comedor ,3|4, lujoso baño, comedor, cocina, sólo 3 años fabricada, calle 6 entre 21 y 23, acera sombra, renta legal $30 cada planta. Nadal Belga A-9173.

MIRAMAR: $9,500

Lujosa residencia una planta compuesta sala, hall, comedor, 3 cuartos con closets, garage, 2|4 criados, situada entrada del reparto, fabricación primera clase. Nadal Belga A-9173.

VEDADO: $10,500

Residencia una planta 600 metros terreno, jardín, portal, sala, salón de música, hall, cuatro cuartos, dos baños, comedor, pantry, cocina, garage y traspatio. Nadal Belga. A-9173.

VEDADO: $20,000

Vendo gran residencia dos plantas con 4|4 altos y dos baños bajos, sala, hall, comedor, pantry, cocina, dos cuartos criados y garage. magnífico punto. Informes: Nadal Belga. A-9173.

LOMA DEL MAZO. CASA TECHOS viga y loza, portal, sala, 3 habitaciones, baño, comedor, cocina, $2.800. Otra Cantera de San Miguel, jardín, portal, sala, 3 habitaciones, baño, patio y traspatio $2.000.00. Diego Pérez. Manrique 360 M-6872.

LA PATRULLA POLICIACA

TITINA LA MECANOGRAFA

EL PATO PASCUAL

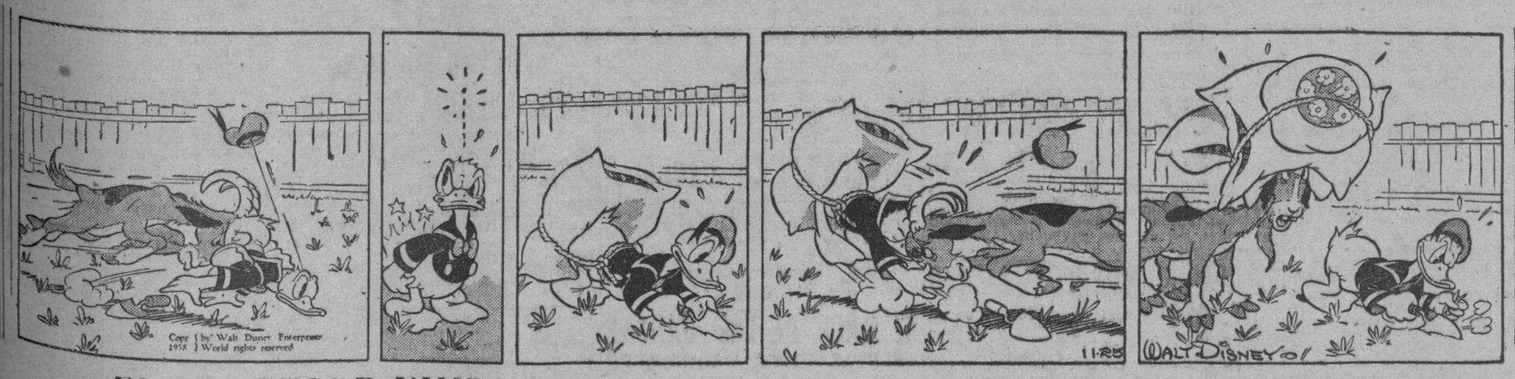

EL PROFESOR NIMBUS

M.E.C.D. 2016

ANUNCIOS CLASIFICADOS DE ULTIMA HORA

Más ANUNCIOS CLASIFICADOS de ULTIMA HORA en la página DIECINUEVE

VENTAS

48 CASAS

J. LLANES

Vendo casa $2.500 pegado Calzada Víbora, tiene sala, saleta, portal, dos cuartos, baños y uno alto, cocina y baño. Vendo otra frente a la Calzada, portal, sala, saleta, tres cuartos $4.500 informa J. Llanes. Sitios 76 Teléfono M-2632.

Vendo casa $5.600 pegada a Reina, sala, saleta, 4 cuartos, baño intercalado, casa moderna, cielo raso. Vendo otra pegada a Reina dos plantas, sala comedor, tres cuartos, cocina y baño, en cada piso; $6.800; otra de 6x20 en $3.500. Informan J. Llanes Sitios 76 Telf. M-2632.

Vendo solar Reparto Rosalía, barrio Luyanó situado Avenida Capitán Miranda, mide 10x29 varas, acera sombra, precio $670. Informa: J. Llanes Sitios 76. Telf. M-2632.

LOMA DEL MAZO. $30.000.00 POR $7.500.00. Chalet dos plantas cantería y monolítico, jardines, portal, sala, saleta, columnas escayolas, comedor, servicios auxiliares, pantry, cocina, cuarto y servicios criados, garage. Altos: terrazas, vestíbulo, biblioteca, 4 cuartos dormitorios, baño intercalado. Diego Pérez. Manrique 360 M-6872.

49 SOLARES

ESTUPENDA GANGA. POR NECESIdad vendo en $1.374 1uen solar en el saludable reparto Mendoza. Milagros entre Santa Catalina y Luz Caballero cerca tranvías y ómnibus. Teléfono I-3936

VEDADO. VENDO UNA PARCELA de 20 por 50 acera de la sombra, a $8.50 metro(lugar llano y en la loma, o se vende la mitad a $9.50 metro. Informa Guillermo del Monte, Habana 264 M-2474.

$800 116 M. TERRENO, 2 HABITAciones mampostería, comedor, cocina y servicios. Reparto Juanelo. Dueña Reforma No. 371. No corredores.

SOLARES

Vedado: 13.66x50 se regala en $4.700 esquina en Paseo 33x35 a $21.00 metro. A la entrada del Vedado, esquina 16x40 a $11.00 metro. En 19 cerca de 2 13.66x50 a $16.00. Preciosa parcela 14x22.50 $2.300. Víbora 12x39 $850. En Santa Catalina 12x46 $1.400. En Cortina 12x45 $980. En San Francisco, cerca Calzada 8x45 $850. También casas viejas en Habana. Informes Telf. M-1072.

CALZADA COLUMBIA Y AVENIDA Truffin, esquina 23.85x22 $4 vara, solar frente Calzada y Avenida Palmas, 12x26.50 $750.00. Varios más. Marrero, Aguiar 117. M-7774.

VENDO: REPARTO CORONELA $0.35 VARA

Esquina 15.500 varas. También parcela de $1.500, $2.000 y $2.500 la medida que quiera. Telf. M-5090 F-3053.

MIRAMAR $15.000

Residencia una planta fabricada en solar de 1.251 varas, portal, sala, hall, 4 habitaciones, 2 baños, comedor, pantry, cocina, terraza, garage, cuarto chofer, 2 habitaciones criados con baño. Informes Olózaga 8 esquina 3a. Avenida, Reparto Miramar. FO-3752.

PARCELA EN $9,000

Calle 13 entre 4ta. y 5ta. Avenidas. Ampliación de Almendares.

MIDE 12.50x23 VS.

Situado a la sombra y a un metro sobre el nivel de la acera, sobre roca y completamente llano, calle asfaltada y a una cuadra del Parque. Su dueño: FO-2419 y A-8697.

ALTURAS COLUMBIA, FRENTE Calzada, dos cuadras Colegio Belén, magnífico lote esquina y centro $4 vara. solar Calzada Columbia y Avenida Mendoza, 14.32x47.17 $3.50 vara. Marrero, Aguiar 117 M-7774.

ALTURAS RIO ALMENDARES. AVEnida Almendares entre Paz y Tropical, solar mide 16x47 $4.75 vara. Otro Avenida Paz entre América y Calzada, 13x47 $5.50 vara. Marrero M-7774.

JESUS DEL MONTE. CALLE MANgos y San Luis, dos cuadras Calzada, calle asfaltada único por fabricar, mide 16.61x40x5.50, total 305 varas. $800.00. Otro Sta. Felicia entre Cueto y Guasabacoa, calle asfaltada 8.42x42 $750.00. Marrero M-7774.

VERDADERA OPORTUNIDAD. VEdado. Calle 14 y 19 esquina 26x24.37 $6 vara. Calle 23, parcela 9x34 $2.950. Parcela calle 24 entre 23 y 21. Mide 12x27, $2.750.00. Esquina fraile calle 19, mide 28x58 $6.50 bara. Magnífico lote esquina calle 23, mide 30x40, $8.75 vara. Marrero, Aguiar 117. Telf. M-7774.

50 FINCAS RUSTICAS

ARTEMISA. FRENTE CARRETERA. Rústica 4 caballerías tierra toda colorada, maza y fondo, llana, sin piedras, pozo agua potable, turbina, regadío, casa frutales, frutos menores, caña, platanal. $11.000.00. Diego Pérez. Manrique 360.

51 ESTABLECIMIENTOS

CARBALLO. COMPRA Y VENTAS de todas clases, de establecimientos. Fincas urbanas al alcance de todas las fortunas, tratos directos y con toda seriedad y rapidez. Informes Carballo. Café La Diana de 2 a 6 Reina y Aguila.

53 AUTOMOVILES-ACCESORIOS

A PRIMERA OFERTA RAZONABLE vendo un Baby Marmon de paquete 4 puertas 4 gomas nuevas es ocasión. Véalo en Avenida de Acosta 228 esquina a Juan Bruno Zayas, Botica.

PONTIAC 1928 CON RUEDAS BLANcas, Completamente nuevo. Muy poco caminado. Facilidades de pago. Informan por el teléfono FO-3609.

¡GANGA! SE VENDE PLYMOUTH, modelo 36, cuatro puertas, baúl, flamante. Informan en el F-7233 estación de servicio de Calzada y L. Vedado.

56 MUEBLES Y PRENDAS

VERDADERA GANGA VENDO MOderno juego sala, comedor y cuarto 3 cuerpos todo $90; otro $50 caoba 3 cuerpos $9.500 radio, cocina estufina. Omoa 217 Fernandina y Romay.

POR EMBARCAR VENDO JUEGO de sala Chipindale inglés, juego de comedor Renacimiento español radio Emerson de consola y otros objetos. Todo completamente nuevo y a mitad de precio. Aguacate No. 51 altos esquina a Tejadillo. Se pueden ver en días festivos.

GANGA. POR TENER QUE EMBARcarme vendo juego de cuarto, Arte Moderno, juego de comedor Renacimiento Español, Radio General Electric y una nevera Sterling. Juan González, Arroyo 210 Aparto No. 10 altos y Nueva del Pilar.

VENTAS

56 MUEBLES Y PRENDAS

$5.500 VENDO JUEGO CUARTO FInas lunas y tiradores, living-room fino tapiz italiano original, chifforrober 3|c cómoda, buró, sillones portal todo nuevecito. Escobar 256, Neptuno Concordia.

GRAN LUJO, REMATO PRIMERA oferta juego cuarto suntuoso ocho piezas original comedor Español, living-room y sala deslumbrante. Alfombras finísimas. Nuevos. Salud 167 entre Manrique y Campanario. M-2252.

ELIMINO RENGLON MAQUINAS. Líquido lote Singer ovillo central y lanzaderas. Baratísimas. Facilidades pago. Como de fábrica no reconstruídas. Cambio por muebles. Salud 167 entre Manirque y Campanario.

LIQUIDO LOTE TABURETES CUEro curtido, sillones portal, neveras, otros muebles propios finca, playa etc. etc. Lote alfombras finísimas. Salud 167 entre Manrique y Campanario. El Corazón de Jesús. M-2252.

MOSQUITOS VERSUS AGUA, (QUE pagamos) turismo, (historia Zanja Real) y Electores del Cerro, que no podremos ir a la Constituyente, si no nos ampara de la plaga, las estrellas que guiaron a los Reyes Magos, que en plazos cómodos, le permitieran llegar a la casa Ros y Novoa, Galiano No. 416 y pudieran usar las frompibles Sillas Viena, Thones-Mundus o cualquiera otro mueble para el hogar u oficina. ¡Políticos, ahora o nunca pueden ganarse el barrio del Cerro y Villanueva, acabando con los mosquitos!

61 DE ANIMALES

VENDO AVES DE LAS RAZAS RHOde Island Red y Catalanas Leonadas del Prat, Cisneros Betancourt 48 entre Apóstol y Manhattan Reparto Los Pinos.

INTERES GENERAL

NO HAY CRISIS...!!! SI USTED decide cambiar su actual sistema comercial o industrial. Hevia brinda sus conocimientos y práctica para indicarle modernos sistemas comerciales e industriales que harán variar radicalmente su negocio. Diríjase a Antonio Hevia Gallano 478

ALQUILERES

80 CASAS DE HUESPEDES

GALIANO 463 ALTOS ENTRE SAN José Barcelona, Fresquísima habitación, lavabo y baño agua caliente. Comida insuperableñ Precios reducidos. Absoluta moralidad M-8857.

82 APARTAMENTOS

APARTAMENTO LUJOSO AMUEBLAdo. se alquila para persona de gusto. Edificio Zapata y A Apartamento 6 primer piso. Informan en el mismo de 10 a 12 y de 3 a 6. Precio razonable.

EDIFICIO CARRERA JUSTIZ, MANrique y Malecón, apartamento de 3 habitaciones, sala, saleta, comedor, baño intercalado, cuarto y servicios de criado. Elevador día y noche. M-3476.

83 DEPARTAMENTOS

ALQUILO BAJOS, PORTAL, SALA, comedor, tres habitaciones, baño, cocina, patio, siempre agua. Precio $27. Calzada de Luyanó No. 105, dos cuadras esquina Toyo. Llave. Informan la misma.

84 HABITACIONES

COMPOSTELA 459 SEGUNDO ENTRE Teniente Rey y Amargura, amplia ventilada habitación hombres solos matrimonio sin niños, agua corriente y caliente puede comer si desea. Véala.

AVISO

LA CASA «REINA, 14», bajo nueva administración, se complace en ofrecer las mejores habitaciones de la Habana, con baño privado, con o sin muebles. Exquisita comida. Casa de estricta moralidad. Precios desde $45.00 mensuales, por matrimonio, con toda asistencia. Visítela y se convencerá.

REINA, 110. MODERNO, entre GALIANO Y RAYO. TELEFONO M-9498.

SE ALQUILAN AMPLIOS Y FREScas habitaciones desde seis pesos. Prado 314 esquina a Virtudes.

MALECON 357 ALTOS ENTRE SAN Nicolás y Mahrique, alquilamos habitaciones y apartamentos con comida con y sin muebles.

ALQUILO ESPLENDIDA HABITAción céntrica fresquísima, balcón calle, a matrimonio u hombre solo. Informan en «Mercantil» Monte 107 esquina a Cienfuegos.

FAMILIA DISTINGUIDA ALQUILA habitación solamente mayores. Cambio referencias. Muebles Teléfono luz, agua fría, caliente. Absoluto silencio. Cerca Galiano y Reina. Manrique 566 altos entre Salud y Dragones.

85 NAVES-LOCALES

LOCAL PROPIO PARA EXHIBICION Y TIENDA

Con grandes vidrieras y moderno decorado. Se cede el contrato. Situado en la mejor cuadra del Paseo de Martí (Prado) Informes al Teléfono A-6100. A todas horas.

87 HABANA

ARBOL SECO Nro 269 ENTRE BENjumeda y Desagüe 1er piso sala, antesala, tres cuartos, baño intercalado, comedor cocina, cuarto y servicio criados. Alquiler: $23.00 Informes: Magnesia Márquez U-6560

ALQUILO ALTOS MODERNOS PAra regular familia. Desagüe 205, 201 esquina Franco 25 28 pesos. Agua día y Noche, llaves Desagüe 155 casi esquina Oquendo U-1677

EDIFICIO RIVERSIDE PISOS INdependientes sala, dos tres cuartos, baño intercalado, comedor fondo, cocina, garage 15, 18 y 25 pesos, muy frescos. 17 esquina 26, Vedado.

ALQUILO SAN RAFAEL 963 BAJOS entre Hospital y Espada, casa moderna sala, saleta, 3 habitaciones, baño moderno y cocina. Llave en la bodega de Hospital U-5371

ALTOS NEPTUNO 810 CERCA MARqués Gonzaláz, sala, gabinete, recibidor, cuatro cuartos, comedor, baño completo criados. Llaves Bodega. Informes F y 19 No. 410 Vedado.

LOMA UNIVERSIDAD $30.00 SAN Lázaro No. 1254 entre L y M. Una sola planta, frente a la Universidad. Librería Albela U-5783.

SE ALQUILAN LOS BAJOS DE LA casa Corrales 761, entre Belascoaín y Rastro, compuesto de sala, 2 cuartos, baño cocina y comedor, moderna. Informan 10 de Octubre 1083 Telf. I-6700.

88 VEDADO

A No. 603 ENTRE 25 Y 27 VEDAdo. Próximas a terminarse, se alquilan tres casas con todo confort moderno. Baños de colo . Estufas de gas etc.

ALQUILERES

89 CERRO y PALATINO

ALQUILO CASA, SAN RAMON 66 ESquina a Castillo, 2 cuartos y demás comodidades $18.00. Informan en la misma.

90 MARIANAO - REPARTOS

ALQUILO HERMOSA CASA 7 ENtre 2 y 4 La Sierra sala, recibidor 5 habitaciones 2 baños modernos comedor y Cocina, garage y 2 cuartos de criados con servicios. Informan misma 2 a 7 p.m.

PEQUEÑA RESIDENCIA EN MIRAmar calle 20 entre Línea y Séptima Avenida agua abundante y buena Comunicación FO-1423.

91 JESUS DEL MONTE - VIBORA

LAWTON ALQUILO UNOS ALTOS en San Anastasio y tejar sala, dos habitaciones, cocina servicios azotea la llave de una a cuatro en la misma. Telf. X-2309

92 SANTOS SUAREZ - MENDOZA

SE ALQUILA LA MODERNA Y PEqueña casa San Bernardino Nro 32 casi esquina a Flores, la llave en la misma de 3 a 5 de la tarde informan F-2078

ALQUILO PLANTA ALTA MODERna 4 habitaciones y demás comodidades Zapotes 419 entre Paz y Gómez, media cuadra doble línea tranvías y ómnibus. Informan bajos.

ALQUILO LA CASA DE ALTOS, fresca y cómoda, esquina a la calle Gómez y Línea, reparto Santos Suárez, 4 cuartos, sala, comedor, cocina, baño completo intercalado y patio; pintada toda de nuevo. Informan al número 10 baños. F-2565.

98 ALQUILERES VARIOS

SE ALQUILA CASA PLAYA HABAna, Bauta. La mejor con calles, aceras, luz eléctrica, agua fría y caliente, con garage. Prepare su temporada y salud de los suyos. Viajes al extranjero peligrosos. Informes: F-2344

SE ALQUILA EN SAN MIGUEL DE los Baños, casa acabada de construir con cala, comedor, 3 habitaciones, baños intercalados modernos, cocina moderna, cuarto de criados, garage, portal por los cuatro costados, amueblada. Se alquila por 3 o más meses de temporada. Informan en el teléfono A-7322

SAN MIGUEL DE LOS BAÑOS — Europa está que arde. Feria Mundial sólo una semana, sin ola de calor viajes, hoteles, grandes gastos!! San Miguel ideal temperatura, sus aguas para hígados, riñones, estómagos, diabéticos etc. Incomparables. Cerca de Varadero sin los gastos costosos para el verano. Casa Paco Ruz, calle Lanuza, mejor situada, cinco portales, baños intercalados. garages, servicios criados completos, ocho medias cameras, siete colombinas, cristalería, loza, avíos de cocina, acera brisa, inquilino permite verla o F-2116.

SE SOLICITAN

101 PERDIDAS

PERDI CARTERA CONTENIENDO cartera dactilar, gratificación. Infiesta I-5152.

104 COCINERAS Y COCINEROS

SE SOLICITA UNA COCINERA ESpañola joven. Duerme en la casa. Sueldo $12.00. Se exigen referencias. Aliados 59. Alturas de Almendares.

SE SOLICITA UNA ESPAÑOLA PAra cocinar y limpiar que viva cerca de la colocación. Monte No. 453 esq. a Angeles.

105 OFICINISTAS

SE NECESITA JOVEN TENEDOR DE libros que sea perfecto taquígrafo en español e inglés y que haya trabajado en el comercio con productos agrícolas. Diríjase por escrito dando referecias a Sr. Sergio García, Cuba 355 Habana

SE OFRECEN

118 CRIADAS-CRIADOS

UNA ESPAÑOLA DESEA COLOCARse de criada de cuartos o comedor, lo mismo para matrimonio solo, cocina y limpia tiene referencias informes F-6764

SE OFRECE JOVEN BLANCA PARA cuartos, comedor, sirve a la rusa, criada de manos. Es muy cumplidora de sus deberes, aseada, fina laboriosa, duerme en la colocación. No trabaja menos de $15. Referencias de muy buenas casas. Prefiere repartos lo mismo trabaja con extranjeros.

JOVEN ESPAÑOLA SE COLOCA DE cuartos o comedor, es fina sabe cumplir con su obligación, no se coloca menos de 15 pesos. Tiene referencias Telf. A-9758

SE DESEA COLOCAR UN ESPAÑOL de 37 años sin pretensiones para criado de manos, otros quehaceres de casa particular. Teléfono F-5252.

CRIADO DE MANO SE OFRECE ESpañol práctico en el servcio de mesa y limpieza con referencias de buenas casas, es solo y va donde se ofrezca. Informan Telf. M-3578 Tintorería.

SE DESEA COLOCAR UN MUCHAcho del campo para cocinar o sirviente. Informan Tenerife 72.

SE OFRECE UNA BUENA CRIADA de mano o para el servicio general de una casa. También trabaja de manejadora, tiene buenas referencias, conoce algo de cocina. No tiene mayores pretensiones. Informes F-3141.

SE OFRECE UNA BUENA CRIADA de mano o para el servicio general de una casa. También trabaja de manejadora, tiene buenas referencias, conoce algo de cocina. No tiene mayores pretensiones. Informes F-3141.

119 COCINERAS-COCINEROS

DESEA COLOCARSE UNA SEÑORA mediana edad para cocinar para corta familia. Informan Telf F-4580

DESEA COLOCARSE UNA COCINEra española tiene práctica, cocina distintas maneras. Salud 523 Teléfono U-2863

SE DESEA COLOCAR UNA SRA. INglesa cubana para cocinar, muy limpia y muy cumplidora, sabe hacer dulce de todas clase. Duerme fuera, menos de $20.00 no llame. Llame F-6185.

COCINERO JOVEN ESPAÑOL DEdea colocarse casa particular, buenas referencias de las mejores familias Cuba, conoce cocina internacionay. Toda clase de pastas de cocina, ñoquis, rabiolis, tallarines de espinacs. Toda clase pastelería, repostería y helados. F-5884.

COCINERO REPOSTERO DE COLOR cocina, toda clase comida, es repostero, sin pretensiones, va al campo, duerme en o fuera de la colocación. buenas referencias. Informes M-4073.

PROFESIONALES

1 ABOGADOS Y NOTARIOS.

COMERCIANTE

Sus cuentas atrasadas nosotros se las cobraremos sin costo alguno para usted. Visítenos: Credit Protection Service of Cuba. Obrapía 204 esq. a San Ignacio. Teléfono M-3106.

ABOGADO, EJERCIENDO EN LAS cortes de estado y Corte Suprema de los EE. UU. A. ofrece sus servicios profesionales a los abogados de Cuba y sus clientes. Jacob E. Heller, 261 Broadway, New York City. N. Y.

MATRIMONIOS, FILIACIONES, ALImentos, Ciudadanías, Pasaportes, Licencias, Marcas, Jubilaciones, Desahucios. Testamentarías, Accidentes trabajo. Responsabilidad civil. Cobros. **Especialidad: Divorcios.** Dr. Teijeiro. San Lázaro 1052 altos. **Consultas gratis: 12 a 2 p. m.**

LEY DE ALQUILERES. DIVORCIOS, Consultas sus problemas con el Bufete **Rodríguez-Rendueles.** Empedrado Nro. 366, M-2634. Habana.

LEON BRUNET, ABOGADO
DIVORCIOS OCHO DIAS. —PENSIOnes y Jubilaciones quince días tramitación rápida. de asuntos: Civiles, Criminales, Administrativos, de lo Contencioso -Administrativo y Trabajos Notariales. Consultas a domicilio. Doctor León Brunet, San Francisco 264. Telf. U-2840

3 DRES. en MEDICINA.

DR. ALFREDO COMAS

Especialista del Instituto del Cáncer. Enfermedades venéreas, sífilis; impotencia; afecciones de señoras; tumores del útero y pechos Aplicaciones del Radium. Horas de 2 a 5. Telf. M-7728. San Nicolás número 260, entre Neptuno y Concordia, Habana.

CONSULTAS GRATIS POR CORREO No se desespere aunque su enfermedad la crea incurable, diríjase al Dr. Fernández Valdés. Obrapía 164.

DR. A. LABRADOR

Especialidad enfermedades estómago, intestinos, Flujos crónicos. Venéreos y Sífilis. Corazón, Riñones y Pulmones, inyecciones intravenosas. Se hace toda clase de análisis. Consulta gratis de 8 a 11. Pagas 1 a 3. **Angeles Nro. 7, entre Reina y Estrella A-0801**

Dr. A. BARBA INCLAN

Especialista huesos, articulaciones músculos. Cirujano Ortopédico del Hospital de la Policía Nacional y ayudante del Profesor A. Inclán. Consultas diarias de 2 a 3. Viernes consultas gratis para pobres. San Lázaro Nro. 170 Honorarios médicos Electricidad médica y masajes.

GABINETE UROLOGICO GENERAL
DE PROFILAXIS VENEREA

Curamos todas las enfermedades de las vías urinarias en pocos días sin dolor. Blenorragia, Cistitis, Prostatitis, Orquitis, Ulceras, Chancros, Flujos de Señora, Impotencia, debilidad sexual tanto en el hombre como en la mujer. Consultas y curas gratis para los pobres, de 7 a 11 de la mañana todos los días. Curas o tratamientos pagos de 11 a 8 de la noche. Consultas y curas reservadas, llame al Telf. M-3606 Jesús del Monte No. 179. Bajos, frente a la Quinta de Dependientes. Habana. Hacemos toda clase de análisis de Laboratorio.

DR. A. VENERO

Curación rápida enfermedades venéreas, impotencia. sífilis, electricidad médica, diatermia, ozoterapia etc. Cuota semanal. Consultas: 10 a 12 y 4 a 6 San Miguel No. 301 esquina a San Nicolás A-9380.

GABINETE OBSTETRICO GINECO LOGICO, DR. EVARISTO PEREZ RIVERO

Habana 712. entre Luz y Sol. Consultas diarias de 1 a 5 p.m. Enfermeras especializadas en tratamientos de enfermedades de señoras. Partos, trastornos del período insuficiencia ovárica. Menopausia. Telf. A-8930

DR. GARCIA RIOS
CIRUJANO - GINECOLOGO

Enfermedades de Señoras. Esterilidad, Frigidez sexual. Aborto habitual. Consulta y reconocimiento $3.00. San Nicolás 614. Telf. M-1540.

DISPENSARIO MEDICO

Asma, Hemorroides, Tratamiento especial para niños faltos de peso apetito, asmáticos, en el brote denatario, bronquitis crónicas, raquitismo, Consultas de 1 a 3 p.m. Lunes, miércoles y viernes, precios módicos. Consultas a domicilio, previo aviso. Línea Nro. 102, altos esquina a M, Vedado. F-3463

DR. ROSAL

Sistema nervioso. Corazón, Medicina interna. Consulta diaria de 4 a 6. San Miguel 507, bajos, entre Gervasio y Escobar. Telf. U-2342

DR. JOSE R. MORALES COELLO
MEDICINA GENERAL

Consultas: de 3 a 6 en Aguacate 104 esq. a Empedrado. Visitas a domicilio, previo aviso. 12 No. 511 entre 21 y 23. Vedado. F-6598.

DR. FRANCISCO J. DE VELASCO
Corazón, Pulmones, Estómago e Intestinos
DR. RUBEN DE VELASCO

Corazón: Pulmones; Enfermedades de los niños. Consulta de 1 a 3. días laborables. Horas especiales, previo aviso. Salud 208 moderno. Telf M-6068

DR. MESA RAMOS
PIEL, SIFILIS, VENEREO

Impotencia esterilidad, etc Consultas y tratamientos 8 a 9 a. m. 5 a 7 p .m. Perseverancia 154, bajos, entre Animas y Virtudes.

DR. OCTAVIO RIVERO
asma, tuberculosis, enfermedades pulmonares y alérgicas.
Coriza, urticaria.

Ex asistente servicio del profesor Gaye (Barcelona), ex jefe clínico Dispensario Antituberculoso Municipal. Consultas: lunes, miércoles y viernes, 1 a 2; martes, jueves y sábados: 9 a 1 p. m. Campanario 209: M-6258.

DR. MARINO RAMOS
Especialista del Hospital Mercedes

Medicina General. Enfermedades de la infancia. Niños retrasados. Consultas diarias 4 a 7 p. m. días festivos 10 a 12 m. Reina 212 M-2107.

PROFESIONALES

3 DRES. EN MEDICINA

Dr. Alejandro Muxó
VIAS URINARIAS

Especialista de la clínica-hospital «Cuatro de Septiembre» y de la quinta «Covadonga» del Centro Asturiano. Cirugía génito urinaria. Enfermedades venéreas y trastornos sexuales. Consultas diarias de 4 a 7 p. m. Perseverancia 163 entre Animas y Virtudes. Telf A-7001.

DR LUIS BELTUDEZ GARCIA
ENFERMEDADES DE LA PIEL

Vías urinarias y nerviosas. Tratamiento de la Impotencia y Esterilidad, por métodos propios, tanto en el hombre como en la mujer. Electroterapia y Diatermia a domicilio.
Consultas: de 8 a 8 $5 00
Profilaxis Venéreas: a cualquier hora. **Escobar No. 518, entre Zanja y Salud. Teléfono U-1288**

DRA. MARIA JULIA DE LARA

Médico cirujano. Clínica privada. Partos, ginecología y Ciruga Plástica. Calzada 710, entre Paseo y A. Telf. F-5008.

POLICLINICA INTERNACIONAL

Director Dr. David Cabarrocas, San Miguel 462 entre Lealtad y Escobar. Gratis a los pobres con radioscopias análisis, diatermia, rayos ultra-violetas luz alpina; inyecciones, medicinas, aplicación de aparatos de yeso; raspados; otras: operaciones. Tratamiento de tuberculosis con éxito desde la primera semana al desaparecer la fiebre. Turnos de $5.00 a hora fija Telfs. U-2737 F-4045.

4 OCULISTAS

DR. JOSE ALFONSO
OCULISTA
NARIZ, GARGANTA Y OIDOS

Ex-Especialista del Centro Asturiano. Consultas de 2 a 5, $3.00 Turno fija, $5.00 Mutualizables de 10 a 12. Monte 1120 esquina a San Joaquín. Teléfono M-2330. Prescripción de cristales.

5 DENTISTAS

DR. JOSE MARIA GATELL
CIRUJANO DENTISTA

Especialista en extracciones sin dolor, puentes de oro y dentaduras postizas, arreglo de puentes y planchas en 6 horas, a los clientes del interior les termino en 24 horas. Facilidades de pago. Consultas de 8 a 8. Calle Habana 414 (bajos) entre Obispo y Obrapía.

LA UNION

Clínica Dental. Lo más moderno en trabajos de la boca. Módicos precios. Consultas gratis. Abierta hasta las 10 de la noche. Reina 253, entre Manrique y Campanario.

6 COMADRONAS

CONSUELO RUDA

Comadrona ex-interna de la casa de Salud «La Balear», muchos años de práctica. Consultas gratis Franco 7, bajos, entre Carlos III y Estrella. U-5824

COMPRAS

9 CASAS

COMPRO CASA O TERRENO PARA fabricar de Parque Central a Infanta prefiriendo Reina o alrededores Neptuno, frente mínimo 13 metros. teléfono M-1418

SRTA. INSTITUTRIZ. COMPRA CAsa, o presta un dinero, bajo rédito, tiempo quieran (urge inversión). Espera avisos: estrictamente 12 a 2. Teléfono M-4569. Cedo bóveda costado Capilla $125. (vale más).

COMPRO UNA CASA VALUADA EN $8.000 y también una parcela. Informes por escrito a R. S. Depto. Anuncios Clasificados DIARIO DE LA MARINA.

14 AUTOMOVILES-ACCESORIOS

COMPRO CONTRATO DE AUTOMOvil no menos del 36; prefiero Ford o Chevrolet; llame a Rodríguez. Teléfono I-6864.

15 MAQUINARIAS.

NAVES DE HIERRO. COMPRAMOS naves de hierro en buen estado. Haga especificaciones concretas de lo que tiene y su precio. Lorenzo, apartado 83 Habana.

COMPRO: 1 CEPILLO PARA MAdera de 20 a 24, dos caras montado el Bolas; 1 máquina clavadora; 1 Taruguera de 1 a 2, en bolas. R. Mederos, fábrica de envases de madera. Flores y Matadero. Habana.

17 MUEBLES Y PRENDAS

COMPRAMOS MUEBLES, MAQUInas coser escribir muebles oficina, joyas, loza, cristal, maletas, baúles. Pagamos mucho. Telf. M-5091

M-2687 COMPRAMOS ROPA usada de caballeros. Si usted tiene hopa, zapatos, maletas, Martínez le compra y paga bien, acuérdese: Villegas 266 Telf M-2687

M-7084 COMPRO MUEBLES, CUAdros antiguos y modernos máquinas coser, escribir, lámparas cristal, pianos, libros, porcelanas, baúles, maletas, abanicos, ropa, vajillas, alfombras, plata, burós, archivos, compro libros. M-7084

COMPRO MUEBLES DE TODOS EStilos antiguos y modernos objetos de arte lámparas, cuadros, tapices, alfombras, espejos, abanicos, plata, cristal, porcelana etc. Telf. A-7913

A-9003. COMPRO MUEBLES TOdas clases oficinas, todos objetos arte, máquinas coser, sillones barberías, pianos, mamparas, lámparas, cajas hierro, camas, pupitres, contadoras, todo lo que vendan. Teléfono A-9003.

M-9136: COMPRO

Muebles, máquinas coser, escribir, sumar, oficinas completas, archivos contadoras, equipajes ,alfombras, lámparas, objeto arte, caja hierro, armatostes sillones inválidos, gabinete médico, sillones barberos. Compro toda clase de objetos, divisiones, mamparas, etc.

COMPRO MUEBLES: M-7679

Máquinas coser, escribir, oficinas, neveras, lámparas, juego cuarto, comedor, sala, piezas sueltas, cajas caudales, contadoras, vidrieras, cafés y fondas. Pago más que nadie. Telf. M-7679.

A-7795 COMPRA MUEBLES

De todas clases. Pagamos más que nadie También vendemos, cambiamos, y alquilamos. No venda sin antes hacer una llamada A-7795. Vamos en el acto. «La Honradez». Máximo Gómez 85. 357 moderno.

COMPRAMOS JOYAS

Antiguas y modernas, con brillantes, zafiros; rubíes y esmeraldas finas; oro; platino; plata y enchapes hasta en pedazos. Objetos de plata; bandejas: juegos de café; cubiertería y otros artículos. Rosarios de oro y plata; con cuentas de perlas; coral; amatistas etc. Pagamos bien. Vamos a domicilio.

CARBALLAL HERMANOS
San Rafael 618. entre Gervasio y Belascoaín. Telf. U-5744

COMPRAS

17 MUEBLES Y PRENDAS

COMPRO
ROPAS U-1510 MUEBLES

Máquinas de coser, juegos cuarto, comedor, sala, archivo, vajilla porcelana o plata, artículos arte, neveras, radios, máquinas escribir Pago bien. dinero en mano. Seriedad.

U-1800: OBJETOS DE ARTE

Compro muebles antiguos, modernos, adornos, neveras, archivos, burós, pianos, máquinas escribir, coser objetos de plata, porcelana y vajillas, cuadros, casas completas. Compro todo. Telf. U-1800.

CAMBIOS

24 CASAS

CAMBIO. CASA HABANA, BUENA renta, libre gravámen, por finca de campo, provincia Habana, directamente, José Vila, Habana 301, bajos negocio rápido

Arrendamientos.

A-1 FINCAS RUSTICAS-URBANAS

DESEO TOMAR EN ARRENDAMIENto finca de doce caballerías o más para destinarla a vaquería, que se pueda entrar en todo tiempo en camión. No más de 60 kilómetros de la Habana. Informan F. Hernández, Reforma 554 entre Santa Felicia y Santa Ana, Luyanó.

ALQUILO AMPLIA Y MODERNA casa de campo con 50.0000 metros y mucha arboleda a 12 kilófetros del Capitolio 50 pesos mensuales. Teléfono I-5695

A-2 ARRENDAMIENTOS VARIOS

COCINERO SE SOLICITA TOMAR en arrendamiento una fonda casa de comidas o bar, también se hace sociedad preguntar por José Calzada 1055 entre 12 y 14 Vedado

REPARACIONES

42 MUEBLES Y PRENDAS

¡Repare a tiempo su nevera!

Rionda, Esmaltados por calefacción eléctrica. Infanta 1.059 Telf U-3968

GARCIA ESPINOSA

Mueblería y Tapicería. Tener sus muebles flamantes es sinónimo de prosperidad. Píntelos, Tapícelos. Llámenos. Teléfono U-1424. San Rafael entre Aramburo y Soledad. No cobramos lujo.

REPARACIONES DE MUEBLES

Casa «Coro». Barnizamos toda clase de muebles y tapicería. Especialidad en colores, combinaciones de maderas y chapas. Limpieza de muebles a domicilio. Estrella 27, entre Aguila y Angeles. Telf M-2127

REPARAMOS SUS MUEBLES POR poco dinero ,dejándolos como nuevos. Casa Pardo. U-5761. Los modernizamos, barnizamos a muñeca y esmaltamos Duco. Pintaos imbres a vapor y neveras. Tapicería en general Azogamos espejos. Trabajos garantizados. San Rafael Nro. 610 entre Gervasio y Belascoaín.

VENTAS

48 CASAS

VENTA DE CASA
REPARTO LA SIERRA

Vendo un buen chalet acera de sombra, techos monolíticos, con seis habitaciones y dos cuartos de baño en la mejor parte de la Sierra. Claudio de los Reyes, Empedrado 365, de 4 a 5 Telf. A-7725.

$1.400 CASA BONITA TECHOS MOnolíticos, portal, sala, saleta, dos habitaciones, baños completos, garage 10x17, agua Calabazar, reparto Porvenir, Quinta Canaria, está vacía cerquita Calzada, Matanzas 18, San Lázaro 682, Telf. U-1802

VENDO REPARTO «SAN JUAN», Arroyo Apolo. Casa madera, frutales, pozo, terreno 470 varas, desocupada. Sin gravamen $375. Diez Octubre 255, Apartamento 1. De 9 a 11 am.

TAMARINDO PROXIMO A LA CALzada de Jesús del Monte. Luena fabricación en 8x43 mts. $6.500.

UN GRAN TERRENO DE 20x60 MEtros, para gran fabricación, en calle pavimentada a $6.45 metro, pegado tranvías.

SANTOS SUAREZ $2.450 CON 3|4 portal, jardín, etc. Otra $3.800. Portal, sala, 3|4, baño intercalado, comedor, cocina, servicio de criados, gran patio.

EN LA CALZADA DE JESUS DEL Monte, varias.

REPARTO PORVENIR 2 CASITAS mampostería, gran techo $2.200 las dos.

POR $23.00 UN GRAN CHALET Y 14 casitas fabricación de la.. buen negocio. Palacios, 10 de Octubre 271 interior No. 13.

REPARTO BUENA VISTA. VENDO 1 casa 2 plantas, altos 6 habitaciones sala, comedor, baño y servicios. La planta baja, jardín, frente y costado; portal corrido, gabinete, comedor, baño, 3 cuartos, monolítico frente 25 por 50 rentan $65. Precio $15.000.

VENDO 1 CASA MAMPOSTERIA MOnolítica, jardín, portal, 6 habitaciones, sala comedor servicios, cuarto de criados. 12 50 frente por 50 de fondo renta $35 Precio $7.000.

VENDO CASA CONSTRUCCION MOderna, portal, jardín, sala, hall cinco habitaciones, comedor, baño y servicios 12.50 por 50 fondo, renta $35. precio $7.000.

VENDO CASA DE 2 PLANTAS, MOderna, portal corrido, sala, saleta, hall, sala de juego, pantry baño, garage y 6 cuartos, altos: hall, baño, servicios, 25x50 fondo precio $11.000 renta $65, estas casas le pasa la línea eléctrica y por el fondo las guaguas. XO-1513. de 12 a

VENTAS

SOLARES

49

SOLARES

De todas las medidas y precios al alcance de todas las fortunas. Buenas calles y las mejores vías de comunicación. Informes personalmente al comprador.
VICTORIANO ALVAREZ
14 esquina a D. Almendares.
FO-3786

VENDO SOLAR EN LA SIERRA 12 de frente por 22.50 de fondo, alto, sitio situado propio para residencia, en precio $1400 pesos Rafael Prado. FO-7801

HABANA, VIBORA, VEDADO, ALmendares, Santos Suárez, todos tamaños y precios. Ganga, Zanja 501. Telf. U-1363

SOLAR BARATO. CALLE MANGOS y San Luis, dos cuadras de Calzada, calle asfaltada, único por fabricar, mide 10.60x40 estrecha al fondo, mide 305 varas, $800. Marrero. M-7774.

UNICA OPORTUNIDAD. SOLAR frente Calzada Columbia, entre Avenida Mendoza y Godínez, único por fabricar mide 15.32x47.17. Precio $3.50 vara. Marrero, Aguiar 117. M-7774.

LA SIERRA PARCELA 11x22 VARAS en el mejor punto frente ómnibus, solas 20 y 57 a la brisa calle B y Otro de 10x46 varas, brisa en calle Doce de Almendares entre D y E Precio: $1.500 cada uno con facilidades pago. Dueño: F1-7431

ESPLENDIDO SOLAR EN LA LOma del Mazo. Patrocinio entre Santa Luz Caballero, vista panorámica, paseo ideal, media cuadra Instituto Vibora y terreno Instituto Edificio Vibora y terreno Instituto Edificio 14.15 por 50.70 total 717.40 varas, medida ideal para fabricar, vendo por necesidad urgente a menos de dos pesos vara. I-3947

VENDO 14.000 METROS
el Reparto «La Coronela» pegado al Country Club, a cincuenta centavos el metro.
RODRIGUEZ
Teléfono M-6543 Obispo No. 305.

MIRAMAR $3.75 VARA
Se vende un solar completo de centro situado en la calle Ocho entre Quinta y Tercera Avenidas frente al Dr. Inclán y a pocos pasos de la Quinta Avenida $3.75 vara. Olózaga 8 esquina 3a. Ave. Reparto Miramar. Telf. 30-2152.

SOLAR SAN FRANCISCO CASI ESquina a Porvenir, 6x40, acera sombra vendo a menos de $3 metro, no tiene que pagar corretaje. Román Santa Catalina 256 Armas y Porvenir Colegio).

BUENA INVERSION. $10.000 CASA dos plantas 10 por 30 metros. Calle Acosta próximo Compostela. Renta: $110 bajos comercio. Benítez Consulado 159, altos, 12 a 4

MEDIA MANZANA A $2.00 VARA cuadrada en lo mejor del Reparto Buena Vista, calle 8 y Avenida 9, una cuadra paradero ruta 28. Trato directo con el dueño. Caamaño. Regato Nro 62 A-7729

SOLARES: HABANA, VEDADO, ALmendares, Víbora, Alturas de Río Almendares, Miramar; con facilidades de pago; tengo cerca del Mercado una esquina a siete pesos. García. Zanja. Teléfono U-1363.

VENDO SOLAR O PARCELA CALLE 21, Vedado a plazos, grandes facilidades, pago y a $7.50, venta directa sin corretaje; llame o véame. Teléfono M-6886. Aguiar 368.

SOLAR, GANGA, REGALO, OPORtunidad, $650.00, sin gravámenes, frente al gran Colegio de Belén; vende el propietario, sin corretaje. Emilio Rodríguez. M-6886. Aguiar 368.

L'OMA DE COJIMAR
Pintoresco, saludable, fresco.
Nuevo REPARTO
de la Calle 32.
Solares con aceras, agua, luz y teléfono.
Al alcance de todos.
Informes: A. BLANCO.
Teléfono M-1804.
y todas las tardes al Sr. Rabell, Calle 32

¡BUENA OPORTUNIDAD!
Necesitando ausentarme vendo mi propia industria 10.103 metros Marianao, calle Adolfo Castillo a 3 cuadras Calzada Real, por fondo tranvía eléctrico. Deseo pronta oferta. No Corredores. Informan teléfonos F-2169 y A-8281

VEDADO
Compro solar esquina acera sombra entre 12 a Habana y de 23 a 21 Pago de Contado. Fariñas. Empedrado 302. Telf A-6625

VENDO ESQUINA CON FABRICA ción de varias casitas y establecimiento construcción antigua, llano, 2.48 por 50 situado de 23 a 17 y de 19 a Paseo. Precio: $17.00 metro. Una ganga. Fariñas Empedrado 302 A-6625

SOLARES: VEDADO, CALLE No. 19, $2.350.00; calle 21, $2,000.00; calle esquina, $3,500.00; calle 19, esquina $2,750.00; calle 23, en $2,750.00. Venta directa. M-6886. Aguiar número 368.

SOLAR POR $350.00
Una cuadra de Calzada Jesús del Monte, con facilidades pago. Calle Lombillo, junto a la Iglesia. Venta directa sin corredor M-6886, Aguiar 368.

FINCAS RUSTICAS

50

GANGA. VENDO INMEDIATO CArretera Alquizar(quince caballerías casa mampostería establo tratado, pozos, cañerías aniego, vaquerías crianza cochinos, frutales 8.000 $20.000, facilidades. Cano, Habana 560.

VENDO VEREDA, DOS CABALLErías buena tierra, próximo carretera fabricada, arboleda frutales, posible $6.000, facilidades. Otra chica, con carretera fabricada $1.600 Juan Manuel Fernández Vereda Nueva.

QUINTA DE RECREO 1.3|4 CAballería terreno primera, pozo, árboles frutales 1 kilómetro carretera Managua. Informes: M. Dueñas Sol 103. altos entre San Ignacio e Industria.

A LA HABANA a UNA HORA DE la capital vendo finca de 17 caballerías, hermosísimo palmar, agua, arbolado etc. Telf. X-1295

SE VENDEN 2 FINCAS TERMINO de la Ciudad de Melena, frente a carretera de Palmas, muchas arboledas de todas clases, platanales y frutos menores sin gravamen ni censo. Precio por todo. Informes: Núñez Concordia 473.

ESTABLECIMIENTOS

51

HOTEL HOSPEDAJE SE VENDE, con 27 habitaciones, alquiler $55; contrato 6 años, deja libres mensualmente $250 a $300. Precio: $3.200 más muebles llame A5-2242 Pedro de 1 a 2

SE VENDE UNA TINTORERIA EN punto comercial de línea sumamente barata; puede quedarle el alquiler $30. Informan en San Rafael 357.

GRAN CAFE LECHERIA CALLE COmercial, contrato módico alquiler diario $25.00 urge venta enfermedad de su dueño café La Diana Virtudes Valdés de 2 a 6 café Marte y Belascoaín.

SE VENDE UNA CASA DE HOSPEdería con 25 cuartos en lo mejor de la Habana una Lechería en ochocientos pesos. Informa Iglesias. Monte 364, Lechería.

VENTAS

BODEGA SEMI ALMACEN

51

Vendo bodega por no poderla atender. Se garantizan 80 pesos de venta diarios; lo que se pide por ella lo tiene de mercancías. Vea este negocio que es una ganga. Informan Fernández, Espada No. 520 Barbería.

VENDO MAGNIFICA BODEGA

Sitio céntrico y comercial, en la mitad de su precio por tener que embarcar, es del mismo dueño desde hace 20 años. No pagando alquiler. Venta diaria cantina 30 pesos. Urge venta. Carballo Café «La Diana», Reina y Aguiar de 2 a 5 p. m.

COMPRO HIPOTECA DE MORATORIA

Doy en pago un buen establecimiento, precio $10.000. Vendo también permuto por casa gran café restaurant, helados, lunch. Lo mejor en su giro, precio $7.000, costó $25.000, negocio serio. Véame y le informaré Galiano 509 García.

CANTINA REFRESCOS, HELADOS tabacos, cigarros, café, batidos, se vende $750.00. Buena clientela, venta diaria $15. poco alquiler y contrato por cuatro años, por embarcarme. El Tabú, Villegas 119.

COMPRO ESTABLECIMIENTOS DOY en pago propiedades libre gravámenes, también créditos hipotecarios, vendo arriendo panaderías, bodegas, cafés barras, hoteles. Solicito socios para establecimientos. Facilito dinero para negocios. Prado y Dragones café M-4739 Yanes.

VENDO VIDRIERA DE TABACOS E cigarros y quincalla y billetes muy barata, informan en la misma Dragones y Zulueta frente Martí.

SE VENDE BONITO NEGOCIO POCA inversión y buena utilidad. Cantina de un buen cine en la Habana. Informan M-9484

TINTORERIA Y LAVANDERIA. EL Recreo, la mejor y más antigua del Vedado, se vende por no poder atenderla. Informan en la misma calle 10 No. 518.

EL MEJOR NEGOCIO VENDO BOdega en lo mejor del Mercado Polvorín por Animas No. 24. Vende 50 libras café diarias (no charlatanes) Fernández.

¡CHANCE UNICO! EMBARCO URgente, vendo regalada mueblería La Caridad, San Rafael 403, próxima Galiano, surtida, mucho crédito, alquiler $20.00. todo al día, sin deudas, mucha venta antes día 30.

SE VENDE FUENTE SODA CON CANtina de refrescos, vidriera de dulces, tabacos y cigarros con nevera, Cuba 214 entre O-Reilly y Empedrado, por enfermedad del dueño.

SE VENDE PEQUEÑA CASA DE Huéspedes cerca de la Universidad precio razonable, no corredores. Para informes Amistad 253, altos.

SE VENDE UNA FONDA BARATA buena clientela. Informes en la misma Bar La Compañía Zanja 54

VENDO VIDRIERA DE CIGARROS y tabacos y quincalle; $15.00 de venta, buen contrato, Ayesterán y Lugareño. (Café).

VENDO BODEGA SURTIDA CANTInera con $800; Café Lechería todo moderno, $700; garage y accesorios en $750; Kiosco café batidos $150. Teniente Rey y Villegas, vidriera café Alfredo.

CONFACILIDADES EQUIPO FUENte soda. $150.00, caficolas completas $450. Casa para familia. Otras $600, $700, $900, $1.000, 1.600 casa para vivir. Campanario 1001 10 a 1 Manolo.

SE ARRIENDA UNA FONDITA CON los enseres en la Calzada del Monte y una fuente de soda en Zanja. Informan Figuras 476 esq. a Pta. Cerrada. Sr. Mosquera de 11 a 1 1|2 p. m. y de 6 a 7 1|2. Telf. M-7319.

BOVEDAS Y PANTEONES

52

BOVEDA $120 CON OSARIO PROXIma al panteón de la Policía Nacional con mármoles de Carrara, Italia, un osario cavidad para diez cajas, costó sesenta pesos se da en $35.00. Ramón Grillo, portales del Necrocomio, Cementerio de Colón. Habana. Telf. F-7166.

AUTOMOVILES - ACCESORIOS

53

LINCOLN ZEUHIR 1937 EN MAGNIficas condiciones de todo, lo remato por embarcarme, Casa Alvarez 25 Nro. 7 casi esquina a Marina U-3003

LINCOLN ZEPHYR DEL 38 PIEL Y radio con garantía de nuevo, a plazos sin pagar intereses ni gastos de financiamientos. Vea a Alberto Pujol Marina 121

SE VENDE MAGNIFICA CUÑA CONvertible Ford del 35, se da barata. Informan I-3120 de 8 a 12 del día.

VENDEMOS CAMION INTERNATIOnal, modelo 40 casi nuevo. Facilidades de pago. Diesel Electric Cubana. Empedrado 205.

VENDEMOS E INSTALAMOS MOTOres de petróleo para ómnibus, camiones, gas-cars con facilidades amplias. Diesel Electric Cubana. Empedrado 205 Habana.

STUDEBAKER 36 SE VENDE. EStá en buenas condiciones de mecánica y pintura, propio para el alquiler. Facilidades de pago. Garage Manatí. Carlos III No. 608.

SE VENDE UN CAMION DE VOLteo Mack moderno 2 toneladas, con gomas de aire nuevas. Una fresadora Cincinnati No. 2, como nueva. Taladro Radial American. Recortador moderno de 16 pudgadas. Pedestal Esmeril doble. Segueta. Varios tornos. Taladros Eléctricos, grandes y chicos. Una bomba «Gould», de 3 pistones. Varios tanques. Taller de Clemente Huertos, Concha No. 356. Teléfono X-1694. Habana.

GANGA! GANGA! POR EMBARCAR me urge vender un magnífico chasis Dodge Brother, 1 y media tonelada año 37 tipo T-40. Véalo y se convencerá. Muy poco uso y lo doy muy barato. Manrique 163, bajos.

Vendo dos divisiones de madera, cartón caña y mamparas con cristales; mide 12 y medio por 8 pies, completamente nuevas. Pueden ajustarse a otras medidas. Las doy muy baratas. Instituto Americano, Porvenir y Font, Luyanó.

SE VENDE CUÑA FORD CERRADA del 31 con 6 gomas buena pintura, en $170 Villegas 117 de 6 a 7 p.m.

VENDO UN BUICK DE 5 PASAJEros de 4 puertas en perfectas condiciones. Informan F-6457

FORD DEL 33, DOS PUERTAS MUY buenas condiciones, se vende en $250 con facilidades de pago. Informan I-4739

VENDESE BARATO CAMION FORD V-8 seis ruedas magnífica carrocería motor perfecto No deje de verlo y ofrezca que estamos en su precio. Véase Zanja 556 Telf. M-1689

FORD DEL 36 DE MALETA Y GOma atrás, con radio y en buen estado mecánico y de presencia se vende en Figuras 203 Telf. A-8541.

MAGNIFICO PACKARD
Tipo especial, abierto, rodado 7.000 km.
MOTOR ELTO
outboard en espléndidas condiciones.
PARABRISA NUEVA
de automóvil.
ROLLS-ROICE
7 pasajeros. Puede verse todo de 10 a. m. en adelante. Casa Carvajal A entre 17 y 19. Vedado.

VENDO MEJOR LINEA OMNIBUS de Cuba, muy barata, 2 barcos; muy baratos arriendo 2 cafés más céntricos Habana. Prado y Dragones Café M-4739 Yanes.

VENTAS

AUTOMOVILES - ACCESORIOS

53

OCASION VERDAD. STUDEBAKER del 37 con radio y vestidura, cuero perfectas condiciones $595.00. Gertrudis 22 esquina a Primera. Víbora.

«WILLYS» 1935 SACRIFICO ESTE carro por embarcar miércoles. Gomas, frenos, acumulador, pintura y aros nuevos 50 kilómetros por galón, $300. Concordia 656. embarco miércoles ¡apresúrese!

SE VENDEN DOS CAMIONES FORD y Chevrolet para tratar F. Ayala, garage Belén en Compostela 667 de 3 a 6.

POR EMBARCARME VENDO DODGE de Luxe del 1938 completamente nuevo con radio Philco y Chevrolet de 1934 tipo Master 6 ruedas casi nuevo Telf. I-4510.

SE VENDE UN FORD SEDAN DE 2 puertas del 29. Está en buenas condiciones y se da barato. Informes Teléfono I-3299.

NUESTROS CARROS DE USO SON REACONDICIONADOS Y GARANTIZADOS
R & G
Grandes facilidades de pago
"AUTO MODERNO"
La Casa de Autos de Uso como Nuevos
MARINA NUM. 121
Teléfono U-3773

SEDAN FORD 1934 4 PUERTAS CON baúl en muy buenas condiciones de mecánica, pintura y gomas se vende en 300 pesos y se dan facilidades, Carvajal, S.A. Agencia Ford Marianao.

CUPE CONVERTIBLE FORD 1931, con ruedas laterales, bueno de pinturra, gomas y mecánica, se vende con poca entrada y muchas facilidades. Carvajal, S. A. Agencia Ford, Marianao.

LIQUIDAMOS AUTOS DESDE 30 PEsos en adelante, visítenos y se convencerá. Carvajal, S. A. Agencia Ford, Marianao.

FORD 36, 4 PUERTAS PIEL, RADIO baúl ha caminado poco muy cuidado, se vende con poca entrada y a pagar en 15 meses. Carvajal S. O. Agencia Ford, Marianao.

CARROS Y CAMIONES DE USO
MARCAS DE TODOS LOS MODELOS R&G GARANTIZADOS
TODAS LAS MARCAS
VEALOS UD. HOY MISMO
RECORTE ESTE ANUNCIO
VALE $10.00

FORD 4 puertas del 38, cuero.
FORD 4 puertas del 37. Baúl y cuero.
FORD 4 puertas, del 37 de 60 HP. con baúl y cuero.
FORD 4 puertas del 35. Cuero, Baúl
CHEVROLET de 2 ptas. del 35.
FORD 4 puertas del 34.
FORD 4 puertas del 31.
FORD Cupé de Lujo del 34.
FORD 2 puertas del 32.
CAMION Chevrolet del 36, Reparto leche.
CAMION de volteo Chevrolet, 3 mts.
CAMION de Volteo Ford.
INTERNATIONAL del 37 de Reparto.
CHASSIS de 157 pulgadas del año 36.
Además tenemos Camiones y Automóviles de todas las marcas y precios
CONCESIONARIA FORD DE LUYANO
Concha y Luyanó y Concha y Fábrica. Teléfono: X-3361

CAMBIENOS SU AUTOMOVIL por otro nuevo o usado; grandes facilidades; no cobramos intereses, seguro, escritura ni ningún gasto que pueda evitarse, solamente los impuestos inevitables. Agencia Packard

Carvajal S.A. AUTOS DE USO
MEJORES PRECIOS. MAS FACILIDADES
Ford de Marianao

ALQUILO MAQUINA PROPIA PARA comercio, Avenida Columbia Nro. 2 Marianao. Informen Telf. M-8692.

VENDO CHEVROLET DE REPARTO 37 y Ford dos puertas 32 buen precio. San José 1014 Telf. U-2751.

MAQUINARIAS

54

VENDO CLASIFICADORA DE HARIna de maíz que saca tres tipos, fino, mediano y grueso y un molino de piedra francesa. Manrique 617. Teléfono M-1915.

OPORTUNIDAD UNICA. SE VENDE a precios increíbles: Siete bancos de carpintería completos. Un sin fin grande con sierras. Una sierra circular con cuatro discos. Una trompo con sus cuchillas. Una caladora de veinticuatro pulgadas. Una garlopa de seis pulgadas con su motor y banco, una piedra de afilar y sus accesorios. Un motor de cinco caballos, eléctrico S. K. F. Dos piedras circulares diez por medio pulgadas. Dos trasmisiones con sus accesorios completos, y cinco correas de goma. Para referencias y precio llame al Telf. M-3415.

BOMBAS NEPTUNO TIPO ALEATOrio y de disco. Velocidad Standard 1,700 r.p.m. Para cualquier altura, desde 1.200 litros hasta 5.500 galones hora. Egido 595 Telf. M-5244

PESAS, ROMANAS
Y transbordadores para caña. Compro. Vendo y reparamos. Venta y servicio organizado en todo el país. Pesas para particulares, comercios, industrias etc. H. M. Amengual. Cuba 209 Telf. M-6961.

SE VENDE UNA FRESADORA CINcinnati No. 2, como nueva. Taladro Radial American. Recortador moderno de 16 pulgadas. Pedestal Esmeril doble. Segueta. Varios Tornos. Taladros Eléctricos, grandes y chicos. Una bomba Gould, pistones. Varios tanques. Un camión de volteo Mack, moderno, 2 toneladas, con gomas de aire nuevas, Taller de Clemente Huertos. Concha No. 356. Teléfono X-1694. Habana.

VENDO PAILAS Y PASADORES DE guayaba bombas de confituras, molinos para maíz y sal de 6 mazas Nordil, y molino desintegrador, y para almendra, planta de éter y pausterizador Surroell, cortina salmuera y serpentines para los tanques. Manila Nro 314, Cerro.

VENTAS

MAQUINARIAS

54

VENDO TANQUE CILINDRICO DE expulsión chapt 5|16 remachado, completamente nuevo. Mide 6x19 pies. Leonor 24, Cerro Telf. I-3139

COMPAÑIA ELECTRICA DE CUBA
Distribuidores
WESTINGHOUSE
Ofrece los siguientes Refrigeradores Westinghouse **RECONSTRUIDOS y GARANTIZADOS** y con facilidades de pago.

Modelo	Año	Precio Neto
4 p.c.	1934	$ 75.00
5 p.c.	1936	90.00
6 p.c.	1934	95.00
7 p.c.	1934	95.00
9 p.c.	1934	110.00
5 p.c.	1933	195.00
6 p.c.	1938	235.00
7 p.c.	1938	250.00

Atención Sr. Bernaldez

COMPAÑIA ELECTRICA DE CUBA
Distribuidores Exclusivos Refrigeradores Westinghouse
Industria 452, esquina San José

VENDO PLANTA DE HIELO YORK, Arti, Fry y Srosbi de 1, 2, 4, 10, 20 y 40 toneladas de rfrigeración y gran surtido de piezas de frío, bombas Triplex p.p., 500 galones p.m., bombas Duplex 1, 2, 4, 6 y 12 pulgadas máquina de vapor 10 y 20 H. P., cepillo 4 caras Fay, escoplo barrena, tanques de 2,000 y 5.000 galones croches 5, 10, 50 y 500 H. P., Manila 514, Cerro I-6246

VENDO CENTRIFUGA 16 POR 30, motor Diesel 6 a 8 H.P. winches vapor y eléctrico comprensor de aire 50, 150 y 300 pies c.; tijera y punzón, turbinas y bombas de pistón, 1, 2, 3, 4, 5 y 6 pulgadas, motor eléctrico 5, 7, 10, 15 30 y 150 H. P. correas poleas y diferenciales. Manila Nro. 314 Cerro. I-6346

CAJAS CONTADORAS

55

VENDO 1 CAJA CONTADORA «NAtional», en perfecto estado de niquelado y funcionamiento. Es tipo de manubrio. Además 1 vidriera mostrador pequeña. Telf. A-8866.

MUEBLES Y PRENDAS

56

VENDO REGIO JUEGO PALISANdro de doble medallón: sofá, 4 butacas, 2 sillas, mesa centro, consola y espejo. Se da muy barato. San Rafael 803, bajos entre Oquendo y Soledad.

La Maravilla
Reina 462, liquida a precios irrisorios cómodos lámparas de cristal, mesas, porcelanas y el mejor comedor Renacimiento español enteramente tallado, por cierre.

FAMILIA VENDE POR EMBARCAR juego cuarto 3 cuerpos nuevecito, $32; otro, $45; uno finísimo $75; comedor reacimiento completo, $65; sala grrade $52. Escobar 63 San Lázaro y Lagunas

VENDO TODOS LOS MUEBLES de mi casa, recibidor o sala, comedor tallado Renacimiento, juego cuarto moderno, completo, refrigerador General Electric moderno. Radio Philips once tubos. Si compro conjunto regalo lámparas, cuadros, loza, cristales, etc. De 12 a 4, Lealtas 157, altos.

COMPRO-VENDO
Máquinas escribir, coser, sumar, calcular, muebles oficina, objetos de arte, equipajes de calidad, neveras, joyería fina, y ropa moda para caballeros.
LA CONFIANZA
Suárez 17 esquina a Corrales. M-9603

GANGA. SE QUEMA UN JUEGO DE comedor estilo inglés, de caoba, con 10 piezas en $30.00. Véase de 2.30 a 6 p.m. Prado 103, bajos.

JUEGO CUARTO MUY GRANDE SEmi antiguo nogal muy bueno. Vitrina elegantísima, lámpara cristal seis velas, jarrón y columna verde lindísimo. Dos cuadros óleo. Platos cubanos escudos. Solamente hasta el día último. Baratísimos por viaje. Hospital 660. No curiosos.

FAMILIA PARTICULAR VENDE regio comedor renacimiento $60 lujoso juego cuarto último modelo tres cuerpos, elegante coqueta tiradores carey, butacón $125, sala fino $35. Concordia 467 Belascoaín y Gervasio

SE VENDE UNA COQUETA MODERna con su banqueta, sillón esmaltado azul, mesita de teléfono con su silla, todo caoba en magnífico estado. Informes D Nro. 506 Vedado, a cualquier hora.

SE VENDE UNA COQUETA ESTILO moderno con su banqueta sillon esmaltado azul(mesita de teléfono con su silla, todo caoba en magnífico estado. Informes D Nro. 605 Vedado. Cualquier hora

VENDO REGIO JUEGO CUARTO 3 cuerpos caoba 8 piezas moderno sin estrenar, mitad precio por pelea novios y máquina Singer bovina central. Salud 460 entre Belascoaín y Santiago, María Casares.

SEÑORA QUE REGRESA DE NEW York, vende preciosos vestidos verano, distintas tallas, de 32 al 38 a $1.00. Reloj de mesa dorado $15. 2 aplicate candelabros bronce $15. Belascoaín 458, lado E. Medicina.

MUEBLES BUENOS Y BARATOS
Juegos para cuarto, comedor; sala; recibidor etc Todos modelos modernísimos para satisfaceh el gusto más exquisito y muebles garantizados. No pague lujo.
A PLAZOS $150 SEMANAL
Cambie sus muebles usados por nuevos; avise para verlos al U-1360. No cierre trato hasta ver esta casa. Recuérdela.
EL FENIX
Picos Carballino y Compañía.
Neptuno 901 y Soledad
Teléfono U-1360.

MUEBLES A PLAZOS
VEA NUESTRO GRAN SURTIDO EN MUEBLES DE TODAS CLASES
Precios baratísimos
«LA PERLA»
Animas 404, casi esquina a Galiano

MUEBLES BARATOS
Juegos de cuarto 6 piezas $1.00 semanal. Sala $1.00 semanal, comedor, $1.00 semanal. Vea nuestra existencia y calidad y se convenverá. Grandes existencias de las últimas creaciones. Tomamos sus muebles parte pago.
«LA CASA BAHAMONDE»
Monte 674, Figuras y Carmen

BARATISIMA SE VENDE NEVERA porcelana, mediana y dos juegos cuarto, uno de señorita. Factoría 59.

VENTAS

MUEBLES Y PRENDAS

56

GANGA. VENDO UN SILLON BARbería. Villegas 359 entre Tte. Rey y Amargura. Pupitres liquidamos muy barato. Villegas No. 359 entre Tte. Rey y Amargura.

VENDO JUEGO CUARTO 3 CUERpos moderno en $70.00 y radio Grunow ojo mágico. Sr. Palomino. Sitios 204 esquina Campanario.

VENDO JUEGO CUARTO MODERNO $23.00, otro 3 cuerpos $30; otro $45; comedor $30; recibidor, $15; Radio lámparas. Calzada Jesús del Monte 20 altos, una cuadra Esquina Tejas.

PULSERAS Y DIJES
Liquidamos miles de pulseras de oro y dijes de oro y platino con brillantes. Alhajas antiguas y modernas en profusión; cuadros; crucifijos; rosarios de oro; porcelanas antiguas y modernas. Juegos completos de café; té y cubiertería Bandejas; candelabros; jarras y palanganas, todo de plata maciza.
CARBALLAL HERMANOS
San Rafael No. 618, entre Belascoaín y Gervasio.
U-5744.

CAMAS OPERADOS Y SILLONES de inválido alquilo y compro, toda clase de útiles para profesional y de oficina. Casa Fernández, Neptuno 617, entre Escobar y Gervasio. Telf. U-3322.

GRAN LIQUIDACION

Extenso surtido en objetos de arte, lámparas, alfombras, cuadros, jarrones, figuras porcelana, bronce y marfil, apliqués, candelabros e infinidad de objetos propios para regalos, que liquidamos por todo este mes a precios increíbles. No se lamente luego, pase ahora y podrá seleccionar a su gusto.
«LA PREDILECTA»
San Rafael 803, casi esq. a Oquendo

¡ASOMBROSA LIQUIDACION! DE MUEBLES PARA OFICINA
Cajas Caudales, archivos todos tamaños, tarjeteros, relojes marcadores, máquinas de calcular «Monroe» y «Marchant» Mimeógrafos «Edison-dik», adresógrafos. Máquinas de sumar y escribir, gabinetes «Kardex» Registradoras «National», pupitres etc.
Baules y Maletas
Reparamos máquinas de escribir
Radios todas marcas
'LA NACIONAL' Villegas 359
Entre Teniente Rey y Amargura
Teléfono A-9915

FAMILIA PARTICULAR VENDE REgio comedor Renacimiento $60, lujoso juego cuarto último modelo tres cuerpos elegante coqueta butacón tiradores carey $125 sala, fino $35 Concordia 467 Belascoaín y Gervasio.

JUEGO SALA «CHEPENDALE», otro «Renacimiento Español», juego sala «Arte moderno, de caoba y un gabinete de cocina metálico en buen estado. Precios de ocasión. «La Regencia» Suárez 18 y 20.

MAQUINA SINGER COMPRO X-2051
Ovillo central o lanzadera en cualquier estado. Véame hoy domingo.

VENDO JUEGO DE RECIBIDOR Y oficina de caoba compuesto de sofá, 2 sillones, 2 butacas y mesa. tapizado en magnífico estado. Chacón 154, Vázquez.

A-6827: LA COMPETIDORA
Compramos muebles modernos negocio rápido, buena oferta.
MUEBLES A PLAZOS
Surtido completo finos y corrientes, admitimos sus muebles en cambio.
PIGNORAMOS
Joyas, ropas, objetos de arte y demás objetos que representen garantía, mucha reserva con oficina en privado.
BAULES Y MALETAS
Tenemos surtido completo finos y corrientes, se liquidan muy baratos.
MAQUINAS COSER OVILLO
Compramos, cambiamos y vendemos con facilidades, antes de comprar o vender visítenos en Gloria e Indio Teléfono A-6827
G. Arango y Cía.

LA CASA INGLESA

Salud 51 antes 9 esq. a Rayo
Maletas y Maletines desde un peso en adelante. Baúles escaparates, bodega, camarote; muebles de todas clases y estilos. Lámparas en estilos variados. Gran surtido en objetos de arte propios para regalos. Compramos, y cambiamos. Una visita y se convencerá. Salud y Rayo. Telf. M-7179.

Visite
LOS TRES HERMANOS
Para Objetos de Arte, Plata, Antigüedades.
PRECIOS DE OCASION
Consulado 160-162
M-3534

FAMILIA GANGAS MUEBLES
Juego cuarto 3 cuerpos. Chifforrober 3 cuerpos, gavetas al centro finos tiradores y butacón $125.00 a $165, otros $98.00, $115.00, Comedor $70.00. Living-room $98.00. San Nicolás 305, entre Neptuno y San Miguel.

GANGA $60 SE VENDE REFRIGErador eléctrico (Frigidaire) de dos puertas en buenas condiciones calle 4 Nro 66 esquina a 5a Vedado.

VENTAS

MUEBLES Y PRENDAS

56

MUEBLES A PLAZOS
Construídos con las mejores maderas, estilos modernos y elegantes. Grandes facilidades de pago. Admitimos muebles en cambio. Visítenos y se convencerá: «Díaz y Chao», Neptuno No. 709 y 710, entre Belascoaín y Lucena. Telf. U-5154.

MUEBLES A PLAZOS
Con grandes facilidades de pago. Vean nuestro gran surtido en finos y corrientes. Admitimos muebles a cambio. También alquilamos. Casa Hierro. Compostela y Merced. Teléfono: M-1220.

MUEBLES EN GANGA
Juegos cuartos; $25.00; idem tres cuerpos; $40.00; sala: $10.00; comedor, desde $25.00; escaparates: $9.00; con lunas $15.00; mesas correderas $4.00; aparadores; $6.00; sillas y 2 sillones: $10.00; neveras $10.00; máquinas coser y escribir Se cambian y se compran toda clase de muebles, pagando más que nadie.
«LA PRINCESA»
San Rafael 575 y 577, entre Escobar y Gervasio. Telf. U-5926

CASA DARRIBA
NO MALGASTE SU DINERO
SALUD 53
Juegos cuarte $35; Comedor, $40. Sala $12; escaparates, $10; camas, $3; coquetas $3; neveras, lámparas, radios, pianos.
MAQUINAS DE COSER, ESCRIBIR MUEBLES DE OFICINA
Regios juegos de despacho renacimiento; cajas de seguridad, contadoras, sillones barberos.
VIDRIERAS, MOSTRADORES, ARMATOSTES
SILLAS DE VIENA
NUEVAS Y DE USO.
MESAS VITROLITE
EQUIPAJES
NUEVOS Y DE USO
PARA COMPRAR MUEBLES VISITE ESTA CASA. PRECIOS BAJOS
COMPRO — CAMBIO — VENDO
M-9136

JUEGO CUARTO REGIO CAOBA FIna, 8 piezas, último modelo sin estrenar, Bicicleta, Frigidaire, archivo acero, Sierra Delta eléctrica Tostador café, Proyector Cine, Egido 654. Bajos entre Gloria y Misión.

JUEGO CUARTO MODERNO, $18.00 lunas y bastidor nuevos: al de tres cuerpos menos de $32; radio mueble $10, por pronto embarque. Sitios No. 74 entre San Nicolás y Rayo.

SE VENDE UN BUEN JUEGO DE comedor Renacimiento Español, sin barnizar todavía. Magnífico precio. Subirana Nro 209 Telf. U-6161

FAMILIA QUE EMBARCA VENDE juego cuarto caoba, tres cuerpos. Informan Compostela 808.

¡¡OPORTUNIDAD!! JUEGOS DE cuarto, de 8 piezas con elegante butacón, $100.00. ¡Dando y dando! Necesitamos dinero. También chaselongs de imitación piel y juegos tapizados a precios increíbles. Mueblería «García Espinosa», San Rafael entre Aramburo y Soledad.

«SOFA-CAMA»
Living Rooms, «Arte Moderno» y «Estilo Inglés»

¡No pague dujo! Del fabricante a sus manos: Mueblería y tapicería «García Espinosa», San Rafael entre Aramburo y Soledad. Nota: Armazones de caoba (no comején)

FAMILIA PARTICULAR VENDE LUjoso cuarto moderno chifforrober 3 cuerpos $125; regio comedor Renacimiento $85; Living-room $85; lámpara madera $13. Sala patas chipendales. Salud 262 bajos Escobar y Lealtad.

VENDO LINDAS COMODAS PALIsandro y boulle con espejos, regios candelabros, bandejas y bracero plata piezas únicas, tapices orientales; lindas lámparas antiguas, porcelanas chinas y españolas; gran valor; encajes y abanicos y objetos de arte 8 No. 58, entre 3 y 5, Vedado.

MUEBLES DE OFICINAS
CAJAS SEGURIDAD, ARCHIVOS, TARJETEROS, Mesas, Libreros, Butacas, Juegos Despacho, Máquinas escribir, sumar, calcular, etc.
COMPOSTELA 360
entre Obrapía y Lamparilla.
A-7744

UNA NEVERA DE USO SIN REPARAR ES UNA CAJA DE SORPRESA
NEVERAS
Americanas reconstruidas y garantizadas.
REFRIGERADORES
De uso en magníficas condiciones todas marcas y tamaños. Ricnda, Infanta 1059 entre Desagüe y Benjumeda, frente a Pennino. U-3968.

FABRICA DE MUEBLES
DE «MARTINEZ»
San Rafael y Manrique. Gran tapicería. Del fabricante directamente al consumidor. Juegos de sala estilo inglés con sofá- cama, desde $70.00. Mueblería y tapicería «Martínez». Telf. M-7872.

SE VENDE REGIO JUEGO DE PAlisandro de doble medallón, gran talla, compuesto de diez piezas. Se da barato y una jarra de Sevres con su columne. San Rafael 803 casi esquina a Oquendo.

OPORTUNIDAD: SE VENDE UN JUEgo de cuarto completo de siete piezas, además una cama escaparate, una mesa corredera y cuatro sillas. Véalos en Cienfuegos 62, apartamento 18 entre Corrales y Apodaca.

SILLAS DE VIENA FONDO MADEra, Mesas Vitrolite, Contadoras, Caja Caudales, Vidrieras, Burós, Máquinas de Escribir compro, cambio y vendo. Habana 558 entre Amargura y Teniente Rey A-8607.

JUEGO CUARTO MODERNO, $18.00 lunas y bastidor nuevos: al de tres cuerpos, menos de $32; radio mueble $10, por pronto embarque. Sitios No. 74 entre San Nicolás y Rayo.

MUEBLES A PLAZOS
VEA NUESTRO GRAN SURTIDO EN MUEBLES DE TODAS CLASES
Precios baratísimos
«LA PERLA»
Animas 404, casi esquina a Galiano

VENTAS

UTILES DE OFICINA

57

LA CASA GONZALEZ
MUEBLES DE OFICINA
VENDO Y COM

Dinero-Hipotecas.

64 OFERTAS

DOY DINERO EN HIPOTECAS AL 7 por 100 operación en 24 horas También sobre bóvedas, panteones, alquileres de casas, usufructo, nuda propiedad, condominio etc. Alberto Cuervo Edificio Metropolitana 342 O-Reilly y Aguacate M-2808

DOY EN HIPOTECA

Tengo para dar en hipoteca hasta $10.000.00 al 8 por 100 dentro de la Habana y si ogrece garantía, se prefiere en una sola operación. José B. Fernández, Obrapía 309, M-7430 y M-1506

DINERO

Sobre joyas en todas cantidades «LA PERLA», Animas Nro. 404, casi es. a Galiano Telf. A-8222

DINERO

Facilito grandes y pequeñas cantidades en primera hipoteca desde el 7 por ciento en adelante, para la Habana y sus barrios. Compro y vendo casas, solares y créditos hipotecarios. Compro y vendo Bonos y Acciones.

Julio C. Granda

Obrapia 33 entre Cuba y Aguiar Teléfonos: M-5921 y FO-1668

DOY DINERO HIPOTECA DE $500 hasta $5.000, con buena garantía y bajo interés, directamente al propietario. Operación en 24 horas. Nadal Belga, San Lázaro 553 A-9173.

DOY DINERO EN HIPOTECA AL 7% operación en 24 haras. También sobre bóvedas, panteones alquileres de casas, usufructo, nuda propiedad, condominio etc. Alberto Cuervo Edificio Metropolitana 342 O-Reilly y Aguacate M 2808.

65 BONOS Y VALORES

PESETAS NACIONALISTAS (FRANco) vendo. Informes Eduardo Domínguez B San Lázaro 957 altos, teléfonos U-2529 y M-4247

COMPRO BONOS Y ACCIONES CENtro Gallego y Bancos Gallego y Asturiano, Compañía Cubana Electricidad. Inversiones e inmuebles. Pignoramos. Compro y vendo bonos y acciones de todas Compañías cotizables y no en la Bolsa, Manuel Piñol, Obrapía 116

PARA LAS DAMAS

67 PELUQUEROS

PACO EX-PELUQUERO DE «LLOrens», sirve a domicilio Permanentes Croquignol sin corriente hechos en su casa, cómodo y sin peligro garantizado. Melenas, tintes, postizos. U-5420

68 MASAJISTAS

ELSA BRUNNER, MASAGISTA DE la mejor sociedad habanera servicio en la casa y a domicilio, cambió su domicilio a Animas 109 altos. Teléfono M-9793. 1 a 5 p. m.

70 INTERES PARA LAS DAMAS

Bastidores para Bordar

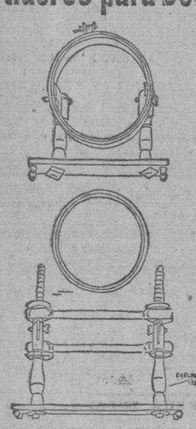

Todos los estilos. Todos los tamaños. El mejor surtido.

BAZAR INGLES

Galiano y San Miguel

SEÑORA: NO VOTE SU SOMBRERO, sir verla Celestina de una viejo, uno nuevo por unos centavos. Por reformas se liquidan todos los sombreros, planchar y engomar, 30 cts. San Rafael 355 farol puerta.

¡¡DESRUGOL? CONTRA

Arrugas, obesidad, senos, flacidez, papadas y demás defectos de la cara y cuerpo. No más caras feas, senos imperfectos gordos y barrigudos etc. Quítese su martirio con «Desrugol» y a gozar sencillo método de tocador. En Droguerías, perfumerías, boticas etc. $2.00. Durante este mes como experimentación y propaganda $1.00. Por carta y giro postal. **A. Z. Sánchez, Delicia 506 Altos (Víbora) Distribuidor.**

VELLOS

Extirpación definitiva de los vellos de la cara, muslos, piernas, etc. Tratamiento garantizado. Seis años de éxitos en Cuba. Sra. Alexander, calle Tercera número 405 entre Dos y Cuatro. Vedado.

CORTE MODERNO NACIONAL

«SISTEMA MENDEZ»

Oficial y reconocido como el más moderno para la enseñanza pública. Cuando Ud. desee hacerse experta profesora en poco tiempo, venga o escríbame, le informaré con gusto. Se garantiza la enseñanza y doy título. «La Central», Campanario 304, esq. a Neptuno. Clases diarias a domicilio y correspondencia. Se cortan y entalan toda clase de prendas. Cursillo para las vacaciones en los que puede aprender a hacerse sus vestidos. Moralidad.

PARA LAS DAMAS

70 INTERES PARA LAS DAMAS

Sistema Alemany

(MODERNO) CORTE Y COSTURA

Instituto Central: San José 257 entre Aguila y Galiano. Autora y directora: Matilde Alemany. Reconocido como el mejor. Adoptado en Escuelas Públicas y Privadas. clases a domicilio. A5-4482. Vendemos métodos y titulamos. Confecciones sus vestidos.

EXTIRPACION

Radical del vello y tratamientos faciales por el ultra-moderno y científico método de Vacío-térmico. Turno a horas fijas. Sra. Sánchez, San Nicolás 168 altos. Telf A-7487

ENSEÑANZAS

75 PROFESORAS - PROFESORES

ACADEMIA DE CORTE Y COSTURA sistema Martí científico moderno, se dan clases a domicilio, llame al teléfono U-2901 Concordia 509

ENGLISH TEACHER JUST ARRIved from England, gives private and collective classes in her home to ladies and children only. Telephone: F1-6512.

APRENDA A HABLAR INGLES EN corto tiempo, Profesora competente. Método rápido y práctico de conversación. Preparo Colegios teléfono FO-1360

PROFESORA DE INSTRUCCION. Clases a domicilio y en su casa. Preparación rápida para ingresos Institutos eatc. Ortografía y aritmética práctica para personas mayores. A-4328 Trocadero 205 segundo piso.

GARANTIZO USTED HABLARA INglés pronto. Clases individuales. Gramática, lectura dictado comercial; especialidad para sostener conversación. Prepara para viajes y exámenes. Competente profesora americana. Campanario 454, altos.

INGLES - FRANCES. CLASES INdividuales. Instructor graduado escuelas estadounidenses y francesas, con más de 15 años residencia y práctica en ambos países. Enseñanza práctica y rápida. Teléfono M-1303.

GREGG ACADEMY

(Academia Gregg). Miguel Richardson, director. Manzana de Gómez 514 Teléfono: A-9798. Taquigrafía, Mecanografía, Teneduría y Contabilidad «alton» usadas en las principales Universidades y Colegios de los Estados Unidos: Aritmética, Ortografía, Caligrafía, Correspondencia Mercantil, Práctica de Oficina, máquinas de calcular. Cursos especiales: Estenográfico Secretarial Tenedría de Libros y Contabilidad. Curso completo de Comercio. Todas las preparatorias y Bachillerato, Inglés, garantiazmos a usted el poder hablar una hora consecutiva en inglés, al terminar la segunda lección de nuestro curso, el cual es a base de conversación estrictamente.

PROFESORA INGLESA DE LONdres, da clases particulares en su domicilio y e nsu casa. Telf. F-5136.

ESTUDIOS. BAILES MODERNOS

Tomasín. Positivamente enseño con práctica son; Pasodoble; Vals; Blues; Fox; Tangos; Clases todos los días de 9 a.m. a 11 p.m Clases a domicilio San Nicolás 1008 (moderno) entre Gloria y Misión. 2 cuadras de Monte.

PROFESORA FRANCESA DA CLAses de francés y de inglés (fonética) y clases de conversación en francés a domicilio. Prepara para los exámenes. Informes: FO-2130. Por la mañana o después de las siete p.m.

INGLES

Innecesario ir al Norte para aprenderle. Con nuestro curso intensivo y clase laboratorio los alumnos adquieren en tres meses conocimientos correspondientes a un año escolar (standards americanos) según demostrado por nuestro sistema de mediciones educacionales. Más de 30 cursos, diurnos y nocturnos. Profesorado americano. Curso intensivo cinco pesos mensuales (dos horas diarias. Curso económico tres pesos. 1 hora diaria) **Havana Business Academy Linea 357 F-3043 y Neptuno esquina Amistad A-6033.**

INGLES, TAQUIGRAFIA (INGLESA y Española). Teneduría, Cálculos Mercantiles, Aritmética, Algebra, Caligrafía Mecanografía y Ortografía; 6 pesos mensuales a domicilio por el Profesor Francisco Heitzman. Estrella 166, altos, Telf. A5-1822. Informes de 11 a 1 y media p.m.

INGLES. PROFESOR AMERICANO, con título de dos Universidades. Ex Catedrático Instituto Militar, Curso de 31 lecciones. Precio de Verano. Duncan Thomas San Rafael 37. (antiguo) altos M-2645 departamento 2.

«ACADEMIA PARISIEN» SISTEMA Martí. y Científico Moderno. Clases a domicilio. Labores manuales. Confecciones todas prendas de vestir. Concordia 509 Telf. U-2901

ESCUELA DE BAILE

Exclusivamente bailes de salón. Son Fox, Tango etc. Se garantiza la enseñanza. Ismael Serveló, Cárdenas Nro. 51. segundo piso

HAVANA BUSINESS ACADEMY

Profesores y sistemas procedentes de los mejores Business Schools de los Estados Unidos. Elevados standards de enseñanza comercial en inglés y español. **Todos los graduados en nuestro curso secretarial han encontrado empleo bien remunerado. Taquígrafías Pitman y Gregg. Omnibus** Línea 357. F-3043 y Neptuno esquina a Amistad A-6033.

"SAN ELOY"

Colegio y Academia Fundado en 1907. Primera y Segunda Enseñanza; Preparatoria; Bachillerato; Comercio; Idiomas. Cultura Física. Cursos preparatorios especiales. Admitimos pupilos y medios pupilos y externos. Quinta Menocal, Samá 31. Marianao. Telf FO-7462 Pida Prospectos.

76 COLEGIOS

ACADEMIA DE BAILES

Exclusivamente bailes de salón. Son Fox, Tango, etc. Se garantiza la enseñanza. Ismael Serveló, Cárdenas No. 51 segundo piso.

Y PUPILOS DESDE 6 PESOS

Tmbos sexos todos los grados. Alimentación abundante y nutritiva. Vigilancia y moralidad. Ingiés diario. Estudios comerciales. Corte y Costura. Compostela 706 «Colegio Cuba»

ENSEÑANZAS

77 ACADEMIAS

OBSEQUIO DE LA ACADEMIA DE COMERCIO

Luis B. Corrales. Establecida en 1889. Enviando $0.15 en sellos recibirán mi Aritmética Mercantil, y por $0.30 más, mi «Ortografía en el Bolsillo», acabada de publicar. Enseñamos Teneduría de Libros, Taquigrafía e Inglés. La Mecanografía $1 00 al mes. Nuestros Títulos los más solicitados. Lealtad 567, entre Salud y Dragones. Telf. A5-1632.

ACADEMIA DE IDIOMAS ROBERTS Malecón 153 Telf. M-2124 ¿Desea usted aprender inglés? Compre el método Roberts. Se recomienda por sí solo. Distinción Eficiencia. Garantía. Cuarta edición: $2.00.

ACADEMIA BRAVO

COLEGIO-ACADEMIA

Ingreso en Ciencias Comerciales, Ingenieros, Comercio, Institutos, Normales. Cadetes. Repaso de todas asignaturas del Bachillerato. Colegio Academia para cursar todos los grados. Primera Enseñanza, Autorizado para expedir Certificados para ingresar sin examen en Normales, Hogar, Institutos etc. Clases diurnas y nocturnas para ambos sexos. Profesores graduados y especializados. Servicio Omnibus a domicilio. Cursos especiales para ingreso en Escuelas Ingenieros, Cadetes, Aviación Taquigrafía, Mecanografía, inglés, Correspondencia, Teneduría, Contabilidad, Práctica oficinas. Cuota módica. Neptuno y Lucena. **U-2627. Cursos especiales para ingreso en la Escuela de Ciencias Comerciales.**

ACADEMIA PAZO. CURSOS DE INgreso a las Escuelas de Ingenieros, Normales, Institutos, Comercio Repasos y preparación de ciencias Matemáticas, Físico-Químicas e idiomas. Inglés para alumnos de Institutos, Normales etc. Clases diurnas y Nocturnas. Consulado 103 entre Colón y Refugio.

INTERES GENERAL

BURO DE AGRIMENSORES, TASAdores y constructores. Medimos divididimos y tasamos fincas. Hacemos planos, proyectos y presupuestos de obras. Contamos con los más completos archivos de planos de la Propiedad Urbana y Rústica. Vamos a toda la República. San Carlos 915 Habana.

ALQUILERES

79 HOTELES

HOTEL «MIRAMAR» NO BUSQUE más, le ofrecemos habitaciones y departamentos con o sin labo, con toda asistencia en la seguridad de que vivirá bien y comerá mejor. Prado 2, esquina a Malecón, teléfono A5-3692

SU CASA

Y la de su familia. El lujosísimo **hotel Belmont. El más céntrico de la Ciudad, San Rafael e Industria. Con tres excelentes comidas: $45.00 matrimonio. Una persona: $30.00.**

ALAMAC EL HOTEL DE RESIDENcias mejor situado de la capital, habitaciones con baño, comida, excelente comedor en el roof. Precio económico. Galiano 308 esquina a Neptuno. A-8002

HOTEL WASHINGTON

Situado en lo más céntrico de la ciudad Virtudes 6 entre Zulueta y Paseo del Prado habitaciones muy frescas y con vista a la calle. Precios muy económicos para familias estables. Telf. M-3613

HOTEL "FLORIDA"

Situado en el centro de los negocios. Precios especiales para el verano de habitaciones con baos completos y teléfonos. Visite nuestro famoso Restaurant, favorito de todos los hombres de negocios. Pídanos precios. Teléfono A-1131.

HOTEL PRADO

Prado 351 esquina Virtudes. Entrada por Virtudes, frescas habitaciones balcón calle, de sombra y brisa, ascensor día y noche precios reducidos para personas estables, buena comida. Telf. M-7660. F. Mariño G.

THE SAVOY

F y Quince. —Vedado

Telf: F-6616

Situado en un lugar alto del Vedado, con fácil y frecuente comunicación con la ciudad y repartos. Rodeado de jardines, con 600 metros de hermosos portales. Las habitaciones tienen ventilación directa teléfono, baño privado, con agua fría y caliente. Precios moderados, incluyendo tres excelntes comidas. El servicio en mesas separadas, para cada familia.

SUSCRIBASE Y ANUNCIESE EN EL «DIARIO DE LA MARINA»

ALQUILERES

79 HOTELES

HOTEL "ALCAZAR"

Tiene este hotel muy ventiladas habitaciones todas con baño privado, teléfono y elevador a todas horas, sus precios son económicos, haciéndose arreglos especiales por meses a familias estables incluyendo un exquisito servicio de comida. Cárdenas No. 209.

HOTEL "HARDING"

Crespo 67 a 2 cuadras del Prado y Malecón, cerca del mar A-6735, Hotel absolutamente moral y comidas excelentes, 2 personas desde $46; una desde $29, con almuerzo, comida y desayuno. Elevador día y noche. Agua caliente y fría.

Hotel Roosevelt

AMISTAD Y SAN MIGUEL

$55.00 Matrimonios con tres excelentes comidas mensuales.

Apartamentos para familias, todos con baño privado Elevadores día y noche.

HOTEL REGINA

Industria 410, frente al Capitolio, M-5955. Deseamos hacer saber a todos que debido a la situación actual, de reajuste, ofrecemos un servicio nuevo de hotel a unos precios inigualables. Una persona con comida, desde $43.00. Dos personas con comida, desde $66.00. Excelente comida. Absoluta moralidad. Lujo y limpieza.

HOTEL BIARRITZ

Residencial

Prado 519, frente al Capitolio para matrimonio sin niños exclusivamente. Hermosas y ventiladas habitaciones con baño privado y closets. Lujoso roof garden y cocina moderna. Comida a la carta. Elevador día y noche. Confort y limpieza. Estricta moralidad.

HOTEL "ANDINO"

San Lázaro 1218, esquina a M. U-2553. Unico en su clase. Moderno, céntrico, amplio, fresco, saludable, frente Universidad. Conviene para los que necesitan vivir cerca de los hospitales Calixto García o Mercedes Habitaciones con baño privado. balcón, hermosa vista, con tres excelentes comidas: 45 pesos, matrimonio. Una persona desde 28 pesos. Clientela escogida. Pensión completa para huéspedes del interior. Precios sin competencia. Esmerado servicio en mesas separadas.

HOTEL "IDEAL ROOM"

Prado 93B, (Por Pasaje)

¿Desea vivir en casa tranquila, mejor que en su propia casa? Visite esta gran casa, aunque sea por curiosidad. Por adentro, la mejor. Si hace poco usted la visitó y no encontró habitación, vuelva a visitarla, hay habitaciones disponibles. Visite esta casa y así verá su patio andalus, de hace poco. Se construyó el mejor, sin duda. Precios los más económicos. Se exigen referencias de moralidad y pagos.

HOTEL COLONIAL

SAN MIGUEL 254

Esquina a Galiano. Habitaciones y apartamentos con baño privado y muebles modernos. Magnífico comedor con carta. Elevador día y noche. Precios especiales para huéspedes por mensualidades. Confort y moralidad. Teléfono A-6958.

HOTEL BIARRIZ

RESIDENCIAL

Prado 519 frente al Capitolio, para matrimonio sin niños exclusivamente. Hermosas y ventiladas habitaciones con baño privado y closets. Lujoso roof garden y cocina moderna. Comida a la carta. Elevador día y noche. Confort y limpieza. Estricta moralidad.

80 CASAS DE HUESPEDES

GALIANO 455 ENTRE SAN JOSE Y Barcelona, habitación, baño al lado, otra $23.00 para uno, dos $35.00, agua caliente comida variada, moral absoluta M-7380.

LA EMPERATRIZ (NUEVO DUEño) Gran casa para familias, vista San Miguel y San Rafael, alquilo hermosa habitación con baño privado, agua fría y caliente San Miguel 205 altos.

HUESPEDES «CAMPOMIR», EMPEdrado 517 casi esquina Monserrate, dos cuadras Parque Central. Acabado reconstruir. Apartamentos amueblados y sin muebles, amplios, frescos, lavamanos, balcón, baño. Con o sin comidas. Tranvías y ómnibus por la esquina. Precios económicos. Telf. M-3274.

CASA HUESPEDES ESPLENDIDA habitación matrimonio baño anexo, agua abundante teléfono, comida inmejorable, familiar y sana. Extricta moralidad y orden. Vea y se convencerá, $35.00 matrimonio todo servicio. Amistad 208

CASA DE HUESPEDES «LA COVAdonga». Apartamentos y habitaciones, con o sin muebles, agua fría y caliente siempre, comida buena y económica. Hay teléfono, orden y aseo. O-Reilly 209.

CASA DE HUESPEDES «LA ISLA. Monte 213, por Factoría. Exclusivamente personas moralidad, habitaciones balcón. Edificio moderno. Comida a la carta. Matrimonios desde 42 pesos. Telf. A-9210.

TELMA RESIDENCIAL

Villegas 466 (entre Muralla y Sol) La vivienda ideal. Fresca, moral, tranquila, jamás falta agua fría y caliente. Todo servicio dos personas con comida a la carta desde $45.00. A-9985.

CASA PARA FAMILIAS: PRADO 251 exclusivamente personas estricta moralidad. Habitación con balcón calle, con toda asistencia. Comida inmejorable. En azotea, habitación para matrimonio u hombres solos.

ALQUILERES

80 CASAS DE HUESPEDES

RESIDENCIA FAMILIAR «LA REPUblica», Aguila 559 esq. Barcelona, altos. Resuelva su problema. La nueva dueña ofrece magníficas habitaciones todas con lavabos y esmerada comida. Precio económico. Espléndida sala de recibo. A-6639.

HUESPEDES «LA MILAGROSA»

Habitaciones grandes y frescas con baño privado y agua caliente, propias para matrimonio .Comida de primera a la carta. Precios de situación, con toda asistencia. Absoluta moralidad y orden. Teniente Rey 204, altos, esquina Aguiar. Telf. M-1250.

CASA DE HUESPEDES; TURIS. Manrique 611, entre Reina y Salud. Telf. A-6388 Hermosas habitaciones, vista calle interiores. Matrimonio: $35.00. Individuales: $20.00. Abonados al comedor: $18.00.

LA MATANCERA. CASA HUESPEdes, la más céntrica de la Habana, absoluta moralidad, mucha agua fría y caliente, mucho fresco, mucha y buena comida y precios muy reducidos. Reina 219, esquina a Manrique. Telf. A-0238.

81 CASAS de COMIDAS

CASA PARTICULAR SIRVE COMIDA a domicilio, buena sazón, artículos de primera, precios económicos, persona 50 cts. tres 70. cuatro 90. Llamen al U-2709.

CASA PARTICULAR DESEA FAMIlia formal para mandar comida: croquetas, tamal, bacalao vizcaina, papas rellenas, hora fija, esmerada limpieza. Telf M-9170

VIBORA. ALQUILO CHALET COMpuesto planta baja: portal, recibidor, sala, hall, cinco habitaciones, baño intercalado, comedor, pantry, cocina, cuarto criados, patio, traspatio, garage; en los altos: apartamento de dos habitaciones y cuarto baño. Renta $60.00. Calle Vista Alegre 56 entre San Anastasio y San Lázaro. Informes en la misma de 2 a 6 y teléfono M-7381.

82 APARTAMENTOS

SE ALQUILA EN EL EDIFICIO AREces, Prado 106, un bonito apartamento con vista a Prado, también tenemos habitaciones con baño completo y todo servicio, ambas casas hay elevador,

SE ALQUILA LUJOSO APARTAMENto en J esquina a 25 Nro. 552 sala y comedor, tres habitaciones, 2 espléndidos baños, cuarto y baño para criados. Llave en el apartamento No. 1. Informes: F-4168

SE ALQUILAN APARTAMENTO ALto y bajo en la calle 12 entre Quinta y Séptima Miramar. Tienen garages, altos 3 habitaciones, bajos dos reciente construcción, acera de la brisa. Informes F-4168

DEPARTOMENTO MODERNO MUY fresco, Edificio de ocho pisos. Elevador a todas horas. Sótano para garage. Edificio «Lens» 6 y 11 Vedado.

SE ALQUILA MAXIMO GOMEZ 943 hermoso apartamento moderno, primer piso compuesto de terraza, sala, 3 cuartos, baño intercalado, comedor, cocina, servicio de criados, puede verse a todas horas. Precio: $20.00 llaves encargado azotea.

ALQUILAMOS GRANDE Y MODERno apartamento en Santa Clara 164 2a. planta esquina a Cuba. Recibidor, sala, 4 habitaciones, baño intercalado, comedor, cocina, pantry, Alquiler $42 mensuales. Para verlo hablar con el encargado del edificio. Informes al M-2602 bufete de Fernández y Cuadrado, O-Reilly 208 altos.

SE ALQUILA PARA MATRIMOnio solo, apartamento elegantemente amueblado, vajilla, utensilios de cocina, ropa etc. Informes Tte. Rey 211, esq. Habana. Hay ascensor. Telf. A-9825.

SE ALQUILAN APARTAMENTOS nuevos en San Rafael Nro. 807 Informa el Encargado.

SE ALQUILA SAN JOSE ESQUINA A San Nicolás apartamentos modernos a dos cuadras de Galiano, cuarto, cuarto de baño, en colores, cocina. Llave en el café. Informan F-6784.

SE ALQUILA EMPEDRADO Y VIllegas apartamento moderno compuesto de una entrada, sala, cuarto baño en colores, cocina, hace esquina. Llave en la tienda. Informan F-6784

SE ALQUILA HERMOSO APARTAmento alto interior a corta familia en 15 pesos se exigen referencias Revillagigedo 218 informan en la panadería de al lado

$23.00: VILLEGAS 55 y 57, ENTRE Empedrado y Progreso. Edificio de apartamentos, con sala, dos dormitorios, baño y cocina. Informes en la misma.

EDIFICIO SANTEIRO CALLE G ENtre 25 y 27 Vedado. Se alquila un apartamento compuesto de dos terrazas, salón, dos habitaciones, baño moderno intercalado, pantry, cocina y servicio de criados. Puede verse a todas horas. Las llaves el encargado. Telf. F-7410

APARTAMENTO SAN JOSE 1114 entre Infanta y San Francisco, dos habitaciones, baño y cocina. Informes en la misma Telf. U-2582

EDIFICIO CARRERA JUSTIZ, MANrique y Malecón, se alquila apartamento de 3 habitaciones, baño intercalado, sala saleta, comedor, cuarto y servicio criados. Elevador día y noche M-3476

«EDIFICIO ARCOS». SE ALQUILAN dos apartamentos pequeños uno al frente y otro al fondo. Informa el conserje del mismo F entre 18 y 21 Vedado.

FRESCO, COMODO AMPLIO, CON balcón a la calle, agua caliente y teléfono, se alquila magnífico departamento en Aguacate No. 56 (Tercer Piso).

MATRIMONIO HONORABLE CEDE en su residencia media cuadra Universidad precioso apartamento baño privado. toda asistencia a matrimonio o señorita estudiante, se cambian referencias. Informan teléfono U-1349

HOSPITAL 661, ENTRE SALUD Y Jesús Peregrino, sala, comedor, tres cuartos, baño intercalado. Muy fresca, agua abundante. Informan en la misma F-5569

AMPLIACION ALMENDARES. LINdos apartamentos terminados de construir con todos servicios, propios para matrimonios sin niños desde 10 pesos. Magnífico barrio. Independiente Avenida 4a entre 10 y 11, número 12

ALQUILERES

82 APARTAMENTOS

EDIFICIO URSULINAS

EGIDO ESQUINA A SOL

Casa de apartamentos modernos, propios para matrimonios o reducida familia, con servicios sanitarios completos; luz, agua caliente y fría; situados en lo más céntrico de la ciudad, con espléndidas vías de comunicaciones para toda la capital o interior de la República.

INFORMES EN EL MISMO

PRECIOS MODICOS

Apartamento bajo, No. 1

HOTEL DE APARTAMENTOS

8 y 19

1, 2, 3 4 cuartos, cocina; frigidaire

GARAGE, RESTAURANT

Grandes reservas de agua. F-3131

OFICINAS

ALQUILO LOCAL APROPIADO PAra oficina con uso de teléfono y otras facilidades. Renta: $10.00 mensuales, Almanza, Obrapía 357

OFICINAS $9.50

Modernas, espaciosa para oficina, teléfono, su nombre en la Guía Telefónica, limpieza, luz, salón de espera, telefonista etc. Cuba 209 bajos entre O-Reilly y Empedrado.

83 DEPARTAMENTOS

ALQUILO BAJOS, PORTAL, COMEdor: tres habitaciones, baño, cocina, patio, siempre agua. Precio $27. Calzada de Luyanó No. 105, dos cuadras esquina Toyo. Llave, informan la misma.

VEDADO. 25 ESQUINA O, Nro. 160, edificio Castro, apartamento segundo poso moderno, tres amplias habitaciones sala, comedor, baño intercalado hall, y closets nevera eléctrica. Telf. F-2990

HERMOSOS DEPARTAMENTOS HA bitaciones todo confort propios para pasar el verano, precio de situación, casa particular, Vedado calle I Nro. 305 entre 15 y 17 vista hace fe.

DEPARTAMENTO 2 HABITACIONES baño intercalado, azotea, independiente, agua caliente, comida especial, elevador, teléfono, Villegas 5 hotel «Canadá» habitaisones baratas, todo servicio. A-0400

ALQUILO UN DEPARTAMENTO PAra oficina, propia para abogados o comisionistas, o Asociación, con derecho a sala de recibo. Se exigen referencias Habana No. 206.

84 HABITACIONES

ALQUILO HERMOSA Y FRESCA HAbitación con balcón a la calle, otra interior a personas mayores sin niños casa de absoluta moralidad hay teléfono San Lázaro 671 2o piso entre Gervasio y Belascoaín.

SE ALQUILA UNA BUENA Y FRESca habitación independiente con comida y servicio completo a matrimonio sin niños. Se cambian referencias. Aguacate Nro. 56 (1er. piso) entre Empedrado y Tejadillo. teléfono M-3279

EN CASA DE FAMILIA HONORAble se alquila espléndida habitación clara y fresca con o sin muebles y con toda asistencia a matrimonio sin niños. Se cambian referencias. San Miguel 462 altos.

SE ALQUILA EN COMPOSTELA No 366 3o. piso una amplia habitación en casa particular a hombres solos, se piden y dan referencias, no molesten en otros pisos.

ALTOS DE SAN LAZARO 106, ENtre Crespo y Genios se alquila gran habitación a personas mayores, balcón teléfono, junto al baño, casa privada.

NIAGARA HOUSE. PRADO 159 COlón y Refugio habitaciones para familias espléndidas desde $14, con lavabos, hay vista calle baños privados, agua caliente, tres recibidores para visitas.

ALQUILANSE HABITACIONES MUY frescas, independientes con o sin muebles a personas solas o matrimonios sin niños. Agua y luz a todas horas, Amistad Nro. 376 altos casi esquina a Barcelona.

MATRIMONIO HONORABLE ALQUI anexo agua caliente a matrimonio o la una habitación muy fresca baño una persona asistencia esmerada matrimonio 45 pesos, una persona $25. Telf. X-1446.

CASA PARTICULAR SE ALQUILA una hermosa habitación con baño intercalado agua caliente toda asistencia, sólo a personas mayores. 10 de Octubre No. 321 bajos entre Municipio y Rodríguez, Jesús del Monte.

EN LUJOSA CASA DE FAMILIA SE alquilan habitaciones con toda asistencia absoluta moralidad. Calle 1 No. 407 entre F. y G. Vedado. Tleéfono: F-7207.

EN O'REILLY 409

FRENTE A LA METROPOLITANA

Se alquilan magníficas habitaciones, amplias, frescas y ventiladas, con o sin muebles, agua caliente y fría en cada una, abundantes y modernos baños. Teléfono. Precio razonable.

VEDADO LINEA 901 ESQUINA 6, casa con palmas, familia honorable alquila 2 magníficas habitaciones juntas o separadas, propia matrimonio, con todo servicio. Tranquilidad absoluta. Cambiamos referencias. F-5632 y F-3569.

ALQUILO FRESCA HABITACION EN azotea del moderno edificio de Condesa No. 152 esquina Lealtad, independiente, propia para hombres solos, llave en el Tostadero. Informan cantina cine Reina.

ALQUILO ALTOS 3 HABITACIONES servicios modernos $25.00 y un apartamento con dos habitaciones 15 pesos, Avenida Columbia Nro. 2 Marianao Informes M-8692

SE ALQUILAN DOS HABITACIONES con vista a la calle, con o sin asistencia. Galiano 108 esq. Lagunas.

SE ALQUILA UNA HABITACION con balcón a la calle, hay agua caliente en Belascoaín y San Rafael altos de la «Yarda», entrada por San Rafael 2o. piso.

EN CASA DECENTE ALQUILAMOS habitaciones hasta seis pesos, Siempre agua. Preferimos hombres. Todas las líneas por el frente. Neptuno 303

ALQUILERES

84 HABITACIONES

HABITACIONES Y APARTAMENTOS en Compostela 459, entre Amargura y Teniente Rey. Se alquilan cómodas y ventiladas habitaciones y apartamentos. Informan en la misma. Sr. Rodríguez.

VEDADO. FAMILIA PARTICULAR, alquila hermosa y fresca habitación con toda asistencia propia para matrimonio Telf. F-7135 Se dan y piden referencias.

ALQUILO CALLE HABANA 265 altos, esquina Muralla, cuarto gran de vista a la calle con y sin muebles, entrada independiente luz toda la noche informan la misma.

FAMILIA HONORABLE ALQUILA una habitación con balcón a la calle y todo servicio, en Neptuno 257, primer piso, entre Amistad y Aguila. Telf. M-3327

CERCA PARQUE CENTRAL SE ALquila una habitación a hombre solo, hay teléfono, San Juan de Dios No. 211, 2o. piso alto.

SE ALQUILA UNA HABITACION, con o sin comida, y una sala para profesional. Informan San Rafael 583 Telf. U-7754

AMISTAD 363 PRIMER PISO HABItación a hombres solos o matrimonio, muy fresca, lavamanos, baño anexo, una cuadra Capitolio, absoluta moralidad.

VEDADO: LUJOSA RESIDENCIA alquila espléndida habitación con todo servicio, 23 No. 809 esq. A. Telf. F-5798.

EN LUJOSA CASA DE FAMILIA SE alquilan habitaciones anexas al baño con toda asistencia. Calle 11 entre G y F Nro 407 Vedado teléfono: F-8207 Moralidad absoluta.

CASA DE FAMILIA SE ALQUILA habitación fresca y ventilada con todo servicio. A una cuadra de tranvías y ómnibus. Calle K Nro. 361 casi esquina a 21, Vedado Telf. F-2357

EN CASA PARTICULAR. MALECON 351 bajos izquierda esquina a San Nicolás se alquila solamente a cabalos una **habitación amueblada** con vista al mar, tiene baño con agua fría y caliente.

SE ALQUILA UNA HABITACION A hombres solos, amueblada, agua caliente, hay teléfono. O-Reilly No. 522 primer piso.

OBISPO 415 ALTOS. ENTRADA POR Aguacate. Habitación con comida y balcón calle, a matrimonio o persona sola. Se cambian referencias, barata.

ALQUILO 2 HABITACIONES, UNA independiente muy fresca vista al mar a caballe que guste vivir tranquilo. Manrique 6 Apartamento 18. Edf. Carrera Justiz. Sra. López.

HABITACIONES Y APARTAMENTOS en Compostela 457, entre Amergura y Teniente Rey. Se alquilan cómodas y ventiladas habitaciones y apartamentos. Informan en la misma. Sr. Rodríguez.

CAMPANARIO 162, ALTOS SE ALquila una habitación con toda asistencia a matrimonio o dos personas, lavabo, teléfono. En la misma azotea se cambian referencias.

ALQUILO HERMOSA Y FRESCA HA bitación con balcón a la calle todo servicio si desean. Galiano 118 esq. Lagunas.

GALIANO 463 ALTOS, ENTRE SAN José y Barcelona, fresquísima habitación baño agua caliente a todas horas, propia para una persona. Comida exquisita. Absoluta moralidad. Precio $23.00. M-8857.

ALQUILO UNA HABITACION CON muebles, otra sin muebles con o sin comida. También un magnífico Departamento amueblado. A-7465 San Lázaro No. 320.

HABITACIONES AMPLIAS MUY ventiladas, balcón calle. Obispo 303 altos Café Europa, con lavabo agua abundante. luz toda noche, desde 12 pesos. Hay elevador 20 mosaicos por 25.

SE ALQUILA UNA HABITACION para matrimonio, vista a la calle. agua fría y caliente en los baños. Comida inmejorable. Precio: $45.00. Calle 17 No. 256, entre J e I. Vedado. Teléfono; F-3837.

ESPLENDIDA HAZITACION ANEXA baño, terraza privada vista calle. bajo, terraza privada, vista calle alquílase toda asistencia matrimonio. Buena comida K Nro 113 esquina a 11 primer piso teléfono F-6481. Comunicación rápida todas partes.

CAMPOAMOR

COMPOSTELA 608 (MODERNO) ENTRE SOL Y LUZ

Habitación con baño privado, desde **$15**

Habitación con baño privado y comida, desde **$30**

INFORMES: TELF. A-7350

EDIFICIO «CUBA» SEIS PISOS. Empedrado No. 42 antiguo. 360 moderno. entre Habana y Compostela. Se alquilan amplias y ventiladas habitaciones, muy baratas, elevador, lavabos, luz toda la noche. Orden y moralidad. Telf. M-5113.

ESPLENDIDA HABITACION BALcón al mar, gran baño de lujo agua caliente, teléfono otra muy clara y fresca anexa al baño. Malecón 161 (altos) entre Crespo y Aguila.

HERMOSA SALA PROPIA PARA profesional barata y una hermosa y fresca habitación Neptuno 616 primer piso. entre Escobar y Gervasio.

85 NAVES - LOCALES

NEPTUNO Nro. 610 ENTRE ESCObar y Gervasio se alquila la planta baja para comercio contrato 4 años más informes Obispo 528

PARA NEGOCIO COMERCIAL SE ALQUILA

Una parte de los bajos de la casa situada en O-Reilly 503, casi esquina a Villegas. Es un local independiente con sus vidrieras propias. Informan por los teléfonos: M-7911 e I-5548

SALON ALTO, DOSCIENTOS MEtros, sin columnas. Puede verse en Rayo 367. Informan M-1207.

LOCAL PARA LECHERIA, REVIllagigedo, esquina Alcantarilla. Informes en la misma.

ALQUILERES

85 NAVES - LOCALES

GALIANO 57 BAJOS SE ALQ amplia nave y trastienda para tablecimiento, no fonda ni Informan en la tercera planta abundante.

PARA BODEGA O FARMA

Alquilo esquina de Fraile y San Carlos, terminando de truría. En la misma pisos de cuartos, sala, comedor, lujo, servicio criados, cocina tio todo exterior. Precios de informes en la misma.

SE ALQUILA ESPLENDIDA en lo más céntrico de Luyan lle de Pedro Pernas, entre Concha y Teresa Blanco, a dra del paradero, precio módico forman Telf. M-1557

SE ALQUILA LA NAVE SITUA entre Subirana y Arbol Seco 500 metros clara y ventilada de postería y azotea informan en misma.

**MORRO ESQUINA REFUGIO

ALQUILERES

HABANA

AQUILO4 ESTRELLA 605 ALTOS, comedor, tres habitaciones, ...intercalado, cocina. Informan: ...rrajo o F-5060

...N MIGUEL 1006 ALTOS ENTRE ...Francisco. San Francisco 260. Ambas 4|4, ba... ...intercalados y criados, cocinas ...calentadores, agua siem... ...Cerca Universidad. Dueño Ba... ...Vedado. F-7532. Llave mis... ...carbonería $40.

...OS ACABADOS FABRICAR EN ...$14.00. Alquilo a 10 minutos ...Central, sala, 3 cuartos, baño, ...cuarto, baño, cocina, patio ...Calle Justicia esquina Arango ...bodega.

...ENOS BAJOS $34.00. ALQUILO ...147 entre Campanario y Man... ...sala comedor, 3 cuartos, lujo... ...intercalado, servicio criados. ...de 8 a 12. Dueño F-2260.

CARLOS III No. 603

...ima Marqués González, lo más ...de la Habana, compuesta de za... ...recibidor, sala, 6 grandes cuar... ...2 baños, comedor al fondo, a ...tio privado, garage para máqui... ...con cuarto grande para chofer, ...ño. Informan en la misma y ...F-3281. precio 80 pesos.

...QUILO MODERNOS ALTOS ...Condesa 167 entre Lealtad y Es... ...Sala, recibidor, dos cuartos, ...intercalado, comedor y cocina ...fondo. Informan al lado. Llaves ...169.

...TILLAGIGEDO 7, ALQUILO ES... ...amplios y bonitos altos: Sala, ...dor, servicio intercalado, tres ha... ...ones y otra con servocio y ba... ...la azotea, cuarto y servicio de ...tal, está abierta de 9 a 11 y de ...1 p. m.

...QUILA BARATA LA CASA ...esq. a La Piedra en el pue... ...Regla, compuesta de sala, 3|4, ...baño y comedor. Informes: ...3271.

...QUILA UN FRENTE A LA ...donde hubo un dentista, pro... ...lo mismo u oficina. En los ...de la Parisién. San Rafael 358.

...N LAZARO 176, BAJOS, ESQUINA ...Sala, saleta, cuatro habita... ...baño, comedor, cuarto y servi... ...criados, cocina. The Trust Com... ...of Cuba. M-6917.

...VA DEL PILAR ESQUINA A ...nuevo, muy cómodas y económicas ...cerca del Mercado Unico, sa... ...saleta, dos habitaciones etc. Infor... ...mismo edificio No. 214 altos.

...CIAS No. 162, ENTRE CONSULA... ...e Industria, alquilo primer piso, ...terno, fresco y claro, comedor, cua... ...cuartos baño intercalado, servi... ...criados, cocina y agua abundante, ...ejores referencias, llaves en los ba... ...Informes: Corrales No. 64.

...QUILO INFANTA 1101 ESQUINA ...Segunda, 2 casas planta baja; sa... ...comedor, dos cuartos, baño inter... ...sala, cocina gas, calentador; mo... ...Precio 25 pesos. Informan pri... ...piso por Benjumeda.

...N SAN RAFAEL No. 810, AL... ...entre Oquendo y Soledad, sala, ...medor, tres cuartos, baño y cocina. ...se a cualquier hora. Informes Bu... ...de Arellano M-3936.

...N LAZARO 1262 FRENTE A UNI... ...versidad alquilo una casa con sala, ...sa, comedor, cocina dos cuartos y ...rvicios mucha agua. Informan al ...1264.

...QUILO CASA MODERNA CERCA ...Universidad, tiene todas las como... ...dades modernas, véala. San Miguel ...de un piso. La llave enfrente puer... ...Sr. Castro M-7179.

...QUILO SAN LAZARO 556. ALTOS ...entre Lealtad y Escobar, un año fa... ...sala, recibidor, cuatro cuar... ...los baños familia, comedor fon... ...pantry, cocina cuarto baño cria... ...$4500. Aguilera, Mercaderes 213, ...$4500 U-5509.

...QUILASE INFANTA 206 ENTRE ...San Lázaro, Jovellar, terraza, dos ...cuartos grandes, closets, cuarto y ser... ...para criados $35 mucho fresco. mu... ...agua. Más informes Teléfono: ...F-3189.

...N ALQUILA PLANTA BAJA SAN... ...Clara 16 Informes en la azotea.

...ESTOSO PRIMER PISO CASA VA... ...147 pegado Infanta cerca Univer... ...balcón sala, comedor, 3 cuar... ...baño cocina gas, servicios, edi... ...moderno, agua abundante. In... ...F-2313

...PTUNO 1064 ENTRE ESPADA Y ...Francisco Moderno segundo pi... ...sala, saleta, tres cuartos, baño in... ...tado, comedor, cocina, baño y ser... ...de criados. Informan Hotel Palm ...A-7277

$32.00

...cuarto altos, sala, tres cuartos co... ...saleta, baño, Campanario 1005 ...Figuras y Carmen llaves en ...frente.

...RELLA ENTRE XIFRE Y PLA... ...altos, Centro Escolar José Ma... ...con sala, tres habitaciones ba... ...completo, comedor, cocina, cuarto ...de criados. Plan Encarged In... ...A-7842

...QUILA SAN MIGUEL 565 EN... ...Gervasio y Belascoaín para de... ...industria o cosa análoga. In... ...San Rafael 567 altos. Teléfo... ...F-5135

...EZ 15 A MEDIA CUADRA DE ...se alquila un bonito segun... ...sala, dos habitaciones, baño ...tado, comedor, cocina, agua im... ...Abierto de 2 a 5.

...QUILO ALTOS FRENTE DOS CA... ...punto ideal, San Miguel 1118, ...quina Universidad, sala, come... ...cuartos, baño intercalado, cuar... ...servicios criados. U-7036. Dueño ...El R. Pérez.

...N LAZARO 320 ENTRE SAN NI... ...y Galiano. Agua nunca falta, ...caliente, 2do. piso, sala, come... ...cuartos, baño lujo, cocina, ser... ...criados. Informes M-2863 y ...F-2863.

...QUILA MODERNA CASA ZE... ...252 altos, sala, comedor, 2 ...baño intercalado cocina, ser... ...criados. Informes U-5563.

...QUILO MODERNO PRIMER PISO ...710, terraza, sala, saleta, 4 ...cuartos, baño intercalado, come... ...agua caliente, cocina, cuar... ...servicio criados independientes ...patio. Innforman Monte 712 ...F-2313.

...QUILAN: SAN MARTIN Nro ...entre Oquendo y Soledad, ...departamentos de sala, dos habita... ...baño y cocina, no les falta ...agua. Llaves e informes en la ...casa y U-5858

...QUILAN OQUENDO Nro 358 ...entre San Rafael y San Martín, ...departamentos con luz desde $13.00. ...Llaves e informes en los mismos. ...Teléfono U-2208

...QUILA: 27 DE NOVIEMBRE ...(Jovellar) 118 entre Espada y ...Hospital, apartamento de recibidor, ...tres habitaciones, baño com... ...patio, comedor, cocina y cuarto de ...criados. Informes por el U-5858.

...QUILA: VAPOR Nro.119, ...entre Espada y Hospital, aparta... ...piso de sala, comedor, dos cuar... ...baño y cocina. Informan Telf. ...F-2958.

...QUILAN ACABADOS DE RE... ...modernos pisos altos en Ven... ...a parte, frente al Parque de Maceo, ...Habana. Compuestos de sa... ...comedor, tres cuartos, baño inter... ...cocina y servicios de cria... ...Informes en la misma de 2 a 5 ...de la tarde.

ALQUILERES

87 HABANA

BELASCOAIN 952 ESQ. BENJUME... da. Se alquilan magníficos altos acabados de reformar, frescos, confortantes y mucha agua. Recibidor, sala, comedor, 4 habitaciones amplias con closets, dos lujosos baños, cocina, cuarto criados con su servicio. Verse de 9 a 12 a. m. y de 2 a 6 p. m.

SE ALQUILAN LOS MODERNOS AL... tos de Indio esquina a Rayo a una cuadra de Monte, Sala, saleta, 3|4, baño intercalado, agua fría y caliente, claros y frescos. Informan en la carnicería.

88 VEDADO

PRECIOSOS ALTOS 464 CALLE C entre 19 y 21 agua abundante tres cuartos bonita sala, comedor, baño lujoso servicio criados, terraza, cocina gas y carbón. Véase de 3.1|2 a 5.1|2 alquiler $38.00. Informes: Telf. FO-3731

ALQUILO AMPLIOS BAJOS ESQUI... na, con sala, antesala, seis cuartos, dos baños, otro servicio, biblioteca, comedor, pantry, cocina, cuartos y servicios criados, garage $100. E esquina Tercera F-5230

VEDADO. SE ALQUILA CHALET moderno cinco cuartos, dos baños, demás comodidades bien situado, puede verse Calzada esquina 20.

EN EL VEDADO SE ALQUILA COM... pletamente amueblada casa, compuesta de sala, comedor, tres habitaciones, baño intercalado, cuarto y servicio de criados. Informan teléfono F-5797

SE AUQUILA CASA COMPLETA mente amueblada en la Avenida Norte del Lago, reparto Country Club Precio $150. Informan Telf. FO-7062

SE ALQUILAN LOS BAJOS CUA... tro 504 entre 21 y 23, sala, comedor, cinco dormitorios dos baños completos, garage, traspatio, cuarto y servicio Laño criados. Puede verse de 3 a 6 p.m.

90 MARIANAO - REPARTOS

SE ALQUILA EN $50 «VILLA LO... reto» Infanta esquina a San Jacinto Reparto Buén Retiro. La llave al lado «Villa Octavia». Informan en Zulueta 458 altos.

SE ALQUILAN EN $70.00 EN LA CA... lle D entre 14 y 16 Almendares. Casa con frente sala, biblioteca, 4 cuartos, dos baños, cuarto y servicio de criados y chofer, garage para dos máquinas, court de tennis y jardín. Informan Telf. A-6885 de 8 a 12 y de 2 a 5.

AMPLIACION ALMENDARES CA... lle 10 entre Ave 9 y 10, alquilo precioso chalet dos plantas, sala, comedor, tres cuartos, closets, garage etc. Precio: $40. Llaves al lado. Exigense referencias

SE ALQUILA EN MIRAMAR. ES... plendida residencia lujosamente amuebiada, portal, hall, living-romm, comedor, biblioteca, terraza, cuatro cuartos, tres baños, cuartos de criados garage para cuatro máquinas, radio, vajilla frigidaire. Informan Telf. F-2880.

CHALET ALQUILO 2 PLANTAS 4|4, 2 baños colores, bajos; todas comodidades, jardín, garage. Precio rebajado 21 entre Río Almendares y Avenida de los Aliados. Abierto de 2 a 6 Telf. A5-2681.

CASA AMUEBLADA $45.00 MEN... suales, 4 cuartos, sala, comedor dos baños, cocina, frigidaire, patio, jardín, 5a Avenida entre 5 y 6 Buenavista. Tome guagua ruta 9 o 28. Informan ahí. También Trust Company Obispo 257

91 JESUS DEL MONTE - VIBORA

VIBORA ALQUILO LOMA CHAPLE 16 frescos altos abundante agua motor, sala, 5 cuartos, terraza, media cuadra Calzada $35 llaves bajos.

DENTISTA; CEDE A COMPAÑERO gabinete completo con o sin instrumental, tres días en la semana, en lugar muy céntrico. Aguila 506 esq. S. José Telf. A-9185 FO-3832.

ALQUILASE ESPLENDIDA COCI... na Neptuno Nro 309 último piso, (no molesten 1er piso) a cambio de comida.

SE SOLICITA UNA CASA EN EL Vedado que tenga lo menos 21 habitaciones grandes, debe tener 15 como una sala o un comedor grandes las 6 restantes pueden ser más pequeñas apartado 1674 Habana

SAN MIGUEL DE LOS BAÑOS, SE alquila la casa Lanuza esquina a Clemente Gómez, Villa Olga, esquina fraile, portales alrededor, 5 habitaciones, 2 baños, sala, cofedor, pantry, cocina, cuarto y servicio criados. Informan I-5936.

PLAYA GUANABO. SE ALQUILAN casas amuebladas. Informes en la Playa S. Padrón Sr. Muñoz en el Teléfono M-7145. Sr. Paliza.

EN LA PLAYA DE COJIMAR

Se alquilan magníficos apartamentos en la residencia villa «Pedralbes», lugar delicioso por su situación y por su bello jardín. No deje perder la oportunidad para pasar una buena temporada de verano. Para informes: Joaquín Boada. Telf. F-5956.

SE ALQUILA MUY BARATA EN MA... ría Luisa Nro 27, reparto Párraga, casa de mampostería 4 cuartos, sala, saleta, comedor, y baño intercalado. Informan en la misma y en Acosta y Picota. Bodega.

SANTA CATALINA 120, ESTE, POR... tal, sala, 3 cuartos, otro criados, comedor fondo, baño completo, otro criados, patio, traspatio, $30, pago adelantado, uno fondo. Informan teléfono F-2948

CONCEJAL VEIGA 102, ESQUINA A Luis Estévez, Jardín, portal, sala, tres habitaciones, comedor, cocina, baño, terraza, sótanos. Puede verse a todas horas. M-6917.

SANTA CATALINA, 203 ENTRE Lawton y Armas: Sala, comedor, cinco habitaciones, baño, cocina, patio, servicio criados. The Trust Company of Cuba. M-6917. Puede verse a todas horas.

ALQUILO: AVE. 10 DE OCTUBRE No. 401 (altos) esq. Luyanó, dos casas con sala, comedor, tres y cuatro habitaciones, servicios completos. Llaves en los altos. Informes Teléfono M-3198.

HERMOSA CASA AMPLIA Y FRES ca. Alquilo en Arellano 361 altos, compuesta de sala saleta, 3|4, baño intercalado, servicio criados, espléndido comedor, cocina moderna agua, caliente y abundante. Vería 2 a 6 p. m. Telf. M-5274.

VIBORA. EN MILAGROS 161 ENTRE San Lázaro y San Anastasio se alquila una casa con portal, sala, saleta, tres cuartos, baño intercalado, comedor al fondo, cocina y calentador de gas, cuarto y servicio para criados, patio y traspatio. Agua abundante a todas horas. Informan: San Anastasio 618 bajos, de 9 a. m. a 6 p. m. Telf. X-1805.

ALQUILO: LOMA DEL MAZO; O-FA... rrill y D-Strampes chalet con 2 baños, 4 cuartos, 2 garages, cuarto y servicios criados $50.00. Telf. F1-7861 Hermosa vista para la Habana.

CORREA 168, VIBORA. JARDIN, portal, sala, saleta, cuatro cuartos, comedor, baño completo, cuarto y servicio de criados, todo muy amplio, 38 pesos. Telf. FO-4822

CONCEPCION ENTRE GENERAL Lee y Maceo, Quemados de Marianao, portal, sala, 2 cuartos, baño moderno y cocina. Llave al lado. Informes M-2863 y F-3131.

SE ALQUILAN LOS ALTOS MILA... gros 364 entre Avenida de Porvenir y Octava, sala espaciosa, hall, 4 cuartos, baño moderno intercalado; comedor cocina, terrazas, cuarto y servicio de criados, garage. Acabados de reconstruir. Agua en Abundancia. Informes A-6995

SE ALQUILA UN HERMOSO CHA... let D-Strampes y Patrocinio, propio para familia de gusto con grandes comodidades y mucho jardín. cerca de Colegios y guaguas y abundante agua sin motor. Informes al I-3123

SE ALQUILA SAN MARIANO 65 EN... tre Buenaventura y San Lázaro. Cómoda, fresca y amplia casa. Puede verse de 3 a 6 p. m. y en ella informarán.

92 SANTOS SUAREZ - MENDOZA

ALQUILO HERMOSA RESIDENCIA en O-Farrill y D-Strampes, dos baños, garage para dos máquinas. Omnibus por la puerta. Agua abundante. Precio $85.00. Informan en la misma y en el F-7534

ALQUILERES

92 SANTOS SUAREZ - MENDOZA

CALLE FLORES A MEDIA CUADRA del tranvía se alquila una casa con portal, sala, 3 cuartos, baño intercalado completo, cocina, calentador patio y servicios criados. Telf. I-3259

VENDO DUREGE 305, PORTAL, JAR... din, sala, saleta, 2 cuartos, uno alto, servicios completos, techos de cemento, una cuadra tranvías, 2.300 pesos. Puede verse de 2 a 5.

SE ALQUILA CASA EN SANTA CA... talina y Figueroa con 3 cuartos sala, comedor baño intercalado y cocina. Informan en la bodega Teléfono I-7554

ALQUILO ACABADA DE FABRICAR casa San Benigno 720 entre Cocos y Encarnación jardín portal, sala, cuatro cuartos, baño intercalado, patio, traspatio $34 Informes Aguila 404 primer piso.

GERTRUDIS 5 y 7, ENTRE DIEZ de Octubre y Agustina: Portal, sala, recibidor, tres habitaciones, comedor, baño, cocina, patio y servicio de criados. Una habitación en los altos. Llave en 10 de Octubre 1468. M-6917.

ALQUILO CASITA PROPIA PARA matrimonio. Sala, cuarto, cocina, baño, patio, agua abundante y ventilada $10. G. Lacret 364 entre Cortina y Figueroa. Pasaje Mercedes. Informa encargado.

93 LUYANO

ALQUILO HERMOSOS ALTOS, SALA comedor, terraza, cuatro habitaciones, demás comodidades, siempre agua. Precio $30. Calzada de Luyanó No. 103 dos cuadras esquina Toyo. Llave informan bajos.

CASITA EN 13 PESOS

Sala, cuarto, balcón, escalera a la azotea, servicios sanitarios y todo independiente, muy fresca y abiundante agua. Herrera 251 esquina a Reforma, altos, Luyanó. Llaves en altos de la esquina.

94 LAWTON - BATISTA

SE ALQUILA LA CASA YAWTON 1307 entre San Francisco y Concepción. Sala, saleta, 3 cuartos, cocina, y baño. Informan Telf. M-6436.

96 LOS PINOS y NARANJITO

LOS PINOS EN ASUNCION Y AVE. del Oeste se alquila casa grande 7 habitaciones cocina, baño moderno, bomba motor, terreno y frutales. Gana 20 pesos mensuales. Telf. M-1303

97 GUANABACOA, REGLA Y CASA BLANCA

SE ALQUILA UNA CASA DE SALA, 4 cuartos comedor, cielo raso y una nave propia para cualquier industria se alquila todo junto. Romay Ocho GuanaAcoa. Telf. XO-1632.

98 ALQUILERES VARIOS

PLAYA GUANABO ALQUILO CASA mampostería amueblada con radio, 5 meses temporada resto abo grátis. Informan I-6550 sábado domingo pregunte casa Herrera en la Playa.

SE ALQUILAN DOS CASAS EN LO más céntrico de Varadero, una de tres habitaciones y otra de cuatro, con muebles. Informan X-1638

SE ALQUILA UN GARAGE CON UN cuarto anexo con servicios. También para guardar muebles o cosa análoga. Vedado. Informan F-6902. Se da barato.

ALQUILO FINQUITA DE RECREO, con 10.000 metros de dos plantas 3 cuartos, dos baños, garage doble, frutales, etc. En Calabazar. Precio: $30.00 mensuales. Informan teléfono F-2207

DENTISTA; CEDE A COMPAÑERO gabinete completo con o sin instrumental, tres días en la semana, en lugar muy céntrico. Aguila 506 esq. S. José Telf. A-9185 FO-3832.

ALQUILASE ESPLENDIDA COCI... na Neptuno Nro 309 último piso, (no molesten 1er piso) a cambio de comida.

SE SOLICITA UNA CASA EN EL Vedado que tenga lo menos 21 habitaciones grandes, debe tener 15 como una sala o un comedor grandes las 6 restantes pueden ser más pequeñas apartado 1674 Habana

SAN MIGUEL DE LOS BAÑOS, SE alquila la casa Lanuza esquina a Clemente Gómez, Villa Olga, esquina fraile, portales alrededor, 5 habitaciones, 2 baños, sala, cofedor, pantry, cocina, cuarto y servicio criados. Informan I-5936.

PLAYA GUANABO. SE ALQUILAN casas amuebladas. Informes en la Playa S. Padrón Sr. Muñoz en el Teléfono M-7145. Sr. Paliza.

EN LA PLAYA DE COJIMAR

Se alquilan magníficos apartamentos en la residencia villa «Pedralbes», lugar delicioso por su situación y por su bello jardín. No deje perder la oportunidad para pasar una buena temporada de verano. Para informes: Joaquín Boada. Telf. F-5956.

SE ALQUILA MUY BARATA EN MA... ría Luisa Nro 27, reparto Párraga, casa de mampostería 4 cuartos, sala, saleta, comedor, y baño intercalado. Informan en la misma y en Acosta y Picota. Bodega.

SANTA CATALINA 120, ESTE, POR... tal, sala, 3 cuartos, otro criados, comedor fondo, baño completo, otro criados, patio, traspatio, $30, pago adelantado, uno fondo. Informan teléfono F-2948

VARADERO. SE ALQUILA UN MO... derno chalet de mamposteria, con agua de Dupont y toda amueblada en $150.00, lo que resta de mayo y todo el mes de junio. Informes F-2689.

SAN MIGUEL DE LOS BAÑOS

Se alquila la casa Villaoz, compuesta de portal, todo alrededor, 2 salas, 7 habitaciones, 3 cuartos de baño, completos; 2 comedores, cocina, 3 cuartos de criados, garage para 3 autos, traspatio con frutales, su dueño informa en el Hotel Villaverde y al teléfono F-2273.

VARADERO

Se alquila hermosa residencia frente a la Playa Norte. Informan Apartado 1052. Habana.

PLAYA SANTA FE HABITACIONES o departamentos con toda asistencia a precios módicos. Solo a personas decentes, el mejor punto de la playa, por días, semanas o meses, según desee. Casa Miguel Andrés, Primera 66 Informan Reina 202, altos, esquina a San Nicolás. Habana.

ALQUILO DURANTE EL VERANO finca próxima a la Habana. Casa fresca y espaciosa; garage, caballeriza; excelente, agua y electricidad. Lage M-5912.

ARROYO NARANJO ALQUILO AM... plia y fresca casa con portal, sala, comedor, y 4 cuartos con baño intercalado, garage para 2 máquinas 4.000 metros terreno. Informan M-6364 y F-4950

SE SOLICITAN

99 SOLICITUD DE ALQUILERES

MATRIMONIO SIN HIJOS DESEA alquilar apartamento pequeño y vistoso en el centro de la Habana, con o sin muebles. Escriban con detalles y precio a: «Matrimonio», Anuncios Clasificados DIARIO DE LA MARINA.

SE DESEA ALQUILAR EN PUNTO céntrico del Vedado un local para Farmacia. Informes al Telf. F-2751.

SOLICITO APARTAMENTO EN AZO... tea entrada independiente U-2719.

AMUEBLADAS

O sin amueblar tenemos casas, departamentos, habitaciones. Habana, Marianao; Repartos; modernas lujosas. También oficinas independientes modernas, salón de espera; teléfono, luz, telefonista «Bolsa de Contratación». Cuba 209 Telf. M-6961.

102 AGENCIAS - COLOCACIONES

MARIANAO EMPLOYMENT AGEN... cy 3a y 16. Almendares FO-1077. The only domestic emplayment office able to serve you the adjustable servant. Seriausness and efficiency guaranteed.

M-6961

«Bolsa de Contratación»

Tenemos toda clase de servidumbre cuidadosamente identificada. Nos exforzamos honradamente investigando moralidad y referencias previamente. Abierto los domingos. Cuba No. 209 entre Empedrado y O-Reilly.

SE SOLICITAN

102 AGENCIAS - COLOCACIONES

EL NOMBRE «BEERS» SIGNIFICA seriedad, perseverancia y cumplimiento. Nadie puede quitarme mi buen nombre. Estoy orgulloso de ello. «La Agencia Beers» siempre cumple lo pactado (Desde el año 1906) Plaza de la Catedral 54. M-7730.

AGENCIA «LA ORIENAL» U-5388

San Rafael y Gervasio Servimos personal de confianza, hombres y mujeres, blancas, color, extranjeros, del país, cocineras, criadas, manejadoras, mensajeros chofferes, ayudantes cocina, personal por horas. U-5388

«LA COMERCIAL», M-1149, AGUILA 759 y Monte para hombres, mujeres del país y extrnajeros, criadas, niñeras(criados, choferes, camareros dependientes, cocineros, cocineras fregadores, pinches, lavanderas, repartidores cantinas, porteros.

«LA AMERICANA», F-2524, 23 407, entre J e I, para hombres y mujeres del país y extranjeros, criadas, criados, niñeras,, cocineros, cocineras, choferes, pinches, camareros, dependientes, fregadores, lavanderas, mensajeros, serenos. F-2524

LA MATANCERA: A-7740

Servimos para cualquier parte de la Habana y repartos servidumbre de ambos sexos del país y extranjeros con referencias, servicio rápido. Sol 465 entre Egido y Villegas.

«LA OTILIA», DOMESTIC EMPLOY... ment Agencp. Señora; cuando usted necesite criado, criada, cocinero, cocinera, manejadora, chofer, lavandera, jardinero mensajero, nuse house-keeper, etc. Calle K Nro. 361 entre 19 y 21 Telf. F-4806

103 CRIADAS - CRIADOS

SE SOLICITA JOVENCITA POR HO... ras, de 8 a 11.30 presentarse de 12 a 1.30 en 21 Nro. 607 entre B y C. Vedado.

SE SOLICITA PARA CASA PAR... ticular una muchacha educada y fina que borde bien a mano y a máquina, debe tener referencias de casas conocidas. Llame de 9.1|2 a 12 al teléfono FO-2945.

SOLICITO MUCHACHA BLANCA PA... ra ayudar en los quehaceres de la casa. Ayestarán 100. altos.

SE SOLICITA CRIADA BLANCA PA... ra limpiar y cocinar que duerma en la casa. Sueldo $15.00. (Con referencias). Calle la. No. 50, entre 9 y 10. Ampliación Almendares.

CRIADAS Y MANEJADORAS

Con buena presencia y referencias solicitamos criadas de mano y manejadoras. Colocadas inmediatamente de presentarse. Abierto los domingos. Bolsa de Contratación. Cuba No. 209. Teléfono M-6961.

104 COCINERAS Y COCINEROS

SE SOLICITA UNA BUENA COCINE... ra joven que tenga referencias buen sueldo. Valle 168 entre Infanta y Basarrate.

SE SOLICITA UNA BUENA COCINE... ra repostera M No. 304. Vedado.

SE SOLICITA COCINERA BUENA, de mediana edad, española blanca, del país o mestiza que duerma en la colocación. Máximo Gómez número 2,111 bodega.

SE SOLICITA UNA COCINERA QUE pueda lavar alguna ropa fina y una criada que sepa coser. Tienen que tener referencias y dormir en la colocación. Sueldo $12.00 y uniformes. Calle C No. 502 esq. a 21 Vedado.

SE SOLICITA UNA MUCHACHA ES... pañola para cocinar y limpiar sueldo $16.00. Calle 25 No. 1555 Vedado, entre 26 y 24.

COCINERAS Y COCINEROS

Solicitamos con buena presencia y referencias, también para cocinar y limpiar. Son colocados inmediatamente de presentarse. Abierto los domingos. «Bolsa de Contratación». Cuba No. 209 Telf. M-6961.

105 MANEJADORAS

SE SOLICITA UNA MANEJADORA que sepa cumplir con su obligación. Calle 15 No. 1205 entre 18 y 20 De 10 a. m. en adelante.

SOLICITO ESPAÑOLA MEDIANA edad para atender un niño y limpiar 2 312 entre 13 y 15 Vedado.

SOLICITO MANEJADORA DE 18 A 20 años, blanca o mestiza, con referencias, sueldo $9. Basarrate 68, esquina San Miguel .

SE SOLICITA UNA MANEJADORA para dos niños, que tenga buen carácter y referencias, sueldo $10.00. Calle 11 No. 604 bajos, entre B y C.

SE SOLICITA JOVEN ESPAÑOLA

para manejadora y ayudar limpieza, formal, limpia y con buenas referencias, dormir en la colocación, buen sueldo y uniformes. Inútil presentarse sin dichas condiciones. San Nicolás 218, segundo piso, entre Virtudes y Concordia, de 3 a 6.

114 AGENTES - VENDEDORES

NECESITO HOMBRES Y MUJERES quieran trabajar aunque se dediquen a otros negocios en la calle, garantía $5, preguntar por Rey, lunes, miércoles y viernes de 8 a 9 exclusivamente Monserrate 461, Habana.

COMPAÑIA AMERICANA SOLICITA muchachas activas que sepan las 4 reglas, buena rétribución. Hora de 10 a 11 a. m. Nancy Dresses Importer Co., Manzana de Gómez 346.

SE SOLICITA JOVEN CAPAZ, CON buena presencia y cultura, para trabajo decente, sueldo o comisión, no menos 200 pesos diarios. Preséntese de 9 a 11 en Lealtad 612.

SOLICITO VARIOS VENDEDORES, ambos sexos, que quieran ganar de $2.00 a $4.00 diarios, no es necesario tener experiencia. Vea al Sr. Martínez, San Julio 163 altos, de 5.30 a 7.30 p.m.

RADIO HOWARD

Solicito un vendedor de radios. Fácil venta por requerirse poca entrada y poca mensualidad. Buena comisión. «Casa Párraga», O-Reilly 512 entre Villegas y Bernaza.

COMPRADORES VENDEDORES

Agentes infinidad productos con exclusiva trabajarán. Sólo por escrito atenderemos y cartas con diez centavos sellos para envío muestra. etc. Z. Sánchez, Delicia 506, Altos (Víbora)

PERSONAS DE AMBOS SEXOS EN toda la República que quieran trabajar a sueldo o comisión deben visitar la Compañía «El Sol de Cuba», Manzana de Gómez 247-248 8 a 12 a. m. 2 a5 p. m.

SE SOLICITAN VENDEDORES

Para obtener buenas utilidades, diríjase a J. R. Prats, Sucs. de Castelleiro y Vizoso S. A. Lamparilla No. 4 Exclusivamente de 9 a 12 m.

SOLICITAMOS VENDEDORES PARA exquisitos vinos «Orotavi» fabricado de fruta bomba madurada en la mata. Pídalo a José Caamaño, Morro y Refugio. Telf. A-7729

VENDEDORES. URGENTE. NECESI... tamos seis para bodegas, dos para Tintorerías, dos para Casas de Salud y uno para Farmacia en la Fábrica de Jabón Joro, Corrales 2 1|2, Guanabacoa. Telf. XO-1755.

VENDEDORES BIEN RELACIONA... dos en bodegas, tintorerías y lavanderías se solicitan en Jabón Arado, Concha 3-B fondo Cía. Lechera.

GRATIS GRATIS

Enseñamos a ganar dinero. Si usted está decidido a ganarlo, escríbanos pidiendo detalles y le indicaremos cómo hacerlo. Nuestro negocio abarca toda la República de Cuba. Sea usted el primero en comenzar a ganar dinero fácilmente.

THE SILVER IMPORTER Co. Inc.
Manzana de Gómez 504 y 506

SE SOLICITAN

115 OFICINISTAS

SE SOLICITA

Un joven cubano que posea inglés y nociones comerciales, para representar a una importante firma de pinturas de los EE. UU. Se requieren buenas recomendaciones bancarias y capital de cinco a ocho mil pesos en efectivo. Dirigirse por escrito a Representante, Apartado 2141, Habana, Cuba.

NECESITAMOS MECANOGRAFO EX... perto español e inglés. Diesel Electric Cubana. Empedrado 205. No llamen por teléfono.

116 SOCIOS

SOLICITO SOCIO CON $4,000

Para dejarlo al frente café, lunch, restaurant y helados, gran negocio. Informes Galiano 509. García.

CAFE. EL MEJOR NEGOCIO AGRI... cola. Solicito socio con $2.000 para ampliar cafetal, próximo Habana, terreno primera, Silicani, Milagros 52, Víbora.

SOCIO CON $500 PARA INTERESAR lo en negocio comercial que dejará al interesado $2.000 a $4.000 anualmente. Dirigirse XL Anuncios DIARIO DE LA MARINA.

NECESITO SOCIO CON 600 PESOS para giro de Huéspedes, punto céntrico, buen negocio. Informan Paula 260 altos preguntar por Martín. Sólo de 2 a 4 p. m.

117 SOLICITUDES VARIAS

BUEN NEGOCIO PARA USTED, SO... licito relojero con herramientas y pequeño capital de cien pesos, para decarlos a la venta de relojes; la casa tiene trabajo. Teléfono a25.

SE SOLICITAN PELUQUEROS QUE... den ganar $100 si logran demostrar que la tintura Miracle no cubre las canas o ennegrece los diversos matices castaños o rubios. Miracle tiene 16 matices, desde negro hasta rubio claro. Estuche, 50 centavos. Peluquería «Iris». Santos Suárez 13

SOLICITO PERSONAS INTERESA...

das desarrollar negocio representaciones extranjeros, brindo organización completa licencias, leyes sociales etc. Referencias bancarias imprescindibles, escriba español, inglés, alemán, César, Apartado 990 Habana.

NECESITAMOS URGENTEMENTE varias muchachas, buena presencia instrucción, para trabajar negocio permanente. Ganarán sobre siete pesos semanales o más. Edif. Larrea. 410-414 Empedrado y Aguiar.

FACILITAMOS TRABAJO EN CASA, Habana e interior, buena remuneración. Escribir inmediatamente a Partida Publishing Co. Apartado 843 México D. F.

SE OFRECEN

118 CRIADAS-CRIADOS

CRIADO ESPAÑOL PRACTICO EN todo servicio fino se ofrece y con referencias de buenas casas de varios años de servicio, sabe hacer coktails y planchar ropa de caballero, es solo y va donde se ofrezca. Informan teléfono M-2300

SE DESEA COLOCAR UNA BUENA criada de mano o manejar y cocinar y limpiar, sin pretensiones referencias F-3164

DESEA COLOCARSE UNA BUENA criada de mano o para cuartos o comedor, sabe trabajar y es de buena presencia y limpia duerme o no en la colocación, sabe manejar niños. Telf. M-3339

SE OFRECE UN JOVEN PARA CRIA do o ayudante de cocina o para fregar platos tiene agilidad para el trabajo. Lo mismo reparte cantinas que ordeña vacas y sabe fregar máquinas o cualquier otro trabajo. No tenga mayores pretensiones. F-3141.

SE DESEA COLOCAR UNA JOVEN española de criada de manos o cuartos menos de 18 o 20 pesos no se coloca. Telf. M-6700.

SE OFRECE UNA MAGNIFICA CRIA da de mano cuartos o comedor, o para manejar, tiene buenas referencias y buen carácter, formal, cumplidora, sale a donde quiera. Duerme fuera o en el acomodo. Informes F-3141.

NSE OFRECE BUEN CRIADO DE mano español de mediana edad, buena presencia, acostumbrado en el servicio buenas referencias. Teléfono A-6461

DESEA COLOCARSE UNA MUCHA... cha española de criada de cuartos o de lavandera, sabe trabajar muy bien, tiene muy buenas recomendaciones, desea casa seria, también se coloca por horas. F-2255

SE DESEA COLOCAR UNA JOVEN española, de criada de mano o manejadora tiene referencias. Informan FO-2712

TELEFONO FO-1271 DESEA COLO... carse una española para criada o cocinar solo.

SE DESEA COLOCAR UNA JOVEN blanca del país para criada o manejadora tiene referencias teléfono: F-2789

EN CASA DE MORALIDAD DESEA colocarse muchacha blanca, buena presencia, criada de mano, entiende de cocina lava y plancha ropa fina. Cumple con su obligación, tiene referencia Telf. M-8838 buen sueldo.

SE DESEA COLOCAR UN MUCHA... cha 16 años para limpieza y servir buenas costumbres con referencias, pocas pretensiones FO-2140

SE DESEA COLOCAR UNA MUCHA... cha para limpiar o cocinar, sabe repostería. F-2748.

SE OFRECE JOVEN BLANCO PA... ra cuartos, comedor, sirve a la rusa, criada de manos. Es muy cumplidora de sus deberes, aseada, fina, laboriosa. No trabaja menos de $15. Referencias de muy buenas casas. Prefiere repartos. Telf. M-9596, lo mismo trabaja con extranjero.

SE OFRECE CRIADO ESPAÑOL ES joven, tiene referencias. Sabe trabajar. Telf. M-4032.

DESEA COLOCARSE UNA ESPAÑO... la en casa de moralidad, para cuartos y sabe coser y atender ropa fina o nios. Tengo recomendaciones. Telf. FO-1077.

SE OFRECE JOVEN BLANCA DEL país para criada de fano, tiene buena presencia, es formal y trabajadora. Desea casa de moralidad. Sueldo 15 pesos teléfono F-3904 Dan referencias en la misma.

SE OFRECE CRIADO DE MANO ES... pañol con buenas referencias, lo mismo va al campo. Informan en el teléfono M-6373

DESEA COLOCARSE UNA JOVEN española para cuartos o cocinar, no le importa cocinar y limpiar, siendo un solo matrimonio, tiene buenas referencias Telf. F-6060

SE DESEA COLOCAR UN JOVEN blanco de criado de mano y de buena presencia activo, tengo buenas referencias sin pretensiones de grandes sueldos, sirve a la rusa, teléfono: A-4139

JOVEN ESPAÑOLA DESEA COLO... carse de criada manos, o cuartos en casa de moralidad también cocina sien do corta familia,

LOS LABORISTAS Y ALGUNOS CONSERVADORES SE OPONDRAN AL NUEVO PLAN BRITANICO SOBRE PALESTINA, EL LUNES, AL SER PRESENTADO A LA CAMARA

La base nipona en Costa Rica resulta ser una plantación

El temido «aeródromo militar» de los japoneses, que amenazaría el canal de Panamá, es un simple plantío de algodón.—Los nipones tratan de impulsar este cultivo en Costa Rica

Por J. A. WESTON

(Especial para DIARIO DE LA MARINA).

SAN JOSE DE COSTA RICA, mayo de 1939.— El Japón tiene un aeródromo disfrazado de plantío de algodón en Costa Rica, desde donde puede atacar convenientemente al canal de Panamá, según las versiones que se han publicado hace poco en los Estados Unidos. Algunos legisladores norteamericanos se han sentido altamente perturbados por estas «revelaciones».

El que suscribe resolvió visitar la famosa «base aérea», sin invitación y sin anunciarse, para ver si detrás de las matas se escondían «hangares» secretos, estanques de gasolina, talleres de reparaciones u otras instalaciones propias de un aeródromo.

Después de tres horas y media de viaje de San José, hacia el oeste, llegamos al centro ganadero de Barranca. Un automóvil desvencijado nos condujo a la entrada del plantío, llamado «El Chaguite», situado a un kilómetro del pueblo.

A lo largo del polvoriento camino se veían montones de matas secas, resultantes de la cosecha de algodón recientemente levantada. A lo lejos, una línea blanca indicaba la presencia de la parte todavía no cosechada. Unas cuantas figuras humanas podían verse, entregadas a las labores del caso.

A un kilómetro de camino el automóvil se detuvo frente a un pequeño grupo de viviendas campesinas. Un japonés, de apariencia simpática y vestido con camisa kaki, pantalones de montar y botas, apareció súbitamente a nuestra vera. Nos saludó en correcto y cortés castellano y se presentó, diciendo llamarse Tatsuka Takashima y ser administrador del establecimiento.

Mano de obra barata

—Hemos venido —dijimos— a hacer una visita de inspección a vuestro plantío, y esperamos que no lo tomaréis a mal.

—De ningún modo —respondió—. Ojalá nos vinieran a visitar más a menudo. Aquí nos sentimos nosotros muy solos.

—¿Quienes son «nosotros»?

—Los ocho japoneses que vivimos aquí: seis hombres y dos mujeres.

—Pero vemos mucha gente allí, en el plantío, recogiendo algodón...

—Son costarricenses. No están muy prácticos todavía en este trabajo, pero seguimos enseñándoles. Tenemos cuarenta, y a veces sesenta, trabajando en el establecimiento. Les pagamos 45 céntimos de dólar norteamericano por día. Se sienten felices en este trabajo y ni siquiera la United Fruit Company, que paga jornales mucho más altos, puede tentarles a que nos abandonen.

—¿Y su sueldo de Ud? —preguntamos—. Supongo que usted y sus ayudantes japoneses estarán bien pagados.

—No muy bien que digamos—responde con invariable cortesía el señor Takashima—. Estamos obligados a vivir con sencillez, como usted puede ver. Trabajamos fuerte durante el día, escuchamos la «radio» por la noche y nos acostamos temprano. Una vez por semana algunos de nosotros vamos a Puntarenas, que queda a media hora de automóvil, a ver alguna función de cine.

—Hablando de Puntarenas, ¿cómo os lleváis con los muchos comerciantes chinos que hay allí?

—No nos tratamos con ellos. Se niegan a vendernos mercaderías, de modo que nos abstenemos de todo trato con la colonia china.

Pocos minutos después el señor Takashima nos invitó a dar una vuelta a caballo por el establecimiento, y salimos así en su compañía y en la del capataz. Recorrimos los linderos del campo y lo cruzamos en diversas direcciones. El que suscribe encabezaba la marcha, y seguían a poca distancia el señor Takashima y el capataz.

Pocas máquinas

Las únicas máquinas que vimos en el plantío fueron un tractor, de marca norteamericana, y dos arados. Nos fijamos con atención en los alambrados en las zanjas, en los árboles y en los edificios. Lo único que vimos fué un simple plantío de algodón, en su etapa inicial de desarrollo, pero nada absolutamente había allí que pudiera ni remotamente denotar que el establecimiento se dedica a otros fines que la agricultura. Y por cierto sería fantástico pensar que haya un aeródromo militar escondido allí.

Es cierto, sí, que el plantío es tan llano como una mesa de billar. Pero también lo son todas las otras granjas de la región, dentro de un radio de veinte kilómetros. El establecimiento japonés, además, está cruzado en todas direcciones por acequias, y el arado ha abierto surcos profundos. Si algún aeroplano tratara de aterrizar allí se haría pedazos.

Hace menos de un año que se comenzó la labor en esta granja. El área total es de unas 300 hectáreas, más o menos, y de ella sólo la mitad se está cultivando. El resto se dedica a pastoreo y está lleno de grandes árboles, donde pululan pequeños monos negros.

Nos dijeron que la cosecha levantada hasta estos días se eleva a unos 70,000 kilos, pero a juzgar por el algodón que vimos depositado en el tinglado esta cifra parecería algo exagerada. Se calcula que la producción anual llegará un día a los 1,000 kilos por hectárea, de modo que cuando todo el terreno esté bajo cultivo la producción total será de alrededor de 200,000 kilos. Hasta la fecha no se ha exportado nada, y la cosecha que se acababa de levantar quedará en depósito hasta tanto llegue la máquina cardadora y la prensa hidráulica que se esperan. Hecha la instalación correspondiente, se preparará el algodón para ser exportada al Japón.

El dueño verdadero del plantío es la Federación Japonesa de Exportadores e Importadores, organismo que cuenta con un subsidio oficial. Takakiro Wakabayashi, el agente en jefe de la Federación en la América Latina, fué el organizador del establecimiento costarricense. Wakabayashi compró el terreno a nombre de la Federación; cuando viaja por los países de la América Latina la reemplaza en la dirección de esta propiedad Jicho Kawakuba, técnico algodonero que ha organizado un establecimiento similar en el Perú. Kawakuba vive en San José.

El Japón promete comprar todo el algodón que produzca Costa Rica; es éste el único producto costarricense, excepto el hierro viejo, que Tokío se siente dispuesto a adquirir. Este algodón servirá para compensar la gran importancia de productos nipones que están y seguirán sujetos a una sobretasa aduanera del 100 por ciento hasta tanto el Japón compre tanto en Costa Rica como le vende.

Derechos reservados por North American Newspaper Alliance.

N. de R.—La noticia que comenta nuestro dsitinguido colaborador fué enviada a los periódicos de Hearst por el admirable forjador de infundios Knickerbocker, que casi vence a Italia en Abisinia y a Franco en España...

ALEMANIA MANTIENE INTEGRAS SUS DEMANDAS COLONIALES

El Canciller de Dinamarca confirma que su país se encuentra dispuesto a concertar un pacto con el Reich

Una revista nueva alemana, en un artículo que se cree inspirado oficialmente, dice que los países totalitarios contraatacarán en caso de agresión democrático-comunista

BERLIN, mayo 18. (Havas.) — El Anchluss de Austria, del Sudeten y de Memel con el Reich, así como la instauración del protectorado sobre Bohemia y Moravia, no solamente no debilitan las reivindicaciones coloniales alemanas, sino que las hacen más apremiantes. Así lo afirmó hoy el general Von Epp, presidente de la Liga Colonial Germánica, en un discurso que pronunció hoy aquí. A seguido apoyó su tesis en el hecho indiscutible de que los nuevos territorios agregados al de Alemania, tienen una densidad de población igual, si no superior, a la del antiguo Reich. Terminó afirmando que, en buen derecho, las que fueron colonias alemanes siguen siendo propiedad de la nación, y que las reivindicaciones de ésta se basan en la vitalidad del pueblo alemán, que no quiere convertirse en servidor de los países que poseen la mayor parte del mundo.

Terminado el discurso, el general Von Epp procedió a entregar seis banderas, con corbatas de luto, a otras tantas formaciones de tropas coloniales, haciendo saber que el emblema no sería retirado de los pabellones, en tanto no se haya satisfecho lo que el Reich reclama: la devolución de sus colonias.

Las naciones totalitarias contestarán la agresión democrático-comunista dice una nueva revista de Berlín

BERLIN, mayo 18. (Havas.) — El primer número de la revista «Berlín-Roma-Tokío», que se publica bajo la protección de Joachim Von Ribbentrop, Ministro de Estado del Reich, contiene un artículo sobre La Misión de los Pueblos Jóvenes. El trabajo, que visiblemente procede de los centros oficiales contiene la información de que «no debe subsistir la menor duda de que el ataque democrático-comunista será considerado por los Estados totalitarios como cuestión de vida o muerte, y significaría no solamente una réplica inmediata, sino un contrataque en todas las regiones del mundo.»

«Los países que están decididos a proceder así, no están ligados por tratados sutiles—termina diciendo el artículo—sino por la voluntad común de luchar por la vida de los pueblos que la forma.»

Confirma el Canciller de Dinamarca el pacto de no agresión Dano-Alemán

COPENHAGUE, Dinamarca, mayo 18. (Havas). — En un discurso que pronunció en una asamblea política celebrada esta noche en la isla de Langerand, el Ministro de Estado Munters ratificó que Dinamarca había notificado a Alemania estar dispuesta a firmar un pacto de no agresión. En el caso de que las negociaciones tengan el resultado que se espera, el convenio será sometido a la ratificación del Parlamento danés. Subrayó el canciller que el pacto en cuestión está de acuerdo con la política de estricta neutralidad que fué siempre la de la nación. Terminó declarando que la cooperación de los Estados escandinavos sigue siendo estrecha, no obstante la diferencia de sus recientes respuestas a la invitación que a los cuatro (Suecia, Noruega, Dinamarca y Finlandia-, les dirigió el Gobierno de Berlín.

Visitó Hitler las fortificaciones del Rhin entre Karlsruhe y Kehl

BERLIN, mayo 18. (AP.) — El Reichsfuehrer Hitler visitó las obras de fortificaciones a lo largo del Rhin entre Karlsruhe y Kehl, inspeccionando los enormes emplazamientos de acero y concreto.

Según informa la agencia oficial de noticias, también vió «los gigantescos cañones» que «extienden sus poderosas bocas hacia el Oeste dispuestas a frustrar cualquier intento del enemigo de atacar el territorio de la nación.»

El Fuehrer visitó una por una las posiciones de la artillería recibiendo una información detallada de parte de los jefes de las mismas. En algunos lugares, detrás de la primera línea de fortificaciones, hay otras cuatro líneas más.

A mediodía el Fuehrer se dirigió al Este e inspeccionó las gigantescas baterías ocultas en la Selva Negra.

Por la tarde visitó a Kehl, frente a Estrasburgo, Francia y contempló el panorama desde una plataforma que existe en lo alto de una fábrica de celulosa.

Persisten los rumores de que Hitler se propone inspeccionar ahora las defensas de la frontera con Polonia.

DICEN EN PARIS QUE NO HAN LLEGADO A ACUERDO ALGUNO FRANCIA Y TURQUIA

PARIS, mayo 18. (Havas).—En relación con los informes publicados por la prensa turca acerca de las negociaciones franco-otomanas, anunciando su conclusión y la anexión del Sanjak de Alejandreta al territorio de Turquía, antes del próximo lunes 22, en los círculos bien enterados de París se dice que el arreglo entre los dos Gobiernos evoluciona perfectamente, no siendo imposible que se llegue a un acuerdo definitivo antes del día 22. Sin embargo, todavía el acuerdo no es un hecho, y el embajador de Francia en Ankara, Jean Massigli, espera las instrucciones finales del Quai d-Orsay, que permitan poner punto final a la cuestión.

El Primer Ministro Duplessis, de la provincia canadiense de Quebec, leyendo el discurso de salutación a los reyes Jorge e Isabel de Inglaterra, en el Palacio Legislativo, al mediodía del miércoles, poco después del desembarco de los monarcas británicos. El Primer Ministro aparece en primer término, de espaldas. Los reyes ocupan los dos tronos. Y al fondo están los miembros de su séquito, así como el Primer Ministro Mackenzie King, del Canadá.

En Jerusalem ocurrieron gravísimos desórdenes, en los cuales fué herido un funcionario del consulado checo

Se han reportado ciento cuatro judíos heridos y doce ingleses. El jefe de los sacerdotes hebreos lanza durísimos ataques contra Inglaterra con motivo de los disturbios

LONDRES, mayo 18. (AP.)—Los laboristas y algunos conservadores se opondrán a la nueva política del Gobierno en Palestina cuando se pida a la Cámara de los Comunes que apruebe el plan el lunes próximo al comienzo de un debate que durará dos días.

Los laboristas han preparado ya una enmienda que presentarán al plan del gobierno.

Califica el plan para el establecimiento de una Palestina independiente bajo el control de los árabes de «incongruente con la letra y el espíritu del mandato» de la Liga de las Naciones en virtud del cual la Gran Bretaña gobierna a la Tierra Santa

Aconseja la moción laborista un examen de las proposiciones británicas, anunciadas ayer en el Libro Blanco, por la Comisión de Mandatos de la Liga antes de que el Parlamento tome ningún acuerdo.

Se espera que algunos conservadores tratarán de presentar una enmienda análoga.

La Comisión Parlamentaria en una reunión que celebró para estudiar la nueva política ha expresado el temor de que la no cooperación de los judíos demorará indefinidamente la aplicación del plan inglés.

El doctor Chaim Weizmann, presidente de la agencia judía de Palestina, después de decir a una reunión de represetnantes de todos los partidos que las proposiciones son «completamente inaceptables» para los judíos, pronunció un discurso a un numeroso grupo de hebreos que se había congregado en un salón de Londres.

El doctor Weizmann dijo que la nueva política del gobierno según aparece en el Libro Blanco, fracasará «bajo el peso ded su injusticia».

La declaración de política carece del mérito de la franqueza cuando intenta por medio de una fraseología ambigua y un completo cambio de énfasis mantener la nueva política al lado de las promesas hechas a los judíos», dijo.

«Vuelve el mandato de arriba abajo cuando pretende que la obligación de los árabes no puede cumplirse a menos de que la Palestina reciba la independencia y los judíos son relegados a la posición de una minoría permanente».

V. Jabotinsky, presidente de la nueva organización sionista militante, declaró que los judíos usaran todos los medios—sin excluir la fuerza—para asegurar que Palestina «no se les arrebatará», y que permanecería abierta a millones de los obligados a salir del infierno de Europa.

La organización aboga por el establecimiento de una fuerza armada jjudía «para proteger a los judíos en Palestina» sin confiar exclusivamente en las tropas británicas. Su política exige el cumplimiento de la declaración Balfour de 1917, que promete a los judíos un hogar nacional en la Tierra Santa.

Inglaterra traiciona a todos, dijo el Rabí Herzog

JERUSALEN, mayo 18. (Havas).—En la asamblea celebrada hoy por los judíos en la Gran Sinagoga, el Rabí doctor Isaac Herzog, jefe de los sacerdotes hebreos, rompió un ejemplar del Libro Blanco de Inglaterra, pronunciando al mismo tiempo un discurso en el que atacó con gran dureza al Gobierno británico, diciendo de éste que traicionó a Etiopía. traisioinó a los checos, ahora traiciona a los judíos, y acabará por traicionar a los árabes. La fatal equivocación inglesa, dijo el Rabí, es no comprender que en el fondo, árabes y hebreos comparten las mismas aspiraciones, y que el Lbiro Blanco no reconoce ni satisface rectamente ninguna.

116 heridos en total en los desórdenes

JERUSALEN, mayo 19. (Havas).—Se anuncia esta madrugada que en los desórdenes de anoche fueron heridos, en esta ciudad, 104 judíos y doce ingleses.

TELAVIV, Palestina, mayo 18. (Havas).—En esta ciudad la jornada del jueves fué turbulenta como pocas. En la serie de disturbios habidos en las calles, y en la sucesión de choques entre los grupos de protestantes judíos y la policía, por lo menos resultaron con heridas cuarenta personas.

JERUSALEN, mayo 18. (Havas).—Durante una de las manifestaciones de hoy, un funcionario del Consulado checo que pasó, por descuido, junto a uno de los grupos, fué agredido a pedradas por el gentío. Se le hizo también un disparo. Debido a que el funcionario en cuestión iba en automóvil, guiándolo personalmente, perdió el control del auto, lanzándolo contra una ded las barricadas construdas por la policía. Esta creyó que se trataba de un manifestante más que atacaba el muro, y detuvo al checo, el que estaba herido, aunque no de gravedad. Identificado, se le llevó a un hospital.

PARECEN VERSE INDICACIONES DE QUE POLONIA DESEA LLEGAR A UN ACUERDO RESPECTO A DANZIG CON ALEMANIA

Carne en lata, de la Argentina, como si fuese americana

Wiley sugiere cambios en la proposición de referéndum para el caso de una guerra

WASHINGTON, mayo 18. (AP).—Los senadores que se indignaron con la compra de carne en lata de la Argentina con destino a la armada, fueron informados hoy por el senador Norris que habían estado comiendo carne suramericana en el propio restorán del Senado.

El senador Luccas inmediatamente preguntó al senador O-Mahoney, si sabían quién era responsable de ello, contestándole éste que la Comisión de Reglas, a la que pertenece Luccas.

Norris envió un paje al restaurant para que trajera al salón de sesiones una lata de carne y a su alrededor se reunieron varios senadores para examinarla. Llevaba la etiqueta de un conservero americano, pero el senador dijo que la carne procede de Sur América.

El Senador Wiley sugiere una modificación

WASHINGTON, mayo 18. (AP).—El senador republicano Wiley, de Wisconsin, sugirió hoy una enmienda a la proposición acerca del referendum para caso de guerra en el sentido de que se precise el consentimiento del Congreso aún en el caso de que los electores hubieran aprobado una declaración de guerra por los Estados Unidos.

La sugestión fué hecha ante la Comisión de Justicia del Senado de la cual Wiley es miembro.

Anúnciase que Hitler irá en breve a inspeccionar las fortificaciones de la frontera germano-polaca

Las antiguas banderas de las tropas de defensa de las antiguas colonias alemanas fueron enlutadas y seguirán «hasta que la justicia sea vindicada con la devolución»

BERLIN, Mayo 18. (AP.)— Un gesto conciliador de Varsovia ha servido para que alienten esta noche esperanzas en que la querella entre Polonia y Alemania podrá ser resuelta por medio de la negociación pacífica.

Esta esperanza en la terminación de la amarga disputa sobre la demanda alemana de la devolución de la Ciudad Libre de Danzig y el derecho a una carretera y vía férrea a través del Pomorze, o corredor polaco, se basa en el comentario de la «Gazetta Polska» referente a que es posible «un arreglo razonable».

Ahora bien, los alemanes informados no son optimistas.

Los funcionarios han examinado la declaración polaca con interés pero hacen notar que las palabras conciliadoras de Varsovia no están respaldadas todavía por sugestiones acerca de lo que se considera por el gobierno polaco como «arreglo razonable».

«El arreglo razonable que reclama ahora Polonia es precisamente lo que ha estado esperando tanto tiemop Alemania», dijo un representante del ministerio de Propaganda.

«Debe mencionarse el hecho de que el Fuehrer, en todos sus discusiones del problema polaco, jamás mencionó la palabra guerra».

Con creciente vigor, por otra parte los nazis siguen exigiendo la devolución de las colonias alemanas.

«Pedimos la devolución del botín», dijo el general Franz von Epp, delegado del Fuehrer Htler en los asuntos coloniales, en una reunión celebrada por la Asociación colonial alemana en Viena.

Mientras el segundo Congreso colonial terminaba con una manifestación organizada por más de 100.000 personas. el general von Epp dió a los funcionarios austriacos las antiguas banderas de las tropas de defensa de las colonias alemanas anteriores a la guerra para que las enlutaran con crespones negros «hasta que la justicia haya sido vindicada con la devolución de tales colonias»

El general von Epp declaró que Hitler ha confirmado su programa colonial el 28 de Abril cuando, en su respuesta al Presidente Roosevelt, invitó al jefe del estado americano a que cumpla la promesa wilsoniana relativa al re-examen de la cuestión de los territorios arrebatados a Alemania.

«Desde Viena como la más antigua colonia alemana —dijo— sale un llamamiento a todos los distritos alemanes... Os pedimos, Gran Bretaña y Francia, que nos devolváis la prensa. Reclamamos nuestras colonias que son nuestro espacio de vida».

El general von Epp recordó la declaración de Hitler de que la cuestión colonial es sólo una controversia con la Gran Bretaña y añadió:

«Esta demanda se ha formulado otra vez y se continuará formulando».

«No estamos solos en nuestra petición dijo. «Con nosotros está una fuerte nación que vive en el territorio de Italia y Africa».

Circula la noticia de que el Fuehrer Canciller Hitler, terminada la inspección de las fortificaciones en la frontera occidental, irá la semana próxima a inspeccionar las defensas de la frontera con Polonia.

Es aclamado por el pueblo el Papa en San Juan de Letrán

Bajo la lluvia, Mussolini estuvo ayer más de una hora inspeccionando aeroplanos

CIUDAD VATICANA, mayo 18. (Havas.)—Hubo manifestaciones de delirante entusiasmo frente a la basílica de San Juan de Letrán, cuando Su Santidad Pío XII después de la misa siguiente a su consagración como obispo de Roma, apareció en la «loggia» del templo. Una inmensa muchedumbre, que se extendía por toda la explanada y lugares vecinos hasta la plaza de Santa Cruz, donde habían sido colocados alto-parlantes que permitían escuchar la voz del Papa, prorrumpió en interminables aclamaciones al soberano pontífice. Los sombreros y los pañuelos se agitaban, a miles, por encima de aquel mar de cabezas mientras que la banda de la guardia palatina tocaba el himno pontificio.

Cuando las aclamaciones terminaron, la voz de Pío XII se elevó claramente en el silencio que se hizo súbitamente, y en el que flotaba una emoción religiosa. El Papa pronunció la fórmula ritual de bendición «urbi et orbe», al tiempo que trazaba en el aire, con la diestra, la señal de la cruz. Las ovaciones se repitieron entonces, mientras dos cardenales daban lectura, uno en latín y otro en italiano, a la fórmula de indulgencia plenaria concedida por el Santo Padre a todos los fieles presentes.

El Primer Ministro Mussolini inauguró el aeródromo de Cameri

NOVARA, mayo 18. (AP.)—El Primer Ministro Mussolini pasó más de una hora inspeccionando los aeroplanos bajo la lluvia después de inaugurar el aeródromo Cameri, uno de los mayores de Italia, en el quinto día de su excursión por el Piamonte.

Vió más de 100 aeroplanos, la mitad de ellos bombardeadores de tres motores.

El aeropuerto es el segundo que se halla a corta distancia de Francia y Suiza que ha sido inaugurado por el Duce esta semana. El primero fué el de Caselle.

El Duce prendió la insignia del Ala de plata de las Fuerzas aéreas a seis aviadores recientemente graduados y almorzó con los oficiales en el aeródromo.

Después partió para las márgenes del Lago Mayor.

Aprobó el Senado americano ayer el presupuesto de la Marina incluyendo los acorazados de 45,000 toneladas

Ante la comisión de Monopolios, se declaró ayer que las grandes compañías hacen sus financiamientos y expansión a costa de las propias utilidades que tienen las empresas

WASHINGTON, mayo 18. (AP).—Después de un animado debate sobre la conveniencia de construir dos acorazados de 45,000 toneladas cada uno, el Senado aprobó hoy el presupuesto del departamento de Marina que asciende a $773.049,151, que comprende los créditos para la inmediata construcción de los super-dreadnoughts y de otros 21 buques con destino a la armada.

Por 51 votos contra 15 fué aprobado el proyecto de presupuestos que será devuelto a la Cámara a causa de las pequeñas modificaciones que introdujo el Senado en él.

Durante el debate el senador Vandenberg criticó la construcción de los dos grandes acorazados, diciendo que él no deseaba que este país tomara la iniciativa en la competencia de construcciones navales que a la postre llevará a todas las naciones a la bancarrota.

Desafió al gobierno a que demostrase que existe una potencia en el mundo que haya construído barcos de ese tonelaje.

El senador Byrnes, gubernamental, dijo que los funcionarios de la armada habían declarado que el Japón está construyendo barcos de 42,000 a 46,000 toneladas y que supone que esa información proceda del servicio de inteligencia y pueda confiarse en su autenticidad.

El senador Borah opinó que «cuando los hechos se conozcan, se comprobará que el Japón no está construyendo barcos de 45,000 toneladas».

Poco antes de aprobar el proyecto el Senador desechó una moción del senador King proponiendo que se devolvieran los presupuestos a la Comisión para que los redujera un diez por ciento.

Entre los créditos aprobados hay $46.898,000 para la compra de 500 modernos aviones de combate.

También se ha insertado una cláusula prohibiendo la compra de carne en conserva argentina para la armada.

Las grandes corporaciones de los Estados Unidos hacen sus financiamientos con las propias utilidades

WASHINGTON, mayo 18. (AP).—Alfred S. Sloam predijo hoy que la industria del automóvil continuará desarrollándose a medida que aumenten los ingresos nacionales, pero indicó que tal expansión ofrecerá pocas oportunidades para la inversión del ahorro y del captial americano que se encuentra ocioso actualmente

Declarando ante la Comisión de Monopolios, el presidente de la Junta de directores de la General Motors dijo que para reemplazar la maquinaria o para modernizar o ampliar las fábricas su compañía hace uso de sus propias utilidades.

El mismo es el caso de la United Aircraft Corporation, según declaró Frederick B. Rentschler, presidente de la Junta de directores.

La comisión había llamado a declarar a estos dos grandes hombres de negocios como parte de su investigación de las causas del problema del estancamiento de millones de dólares de capital, del desempleo y de la maquinaria ociosa.

Ayer, Edward R. Stettinius, presidente de la U. S. Steeel y Owen D. Young, presidente de la General Electric, dijeron a la comisión que sus compañías apelan poco al financiamiento exterior.

La conclusión a que llegaron Young y Rentschler es que la oportunidad para las inversiones no se encuentra en las grandes corporaciones ya establecidas, por lo que serán llamados a declarar ahora los ejecutivos de las empresas más pequeñas.

LAZARO CARDENAS PROMETE EN EL NORTE DE LA NACION OCUPARSE DE SUS ASUNTOS

JUAREZ, mayo 18. (AP).—El Presidente Lázaro Cárdenas manifestó hoy que desea resolver los problemas del Norte de México.

Primer Presidente mexicano que visita esta área de la frontera septentrional en treinta años, Cárdenas hizo una excursión por el valle de Juárez, fué huésped en un almuerzo al que asistieron 400 personas, y esta tarde presenció los ejercicios que realizaron los niños de las escuelas de Juárez.

Cárdenas declaró que gestionaría la construcción de una carretera desde El Paso a Ciudad México. Hizo elogios de las relaciones de amistad que existen entre México y El Paso.

Después de conferenciar con los agricultores del valle de Juárez, el Presidente Cárdenas informo que había dado instrucciones al Departamento de Agricultura para que solucione cuanto antes el problema del agua.

PACTOS DE NO AGRESION DEL REICH CON ESTONIA, DINAMARCA Y LETONIA

BERLIN, mayo 18. (AP).—Un comunicado que se publicó esta noche dice que Alemania está a punto de concertar pacto de no agresión con Dinamarca, Letonia y Estonia.

Noruega, Suecia y Finlandia, según se agrega oficialmente, informaron que no se sienten amenazadas por Alemania y que no desean tales pactos. Las dos primeras naciones explicaron que los convenios de no agresión podrían perjudicar su política de neutralidad.

Bajo la presidencia del Nuncio y del Primado húngaro se efectuó la 1a. sesión del Congreso Eucarístico

Kalman Hubey jefe de la más fuerte agrupación de nazis de Hungría, pidió ayer la aprobación de leyes contra los judíos, mucho más fuertes que las que hoy están en vigor

BRATISLAVA, Mayo 18. (HAVAS) —El Gobierno eslovako ha pedido al Vaticano el agrement para Karol Sidor, ex Primer Ministro de Eslovakia, que ha sido nombrado Ministro ante la Santa Sede.

Primera sesión del Congreso Católico húngaro.

BUDAPEST, Mayo 18. (HAVAS). —Hoy se celebró la primera sesión del Congreso Católico húngaro, bajo la presidencia del Nuncio, monseñor Angelo Pitta, y del cardenal Seredi, primado de Hungría. Mañana, durante la manifestación organizada, pronunciará un importante discurso el Primer Ministro conde Teleki.

El líder de los nazis de Hungría pide leyes más enérgicas contra los judíos.

BUDAPEST, Mayo 18. (AP.)—Kalman Hubay líder del mayor partido nazi de Hungría, pidió hoy que se aprueben leyes contra los judíos «mucho más fuertes» que las adoptadas por el Parlamento el 3 de Mayo.

En un discurso que pronunció ante 20,000 camisas verdes, Hubay dijo que las nuevas leyes no son más que la mitad de lo que debe esperarse.

Pidió, entre aplausos, que Hungría firme abiertamente una alianza con Alemania e Italia.

Dos mil estudiantes búlgaros celebran manifestaciones contra Rumania

SOFIA, Bulgaria, Mayo 18. (AP.)—Dos mil estudiantes, los que toman parte en la agitación anti-rumana se arrodillaron hoy en la Plaza de Slaveiko y pidieron, cantando, «justicia».

Su manifestación fué la última de una serie que comenzó con la muerte de 22 habitantes de Dobrudja, territorio búlgaro que obtuvo Rumania después de la guerra mundial, a nos de los gendarmes rumanos.

Los estudiantes distribuyeron llares de manifiestos en los cu burlan de la política de «ex del gobierno y entonaron una canción a los muertos de la búlgaros.

La policía montada rodeó la pero no cargó contra los manif tes.

LA SITUACION EUROPEA

¿PALABRAS? ¿ACTOS?

Especial para DIARIO DE LA MARINA

En la escuela se nos ha ense el principio de los vasos comunic tes. El líquido pasa. El equilibrio establece. En la actualidad, asis a un fenómeno de este género e las palabras y los actos.

Desde hacía años, las «grande mocracias» hablaban para no h nada. (Recuérdese el caso de A nia, del Anschluss, de Checoes quia). Los «grandes totalitarios hablaban, en cambio, sino despué haber obrado.

¿Es que esto va a cambiar? P uno creerlo.

Hitler, en lugar de anexarse Estados Unidos, tal como lo h su manera, respondió al m Roosevelt por un interminable curso de pobre **chicana.** Es un p perdido por Hitler.

La víspera, Mr. Chamberlain h hecho votar la conscripción po Cámaras unánimes, menos esa lar oposición de izquierda que embargo, le pedía declarar la g desde diez meses atrás. Es un ganado por Chamberlain.

En todo esto, Francia hizo n grande, sino una buena figura tinúa **rearmándose.** Para ello —ella que ya da al fisco dos d bre tres de su renta— quince nes más de impuestos por año.

Verdad es que se limita a así a Inglaterra y no asume ya pel de director de orquesta, pertenecía en la época de Clemen No dirige quien quiere...

Para salvar la paz, que es, cuan deshonor no se entrometa, e grande de los bienes, el nuevo inglés resulta el mejor.

Este método dará sus frutos, Chamberlain se vea en el trance tomar el avión para Berchtesg para Godesberg y para Munich salir de Westminster, le habrá do hacer votar una ley.

Adoptando Inglaterra —inclu condiciones endebles y mínima servicio obligatorio, es ya una enorme. Desde siglos, el inglés día batirse sólo voluntariamente aquí que comienza a disciplinarse En 1917-18, en el Dominio de Cadá, los canadienses, franceses tólicos, respondían con balas al clutamiento británico, aprovec verdad, por los pastores protes El vizconde Reading, mi colega Gran Bretaña en Washington, v verme y me dijo:

—Hay que ayudarme. Mi s que era judío, se llamaba Isaac dió el nombre de Rufus. Vengo mo aliado y como amigo, para le a usted que me preste, para clutamiento canadiense, los capa militares católicos que usted sus servicios.

Yo le dí a Reading mis capel que se fueron a hablar al Co Cuando los canadienses los escu ron, se alistaron al grito de Francia!»

Al acto británico, el eje no dió más que con palabras. Es que conviene retener, después ber esperado ardientemente cursos.

El eje había hablado débil —hacia diez días— por la voz de solini. Habló capciosamente voz —atronadora antes— de Hi

Claro es que significó a Ingla la ruptura del acuerdo naval mente concebido hace algunos por ésta. Significó a Polonia la ra del pacto de 1934, ofreciéndose gociar otro. Después de esto, No es gran cosa.

El eje creía tener el monopolio los actos: las palabras le queda eje se creía más astuto que los el acontecimiento se ríe de él.

El eje, que se jacta de una pru cia moderna se parece, cuando bla, a un viejo caballero, que corta leña en Holanda y se lla antaño Guillermo de Hohenz rey de Prusia, emperador de A nia: ¡pólvora seca y espada afi

La necia curiosidad moderna se imagina que los discursos crea chos y que los acecha en la ¿terminará por comprender que hechos son los más fuertes?

El hecho es que el eje no retro sino ante la certidumbre de la rra. Sabe cómo los «aliados» ciados» ganaron la **Der des Der** la clarísima impresión que Alem incluso aumentada de Austria, so segura de Italia, saldría pesa en esta aventura.

El eje sabe que, si Guillermo yó en la última batalla, su Adolfo Hitler sería derrotado la primera.

Y es esa tal vez, la principal por la que Hitler aplicó siempre audacia en las zonas y en las fa donde no arriesgaba la guerra.

Desde que la teme, se ha pu tido en conferenciante para el p stag de Beni-si-si.

Se vuelve a encontrar aquí el cipio de los vasos comunicantes. do unos no hacen más que habl otros obran. Cuando los primero ponen a obrar, los segundos d discursos.

¿Significa esto que la situación ya cambiado? ¡No!

Estamos siempre en un punto ca del cual hablaba Mussolini de sus recientes chispazos de tez, donde no se sabe si es el o si es el conflicto. Esta co puede prolongarse.

Si se quiere abreviarlo, es que cada cual vacíe su saco y ca así, como en una experiencia mica, el precipitado, de donde el descubrimiento.

En otros términos es preci los que no quieren la guerra tren que están dispuestos a ha a ganarla.

La única manera de evitar un ligro, es probar que no se tiene do.

París, mayo de 1939.

André Tard
Ex Premier de Fr

BATIO EL RECORD MUNDIAL ALTURA, EN PLANEADOR AVIADOR ALEMAN

BERLIN, mayo 18. (Havas). aviador alemán Peter Gloeckner canzó hoy, en un planeador, plano sin motor, la altura de kilómetros, batiendo el record dial.

M.E.C.D. 2016

SUPLEMENTO DIARIO EN ROTOGRABADO

DIARIO DE LA MARINA

ACTUALIDAD NACIONAL E INTERNACIONAL

LA HABANA, Viernes, 19 de Mayo de 1939

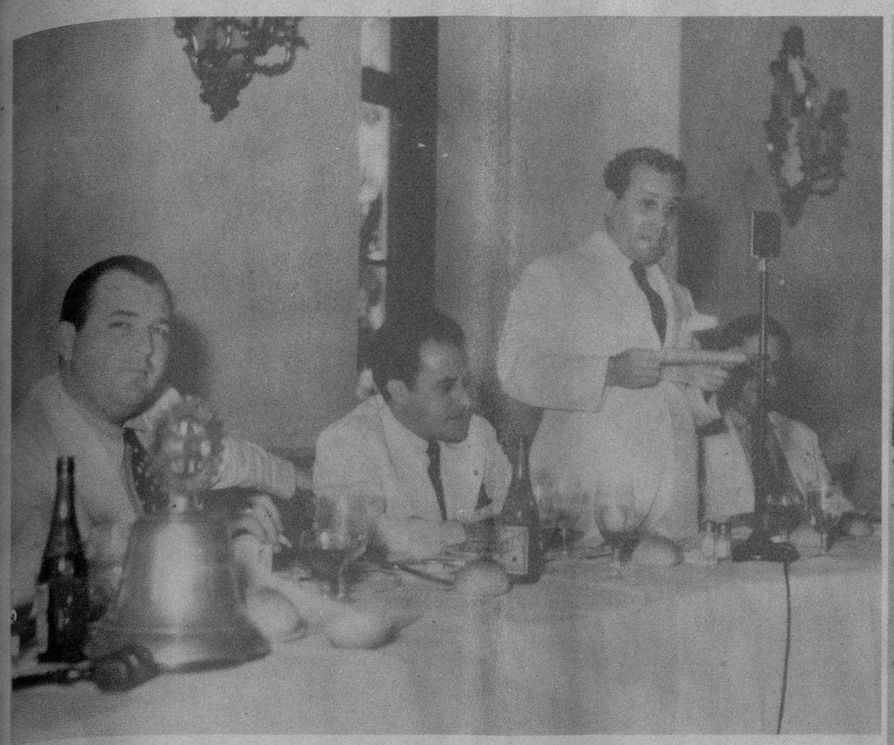

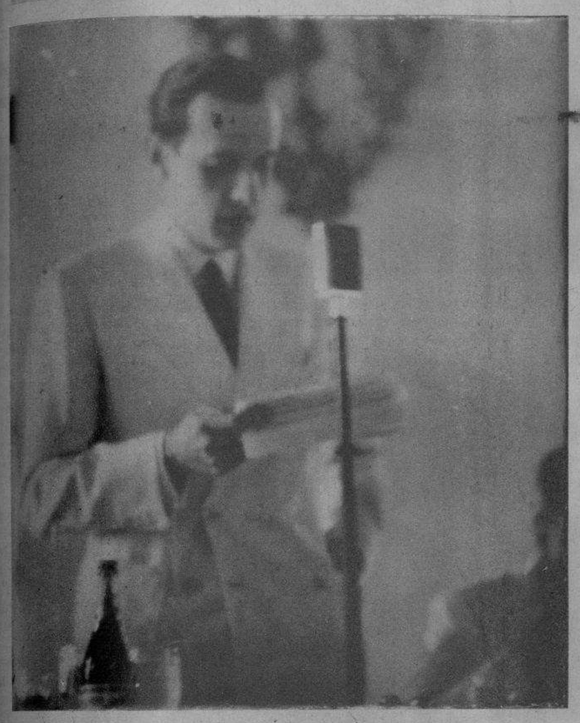

EL IV CENTENARIO de Hernando de Soto fué conmemorado brillantemente ayer. El historiador, doctor Emeterio Santovenia, haciendo uso de la palabra en la sesión-almuerzo del Club Rotario dedicada a conmemorar el IV Centenario de Hernando de Soto, acto que inició los festejos organizados por la prestigiosa Sociedad Colombista Panamericana. En la otra foto: el doctor Guillermo de Zéndegui, Secretario de la Sociedad Colombista Panamericana, leyendo su magnífico trabajo sobre Hernando de Soto, con motivo de su IV Centenario, al que dedicó su sesión-almuerzo el Club Rotario. (F D)

INMEDITAMENTE después de la inauguración de la Feria Mundial, en la Corte de la Paz (donde pronunciaron discursos el Presidente Roosevelt, y otras personalidades norteamericanas), se hizo este grupo de la Delegación Cubana, integrada por (de izquierda a derecha), Massaguer, Sra. Aróstegui de Suárez, el Dr. R. M. Angulo, el Cónsul General Sr. Suárez Roig, la señora de Benítez, el señor Benítez Quirch, la señora de Benolier y el señor Benolier. Estos señores procederán mañana a la inauguración del Pabellón de Cuba. (Foto Wide World)

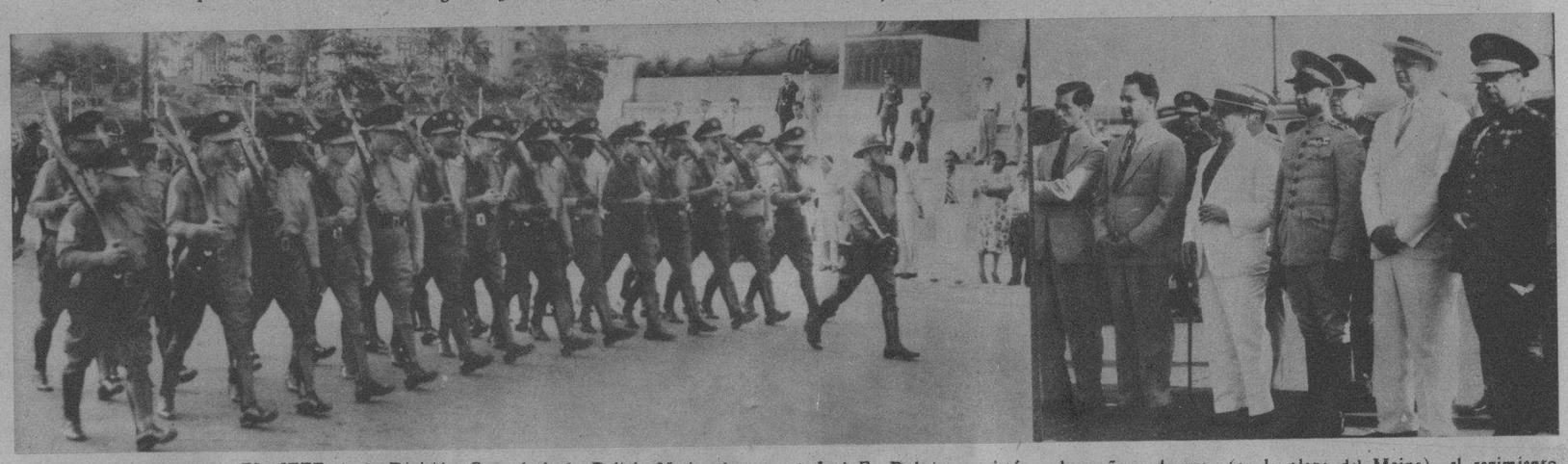

EL JEFE de la División Central de la Policía Nacional, coronel José E. Pedraza, revistó en la mañana de ayer (en la plaza del Maine), el regimiento de la Policía que marchará en el desfile militar del 20 de Mayo. Con el coronel Pedraza se hallaban su ayudante, comandante Bernardo García; los Secretarios de Defensa y Gobernación, señores Domingo Ramos y Félix del Prado, y otras autoridades y funcionarios. En la otra foto: Un detalle del desfile. (F. D. M.)

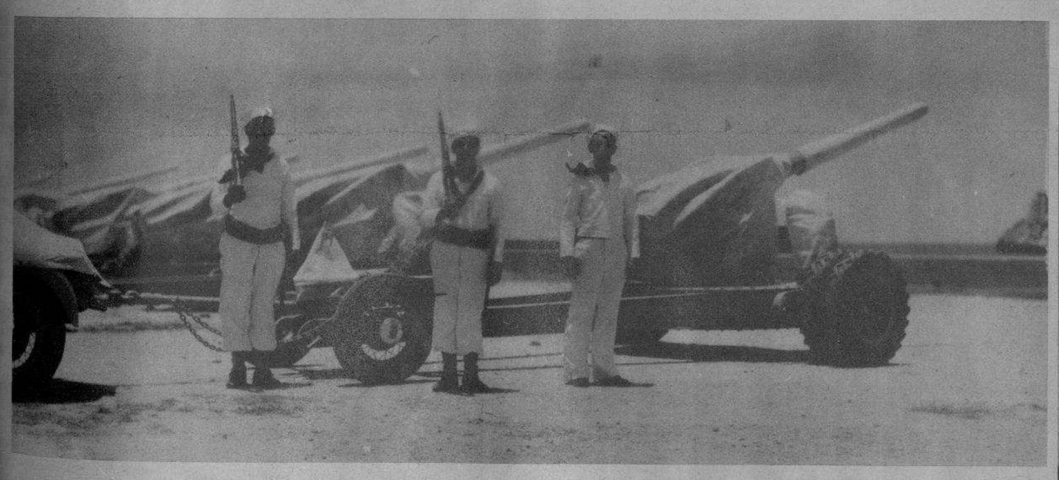

ARTILLERIA moderna motorizada, perteneciente a nuestras defensas costeras, que figurará mañana en el desfile patriótico del 20 de Mayo. El equipo de motorización ha sido construído enteramente en Cuba. Esta foto fué captada ayer en la explanada de la Punta, donde se ve la guardia que los custodia. (Foto D. M.)

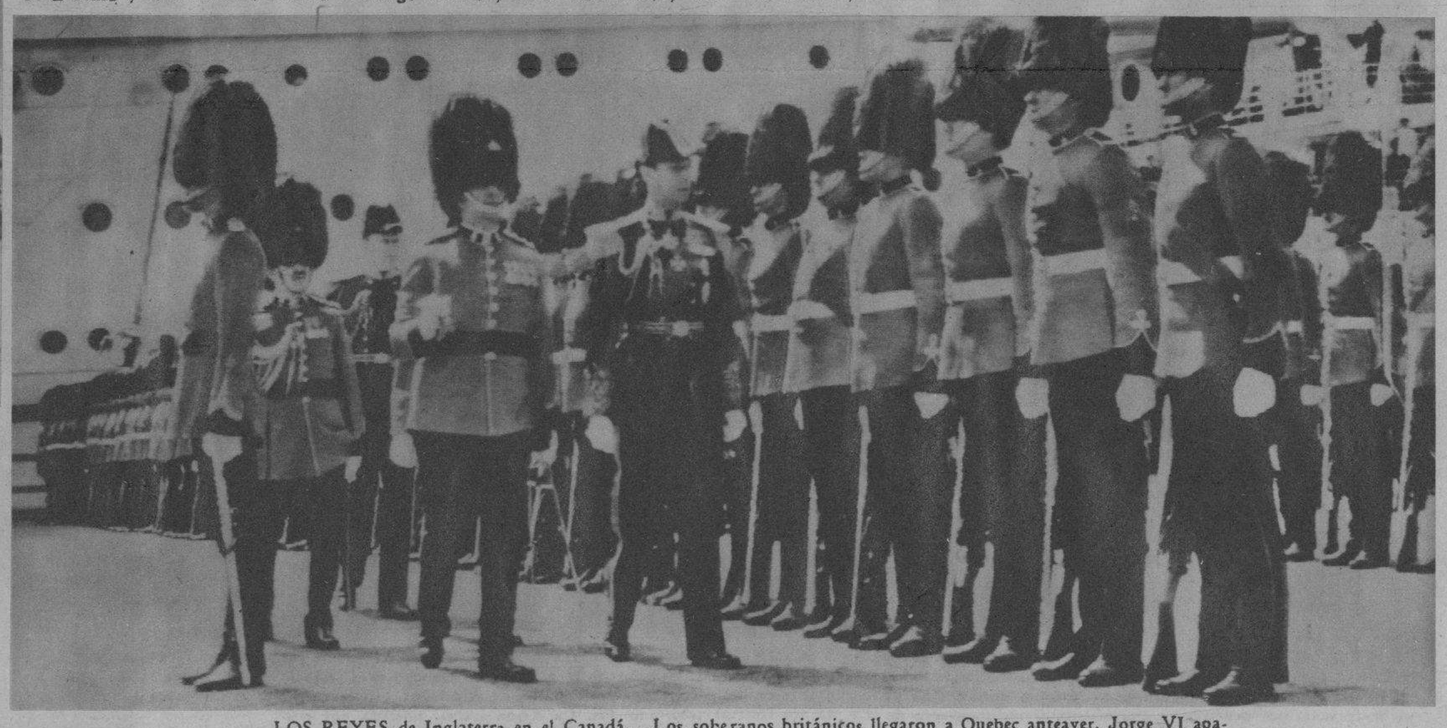

LOS REYES de Inglaterra en el Canadá.—Los soberanos británicos llegaron a Quebec anteayer. Jorge VI aparece en esta foto inspeccionando la guardia de honor—los «Wolf-s Cove Dock—momentos antes de iniciarse en la Legislatura del Dominio las ceremonias dispuestas en su honor. Al lado del Monarca—y a bordo del «Empress of Austrialia»—, el jefe de la Guardia. (Foto Wide World).

AL DESCENDER del «Empress of Australia», que les llevó al Canadá, los reyes Jorge IV y Elisabeth de la Gran Bretaña, se dirigen—acompañados de Mr. McKenzie King, primer Ministro del Dominio—a la ciudad de Quebec que les rindió su homenaje. Se calcula que unas 5.000 personas dieron la bienvenida a los soberanos.

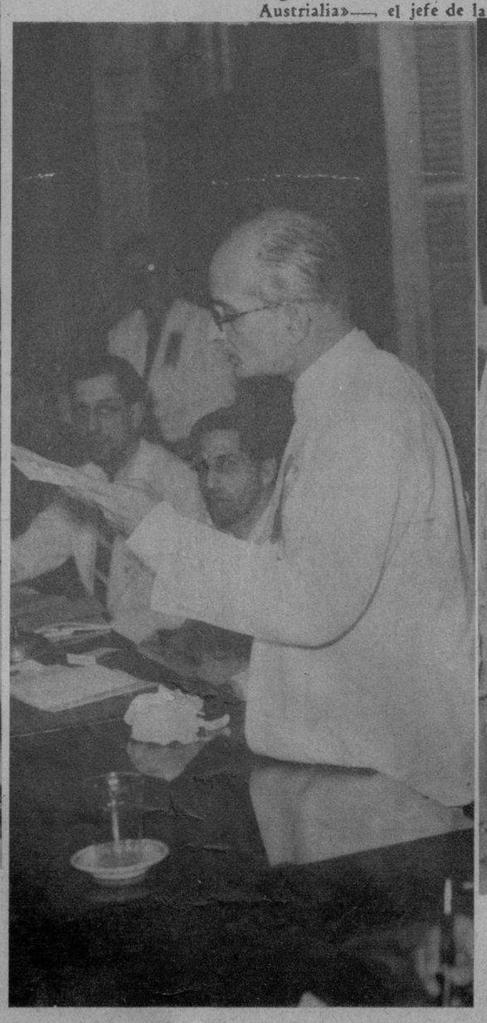

UNO DE LOS actos más instructivos del IV Congreso Odontológico que se está celebrando en Santiago de Cuba, ha sido el que desarrolló la Sección de Estudios Clínicos Complementarios en la niña de ocho años Ofelia Matos, la cual fué operada de labio leporino en presencia de los numerosos congresistas. Actuó el doctor Rodolfo Henríquez, teniendo como ayudantes a los doctores García Castillo, Riera, Echevarría y Chávez. En la otra foto: El doctor Puyal, Presidente de la Federación de Profesionales Universitarios, leyendo su documentado discurso durante la reunión para la apertura de la Asamblea. (Fotos D. M.)

M.E.C.D. 2016

DIARIO DE LA MARINA

HE AQUI una foto sugestiva, en la que figuran numerosas asiladas de «San Vicente de Paul» que, en número de más de 300, reciben instrucción y amparo en ese centro. Rebasada ya la etapa de construcción de [illegible] construído gracias a la labor incansable de un grupo de tesoneras damas cubanas, su existencia actual depende exclusivamente de la ayuda pública [illegible] por ello que numerosos poseedores de tickets para asistir al Homenaje Nacional que se iba a rendir a nuestro Director Dr. José I. Rivero, han [illegible] en poder del Comité Organizador, con el fin de ayudar a la humanitaria Institución, ejemplo que, de ser imitado por los que aun no [illegible] contribuiría enormemente al sostenimiento de esta Institución ejemplar

EL RECLUTAMIENTO en Inglaterra.—La ley del servicio militar obligatorio, poco menos que inesperada, ha despertado en la juventud británica gran entusiasmo por las armas. Este grupo se apretuja por penetrar en una oficina de reclutamiento de la capital de Inglaterra. (Foto Wide)

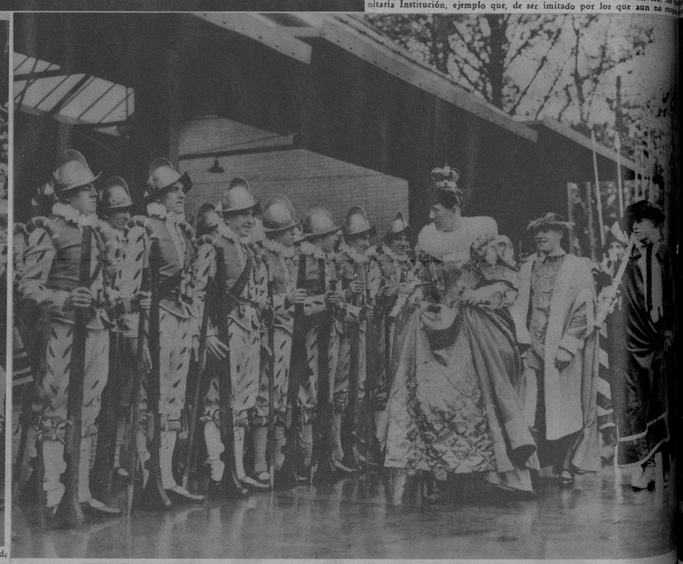

TOCADOS con estos uniformes, que son una réplica exacta de los usados en los tiempos de la gran Reina Isabel—en 1588—, desfilaron recientemente por las calles de Aldershot (Inglaterra), en un festival celebrado allí. La Reina Isabel, imitada por este musculoso inglés, revista las tropas. (Foto Wide)

ENORMES elevadores de granos, propiedades comerciales y viviendas particulares fueron destruídos en un espectacular fuego ocurrido en Chicago, en el que, de acuerdo con los informes de los expertos, quedaron destruídas propiedades por valor de más de dos millones de pesos. Botes contra incendio y las secciones terrestres de bomberos intervinieron, sin lograr extinguir el fuego. (Foto Wide)

UNA PRODUCCION cinematográfica—«Wuthering Heights»—fué estrenada en París, en presencia del hijo de Mr. Roosevelt. James, dedicado a los negocios cinematográficos desde hace algún tiempo. Como invitados suyos asistieron también los duques de Windsor y el Embajador norteamericano en Francia, Mr. Bullit. (Foto Wide)

LUISE RAINER y Alan Marshall en «Escuela Dramática», película de la Metro, que ha sido uno de los más legítimos triunfos de la gran estrella.

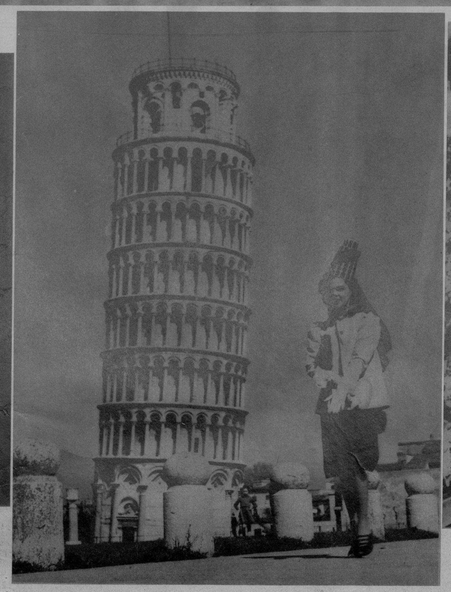

LA FAMOSA torre inclinada de Pisa (Italia), considerada como una de las siete maravillas del mundo, ha servido de motivo a los diseñadores de sombreros. Esta señorita lleva una torre exacta sobre su cabeza, con la inclinación, tal vez más acusada, de la torre. (Foto Wide)

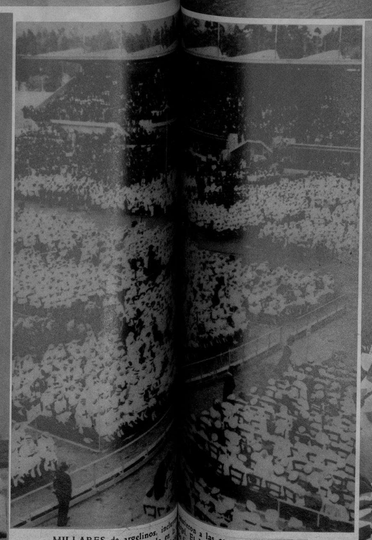

MILLARES de argelinos, [illegible] a las ceremonias del Congreso Eucarístico celebrado en [illegible] El Legado Papal en Francia, Cardenal Verdier, dió la bendición [illegible] congregados. Con este motivo, S. S. el Papa dirigió un [illegible] al mundo, que fué radiado especialmente [illegible] (Foto Wide)

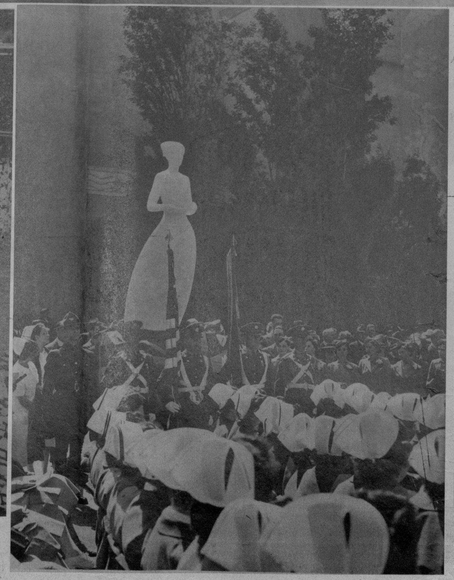

LA FIGURA universal de Florence Nightgale—heroína entre las «nurses» de guerra—fué exaltada recientemente en el Hospital Nacional de San Francisco (California). Asistieron al develamiento de su estatua, elementos civiles y militares, de las clases médicas y el cónsul de Inglaterra, Mr. Butler. (F W)

GRACE ALLEN, Eleanor Powell y Robert Young en «Honolulu», película de la Metro, que se acaba de estrenar en Hollywood.

M.E.C.D. 2016

UNA ESCENA de «La última melodía», producción que une una trama salpicada de humor, dramatismo y música con inigualable habilidad y valor artístico. Alberto Garrido y Federico Piñero, amigos del moribundo, Guillermo de Mancha, escuchan la última recomendación de éste que les encarga a la pequeña Bertha Serrano, alrededor de la cual se desarrolla la farsa de la cinta. Una película que reafirma el cine cubano.

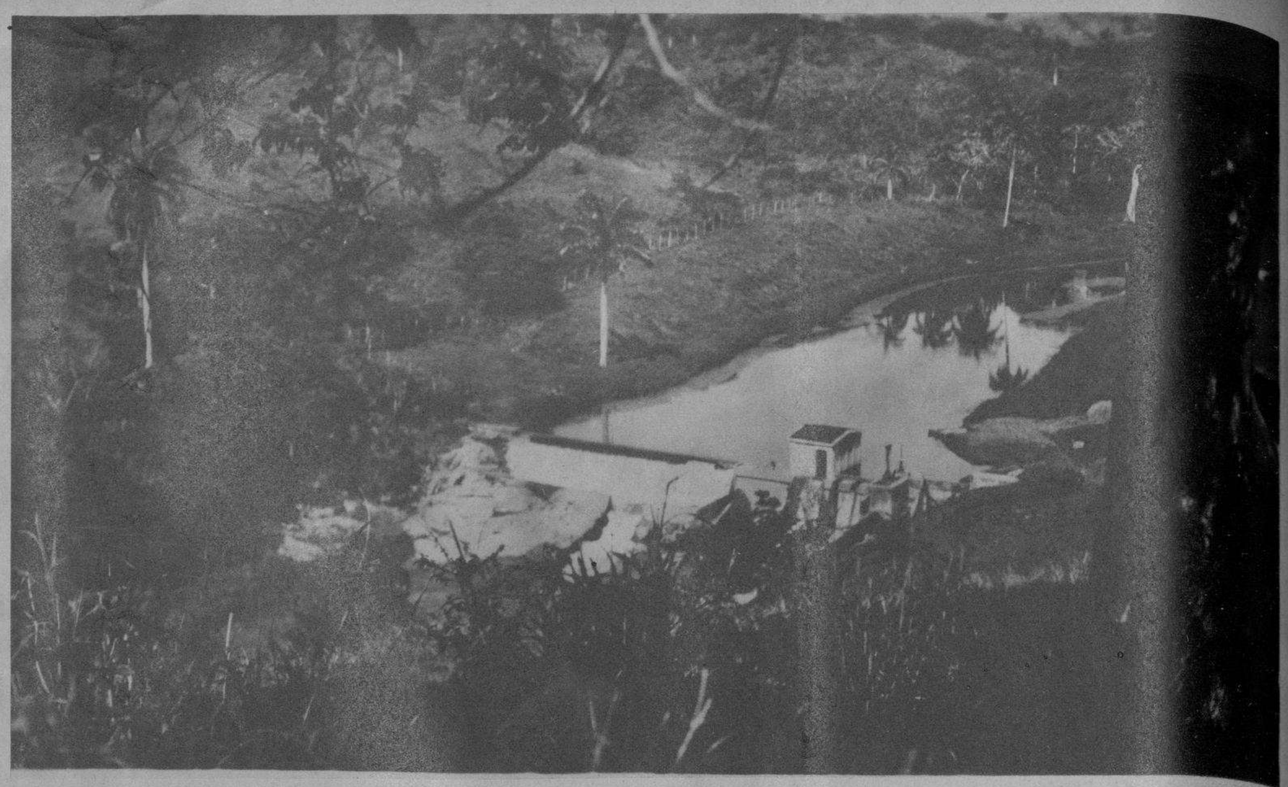

A UNA ALTURA considerable y desde luego, muy pintoresca, se puede ver la Represa del río Hanabanilla, donde se embalsan las aguas para Cienfuegos. (Foto D. M.)

LA COMISION Consultiva de O. P., de Cienfuegas, no descansa en su trabajo (honorífico), visitando personalmente las obras y conociendo de la inversión de créditos y las necesidades para la mejor realización de los proyectos. Aquí la vemos al llegar al río Hanabanilla, donde se encuentran las turbinas que elevan el agua para Cienfuegos. (Foto D. M.)

UNA ESCENA de la encantadora película «Las tres señoritas vuelven», continuación de «Tres señoritas a la moderna», que se exhibe el sábado próximo en una gran premiere de gala de Radio Cine, a las 11.30 de la noche.

LA NUEVA Directiva de la Asociación Progresista de Lawton, en el acto de tomar posesión el domingo pasado, en su local social de Lawton. (Foto D. M.)

EN EL PALACIO de los Deportes, se inició el match por el campeonato del mundo a carambolas por tres bandas, entre los campeones cubano y mexicano (ambos en la fotografía). (Foto D. M.)

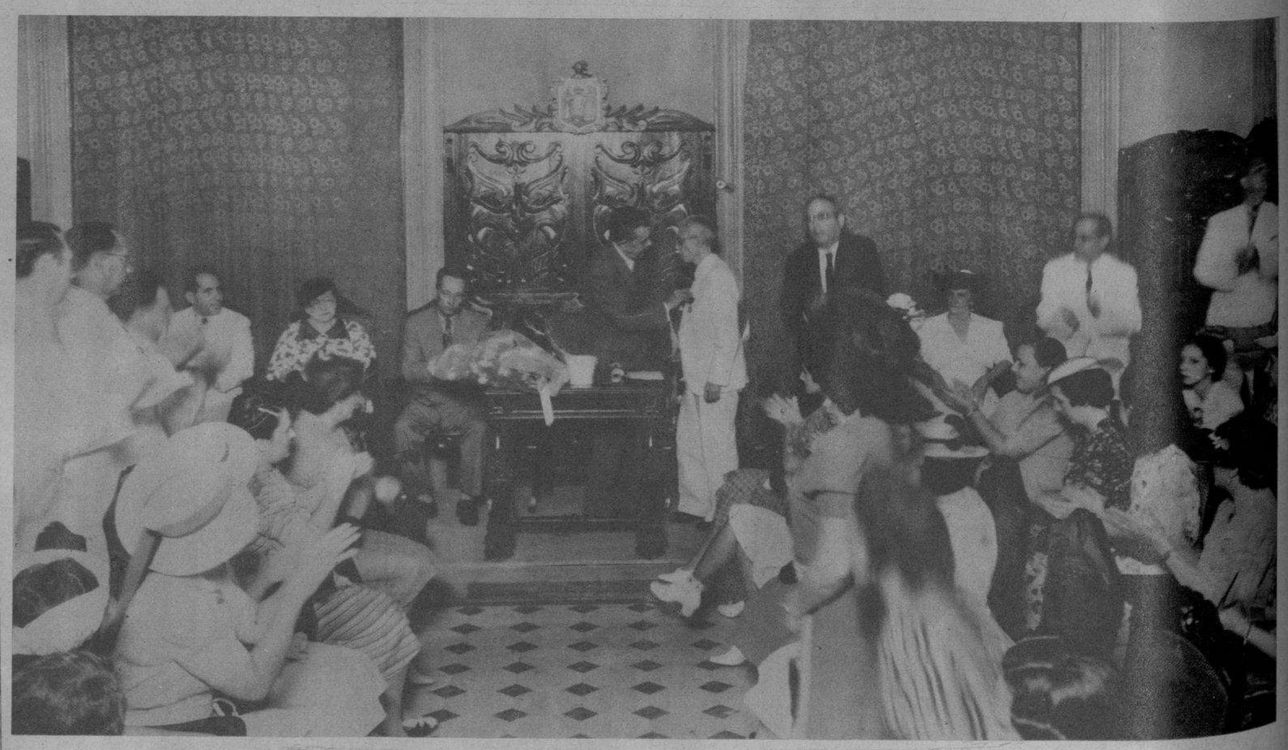

EN EL AYUNTAMIENTO de Holguín se dedicó un sentido homenaje—ofrecido por el Colegio Farmacéutico—al Lic. Manuel Díaz Labrada, con motivo de cumplir 50 años en el ejercicio de su profesión. Un representante de la Asociación Farmacéutica de Cuba le impuso la medalla de oro. (F. D.)

UNA VISTA parcial de los populares almacenes de Tejidos y Confecciones «LA NUEVA ISLA», durante su gran venta de Mayo, donde se puede apreciar parte de la numerosa concurrencia que acude todos los días a disfrutar de las grandes rebajas de 30 por 100 que concede la importante casa.

M.E.C.D. 2016