1A SECCION 1

Periódico de información local y extranjera. Colaboraciones especiales.

Servicio de la agencia Havas

NOTICIERO DEL LUNES

Servicio de «The Associated Press» y «Herald Tribune News Service»

Cables de todo el mundo.

1A SECCION 1

AÑO VI.—NUMERO 17 — ACOGIDO A LA FRANQUICIA POSTAL — LA HABANA, LUNES, 24 DE ABRIL DE 1939 — TIEMPO PARA HOY: BUENO — PRECIO: 5 CENTAVOS

EN ESTA SEMANA APROBARA LA CAMARA DE REPRESENTANTES EL NUEVO CODIGO ELECTORAL

COLUMNA UNO

Muertos por la Fuerza Pública los tres delincuentes que se fugaron del Castillo del Príncipe

Acababan de asaltar y robar en una finca en las proximidades del poblado de Minas, cuando fueron sorprendidos por los agentes

«El Chicuelo» le hizo dos disparos de revólver a boca-tocante al Capitán Cruz, quien milagrosamente salió ileso de la agresión, y al repeler ésta logró herirlo de muerte.

A los forajidos les ocuparon dos revólvers y dos cuchillos, que habían sustraído

Tras la tenaz persecución llevada a cabo por las autoridades, ayer fueron sorprendidos en el término de Guanabacoa los tres peligrosos delincuentes que se fugaron el sábado último del Castillo del Príncipe, nombrados Jesús Pérez Rodríguez (a) «El Chicuelo»; Jaime Saavedra Consuegra y Gregorio García García, conocido por «Yayo».

Damos la forma en que se desarrollaron los hechos. Dichos peligrosos individuos, apenas abandonaron definitivamente el penal, optaron por robar dinero para embarcarse al extranjero y eludir así la acción de la justicia. Como es de suponer, en su mente figuró el propósito de realizar diversos asaltos, comenzando por la finca «La Campana», situada entre los poblados de Minas y Campo Florido, término municipal de Guanabacoa, en cuyo lugar reside don Juan Santana, quien denunció a las autoridades en la tarde de ayer los tres individuos —dos de raza blanca y uno mestizo— se habían introducido en su finca sustrayéndole un revólver de su propiedad, así como una cantidad relativamente pequeña de dinero.

Jesús Pérez Rodríguez, alias «El Chicuelo»

Jaime Saavedra Consuegra, alias «Felicito»

Gregorio García García, alias «Yayo»

«El Chicuelo» momentos después de haber llegado gravemente herido al Hospital Civil de Guanabacoa, donde falleció.

Perseguida la persecución. Nutrido tiroteo

Seguida el jefe de la policía de Guanabacoa, capitán Pedro Cruz, en unión de los vigilantes Carlos Valdés, Ignacio Godoy y Miguel Díaz, acompañados del sargento del Ejército Constitucional Ignacio Corvea y varios alistados, se trasladaron a la finca mencionada, donde fueron informados que los forajidos se dirigían a la finca «El Cuabal», hacia donde partió la fuerza pública, localizándolos e iniciándose en seguida nutrido tiroteo de una orilla a otra del río que lleva el nombre de la finca. Minutos después la policía del ejército logró cruzar el río, dándole muerte a «Yayo» e hiriendo a «Felicito» y a «El Chicuelo». Este último ofreció tenaz resistencia al capitán Cruz, al quien hizo dos disparos de boca tocante, aprovechando que se encontraba parapetado en un lugar estratégico. El propio capitán Cruz resultó ileso— logró, en defensa propia, alcanzarlo con sus disparos dejándolo herido de muerte.

Conducidos a la casa de socorro

Saavedra y «El Chicuelo», aún con vida fueron conducidos inmediatamente el primero a la casa de socorro de Guanabacoa, y el segundo al hospital de la propia villa, donde falleció cuando recibían los auxilios de la ciencia.

Actúa el Juzgado

Tan pronto el doctor Gabriel Mancebo Rosell, juez municipal de Campo Florido, tuvo conocimiento de los hechos se personó en la finca «El Cuabal» con el secretario Bienvenido Gómez, realizando las primeras diligencias y ordenando el levantamiento del cadáver de Gregorio García «Yayo», que, como dejamos consignado resultó muerto instantáneamente al sostener fuego con las autoridades. La intensa actividad desplegada mencionado y sus auxiliares fué una de los más favorables comentarios.

Informe de los forenses

El doctor Saavedra, médico municipal que examinó las heridas que presentaban los cadáveres de Saavedra «El Chicuelo» y «Yayo», expidió seguidamente actuante los certificados correspondientes, en los que consta que el primero presentaba una herida de bala en el lado derecho de la región occipital; «El Chicuelo» presentaba herida de bala en el lado derecho de la región abdominal, otra en la región inguinal, otra en la cara interna del muslo derecho, otra en la cara interna del muslo derecho y región sacro-lumbar; «Yayo» presentaba dos heridas de bala en las regiones temporal y parietal izquierdas.

Vestimenta y otras prendas

«El Chicuelo» vestía, al igual que «Felicito», las ropas que usan los penados. «Yayo» vestía camisa blanca de rayas color salmón, pantalón de dril paño y zapatos de tennis. El Saavedra tenía en un bolsillo 18 centavos, y a «Yayo» se le ocuparon cigarros y fósforos.

Robo cometido y no denunciado

Además de lo sustraído de la finca «La Campana», los tres delincuentes aludidos cometieron otra fechoría en algún lugar hasta ahora desconocido, ya que las ropas de «Yayo» no eran de su propiedad, como no lo eran los dos revolvers utilizados para atacar a la fuerza pública.

Un detalle significativo

Como detalle significativo de este suceso se destaca el gesto de Saavedra, quien al ver que su compañero «Yayo» caía herido de muerte, se apoderó del revólver que portaba aquél, utilizándolo entonces para contrarrestar el fuego de policías y soldados.

Terminada la refriega, las autoridades ocuparon dos revolvers y dos cuchillos, estos últimos, según versiones, sustraídos por los prófugos el propio sábado por la noche de un carro de frutas situado en Aguila y Barcelona.

Por qué cumplían condena

Los tres malhechores de cuyo trágico fin damos cuenta, se hallaban extinguiendo condena en la cárcel de la Habana por los siguientes motivos:

Jesús Pérez Rodríguez, alias «El Chicuelo», condenado hace pocos días a diez años de prisión por homicidio imperfecto y otras fechorías.

Gregorio García García (a) «Yayo», acusado del asesinato de la anciana Virginia García Jaén, realizado en compañía de Felipe Noa, prófugo de la justicia.

Jaime Saavedra Consuegra estaba en el Príncipe, procedente del Presidio Modelo, para prestar declaración en otra causa que se le seguía.

Depositados los cadáveres

Por disposición del juez, doctor Mancebo, los cadáveres de los tres malhechores fueron depositados en el cementerio de Guanabacoa, en espera de que sean reclamados por algún familiar.

Hoy les será practicada la autopsia, para luego proceder a su exhumación.

Autoridades en el lugar de los hechos

Apenas circuló la noticia relacionada con la captura de los temibles delincuentes aludidos, se personaron en el lugar de los hechos el comandante Gutiérrez Velázquez, jefe del Quinto Distrito Militar y Supervisor de la Cárcel de La Habana; los delegados a las órdenes del comandante Juan Serra, vigilantes Nicolás Marín y Francisco Rubio; los también delegados del capitán Lavista, al mando de la Tercera Estación, Vicente Márquez y Arturo Ortega; el agente de la Policía Judicial Guillermo David, y el de la Policía Secreta Salvador Castro.

También concurrieron al lugar de los hechos y secundaron eficientemente a las autoridades el agente del DIARIO DE LA MARINA en Guanabacoa, señor Manuel Cuervo Muñiz y nuestro corresponsal Rafael Fernández Dalmás.

Trasladadas las diligencias

El doctor Mancebo trasladará hoy al Juez de Instrucción de Guanabacoa las diligencias iniciadas con motivo de este suceso.

ACUSADO DE ORDENAR 936 FUSILAMIENTOS, APRESAN A UN ROJO EN BARCELONA

BARCELONA, abril 23. (AP).—Los nacionalistas han arrestado a Manuel Suárez, ex agregado a la base naval republicana de Mahón, a quien se acusa de haber ordenado el fusilamiento de 936 personas desde el comienzo del movimiento nacionalista.

Suárez había huído a Francia después de la caída de Barcelona en poder de Franco, pero regresó disfrazado.

A pesar del disfraz, alguien lo reconoció y lo denunció a la policía.

PROTESTA NORUEGA POR LA DETENCION DE DOS BUQUES

HONG-KONG, China, abril 23 (Havas).—La agencia Central News informa, desde Shanghai, que el consul de Noruega ha protestado ante las autoridades japonesas de allí contra la detención, por navíos nipones, de dos vapores noruegos cerca de Tu-Cheu.

ESTADO DEL TIEMPO

Observatorio Nacional, abril 23.—Pronóstico para hoy, lunes: Vientos del nordeste al este, alcanzando fuerza de brisote. Cielos despejados y parte nublados. Algunas lluvias diseminadas por el territorio. Poco cambio en las temperaturas.

...Y TRATARA LA CAMARA DE LA ...CION SOBRE EL NUEVO CODIGO ...RA COMICIOS DE CONSTITUYENTES

...lecciones generales quedarán pospuestas para una ...portunidad lejana. La minoría cameral es opuesta al nuevo Código. Tratarán otras leyes importantes en breve

...Cámara de Representantes se ...para una semana de múltiples ...ividades.

...mente no son muchos los ...que tiene sobre la mesa, pero ...pocos, su importancia basta ...par de continuo la atención ...ores congresistas.

...el propósito sincero de em...a, en seguida, con el despa... asuntos pendientes de ma... responsabilidad y darles solu... todos antes del sábado.

...a lo que parece, y teniendo ...ta lo complicado de cada ...el total de las soluciones ...rá antes de la semana ...

...nas más urgentes de la Cá... comprenden:

...rización al Presidente de la ...a para adoptar medidas que ...los peligros que entrañan ...ulación y agio de que se está ...objeto a la moneda nacio...

...ción de un crédito con des... la creación de aulas de kindergarten y de instrucción primaria.

—Provisión de dos actas vacantes como una necesidad imperiosa de la Cámara.

Designación del primero y segundo presidente del Cuerpo.

—Nombramiento de nuevos miembros en determinadas comisiones permanentes.

—Aprobación del Código Electoral que regirá exclusivamente para comicios de la Asamblea Constituyente.

A este fin se dará cuenta a ser posible esta tarde, con una moción suscrita por numerosos representantes solicitando la adopción del aludido proyecto.

Tiénese entendido que antes de que el pleno cameral conozca la moción y la discuta, los comités parlamentarios de todos los partidos representados en el Congreso procederán a considerarla.

Se asegura que el frente minoritario de la oposición impugnará la aprobación de este escrito que fué presentado el sábado y, en consecuencia, que no se vote una nueva ley electoral por entender que la presente, ya en vigor, satisface las aspiraciones públicas.

Si como demanda la moción se designa un comité para que redacte el nuevo Código, los comisionados no tardarán muchos días en darle cima a la encomienda, por ello hay que esperar que esta misma semana la Cámara discuta y apruebe el proyecto en cuestión.

Hasta puede afirmarse que a estas horas ya está redactado la base principal del Código futuro, el cual, concordante con el mensaje del Presidente de la República que pide la modificación de la Ley Electoral vigente, evitará que los comicios generales interfieran los de la Constituyente.

A este objeto el próximo Código sólo se refiere a la Asamblea Plebiscitaria, a la que otorga poderes de soberanía absoluta para desenvolver sus funciones y no hace mención a las elecciones generales cuya celebración quedará para una oportunidad posterior.

Los debates, así sobre la moción como con respecto al nuevo Código, serán muy reñidos.

Entrará Yugoeslavia en el Eje Roma-Berlín tras la conferencia de Venecia

En la presente combinación gráfica aparece, arriba, el doctor Gabriel Mancebo Rosell, Juez municipal de Campo Florido, quien inició las diligencias sumariales por la muerte de los prófugos a manos de la fuerza pública. Abajo, a la izquierda, vestido de paisano, el Capitán Pedro Cruz, Jefe de la Policía de Guanabacoa, y el teniente de la propia unidad Ventura Canales. Ambos persiguieron, con la cooperación de varios números del Ejército del destacamento de Guanabacoa, a los tres prófugos cuando acababan de asaltar la finca «La Campana».

HA ORDENADO EL GOBIERNO DE FRANCO LA DEVOLUCION DE SUS BIENES AL EX REY ALFONSO XIII

La disposición comprende a Don Alfonso de Borbón y a todos sus allegados hasta el cuarto grado, y la dictó el Ministro de Hacienda. Salen del puerto de Burdeos cinco vapores de bandera hispana

BURGOS, Abril 23. (AP).—El gobierno nacionalista adoptó hoy medidas a fin de restaurar al ex rey Alfonso XIII y a sus parientes hasta el cuarto grado las propiedades privadas que poseían en España antes de la proclamación de la República el 14 de abril de 1931.

El generalísimo Franco ha ordenado que se deje sin efecto la confiscación de las propiedades del exmonarca y de sus familiares y se anule la decisión de las Cortes republicanas en virtud de la cual se privó a Don Alfonso de su patrimonio.

La decisión del generalísimo Franco aparece en un decreto del ministerio de Hacienda que se aplica a las propiedades de todas clases que pertenecían a Don Alfonso y a su familia.

Las personas que se encuentran actualmente en posesión de esas propiedades deberán presentar una declaración en el término de treinta días en el ministerio de Hacienda.

La orden se aplica a los bancos, corporaciones e individuos que tengan alguna reclamación contra dichas propiedades.

Las principales propiedades del exmonarca español son tres palacios, uno en Santander, otro en San Sebastián y el tercero en Barcelona, y la isla de Cortegada, en la costa gallega.

Por el momento no hay ninguna indicación que permita suponer que don Alfonso pueda regresar a España.

El exsoberano y su familia se hallan actualmente en Roma.

Hermana de la Cofradía del Cristo de la Exaltación, la hija del Generalísimo.

SEVILLA, Abril 23. (HAVAS).—Carmencita Franco y Polo, hija del generalísimo, fué recibida hoy como hermana de la cofradía del Cristo de la Exaltación. Asistieron a la ceremonia todos los miembros de la hermandad. Fué nombrada Hermana Mayor honoraria.

Huelva festeja a las Mocedades Portuguesas.

HUELVA, Abril 23. (HAVAS).—Hoy llegó una nutrida representación de las Mocedades Portuguesas, acompañadas por el teniente Suárez y el presidente de la diputación de Beja (Portugal). Fueron recibidos por las autoridades y un público enorme, que les aclamó. Desfilaron con banderas y estandartes, y una banda de cornetas y tambores. Luego volvieron a desfilar con las Flechas Navales y Terrestres onubenses, entre ovaciones constantes. Depositaron una corona de laurel en el monumento a los caídos. A mediodía fueron obsequiados con un almuerzo.

Esta noche se celebró un baile de gala en el Casino, en su honor.

Frustrado un alboroto de los comunistas contra el patronato español de París..

PARIS, Abril 23. (HAVAS).— Los elementos comunistas pretendieron oponerse a la función recreativa dada hoy por el patronato nacionalista español, en St. Dennis, al Norte de París. Sin embargo, la policía intervino a tiempo, dispersando a los grupos comunistas, sin más incidente.

Salen de Burdeos hacia Bilbao, cinco vapores españoles.

BURDEOS, Francia, Abril 23. (HAVAS).— Los cinco buques españoles que estaban pendientes de la visita del inspector de navegación, para ser declarados en condiciones técnicas buenas, zarparon definitivamente esta mañana. A las cuatro de la tarde pasaron el Verdon, con rumbo a Bilbao.

Tres sombreros se vendieron en Madrid durante la guerra.

MADRID, Abril 23. (AP.)— Solamente se vendió en Madrid un sólo sombrero de señora durante toda la guerra civil, según una información del periódico «Ya», cuyos redactores han visitado todas las sombrererías de la Capital.

El único sombrero vendido lo fué a una dama extranjera el 3 de Agosto de 1936.

En cuanto a los sombreros masculinos uno de los más grandes establecimientos de Madrid vendió tres de Enero a Junio de 1937.

Franco revistará el 28 al ejército de Levante y a la escuadra del Mediterráneo.

VALENCIA, Abril 23. (AP.)— El ejército de Levante y la escuadra del Mediterráneo serán revistados la semana próxima por el generalísimo Franco, probablemente el 28 de este mes.

El ejército del Norte desfilará por las calles de Burgos el 2 de Mayo, aniversario de la independencia española.

Se celebró en el Paseo del Prado una Misa de campaña.

MADRID, Abril 23. (AP.)— Se ha celebrado esta mañana, con toda solemnidad, una Misa de campaña en el Paseo del Prado.

Las fuerzas del Ejército del centro asistieron a la Misa, durante la cual la Banda Municipal de Madrid interpretó diversas composiciones religiosas.

Después de la Misa las fuerzas desfilaron ante el general Andrés Saliquet, jefe del ejército del Centro y de las autoridades.

La Banda Municipal, que ha sido reorganizada, está dirigida por el Maestro Martín Domingo, y dió hoy su primer concierto público desde que terminó la guerra.

HULL CONCURRIRA EN NEW YORK AL ESTRENO DE LA «FILM» MEXICANA «JUAREZ»

WASHINGTON, Abril 23. (AP.)— La Unión Panamericana anunció hoy que el secretario Hull y los miembros del cuerpo diplomático latino-americano asistirán al estreno de la película «Juárez» que se efectuará el martes por la noche en Nueva York.

Leo S. Rowe, director general de la Unión, dijo que la película «servirá para que el pueblo de los Estados Unidos así como de la América latina conozcan los heroicos esfuerzos de uno de los grandes líders democráticos de las Américas».

FALLECIO UN NOTABLE DIPLOMATICO DANES

LA HAYA, Holanda, abril 23. (Havas).—Hoy falleció en esta capital, a los 67 años, Harold Scavenius, ministro de Dinamarca en Holanda y Suiza. Fué ministro de Estado en el gabinete de Neergaard, desde 1920 a 1922, y desempeñó cargos diplomáticos en París, Londres, Petrogrado y Roma.

Propúgnase que se instituya en Cuba el 'Día del Idioma'

Propónese que sea el día 23 de Abril, aniversario de la muerte de Cervantes

Se viene propugnando, con verdadero entusiasmo, el instituir en Cuba el «Día del Idioma».

Es paladín de dicha causa el doctor Ciriaco Sos, alto funcionario de la Secretaría de Educación y cervantista distinguido.

Se ha propuesto el día 23 de abril como el más adecuado, teniendo en cuenta que en esa fecha se conmemora la muerte de don Miguel de Cervantes Saavedra, príncipe de la lengua castellana.

En dicho día se podrían leer trozos de Don Quijote de la Mancha, la obra cumbre de la literatura española, y de otros autores ilustres, en las escuelas públicas y privadas de la nación, y llevar a los escolares a realizar ejercicios sobre los mismos.

La hermana república de Colombia ha instituído ya el «Día del Idioma» y lo celebra en forma análoga.

Ayer, precisamente, se conmemoró la fecha de la muerte de Cervantes.

Algunos profesores, teniendo en cuenta que caía en un día que no era lectivo, aprovecharon la última clase para hablar a sus discípulos de la vida y la obra del creador de Don Quijote.

El doctor Saíz de la Mora, del Instituto de Pinar del Río, así lo hizo en su cátedra de Literatura.

Se espera que la hermosa iniciativa del «Día del Idioma» no tardará en cristalizar.

LEGALIZARAN LOS 30,000 MATRIMONIOS RELIGIOSOS DE LA GUERRA EN MADRID

MADRID, abril 23. (AP).—Los 30 mil matrimonios religiosos que se celebraron en Madrid bajo el régimen republicano, serán reconocidos ahora y se inscribirán en el Registro Civil de los juzgados correspondientes.

El Gobierno ha concedido un plazo de sesenta días para que todos los que se hayan casado por la Iglesia acudan al juzgado de su domicilio a hacer la inscripción correspondiente.

ORDENAN SUPRIMIR LOS LETREROS Y PASQUINES ROJOS EN LA EX-CORTE

MADRID, abril 23, (AP).—El gobernador civil, Luis Alarcón, ha ordenado a los dueños de casas que supriman de las fachadas de las mismas todos los letreros y pasquines republicanos, haciendo responsables a los porteros de toda infracción de esta orden.

Buen recibimiento hacen en Albania a ministros italianos

Tanto en Durazzo como en la capital, se les tributó una excelente recepción

TIRANA, Albania, abril 23. (Havas).—El Bureau de la Prensa albanesa anuncia que el domingo, a las ocho de la mañana y a bordo del crucero «Giovanni delle Bande Neri», llegaron a Durazzo, Aquiles Atarace, secretario general del partido Fascista; Cobolli Gigli, ministro de Obras Públicas; y Zenone Banini subsecretario de Asuntos Albaneses El grupo fué saludado con diecinueve salvas y, al desembarcar, las tropas de la guarnición les rindieron honores.

Tanto la población de Durazzo como la de Tirana, hizo una excelente recepción a los ministros. La capital estaba empavesada con los colores de Italia y Albania. Los visitantes fueron saludados, en la estación de esta capital por las autoridades locales, el clero y los niños de las escuelas.

A las once de la mañana, Starace pronunció un discurso en la plaza de Skanderberg, siendo aclamado frecuentemente por el pueblo. Inmediatamente después puso la primera piedra del edificio destinado a sede del partido Fascista albanés.

CASTAÑO, DEL PARTIDO COMUNISTA, Y OTROS VEINTE, ARRESTADOS EN MADRID

MADRID, abril 23. (AP).—La policía ha arrestado a W. Castaño, administrador general del comité ejecutivo del partido Comunista, así como a una veintena de individuos más, a los cuales se acusa de complicidad en asesinatos.

FALLECIO EL CARDENAL MARIANI, PREBOSTE DE LA ADMINISTRACION PAPAL

CIUDAD VATICANA, Abril 23, (HAVAS).— El cardenal Domenico Mariani, preboste de la administración de bienes de la Santa Sede y miembro de la comisión de príncipes de la Iglesia que participa en la gobernación de la Ciudad Vaticana, falleció hoy, a los 79 años de edad. Sufría un mal cardíaco. Hace veinte días que sufrió la primera crisis, que se hizo tan grave, que los médicos desesperaron de que pudiese rebasarla. Su fuerte naturaleza se impuso a la dolencia, pero hoy se le repitió el ataque con tal rapidez, que todos los recursos de la ciencia fallaron. Poco después falleció. El Papa Pío le envió una bendición especial momentos antes de la muerte.

LAS RESPUESTAS DE NUMEROSOS PAISES A HITLER, FORTALECERAN LA QUE DARA A ROOSEVELT

Varias naciones mencionadas por el Presidente americano, han declarado que no se sienten amenazadas por Alemania. Si húngaros y yugoeslavos se arreglan, Rumanía dependerá también del eje

ASEGURASE EN LA PRENSA BERLINESA, QUE ESTA SIN TERMINAR EL PERIODO DE REVISION, Y QUE SEGUIRA

BERLIN, abril 23. (AP).—En esta capital no se abriga la menor duda de que la repuesta que dará Hitler al mensaje del Presidente Roosevelt el 28 de este mes, ante el Reichstag, será negativa.

Hablará bien fortificado con las contestaciones de algunes de las 31 naciones mencionadas por Roosevelt en su mensaje, las que han expresado que no se sienten amenazadas por Alemania.

Entre las personas que se espera lleguen a esta capital durante la semana, se encuentra Alexander Cinco-Markovich, ministro de Estado de Yugoeslavia, quien hoy reitero la amistad que existe entre Belgrado y Roma después de dos días de conferencias con el ministro de Estado italiano, en Venecia.

La inclusión de Yugoeslavia en la esfera del eje Roma-Berlín, se completará en esta capital, caso de que no lo haya sido en Venecia.

También se hacen esfuerzos para que Yugoeslavia y Hungría zanjen sus diferencias y si esto pudiera ser como se cree en Berlín, Rmuania dependería entonces del eje más que nunca.

Rudolf Kirchner, editorialista del «Frankfurter Zeitung» informa que la Gran Bretaña duda de la sabiduría de su nueva política y de su habilidad para llevarla a feliz término.

El repentino envío del Embajador Sir Neville Henderson a Berlín se considera como un hecho que viene a reforzar tal criterio.

«Es posible—escribe Kirchner—que se haya llegado ya al punto más alto de la actividad inglesa. Ahora se observa una tendencia a la vieja política».

El periodista agrega que «el período de revisión no ha terminado todavía, y que «seguirá».

«El método de negociación—añade—no es desconocido para Berlín ni para Roma, sólo que nadie debe esperar que vayamos a negociar con personas que no tengan nada que ver con el asunto, aunque esas personas sean americanas».

El «Frendenblatt de Hamburgo [illegible] Führer Hitler espera [illegible] las contestaciones que ha recibido de los países a quienes se preguntó si temían a Alemania.

«La espectacular actuación del Presidente americano se derrumba frente a esas contestaciones, dice el periódico. «Solamente puede servir al propósito de crear malestar en Europa bajo la bandera de la paz».

Un caso de actividad diplomática se ha visto en el anuncio de que el Führer ha conferido la orden del Aguila Alemana al ministro de la guerra yugoeslavo, general Nedich Nilutin.

En los centros informados se dice que la táctica nazi con respecto a Polonia es dejar a ese país sólo en la creencia de que después de algún tiempo se verá obligado a unirse a la política del eje y negociará la devolución de Dantzig a Alemania.

Pero el precio que Alemania pide ahora a Polonia ha sido elevado. Los nazis quieren más que la Ciudad Libre y una faja por el Pomorze hasta la Prusia Oriental.

Esto quiere decir que cuando Polonia se acerque a Alemania con el sombrero en la mano, el gobierno del Reich le pedirá la mayor parte del corredor y posiblemente varias secciones de la Silesia.

El costo de mantener el ejército movilizado se tiene en cuenta en Alemania para obligar a rendirse a Polonia. En los centros autorizados se dice que ese país no puede sostener los gastos y que «en otras cuatro semanas» el ministro de Estado coronel Beck estará en condiciones de llegar a un acuerdo para el arreglo de Dantzig.

Sellada la amistad de Yugoeslavia e Italia en las conferencias de Ciano y Markovith

VENECIA, abril 23. (AP).—A la terminación de los dos días de conferencias entre los ministros de Estado de Italia y de Yugoeslavia, Conde de Ciano y Alexander Cinca-Markovith, se publicó hoy un comunicado que dice:

«Se ha convenido en profundizar la fiel colaboración que existe entre los dos estados y entre Yugoeslavia y Alemania, tanto en lo político como en lo económico», para el «mantenimiento de la paz» y el mejoramiento de la estabilidad danubiana.

Con referencia a las relaciones con Hungría, el comunicado agrega: «Los dos ministros de Estado examinaron la situación resultante de las más recientes manifestaciones y notan con satisfacción que han abierto el camino para una útil inteligencia entre los gobiernos de Belgrado y de Budapest.

En los círculos de la conferencia se interpreta esto como indicación de que Yugoeslavia y Hungría probablemente firmarán un pacto de no agresión y de amistad.

En la parte que se refiere al estudio que hicieron los ministros de la absorción de Albania por Italia, dice que las conversaciones «confirfaron una vez más la cordialidad particular de las relaciones que existen entre Italia y Yugoeslavia, cordialidad que desde la conclusión del pacto de Belgrado ha asegurado la paz en el Adriático y el respeto a los intereses recíprocos».

Se dice por personas enteradas que la conferencia en esta ciudad no es más que una parte del complicado y vasto proceso de alineamiento por parte del eje Roma-Berlín y del bloque que encabezan Inglaterra y Francia.

La visita de Cinca-Markovith a esta ciudad será seguida de un viaje a Berlín esta semana, y tanto ella como la excursión del ministro de Estado rumano Grigore Gafencu, que llegó hoy a Londres, se considera como parte de este proceso.

Cinca-Markovith fué invitado anoche a una recepción en el Palacio Rezzonico. Antes de su llegada, una flota de góndolas iluminadas eléctricamente, con una banda de música recorrió parte del canal, cuyos palacios también estaban iluminados exteriormente.

Durante la recepción, los dos ministros de Estado tuvieron varias oportunidades de sostener largas conversaciones.

Después una lancha de motor lo devolvió a su hotel, donde se improvisó un baile hasta la madrugada, consumiéndose mucho champagne.

SE CASARON EN HOLLYWOOD TYRONE POWER Y ANNABELLA

HOLLYWOOD, California, Abril 23 (HAVAS).— Hoy contrajeron matrimonio en esta ciudad, capital de la cinegrafía norte-americana, las «estrellas» de la pantalla Tyrone Power y Annabella.

Regresó anoche el Presidente de su visita a Cascajal

A su paso por Cascajal fué saludado por una comisión de vecinos

El presidente de la República regresó anoche, a las siete, de su viaje a la finca «Pobladores», en Cascajal, en la que almorzó con su amigo don Pedro Monasterio. Le acompañaba el teniente de la Marina de Guerra Constitucional, señor Plaquer, ayudante suyo.

Apenas llegado a Palacio, el señor Presidente se retiró a descansar, sin que hiciera declaración alguna a la prensa.

A su paso por Cascajal

CASCAJAL, abril 23.—Al pasar por esta localidad el doctor Laredo Bru, presidente de la República, fué saludado por una comisión de vecinos, la que le significó el agradecimiento de todos por los beneficios que este pueblo ha recibido de él. También le dirigieron varias peticiones, que están seguros los vecinos habrá de atender debidamente, al par que le reiteraron su adhesión más decidida.—Modesto García, corresponsal.

GRAN BRETAÑA ENVIA A BERLIN SU EMBAJADOR, SEIS SEMANAS DESPUES DE HABERLO RETIRADO

Según parece, lleva la misión de tranquilizar a Alemania en lo que se refiere a futuras actividades. Posibilidad de que lleguen a un acuerdo. Nada se sabe sobre el Embajador alemán

LONDRES abril 23. (AP).—El embajador británico en Berlín, Sir Neville Henderson, salió hoy de esta capital a las dos de la tarde, a las seis semanas de haber sido llamado por el Gobierno para que informase sobre la incorporación de Checoeslovaquia a Alemania, cuando hace nada más que cuatro días que el secretario de Estado, vizconde Halifax, en un discurso ante la Cámara de los Lores, declaró señalar la fecha para el regreso del embajador en Berlín.

La única declaración que hizo hoy Sir Neville es que regresa «a reanudar sus deberes», y cuando se le pidió por los fotógrafos que abandonara la expresión de gravedad que ofrecía su rostro, y sonriera, contestó secamente: «Me gustaría ser un actor tan bueno».

En los centros autorizados se dice que el regreso de Sir Neville Henderson a Berlín no significa ninguna alteración en la política británica con Francia, de oposición a toda nueva expansión de los potencias autoritarias.

Aunque negándose a dar a conocer las razones de este regreso tan rápido a Berlín del embajador Henderson, se dice en esos centros que la Gran Bretaña aún persigue con vigor su programa de unir a las naciones que puedan entrar en un bloque de paz.

Asegúrase que Sir Neville no lleva ningún mensaje especial al Gobierno alemán, pero que en vista de la actividad diplomática que se advierte en Europa el Gobierno inglés desea tener a su embajador en Berlín.

Por el momento nada se sabe respecto a si Alemania enviará a su embajador von Dirksen a Londres.

Los observadores expresan la creencia de que es posible que el embajador inglés tenga instrucciones de llevar al ánimo del Reich que la Gran Bretaña no tiene la intención de poner cerco a Alemania como creen los nazis. También informará al Führer que Inglaterra está dispuesta a tratar con Alemania de distintos asuntos y hasta es posible que intente Sir Neville persuadir a Hitler de que no sea demasiado agrio con el presidente Roosevelt.

M.E.C.D. 2016

REALIZANSE EFICIENTES TRABAJOS EN PRO DE NUESTRA GANADERIA, PARA SU MEJORAMIENTO

INAUGURARAN ESTA TARDE EN LA UNIVERSIDAD EL CURSO DE FILOSOFIA DEL DERECHO

Niños agricultores de El Cano, invitan a almorzar al Secretario de Agricultura

Se efectuó dicho acto en el **Club de Tierras Prietas** y ofreció el ingeniero García Montes celebrar un Congreso de Niños Campesinos en esta capital. Será becado un futuro maestro

El secretario de Agricultura concurrió a un almuerzo que le fué ofrecido por los niños del Club Agrícola «Tierras Prietas», en una finca del barrio de El Cano, término municipal de Marianao. Concurrieron el subsecretario de Agricultura, doctor Gustavo E. Perea; el director de Enseñanza y Propaganda Agrícola, doctor Osvaldo Valdés de la Paz, y el inspector Municipal de Agricultura de Marianao, doctor Hidalgo Gato.

Bajo los árboles, los niños de este club agrícola prepararon un magnífico almuerzo criollo, como una demostración de agradecimiento al secretario de Agricultura por la atención que viene prestando a la enseñanza agrícola a través de los clubs para menores.

Se becará a un niño campesino

El ingeniero García Montes y los demás funcionarios de la Secretaría de Agricultura, hicieron un donativo en metálico al Club Agrícola «Tierras Prietas», como recuerdo de su visita y a fin de que pueda darse a la cría de aves mayor auge. El ingeniero García Montes ofreció a este club agrícola, como premio a sus magníficos trabajos, que uno de los niños del mismo fuera seleccionado para ser llevado por él a la gran exposición avícola de Cleveland, Estados Unidos, a fines del próximo mes de junio, pagándole todos los gastos de este interesante viaje. Esta oferta del secretario de Agricultura produjo una honda impresión entre los muchachos.

El director de Enseñanza y Propaganda Agrícola, doctor Osvaldo Valdés de la Paz, lanzó la iniciativa allí, que será estudiada inmediatamente por el secretario de Agricultura, de celebrar en esta capital un Congreso de Niños Campesinos por medio de un delegado de cada club agrícola, délegados de los cursos por correspondencia, Economía Doméstica y de Agricultura, Ganadería, etc.

Unos trescientos delegados se reunirán en la Habana para proclamar los derechos del niño campesino y visitar en un programa cívico los distintos lugares de esta capital.

Varios niños del Club Agriocla «Tierras Prietas» hablaron en el almuerzo para ofrecerlo al ingeniero García Montes y sus acompañantes, manifestando su emoción al ver que el secretario de Agricultura, abandonando sus graves preocupaciones, iba a compartir con los niños en un rincón del campo; que ellos se daban cuenta de lo que eso significaba en el orden cívico y que prometían, a cambio de ese honor, seguir laborando intensamente para hacerse dignos de una ciudadanía capacitada y responsable.

Con motivo de ese acto se congregaron numerosos campesinos de toda la zona, testimoniando al secretario de Agricultura la gratitud de aquella jurisdicción por la constante ayuda que viene prestándole el ingeniero García Montes en todos sus problemas.

SE ENVENENO MARTA

Marta Yañes Salas, de 25 años y vecina de Columbia y 20, fué asistida en la madrugada de hoy en la casa de socorro de Marianao de grave envenenamiento, que se produjo intencionalmente.

En las obras de demolición de la antigua Cárcel, serán conservados todos aquellos lugares históricos

Así lo ha informado el Secretario de Obras Públicas al Historiador de la Ciudad. Se están haciendo estudios para solucionar el problema del agua en Guanabacoa

La Secretaría de Obras Públicas ha reiterado al historiador de la ciudad, señor E. Roig, la seguridad de que en las obras de adaptación de los solares de la antigua Cárcel habanera, hoy en demolición, serán conservados todos aquellos lugares históricos dignos de ello. El señor Roig ha cambiado impresiones al efecto, con los ingenieros Gastón y Saladrigas.

Nuevas obras de bacheo

Son objeto de nuevas obras de bacheo las calles 18, 29, Paseo, 16 y otras en el Vedado. También se ejecutan obras en tramos de las calles Pila, Cristo, Amistad, San Pablo, Dominguez, D, Strampes, Muralla, Santa Catalina, La Rosa, Falgueras, Trocadero, Concordia, Neptuno y otras.

Recaudación por concepto de suministro de agua

El Administrador del Acueducto de Güines, dió cuenta de haber ingresado en la Zona Fiscal la recaudación por suministro de agua, de los días del 17 al 19 del coriente mes, que ascendió a la cantidad de $156.29.

Actuará Obras Públicas en el problema del agua en Guanabacoa

En la Secretaría de Obras Públicas, se efectúan ciertas diligencias relativas a la petición que hizo el Presidente de la República y al Jefe del Ejército Coronel Batista, la «Asociación de Vecinos de Guanabacoa», para que se resuelva definitivamente el problema de la escasez de agua en aquella población. El Negociado de Ingeniería Sanitaria Municipal, Aguas y Cloacas, estudia el asunto.

Construcción y reconstrucción de calles

La Jefatura de la Ciudad, cumpliendo instrucciones del Secretario de Obras Públicas, señor Ruiz Williams, está poniendo especial empeño en cubrir con los reducidos créditos concedidos, las necesidades que supone el arreglo y construcción de calles para la industria rodada. A los trabajos de que dimos cuenta recientemente, hay que agregar, las obras ejecutadas en las calles de San Francisco; Vista Alegre, Patria, Anita y Ancisco, calle M,y calle 16, en el Vedadrés, frente al Hospital de Paula; y se propone en los barrios del Cerro y Jesús del Monte, atender aquellas que representan efectivas posibilidades para e ltránsito rodado.

Obras adicionales

El Secretario de Obras Públicas, ha impartido su aprobación al proyecto de trabajos adicionales en el camino de Camagüey a Vertientes. Se trata de mejoras en el tramo de los kilómetros 1 al 5 y en el 17.

Reparación y montaje de estructuras en los talleres del departamentos

Se está trabajando activamente en los talleres de la Secretaría de O. P., en la reparación y montaje de estructuras de hierro, en chasis de camiones para la recogida de basuras, mediante el crédito destinado a la renovación parcial de los equipos del Departamento.

El nuevo comandante general destinado al apostadero ferrolano

Una comisión especial de la Armada estudia la manera de salvar los barcos hundidos

EL FERROL DEL CAUDILLO, Especial. (P. C.)—Llegó a esta ciudad el almirante de la Armada don José María Gámez y Fossi, nombrado recientemente comandante general de este Departamento marítimo.

El señor Gámez y Fossi tomó posesión de su cargo, en el cual cesó el comandante general del Arsenal, don Aquiles Vial y Pérez Bustillo, que lo desempeñaba accidentalmente.

Ha sido cumplimentado por los jefes del cuerpo el nuevo almirante jefe de este Departamento.

La muerte, por los rojos, de dos profesores del Seminario de Teruel

BARCELONA, Especial. (P. C.)—Se ha confirmado la noticia de la muerte de los sacerdotes de Teruel don Manuel Hinojosa y don Antonio Alamán, ambos profesores del Seminario. Su muerte acaeció en el campo de castigo No. 2, sito en Hospitalet de Mar.

También murió en la checa establecida en el Seminario de Barcelona don Antonio Esteban, párroco de la dócesis turolense.

Contra varios indeseables

BARCELONA, Especial. (P. C.)—Han continuado celebrándose Consejos de guerra contra destacados elementos de la F. A. I. y autores de numerosos asesinatos.

Entre las últimas vistas instruídas figuran las de Pedro Ventura Pedregó, Fidel Freixa (secretario del S. R. I.), Francisco Pruians y Ramón Ribén.

Para poner a flote buques hundidos

BARCELONA, Especial. (P. C.)—Se encuentra en esta ciudad la Comisión de Salvamento de Buques, que preside el teniente coronel de ingenieros de la Armada don Luis Santomá, quien ha manifestado a los periodistas que en la costa de la zona liberada y en la de la próxima a liberar hay unos ochenta buques hundidos, que el Gobierno nacional se propone rescatar.

En el puerto de Barcelona hay treinta y un buques bajo las aguas, entre ellos los trasatlánticos «Uruguay» y «Argentina» y la moto-nave «Villa de Madrid», otros con nombres extranjeros y dos «bous» armados.

Hasta ahora ha sido puesto a flote el remolcador «Besós» y se trabaja en la reparación del dique flotante.

Otro asesinado

LA CORUÑA, Especial. (P. C.)—Se tuvo conocimiento en La Coruña del asesinato por los marxistas en el Monasterio de Collel el día 31 de enero del corriente año de la destacada autoridad en las finanzas, don José Florit y Torres, director segundo jefe de la sucursal del Banco de España en Barcelona.

N. GELATS y Cía.
Habana. BANQUEROS Aguiar 456
Vendemos cheques de Viajeros
Pagaderos en todas partes del mundo
y Cartas de Crédito Circulares
en las mejores condiciones.
"SECCION DE CAJA DE AHORROS"

EN BREVE SE REUNIRA LA FACULTAD DE FILOSOFIA Y LETRAS Y TRATARA ACERCA DE LOS CURSOS DE VERANO

Resultó interesante la conferencia ofrecida por el doctor José M. Gutiérrez, sobre distintas clases de exámenes. Será constituído el Ejecutivo de la Federación Estudiantil

Hoy, a las cuatro y media de la tarde, habrá de quedar inaugurado, en la Universidad de la Habana, el curso libre de Filosofía del Derecho que explicará el doctor Emilio Fernández Camús, Profesor distinguido de nuestro máximo centro cultura.

Dicho curso será ofrecido todos los lunes y versará sobre el concepto del Derecho y la idea de la Justicia en la Filosofía.

Los alumnos de la escuela de Derecho y los graduados que lo deseen podrán asistir al mismo.

Cursos de verano

El próximo miércoles habrá de reunirse la facultad de Filosofía y Letras para tratar de la organización de los cursos de verano en la Universidad.

Estudiantes y profesores extranjeros se han interesado, en diversas ocasiones, por dichos cursos.

El doctor Roberto Agramonte, decano de la escuela de Filosofía y Letras, tiene verdadero interés en que dichos cursillos resulten un éxito y pondrá a contribución todos sus esfuerzos para ello.

La elección del ejecutivo de la Federación de Alumnos

A las diez de la mañana del miércoles habrán de ser elegidos, en el Rectorado de la Universidad, el presidente, vice-presidente y secretario general de la Federación de Estudiantes Universitarios.

Para dicha hora ha sido señalada la constitución del Ejecutivo de la Federación por el Rector del Alma Máter.

Concurrirán los presidentes de todas las asociaciones de alumnos de las escuelas universitarias.

Citados los alumnos que aún no han recogido sus notas

En la Escuela de Filosofía y Letras, de ocho a doce del día, podrán obtener sus notas corerspondientes al curso de 1937-38 los alumnos que aún no lo han hecho.

Figuran entre ellos distintos alumnos de Sociología, Historia Antigua, Historia de América. Historia de Cuba, Psicología General, Lengua y Literatura Latinas, Historia Moderna, Historia de las Literaturas Modernas Extranjeras, Sociología Cubnaa, Geografía General e Historia Contemporánea.

La Conferencia del doctor José M. Gutiérrez

Muy interesante resultó la conferencia ofrecida por el doctor José Manuel Gutiérrez, secretario de la escuela de Educación de la Universidad, sobre el sistema de exámenes tradicionales frente al sistema de exámenes modernos.

Numerosos maestros acudieron al Alma Máter para escuchar al doctor Gutiérrez.

Fué muy elogiado su disertación.

Señalamientos para hoy en la Audiencia

Sala Primera de lo Criminal: Reinaldo Rivas, ultrajes, defensor Pertierra; Gabriel Benot, infracción del Código Postal, defensor Palma: Francisco García, estafa, defensor Garca.

Sala Segunda de lo Criminal: Mario Jiménez, robo, defensor Garcilaso de la Vega.

Sala Tercera de lo Criminal: Mercedes Cano, estafa, defensor Chediak; Ramón Vázquez, robo, defensor Garcilaso de la Vega; Sebastián Ruiz, lesiones, defensor Lombard; Raúl Herrera, drogas, defensor Oteiza.

Sala Cuarta de lo Criminal: José Eng, drogas, defensor, del Real; Jacinto Suazo, falsedad, defensor Menció.

Sala Quinta de lo Criminal: Manuel chan, daño a la salud pública, defensor Rabell; Manuel Santos, cohecho, defensor Soublette.

Sala Primera de lo Civil:

700-38—Juzgado del Este: Declaratoria de herederos de Carlos Sánchez, Antonia González, Emilia y Mariano Sánchez, incidente. Ponente: Lazcano. Letrado: Canosa. Procurador: Vega. Estrados.

656-38—Juzgado de Almendares. R. Canosa, S. en C. contra Menéndez Oliva y otros. Menor cuantía. Ponente: Lazcano. Letrado: Cáceres. Procurador: Altuzarra. Estrados.

352-38—Juzgado del Oeste. Eusebio Cuesta Salas contra Guantánamo Sugar Company. Demanda incidental. Ponente: Lazcano. Letrados: Menocal. Procuradores: Pulgares y Rouco.

465-38—Juzgado del Centro. Home Mission Broad of the Soltherns Boabtis Cometion contra Elvira Rives. Mayor cuantía. Ponente: Lazcano. Letrados: Grillo y Rives. Procurador: Rouco.

Sala Segunda de lo Civil:

Ponente: Sr. R. Sigler.

525-38—Arturo Valdés contra resolución 2596 de la Dirección General de Aduanas, Villalba, fiscal.

1190-38—El Estado contra resolución número 55 de la Comisión del Servicio Civil. Fiscal: Hidalgo Alvarez.

1793-38—El Estado contra resolución número 321 de la Comisión del Servicio Civil. Fiscal: Joaquín González.

1301-38—Carlos Arnoldson Co. contra resolución número 4402 de la Dirección General de Aduanas. Fiscal: Galiana.

122-38—Carlos Arnoldson contra resolución número 4302 de la Dirección General de Aduanas, Fiscal: Galiana.

691-38—Fernando Campa, contra resolución número 3676 de la Dirección General de Aduanas. Fiscal: Melero.

2).-34—César A. Cruz Bustillo contra resolución Presidencial número .8 0. Fiscal: Trelle.

1492-38—El Estado contra resolución número 56 de la Comisión del Servicio Civil. Fiscal: María del Carmen Rosell.

718-38—Antonio Ramírez Acosta con tra resolución Presidencial. Parte: Fiscal.

1242-38—Carlos Arnoldson Co. contra resolución número 4402 de la DirecciNn General de Aduanas. Fiscal: Galiana.

967-38—Compañía Azucarera Elia S. A. contra resolución del director de Rentas e Impuestos, doctor De la Cruz Fiscal: Zurre.

1263-38—Carlos Arnoldson Co. contra resolución número 4459 de la Dirección General de Aduanas.

Detenido un individuo que adquiría objetos de mala procedencia

En el registro que se le hizo le ocuparon varias mercancías. Informe acerca de un homicidio

En subinspector de la Policía Secreta, al mando del Buró de Robos, con detectives a sus órdenes, se personó ayer en la casa Jesús del Monte 106, bajos, domicilio de Heriberto Delgado Barberí, que tiene allí un pequeño comercio de venta de refrescos y cigarros, ocupando diversos objetos y mercancías, los cuales, según noticias de dichos agentes de la autoridad, no habían sido adquiridos de buena fe, sino que eran producto de robos y hurtos, extremo éste último, que comprobó el referido subinspector. Requerido por fianza de $100, la prestó, quedando en libertad. También comprobó el referido subinspector que Delgado Barberí se dedica a comprar a bajo precio mercancías de ilícita procedencia. Las ocupadas en su domicilio fueron seis «guayaberas», un par de zapatos, una pluma de fuente y varios objetos.

La muerte de un anciano en un central

El Buró de Homicidios de la Policía Secreta, por medio del detective Rodolfo Ortiz, practicó investigaciones acerca de la muerte del anciano de sesenta años Santiago López Rodríguez, ocurrida el 13 de marzo último en la finca «Reyes», del central «San Isidro», ubicado en el Partido Judicial de Sagua la Grande. La muerte fué culpa suya, ésto es, por imprudencia, de acuerdo con el Código de Defensa Social y el investigador, afirma que el anciano fué el responsable, ya que salió a la vía férrea desde una de las orillas cubiertas de malezas, en los momentos en que venía el tren de la expresada finca azucarera, sin adoptar las precauciones naturales, además de ser sordo, por lo que se produjo el accidente. Por ello, no tuvo responsabilidad alguna, asegura el informante, el maquinista Nicolás González, como tampoco el fogonero Miguel Reyes, el retranquero Domingo Mayor y el conductor Antonio Angel Martínez, agregando que la locomotora, que conducía el tren de carros cargados con cañas, transitaba con moderada velocidad.

Varios arrestos practicados

Detectives de la Policía Secreta han efectuado, últimamente, estos arrestos:

Víctor de la Fuente Guerrero, de Carlos Tercero y Zapata; Delfín Rodríguez Cuervo, de Maloja 377; Améca González Lechuga, de Padre Varela 71; Emilio Valcárcel, del reparto Aldecoa; José Vidal Casos, de San Pedro 358; José Antonio Otero Vázquez, de Monte 1075; Emilio Valdés Reyes, de Jesús Peregrino 58; Gabriel de Armas Picayo, de Animas 961; Orlando Navarro Domínguez, de San Ignacio 708; Valeriano Herrera Martínez, de Marina 156; Sofía Piedra, de San Rafael 1118; Mercedes O, Farrill, de Ferrer 114, «La de la Mulata», Cerro; y Amador González González, de MMonte 1207.

Todos quedaron libres al prestar la fianza que a cada uno se tenía fijada.

INTENTO MATARSE DANDOSE UN PROFUNDO NAVAJAZO EN EL CUELLO

AGUADA DE PASAJEROS, abril 23.—En estos momentos, diez de la mañana, es asistido en la casa de socorro, el español Perfecto Cuñarro, el que se infirió un profundo navajazo en el cuello, con ánimo de privarse de la vida. Su estado es de suma gravedad.—Perales, corresponsal.

Interpretando el Código de Defensa Social, el Supremo rebaja la pena a un acusado

Por esa resolución en vez de treinta años de prisión, cumplirá veinte. Formula conclusiones el Ministerio Fiscal, solicitando varias penas en causas por atentado

La Sala de lo Criminal del Tribunal Supremo acaba de declarar con lugar el recurso de casación que por infracción de ley estableció Marcos Prisciliano Gálvez, que extingue pena de cadena perpetua por el delito de asesinato, a la que fué condenado por la Sala Primera de lo Criminal de la Audiencia, la cual sólo rebajó al sancionado en cuestión la expresada pena a treinta años de privación de libertad al aplicarle los beneficios retroactivos del Código de Defensa Social, en vez a veinte años a que tiene derecho.

La aludida resolución de la Sala de lo Criminal del Supremo interpreta ampliamente los expresados beneficios, al abonarle al sancionado la totalidad de la prisión preventiva que sufrió y dice en su considerando: «Que a tenor de lo estatuído en el apartado B del artículo 55 del Código de Defensa Social, debe abonarse siempre la totalidad de la prisión preventiva que hubiere sufrido el delincuente durante la tramitación de la causa, cualquiera que sea la índole de la sanción que se le imponga, por lo que deberá aplicarse retroactivamente las disposiciones represivas del Código aludido al enjuiciado en la presente causa; en consecuencia, se sustituye la pena de cadena perpetua, a la que fué condenado a virtud de sentencia pronunciada en la causa, por la de veinte años de reclusión en el Reclusorio Nacional, a tenor de lo estatuído en el artículo 33 de la Ley de Ejecución de Sanciones y Medidas de Seguridad Privativas de Libertad».

Ultimas conclusiones del fiscal

El Ministerio Fiscal ha interesado, en recientes escritos de conclusiones, la imposición de las siguientes sanciones:

Declaración de responsabilidad como autor directo de un delito imperfecto—frustrado—de robo en casa habitada, al menor Pedro Chirino, el cual deberá ser recluído en el reformatorio juvenil que el Tribunal disponga hasta su mayoría de edad. Dicho menor tiene menos de 18 años, que es la edad en que comienza la responsabilidad plena.

Por atentado a agente de la autoridad, dos años de prisión, y por lesiones dos meses de privación de libertad, para Daniel Alfonso; y por lesiones graves, cuatro años de prisión para el vigilante de la Policía Nacional, José B. Orta Sánchez. Relata el fiscal que al observar Orta, en la mañana del 17 de febrero, un automóvil estacionado frente a un hotel de esta capital, se dirigió a su chofer, el procesado Alfonso, al que pidió en buenos términos que se retirara del lugar, pero Alfonso, lejos de obedecerlo, con un hierro agredió al agente de la autoridad, y éste, con el revólver de reglamento que portaba, disparó contra el aludido chofer, lesionándolo también. Las lesiones de Orta sanaron en 25 días, y las de Alfonso en trece días, sin otras consecuencias.

Finalmente, por atentado también, pide el fiscal dos años de prisión, y por lesiones, seis meses para Ramón Rodríguez Olivera, el que lanzó una piedra al vigilante de la Policía Nacional, Julian Delgado, que lo requirió por escandalizar. El vigilante sanó en quince días, sin más consecuencias.

INTENTO SUICIDARSE UN MENOR POR UN REGAÑO

En el Centro de Socorro de Casa Blanca y por el Dr. Rivero, fué asistido de graves síntomas de intoxicación el menor de raza blanca Mario Pérez Estévez, colegial, de 15 años de edad, y vecino de Coloma 6, en aquel barrio, siendo remitido al «Hospital Infantil» para su curación.

Según manifestó a la policía, ingirió dicho tóxico debido a un regaño que recibió de su madre, y abochornado por ello, se dirigió a su cuarto, tomando el contenido de un frasco de tinta rápida que tenía para la limpieza de su calzado.

ARROLLADO POR OMNIBUS

En la esquina de Belascoaín y Corrales fué arrollado por un ómnibus de la ruta 12, que manejaba el chofer Herminio Cabrera Pulido, de 30 años, vecino de Monte 1065, el anciano Manuel Villar Alvarez, de 79 años, vecino de Magnolia 108, el que sufrió la fractura de la articulación tibio tarsiana izquierda. Por su estado de gravedad fué remitido al Hospital. El chofer Cabrera Pulido fué enviado al vivac por todo el término de ley.

LESIONADO GRAVE

En el Centro de Socorro del Vedado, fué asistido de lesiones graves por la cabeza y el cuerpo, Roque Correa Cartaya, de 64 años, vecino de Zapata 6 y 8, las que se ocasionó cuando trabajaba como empleado de la Secretaría de Obras Públicas, en la recogida de basuras, hecho ocurrido en la esquina de J y 23, en el Vedado. Por su estado de gravedad fué remitido al Hospital «Calixto García».

TRATO DE SUICIDARSE UN RECLUSO

En el pabellón de penados del Hospital «Calixto García», donde se encuentra recluído, trató de poner fin a sus días, por encontrarse gravemente enfermo, el penado Francisco Pérez González, de 32 años, ocupándose junto a su cama una pequeña cuchilla de afeitar. En ese establecimiento benéfico fué asistido de heridas incisas en ambos codos. Por su estado de gravedad quedó recluído en el mencionado pabellón.

LOCALIZADA UNA MENOR

El Capitán César Lavista, Jefe de la Tercera Estación, localizó a la menor Juana María Dausá Acosta, de 15 años, que había desaparecido desde el día 14 del actual, según denuncia de su mamá Elvira Acosta García, de 35 años, de Trocadero 316. Se encontraba en la casa Obrapía 58 y ordenó al vigilante 1225 Arturo Ortega, de dicha Estación, que procediera a su arresto, así como de Oscar Poey González, de 28 años y de San José 161, que era el prometido de la menor Dausá. Manifestaron que era cierto se habían marchado, ya que Juana no quería que la recluyeran en un colegio donde pensaba internarla la madre.

En Defensa de la República
y de su Crédito
Testimonio eminentísimo
IMPRESIONES
LA INFORMACION PUBLICA ABIERTA
EN EL SENADO SOBRE LA LIQUIDA-
CION HIPOTECARIA, ES CASI UNANI-
ME CONTRA CUALQUIER ATENTADO
AL CREDITO TERRITORIAL.
DR. J. I. RIVERO,
Diario de la Marina. Marzo 11/39.
Algunos de los muchos y valiosísimos alegatos de la unánime opinión pública contra la Revalorización, expuesta por todo lo que vale y produce en Cuba.
Trabajos contenidos en un folleto que reproduce lo dicho en la información pública sobre la REVALORIZACION HIPOTECARIA, CUYO FOLLETO entregaremos a todos los que lo quieran o nos escriban solicitándolo.
Asociación Nacional Pro-Restauración
del Crédito Cubano
HABANA, 260. TELEFONO A-7341.

MUCHAS RESES SALVADAS POR LA RAPIDA ATENCION QUE LE PRESTAN LOS VETERINARIOS DEL EJERCITO

Brillantes exposiciones ganaderas fueron celebradas en Sancti Spíritus y Guáimaro. Con una bella fiesta se conmemoró la fundación del Cons. Corporativo de Educación

Es una gran labor, digna del mayor encomio, la que está realizando a través de toda la República, el grupo de veterinarios de las Misiones Educativas del Instituto Cívico Militar.

No se habían preocupado mucho los organismos oficiales —nos informan en el centro que conoce de este asunto— de la vida campesina, en relación con sus ganados, pero la Educación Cívico-Rural, atenta a todo lo que pueda generar riqueza y un standard de vida de mayor justicia social, rinde un esfuerzo diario para mejorar estas condiciones vitales.

En los últimos meses se han hecho algunas demostraciones, de como se trabaja en este sentido. Una de las primeras demostraciones fué la Exposición Ganadera de Sancti Spíritus, que tuvo lugar en los últimos días del mes de noviembre del pasado año. Fueron allí exhibidos los equipos de vacunación para el ganado de los campesinos pobres y cuya labor está respaldada por los oficiales veterinarios de las Misiones Cívico-Rurales del Regimiento número 3, «Leoncio Vidal», y nadie puede olvidar que se hizo una brillante exposición de la obra que había sido desarrollada.

Otro evento de mucha importancia fué la Exposición Ganadera de Guáimaro, en la provincia de Camagüey. Permaneció abierta durante tres días, en la mitad del pasado mes de agosto del corriente año. Concurrieron a la misma los caballos sementales del Ejército de la zona camagüeyana. Concurrieron también los equipos de vecunadores, los veterinarios de las Misiones Cívico Rurales y todos los soldados vacunadores que prestan sus servicios bajo la dirección técnica de los mismos.

Recientemente, los días primero y dos de abril, próximos pasados, hubo otra Exposición Ganadera en Manatí, provincia de Oriente y como en las anteriores exposiciones concurrieron a la misma todos los miembros de ese grupo de Cultura Militar.

La labor que están realizando los vacunadores es excelente y el guajiro que antes no tenía medios de curar su ganado se encuentra ahora ayudado por el Cuerpo de Cultura Militar, que no solamente cura a sus pertenencias, sino que les ofrece las medicinas para la atención del ganado.

Un alto espíritu de confraternidad se manifiesta en estas ferias, entre los elementos de la Sección de Cultura y los campesinos que ávidos de saber, consultar cuantos detalles estiman de conveniencia para su cultura agro-pecuaria.

Noticias del Ejército

El Cuartel General ha nombrado en comisión de servicio en la Ayudantía General al teniente coronel Raimundo Ferrer y Arias, jefe del Regimiento Quinto, «Martí», y actualmente jefe de las Academias Militares, habiéndose nombrado también en comisión por el Cuartel General al teniente coronel José M. Pino Donoso, para que actúe como Director de la Academia Militar mientras dure la ausencia del teniente coronel Ferrer.

Disposición Importante

De conformidad con los establecido, el Cuartel General ha dispuesto que los jefes de Sanidad de los Regimientos, practiquen las pruebas necesarias de homología sanguínea a individuos de las distintas unidades del mando, con el objeto de que todo momento tengan una lista de donantes disponibles, clasificados en grupos, no menores de quince, que puedan ser utilizados rápidamente en cualquier caso de emergencia.

Gratificación a Graduados

El Cuartel General ha concedido una gratificación a los alumnos de Medicina del Hospital Militar que hayan graduado como médicos, dentista o farmacéuticos y que hayan sido nombrados oficiales como soldados continúen prestando servicios en el mencionado Hospital.

Brillante fiesta en Pinar del Río

En la ciudad de Pinar del Río, con motivo de haberse cumplido recientemente el tercer aniversario de la fundación del Consejo Corporativo de Educación, Sanidad y Beneficencia, tuvo lugar un brillante acto en el Dispensario «Doctor Antonio A. Rubio», que es una de las más importantes creaciones del Consejo Nacional de Tuberculosis, que tanto bien está realizando a favor de la población enferma de Cuba.

Entre la numerosa concurrencia que asistió a ese acto, se encontraban las más destacadas personalidades civiles y militares, entre las que anotamos al Comandante G... Foya, segundo del Distrito Militar pinareño; el doctor Alfredo ..., que ostentaba la representación del Gobernador de esa provincia; el doctor José Jordán, presidente del Colegio Médico; el doctor León Cue..., director del Hospital Civil; el comandante Gabriel Arias, jefe de Sanidad Militar; el doctor Pedro Valdés, catedrático de la Escuela Normal; el doctor Teófilo Reyes, del Servicio Médico Municipal y gran cantidad de personas destacadas de la sociedad de Pinar del Río.

El acto dió comienzo con el Himno Nacional por la banda de música del Octavo Regimiento y a continuación hizo uso de la palabra el Director del Dispensario en cuestión, doctor ... Nodarse, que tuvo frases elocuentes para la labor que viene realizando desde hace tres años el Consejo Corporativo de Educación, Sanidad y Beneficencia.

Seguidamente pronunció otro aplaudido discurso el doctor Salutario Camacho Jordán, en el que hizo un amplio elogio del Consejo Nacional de Tuberculosis, calificando de extraordinaria la obra que por esa institución rendida, obra ésta colectiva y de reivindicación social, y terminó exponiendo una síntesis de todo lo que se ha realizado, así como de los grandes proyectos que se encuentran en vías de cristalización.

Terminado el acto, se hizo inmediatamente un reparto a los enfermos del Dispensario, consistente en alimentos diversos y dinero y por último el doctor García Valdés cerró el acto con un discurso bien inspirado, en el que resaltó la obra que están llevando a cabo los médicos y enfermeras para aliviar y curar la tuberculosis que ha venido diezmando a nuestra población pobre desde hace innumerables años.

A los acordes del Himno «4 de Septiembre», se dió fin a este brillante acto.

Después, más de doscientas raciones fueron repartidas, y todos los concurrentes fueron espléndidamente obsequiados, habiendo dejado esta fiesta en la ciudad de Pinar del Río una estela de simpatía hacia el Consejo Nacional de Tuberculosis.

Realiza activas investigaciones la Secreta para descubrir a los asesinos del chofer A. Martínez

Rendido un informe parcial al Comandante Menéndez. Cerca de dos mil servicios prestó ese Cuerpo durante la pasada quincena. Otro informe rendido por el Buró de los Robos

El miembro del Buró de Homicidios de la Policía Secreta José López del Castillo ha rendido informe al jefe del Cuerpo, comandante Menéndez, sobre sus investigaciones en el proceso que instruye el Juzgado de la Sección Cuarta por la muerte del anciano chofer Avelino Martínez Fernández, ocurrida en Calzada de Ayestarán y callejón de San Martín, el pasado domingo 16. El informe es parcial, ya que López del Castillo continúa sus pesquizas para dar con los matadores, que se estima fueron dos, pero en el aludido documento hace constar interesantes detalles.

Dice que se constituyó en el hospital Calixto García, ya que la hija del anciano muerto, señora Consuelo Martínez Arroyo expresó a los facultativos que asistieron a su padre en sus últimos momentos, el nombre de una de las personas que según ella intervinieron en el crimen. Entrevistado el detective con los doctores Guillermo Barrientos, Julio Martínez Páez y Jorge Muza Ritz, así como con la enfermera señorita Isabel Martínez Rodríguez, al objeto de corroborar el dicho de la señora Martínez Arroyo, negaron aquéllos el aludido extremo, aduciendo que sólo oyeron cuando el anciano, ya casi en estado comatoso, decía: «Suéltame José, que me matan».

Y como ese José pudiera ser el doctor José Solís, médico del repetido centro benéfico, el detective entrevistó al mismo, informándole éste que él no tomó parte en la asistencia del anciano, ya que en el hospital los casos de traumatismo son atendidos por los especialistas en huesos, y él no lo es, aparte de no haber tenido jamás relación con el tantas veces dicho anciano Avelino Martínez Fernández.

Los servicios de la Secreta

Durante la pasada primera quincena del actual mes de abril, la Policía Secreta ha prestado 1926 servicios, según nos informó ayer el segundo jefe del Cuerpo, señor Enrique Fernández Parajón.

Actividades del Buró de Robos

El subinspector de la Secreta Raimundo Aragón, al mando del Buró de Robos, ha comprobado, en pesquisas por él practicadas, que la batidora eléctrica ocupada con otros objetos a Heriberto Delgado Barberí, en Jesús del Monte 106, bajos, es propiedad de Manuel Díaz, residente en Cárdenas 103, la cual fué sustraída del interior del auto en que viajaba por un sujeto conocido por El Ratón, que la vendió a Delgado, el cual, agrega el informante, se dedica a adquirir a bajo precio artículos y mercancías robados, con conocimiento de que lo son, y es sujeto con marcado índice de peligrosidad y con abundante hoja histórico-penal.

Y, el mismo subinspector Aragón, con detectives del Buró, a sus órdenes, arrestó a Fermín Marrero Delgado, por ser el mismo quien el día 18 del actual alquiló una bicicleta en el garage sito en Reina 108, con el nombre de José Ramón Pérez Fernández, de la cual se apropió, vendiéndola a Modesto Villar Domínguez, de Cuba 356, por la suma de siete pesos. La bicicleta fué ocupada por Aragón, quien detuvo a Villar, el cual expresó que la había adquirido, lícitamente, por la suma de $37.00, lo cual no es cierto, según afirma el referido subinspector en el informe rendido al comandante Menéndez, pues ha comprobado lo dicho anteriormente sobre la ilícita procedencia del vehículo en cuestión. Marrero y Villar fueron recluídos en el vivac por el término de la ley, al no prestar la fianza de $100.00 que se fijó a cada uno.

LA TABACALERA Compañía de Seguros, S. A.
ACCIDENTES DEL TRABAJO
Automóviles. Decreto-Ley 800
Edificio Bacardí
Segundo piso
Telfs.: (M-7388 (M-7259
HABANA

M.E.C.D. 2016

PROYECTASE CREAR EN LA CIUDAD DE CAMAGUEY UN MAGNIFICO HOSPITAL PARA LOS NIÑOS

LAS NACIONES DE AMERICA TRATARAN DEL RECONOCIMIENTO DE LA BELIGERANCIA

TAMBIEN RESOLVERAN ACERCA DE LA DEFINICION DEL AGRESOR ASI COMO DE LAS SANCIONES APLICABLES

Designados los delegados, en el presente año, se conocerán problemas importantes, entre ellos el «perfeccionamiento y coordinación de los instrumentos interamericanos de paz»

La Comisión del Consejo de la Unión Panamericana encargada de estudiar la resolución de la Conferencia de Lima sobre la Codificación del Derecho Internacional, ha presentado el siguiente informe, según nos ha comunicado a nuestras autoridades sanitarias:

«En la resolución sobre «Métodos para la Codificación del Derecho Internacional de la VIII Conferencia Internacional Americana se hacen algunas modificaciones en el procedimiento que había sido aprobado para la codificación del derecho internacional en la VII Conferencia y en la Conferencia Interamericana de Consolidación de la Paz de Buenos Aires. Dos de estos cambios requieren inmediata consideración del Consejo Directivo, y son:

Primero: Cada una de las tres comisiones permanentes deben tener tres miembros que no sean nacionales del país donde está radicada la Comisión. Anteriormente, los miembros de estas comisiones eran los nacionales del país donde la Comisión respectiva tenía su Sede.

Segundo: El número de miembros de la Comisión de Expertos ha sido aumentado de siete a nueve y el término de sus funciones ha sido fijado en el período de cinco años en vez del período indefinido que regía anteriormente.

Elección de los nuevos miembros

Con respecto a la elección de los nuevos miembros adicionales de la Comisión de Expertos, dicha resolución de la Conferencia de Lima provee que deben ser elegidos del modo indicado por la VII Conferencia. Teniendo a lo dispuesto en la mencionada resolución de la Conferencia de Montevideo y conformando el procedimiento en ella previsto a las exigencias de la elección de los dos nuevos miembros, sobre los que actualmente integran aquélla, el Director de la Unión Panamericana se ha comunicado con los miembros del Consejo Directivo solicitando se dirijan a sus respectivos países para que se envíen a la Unión Panamericana las listas de candidatos mencionados en la resolución indicada.

En vista del hecho de que la resolución de la Conferencia de Lima prevé que la Comisión de Expertos deberá reunirse cada dos años, y también que varias resoluciones de la misma Conferencia señalan temas específicos a las comisiones nacionales y permanentes para la preparación de proyectos preliminares para la consideración de la Comisión de Expertos, se recomienda que la elección de los dos nuevos miembros se haga tan pronto como sea posible. Con esto en mira, se sugiere que el Consejo Directivo de la Unión Panamericana recomiende a los gobiernos que presenten sus listas de candidatos lo antes posible, y no más tardar antes del primero de septiembre del corriente año de 1939.

Además, como la propia resolución de la Séptima Conferencia de Montevideo provee que estas listas deberán ser sometidas a los gobiernos de los gobiernos de la referida Unión Panamericana el 4 de mayo de 1939, y que el Consejo Directivo haga el escrutinio por los votos emitidos por ellos, en su reunión ordinaria del primero de noviembre del presente año.

Elección de los miembros no nacionales

La resolución sobre codificación de la Conferencia de Lima establece, en relación con el nombramiento de los miembros de las tres comisiones permanentes, que:

«Las Comisiones Permanentes se compondrán, cada una, de tantos miembros del Gobierno del país de su sede juzgue necesarios; de esos miembros seis serán designados por los Gobiernos de los tres países de la América, de modo que en tres Comisiones quedarán representadas todas las repúblicas americanas. La designación de los otros miembros no pertenecientes a los países en que las Comisiones tengan su sede se hará de conformidad con el procedimiento que establezca la Unión Panamericana».

Los nombres en una urna los nombres de los países, con excepción de aquellos en que se hallan situadas las Comisiones permanentes, al sacar los primeros seis nombres corresponderán a la Comisión Permanente de Río de Janeiro; los próximos seis, a la Comisión Permanente de Montevideo y, los seis restantes, a la Comisión Permanente de La Habana. Según este procedimiento, cada Gobierno podrá tener un representante en una cualquiera de las tres Comisiones Permanentes, dado que hasta dieciño países que en la actualidad no están representados en dichas comisiones y que, de acuerdo con la resolución de la Conferencia de Lima, hay que nombrar dieciocho miembros no nacionales, es decir, seis más que una de las tres comisiones.

Temas especiales a estudiar

Una de las resoluciones de la Conferencia recomiendan a las Comisiones de codificación el estudio de temas especiales presentados a la consideración de la Conferencia por los Delegados, por la Comisión de Expertos o por la Comisión Permanente de Río de Janeiro. En algunas de estas resoluciones se pide especificamente a la Unión Panamericana que compile el material preparatorio y que lo trasmita a las entidades respectivas, mientras que en otras de las mismas resoluciones se recomiendan los estudios correspondientes a la entidad coficadora en términos generales sin mencionar el organismo que deberá encargarse de dicha tramitación.

Se recomienda que en los dos casos mencionados la Unión Panamericana, que es la Secretaría Permanente de la obra de codificación en América, realice el trabajo de clasificación y reproducción y, donde sea necesario, de traducción de los documentos respectivos y que se autorice al Director General de la Unión para que se encargue de trasmitir el material a las entidades indicadas por la Conferencia de Lima, con el fin de que el estudio y redación de proyectos previstos por la Conferencia, se inicien a la mayor brevedad posible.

Las Resoluciones mencionadas son las siguientes:

Proyecto de Asociación de Naciones Americanas. Perfeccionamiento y coordinación de los instrumentos interamericanos de paz Reclamaciones Pecunarias. Definición del Agresor y Sanciones. El problema de la nacionalidad de las personas jurídicas. Reconocimiento de la beligerancia. Informe sobre nacionalidad.

DIVAGACIONES DE UN CIUDADANO

«HOGAR CAMPESINO INTEGRAL»

por JOSE AIXALA

Cerca del entronque de la carretera Central, que da acceso a San Diego de los Baños, hay una finca de crianza y cultivos que parece una bendición de Dios.

En ella vive un matrimonio feliz, porque el aporte celoso de su dueño, en los criaderos de ganado mayor y menor, con volátiles caseros y cuidados de jardín, convirtieron su predio en un paraíso de relativa producción.

El cabeza de familia es un hijo de Pravia, con todas las bondades que son de ley, y su esposa, de estampa magnífica, es una vueltabajera de gallarda figura, que ha sabido cumplir sus deberes de campesina en la moral estricta de su condición guajira, llenando su casa de amor materno y sembrando en el ruedo de su casa criolla todos los adornos florales que son atractivos para hacer de un bohío bien cuidado, el encanto para una vida campesina rodeada de un ambiente cuajado de flores y aromas.

El hombre de Pravia y la mujer vueltabajera han tenido una vida llena de ensueños pastoriles, cumpliendo cada cual su deber: el marido, dirigiendo los cultivos de tabaco, sembrando árboles frutales, con lo cual se mantenían de sus frutos y se gozaban bajo la sombra protectora, de la corpulencia que el cuidado hizo su milagro.

Las reses procreaban a la medida del tiempo, queriendo siempre regirse por el dicho, incontrovertible, de que «el ojo del amo engorda el caballo». Las crianzas del corral se multiplicaban a gusto de la campesina esposa, en los ratos que la venida de los hijos le permitían atender a lo que era de su exclusiva competencia hogareña. Cubana, hija de isleños, poseía la devoción a las faenas de la vida en el campo, con todas las satisfacciones de mujer hacendosa y encariñada en la tierra de su propiedad.

El asturiano de Pravia, amante de la vida austera que hacía el milagro de su labor en el cuidado del campo, aplicaba al cultivo y al ganado los cuidados que le fueron sugeridos en su niñez.

La finca parecía una huerta en todos los sectores, porque el campo, las crías, los sembrados y las cosechas lucen más pródigas cuanto mayor sea el celo cuidadoso puesto en cada lugar.

Nada hay más fecundo, en los predios de los campesinos, que el amor que pone un amo en todos los sectores de sembrados y de reproducción animal. Así vivieron felices el campesino praviano y la guajira vueltabajera.

En tabaco, por bajos que fuesen sus precios, siempre dejaban utilidades de más o menos consideración. Cocos y naranjas, tubérculos y frutos, gota a gota hacían el cirio pascual, y no faltaban envidiosos que, en la bodega del entronque, murmurasen del propietario incansable en vigilar el campo y dar sus golpes a tiempo.

El hijo de Pravia y la esposa vueltabajera llegaron a tener una posición bien conquistada por ambas partes, tan bien avenidas que se complementaban en una sola acción de conjunto y un parecer unísono.

Los hijos fueron subiendo. Las ganas de descansar se hicieron exigencia de sus ilusiones, y un buen día arreglaron sus asuntos privativos con una mesurada atención previsora, cuyas gracias les abrieron el camarote de un ligero trasatlántico que hubo de dejarlos en el Musel (el puerto de Gijón) para instalarse en la bella población de Pravia, que les pareció «el sueño de una noche de verano».

Sí, porque al hombre astur le bailaba el alma en su almario, y a la esposa vueltabajera le placía aquella vida de «esfollazas», de recoger huerta para el invierno, de hacer provisiones, como las hormigas, en aquella faena de previsión que derivaba en riqueza casera.

La primera manifestación de inconformidad apareció en una noche invernal, que recluía la gente a la vera de la lumbre, obligando a una quietud de recogimiento.

—Esta frialdad me acongoja y entumece—decía el praviano.

—Es la falta de costumbre—decía la vueltabajera, que le gustaba la vida de Pravia.

—Si sigue así, me vuelvo a Cuba.

—Por la virgen de Candelaria! Ya verás como, en pasando el invierno, te sentirás a tus anchas en tu pueblo.

Por este diálogo se llega a la conclusión de que el hijo de Pravia suspiraba por el ambiente cubano, mientras la vueltabajera sentía una viva simpatía por la población de su marido.

Cuando, pasado el primer año, se aproximaba el temido invierno—que, en Asturias, es muy húmedo y de una frialdad glacial—el de Pravia supo la muerte de su hermano que residía en Cuba. Era otro de estos excelentes tipos de hombres constructivos, trabajadores por naturalidad, con esa actividad que tumba montes y nivela charcas, con todo el amor para Cuba que pocos serán los nativos que le brinden tanto amor en el desinteresado querer a Cuba.

Es un cariño espontáneo, que anima negocios, levanta hogares y se desvive por ver a Cuba feliz, próspera y rica, poniendo su esfuerzo al bien común de esta tierra amada, con ese cariño del hombre trasplantado aquí para la procreación de ciudadanos de primera línea.

El que había quedado en Cuba velando por los intereses de los retirados a Pravia, al enlazar una res que huía y sujetar la cuerda, sufrió una muerte repentina. Al esfuerzo hecho para sujetar a la res, se le reventó un aneurisma, y sin decir palabra pasó de la vida a la muerte, sobre el caballo de recorrida.

Con tal motivo, los de Pravia volvieron a su finca, cerca del entronque de la Central, para ir a esta región de las aguas sulfurosas, en donde viven felices este matrimonio y sus hijos casados, conformes en su retiro y satisfechos de su vida en campo abierto y casa paterna con muchas comodidades dignas de la ciudad.

Ayer fuimos a visitarles. Nos recibió la matrona vueltabajera, que es algo digno de veneración por sus bellas cualidades que resplandecen como aureola de santa.

—¿Qué tal, señora? ¿Por dónde anda nuestro amigo, el esposo de usted?

—Está recorriendo la finca. Es un trabajo que sólo abandona por la lluvia. Pronto llegará.

Y en un breve lapsus de tiempo, un hombre anciano, erecto sobre su mula, se para ante el portal. Un hijo le sujeta el estribo para desmontarse, y pone pie en tierra el propietario de la finca, con sus noventa y un años (91), que parece casi increíble tanta virilidad en un hombre que va a escalar un siglo de su vida.

En aquella casa de campo hay luz eléctrica y radio, en cuanto al posible contacto con el mundo.

Pero lo que aquella ama de casa nos mostró en la despensa, siendo todo producto de la finca, no tiene guarismo. Aquella mujer hacendosa tiene la ternura de la cubana, la habilidad de una isleña y la previsión de la asturiana.

Allí están alineados los garrafones de manteca hecha en casa. Se ven colgadas las pencas de tocino y las carnes ahumadas. Cuelgan del techo lías de arroz, ristras de cebolla, y toda una colección de latas de conserva, botellas de jugos, con una verdadera e interminable manifestación de labores caseras que para nada necesitan de la bodega, de la plaza o de otra materia para la vida.

El hombre de Pravia es tan cubano como la vueltabajera mujer. Y su esposa quiere tanto a Asturias como quien más la estime.

Allí se palpa el feliz hogar integral. Mujer e hijos conviven dentro de una armonía tan feliz, que el viejo praviano de noventa y pico de años, nos dice con orgullo de mozo y satisfacción legítima, que gracias a su mujer, que le rodeó de felicidades morales y familiares, ha podido llegar a esta edad, con la plenitud de sus facultades en este hogar campesino integral.

¡Qué ejemplo tan elocuente!

San Diego de los Baños, abril de 1939.

Un médico cubano, becado por el "Instituto Rockefeller," embarcó anoche para los Estados Unidos

Nuestro compañero en la Prensa, Dr. Rafael M. Angulo, embarcó hacia Miami en compañía de su esposa Herminia Rivero. Dos sujetos detenidos cuando trataban de irse como polizones

Anoche regresó a Miami el vapor americano «Florida», de la Peninsular y Occidental SS. Co., que será retirado del servicio por un mes, a fin de que suba al dique para limpiar fondos y hacerle varias reparaciones, siendo sustituido por el vapor «Cuba», de la propia Compañía, en la carrera de Miami a la Habana.

Lleva el «Florida», en este viaje 228 pasajeros, entre los que figuran los señores: José A. Meyer, Evelio García y señora, Néstor Collazo, Walter Trinler, Jorge Mizell, Margarita García Kolhy, Cándida Duarte, Jeannie de la Tore de García, Cecilia Collazo de Colón, Florinda Gómez, Jorge Seely y Walter F. Kemp, Charles W. Monroe y señora, H. Pello, R. González, M. L. de Guevara, Olga Pérez, Angela de Fierra e hija Berta, que regresan a Miami; Antonio Pardo, Juan José Vázquez y Genoveva Rodríguez.

Becado por el Instituto Rockefeller, para realizar estudios en los Estados Unidos de América, embarcó en el «Florida», en compañía de su esposa, el doctor Alberto Ros.

También embarcaron el señor José Miguel Tourón, los niños Kate, Domingo y Manuel Trevisano, que ingresarán en un colegio americano; y María Ester Guibert.

El doctor Rafael María Angulo

En el «Florida» y en compañía de su distinguida esposa, la señora Herminia Rivero de Angulo, embarcó el doctor Rafael María Angulo, distinguido abogado habanero y dilecto compañero en el periodismo, quien lleva una misión a los Estados Unidos.

Les deseamos un feliz viaje.

Viajeros de la vía aérea

Procedente de Miami, llegaron ayer al aeropuerto del Arsenal, los avionetes de la «Pan American Airway Inc.», marcados con los números NC-752-V y NC-81-V, los cuales trajeron 37 pasajeros entre los que se encuentran los señores: Lino infiesta, Diego Roque y familia, Mario Fernández, Adelaida Villaverde, Carlos Mendoza, Enrique Duque de Estrada, José Gómez Mena y señora, el señor Ricardo González del Real y señora; y otros.

Por esta misma vía salieron el señor Julio Alemany y señora, el señor Martín Montolongo, Raoul Martínez, Carlos Hernández; y señora Noemí F. de Luján, y otros hasta el total de 40 pasajeros, siendo la mayor parte de los restantes, turistas.

Dos ferries

Los ferries americanos «Joseph R. Parrott» y «Seatrain New York», llegaron ayer a nuestro puerto procedende de Port Everglades y New York, respectivamente, conduciendo carga general.

Barcos que se esperan

Hoy son esperados los vapores: «México», de la War Line; y «Santa Marta», de la Flota Blanca, el primero de New York y el segundo de New Orleans. Ambos conducen carga general y pasajeros, tanto para la Habana como en tránsito.

Para mañana se encuentra anunciado el arribo de los vapores: «Flandre», de bandera francesa que viene de México, en ruta a puertos de Europa, y los de banderas americanas: «Oriente», «Calamanca» y «President Polk», que proceden de New York. Traen estos cuatro barcos carga general y pasajeros.

Las salidas

Durante el día de ayer salieron los vapores: «Acadia, para New York; «Joseph R. Parrott», para Port Everglades; «Seatrain New York», para New Orleans; y «Florida», para Miami.

Intentaron ir de polizontes

El vigilante Manuel Romero, de la Policía Marítima, arrestó a Wilfredo Bango Bolaños, vecino de Inquisidor 537, y a Armando Fernández González, vecino de Tamarindo 52, a los que acusa de tentativa de estafa, por haber tratado de ir de polizontes en el vapor noruego «Erviken».

Dichos individuos fueron remitidos al Vivac, debiendo comparecer ante el Correccional de la Sección Primera, que conocerá del caso.

Choque de dos automóviles

En la Avenida del Puetro tuvieron ayer una fuerte colisión los automóviles que eran conducido por los chosufriendo ambos vehículos averías de dal Caso, vecino de San Pedro 358, vecino de Compostela 815, y José Viferes, Antonio Villariño Rodríguez, consideración.

Conducidos a la Estación de la Policía Marítima por el vigilante número 27, Rufino Ortiz, ambos choferes se acusaron de ser responsables del accidente.

Con el acta levantada se le dará cuenta hoy al Juzgado Correccional de la Primera Sección.

EN CASO DE QUE ESTALLE LA GUERRA EN EUROPA, ES PROBABLE QUE ESPAÑA SE MANTENGA EN UN PLANO NEUTRAL

Tal opinión sostiene en brillante artículo el distinguido hombre público español don Salvador de Madariaga, quien señala los distintos factores que existen para creerlo así

NUEVA YORK, abril 23. (Exclusivo).—En un artículo en el «Herald Tribune», telegrafiado desde París, el distinguido hombre público español, don Salvador de Madariaga, dice que si la guerra estalla en Europa España probablemente se conservará neutral.

Considera Madariaga que la neutralidad de España será de gran valor a las potencias occidentales.

«Para eliminar los errores causados por la pasión, las prevenciones y la propaganda, es mejor que los hechos hablen por sí mismo», dice:

«La duda sobre la neutralidad de España o su participación en la guerra al lado de los totalitarios resulta de la observación de la actitud de ciertas potencias hacia la guerra civil. Su participación al lado de las potencias occidentales es improbable. Ni aun en la guerra de 1914-18, cuando las circunstancias eran favorables España quiso dejar de ser neutral.

«Como factor contra la neutralidad futura pesa la gratitud hacia Alemania e Italia. La historia de España demuestra que el pundonor es característico del español. En segundo lugar, España no ha sufrido nunca a manos de Italia o Alemania, mientras que Inglaterra aún posee, a Gibraltar y fué el agente principal en la desintegración de la península ibérica y del imperio español. Francia nunca ha obrado con rectitud con respecto a España, como lo demuestra el caso de Marruecos.

«El tercer factor es la afinidad de Falange española con el socialismo nacional y el fascismo. Cuarto: La política militante agresiva de los gobiernos totalitarios que podrán exigir el pago político por los servicios prestados a Franco durante la guerra.

«Quinto factor es la tentación a capturar presas, especialmente Gibraltar, que los españoles nacionalistas consideran como anexado ilegalmente por la Gran Bretaña y en Marruecos, donde Francia es el enemigo.

«Contra estos factores militan en favor de la neutralidad los siguientes: 1.—La tradición española de neutralidad. 2.—La tradición de paz con la Gran Bretaña, que será estimulada por la actual política de firmeza de Londres.

3.—Simpatías generales con los pueblos occidentales que aunque no tiene expresión específica milita, sin embargo, contra la alianza con las remotas Alemania e Italia.

4.—La curiosa falta de respeto del español el italiano. Esto se debe a la semejanza entre los dos idiomas. El español cree que el italiano es una caricatura del castellano y la tendencia del español a identificar al italiano con cosas teatrales o de ópera.

5.—El sentimiento de que la ayuda germano-italiana durante la guerra obedecía a motivos ulteriores. Este sentimiento ha crecido ante la demora de Italia a retirar sus tropas.

«Hay otros factores: la importancia de Inglaterra y Francia como clientes que puedan pagar. Las relaciones con Italia no pueden ser productivas, porque los dos países producen los mismos artículos; con Alemania porque ese país, dentro de su empeño en establecer una autarquía, no puede hacer pagos.

«También se cuenta la preferencia del contingente monárquico liberal-conservador-católico hacia el movimiento nacionalista británico, que no se siente bien al lado de los neopaganos, anticatólicos nazis. Esa es la «aristocracia anglomaniaca» a que se refirió el conde Ciano en su diario «Il Telegrafo», el 2 de abril, hablando sobre la política extranjera de España».

Madariaga dice que la participación española en la guerra al lado del eje, al fin sería un perjuicio tanto estratégico como político para los totalitarios.

32 BUQUES INGLESES VAN A HACER UN RECORRIDO EN AGUAS DEL MEDITERRANEO

VALETTA, Isla de Malta, abril 23 (HAVAS).— Las unidades que zarparán el miércoles de esta base naval, para realizar un recorrido del Mediterráneo Oriental, son: la primera escuadra de acorazados, exceptuando el Rammillies, que se dirigió a Gibraltar; la primera escuadra de cruceros, exceptuando el Sussex; la primera flotilla de destroyers, clases 3-B; la segunda y tercero flotillas de barcos de la misma clase; y el buque-aeródromo Glorious. El total es de 32 unidades, todas de combate.

LLEGO A BILBAO EL CRUCERO ALEMAN «ALMIRAL SCHEER»

BILBAO, abril 23. (AP).—El crucero alemán «Almiral Scheer» entró hoy en puerto, en visita de cortesía, y permanecerá en Bilbao hasta el mes de mayo.

EL DIRECTOR DE HIGIENE ESCOLAR SE MUESTRA COMPLACIDO CON ESA IDEA Y HA OFRECIDO SU CONCURSO

Se celebrará en Julio el Congreso de Pedagogía de la Infancia Deficiente. Llevado a Cienfuegos el XI Salón de Humoristas. Triunfa Eusebia Cosme en Estados Unidos

Se está tratando de establecer un hospital infantil en Camagüey.

La sala de niños del hospital de dicha localidad viene resultando pequeña para brindar atención a los infantes de toda la provincia que la necesitan.

La señorita Julieta Arango, presidenta del patronato «Dr. Antonio Luaces», que tiene a su cargo la sala de niños citada, se encuentra realizando activas gestiones para obtener la creación del hospital infantil.

Del Presidente de la República, doctor Federico Laredo Bru, ha obtenido ya, con la cooperación valiosísima de la señorita Isabel Garcerán, representante a la Cámara, un crédito de cinco mil pesos, por una sola vez, con cargo a los fondos de la Lotería Nacional.

Con esa suma se comenzarán inmediatamente las obras del hospital.

Sobre este y otros tópicos, relacionados con la niñez escolar, sostuvo últimamente una prolongada entrevista con el Director de Higiene Escolar, doctor Aníbal Herrera y Franchi Alfaro, la señorita Arango.

El doctor Herrera, que se encuentra siempre atento a toda iniciativa que pueda redundar en nuevos servicios para los escolares, la felicitó cálidamente y le ofreció su cooperación.

La Corporación Nacional de Asistencia Pública ha ofrecido ya su apoyo económico para las obras de instalación y para el sostenimiento del citado centro benéfico.

Todo parece indicar que el proyecto no tardará en ser una realidad.

El Congreso de Pedagogía de la Infancia Deficiente

Del día 24 al 28 de julio próximo se celebrará el Congreso de Pedagogía de la Infancia Deficiente.

Tendrá por sede el Palacio Wilson, en Ginebra, Suiza.

La Sociedad Internacional para la Pedagogía de la Infancia Deficiente se ha dirigido al Director de la Enseñanza de la Secretaría de Educación, doctor J. M. Velázquez, poniéndolo en antecedntes de estos extremos y enviándole el programa definitivo de dicho evento.

Los días 24, 25, y 26 de Julio serán dedicados a conferencias y discusiones; el 27 y 28 de julio, a visitar los establecimientos para la infancia deficiente; y a partir del 29 de Julio se organizarán programas especiales, que durarán quince días, y a los que asistirán aquellos delegados que deseeen prolongar su estancia en Ginebra.

Figura en este programa una visita a la Exposición Nacional de Zurich y varias excursiones por Suiza.

Este Congreso se celebrará inmediatamente después de la Conferencia de los Delegados al Buró Internacional de Educación.

La Unión Panamericana solicita datos de Heredia

La Unión Panamericana de Washington ha solicitado de la Secretaría de Educción de Cuba, a la mayor brevedad, una síntesis de la vida y la obra del famoso poeta cubano José María Heredia, el cantor del Niágara.

Será publicada en el boletín oficial que edita la Unión en tres idiomas.

Se aprovechará para ello la oportunidad de conmemorarse el centenario de su muerte.

La Dirección de la Cultura ya labora en ese sentido.

El Salón de Humoristas a Cienfuegos

El Décimo Primero Salón de Humoristas, que correspondió al año en curso, será llevado a la ciudad de Cienfuegos el día 30 de los corrientes.

Una exhibición de todos los cuadros que la componían ha de ser inaugurada ese día en el Ateneo de Cienfuegos.

Abrirá el acto Heriberto Portell Vilá, su organizador, con una conferencia.

Se brinda este acontecimiento artístico con motivo de conmemorar la hermosa ciudad el 120 aniversario de su fundación.

La doctora Juana María Catá, Subsecretaria de Educación Pública, se ha dirigido con tal motivo al Alcalde Municipal y al Presidente del Ateneo felicitándolos por el citado aniversario.

Triunfa Eusebia Cosme en los Estados Unidos

La recitadora afrocubana Eusebia Cosme se encuentra triunfando en los Estados Unidos.

El consulado de Cuba en Washington, según se informó en la Secretaría de Educación, ha dado cuenta de su labor artística.

A invitación del Instituto de las Españas ofreció un recital en la Unión Panamericana.

El Rev. David Rubio, Consultor de Letras Hispánicas de la Biblioteca del Congreso, disertó sobre el movimiento intelectual afro-español.

En el Colegio Armstrong ofreció otro recital, así como en Carnegie Hall y en la Universidad de Columbia.

Ha despertado su actuación gran interés.

Relación de expedientes de maestros

Dieiochô expedientes han siro últimamente tramitados en la Secretaría de Educación y sometidos a la consideración del doctor Aurelio Fernández Concheso, Secretario del departamento.

He aquí la relación de los maestros y conserjes a que se refieren:

Ernesto M. García, maestro de la escuela 45 del distrito escolar de Morón; Nicolás García Pacheco, conserje de la Junta de Educación de Puerto Padre; Silvio Machado Aguila, maestro nocturno de la escuela 25 del distrito de la Habana; Eurípides del Río Núñez, maestro nocturno de la escuela 25 del distrito escolar de la Habana; María Luisa Fonseca, maestra de la escuela 22 del distrito escolar de Bayamo; Matilde Morillo, directora de la escuela 78 del distrito escolar de la Habana; Rosario Jiménez, maestra de la escuela 16 del distrito de Encrucijada; Benigna Donaire, conserje del kindergarten 121 del distrito escolar de la Habana; Luciano Rodríguez, maestro de la escuela 26 del distrito escolar de la Habana; Dr. Miguel Angel Gutiérrez, inspector auxiliar del distrito escolar de Santiago de Cuba; señora Flora Alvarez Menéndez, maestra del distrito escolar de Consolación del Norte; Margarita Querol, conserje del kindergarten 53 del distrito escolar de la Habana; doctor Atilano Díaz Rojo, inspector provincial de la escuela de Santa Clara; Dr. José M. Linares, director de la escuela Superior de Camajuaní; Lorenza E. Arbolae, maestra de la escuela 22 del distrito escolar de Cienfuegos; Rafael Clemente Castellanos, maestro de la escuela 19 del distrito escolar de Sagua de Tánamo; Dr. Juan Martínez Zequeira, secretario de la Junta de Educación de Arcos de Canasí; y Juan R. Calvo, maestra de la escuela 6, del distrito escolar de Unión de Reyes.

EL TRICENTENARIO DE RACINE SERA CONMEMORADO TAMBIEN EN LA HABANA. EL CIRCULO DE AMIGOS DE LA CULTURA FRANCESA PREPARA DIVERSOS ACTOS

El Círculo de Amigos de la Cultura Francesa se dispone a rendir homenaje al gran trágico francés Jean Racine, cuyo tricentenario se celebrará en Francia este año con numerosas y variadas ceremonias nacionales.

El doctor Roberto de la Torre, director de la institución cubana expondrá en una charla informativa que tendrá efecto el miércoles, día 26, a las cinco y media de la tarde, los proyectos de actos que se están proyectando en aquella nación, la importancia del genial escritor para la cultura, y lo que intenta hacerse en el Círculo de Amigos de la Cultura Francesa a ese respecto.

Durante la sesión del miércoles se harán oir varios discos con fragmentos de obras de Racine, declamados por artistas de la Comedia Francesa. Allí podrán adquirirse unos fascículos con los textos franceses, para poder seguir más fácilmente a la lectura, la audición de los discos.

El doctor de la Torre hace un llamamiento a todas las personas amantes de la lengua y la literatura francesas para que se unan al homenaje que se intenta dedicar en La Habana a Racine, y las invita para que acudan al Círculo en la tarde del miércoles, y para que formulen sus adhesiones. La directiva constituirá después un comité, al que podrán someterse ideas y sugerencias relacionadas con esa conmemoración literaria. Hasta ahora hay el propósito de organizar de junio a diciembre, sesiones semanales de lectura de las obras de Racine, leídas por los propios asistentes inscriptos para ese ciclo: charlas y conferencias por personas especializadas en estos estudios: un acto solemne en la fecha aniversario del 21 de diciembre con interpretaciones de algunos fragmentos de tragedias, y otras manifestaciones adecuadas a la índole de estos festejos.

Banderines rojos flotaron sobre el Congreso Femenino

El sábado nos honró con su presencia en esta redacción, la señora América García de Simón, delegada al Congreso Nacional Femenino, en el cual representó al Partido Liberal del Término de Victoria de las Tunas y a la provincia de Oriente. La Sra. García de Simón, se retiró del aludido Congreso por estar éste dominado por «banderines rojos y La Internacional» y su propósito firme está contenido en las declaraciones que nos entregó, que son las siguientes:

«Traía a este Congreso el sentir y el pensar de las mujeres liberales de mi siempre heróica y altiva región oriental. Compenetradas como estábamos todas con la altísima finalidad que creíamos perseguida por las compañeras iniciadoras y propulsoras de este magnífico acto que tan profundamente había prendido en el espíritu de la mujer cubana, nos prometimos ofrecer nuestro concurso a cuantos acuerdos allí se tomaran en definitiva, con la idea risueña que ellos tenderían al mejoramiento político de nuestro sexo, reclamando en el terreno de la igualdad todos los derechos a que somos merecedoras.

«Hora era ya de que nos alzáramos del plano de inferioridad ciudadana en que hemos estado viviendo, hora era ya de que dejáramos oir nuestra voz por sobre la mediocridad en que nos desenvolvíamos precisamente por apatía de nosotras mismas que no habíamos sabido apreciar el alto concepto y la grandeza que se obtienen con la unión.

«Y veníamos a este Congreso en pie de lucha, pensando que de él, tenía que salir el programa reivindicativo que todas las mujeres cumpliríamos sin titubeos ni vacilaciones, que en el campo partidarista de la política en que cada una de nosotras desarrollara sus actividades, debíamos y teníamos que poner en práctica la doctrina que aquí se nos trazara, de manera que nuestra actuación respondiera en todo momento a la promesa que nos hiciéramos de acabar con el complejo de inferioridad que hasta hoy hemos soportado.

¡Hemos sido defraudadas!

«Las mujeres liberales de Oriente nos retiramos de este Congreso cumpliendo con nuestro deber. Hagan lo mismo las mujeres de los demás partidos que no se engalanan con banderines rojos y La Internacional.

Habana, 22 de Abril de 1939.

América García de Simón»

LA MANO DE STALIN EN ESPAÑA

Sensacional, verídico y actual relato de la actuación del Soviet ruso para provocar y sostener la guerra en España.

Por el General ruso W. G. Krivitsky

(Ex jefe del Servicio de espionaje militar de Stalin)

Tal como ha sido publicado en el Saturday Evening Post (la Revista de mayor circulación de los Estados Unidos) aparecerá mañana MARTES, EN EL

DIARIO DE LA MARINA

En esta interesantísima historia escrita por quien fué actor de la honda tragedia provocada por Rusia en España, se probará plenamente la verdad de cuanto sobre la intervención soviética en el conflicto de la Península ha venido sosteniendo el

DIARIO DE LA MARINA

Todos los días que restan de este mes

puede recibir **Gratis**

LOS DOS MAGNIFICOS PERIODICOS,

DIARIO DE LA MARINA

POR LA MAÑANA,

—Y—

AVANCE

POR LA TARDE.

Si ahora se suscribe a estos dos periódicos

LA SUSCRIPCION SOLO CUESTA

$1.50 AL MES

Suscríbase

por los teléfonos:

M-7911, M-7912 y M-7913,

en nuestra Administración, para disfrutar de ese beneficio que le ofrecen los dos periódicos mejor informados y más completos que se editan en Cuba.

Las suscripciones en Provincias pueden solicitarse directamente o por mediación de nuestros Agentes.

LEYES SOCIALES:

RICARDO ELIZALDE
ABOGADO
Federación Nacional de Detallistas
TELEFONO M-1472.—3 A 5 P. M.
CHACON, 205

CENTRO GALLEGO

ASAMBLEA DE APODERADOS

SECRETARIA

Por acuerdo de la Mesa de la Asamblea, de orden del señor Presidente de la misma, y a instancias del señor Presidente de la Junta Ejecutiva, se convoca a los señores Apoderados para la Junta extraordinaria que se celebrará a las 8 de la noche del día 28 del mes en curso, en el salón principal de este Centro, con objeto de deliberar respecto a la revisión del acuerdo adoptado por la Asamblea en sesión de 2 de Septiembre de 1936, y por el que se determinó separar del seno de la Sociedad a algunos señores asociados.

La Habana, Abril 18 de 1939.

VTO. BNO.:

Jesús María BOUZA, Presidente de la Asamblea.

Pedro Lorigados RUBINOS, Secretario Actuante.

BOSTON SURETY COMPANY, S. A.

GARANTIA EN BONOS DE LA REPUBLICA

FIANZAS EN GENERAL

MANZANA DE GOMEZ. DEPARTAMENTOS 365-368.—HABANA

TELEFONOS: A-6204 Y M-2517.

CABLE: AVIEITES. TELEGRAFO: BOSCO.

M.E.C.D. 2016

NOTICIERO DEL LUNES

Dirigido por JOSE I. RIVERO

TALLERES Y OFICINAS: PRADO No. 103, HABANA

TELEFONOS:

Dirección	M-3577	Clasificados	A-3333
Administración	M-7911	Jefe de Redacción	A-3205
Suscripciones	M-7911	Redacción	M-7913
Quejas	M-7911	Sports	M-7912

Agencia en Guanabacoa: XO-1584.

Comentarios Internacionales

DE THIERS Y GAMBETTA A LEBRUN Y DALADIER

(De nuestro Corresponsal)

Inaugurando la estatua de su predecesor Emile Loubet, el Presilente Lebrún había citado tres días antes de su reelección un discurso de ese mandatario, el primero de los Presidentes de la Tercera República que cumplió su período de siete años. «Yo no he venido al Palacio del Eliseo, había dicho Loubet, para mi propia satisfacción pero estoy resuelto a no abandonario para complacer a otros».

Loubet y Lebrún

Fué el grito con que Loubet respondió a la agitación anti-republicana de esa época, y se atuvo a su resolución que contribuyó grandemente a la estabilidad del régimen republicano.

Lebrún se anticipó así a las voces que el día de su elección en Versalles pedían «dimisión, dimisión». Procedían de algunos de esos cerca de 400 congresales que rehusaron sumarse a los 506 sufragantes por repetir el caso único de Jules Grevy (1866) y perpetuar en el Eliseo a un Presidente por un segundo período. Lebrún será así el segundo Presidente reelecto en Francia desde 1870 y el sexto que haya cumplido su mandato de siete años. Los otros fueron Grevy, Loubet, Fallieres, Poincaré y Doumergue

Lebrún fué elegido en nombre de la «unidad nacional» que escasamente apareció entre los parlamentarios de Versalles pero que evidentemente domina la orientación del sentimiento público francés. Es la unidad necesaria para contener los avances del eterno enemigo del otro lado del Rhin, hacer frente una vez más a la lucha del germano y el galo que ha ensangrentado a la Europa desde Carlomagno.

El error del segundo imperio y el de la tercera república de la Post-guerra

La hegemonía alemana en el continente europeo, con todos sus eclipses de la Guerra Mundial, es un fenómeno ligado al nacimiento de la Tercera República. El Segundo Imperio cayó bajo la primera arremetida de la nueva Alemania organizada en torno de la Prusia militarista; la Tercera República nació de los escombros del Imperio francés bajo el tacón de Bismarck. Lebrún ha hecho y continuará haciendo frente a una nueva y acaso decisiva etapa de la expansión implacable de poderío germánico que Heine vaticinó. Quien sabe si el historiador del porvenir no va a equiparar el período republicano de la post-guerra con el período imperial de Napoleón III que precedió al desastre de Sedan, donde, según el parte oficial, «capituló el ejército y fué hecho prisionero el Emperador», pero, al decir de un patriota de la época, «capituló el Emperador y fué hecho prisionero el ejército francés».

El Segundo Imperio, ciego en su lucha de hegemonía con el Austria, había alentado las pretensiones pangermánicas de la Prusia de los Hohenzollern y había secundado con su diplomacia, su dinero y su ejército la independencia y la unidad de Italia. ¡Ironías de la historia! Son esas dos naciones, mecidas y alimentadas en la cuna de sus nuevos destinos imperiales por Napoleón III, las que amenazan a la Francia y animan la reacción nacionalista y unitaria que lleva a Lebrún por otros siete años al Elíseo.

Los 72 años de Sadowa a Munich

Sí; Sadowa fué considerado un triunfo de la diplomacia francesa en 1866; Napoleón III estaba entonces en las redes de Bismarck y dormía arrullado por el meloso canto de sirena del Canciller de Hierro que abatía en una guerra de semanas el poderío del Imperio Austriaco. Cuatro años bastaron para que el sueño se tornara en pesadilla; la guerra Franco-Prusiana de 1870, la capitulación de Metz, el sitio y rendición de Sedan, la rendición del ejército, la prisión del Emperador que tuvo que entregar su espada al mismo Bismarck a quien había ayudado a vencer al Austria, la rendición de París, el ocaso de Francia en el continente que dura hasta 1914... Y una vez más, con el Tratado de Versalles, la Francia confía en que ha abatido el peligro de una Alemania unidicada; dicta cláusulas de desarme, pero su diplomacia de la post-guerra sigue «alegre y confiada». Briand predica la reconciliación y la negocia con Stresseman; cree en el permanencia y la orientación pacifista del pueblo alemán bajo esa República de Weimar que nunca fué república ni podía ser alemana en espíritu. Hasta que llega Hitler y Francia rehusa aún la guerra inmediata que le propone la Polonia de Pilsudski, se rearma la Renania, y una a una caen sucesivamente bajo los golpes de Hitler las estipulaciones militares, y territoriales del Tratado de Versalles y por fin se desmoronan en Munich las alianzas militares que París había tejido por el Este en torno de la Alemania.

Thiers con Carlos X, Luis Felipe y Napoleón III

Hubo un francés que vió claro, sin embargo, durante la somnolencia del Segundo Imperio y fué el francés en quien encarnó la Tercera República. Adolfo Thiers había matizado sus trabajos en la obra monumental «Historia de la Revolución» con actividades políticas y periodísticas. Dirigiendo o redactando «El Constitucional», «El Globo» y «El Nacional» había seguido las etapas políticas que iban deteriorando a la monarquía. Cuando Carlos X impone censura a la prensa, Thiers se alza y maniobra la caída del Borbón y su reemplazo por Luis Felipe de Orleans en quien cree ver por fin al monarca liberal y constitucional; sirve en toda clase de cargos al nuevo soberano pero lo abandona, retirándose por 8 años a la vida privada, cuando desespera de orientarlo hacia una política más enérgica contra los manejos de los elementos absolutistas. Apoya la candidatura presidencial de Luis Napoleón Bonaparte para ser desterrado cuando el Golpe de Estado hace del Presidente un Emperador. Llamado y honrado por Napoleón III mantiene su oposición desde los bancos parlamentarios particularmente contra la política exterior. No cree en Bismarck que ha destacado a sus más finos diplomáticos, algunos con faldas que se introducen en las alcobas imperiales, para convencer a Francia de sus intenciones amistosas. Thiers teme más a esa Prusia que nadie toma en cuenta en Europa que al Austria que ha dominado al continente.

La profecía de Thiers en 1866 cumplida en 1939

Oigamos a esta pitonisa cuyos vaticinios se cumplen en los instantes en que Francia reelige a un Presidente para sentirse unida frente a la angustia internacional. Hace de esto 73 años; el Parlamento francés discute la política exterior del Imperio que se ha inclinado definitivamente en favor de Berlín contra Viena. Es la tarde del 3 de mayo de 1866 y Thiers tiene la palabra. Si la guerra fuese favorable a Prusia, dice, se apoderará de los Estados alemanes del Norte y organizará una Dieta que estará bajo su influencia... Prusia tendrá pues una parte de los Estados alemanes bajo su autoridad directa y otros bajo su autoridad indirecta; y después se admitirá al Austria como protegida en el nuevo orden de cosas. Y entonces, permitidme que os lo diga, se cumplirá **un gran fenómeno hacia el cual se tiende desde hace un siglo. Veremos surgir rehecho un nuevo imperio germánico ese imperio de Carlos V cuya sede estaba en Viena y cuya sede estará ahora en Berlín, muy cerca de nuestra frontera. Un imperio que empujará nuestra frontera, que apretará nuestra frontera. Pero ese nuevo imperio de Carlos V en vez de apoyarse sobre España, como en los siglos XV y XVI, se apoyará en Italia...»** 73 años han corrido las aguas del Sena y ahí está el Imperio que predijo Thiers, solo que se apoya a la vez en Italia y en España, «apretando» las fronteras de Francia por el Este, el Sureste y el Sur.

La paz de Francfort y la república de Gambetta

No había transcurrido dos meses desde que Thiers derramó estas palabras de fuego en el Parlamento de París cuando Moltke caía como un rayo sobre los ejércitos de Beredeck en Sadowa y marchaba sobre los despojos militares del Austria a imponer, en Viena misma, el dominio definitivo de los alemanes de Berlín. Thiers vivió para ver cumplida su triste profecía hasta límites que él mismo acaso jamás imaginó. Fué él en persona quien firmó con Jules Favre los preliminares del Tratado de paz que el Parlamento francés ratificó el 1o. de marzo de 1871 por 546 votos contra 107 y 23 abstenciones. Francia estaba aplastada por esa Prusia de sus preocupaciones, y era el mismo Bismarck de quien él había desconfiado, el que hollaba la tierra francesa con sus ejércitos victoriosos. Thiers actuaba como Primer Jefe del Poder Ejecutivo de la República que Gambetta había proclamado en septiembre del año anterior, no en la Asamblea que vacilaba en destituir a Napoleón III sino en el Ayuntamiento de París, bajo los auspicios directos del pueblo. Antes de poner su firma en ese documento patético Thiers había girado por Europa en representación de la naciente República en un esfuerzo desesperado para formar un conglomerado de naciones capaz de contener los avances de ese «Nuevo Imperio Germánico», pero las potencias estaban sordas, como lo han estado en 1938 y 1939, sordas o atemorizadas. No podía Thiers deshacer en semanas lo que Napoleón III había preparado en años.

La república conservadora de Thiers y de Lebrún

Cuando regresó, la Francia bullía en revoluciones desesperadas, los socialistas y comunistas que Thiers había combatido tanto como al Emperador, levantaban la bandera de la resistencia hasta el fin que Gambetta había tenido que arriar después de tanto heroismo. El 18 de marzo de 1871 estallaba «La Comuna», los soldados se negaban a disparar contra el pueblo. Thiers tiene que trasladarse con su Gobierno a Versalles, desde donde rehace a los ejércitos republicanos y rechaza un ataque de los «federados», de la Comuna; solo a mediados de mayo las tropas republicanas restablecen el «orden de Thiers» sobre los ríos de sangre de la guerra fratricida. El 31 de agosto la Asamblea lo elige Presidente, el primer Presidente efectivo de la Tercera República. Thiers había dicho enfrentándose a los extremistas «la República será conservadora o no será». Pero los conservadores monarquistas que dominaban al asamblea se sienten defraudados por quien creyeron iba a ser el instrumento de la restauración y fuerzan la dimisión del Presidente el 15 de marzo de 1873.

«La República será conservadora o no será» parece haber sido el lema también de la Asamblea que acaba de reelegir a Lebrún. Tras los ensayos del Frente Popular, que honró en ceremonias de multitudes a los héroes de «La Comuna» de 1871, Daladier representa típicamente a la República conservadora. Todos los vaticinios son posibles en cuanto a acontecimientos políticos que se preparan en esta Tercera República que está galvanizando a la opinión independiente en sus afanes de defensa nacional, pero que no logra aun curar el eterno cáncer de sus partidos políticos atomizados e intransigentes. Si no lo hace la República de Lebrún conservadora como la de Thiers, ¿quién lo hará? Hubo votos por el mariscal Petain en la Asamblea de Versalles del 5 de abril. Se habla de que los «Cagoulards» no están disueltos; Charles Maurras proclama en «L Action Francaise» la «contra-revolución» que es de suponer ha de borrar a las revoluciones de 1789, 1830, 1870 y acaso los restos del frentismo» de Blum que para Maurras fué también una revolución.

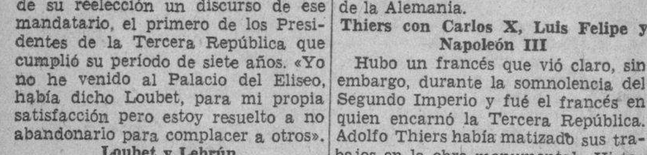

La foto al fondo fué tomada en la Opera de Londres cuando el Presidente y Mme. Lebrún se presentaron durante su reciente visita rodeados por toda la familia Real, menos los Duques de Windsor. Insertado, Gambetta invitando al pueblo a ir a proclamar la República en el Ayuntamiento de París, según un dibujo de la época.

Dos poemas de Fernández Arrondo

DESPEDIDA

Hasta mañana, amor,
dijo el celaje
al sol que tramontaba;
hasta mañana, amor,
dijo el boscaje
a la luna entre nubes ocultada.

Hasta mañana, amor,
dijo la noche
al lucero mirífico del alba;
hasta mañana, amor,
díjole el sueño
al amor en vigilia de su alma.

PARA SIEMPRE

Tengo a flor de labio
la canción pagana
que tu boca un día
desgranó en mi boca:
¡Luz de los crepúsculos,
sin sol en el cielo!
¡Luz de las auroras
sin sol en la noche!
¡Luz de mediodía
en la sangre cálida!
¡Luz de las estrellas
en el alma sola!

¡Años!... ¡Años!... Siempre
la canción pagana
será el mismo beso
que dejó tu bóca!

(Del próximo libro
«Hacia mí mismo»)

ALGUNAS ESTADISTICAS

He aquí augunas estadísticas sencillas e interesantes relacionadas con la vida diaria del hombre y la mujer.

Tomemos un hombre de 70 años y decimos un hombre porque será más fácil, con todo el respeto debido a la mujer, que no haya sido tan locuaz como lo habría sido una mujer a la misma edad. Puede establecerse que un hombre pronuncia un término medio de 18.000 palabras por día; durante su vida habrá pronunciado tantas palabras como habrían sido impresas en 4.600 libros de 300 páginas cada uno de composición corriente. Estas mismas 18,000 palabras llenan 54 páginas de un libro de formato mediano.

Nuestro hombre, viviendo normalmente, habrá pasado 23 años de su existencia en la cama y 6 en la mesa; habrá empleado en afeitarse un tiempo total de 4 meses día y noche, gastando cerca de 10,000 liras solo en hojas de afeitar, sin contar el jabón y el agua caliente. Si nuestro hombre ha tenido la costumbre de tomar un baño por día, habrá pasado cerca de 250 días entre el agua.

Se cuenta que una dama de la corte de la reina Victoria de Inglaterra se suicidó porque llegó a la desoladora constatación de que su vida estaba dedicada únicamente a vestirse y desvestirse, a abotonar y desabotonar batas, polleras y zapatos. De entonces acá la moda se ha simplificado mucho, los cierres relámpago han tomado el lugar de los botones y la vida social se ha hecho menos exigente. Asimismo, volviendo a nuestro hombre, éste habrá gastado 2 años enteros, de su vida sólo en vestirse y desvestirse. Si tiene el vicio de fumar, calculando que haya empezado a los 28 años y que el vicio no sea muy fuerte, no habrá fumado menos de 450 kilogramos de tabaco, o sea más de seis veces su propio peso. (De «Sapere», Milán).

DE LA VIDA CARA — *Por Roseñada*

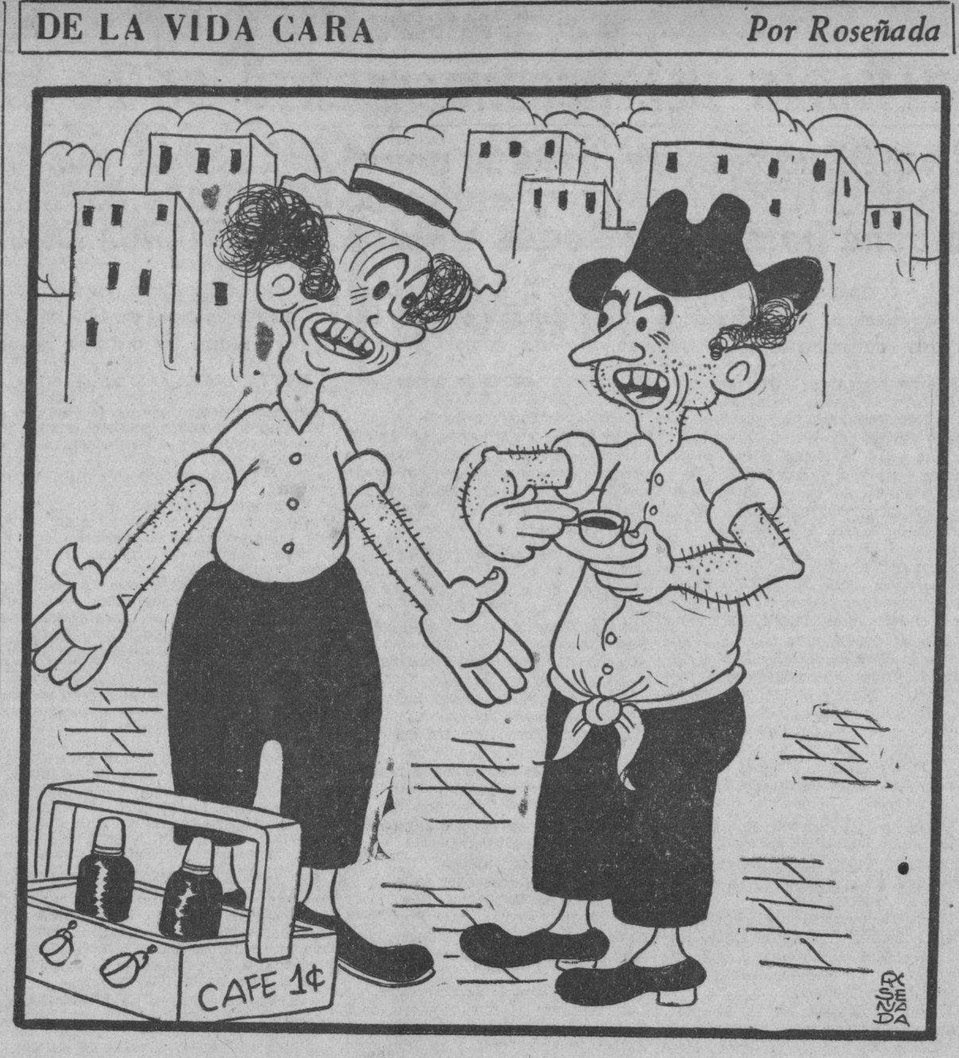

—Compadre, qué amargo está este café...!
—Y qué quiere usted por un kilo, ¿que se le dé también con azúcar, con lo que está subiendo?

CRONICA LITERARIA

En una obra de Fletcher Pratt publicada el día 27 de marzo por la editorial Bobbs Merrill de Nueva York bajo el título «Secreto y Urgente», se da a conocer la historia de las claves secretas y cifradas, y de los sistemas criptográficos utilizados por el hombre desde los antiguos escritos persas hasta los que de mayor popularidad en nuestros días.

Entre estos sistemas famosos de comunicación secreta figura el del Franciscano Roger Bacon (siglo 13), que todavía nadie ha podido desentrañar, y el de Lord Virulan, el Franciscano Bacon (siglos 16-17), a quien se atribuye la paternidad de las obras de Shakespeare. Pratt nos informa con lujo de detalles sobre la clave del rey Luis XIV de Francia, preparada por el célebre Rossignol, y nos relata el caso del «Hombre de la Máscara de Hierro» que le sirvió de pretexto a Voltaire para hacer uno de sus brillantes ataques a la monarquía.

La inocencia de Dreyfus fué revelada por un documento telegráfico en clave; en el siglo 19, después de tres años de laborioso trabajo, los ingleses lograron descifrar el misterio del Diario de Samuel Pepys; y la serie de cartas descifradas en la escuela de Sir Francis Walsingham dieron la prueba necesaria para mandar al patíbulo a María, Reina de los Escoceses. Como los espartanos, que se comunicaban entre sí por medio de cilindros cónicos, los Faraones de Egipto se valían de una clave descubierta en la Piedra Rosetta encontrada por los expedicionarios de Napoleón.

Roger Bacon, genio de la Edad Media, usó el microscopio y el telescopio.

En la Edad Media la profesión literaria era dificilísima, porque las autoridades eclesiásticas la vigilaban de cerca. Así tenemos que los escritos del fraile Roger Bacon se estimaron como explosiones de un hereje, y por ello fué encarcelado este genio, al morir su protector el Papa Clemente IV, mientras que los de Tomás de Aquino merecieron la aprobación de la Iglesia y por eso lo canonizaron.

Bacon, el «doctor admirable», dominaba seis idiomas aparte del latín, y se especializó en la taquigrafía y en las claves secretas y los alfabetos cifrados, que describe en su «Epístola Sobre la Nulidad de la Magia». Uno de sus más famosos manuscritos, descubierto en Italia en 1912 por Wilfrid Voynich y esclarecido al cabo de largos años de penosa investigación y estudio por el Dr. William E. Newbold, de la Universidad de Pensilvania, reveló que este singular talento para quien el cálculo matemático era la llave de la sabiduría, había descubierto y usado en el siglo 13 el microscopio, reinventado en 1677, pues el texto contenía descripciones botánicas y zoológicas detalladas, con dibujos de células y núcleos y espermatozóides, minuciosidades de reciente conocimiento para la ciencia moderna.

Bacon debió haber descubierto asimismo el telescopio, porque en el manuscrito de referencia hay vastas informaciones sobre astronomía, así como descripciones y representaciones de la nébula espiral y el eclipse, fenómenos que no fueron constatados por la ciencia sino hasta el siglo 19. En otra obra escrita por Bacon en clave, un tratado de alquimia aparentemente lleno de disparates que el Dr. Newbold también descifró, se hallaron relatos de la época, entre ellos uno que dice así, y que confirma la invención de la pólvora atribuída al autor:

«Febrero 26, 1273. El Rey Eduardo ordenó al clero hacer una inquisición contra el crimen. El clero comenzó, pero pronto desistió debido a la oposición de los nobles. En Oxford, los caballeros de la nobleza atacaron a los frailes; hubo largos discursos de parte y parte: Bacon hizo estallar una carga de pólvora para atemorizar a los asaltantes haciéndoles creer que el infierno se abría y los demonios estaban saliendo de él».

El Hombre de la Máscara de Hierro.

Durante el reinado de Enrique III vivió en Francia un tal Blaise de Vigenere, hombre excéntrico que fué secretario del Duque de Nevers, y que estaba convencido de que el conocimiento de las Kábalas le daría posesión de la piedra filosofal. Vigenere visitó Roma, en misión del gobierno, y allí debió oír hablar del Dr. J. B. Porta, cuyo libro había establecido un sistema de claves muy usadas en Italia en aquella época. Cuando retornó a Francia, Vigenere publicó su «Tratado de la Escritura Secreta», en el que proponía la célebre Tabla que lleva su nombre y que puede considerarse el primer gran invento criptográfico desde los tiempos de Julio César.

De esta Tabla de Vigenere, y de otros sistemas, nació la Clave Secreta de Luis XIV, inventada por Rossignol, cuyos servicios al Cardenal Richelieu en la Guerra de los Treinta Años fueron tan valiosos que el Rey Luis XIII, en su lecho de muerte, le advirtió a la Reina que si algún hombre del reino había que conservar ese era el criptógrafo de la Corte.

En el siglo 17 fué trasladado de la fortaleza de Pignerol en la Italia francesa a la de las islas de Santa Margarita, el Alcaide Gobernador M. de Saint-Mars. De Santa Margarita pasó a la Bastilla en 1696, y en ambas ocasiones se llevó a un prisionero que debió ser importante y que llevaba el rostro oculto detrás de una máscara negra. Este extraño personaje fué descrito por Constantino de Renneville, que también había estado prisionero en la Bastilla y cincuenta años más tarde era sacado a relucir por Voltaire en uno de sus implacables ataques contra la monarquía. Afirmaba Voltaire que debió ser un hombre notable, pues le servía personalmente el Alcaide de Saint-Mars y cuando el Premier Louvais le visitó en la Bastilla le llamó «Monseñor», y permaneció de pie y sin sombrero. Voltaire creía que era el Conde de Vermandois, hijo de Luis XIV y Luisa de Valliere, encarcelado por haberle dado un palmotazo al Delfín.

El misterio no se aclaró hasta que en 1890 el Comandante Gendron, mientras estudiaba las campañas del General Catinat, encontró una serie de mensajes cifardos en la correspondencia de éste, los cuales fueron encomendados al Comandante Bazeries, del departamento criptográfico del Ejército francés. En uno de estos mensajes, el Ministro Louvois le daba instrucciones al General Catinat, en nombre del Rey, para que encarcelara al General Bulonde por haber levantado el sitio de Coni. Bulonde debía ser trasladado a la prisión de Pignerol y su rostro ocultado detrás de una máscara de hierro, que en el mensaje llevaba la identificación «330 309», según el sistema Rossignol.

El mensaje oculto en el Epitafio de Shakespeare.

La eterna polémica sobre la identidad del autor de las obras de William Shakespeare, atribuída por muchos estudiosos a Francis Bacon, ha girado principalmente en torno a las habilidades criptográficas de Bacon, que se cree están demostradas en la composición de algunos de los dramas más importantes del gran poeta inglés. Bacon sugirió un método alfabético de dos fuentes de letras para redactar mensajes secretos, y hay quien ha encontrado soluciones lógicas del contenido de la obra «Ricardo Tercero», usando el sistema baconiano.

En su libro «Dudas Históricas», Horace Walpele revivió el tema de Bacon y quiso probar que Julio César nunca existió. Ignacio T. T. Donnelly, un aficionado norteamericano pretendió probar la teoría de que Bacon era el verdadero autor y no Shakespeare, fundándose en coincidencias criptográficas encontradas en algunos textos del cantor de Stratford. Los que negaban la tesis probaron, en cambio, que Shakespeare, había escrito el Salmo Cuadragésimo sexto, puesto que la cuadragésimosexta palabra desde el principio era **Shake**, y la cuadragésimosexta desde el final era **spear. Quoderat demonstrandum.**

Otra mantenedora de la hipótesis baconiana, la señora Elizabeth Wells Gallup, mujer de una capacidad extraordinaria para los detalles, publicó un libro sobre la clave cifrada bilateral de Francis Bacon y basada en ella reveló que en las obras de Shakespeare había recogido los informes relativos al propio Bacon.

Según esta prueba, la Reina Isabel había casado secretamente en su niñez con el Conde de Leicester. Uno de los vástagos de este matrimonio, el primero en efecto, fué Francis Bacon. Como no era hijo reconocido, nunca se atrevió Francis a reclamar el título, aparte de que su hermano menor, el Conde de Essex, murió en el patíbulo por intentarlo, y para colmo de la ironía, había sido procesado por Bacon, siguiendo instrucciones de la Reina. De acuerdo con esta teoría, Bacon no solamente escribió las obras de Shakespeare, sino las de Burton, Ben Johnson, Peele, Greene, Marlowe y Spencer, además de que hizo versiones de la **Ilíada** y la **Odisea.** Los nombres de estos autores pertenecían a individuos de oscura procedencia, a quienes Bacon alquilaba para que permitieran el fraude.

El Coronel George Fabyan, del Ejército de Estados Unidos, ha logrado discernir en el epitafio original de la tumba de Shakespeare, grabado en 1616, una representación del sistema biliteral de Bacon, pero con tres alfabetos en vez de dos, tal y como lo describió por primera vez en 1685 un escritor alemán llamado Frederici. El epitafio de referencia decía: «Good Frend for Jesús Sake forbeare to digg the dust enclosed hére. Blese be the man that spares these stones and curst be he that moves my bones». Según la fórmula Frederici el significado de estas palabras es: «Er. Bacon hazards one ciph»r in a ms. within WMR,» o sea: «Francis Bacon confía un mensaje cifrado en un manuscrito dentro de WMR».

La Guerra Mundial puede llamarse la guerra criptográfica.

Durante el conflicto internacional de Europa en el 1914, todas las naciones participantes se mantenían informadas de lo que hacía el enemigo y de lo que debían hacer ellas por medio de los espías y las claves secretas. Fletcher Pratt cita el dato curioso de que en las tres actividades en que se cultiva con mayor ahinco el arte criptográfico son: las militares, las diplomáticas y las del hampa.

Al estallar la Guerra Mundial, los ejércitos del Káiser alemán usaban un sistema de claves dobles y triples adaptado de la Tabla de Vigenere. La complicación de este sistema radiçaba en que, al ser trasmitido por inalámbrico, era tan difícil de descifrar para los que lo conocían como para los que lo desconocían. Cuando se mandaba un mensaje por el éter congestionado de ruidos del fernte de batalla, resultaba una labor ardua transcribirlo correctamente.

A esto se debió que los cuerpos de ejército alemanes que operaban en el frente occidental no pudieran maniobrar con la precisión que esperaba el Alto Comando. En Mons el segundo y cuarto cuerpos de la Reserva no recibieron un mensaje en el que se les ordenaba marchar de acuerdo con el plan hábilmente preparado por Von Kluck para atrapar a las tropas inglesas y aniquilarlas. Seis días después, Von Kluck no entendió las órdenes que se le enviaban a él, y dejó escapar al quinto cuerpo de ejército francés en Guisa.

Mientras tanto, los criptógrafos franceses Givierge, el General Cartier y el Dr. Locard, habían averiguado las claves del enemigo.

La noche de septiembre 2 de 1914 el Alto Comando le mandó un mensaje a Von Kluck para que se uniera al General Von Bulow por el flanco izquierdo y empujara a los franceses hacia el sudeste de París. Von Bulow no recibió el mensaje, pero los franceses lo interpretaron y descifraron. Al día siguiente Von Kluck informó al Alto Comando que seguiría el plan original de la campaña, que era cruzar el Marne y seguir hacia el suroeste, camino de París. El Alto Comando tardó 36 horas en recibir y entender este mensaje, mientras los franceses se apoderaron de él y se enteraron de la situación.

Los ejércitos de Von Bulow y Von Kluck debían marchar hasta juntarse, y estaban marchando en direcciones opuestas. Confirmado el hecho por los aviones de exploración, Joffre arremetió contra Von Kluck sin darle tiempo para rectificar su error. Otro ejército francés atacaba al de Von Bulow, mientras los ingleses avanzaban por el centro, entre las dos batallas, seguidos de un tercer ejército francés. Así se peleó la primera batalla del Marne

El hampa del Siglo XV y los pistoleros de Nueva York.

El uso generalizado de claves secretas y sistemas cifrados de comunicación entre los miembros del hampa en los Estados Unidos ha obligado al Departamento de Policía de la ciudad de los rascacielos a establecer una sección de detectives especializados en criptografía. Hans Gross, eminente criminólogo alemán, ha estudiado los orígenes de estas claves del hampa desde el siglo XV en Europa en que eran utilizadas por las pandillas de los «Mordbrenner» o sociedades aisladas de individuos que se dedicaban a robar y asesinar los lugares solitarios, quemando a la población, quemando casas y tomando toda suerte de precauciones para no dejar rastro de sus crímenes.

No hace muchos años, estando de paso por una aldea austriaca cerca de la frontera de Hungría, alcanzó a ver un dibujo trazado con tiza en la pared de una iglesia. Después dee xaminar los símbolos del dibujo, una cotorra, una iglesia, una llave, un niño envuelto en cobijas y tres piedras, se fué al Cuartel de Policía y les notificó que alrededor de los días de Navidad vigilaran la Iglesia, porque allí se darían cita dos criminales que tramaban un robo.

Preparada la trampa, fueron arrestados tres sospechosos que acabaron por confesar la verdad. El mensaje decía: «La Cotorra (un comunista malhechor) intenta robar en una iglesia el 26 de diciembre. Necesito uno que lo ayude. Pueden esperarme cerca de aquí el Día de Navidad para hacer arreglos». Todos los símbolos del mensaje estaban claros: una cotorra, la iglesia, la llave para abrirla, el niño que representaba la Navidad del Señor, las tres piedras que en aquel entonces eran prisiones, pues aparecían en un almanaque como indicación de San Esteban apedreado hasta la muerte, cuyo día es el 26 de diciembre.

La criptografía venció a Napoleón

El notable Diario de Samuel Pepys, uno de los documentos más interesantes de la lengua inglesa fué escrito enteramente por el autor en taquigrafía Shelton, y algunas de sus secciones transcritas de lenguaje en clave. Tres años tardó el criptógrafo John Smith en descifrar los seis volúmenes de este curioso manuscrito, redactado en trazos tan finos minutos que apenas podían leerse.

Con motivo de la revolución norteamericana, la criptografía contó con Estados Unidos con cultivadores como Arthur Lee y James Madison, este último uno de los más entusiastas conspiradores del movimiento. Madison usaba una variante de la Tabla de Vigenere con la clave «Independencia», que era el nombre de uno de sus sirvientes. En junio 3 de 1776 Lee propuso que los Comités de Correspondencia, organizados por Samuel Adams utilizaran una clave secreta. Nadie pareció interesarse, pero él y Madison continuaron valiéndose de sus claves, sin que jamás se enteraran ni los ingleses ni los franceses.

Ni en la Revolución Norteamericana ni en la Francesa se usaban claves buenas, y a la falta de este poderoso auxiliar de la estrategia militar debió su muerte al General Pichegru con motivo del fracaso de su campaña al frente de las fuerzas francesas en el Rin. Napoleón, en cambio, usaba dos Claves, una «pequeña» para los oficiales subalternos y otra «Grande» para los mariscales de Francia.

La interpretación errónea de un despacho enviado por el Coronel Mariscal Augereau precipitó la muerte del conquistador de Europa en la batalla de Leipsig, llamada la Batalla de las Naciones. Napoleón proponía una retirada y le ordenaba a Augereau que se acercara durante la noche por la retaguardia y construyera puentes. El mariscal contestó diciendo que le sería imposible llegar a la hora indicada. Este mensaje no pudo ser descifrado. Napoleón no tomó las precauciones necesarias, esperando la llegada de Augereau. El enemigo atacó las líneas francesas; las tropas de Napoleón se desmoralizaron y 20.000 soldados quedaron prisioneros en el encuentro.

No fué ese el único instante en que la criptografía intervino en el destino de Bonaparte. El Mariscal de Francia Joaquín Murat, Rey de Nápoles, pensó pasarse al lado de Austria en la guerra y mandó una proposición en clave a Viena. Como la contestación tardara, decidió salir a unirse a los franceses en Bohemia, creyendo que tal vez saldrían victoriosos. Al norte de Roma llegó un mensajero con la respuesta de los austriacos, pero estaba en clave y nadie la pudo descifrar. Murat supuso que era una negativa y continuó camino hacia Leipzig, donde se rindió y murió fusilado. La verdad es que el mensaje de Viena aceptaba su proposición y le garantizaba su reino con creces, además de concederle completa inmunidad.

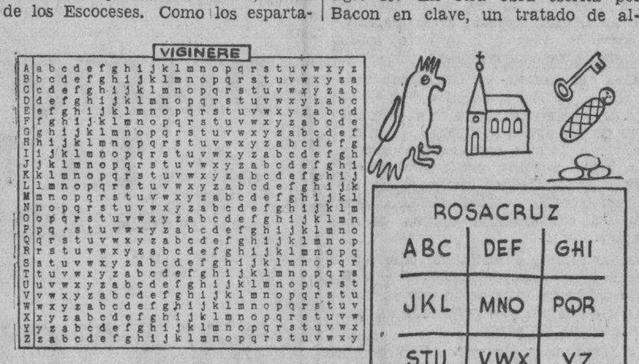

La tabla alfabética del sistema de claves de Viginere, primer invento criptográfico desde los tiempos de Julio César. A la derecha, arriba, un mensaje en clave usado por un bandido austriaco: «La cotorra robará una iglesia el 26 de diciembre; si alguien quiera ayudarle que esté aquí el día de Navidad». Abajo: el epitafio de la tumba de Shakespeare que se dice contiene un mensaje criptográfico de Francis Bacon. Abajo también: el diagrama de la clave Rosacruz con la palabra Fortaleza en símbolo

FECHAS Y ANIVERSARI

ABRIL 24

—En 1185 nació en Coimbra Alfonso II el Gordo, Rey de Portugal. Era hijo de Sancho I y de Doña Aldonza la hija del Conde de Bercelona, Ramón Berenguer. Alfonso II fué uno de los supervivientes de la famosa batalla de las Navas de Tolosa y murió en Coimbra el 25 de marzo de 1223.

—En 23 de abril de 1576 nació en Pouy en las cercanías de Dax en Gascuña, Vicente de Paul, el que beatificado y canonizado más tarde había de figurar entre los varones más ilustres de la Iglesia Católica. Fué ordenado de Sacerdote a los 19 años y durante un viaje que realizaba de Marsella a Narbona, su embarcación fué atacada por una banda de piratas turcos que se hicieron cargo del mozalbete y al que sin más mi-

ALARMA DE INCENDIO EN AVIONES

Actualmente se está usando ya en los aeroplanos un nuevo sistema de alarma de incendio, a base de cartuchos de fusil calibre 22, cuya explosión hace que aparezca en el acto una señal roja en el tablero de instrumentos del avión y al mismo tiempo hace sonar un timbre eléctrico de alarma.

Los cartuchos están vacios y no tienen plomo ni la carga de pólvora, pues la cápsula con su fulminante genera una energía que circula por el conducto correspondiente hasta la señal, pues los cartuchos están instalados en determinados puntos próximos al motor y que estallan en presencia de una llama o en una temperatura de 121 grados. Al ver la señal el piloto envía por medio de una cañería de distribución una carga de anhídrico carbónico que va a cubrir el fuego por completo.

Algunos dispositivos hacen que el aparato extinga automáticamente el fuego: la explosión, en vez de causar alarma, hace soltar el anhídrido carbónico que en el instante cubre el fuego. El sistema es particularmente útil en los aeroplanos que llevan los motores en las alas, pues el principio de incendio que se produzca en ellos no puede ser visto por el piloto.

De los cien aviones que compró recientemente la Argentina en los Estados Unidos para su ejército y su armada sesenta están dotados de ese sistema de alarma y extinción de incendio. (De «Información Panamericana» Nueva York.)

AÑO VI

MUNICIPIO DE LA HABANA

Departamento de Impuestos

AVISO DE COBRANZA

IMPUESTO TERRITORIAL SOBRE FINCAS URBANAS

TRIMESTRE DE 1939

...HACE SABER a los contribuyentes por el concepto expresado, que ...acudir a satisfacer sus res... cuotas, sin recargo alguno ... oficinas recaudadoras de este ...icipio, situadas en MERCADERES ...ISPO, bajos, en los días y en la ...a que a continuación se expresa.

...las casas no comprendidas en ...de Alquileres y cuyas cuotas por ...no son objeto de rectificación ...plazo de pago voluntario será des... 26 de abril al 1 de junio; y los ...paguen en los primeros diez ...hábiles, o sea desde el 26 de abril ...de mayo, tendrán un descuento ...ificación del 5%.

...las casas afectadas por dicha ...uyos propietarios hayan presen... las nuevas planillas delaratorias ...rán por consiguiente sus cuotas ...mbos rectificados, el plazo será ...el 5 de mayo al 9 de junio; ...los primeros diez días hábiles, ...desde el 5 al 16 de mayo, con ...ación del 5%.

...recibos de calles de la letra A ...arán en la Taquilla 2; los de ...tras B, C y CH; en la Taquilla ...de la D, E y F, en la Taquilla 4; ...la L, en la Taquilla 5; Ll a la ...Taquilla 6; P, Q y R, en la ...lla 7; S, en la Taquilla 9, y T a ...en la Taquilla 11.

...efectuar sus pagos deberán los ...ribuyentes presentar el último re... que hubieren atisfecho; y con ...advertencia de que si no lo hacen en ...plazos señalados incurrirán en el ...cargo del 10% y se continuará el ...por la vía de apremio, se les re... además la obligación de decla... cualquier variación ocurrida en ...ta de sus fincas y la penalidad ...a $1,000 en que incurren por ...ria.

Habana, abril 18 de 1939.

Dr. Antonio Beruff Mendieta.
Alcalde Municipal.

...TRATADA POR SU ESPOSO

...ia Belén Gómez, de 16 años, ...de San Lázaro 1108, sufrió ...s de carácter menos grave, al ...maltratada de obra por su es... Gilberto Marrero, al negarse a ...ir a su lado.

FARMACIA DROGUERIA DE "JOHNSON" DE TURNO LOS LUNES TELEFONO-A-2129.

LA MAYOR 35 EDIFICIOS 700 EMPLEADOS SARRÁ DROGUERIA ABIERTA TODOS LOS DIAS ...A LA NOCHE LOS MARTES A-8026 A-3641

FARMACIAS DE TURNO HOY LUNES

DESDE BAHIA A PASEO DE MARTI (PRADO)

...No. 260..	A-7251
...No. 265..	M-1767
...as No. 111	A-9626
...No. 64	M-4895
...No. 250	A-8311
...No. 304..	A-7408
...y Habana	
...No. 72	M-8102
...No. 451	M-5386
...y Monserrate	A-7920

PASEO DE MARTI (PRADO) ...VARELA (BELASCOAIN)

...y Genios	M-4404
...y San Nicolás	A-6666
...Bolívar No. 153	M-5050
...Bolívar No. 453	M-4050
...y Animas	M-4343
...No. 260	M4543
...Gómez y Angeles	M-4019
...y Florida	M-4000
...y Manrique	M-4656
...Varela No. 53	U-1144
...Varela No. 779	A-6766
...No. 102	M-6865
...No. 251	M-4036
...No. 114	A-8010
...Varela No. 311	U-6795
...y Sitios	M-3266

...VARELA (BELASCOAIN) A ...DE MENOCAL (INFANTA)

...No. 104 esq. a ...	U-6919
...No. 63 esq. a Mar... González	U-3100
...Gómez No. 1012	M-9094
...Octubre No. 195	M-4330
...y Soledad	U-6729
...y Soledad	U-3874
...y San Francisco	U-6815
...y Soledad	U-5187

...INFANTA AL VEDADO HASTA RIO ALMENDARES

...Calzada y 9..	F-6128
...Entre 10 y 12	F-5656
...a 20	F-2277
...B y C	F-6246
...	F-6200
...25 y 27 No. 457	F-6089

VIBORA

...Octubre y S. Mariano	I-5566
...Octubre y Colina	I-3666
...Octubre esq. a Paco	I-7337
...y Ave. de Acosta	X-2244
...esq. a Armas	X-2877
...de Acosta No. 228	I3335

...DEL MONTE Y SANTOS SUAREZ

...del Monte No. 147	I-4330
...No. 2	I-3333
...Emilia y Paz	I-7458
...y Zapote 502	I-7575
...No. 151	I-7327

LUYANO

...y Cueto	X-1139
...y Ensenada	X-1560
...y Juan Abreu	X-2424
...No. 7	I-7237
...y San José	X-1920
...Reparto «Batista»	X-1673

CERRO

...del Cerro No. 1611	I-7433
...No. 337	I-7039
...No. 202	I-6656

...grupo deberá prestar servicio ...todo el día y la noche de los ...siguientes: Enero 15, Fe... 26, Abril 9, Mayo 21, Julio 2, ...13, Septiembre 24, Noviem... Diciembre 17.

...turnos han sido acordados ...cumplimiento de lo dispuesto en ...VI del Decreto-Ley 2604, de ...noviembre de 1934.

Noticias Católicas

PROGRAMA DE LOS DIVERSOS ACTOS CATOLICOS QUE SE ANUNCIAN PARA MAÑANA EN LOS TEMPLOS HABANEROS

En la Iglesia de San Francisco

Los Trece Martes de San Antonio de Padua con el siguiente programa:

A las 7:30 a.m.—Misa de Comunión y ejercicio de los Trece Martes.

A las 9 a.m.—Misa solemne, sermón, procesión, bendición de San Antonio a los enfermos, ejercicio y veneración de su reliquia.

A las 5 p.m.—Exposición de Su Divina Majestad, estación, Corona seráfica, ejercicio de los Trece Martes, sermón, bendición eucarística y veneración de la Reliquia de San Antonio.

Estos Trece Martes, son los que preceden a la fiesta anual de San Antonio.

En cada uno de estos Martes, confesando, comulgando y orando, según las intenciones del Sumo Pontífice de gana indulgencia Plenaria.

Se invita a sus devotos y se ruega la asistencia a los asociados de la Pía Unión de San Antonio de Padua.

El Jubileo Circular

En la Iglesia de Reina, el Jubileo Circular.

A las 8 a.m.—Misa cantada. A continuación, exposición de S. D. Majestad.

A las 5 p.m.—Santo Rosario, visita a Jesús Sacramentado, bendición y reserva.

En la Iglesia del Santo Cristo

Solemne Novenario a Nuestra Señora del Buen Consejo, con el siguiente programa:

A las 8 a.m.: Misa y ejercicio de la novena.

A las 5:30 a.m.: Exposición solemne del Santísimo Sacramento, estación, Rosario, preces de la novena, sermón, bendición y reserva.

(Se ruega la asistencia, a los Congregantes de Nuestra Madre del Buen Consejo y se invita a los fieles.

En la Iglesia de María Auxiliadora

Los Martes Perpetuos de San Juan Bosco con el siguiente programa:

A las 7.1|4 a.m.: Misa de Comunión.

A las 8 a.m.: Misa de ejercicio.

A las 8.3|4: Misa armonizada.

A las 5 p.m.: Rosario, ejercicio, lectura de gracias y peticiones, plática, bendición eucarista, Himno a San Juan Bosco y veneración de su Reliquia.

Se invita a los amigos y amiguitos de San Juan Bosco, a los Cooperadores Salesianos, a las socias de María Auxiliadora y a sus devotos.

Los Trece Martes de San Antonio por las Huerfanitas de San Vicente de Paul.

Las Hermanitas del Colegio Asilo San Vicente de Paul, celebran los Trece Martes de San Antonio de Padua, a las 8 de la mañana, en la Iglesia con misa y plática. Después de la Misa se dará a besar la Reliquia de San Antonio. A continuación, la exposición solemne del Santísimo Sacramento por el Jubileo Circular.

En la Capilla de los Padres Pasionistas de la Víbora

A las 5:30 p.m.:Santo Rosario con misterios cantados, ejercicio de la Novena a San Pablo de la Cruz, fundador de los Padres Pasionistas, sermón por el P. Ruperto, C. P. y veneración de su Reliquia.

El viernes 28 del actual, se celebra la fiesta patronal con arreglo al siguiente programa:

A las 7 a.m.: Misa de Comunión para las Asociaciones canónicamnete erigidas en la Capilla de los Padres Pasionistas de la Víbora.

A las 9 a.m.: Misa solemne y Panegírico por Mons. Manuel Arteaga y Betancourt, Provisor y Vicario de la Archidiócesis de San Cristóbal de la Habana.

A las 5.30 p. m. Santo Rosario con misterios cantados, Bendición Papal y veneración de la Reliquia de San Pablo de la Cruz.

Desde las 12 del día 27 a las 12 de la noche del da 8, visitando una iglesia o capilla pasionista, se gana Indulgencia Plenaria, tantas, cuantas veces se visite.

Las Condiciones son: Confesión, Comunión y Visita.

En cada una de estas visitas, hay que rezar 6 Padrenuestros, cinco en honor de Jesús Sacramentado y uno según las intenciones del Sumo Pontífice.

En los demás Templos

Santo Rosario, lectura espiritual y Visita a Jesús en el Santísimo Sacramento del altar.

Solemne Vigilia en honor de Nuestra Señora del Buen Consejo

La Sección Adoradora Nocturna de la Habana, celebrará solemnísima Vigilia en honor de Nuestra Señora del Buen Consejo en la noche del 29 al 30 del actual en la Iglesia del Santo Cristo.

Habrá plática y solemne Te-Deum, permaneciendo las puertas del templo durante toda la noche, abiertas, pudiendo asistir el común de los fieles, toda la noche o la parte que de ella deseen.

A esta Vigilia invitan los Padres Agustinos y el Consejo de la Sección.

La fiesta anual a Nuestra Señora del Buen Consejo, se celebrará el domingo día 30 del actual.

En cuanto recibamos el programa lo daremos a conocer, a cuyo efecto lo suplicamos a los Padres Agustinos, a la mayor brevedad posible.

EL 7 DE MAYO PROXIMO ES EL DIA DESTINADO A LA COLECTA A LAS MISIONES

El día 7 de mayo, es el día destinado para colectar en favor de las Misiones Parroquiales.

En este domingo se recogen los sobres, que se entregarán el domingo 30 de abril.

Todo católico debe contribuir a esta obra de utilidad católica nacional, según sus posibilidades económicas.

Los Padres Dominicos y la Obra de las Misiones Parroquiales
Seis semanas consagradas a la Evangelización del Campo

Seis han sido las semanas que los Padres Dominicos han dedicado este año a las Misiones, cumpliendo la encomienda que les diera el Excmo. Sr. Arzobispo de la Habana. Los Padres Dominicos del Vedado, herederos del espíritu misional de su santo fundador y de San Vicente Ferrer, no podían olvidar a las olvidadas gentes del campo cubano. Por eso los Padres Antonio Ibáñez, Pedro Delgado, Angel Rey, y Basilio Jiménez, han misionado este año los poblados de El Chico, Cuatro Caminos de Falcón, y Tierra Colorada, pertenecientes a la parroquia de El Cano, así como un barrio de Alquízar, Aranguito, y Guara, terminando con un triduo de preparación para las confirmaciones en Güira de Melena, habiendo conseguido los siguientes frutos: Confesiones: 304; comuniones: 301; niños al catecismo: 437; bautizos de adultos: 52; matrimonios legalizados: 27; primera comunión: 51.

Tal es el fruto sacramental obtenido en estos barriecitos.

Las primeras comuniones fueron pocas; pero obedece a que en esos lugares hay catecismo regular, y se han dejado las primeras comuniones para el tiempo acostumbrado, además muchas personas mayores han escuchado la doctrina cristiana y todas han podido ver el interés que la Iglesia se toma por las gentes del campo.

Primer domingo de mayo, día 7: es la colecta general para el sostenimiento de esta hermosa obra. ¿Deseas, lector, participar de ella? Si amas tu fe, debes hacerlo, contribuyendo a la colecta de ese día, depositando con generosidad en el sobre y devolviéndolo en cualquiera iglesia el 7 de mayo.

ABELLA
ENEMIGO DEL DOLOR
DOS "ABELLA" 5 ¢
EL DOBLE POR SU DINERO

Hay muchos moqueros, pero sólo un pañuelo
PYRAMID

EL PROGRAMA DE LA FIESTA ANUAL DE LA CONGREGACION MARIANA DE LA ANUNCIATA

Día 6 de mayo.— A las 8:30 de la noche: Exposición solemne del Santísimo Sacramento, estación, Santo Rosario, cánticos, sermón, reserva y solemne Salve.

A este actos los congregantes deben asistir con la Medalla del Congregante y en unión de sus familiares y amigos.

Domingo 7 de mayo.—A las 7:30 a. m.: Misa de Comunión general armonizada.

A las 9 a.m.: Misa solemnísima y sermón.

A las 12: Almuerzo íntimo, solamente de congregantes, en el Colegio de Belén. Cuantos congregantes deseen asistir al mismo deben enviar su adhesión al Presidente de la Comisión de festejos, Dr. Agustín Bessart, o al congregante señor Curbelo, en la casa social de la Anunciata.

Las adhesiones se reciben hasta el 5 de mayo, a las 6 de la tarde.

A las 8 de la noche, gran velada cinematográfica para congregantes y familiares.

Grandiosa Concentración Mariana en el Colegio de Belén, el Domingo 14 de Mayo, Día de las Madres

Las Congregaciones Marianas de hombres y mujeres de la Habana, celebrarán grandiosa Asamblea en el Colegio de Belén, el día 14 de mayo, «Día de las Madres».

Asistirán Delegados y Delegadas de todo el interior de la Isla.

La Comisión organizadora está imprimiendo gran actividad a la preparación de este magno acontecimiento católico, al cual deben prestarle apoyo toda Asociación.

El programa, en principio, es el siguiente:

A las 8 a.m.: Misa de Comunión y desayuno.

A las 9 dará comienzo la magna Asamblea.

En la Habana hay Congregaciones Marianas de María Inmaculada, de la Medalla Milagrosa, del Escapulario Azul, de Nuestra Señora de la Caridad, de María Inmaculada y Santa Teresa de Jesús y la de la Anunciata. Estas Congregaciones residen en Colegios, iglesias parroquiales y conventuales, enseñan el Catecismo, practican la Visita Domiciliaria, socorren a los pobres, tienen establecidas Academias para Obreros y Obreras, Roperos en favor de los pobres, etc., pero se quiere trazar un programa común de cristianización social, que salve a Cuba del caos materialista y ateo.

Todos los católicos están en el deber de laborar por que resurja en Cuba, potente la Federación Mariana, bajo la protección de Nuestra Señora de la Caridad, la Patrona de Cuba, a la cual en su Himno Nacional, pedimos libre a Cuba de llanto y horror.

A Jesús, por María, debe ser el objeto de toda acción social.

Gabriel BLANCO.

OBRERO QUEMADO

Trabajando en la «Standard Oil Co.», se produjo quemaduras de carácter grave, el obrero Antonio Francisco Rodríguez, vecino del pueblo de Regla.

COLEGIO DE CORREDORES DE ADUANAS DE LA HABANA

✝

E. P. D.
EL SEÑOR

JUAN M. MAAS Y MARTINEZ

Miembro de la Junta de Gobierno.
HA FALLECIDO

Y dispuesto su entierro para las cinco de la tarde del día de hoy, los que suscriben ruegan a los señores Colegiados y amigos se sirvan acompañarnos al piadoso acto del traslado del cadáver, desde la casa mortuoria, Ave. de Chaple 55, Víbora, hasta el Cementerio de Colón, favor que agradeceremos.

Habana, 24 de Abril de 1939.

JULIO C. PITA, Presidente. VALENTIN MEJIAS, Secretario.

FUNERARIA CABALLERO
SERVICIOS DE LUJO
CONCORDIA, 157. TELEFONO M-9305

✝

E. P. D.
LA SEÑORA

AFRICA L. DE GUEVARA DE GELABERT

HA FALLECIDO
Después de recibir los Santos Sacramentos.

Y dispuesto su entierro para hoy, lunes, a las cinco de la tarde, los que suscriben, viudo, padres, madre política, abuelos, hermanos y hermanos políticos, ruegan a las personas de su amistad se sirvan concurrir a la casa mortuoria, Ayestarán número 115 (altos), para acompañar el cadáver al Cementerio de Colón, favor que agradecerán.

La Habana, Abril 24 de 1939.

Sebastián Q. Gelabert; Silvio y Serafina L. de Guevara; Carmen Barruete viuda de Gelabert; Francisco L. de Guevara; Bárbara Torres viuda de Guevara; Aurora, Mercedes y Silvia L. de Guevara; Dr. Rafael F. Lorié; Dr. Aurelio Fernández Roncero; Dres. José A. y Juan L. Gelabert; Dr. Ricardo Núñez Portuondo; Dr. Octavio Montoro; Dr. Leopoldo Arús.

✝

E. P. D.
LA SEÑORA

Serafina Pedrosa Vda. de García

HA FALLECIDO

Después de recibir los Santos Sacramentos y la Bendición Papal.

Y dispuesto su entierro para hoy, lunes 24, a las cinco de la tarde, los que suscriben, hijos, hijos políticos, en su nombre y en el de los demás familiares, ruegan a sus amistades los acompañen en el acto del sepelio, que partirá desde la casa mortuoria, calle 17 número 859, entre 4 y 6, Vedado, hasta el Cementerio de Colón, favor que agradecerán.

Habana, Abril 24 de 1939.

Nena, Emilia, José Ramón y Luis García Pedrosa; José Fernández García; Manuel Martín Alonso; Dres. Rodolfo Pérez de los Reyes; Emilio García Pérez; J. Pérez Lorié; Rvdo. P. Pablo del Olmo, O. P.

FUNERARIA
BERNARDO GARCIA
Capacidad, Tacto, Delicadeza
Zanja Nº 415, esquina a Belascoaín.—Teléfs. U-2310 y U-3650.

CRONICA

EL «BRIDGE» DE LA MATERNIDAD

Acreciéntase por días el interés despertado etnre nuestras familias por asistir a la tarde de bridge que tendrá efecto el jueves 27 de los corrientes, en los espléndidos salones y amplios corredores de la Casa Cuna.

Fiesta esta organizada por la Junta Piadosa de Señoras de la Maternidad, en favor de los bebitos de la Casa de Beneficencia.

A la larga lista de personas que asistirán a esta tarde de bridge benéfico y la cual publicamos en anteriores crónicas, debemos agregar las últimas adhesiones, que a continuación copiamos:

La Marquesa de Valle Siciliana.

Loló Larrea de Sarrá, Lola Pina de Larrea, Tina Sarrá de Sánchez, María Vivanco viuda de Gómez Mena, Hilda Sarrá de Mejer, Ofelia Sarrá de Mejer, Maggie Orr de Aróstegui.

Vizcondesa Salcedo de Vermejillo.

Julita Jorrín de Culmell, Cuca Pons sa Carlota Párraga, Sra Ramos de de Texidor, María Luisa Arauz, Luira Quiñones de Hernández, señora rrez, Nena Nodarse de Beltrán, seño-Ruiz Mesa, Otilia Ramos de Gutié-de Vallejo, Elene Vieta de Remos, Blanquita Fernández de Castro de Jardines, Herminia Rodríguez viuda de Argüelles.

Elena y Lolita de Varona, María Hernández Guzmán de Reyes, María Carlota Pérez Piquero de Cárdenas, María Madrazo, María Oduardo y Madame Claussó.

Se ruega a todas las personas que asistirán lleven sus respectivos utensilios.

EN LA INTIMIDAD.—El sábado último, recibió las sagradas aguas del bautismo el gracioso niño Miguel Falla y Sanguily, hijo de los jóvenes esposos Carlos Falla y Julia Sanguily.

El acto se llevó a efecto en la mayor intimidad en la residencia de los esposos Falla-Sanguily, en el Reparto Alturas de Almendares, oficiendo el Rvdo. Padre Rivas y siendo los padrinos, los tíos del neófito, la bella señorita Carlota Sanguily y el señor Miguel Angel Falla.

Familiares e íntimos presenciaron el simpático acto.

ALMUERZO ELEGANTE.—En su residencia del Vedado, tendrá un almuerzo en el día de hoy, la gentilísima Marquesa de Tiedra.

Dicho almuerzo será en honor de la Marquesa de Argüelles, dama de la más alta nobleza española que se encuentra entre nosotros desde hace varios días.

Lo reseñaremos.

LA SEÑORA PEDROSA VIUDA DE GARCIA.—Rodeada de los solícitos cuidados de sus amantísimas hijas y demás familiares, ha fallecido ayer en su residencia del Vedado, la distinguida y bondadosa señora Serafina Pedrosa viuda de García.

Una larga dolencia puso fin a su existencia consagrada al bien y la triste nueva ha causado profunda pena en nuestros círculos sociales donde era generalmente estimada.

Llegue hasta los deudos de la desaparecida el más sentido pésame, especialmente a sus hijos Nena, Emilia, Luis y José Ramón, así como a sus hijos políticos Manuel Martín y José Fernández García.

NOTA DE DUELO.—Se ha recibido en nuestra capital un cable del Ministerio de Relaciones Exteriores del Ecuador, comunicando el fallecimiento de la señora Josefina Morán de Gangotena, madre del doctor Emilio Gangotena, ex-Consejero de la Legación del Ecuador en Cuba, quien se encuentra de paso en esta ciudad procedente de Nueva York.

Reciba nuestro pésame el doctor Gangotena.

TRISTE ANIVERSARIO.—Se cumple en esta fecha el primer aniversario del señor Manuel Menéndez Barrera, miembro que fué de la directiva del «Casino Español» y del «Circulo Praviana».

Con tal motivo sus familiares celebraron ayer solemnes honras fúnebres en la iglesia de San Francisco, por el eterno descanso de su alma.

EN LA FESTIVIDAD DE AYER.—Ayer celebró la iglesia católica la festividad de San Jorge.

Entre los amigos que estuvieron de días contábanse el simpático y caballeroso joven Jorge Vieites y Romero, que tuvo una comida de parejitas el sábado festejando el suceso.

También estuvo de días el popular gordo Bethart, que recibió muchas felicitaciones como prueba de las simpatías que tiene en nuestra sociedad.

Al saludarlos nos complacemos en hacerlo asimismo al apuesto joven Jorge Estévez, uno de los elementos más populares del «Jaimanitas Club».

ASCIENDE YA A $8,595.30 LO RECAUDADO PARA LA DONACION DE UNA CASA A LA VIUDA Y LOS HIJOS DE PEDRO ACOSTA, EL ALCALDE ASESINADO EN MARIANAO

Relación de las adhesiones y cantidades recibidas por la Comisión Pro Vda. e hijos de Pedro Acosta, con el propósito de donarle una casa, cantidades que han sido ingresadas en la Sucursal del Banco del Canadá en Marianao:

Ingresado en el Banco hasta el día 22 de marzo pasado, según relaciones anteriores publicadas	$ 7,473.00
Sr. Emilio Fernández Mendigutía	25.00
Sr. Rafael Zervigón, Representante a la Cámara	10.00
Sr. Antonio Duarte Alfonso, Rpte. a la Cámara	5.00
Sr. Eduardo Radelat Navarro, Rpte. a la Cámara	5.00
Sr. Gustavo González del Valle, Repte. a la Cámara	10.00
Sr. Alberto S. Vélaz Alvarez, Rpte. a la Cámara	5.00
Sr. José L. Piedra, fábrica de tabaco	5.00
Sr. Amleto Battisti	100.00
Sres. Trinidad y Hno., fábrica de tabacos y cigarros	30.00
Sr. Dr. Aurelio Fernández Concheso	99.00
Sr. Manuel Pérez Galán, Rpte. a la Cámara	5.00
Sr. Lucilo de la Peña, Senador	100.00
Dr. Francisco Carrillo Ruiz, Senador	20.00
Sr. Miguel Morales Monagas, Rpt. a la Cámara	10.00
Sr. Diego Rodríguez Díaz, Rpte. a la Cámara	5.00
Sr. Manuel Quevedo, Jr.	20.00
SubcomisiNn de la Cantina Militar de la Ciudad Militar, Presidente Enrique Martínez, recaudó de:	
Ambrosia Industrial	$ 20.00
Diez García y Cía.	10.00
Cuba Industrial y Comercial, S. A.	20.00
Ray y Cía.	3.00
La Flor de Tibes. S. A.	20.00
Cía. Lechera de Cuba, S. A.	25.00
Cía. Nacional de Alimentos	25.00
Lobato y Cía., S. en C. «Casin»	25.00
Braulio Fernández y Hno.	10.00
Maldonado, S. A.	5.00
Trinidad y Hno., Depósito de la Habana, fábrica de cigarros	25.00
Empleados de la Cantina Militar, Fortaleza de La Cabaña	20.00
Oficiales, Clases y Sldos. Rgto. No. 4 «Plácido»	125.00
Sr. Germán S. López, Senador	25.00
Soc. Nac. de la Cruz Roja	150.00
Sr. Francisco Alomá, Representante a la Cámara	5.00
Sr. Miguel Calvo Tarafa, Senador	20.00
Subcomisión de Caimito la Hoz, recaudó $36.00 de: del Guayabal, Presidente Sr. Edelmiro Palmer y de	
Sr. Antonio Almeida	$ 15.00
Sres. Antonio Masti y Antonio Rodríguez	5.00
Sr. Ignacio Menéndez	5.00
Sr. Jaime González	1.00
Sr. Edelmiro Palmer y de la Hoz, Alde. Mcpal.	10.00
Subcomisión del Mcpio. de Marianao, Pte. Ortelio Alpízar, Acde. Mcpal., recaudó $499.30, con la cooperación de los colectores siguientes:	
Sr. Antonio Reyna y varios amigos	$ 19.20
Sr. Oscar Fernández y varios amigos	1.20
Sr. Ismael Bueno y varios amigos	10.45
Sr. Rufino Martínez y varios amigos	73.00
Sr. José Amargán y varios amigos	15.00
Sr. Félix Díaz y varios amigos	6.00
Sra. Encarnación Echazábal y varios	30.45
Asc. Propietarios de la Sierra y Almendares	50.00
Sr. Manuel Feal y varios	10.05
Sra. Josefina M. de Alvarez y varios	5.85
Sr. Macario Valdés y varios	8.00
Sr. Manuel Muñiz y varios	46.15
Sr. Ramón Núñez y varios	16.50
Sr. Ramón Fernández y varios	27.00
Sr. Isidoro Cabral y varios	54.90
Sr. Nicasio Balsinde y varios	24.50
Sr. Raúl Jova y varios	2.20
Dr. Bartolomé Jiménez y varios	17.60
Sr. Gustavo Rivera y varios	5.00
Sr. José Martínez Carvajal y varios	26.30
Sr. Juan Sánchez y varios	12.95
Sr. Teodoro Suárez y varios	9.25
Sr. Alejo García y varios	11.05
Sr. Oscar Fernández y varios	14.00
Sr. S. Solís y varios	1.00
Total general recaudado	$ 8,595.30

PROXIMO BAILE.—En los hermosos salones de la «Fraternidad», popular sociedad de San José de las Lajas, tendrá efecto el día seis de mayo, un baile para recaudar fondos con destino a dicha sociedad.

En esta fiesta, que promete verse muy animada, será elegida la Reina de las Flores del Baile.

Actuarán tres orquestas.

LA BODA DE ANTEANOCHE.—En la iglesia de San Nicolás, ante una concurrencia numerosa y selecta, contrajeron matrimonio anteanoche, la bella y graciosa señorita Matilde Val Rivas y el caballeroso joven Guillermo Ramero Lastra.

Los enamorados cónyuges fueron apadrinados por la señora Luisa Val de Canoura, hermana de la novia; y el señor Julián Lastra, tío del novio.

Como testigos firmaron, por ella, los señores José Pernas, Luis Fernández y Andrés Santo Domingo, y por el novio, los señores Miguel Humara, Miguel Lastra y Jesús Humara.

Precioso el ramo que lució durante la ceremonia la gentilísima «fiancée».

Era un lindo modelo Colonial, todo de gardenias y crisantemos en artística combinación, avalorado con la firma de los hermanos Armand, del gran jardín «El Clavel», de Marianao.

Nuestra felicitación a la enamorada pareja.

DEL «LYCEUM».—Hoy lunes a las 6 de la tarde, ofrecerá el «Lyceum», un homenaje a la memoria del gran poeta español Antonio Machado, desaparecido recientemente.

Una conferencia a cargo del doctor Eugenio Florit, uno de nuestros poetas más distinguidos y una lectura de poesía por su hermano Ricardo Florit, llenan el programa de este acto.

FIDEL ROS.—Un saludo especial, afectuosísimo, tenemos con estas líneas en la fecha de hoy para el simpático joven Fidel Ros y Fernández.

El joven Ros celebra su santo.

Se verá felicitadísimo.

CLINICA DE OJOS
DR. ENRIQUE CUELLAR DEL RIO
DIRECTOR OCULISTA
Consultas: 9 a. m. a 7 p. m. REINA, No. 358. Teléfono M-7762

M.E.C.D. 2016

TROPICAL Films de CUBA presenta el ESTRENO de la maravillosa película
"ESCUELA DE SEÑORITAS
o "12 MUJERES"
Super producción ARGENTINA SONO FILMS con
OLINDA BOZAN - Paquito BUSTOS - Delia GARCES y 120 MUCHACHAS
La película MAS PERFECTA en ESPAÑOL - VEA como SUFREN, RIEN y LLORAN
120 MUCHACHAS en una ESCUELA de SEÑORITAS por PRIMERA VEZ en ESPAÑOL
PREGUNTE su OPINION a TODOS los PROFESORES de la HABANA sobre esta PELICULA!!

Cartel del Día

POR LOS TEATROS

LA COMEDIA: A-6737.—A las 9.15, «Mancha que limpia».

NACIONAL: A-6700.—A las nueve, «La viuda alegre».

POR LOS CINES

ENCANTO M-6055.—A todas horas: «Dos corazones» y cartón.

FAUSTO M-7800.—A todas horas: «Katia» y cartón.

ALKAZAR A-6869.—A todas horas: «El gran vals» y «Espias».

CAMPOAMOR A-7054.—A todas horas: «Puerta cerrada» y «Victima de su destino.

AUDITORIUM F-4455.—«Dos corazones» y «De regreso a la vida».

TRIANON F-2403.—«Vindicada» y «Qué tontos son los hombres».

PAYRET A-7157.—«Escuela de señoritas» y «Perlas son amores».

RIVIERA F-2040.—«Camaradas del mar» y «De regreso a la vida».

RADIO CINE M-1407.—«Aguilas sobre el mar» y «Nancy, la detective».

NEPTUNO: M-1515.—«La hora radiante» y «Despierta, cenicienta».

FLORENCIA U-3533.—«Nina Petrovna ha mentido» y «Perseguido».

OLIMPIC F-3711.—«Estampas habaneras» y «En manos de una mujer».

INFANTA U-3700.—«Charles Chan en Honolulu» y «La hora final».

MANZANARES U-3354.—«La destrucción del vicio» y «Madres culpables».

ROXY FO-3255.—«Suspiros de España» y «María Elena, flor de fuego».

RIVOLI FO-2682.—«La casa del maltés» y «Una aventura en París».

REINA M-2272.—«Sangre de cosaco» y «Los soldados mandan».

RIALTO M-1831.—«Estampas habaneras» y «Vivir de la tierra».

LARA M-2421.—«La ciudadela y «La sombra de la duda».

PRADO M-2822.—«Angeles con cara sucia» y «Vidas rotas».

VERDUN A-9206.—«El drama de Shanghai» y «Música, besos y mujeres».

COLONIAL A-7879.—«El hijo de Frankenstein» y «Dilema».

ACTUALIDADES M-5575.—«Sangre de juventud» y «Daría un millón».

CERVANTES M-6494.—«El viejo doctor» y «El último encuentro».

MAJESTIC M-4477.—«María Antonieta» y «La llama oculta».

LIRA M-4474.—«Mujeres enamoradas» y «Amor y periodismo».

LA COMEDIA: «MANCHA QUE LIMPIA»

Hoy lunes, la Compañía Díaz-Collado que actúa triunfalmente en este teatro ofrecerá a las 9 y media de la noche una gran función con el sensacional drama de José Echegaray «Mancha que Limpia». Lunetas numeradas un peso y butacas 80 centavos y 60. Empresa teatral CMCF y COCH.

Mañana, por la tarde, por última vez y a precios populares: «Mancha que Limpia». A las 9 y media de la noche un repriss que ha despertado gran expectación «Rosas de Otoño» de Jacinto Benavente. El miércoles: «Dueña y Señora» de Torrado y Navarro, autores de «Siete Mujeres». El jueves: «Cuentan de una manera» y el sábado: Campo de Armiño.

El jueves por la tarde, en función elegante, por última vez y a precios popularísimos el drama en verso Marquina, El Monje Blanco».

(Más TEATROS Y GACETILLAS en la página SIETE).

TEATRO
LA COMEDIA
HOY, A LAS 9½, HOY
GRAN COMPAÑIA DE DRAMAS Y COMEDIAS
PEPITA DIAZ Y MANOLO COLLADO

"MANCHA QUE LIMPIA"
De ECHEGARAY
LUNETA, $1.00. BUTACA, 80 y 60 CENTAVOS
MAÑANA:
«ROSAS DE OTOÑO»
EMPRESA TEATRAL: "CMCF" y "COCH"

TEATROS Y CINES

NOTAS

IRENNE DUNNE Y CHARLES BOYER EN EL ENCANTO

Hoy, en día de gran gala y esplendor, R. K. O. Radio y la empresa de este aristocrático teatro, presenta con orgullo a Charles Boyer, romántico y mundano, sueño de amor de toda mujer, en compañía de la adorable Irene Dunne en la película que es toda amor, «Dos Corazones». Una nueva pareja de amantes que acelerará las palpitaciones de todos los corazones. Irene Dunne, una alegre dama que coquetea con la vida y que pasea su esbelta figura por los lugares más alegres del mundo en Compañía de Charles Boyer, irresistible y despreocupado galán cuyas caricias recuerdan mujeres de todas las latitudes, esta pareja sumergida en el torbellino de una inmensa pasión, nos harán vivir pasiones intensas que jamás hemos sentido y que no olvidaremos en toda la vida.

Un film desarrollado en un ambiente de lujo y alegría mundana que nos brinda una situación ideal para un cálido romance... para un drama pletórico de desilusiones y esperanzas que nos enseñará a vivir y nos hará despertar los más secretos sueños de nuestros corazones.

Completa el programa el graciosísimo cartón de Betty Boop «El candidato Cándido» y el Noticiario.

Los precios: 40 centavos de 3:30 a 6:30 y 50 centavos después. Niños a todas horas 20 centavos.

El lunes: Anne Shirley y el nuevo hallazgo Roger Daniel en el sensacional «hit» de la R. K. O. Radio: «Esclavos Blancos». La trama de este film, es que sin duda alguna, completamente nueva en la pantalla: Está inspirada en los días de miseria que atraviesan los pueblos, y como protagonistas de la misma, aparece un grupo de jovenzuelos que convertidos en «caballeros del camino», asaltan y roban para librar una subsistencia que la sociedad moderna no puede proporcionarles.

En ella se revela en todo su horror la tragedia de una juventud a la que el destino parece negarle el derecho a ser felices... y hasta a vivir...! Es un documento humano de psicología, que nos llena el alma de mil diversas emociones y nos lleva a la más profunda reflexión.

NACIONAL: HOY: «LA VIUDA ALEGRE». 60 CTS.

Con el éxito que la acompaña siempre fué escénicamente repuesta ayer esa opereta preferida y siempre solicitada, esa opereta deliciosa que constituye el «capolavoro» de Franz Lehar ,titulada: «La Viuda Alegre».

La esmerada presentación y la brillante interpretación de que Lydia de Rivera la hace objeto han contribuído a esta ratificación rotunda de su clamoroso triunfo, que comparte, sin duda, el inteligente y desenvuelto Fernando Cortés, cuyo conde de Danilo es digno de codearse con la protagonista que nos brinda nuestra talentosa compatriota.

«La Viuda Alegre» —no podía ser de otro modo— se repite esta noche, con el mismo reparto, en que figuran Arturo Vila, Zoraida Beato, Paco Salas y Alvaro Suárez, y con modernas y sugestivas evoluciones montadas por Harrison. En la dirección orquestal, el maestro Peyro.

Mañana y pasado, en últimas funciones: «El Conde de Luxemburgo».

Rigen precios popularísimos para esta función: 60 centavos luneta y 20 centavos tertulia.

El viernes se reanuda la temporada cinematográfica, nada menos que con «La bestia humana», obra de excepcionales méritos desde el punto de vista fílmico y desde el aspecto temático. La novela inmortal de Emilio Zola, honda, vibrante, conmovedora, ha sido adaptada con mil y un detalles primorosamente expresivos y recogiendo, para realzarlos con todos los recursos visuales y sonoros.

Irene Dunne y Charles Boyer en: «Dos Corazones», que se estrena hoy en el «Encanto»

REX CINEMA M-2214
LA FUNCION EMPIEZA A LAS 11 DE LA MAÑANA
HOY
EL REY QUE NO FUE REY
Un misterio histórico sobre el hijo de Luis XVI y María Antonieta. Hay argumentos para creer que fué sacerdote en los Estados Unidos, pero...
Además: NOTICIARIOS FOX y PARAMOUNT. UNA BARBERIA MODERNA (musical). NOTICIARIO ROYAL (noticias nacionales). TIERRA DE RECUERDOS INCAICOS (viaje al Perú). A PUÑO LIMPIO (cartón de la Fox).
Horas y precios de costumbre.

SALON ROJO M-4794.—«La Marsellesa» y «Mi señorita mamá».

CUBA M-9796.—«María» y «Crimen por televisión».

BELGICA A-9128.—«El diablo al volante» y «Vidas opuestas».

VIOLETA M-3238.—«Pedro el Grande» y «Reformatorio femenino».

BELASCOAIN U-5200.—«Don Amor y Don Dinero» y «Quesos y besos».

CUATRO CAMINOS M-3676.—«El drama de Shanghai» y «Vámcnos con la marina».

GRIS F-4292.—«El rey» y «Tempestad».

VIVES F-3128.—«Horizontes de gloria» y «Con los brazos abiertos».

MODERNO X-1305.—«Amapola del camino» y «Mis dos amores».

SANTOS SUAREZ I-4600.—«Los hijos que no nacen» y «Almas perdidas».

WILSON U-5863.—«Nancy tiene tres amores» y «Los candelabros del emperador».

TOSCA I-3099.—«Somos de Kronstad» y «Marineros en tierra».

RADIO CINE HOY
REGIA FUNCION! DE GALA!
DOBLE PROGRAMA WARNER
ESTRENO en CUBA de la SUPER-GRANDIOSA PELICULA de ACTUALIDAD con la colaboración de la AVIACION de la MARINA de los EE. UU. titulada:

AGUILAS Sobre el MAR
WINGS OF THE NAVY
FORMIDABLE... EMOCIONANTE... SENSACIONAL
Una PELICULA ORGULLO de la WARNER BROS
Interpretes:
George BRENT - Olivia HAVILLAND
JOHN PAYNE y FRANK MC HUGH
30¢ antes de 6½ - 40¢ Despues
Niños 20¢ TERT. 75¢
ADEMAS ESTRENO de la sensacional película tambien WARNER
"CUANDO NACISTE?"
WHEN WERE YOU BORN? con
ANNA MAY WONG
MARGARET LINDSAY
LOLA LANE
OTRA BELLISIMA PELICULA!

Simone SIMON y Jean GABIN
"LA BESTIA HUMANA"
Adaptada de la INMORTAL NOVELA de EMILIO ZOLA !!!
SUPRIMIDOS LOS PASES de FAVOR
Abril 28 NACIONAL GRAN ESTRENO!!

MAÑANA: «LOS TRES MOSQUETEROS» EN EL FAUSTO

Hoy presenta por última vez la empresa de este majestuoso coliseo a la adorable Danielle Darrieux y al apuesto John Loder, en la gloriosa super- producción: «Katia», una historia de amor, presentada en un ambiente de sugestiva belleza e inusitado esplendor.

Completa el programa el cartón en tecnicolor de Walt Disney, «Explotadores Incipientes», la comedia «La Voz del Tirano» y el Noticiario.

Los precios: 40 centavos de 3:30 a 6:30 y 50 centavos después. Niños a todas horas 20 centavos y Tertulia familiar 15 centavos.

Mañana: «Los Tres Mosqueteros». La caballería andante de unos tiempos románticos y floridos... cuando por mirar solamente a una dama, una espada cruzaba el corazón del osado...! ¡El Cardenal Richelieu, que con sus intrigas políticas, dominaba toda Europa...! ¡La inmensa obra de Alejandro Dumas, «Los Tres Mosqueteros», ahora parodiada estupendamente por un gran productor, Darryl F. Zanuck, el mago productor que jamás cesa de ofrecer al público un espectáculo de inmenso interés y valor artístico.

Vea a Don Ameche en el role fascinante de D-Artagnán y más locos que nunca... pero vestidos de caballeros de capa y espada, los hermanos Ritz, haciendo derroche de la gracia que los ha caracterizado como tres de los mejores comediantes del cinema, como Porthos, Athos y Aramís. Intrigas... romance... canciones... una farsa del pasado... con la comicidad del presente... Una parodia digna de una gran obra... Aparecen además en el reparto de esta super-producción musical: Binnie Barnes, Gloria Stuart, Pauline Moore, Joseph Schildkraut, John Carradine y Lionel Atwill.

Pocas veces la pantalla ha ofrecido un romance de más exquisita emotividad que el que vemos desarrollarse en la trama de «Tarakanova», la incomparable super-producción que se estrena el martes 2 de mayo.

HOY: «EL GRAN VALS» EN EL ALKAZAR

Hoy presenta la empresa de este popularísimo coliseo el triunfo musical más grande de la historia del cine: «El Gran Vals». Un drama de mediado del siglo pasado, en la romántica y bellísima capital de Austria, en los días que el desgraciado y anciano emperador Francisco José, era joven y apuesto y la música de Strauss empezó a mover el alma de la humanidad. Producción super-musical y archi-melódica por estar saturada de exquisitas armonías estupendamente interpretada por una orquesta de 90 profesores en la que figuran 12 violines Stradivarius y Amati, deleitándonos con la voz arrulladora de Miliza Korjus, la soprano polaca considerada en la actualidad la primera del mundo, y el arte histriónico de la incomparable Luise Rainer y el nuevo ídolo Fernand Gravet.

Completa el programa el intenso drama de la Columbia: «Espías» con Ralph Bellamy y Fray Wray. Un estreno en Cuba, profundamente emocionante.

Como los más valiosos planos son robados... Como éstos derrumban los más cuidadosamente elaborados planes de defensa de cualquier país. Una película verdaderamente oportuna en unas circunstancias en que el mundo se agita ante el temor de una catástrofe... ¡Además el Noticiario. Los precios: 20 centavos de 1:30 a 6:30 y 30 centavos después. Niños a todas horas 15 centavos y Tertulia familiar 10 centavos.

El lunes próximo: la sensación de 1939: «El Santo Vuelve». Tiros... escapadas... sorpresas... Intrigas... venganzas... y todo lo que significa intensa emotividad en un drama policíaco, está dosificado a grandes dosis en «El Santo Vuelve», la producción R. K. O. Radio en que aparece por primera vez en este role el artista inglés George Sanders, que es secundado por la admirable labor de Wendy Barrie, Neil Hamilton y otros conocidos artistas que nos han deleitado ya con su brillante actuación en múltiples ocasiones.

HOY: «LOS CAMARADAS DEL MAR» EN EL RIVIERA

Dos sensacionales «hits» de la R. K. O. Radio, presenta hoy la empresa de este elegante teatro: Bobby Breen, el genial niño cantante, en la comedia melodramática que se desarrolla en el ambiente encantador de la Colonia Italiana en la Bahía de San Francisco: «Los Camaradas del Mar».

Una película que ofrece además de su bellísima y entendida trama, varios números musicales, cantados por la exquisita voz del pequeño Bobby Breen. La otra gran atracción es «De Regreso a la vida» de John Barrymore y Peter Bolden. Es el drama intensamente humano y realístico, del hombre que vive solo en un pueblo adorado por sus hijos, huérfanos de madre; vilipendiado por todos los vecinos que le señalan como un escarnio de su pequeño círculo social; pero que llegado el momento, se levanta magníficamente por controlar él solo con su voto el resultado de unas elecciones... ¡Además el Noticiarios!

Los precios: 30 centavos por la tarde y 40 por la noche. Niños tarde y noche 20 centavos y tertulia 15 centavos.

Mañana: Don Ameche como Dartañan y los incomparables Ritz Brothers como Porthos, Athos y Aramís, en la estupenda producción musical, parodiando una de las obras maestras de la literatura francesa «Los Tres Mosqueteros».

El pasado de los caballeros de capa y espada... bajo el gusto crítico y burlón de nuestra época ultra-civilizada.

El jueves: Víctor Francen y Vera Korene en el vigoroso y pasional drama «Tamara» y a petición, «Ramuntcho», Víctor Francen y Gaby Morlay en la formidable comedia «El Rey».

M.E.C.D. 2016

GACETILLAS

AUDITORIUM: ESTRENO DE «DOS CORAZONES»

...cinema nos ha presentado ro... inolvidables interpretados por ... de marcada simpatía; pelí... que nos han emocionado dado ...rrollo de su trama; espectácu... de suntuosidad y belleza, ...mente combinados y joyas ...lmente supremo de valor incalcula... Cuando todo ésto se reúne en ...ella producción, forzosamente ...que asegurar, que el cinema ha ...do a su grado máximo.

...dos estos detalles son los que ...de «Dos Corazones», el ro... de romances; la interpreta... de las interpretaciones, la emo... humana más intensa, junto a ...espectáculo que imprime interés ...principio al fin.

...oso «Dos Corazones» que pre... hoy este elegante teatro, en ...nda de gran gala en sus turnos ...30 y 9:45, es la película de to... los públicos.

Una pareja formidable interpreta deliciosamente los principales personajes, élla, Irene Dunne, Terry, la dama que regresa de un viaje de placer, costeado por el ricacho con quien se va a casar... y en el barco se encuentra con el hombre ideal; él, Charles Boyer, Michael, el apasionado y romántico pintor que rompe su compromiso amoroso cuando Terry le dice que sólo su amor la hará feliz.

Esta genial pareja de estrella lleva al lado los nombres de Lee Bowman, Astrid Allwyn y María Ouspenskaya. La Dirección de «Dos Corazones», éxito R. K. O. Radio, está a cargo de Leo McCarey, el famosísimo productor de La Pícara Puritana. Y en los turnos de 4 y 8:30: «De Regreso a la vida» de John Barrymore y Virginia Weidler.

El miércoles: Charles Laughton en la magnífica super-producción «Rebeldía».

TRIANON: «VINDICADA» CON KAY FRANCIS

...gran semana de estrenos pre... las carteleras de este preferi... ...tro, siendo la primera, la emo... ...ante creación de la Warner Bros, ...con el título de «Vindicada» con dos ...antes estrellas como Kay Fran... ...el gran Humphrey Bogart en ...resante drama de acción rá... ...de crímenes y venganzas de ...de un cruel pandillero una ...a mujer que había sido víc... ...de su maldad valiéndose de su ...y de su ciencia hasta para... ...la mano criminal del gangster ...ella aterrorizada a la ciudad

...as partes secundarias actúan, ...Stepheson, John Eldredge y Jessie Busley. «Vindicada», pasará por la pantalla a las 5:15 y 9:45. La otra película a las 4 y 8:30 lleva por título: «Qué tontos son los hombres» por el trío de estrellas Wayne Morris, Priscilla Lane y Humphrey Bogart.

Se completa el programa con Noticiero y cartón.

Mañana: La comedia social de la juventud que vive enamorada del amor, «La Heredera Ardiente» con Olivia de Havilland, luciendo lindísimo trajes y de gran lujo escénico al lado del magnífico cantante Dick Powell.

El miércoles: La grandiosa producción francesa: «El Zar Loco».

PAYRET: «ESCUELA DE SEÑORITAS»

...el comienzo de la cinema... ...en español a «Payret», le ...do estrenar todo o casi todo ...erial cinematográfico, bueno ...porque hasta ahora puede ...no han empezado a produ... ...nas buenas en los países de ...rica Latina.

...la empresa de este teatro se ...orgullosa de presentar ya una ...bien hecha, bella, román... ...tiva, que envidiaría a las me... ...americanas. «Escuela de Se... ...o 12 mujeres. Una pelícu... ...la que toman parte cientos de mujeres todas manejadas con tal habilidad que han producido la más encantadora obra de la cinematografía argentina.

También completa el programa «Perlas son Amores» bello film en inglés con un reparto de estrellas. Una revista de asuntos mundiales se exhibe en todos los turnos también.

Los precios son: 20 centavos hasta las 6 y 30 y 30 centavos después. Niños 15 centavos. Tertulia 10 centavos.

El lunes: «Cuatro Corazones».

NEPTUNO: «LA HORA RADIANTE»

...rograma de doble estreno de ...ro, nos brinda hoy este fa... ...eatro, con Joan Crawford, ...Sullavan, Melvyn Douglas ...Young en la super-produc... ...La Hora Radiante», y Fran... ...al y Franchot Tone en «Des... ...Cenicienta».

...ida el Noticiario. Los precios: ...anos de 2:30 a 6:30 y 30 cen... ...después. Niños a todas horas, ...anos.

...programa continuará en el ...asta el miércoles inclusive.

El jueves: María Arias, Raquel Rodrigo y Pedro Terol en la exquisita joya del arte musical español «La Reina Mora» y la aplaudida Imperio Argentina en «Nobleza Baturra».

El viernes: el glorioso triunfo musical de la historia del cine, presentado con orgullo por la Metro «El Gran Vals», interpretada maravillosamente por Luise Rainer, Fernand Gravet y Miliza Korjus, la mejor soprano del mundo.

Conjuntamente se exhibirá «La Ciudadela» con Robert Donat y Rosalind Russell.

...NCIA: MAÑANA: PRE-ESTRENO DE «EL GRAN VALS»

...nes popular: a los precios ...ntavos mayores, 5 centavos ...y 5 centavos la tertulia fa... ...ina Miranda y Fernand Gra... ...ina Petrovna ha Mentido» ...ce Bennet y Douglas Mont... ...n «Perseguido».

...el Noticiario.

...: en día de gran gala, pre... ...la exquisita super-joya ...orgullo de la Metro «El gran ...Luise Rainer, Fernand ...la mejor soprano del mun... ...a Korjus.

Conjuntamente se exhibirá: «La Mujer del Futuro» con Myrna Loy, Franchot Tone, Rosalind Russell y Walter Pidgeon.

El miércoles: «Cinco primores» con las Quíntuples Dionne, Jean Hersholt Claire Trevor, César Romero, Slim Summerville y Henry Wilcoxon y «Mis Broadway» con Shirley Temple.

El jueves: dos películas de Shirley Temple, como homenaje a esta maravillosa estrellita: «Mi Tío Samuel» y «Mi Buena Estrella».

OLIMPIC: «ESTAMPAS HABANERAS»

...go», en Línea y B, en el Ve... ...el teléfono F-3711, ha com... ...para hoy un programa gran... ...el que figura como princi... ...ción la última joya cuba...

...os de 4 y 15 y 8 y 30 se ex... ...preciosa, regia producción: ...os de una mujer» con Cons... ...ennett y Mischa Auer.

...turnos elegantes de 5 y 15 ...evista y gran éxito de la ...a, regia, preciosa comedia «Estampas Habaneras» crea... ...al de la primera estrella del cine cubano, Blanquita Amaro, la revelación cinematográfica del año, secundada por Chaflán, Garrido-Piñero, Julito Díaz, Alicia Rico, Margot Alvariño y otros populares artistas cubanos.

Precios: luneta mayores, 30 centavos. Niños 20 centavos y tertulia mayores 20 centavos y niños 15 centavos hasta las 6 y 30 y mayores 40 centavos y niños y tertulia 20 centavos después.

Mañana: «Alas de gloria» y «Buscando Marido».

INFANTA: «CHARLIE CHAN EN HONOLULU»

...pendo programa nos ofre... ...elegante y confortable tea... ...», del circuito Carrerá ...egias cintas de estreno en ...siendo la principal: «Char... ...en Honolulu», con Sidney ...ilis Broocks y Sen Yung; ...ífica película del célebre ...chino, mejor si sabe que ...anteriores, ofrece la nove... ...que es la primera del gran ...y Toler, en el papel de Chan...

A continuación se exhibe la cinta: «La Hora Final», con Barry K. Barnes y Sophie Stewart, una película de atracción irresistible.

Completa el programa la revista Pathé y el episodio número 10: «La Araña Negra», Miércoles: Estreno: «Alas de Gloria» con Constance Bennett, Alice Faye.

El jueves: «Vindicada» por Kay Francis.

MANZANARES: «LA DESTRUCCION DEL VICIO»

...os bajos en tanda y noche ...este grandioso programa ...año para mayores, un pro... ...deben ver todos. «Manza... ...me de las familias, situa... ...os III e Infanta anuncia ...y noche de hoy «Madres ...película que enseña y «La ...del Vicio» por William ...que es una enseñanza para las hijas de hoy, comedias y cartones

Mañana en tanda y noche. «Fiel a uno solo» por Ronald Reagan y «Los soldados mandan» por Prescilla Lane.

El miércoles 26: «Rasputín» la mejor película por Harry Baur y «Mi candidato» en español.

Sábado y domingo: «Hombres con Alas».

HOY - NACIONAL - HOY

9.30 p.m. — **9.30 p.m.**

LA VIUDA ALEGRE

LUNETA 60 centavos — **LYDIA DE RIVERA** con **FERNANDO CORTES** — **TERTULIA 20 centavos**

UNICA FUNCION POPULAR

UN GRAN TEATRO A PRECIOS POPULARES

Ayer se efectuaron las pruebas de sonido, el resultado fué sencillamente sorprendente. Desde ahora podemos garantizar que la acústica del moderno y perfecto teatro «Favorito» cuyo edificio se levanta airosamente en Belascoaín y Peñalver, iguala, y aun supera a los mejores teatros de la Habana.

Las potentes lámparas de alta intensidad dan a la pantalla gigante una proyección blanca, brillante... estupenda... !La visual de este coliseo es notable desde cualquier ángulo de su amplísima platea y de su comodísima tertulia familiar.

Desde cualquiera de sus 1,600 lunetas, el público podrá ver y oir con claridad extraordinaria.

Otra de las atracciones es la temperatura interior. Una circulación de aire fresco y puro constantemente renovado por poderosas turbinas y potentes extractores, garantiza en cualquier época del año, una temperatura ideal.

Hoy se harán los últimos toques a la decoración interior, cortinajes, etc., y ya mañana definitivamente daremos la fecha exacta de su gran inauguración. Una vez más queremos decir que los precios que regirán siempre en el «Favorito» serán eminentemente populares.

ROXY: «SUSPIROS DE ESPAÑA»

Un interesantísimo programa en español, anuncia para hoy lunes popular, el «Cine Roxy», de 14 y Primera en el Reparto Almendares. «Suspiros de España» una de las películas españolas donde hay derroche de buen humor, de música, de alegría, se exhibirá en turnos de 4:30 y 8:30, y a las 6 y 10 p. m. se exhibirá la copia nueva de «María Antonieta» o «Flor de fuego», que en su tiempo obtuvo un formidable éxito de taquilla por su trama emocionantísima y y su estupenda interpretación que está a cargo del conocido actor Martínez Casado, y la simpática Carmen Guerrero.

Precios como todos los lunes: 5 centavos damas y niños en tertulia, en luneta 10 centavos. Cabaleros: en luneta 15 centavos y tertulia 10 centavos.

Mañana programa especialmente para mayores, con el estreno de la fuerte producción: «Víctimas de la Mariguana» y «La Torre de Nestle». El miércoles el «hit» cómico de la temporada: Vive como quieras».

RIALTO: «ESTAMPAS HABANERAS» (EXITO)

Sigue hoy en el programa del simpático teatro «Rialto» la preciosa comedia cubana «Estampas habaneras» la última película filmada por Películas Cubanas. Ría con esta película como no ha reído en película alguna con las ocurrencias y los chistes de Piñero, Garrido, Chaflán, Alicia Rico, y Julito Díaz, que secundan magníficamente a la genial estrella cubana Blanquita Amaro, la revelación cinematográfica de 1939. También toman parte Margot Alvariño, María de los A. Santana y otros.

La música preciosa que se deja oir en esta regia comedia está a cargo del popular Gilberto Valdés.

Se completa el programa con el drama familiar: «Vivir de la Tierra», interpretado por Alice Brady, Russell Hardie.

Los precios para la función de hoy que comienza desde las 2 y 30 son mayores 30 centavos hasta las 6 y 30, después 40 centavos, niños 20 centavos.

REINA: «SANGRE DE COSACO»

Realismo... Sentimiento... Novedad... Emoción... Conflicto... y Amor encontrará Vd. en «Sangre de Cosaco» la monumental producción que estrena hoy el muy concurrido super-cine «Reina» sito en Rayo y Reina con el teléfono M-2272. «Sangre de Cosaco» es una monumental producción que interpreta el gran actor Akim Tamiroff y lo secunda Leif Erikson.

Los cadetes quedaron vencidos ante los mandatos del amor, en la comedia militar titulada «Los soldados mandan» en la que Wayne Morris y Eddie Albert eran los cadetes más arriesgados pero los vencieron el amor; en el rol estelar femenino encontramos a Priscilla Lane. Un cartón y revista conjuntamente con la linda variedad «Modas Musicales» completan el programa.

Los precios serán de 15 centavos la luneta hasta las 5 y 30 y 20 centavos después, la cómoda tertulia familiar con sus regias localidades 10 centavos.

RIVOLI: «LA CASA DEL MALTES»

Aquella mujer para quien los hombres sólo eran peleles que manejaba a su antojo, se encuentra un día conquistada por la pasión de un hombre que le brindó, diferente a los demás, horas de embriagante felicidad y frases que le hacían olvidar el instinto grosero de los otros... Tal es el papel de Viviane Romance, la bellísima estrella del cinema francés en la gran producción «La Casa del Maltés», que será exhibida en el «Cine Rivoli» del Reparto La Sierra, hoy en sus turnos elegantes de 4 y 30 y 8 y 30. Una película para mujeres de criterio amplio... y hombres de mundo. Aprobada sólo para mayores. Completa el programa la picaresca film de Lucien Baroux, «Una Aventura en París», de ambiente genuinamente francés. Precios: 15 centavos luneta por la tarde y 20 por la noche.

Mañana por última vez la soberbia super-producción, «Suez», por Loretta Young, Tyronne Power y Annabella.

VERDUN: «EL DRAMA DE SHANGHAI»

Para hoy anuncian las carteleras del elegante teatro «Verdún» de Consulado 214, teléfono A-9206, el estreno de la super-producción «El drama de Shanghai», emocionante cinta plena de emociones e intensa acción que interpretan Christiane Mardayne y Suzane Depres. Conjuntamente se exhibe la bellísima producción titulada «Música, besos y mujeres, interpretada por Bude Rogers y June Clive. Completa el programa el Noticiario Paramount y un cartón.

La función dará comienzo a las 2 de la tarde rigiendo los siguientes precios: 15 centavos luneta hasta las 6 y 30 y 20 centavos después. Los niños 10 centavos y la tertulia familiar con butacas 10 centavos

Mañana: La serie completa en 15 episodios «Praderas sangrientas», por John Mc Brown y «El correo del Oeste», por Bob Baker. Para este programa rigen precios de 10 centavos luneta y preferencia antes de las 6 y 30 y 15 centavos después.

LARA: «LA CIUDADELA». 10 CTS.

«Lara», el céntrico y popular cine de las familias, sito en Prado y Virtudes, con el teléfono M-2421, anuncia hoy un programa grandioso.

En la función continua, de 2 de la tarde a 11 y 30 de la noche se exhibirá revista, comedia, estreno de la grandiosa, regia joya el drama de un médico joven «La ciudadela» con Robert Donat y Rosalind Russell y estreno de la magnífica, interesante cinta «La sombra de la duda» con Ricardo Cortez.

Precios: luneta 10 centavos a todas horas. Entre y salga cuando quiera

Mañana: «Secretos de una actriz» con Kay Francis y «Destino Fatal».

PRADO: «ANGELES CON CARA SUCIA»

Para hoy tiene «Prado» como todos los días matinée a las 2 y tandas a las 5 y 8 y 15, con lo mejor en película por el más bajo precio de 10 centavos. Exhibiendo primeramente un original e interesante drama pleno de acción y emoción «Vidas rotas» por Dick Foran, y el más fuerte drama de gangsters que el cine ha presentado «Angeles con cara sucia» por el dinámico actor James Cagnel y «Los Muchachos de la Escuela del Crimen». Completando el programa una revista y un gracioso cartón. Mañana, «Deseo» por Marlene Dietric y «Maternidad Perseguida» por George KBret

TEATROS Y CINES

EL RECITAL DE CARMINA BENGURIA

Aumenta el interés entre los amantes de la buena poesía, en la sociedad habanera en general, por el gran festival del verso que tendrá lugar el siete de mayo, a las 10 de la mañana en el teatro «Encanto» ofrecido por la genial artista Carmina Benguría.

El programa que publicamos ayer de dicho acto es de la más alta selección. La última parte es una serie de estancias del gran poema, que con el título de «Santificado sea», ha escrito el ilustre poeta argentino Arturo Capdevila en uno de sus libros que ha alcanzado hasta ahora siete ediciones consecutivas.

Las localidades a base de un peso la luneta numera, 80 centavos la sin numerar y 60 centavos la butaca, ya circulan en manos de nuestras principales familias y pueden separarse por el teléfono M-9765

RADIO CINE: «AGUILAS SOBRE EL MAR»

Doble y gran programa desde las dos y media de la tarde con el estreno en Cuba de dos lindas películas presentadas por la Warner Bros.

Estreno de la sensacional y gigantesca obra Warner, con la cooperación de toda la Marina y Aviación de los Estados Unidos, titulada: «Aguilas Sobre el Mar», interpretada por George Brent con Olivia de Havilland, John Paynne, Víctor Jory, Franck McHugh, John Litel, todos bajo la gran dirección del genial Lloyd Bacon. «Aguilas sobre el Mar» puede considerarse como un gran film de actualidad. Drama de acción y heroismo más realista y formidable que ha producido Hollywoo.

Hoy se completa el programa con otro estreno Warner de un gran reparto de estrellas como son Lola Lane, Anna May Wong, Margaret Linlsay y otros. Su título es: ¿Cuándo naciste? película de misterio y emoción que hace que el programa de hoy sea un éxito, secundando a «Aguila sobre el Mar». Una revista y un cartón se exhiben también.

Los precios son: 30 centavos hasta las 6 y media y 40 centavos después. Niños 20 centavos. Tertulia por Neptuno 15 centavos.

Mañana: Este mismo programa.

El lunes 1 de mayo vuelve al cartel la super grandiosa obra «Me hicieron criminal».

CAMPOAMOR: «PUERTA CERRADA»

Hoy, están de plácemes, los simpatizadores de las películas habladas en español y muchos fanáticos de las películas habladas en inglés, tendrán que reconocer, que en todos los idiomas las hay buenas y malas pero con esta producción argentina que cuando hay artistas y buenos argumentos hay buenas películas: «Puerta Cerrada» es una película con alma... Un torrente de emociones... Una fe inquebrantable en el amor... y un sacrificio sublime por el amor de un hijo, nunca acariciado... «Puerta Cerrada» es la película que llega al corazón de las multitudes... Es la expresión máxima del amor... Usted estará conmovido ante la interpretación magistral de Libertad Lamarque, en esta insuperable película, y a Agustín Irusta en su mejor papel, cantando bellas melodías y realizando una labor que emocionará al público que vea «Puerta Cerrada».

Completa este sensacional programa el drama de sensacional argumento por Alan Baxter y Andrea Leed, «Víctima de su Destino» y Noticiario.

Los precios populares de: 20 centavos los mayores todo el día y niños 10 centavos y tertulia 10 centavos.

MAJESTIC: PRE-ESTRENO DE «MARIA ANTONIETA»

Hoy, en la pantalla del elegante teatro «Majestic» situado en Consulado 210 con el teléfono M-4477, la sorprendente super-joya, «María Antonieta» la reina infortunada sintiendo la honda desilusión de haber unido sus reales destinos a los de un ser carente de todo atractivo físico y psíquico, en un matrimonio que no satisfizo sus ansias de sueños románticos y que fué el más rotundo mentís a sus aspiraciones amorosas. Una cinta espectacular con un lujo indescriptible, presentando con riqueza de detalles, la vida de la reina francesa, desde su casamiento hasta su muerte, brindándonos las escenas más impresionantes de la terrible Revolución francesa. Interpretan esta granidosa epopeya cinematográfica, Norma Shearer, Tyrone Power, John Barrymore, Anita Louise y Robert Morley. Completa el programa, la exquisita cinta, «La Llama Oculta» con Ann Harding y Herbert Marshall, sin faltar, un cartón en colores, una graciosa comedia y la instructiva Marcha del Tiempo. Precios: Luneta y preferencia, antes de las 6 y 30, 15 centavos. Después 20 centavos. Niños y Tertulia, a todas horas, 10 centavos.

Mañana: Tres grandes atracciones: «La Araña Negra» episodio 10. «Bajo el Manto Rojo» de Annabella y «Patrulla Submarina» de Richard Greene.

COLONIAL: «EL HIJO DE FRANKENSTEIN»

«Colonial», el elegante y concurridísimo cine de las familias, sito en Reina 309, con el teléfono A-7879, anuncia para hoy un programa muy grandioso.

En la función continua, siempre de 5 de la tarde a 11 y 30 de la noche se exhibirá revista, comedia, estreno de la sensacional, emocionante y estupenda producción «El hijo de Frankenstein» con Boris Karloff, Bela Lugosi y otros y estreno de la colosal, estupenda film «Dilema».

Precios: Luneta mayores 15 centavos hasta las 6 y 30 y 20 centavos después. Los niños y la tertulia familiar 10 centavos a todas horas.

Mañana: «Lobos del Norte» y «Hombres con alas».

El miércoles: «María Antonieta».

ACTUALIDADES: «SANGRE DE JUVENTUD»

«Actualidades», el favorito y confortable cine de las familias, sito en Monserrate 262, con el teléfono M-5575, brinda hoy un colosal programa, rigiendo precios popularísimos.

Hoy en función continua, de 2 de la tarde a 11 y 30 de la noche se exhibirá revista, comedia, estreno de la estupenda, muy soberbia producción «Sangre de Juventud» con Lucielle Bell y James Ellison y estreno de la preciosa, original comedia «Daría un millón» con Marpirie Weaber y Warner Baxter.

Mañana: «Mujeres que trabajan» y otras.

El miércoles: «La fuga de Tarzán».

CERVANTES: «EL VIEJO DOCTOR»

Teléfono M-6494. «El Viejo Doctor» en español.

A precios populares se estrena en este cómodo cine de Lamparilla y Compostela, la iteresante producción en español titulada «El Viejo Doctor» por Enrique Muiño, acompañada de la producción «El último encuentro» por Amanda Ledesma y Floren Delbene. Comedias y Noticiarios, los precios son de 5 centavos damas y niños en matinée y tanda.

Mañana, «¿Estamos civilizados?» por Anita Louise y «Pedro el Grande» película Rusa. El miércoles 26 «Mr. Moto se arrisga» por Peter Lorre y «La Patrulla Submarina». El jueves 27, «Lenín en Octubre». El sábado 29 «El Beso Mortal». El domingo 30, «Argel». Mayo primero «Puerta Cerrada». «Cervantes» es el cine preferido por las familias.

LIRA: HOMENAJE A TYRONE POWER

Dos grandes producciones, en un homenaje al popular actor Tyrone Power, presenta en todos sus turnos el modernísimo teatro «Lira», situado en Industria y San José, con el teléfono M-4474. Comenzando la función corrida a las 2 en punto de la tarde, y además de un noticiario, un cartón en colores y una graciosa comedia, se exhibirá la exquisita super producción: «Mujeres Enamoradas», que interpretan Tyrone Power, Simone Simon, Constance Bennett, Loretta Young y Don Ameche. A continuación, Tyrone Power, Loretta Young y Don Ache, se presentan en la divertidísima comedia romántica: «Amor y Periodismo». Una farsa romántica que narra las aventuras de un simpático periodista a quien su jefe quiere casar de cualquier manera con una bellísima heredera, con el fin de escribir una crónica sensacional. Precios: lunetas, antes de las 6:30, damas y niños 5 centavos, caballeros 10 centavos. Después 10 centavos todos.

Mañana: gran estreno: «Condenado», con Charles Quigley y Rita Hayworth; y Grace Moore, en «Una Noche de Amor».

BELASCOAIN: «DON AMOR Y DON DINERO»

Un interesante programa a base de dos magníficas producciones ofrece hoy a sus concurrentes el moderno y ventilado teatro «Belascoain», del circuito Carrerá, situado en Belascoain 853, esquina a Peñalver, con el teléfono U-5200, siendo la principal: «Don Amor y Don Dinero», que tiene por intérpretes principales a Robert Young, Lew Ayres y Ruth Hussey; cuya trama es la historia de una secretaria que amando a su jefe rechaza las proposiciones matrimoniales de éste, porque tenía demasiados millones. Es la otra: «Quesos y Besos», con Stan Laurel y Oliver Hardy; completándose el programa con revista de asuntos mundiales y el cartón en colores «Cazadores Articos».

La función que es continua, dará comienzo a las 5 de la tarde, siendo los precios hasta las 6:30, luneta 15 centavos y después 20. Los niños y la tertulia familiar 10 centavos a todas horas.

Mañana: «En Manos de una Mujer».

4 CAMINOS: «EL DRAMA DE SHANGHAI»

El super-coliseum de Belascoain 1107, con el teléfono M-3676, el preferido de todas las familias nos presenta hoy «El Drama de Shanghai». Un drama trágico y profundamente emotivo que nos habla de la vida turbulenta de la fascinante capital del Oriente.

«El Drama de Shanghai», está interpretado por Christiane Mardayne, Raymond Roleau, Elina Labourdette y otros grandes del cine francés. Vea esta gran producción la madre abnegada que hace el sacrificio de llevar una vida licenciosa por educar a su hija, y que finalmente sacrifica su propia vida por salvarla de un destino parecido al suyo.

Vea también pasar por la pantalla gigante la película de gran acción... valor... emoción... etc.: «Vamonos con la Marina», por Reginal Denny y Paul Kell. Completan el programa bonitos cartones y los precios son los corrientes, de 15 centavos antes de las 6:30 y 20 centavos después. Los niños y regia tertulia familiar 10 centavos a todas horas.

Mañana: día de gran gala con el pre-estreno de «Vive Como Quieras», la mejor película del año.

El miércoles: «Puetra Cerrada» y «Besos Brujos».

GRIS: «EY REY» Y «TEMPESTAD»

Dos joyas cinematográficas forman el grandioso programa que anuncia hoy el favorito cine «Gris», de Baños y 17, en el Vedado, con el teléfono M-4292, de la empresa Heydrich Fernández Ledón.

En los turnos de 4 y 8:15, se exhibirá la monumental y regia film: «Tempestad», con Charles Boyer y Michelle Morgan.

En los turnos preferentes, a las 5:30 y 9:45, revista y estreno de la preciosa, regia y original comedia francesa: «El Rey», con el gran actor Victor Francen, Raimu y Gaby Morley.

Precios: luneta mayores 20 centavos. Niños 10 y tertulia 10 centavos a todas horas.

Mañana: «Uña y Carne», con Mickey Rooney; y «El Hermano del Diablo», con Stan Laurel y Oliver Hardy.

(VEASE MAS GACETILLAS EN LA PAGINA OCHO)

M.E.C.D. 2016

OBSERVACIONES AL BALANCE MERCANTIL CON LA UNION NORTEAMERICANA

Aparte de las mil y una razones de índole sentimental que nos unen a nuestros buenos vecinos del Norte, el hecho de ser un satélite económico de aquel planeta, incorpora nuestra nación a aquel sistema y nos obliga a observar nuestro statu quo a través del prisma financiero norteamericano.

Como el hecho de considerar nuestra economía como dependiente de la americana, no quiere significar por nuestra parte sometimiento a tal poder, sino acoplamiento, ajuste, adaptación, es decir, equilibrio en la trayectoria de nuestras respectivas órbitas, sin abandonar la común que ambos, americanos y cubanos, recorremos en el espacio sideral económico, dejo sentado el símil de satélite para Cuba, con todas sus consecuencias, tales como supeditación al planeta, mas también con influencia en el movimiento del propio planeta, en pocas palabras somos factores dependientes del mismo producto.

Multitud de autores, en incontables ocasiones han manejado los números de nuestro Balance Comercial para mostrar lo lucrativo u oneroso de nuestra relación mercantil con la Unión Norteamericana; pero creo que pocos los hayan analizado bajo el aspecto que hoy lo hacemos aquí, no pensamos que ello sea debido a superficialidad en el carácter analista de nuestros antecesores, sino a sometimiento a la disciplina académica, vestidura de la cual es enojoso desprenderse, a pesar de que las más de las veces estorba, obscurece y anula los mejores propósitos.

Durante el año 1938 la curva del comercio mantenido con la Unión Norteamericana, muestra una tendencia decreciente (según datos del Departamento de Comercio de los Estados Unidos de Norte América). Está de más consignar aquí que nosotros ya habíamos sentido en nuestra carne este descenso de temperatura y hasta habíamos hecho nuestro diagnóstico «casero» antes que el termómetro estadístico acusara tal depresión, sin esperanza de remedio, cosa que aquí dejamos al azar o al acaso, aunque con intención y deseo de que por una vez el esfuerzo propio y no la acción milagrera, orientara nuestros pasos en el concierto económico de los pueblos civilizados.

Nadie duda que somos un factor importante en las cuentas comerciales norteamericanas, lo muestra claramente el hecho de representar, en el año pasado, 1938, el 5.4% del total de vendedores de mercancías a la Unión, constituyendo tal representación el 2.7% de la clasificación total denominada «materia prima comestible manufacturada» (Manufactured foodstuffs). Es prudente señalar la inquietud que nos produce el hecho de que este suministro nuestro a los Estados Unidos haya descendido desde el año 1929, que representaba el 40.1%, al 27.7%, que dejamos mencionado más arriba como correspondiente al último año, esto es, que potencialmente hemos perdido un contingente que supone el 12.4% de nuestras ventas básicas, que son el azúcar y sus derivados, decíamos y repetimos que esta merma constituye un motivo de prevención, toda vez que refleja cómo el mercado americano en estos diez años ha reducido la necesidad de proveerse de Cuba en la octava parte de su consumo de estos artículos.

Siendo muy importante esta merma de nuestra capacidad de venta a nuestros buenos vecinos, no es todo lo que se puede aducir, al ajustarse como debe nuestras relaciones mercantiles, es vital que conozcan ellos y no dejemos de hacerlo ver nosotros, aunque el saldo comercial es favorable numéricamente considerado, específicamente analizado muestra que mientras los productos vendidos por Cuba son materias primas comestibles y no comestibles, las ventas de la Unión Norteamericana se refieren principalmente a materias primas comestibles y productos manufacturados y semifacturados, representando estos géneros industriales más de las dos terceras partes del total de ventas a Cuba.

Una ligera demostración numérica facilitará la comprensión de lo enunciado, veamos tres años, uno como tipo (1929) y dos consecutivos, el último y el penúltimo transcurridos, esto permitirá enjuiciar la cuestión con bastante certeza.

BALANCE MERCANTIL DE CUBA CON LA UNION NORTEAMERICANA
Porcentaje por Clases en el Tráfico

Importaciones de la Unión Norteamericana:

Años	Total	M. Prima No Comestible	M. Prima Natural Comestible	M. Prima Manufacturada Comestible	Productos Semi-Manufacturados	Productos Manufacturados
1929	100%	4.2 %	4.4%	24.3%	13.4%	53.7%
1937	100%	4.2 %	2.0%	21.0%	13.2%	59.6%
1938	100%	4.80%	3.0%	23.9%	13.5%	54.8%

Exportaciones a la Unión Nortemericana:

Años	Total	M. Prima No Comestible	M. Prima Natural Comestible	M. Prima Manufacturada Comestible	Productos Semi-Manufacturados	Productos Manufacturados
1929	100%	12.4%	2.7%	81.9%	.3 %	2.7%
1937	100%	11.2%	4.8%	82.3%	.5 %	1.1%
1938	100%	12.1%	4.4%	81.6%	.4 %	1.5%

Puede apreciarse que nuestras importaciones son principalmente de Productos Manufacturados, Productos Semi-manufacturados y Materias Primas Comestibles, con un relativo proceso industrial, esto es, que dentro de los precios pagados a los exportadores norteamericanos se hallan incorporados los costos de mano de obra más elevados que el mundo de hoy conoce, siendo al propio tiempo la industria norteamericana la mejor pagada y la de rendimientos más estables y productivos de nuestro momento económico.

Por el contrario, nosotros no vendemos productos industriales completamente manufacturados, nuestra industria básica, la azucarera, produce al menor costo conocido y con el mayor rendimiento un producto que después de exportado sufre la verdadera y beneficiosa transformación industrial, quedando reducida para el productor cubano o para el inversionista norteamericano en Cuba, su intervención a la producción de una Materia Prima ligeramente industrializada, mediante el pago de jornales miserables, sueldos irrisorios y rendimientos de utilidades ínfimas, cuando las produce, pero representando el 27.7 por ciento del consumo americano de esta mercancía de primera necesidad.

¿Qué realidades se deducen de estos datos?

¿Es justo el trato dado a Cuba por la Unión Norteamericana?

¿La política del «buen vecino» rinde los resultados apetecidos por ambas partes?

¿Qué realidades se deducen de estos datos? Que nuestras relaciones mercantiles con la Unión Norteamericana son deficientes; que nuestro nivel económico como pueblo civilizado se merma al establecer el comercio sobre bases coloniales, extracción de materias primas al menor costo a cambio de PRODUCTOS MANUFACTURADOS al más alto precio; que hasta en este propio sentido estamos perdiendo nuestra posición mercantil al reducirse nuestra cuota de suministro; que esta situación es la generadora de nuestros problemas internos político-sociales, supeditados al económico cuyo origen no es otro que nuestra política-económica y su dependencia con los resultados dimanantes del tráfico mercantil con los Estados Unidos; que la labor de nuestros representantes debe de ser más nacionalista que la seguida hasta hoy; que no todos los errores que se observan en nuestros tratados con la Unión son producto de inducción o influjo del «protector» sino impremeditación y falta de visión futura del «protegido».

¿Es justo el trato dado a Cuba por la Unión Norteamericana? No, porque la reciprocidad NO EXISTE; no, porque nosotros compramos productos industriales elaborados con altos jornales, espléndidos sueldos y salarios, altas utilidades, y en cambio, vendemos materias primas obtenidas a costa de ínfimos jornales, bajos sueldos y escasas utilidades; no, porque los precios de compra y de venta, no los hacemos nosotros, ni un mercado independiente, sino que son fijados por los propios compradores de nuestro casi único producto exportable; no, porque dentro de nuestros precios de compra y de venta computables a los efectos de la balanza de pagos, se hallan incorporados fletes pagados a la marina americana, primas de seguro a aseguradores americanos, comisiones, corretajes e intereses de capitales e intereses de capitales e inversiones de capitalistas norteamericanos, con todo lo cual no dudamos que nuestra balanza de cuentas sea deudora; no, porque los miles de millones de pesos que importa nuestro comercio exterior desde la fundación de la República, no se tradujo nunca en una masa de créditos «oro» manejada por nosotros para nuestra defensa, sino que ha quedado reducida a meros asientos u operaciones de «clearing» efectuadas en el centro financiero norteamericano, para su exclusivo beneficio y con evidente perjuicio para el mayor desarrollo de nuestro poder económico.

¿La política del «buen vecino» rinde los resultados apetecidos por ambas partes? No, porque la intención de ambos gobiernos es aumentar la capacidad de consumo de sus respectivos pueblos y esto no podrá lograrse jamás con la permanenecia de cuotas de ventas para Cuba y libertad de ventas para los Estados Unidos de Norte-América; no, porque dada la diversidad de productos que consume Cuba, los beneficios se traducen en aumento de utilidades para todos los estados de la Unión, mientras que cualquier política proteccionista que se aplique a nuestros productos básicos, azúcar crudo, tabaco en rama y frutos y vegetales naturales, estrangula nuestra economía general por representar estos artículos el 93 por ciento de nuestra total exportación a Norteamérica; no, porque mientras las ventas norteamericanas suponen casi monopolio a favor de aquel país, nuestros productos, dentro del territorio americano, sufren impuestos internos y cuotas restrictivas de consumo y hasta prohibición absoluta de venta, amordazando y limitando la libre determinación y concurrencia; no, porque el reservarse por el tratado vigente con los Estados Unidos, el derecho arancelario de privilegio, la libertad de cambio monetario y el monopolio de los Empréstitos, a nosotros, no nos queda (dentro de un cumplimiento honorable de los pactos) el recurso de concertar en otros medios económicos, arreglos financieros y mercantiles que nos permitan resarcirnos de las pérdidas que supone un tratado unilateral.

Pero dejemos estas impugnaciones a un lado, que no son producto de enojo, fobia ni mal querencia; que no significan deseos de rompimiento o separación, que no representan otra cosa sino el deseo que se conozca que estamos en posición de tratar, discutir pactos y llevar a feliz término un tratado que beneficie positivamente ambas nacionalidades y que pierda el carácter de incomprensión que informó los anteriores y el actual, en vigencia.

Hace algún tiempo comentábamos sobre la necesidad que tienen los Estados Unidos de volver sus ojos a la América del Centro y Sur, para sustituir en estos territorios los campos inversionistas perdidos en Europa y Asia; hace algún tiempo impugnábamos a ambos, americanos y cubanos, la sorda hostilidad que había anulado lo beneficioso de nuestras relaciones mercantiles, señalando en aquel entonces, como lo hacemos hoy, que la Unión Norteamericana debe de tratar a Cuba, no en un plano de coloniaje, sino en el de un pueblo libre, civilizado y respetable, correspondiendo nosotros a tal trato, brindando a nuestros vecinos, respeto para sus inversiones, estabilidad en nuestras leyes, seguridad para sus préstamos y empréstitos, permanencia de un régimen tributario que permita rentas honestas, al capital y al trabajo norteamericanos domiciliados en nuestro territorio, todo lo cual no dudo se traduciría en genuina prosperidad para los dos pueblos.

Las inversiones americanas en territorios como son: Canadá, Brasil, Chile y Argentina son cuantiosas y van en progreso y constante. Las inversiones norteamericanas en Cuba declinan y siguen un proceso de liquidación en estos últimos tiempos, a pesar de nuestra posición geográfica, de nuestra proximidad a su territorio y de la identidad de intereses en un orden de seguridad y estratégico. Es preciso para bien de Cuba y provecho de los Estados Unidos de Norte América, que la política económica de ambos en sus relaciones mutuas, se revise y ajuste sobre bases permanentes y razonables.

Quizás la identidad idiomática induzca a la Unión Norteamericana a fortalecer e intensificar los lazos comerciales con el Canadá, la lógica puede acertadamente dictar esta política, pero sometamos a la consideración de nuestros vecinos la extensión de nuestras costas y la posición de nuestros puertos, las ventajas climáticas de nuestro suelo, la ingente riqueza por explotar de nuestro subsuelo, las virtudes de nuestro pueblo para el trabajo, tanto intelectual como físico, y es de esperar que la práctica comprensión norteamericana reconozca en nosotros el derecho a ser factores activos en la expansión, explotación y distribución de nuestras riiquezas.

Hombres de claro entendimiento y larga experiencia dirigen y han dirigido los destinos del gran pueblo norteamericano. Con motivo de la pasada guerra mundial Mr. McAdoo inició con el Primer Congreso Financiero Panamericano (mayo 1915) una política que trató de romper el hielo que separaba en el orden económico la América de habla española de la de habla inglesa, acontecimientos políticos posteriores impidieron obtener el ópimo fruto que se esperaba de aquel bien plantado árbol, fertilizado por la comprensión y la inteligencia mutuas. Deseamos vehementemente que se prosiga sin desmayo la ruta señalada en aquel entonces, actitud que aconseja, en un momento como el actual, preñado de amenazas por la crisis europea y asiática, la formación de un frente unido del continente americano, pero no formado por pueblos ricos y nacionalidades menesterosas, sino por estados fuertes, civilizados y prósperos que hagan patente el «E PLURIBUS UNUM» de la divisa estadounidense.

Eduardo Salaya y de la Fuente.

MARCAS Y PATENTES

He aquí la relación de solicitudes de inscripción presentadas en la Secretaría de Comercio el día 19 del actual:

Perla de Montana (Renovación) para distinguir tabacos, solicitada por el agente oficial Raúl López Ibáñez a nombre de Calixto López y Compañía, establecida en esta ciudad. Certificado número 40,165

Calixto López (Renovación) para distinguir tabacos, solicitada por el agente oficial Raúl López Ibáñez, a nombre de Calixto López y Compañía, establecidos en esta ciudad. Certificado número 40,166.

Porta Nervol (Marca) para distinguir un producto farmacéutico, solicitada por Laboratorio Ortega, establecido en San Antonio de los Baños.

Collo Calcium (Marca) para distinguir una especialidad farmacéutica, por Laboratorio Ortega, establecido en esta ciudad, (San Antonio de los Baños).

Broncoxil (Marca) para distinguir una especialidad farmacéutica, solicitada por Laboratorio Ortega establecido en San Antonio de los Baños.

Bionutril (Marca) para distinguir una especialidad farmacéutica, solicitada por Laboratorio Ortega, establecido en San Antonio de los Baños.

Bronutril (Marca) para distinguir una especialidad farmacéutica, solicitada por Laboratorio Ortega, establecido en San Antonio de los Baños. Con reivindicación de los colores azul, rojo, amarillo y blanco.

Fagocitase (Marca) para distinguir especialidad farmacéutica, solicitada por Laboratorio Ortega, establecida en San Antonio de los Baños. Con reivindicación de los colores carmelita y crema.

Neuriflorine (Marca) para distinguir especialidad farmacéutica, solicitada por Laboratorio Ortega, establecido en San Antonio de los Baños, con reivindicación de los colores rosado, azul y blanco.

Neo Rhodium (Marca) para distinguir una especialidad farmacéutica, solicitada por Laboratorio Ortega, establecido en San Antonio de los Baños, con reivindicación de los colores negro, blanco y anaranjado.

Koken Marca para distinguir máquinas, aparatos y efectos eléctricos de todas clases, solicitada por el agente oficial Raúl Calonge a nombre de Manuel Pérez y Rodríguez, establecido en esta ciudad.

Keken (Marca) para distinguir perfumes, aceites vegetales y minerales perfumados para el cabello, etc., solicitada por el agente oficial Raúl Calonge a nombre de Manuel Pérez y Rodríguez, establecido en esta ciudad.

Modelo Industrial para envase de tabacos solicitada por el agente oficial Pablo J. Oliva a nombre de Menéndez, García y Compaña, establecido en estaf ciudad

Arrhenomartiol (Marca) para distinguir productos farmacéuticos, solicitada por el agente oficial Ricardo Moré a nombre de Comar and Company, establecido en esta provincia.

Rhone Poulenc (Marca) para distinguir productos farmacéuticos, solicitada por el agente oficial Ricardo Moré a nombre de Societe des Usines Chimiques Rhone Poulenc, establecida en Francia.

Peptonate de Mer Robin (Marca) para distinguir un peptonato de hierro, solicitada por el agente oficial Ricardo Moré a nombre de Societe Des Marqués Robin establecido en Francia.

Robin (Marca) para distinguir un glicerofosfato, solicitada por el agente oficial Ricardo Moré a nombre de Societe Des Marqués Robin, establecido en Francia.

Paganduine (Marca) para distinguir productos farmacéuticos, solicitada por el agente oficial Ricardo Moré a nombre de los Laboratorios Reunis de la Pangaduine Tt. de L-Hemopausine, establecido en Francia.

Pretender (Marca) para distinguir esencias de perfume, lociones perfumadas, talco, etc., solicitada por el agente oficial Ricardo Moré a nombre de Louis Pierre Guillon establecidos en Francia.

Les Perfumes de Ontfort (Marca) para distinguir esencias de perfume, lociones perfumadas, talcos, etc., solicitada por el agente oficial Ricardo Moré a nombre de Louis Pierre Guillon, establecido en Francia.

Signet (Marca para distinguir aprestos para correas y pulimento para plata, bronce, níquel, etc., solicitada por el agente oficial Ricardo Moré a nombre de Russia Cement Co., establecido en Estados Unidos de Norteamérica.

Signet (Marca) para distinguir tintas, materiales para entintar y flúidos para escribir, solicitada por el agente oficial Ricardo Moré a nombre de Russia Cement Co., establecido en Estados Unidos de Norteamérica.

Le Page-s (Marca) para distinguir engrudo líquido, mucilage, pasta y cemento para pegar, solicitada por el agente oficial Ricardo Moré a nombre de Russia Cement Company, establecido en Estados Unidos de Norteamérica.

Capture (Marca) para distinguir esencias de perfumes, lociones perfumadas, talcos y polvos perfumados etc., solicitada por el agente oficial Ricardo Moré a nombre de Les Parfumeries de Gabilla, establecido en Francia.

Sabroso hasta el último Sorbo (Lema comercial) para distinguir la propaganda del café que vende, solicitada por el agente oficial Ricardo Moré a nombre de La Flor de Tibes S. A., establecido en esta ciudad

Dextrosiosa (Marca) para distinguir un preparado farmacéutico, solicitada por el agente oficial Lauraeno S. Ruiz a nombre de Laureano Pequeño y Mejías, establecido en esta ciudad.

Cetrodextro Marca para distinguir un preparado farmacéutico, solicitada por el agente oficial Lorenzo S. Ruiz a nombre de Laureano Pequeño y Mejías, establecido en esta ciudad.

Rafel Marca) para distinguir conservas de tomate, solicitada por el agente oficial Lorenzo S. Ruiz a nombre de Llobera y Compañía, S. en C., establecido en esta ciudad.

Llober (Marma) para distinguir jugo de tomate, solicitada por el agente oficial Lorenzo S. Ruiz a nombre de lo Llobera y Compaña, S. en C., establecida en esta ciudad, con reivindicación de los colores rojo, azul, verde, amarillo y blanco.

FALTAS A LA POLICIA

Las hermanas Aurora y Emilia Cervantes, vecinas de Cárdenas 116, fueron acusadas por la policía de haberles faltado al respeto, al tratar de dejar incursa en multa a su criada, Esther Martínez Blanco, por arrojar agua sucia a la calle.

GACETILLAS

MODERNO: «AMAPOLA DEL CAMINO» Y «MIS DOS AMORES»

Una función popular ofrece hoy este teatro «Moderno» de 10 de Octubre 365, con el teléfono X-1305, dedicado a Tito Guizar, con dos de sus mejores películas, y a los económicos precios de damas y niños 5 centavos. «Amapola del Camino», de Tito Guizar y Andrea Palma; «Mis Dos Amores», de Tito Guizar, Blanca de Castejón; el cartón de Popeye: «Un Día de Mudanza»; y un «Noticiario Fox». Damas y niños 5 centavos y caballeros 10 centavos todo el día.

Mañana: «La Verbena Trágica», Fernando Soler y Luana Alcañiz; «Colegio de Señoritas», de Anne Shirley y Ralph Bellamy. Damas y niños 5 centavos en tertulia familiar hasta las 6:30.

El miércoles: «México Canta», de Pedro Vargas y Nancy Torres; y «La Ciudadela», de Robert Donat y Rosalind Russell. Damas y niños 5 centavos hasta las 6:30.

VIVES: HOMENAJE A MICKEY RONEY

Un grandioso programa de homenaje al popular actor Mickey Rooney, considerado como el campeón de taquilla de 1939, es el que brinda hoy el elegante cine «Vives», de calle B, entre 27 y 29, en el Vedado, con el teléfono F-3128.

Hoy en turnos de 4:30 y 8:30, se exhibirá el grandioso y conmovedor drama: «Con los Brazos Abiertos», creación de Mickey con Spencer Tracy.

A las 5:45 y 9:45, revista y estreno de la muy soberbia y magnífica super producción: «Horizontes de Gloria», otra feliz creación del popular Mickey Rooney y Freddie Bartholomew.

Mañana: «Rosa del Desierto», con la inquieta Jane Withers; y «Me Divorcio por Amor».

SANTOS SUAREZ: «LOS HIJOS QUE NO NACEN»

Un programa especial, sólo para mayores, es el que brinda hoy el coquetón cine «Santos Suárez», exhibiendo dos interesantes películas que todos los adultos deben ver.

En tanda a las 5 y nocturna a las 8:15, se exhibirá revista, el soberbio y conmovedor drama: «Almas Perdidas»; y estreno de la interesante y extraordinaria producción científica que encierra muchas enseñanzas: «Los Hijos que no Nacen».

Precios al alcance de todas las fortunas rigen hoy en el «Santos Suárez».

Mañana: grandioso programa en español, con: «Madreselva», con Libertad Lamarque; y «El Viejo Doctor».

CUBA Y SALON ROJO: ORIGINALES PROGRAMAS

Un colosal programa anuncia hoy el predilecto cine de las familias: «Cuba», sito en Suárez y Corrales. Hoy en tanda a las 5 y nocturna a las 8:15, se exhibirá revista, comedia, estreno de la grandiosa y conmovedora joya «María», toda en español, con Lupita Tovar y Rodolfo Landa y la pareja cubana René-Estela; y estreno de la emocionante producción: «Crimen por Televisión», con Bela Lugosi. Precios populares.

Mañana: «Nobleza Ranchera» y «Hombres de Mar o Vereda Tropical».

Las carteleras del céntrico y coquetón cine «Salón Rojo», de Monte y Antón Recio, anuncian para hoy un programa sensacional, formidable. En tanda a las 5 y nocturna a las 8:15, se exhibirá revista, comedia, estreno del sensacional y estupendo drama: «La Marsellesa», creación de Perrie Renoir, Lisa Delamare y Louis Jouvet y otros artistas franceses; y estreno de la preciosa y regia comedia: «Mi Señorita Mamá», con Danielle Darrieux. Precios populares.

Mañana: «Besos Brujos», con Libertad Lamarque y otras.

WILSON: «NANCY TIENE TRES AMORES»

«Wilson», en Belascoain y San Rafael, con el teléfono U-5863; día popular, a base de 5 centavos niños y 10 centavos mayores a todas horas.

Hoy, tarde y noche, la revista semanal y el cartón especial en precioso colores: «Jack el Gigante»; y las super atracciones: «Nancy Tiene Tres Amores», formidable comedia, interpretada por los colosos Janet Gaynor, Franchot Tone y Robert Montgomery, con Guy Kibbee; y «Los Candelabros del Emperador», regia super y sensacional producción extraordinaria de gran espectáculo, interpretada por William Powell, Louise Rainer, Robert Young, Mauren O-Sullivan y Frank Morgan.

A las 5: «Nancy Tiene Tres Amores» y «Los Candelabros del Emperador».

Mañana: «Feliz Desengaño», formidable super producción, interpretada por Sonja Henie, Don Ameche y Jean Hersholt; y «Mi Tío Samuel», colosal super atracción especial, interpretada por Shirley Temple y Charles Farrell.

TOSCA: «SOMOS DE KRONSTAD»

«Tosca», en 10 de Octubre 1007, entre San Francisco y Concepción, en la Víbora, con el teléfono I-3099, brinda hoy un estupendo programa a sus asiduos.

En tandas a las 5 y nocturna a las 8:30, se pasa por la pantalla revista, comedia, estreno de la grandiosa producción: «Somos de Kranstad»; y estreno de la bella y original producción: «Marineros en Tierra», con Lew Ayres.

Mañana: «La Tormenta» y «Loca por la Música», con Deanna Durbin.

El día 5 de mayo, monumental función homenaje a Blanquita Amaro, la genial intérprete de «Estampas Habaneras». En escena «La Dama Salvaje» y desfile de los mejores artistas del teatro, el cine y el radio.

BELGICA Y VIOLETA: COLOSALES PELICULAS

Maravilloso programa de estrenos para hoy en el «Bélgica», el cine de las familias, al precios de 5 centavos damas y niños en la matinée y tanda, con comedias, cartones, noticiarios, la producción por Richard Dix, titulada: «El Diablo al Volante» y «Vidas Opuestas», por Gloria Stuart.

Mañana: comedias, cartones, «La Ultima Cita», en español por Luana Alcañiz; y «Condenado», por Charles Quingley.

«Violeta»

Regio programa para hoy en «Violeta», al precio de 5 centavos todos en matinée y tanda, con: «La Rusia de Hoy», muy interesante película rusa; «Reformatorio Femenino», por Ann Shirley; y «Pedro el Grande», película rusa.

Mañana: sensacional programa, episodio 6, de «La Araña Negra», «Padre de Más de Cuatro», por Chato Ortín; y «El Indio», por Chaflán. 5 centavos todos en matinée y tanda.

HURTO EN UN HOTEL

María de la Caridad Castellanos Manero, vecina del hotel «Central», denunció a la policía que del apartamento 26, que ocupa en el mismo, le sustrajeron 60 pesos, sospechando que el autor lo sea uno de los empleados de la casa.

VICTIMA DE UN OMNIBUS

América Romero y Romay, vecina de Puentes Grandes 11, sufrió la fractura del brazo izquierdo, al ser alcanzada por un ómnibus cuyo número desconoce, cuando transitaba próximo a su domicilio.

ESTUVIERON PRESENTES EN EL MITIN DE LOS AUTENTICOS, LOS SECRETARIOS CONCHESO, C. LATATU Y BUTTARI

Fueron objeto de muestras de simpatías, al hacer pública manifestación de su adhesión al Partido. Habló el Dr. Lavín, fustigando a los que no sirven los intereses nacionales

En el teatro «Nacional» tuvo lugar ayer un gran mitin del Partido Revolucionario Cubano, (Realista) en el cual, puso de manifiesto su cohesión y pujanza, pues concurrieron miles de afiliados que llenaron completamente el amplio coliseo.

El teatro fué adornado artísticamente con insignias, gallardetas y emblemas de dicho partido así como banderas nacionales y cartelones alegóricos.

Presidió el acto el señor Sergio Carbó, a cuya derecha e izquierda ocupaban puestos preferentes en el escenario los señores Rubén de León, Pablo F. Lavín, Dra. Iñiguez, Rodolfo León, Edmundo Castell, José M. Toro, Santiago Alvarez, Félix Hurtado, Miguel Delanduce, Oscar Rodríguez, Fernández Pellón, Emilio Sorondo, Tomás Simón, Arturo González, José Pérez Hernández, Guillermo de Zéndegui, José A. Martínez, Víctor A. Calero, Manuel Gómez, José A. Penichet, Francisco Palomares, Basilio Bolumen, y otros.

El acto fué abierto a los acordes del Himno Nacional y seguidamente fué ejecutado por la orquesta que amenizó, el Himno Auténtico.

El Dr. Félix Hurtado fué el primero en escalar la tribuna, siguiéndole consecutivamente José Agustín del Toro, doctora María Luisa Iñiguez, Pablo F. Lavín, Rodolfo León y Rubén de León. Cerró el acto el señor Sergio Carbó.

Los oradores expusieron puntos del programa de su partido, y se refirieron también a la Constituyente, a la economía nacional y trasaron las bases para el desenvolvimiento futuro del partido.

Cuando hacía uso de la palabra el Dr. Del Toro, llegaron los Secretarios de Despacho, señores Fernández Concheso, de Educación, Costales Latatú, de Sanidad y Buttari, de Comercio, quienes ocuparon el palco de honor, de la derecha. Estos funcionarios hicieron pública demostración de la adhesión al Partido Revolucionario Cubano (Realista). Su presencia dió motivo a una gran demostración de simpatía por parte de los miles de asistentes.

Cerca de la una de la tarde terminó el acto.

DISCURSO DEL DR. LAVIN

Ofrecemos a continuación el discurso pronunciado por el Dr. Pablo F. Lavín.

«Señoras y señores; compañeros:

Muy breves palabras, las escasas que me consiente el quebranto de mi salud, he de pronunciar en este acto de afirmación solemne que realiza el Partido Revolucionario Cubano Auténtico. A punto estuve por aquella razón de renunciar al honor y a la satsfacción personal de acudir a esta magna asamblea, pero el sentimiento del deber, que en mí tiene dominio inquebrantable, me ha traído a esta tribuna sin fuerzas casi para escalarla, sin energías físicas bastantes para ocuparla por más que algunos instantes, y con el solo fin de exponer conceptos doctrinarios, pues no es el mometio que vivimos en Cuba y que vive el mundo, propicio para disertaciones en que las palabras jueguen su iris de luces y muestren las bellezas de la frase sin encerrar un pensamiento trascendente.

El Partido Revolucionario Cubano Auténtico se reúne para dar plena fe de su existenica y para bosquejar una vez más, como lo vienen haciendo sus compañeros, nuestro amplio y avanzado programa. Partido Revolucionario por que rompe con los moldes de la política tradicional cubana, tortícera, menguada, falsaria y corruptora en el mismo grado que corrompida; Cubano por que el sentimiento de la cubanidad entre nosotros palpita y clama fiero como grito de guerra proferido a los ámbitos para que llene los espacios y la tierra; Auténtico por que es la legítima expresión de aquel programa consignado por Martí, hace medio siglo, en las páginas inmortales de las Bases del Partido que nosotros pretendemos continuar; y por que estamos dentro de la realidad política, dentro de las posibilidades ciertas que únicamente con la clara visión de esa realidad, únicamente viviendo como hombres y no como teorizantes, únicamente actuando con la sinceridad de la verdad y la honradez del bien, puede hacerse algo en beneficio de Cuba, no con mentidas pudibundeces de civilismos podridos, de quienes van a la rapiña y ocultan bajo la peste blanca y una pureza de la guardarropía las ansias torpes de riqueza, la sórdida ambición del mando, **ambición torpe del mando sí** porque ni siquiera tiene la excusa leve de aspirar a él por sed de gloria, sino que es manifiestamente, ostensible, positivamente, por que los hechos lo han probado, por el afán odioso de enriquecerse y de tomar de lo que debe consagrarse al fomento del país, cuanto sea posible rapiñar para el fomento de la riqueza privada de los que eran ricos, y para su redención de la miseria los que sólo ayer eran miserables tartufos del patriotismo, paupérrimos insolventes y hoy nos muestran insolentes a su opulencia mal habida.

La responsabilidad histórica de nuestro Partido es más grave que la de ningún otro: el cuatro de septiembre es la obra de nuestros dirigentes: quien quiera que sea el actual Jefe de ese movimiento estupendo constituye una verdad histórica, irrecusable, que le dieron vida los hombres del Partido Revolucionario Auténtico (Realista) y que nuestro jefe ilustre, Sergio Carbó, fué quien lo hizo viable, quien lo encarnó, lo puso en pie, le dió estructura, y cualesquiera que sean las consecuencias, su repercusión en el pasado, sus alcances en el porvenir, no tenemos el derecho de volverle las espaldas sino el deber, por arduo, doloroso, grave y triste que sea, de solidarizarnos con él, con sus aciertos y con sus errores, con sus beneficios y con sus males. Pero volver sobre el pasado, analizar lo que ya no tiene reparación en el agravio y lo que fué bueno y útil es tarea baldía: lo que importa es apercibirnos para el futuro, trazarnos un plan de acción y ejecutarlo. Lo que no puede consentir un pueblo consciente es que se carezca de programa: cualquiera es bueno, siempre que se mantenga firme y sus lineamientos no se tergiversen y cambien a cada hora, por que de la firmeza con que se sustente, aunque sea lícito y útil modificarlo cuando se advierta el error, desde luego en lo formal y no en la esencia, de esa entereza, de esa fidelidad al principio propuesto, proclamado y aceptado por todos, depende la perdurabilidad de la obra que se realice. Con titubeos, con vacilaciones, contradiciéndonos en las actos de hora en hora sólo se consigue sembrar la desconfianza, la alarma y el malestar y, como consecuencia inevitable, la ruina moral por que se pierde la única autoridad legítima cuyo acatamiento no provoca repulsas ni molestia, la del criterio honrado y de la conducta pulcra; la ruina política por que un Partido sin programa no tiene razón de existencia; la ruina económica porque la desorganización, las rectificaciones incesantes, la indecisión no son compatibles con el ordenamiento que determina en todo caso la prosperidad y el bienestar que se asientan sobre la solidez de las instituciones y la entereza de los gobernantes.

Por fortuna nuestro Partido ha dado a conocer ya sus postulados cardinales y bueno es dejar constancia que lo inspira el más profundo sentido de la nacionalidad pero antes de darlo a la publicidad ya se ha escrito en caracteres indelebles de ingentes sacrificios en la ejecutoria ejemplar de sus hombres y su probado amor al sentimiento cubano.

Esa responsabilidad nuestra es trascendental en grado superlativo, por que nuestra conducta no ha de influir solamente sobre el presente sino que alcanzará el porvenir inmediato y el futuro remoto; la responsabilidad que nos aguarda es la de nuestra actitud en la próxima Convención Constituyente, cuya convocatoria se hará dentro de breves horas. No podemos ir a esa justa sin la conciencia de nuestra delicada responsabilidad. Hay que ir de frente a todos los problemas y a cada problema, para todos y cada uno llevar una solución y luchar para que se adopte y se incluya en los preceptos del nuevo Código. Antes de pedir al pueblo sus votos para que nuestros representantes acudan a la Convención, hay que difundir aquel programa, hacerlo conocer del país entero y mantenernos fiel a él. Es preciso, por encima de todo, evitar que por satisfacer intereses de bandería, por halagar personas, por beneficiar individuos repita la Convención de 1928, porque si se hace así, sepan los ilusos que es ley inflexible que nada puede impedir que se cumpla, que las mismas causas producen los mismos efectos; si en esa Convención se introduce el individualismo egoísta en su más sórdida y baja manifestación, es decir, sirviendo intereses de personas, lo que ocurrió el doce de agosto se producirá inevitablemente en otro doce de agosto y será imposible evitarlo y aquellos que hayan creído alzarse sobre el pueblo y tenerlo sujeto por el cuello con dogal férreo sufrirán las misma consecuencias, la misma sorpresa que Machado, y como él rodarán al abismo por la indignación nacional, entre las maldiciones de su pueblo y la condenación inapelable de la historia.

Si los pícaros supieran las ventajas que tiene el ser honrados serían honrados por picardía, dijo Franklyn. Tenemos la picardía de nuestra honradez en las labores de la Constituyente, no por generoso altruísmo ni por sentimiento patriótico, ni por respeto a nosotros mismos, si se consideran esos nobilísimos conceptos demasiado románticos en la hora de ahora en que el desenfreno de las más bajas pasiones, la ambición torpe de riquezas, ha subvertido todos los conceptos; hagámoslo, repito, por picardía, tengamos la suficiente lucidez para comprender que es necesario servir al país, no por abnegación que es lo grande, sino por egoísmo, porque sirviendo al país honradamente nos serviremos a nosotros mismos.

Particularmente yo que poseo un hondo sentido de la responsabilidad en todos sus aspectos, especialmente la responsabilidad política, lucharé incansablemente porque siempre adoptemos aquellas resoluciones que determine el sentido de la cubanidad, profunda y medularmente interpretado, conclusiones que siempre se hallan condicionadas por los factores y elementos sociales políticos y económicos gnenuinamente cubanos, esencialmente nacionales.

Tengo fe plena en que nuestro Partido procederá así, pero hay que evitar que otros tergiversen el grandioso empeño haciendo estériles los magnos sacrificios impuestos al país y lo que todavía es más grave: destruyendo la fe, aniquilando su esperanza.

Estamos en pie. Mantengámonos en esa actitud sin arrogancias, sin provocaciones, pero también con firmeza tal que todos comprendan que sobre nosotros no pasarán los que quieran hacer de Cuba feudo y capellanía de un grupo cubano, ni vasalla de poderes extranjeros.... Cuba sola y una, pura y digna, acoge[...] y generosa, pero altica y fiera [...] defender sus fueros de nación [...] derechos inalienables a la fe[...] dad de sus hijos y al progreso in[...]finido de la civilización!

Palm Beach Genuinos.

Cualquiera que sea la temperatura, los trajes Palm Beach de EL ENCANTO mantendrán irreprochable la dignidad de su elegancia y de su porte en la oficina, en la reunión, en el club, en la calle, en las carreras ... EL ENCANTO presenta en el Cuarto Piso un completo surtido de trajes de Palm Beach en los más propios y elegantes modelos del verano. Todos los colores.

18.00

CUARTO PISO.

El Encanto

ANCIANA LESIONADA

Al caerse de la escalera de la azotea de su domicilio, se ocasionó lesiones de carácter menos grave, la anciana María Pérez Peláez, de 70 años de edad - vecina de Virtudes número 570.

SE QUEMO CON CARBURO

Al inflamársele un poco de carburo que cayó al suelo cuando estaba mojado sufrió quemaduras graves, Celestino Pichel Fraga, dueño del taller de bicicletas situado en Campanario 765.

HURTO

Evelio Piñeiro Fránquiz, de Carmen 325 denunció en la Quinta Estación, que de su domicilio le hurtaron un traje y 50 pesos.

La solemne entrega un fajín de honor general García Vali[...]

Al acto, que se celebró en Pamplona asistieron toda[...] las autoridades y el Ob[...]

PAMPLONA, Especial. (P. C[...] ha efectuado en el salón del [...] de la Diputación provincial el [...] de entregar al general García V[...] el valioso fajín que, como home[...] le ha sido regalado por el T[...] de Requetés de Montejurra, del [...] siendo comandante, fué jefe al [...]ciarse el movimiento.

Al acto han concurrido el mi[...]tro de Justicia, conde de Rod[...] el subsecretario de dicho Dep[...]mento señor Arellano, el presi[...]te de la Diputación obispo de [...] diócesis, alcalde, jefe provincial [...] Movimiento y los ayudantes del [...]neral García Valiño.

Asistieron también el actual [...]mandante del Tercio de Montej[...] señor Carbajo, varios oficiales, [...] centenar de requetes mutilados [...]tenecientes a dicho Tercio, la [...]posa del general García Valiño [...] delegada provincial de Asistenc[...] [...]entes y Hospitales, así como [...] numeroso grupo de enfermeras [...] los hospitales.

Momentos antes de las doce [...]gó al palacio provincial el mini[...] de Justicia, siendo recibido con [...] honores de ordenanza.

Seguidamente el comandante [...] Tercio pronunció un patriótico [...]curso, ofreciendo al general G[...]cía Valiño el fajín como home[...] cariñoso del Tercio de Montej[...]

Evocó los días gloriosos en [...] García Valiño, siendo comandan[...] llevó a los requetés a la victo[...] y el momento en que fué herido [...] San Marcial.

A contnuación el general Ga[...] Valiño recogió emocionado el fa[...] que le fué ofrecido en magnífico [...]tuche por un caballero mutilado [...]

El comandante del Tercio, s[...] Carbajo, le colocó el fajín en m[...] de grandes ovaciones.

El general dió las gracias, d[...]cando un cariñoso saludo a N[...]rra.

Después se asociaron al home[...] el obispo de la diócesis y el go[...]nador militar, el primero en re[...]sentación de la Iglesia y el seg[...] en nombre de la guarnición.

Antes de finalizar el acto, el [...]nistro de Justicia, el general G[...] Valiño y el presidente de la Di[...]ción impusieron la Medalla M[...] colectiva a un grupo de cinc[...] requetés.

Finalmente el conde de Ro[...] cerró el acto con un elocuente [...]curso en el que puso de relieve [...] grandes condiciones de mando [...] general García Valiño.

Entonó un canto a las proezas [...] nuestros combatientes, de los [...] son ejemplar exponente los b[...] requetés de Montejura.

Dijo que su sacrificio no será [...]téril, pues la nueva España, co[...]cida por el Caudillo, satisfarás [...] ansias de todos los buenos patri[...]

M.E.C.D. 2016

La Nueva España

LA UNIDAD MORAL

Se engalana hoy esta sección reproduciendo lo que es tal vez documento más sensacional de cuantos se han escrito en todo curso de la guerra de España: el Parte Oficial en que se informa a los ciudadanos y al mundo entero que la contienda ha terminado con la victoria rotunda, gloriosa y definitiva de las armas nacionales, que son las del honor, las del orden y las de la civilización, después de casi tres años de batallar sin tregua hasta la expulsión ignominiosa del suelo patrio de las fuerzas nefandas en su contra desatadas por el comunismo internacional.

No se trata, como puede verse en el presente grabado, de un Parte Oficial más de los que a diario cursaba el Cuartel General para informar al pueblo de la marcha de las operaciones, sino que éste es el único que ha sido firmado por la propia mano del Caudillo, méndole así mayor prestancia y revistiendo el sensacional comunica- más grandes emotividad y transcendencia.

Este Parte, que es de gloria y de paz, marca para España una de las más sensacionales de toda su Historia accidentada y rutilante. ntrada en sí misma, a salvo los puntales de la hispanidad, ellos otra vez la base más firme y hermosa para la edificación nacional, ha de ser inmutable en cuanto a la perdurabilidad de la esencia, impreso el sello de unidad y de grandeza y será inspirada por el

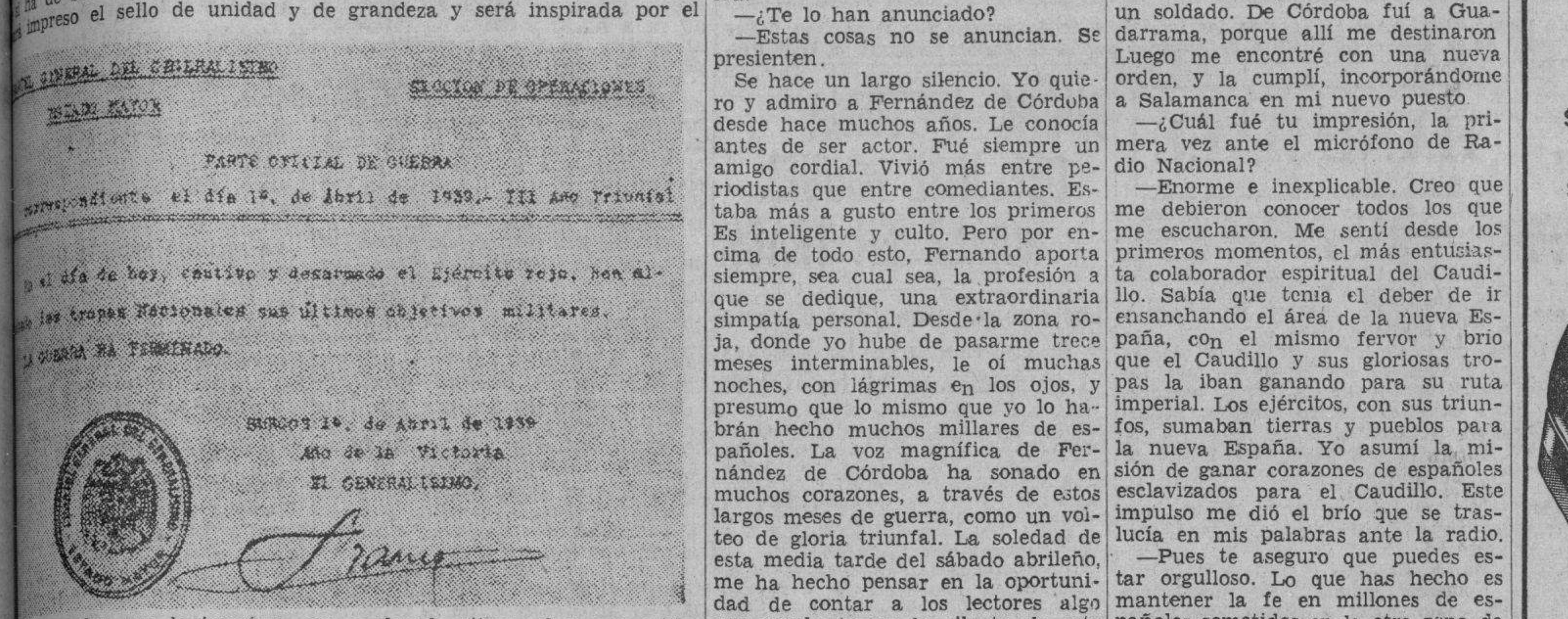
CUARTEL GENERAL DEL GENERALISIMO — SECCION DE OPERACIONES
ESTADO MAYOR
PARTE OFICIAL DE GUERRA
correspondiente al día 1º de Abril de 1939.- III Año Triunfal
En el día de hoy, cautivo y desarmado el Ejército rojo, han alcanzado las tropas Nacionales sus últimos objetivos militares.
LA GUERRA HA TERMINADO.
BURGOS 1º de Abril de 1939
Año de la Victoria
EL GENERALISIMO,
Franco

renovador que le imprime, con acelerado ritmo, el nuevo estilo. fecha, que los españoles todos acogen en lo más recoleto de su n unción y con fervor, marca la hora bendita en que, terminado rrero empeño, que era ineludible compromiso de honor y acucioso vida o muerte, los españoles, unificados ante el índice de la Pa- señala con imperativo categórico la senda del deber y muestra la sacrificio, se lanzan con igual invencible denuedo que a las gue- ibées, a la conquista del bienestar nacional arrancado de las ubé- entrañas de la tierra, prodigado por la inagotable fertilidad de lles, forjado en la febriscente actividad de sus fábricas y talleres, de las prolíficas aguas de los mares que la ciñen amorosos y con ores la guardan.

to había padecido España en el curso de su Historia con la des- ión y división de sus fuerzas en castas, banderías y partidos y n ideales y anhelos, para que no se temiera que también ahora ctima del mismo mal que parecía endémico y que era de tal modo so que anulaba sus glorias y esterilizaba sus sacrificios.

rtunadamente no fué así. La mirada aguileña del Caudillo, al ten- n incertidumbre cordial y angustiosa sobre la Patria puesta en n marcha hacia el ideal magnífico de su redención regeneradora, dió toda la magnitud del nuevo peligro que sobre ella se cernía presto a remediarlo, uniendo en un partido único a los que pe- animados también de un único fin y un solo anhelo: España.

fué cómo, por la voluntad del Caudillo Unico—que es la de toda se forjó la unidad de su territorio, como base para su unidad Una y otra son las columnas ingentes sobre las que comienza a e en todo el suelo patrio, redimido por la sangre y el coraje de la otra unidad, que es como suma y compendio de la gesta li- resumen de aspiraciones, fuente de libertad y base inconmovible randeza: la unidad moral.

Roberto SANTOS

gobierno del Generalísimo a organizado un cursillo de conferencias sobre Portugal

GOS, Especial. (P. C.)—Se ha una orden concediendo la aureada de San Fernando al (fallecido), don Luis Alba

resultado del expediente de tradictorio instruído al efec- de conformidad con lo pro- por la Junta Superior del el Generalísimo ha conce- Cruz Laureada de San Fer- capitán de infantería falle- Luis Alba Navas, por su actuación en la defensa del de Toledo.

sucinta de los méritos por el capitán don Luis Alba Navas

oficial intervino de una ma- en la organización de la del Alcázar de Toledo dan- de un extraordinario es- valor y decisión durante los que permaneció en aquél heroica salida, ofreciéndo- con entusiasmo insu- para llevar un mensaje al Mola por encargo del gene- ardó, dando cuenta de que sores del Acázar seguían resistiendo, hasta morir rendirse, desmintiendo así dada por las radios mar- la rendición, propalada por la Prensa, incluso, con fotográfica. El 25 de las diez de la noche salida, vistiendo mono azul de un carnet comunista, perfecta cuenta que su mar- sería con muchas dificul- peligros en la empresa a que aba, así como las poquisi- abilidades que tenía de ter- vida dicha misión, por razones principales de po- descubierto en una marcha cien kilómetros a través enemigo hasta la Sierra arama; el presentarse a fuerzas, si lograba llegar, ado como enemigo, y por dificultad material de atra- veces el río, ya que el iti- elegido, después de estudiar- detalle, tenía que partir de la Compañía de tropa y río a nado. A pesar de dominaba una inmensa ale- verse elegido para desempe- misión, siendo reconocido, marchaba cerca de Venta del un antiguo asistente suyo le dieron muerte, y, luego, les las esposas lo hicieron destrozándole las muñecas fué llevado a la Fábrica y posteriormente traslada- y arrastrado por las ca- capital, según decían los rojos de aquellos días, ndose la acción realizada valeroso oficial de carácter heroico y sólo posible de por un favorecido de Dios.

Serrano Suñer organiza un de conferencias sobre Portugal

GOS, Especial. (P. C.)—El mi- la Gobernación, señor Se- manifestó que con oca- feliz suceso que para Es- Portugal significa el pacto y no agresión, y por de interés para muchos miento de los dos grandes reorganizado un cursillo de conferencias sobre Portugal y ha invitado a darlas a notables profesores y escritores, grandes conocedores de la Historia y alma de los pueblos hermanos.

Las personalidades elegidas son las siguientes: Don Eugenio Montes, en Sevilla; don Federico García-Sanchiz, en Zaragoza; don Jesús Pavon, en Barcelona; don Wenceslao Fernández-Florez, en La Coruña; don Miguel Allue Salvador, en San Sebastián, y el ilustre embajador de Portugal en España, doctor don Pedro Teotonio Pereira, en lugar todavía no designado, acaso en Madrid.

EN UNA NOCHE HISTORICA, LA EMISORA DE RADIO NACIONAL DE BURGOS TRANSMITIO EL ULTIMO PARTE OFICIAL ANUNCIANDO EL FIN DE LA GUERRA

El último parte, firmado por el propio Caudillo, fué llevado a la emisora con todos los honores

La famosa «voz de plata» del locutor Fernando Fernández de Córdoba, ex-combatiente, ex-actor y casi ex-periodista. El no menos famoso cornetín, orgulloso de su sangre navarra

BURGOS, abril 1939. (Especial para el NOTICIERO). (P.C.)—En «Diario Vasco», de San Sebastián, publica Antonio Heredero la siguiente interesante información:

Junto al gran ventanal del acogedor Casino burgalés, Fernando Fernández de Córdoba, corta nuestra agradable charla y me dice a media voz:

—Creo que esta noche, leo por la radio el último parte oficial de guerra.

—¿Te lo han anunciado?

—Estas cosas no se anuncian. Se presienten.

Se hace un largo silencio. Yo quiero y admiro a Fernández de Córdoba desde hace muchos años. Le conocía antes de ser actor. Fué siempre un amigo cordial. Vivió más entre periodistas que entre comediantes. Estaba más a gusto entre los primeros Es inteligente y culto. Pero por encima de todo esto, Fernando aporta siempre, sea cual sea, la profesión a que se dedique, una extraordinaria simpatía personal. Desde la zona roja, donde yo hube de pasarme trece meses interminables, le oí muchas noches, con lágrimas en los ojos, y presumo que lo mismo que yo lo habrán hecho muchos millares de españoles. La voz magnífica de Fernández de Córdoba ha sonado en muchos corazones, a través de estos largos meses de guerra, como un volteo de gloria triunfal. La soledad de esta media tarde del sábado abrileño, me ha hecho pensar en la oportunidad de contar a los lectores algo que pueda trazar la silueta de este maravilloso «speaker».

—¿Qiueres que hablemos un rato para «El Diario»?

—¿Así, de pronto?

—Así. Las cosas muy pensadas, tienen menos valor que las espontáneas.

—Como quieras.

—¿Dónde te cogió a ti el glorioso movimiento?

—En Córdoba. Estábamos haciendo una película. Tú, que me conoces desde hace muchos años, comprenderás que yo no podía tener opción. Desde el primer momento me puse al lado de la autoridad militar, que dominó la ciudad en unos días.

—¿Pero con el fusil?

—Como un soldado más. No eran momentos para andarse con remilgos. Había que dar cada uno todo lo que tuviera dentro, y aporté lo más que pude. Mi fervor por el triunfo. Formé parte de varias expediciones que salieron de Córdoba, para dominar algunos pueblos, y cuando hubo que andar a tiro limpio con los rojos, no fué mi fusil el último. Nunca me gustó ser de los últimos, en nada. Hice cuanto pude. Comprendí desde el primer instante, que era la lucha de un partido contra otro, sino algo más grande y definitivo. Era la catástrofe de mi patria lo que nos jugábamos, y había que defenderla con ahinco. La providencia hizo lo más, que fué darnos un Caudillo como el generalísimo Franco. Lo demás nos correspondía a nosotros. Sangre, nervio, voluntad, brío, sacrificio, abnegación. Todo esto había que jugárselo amplia y generosamente, si queríamos que España se redimiera. Luché en Córdoba, mientras fué necesario. Fuí a los pueblos cuando se consideró preciso mi concurso. Más tarde se me incorporó a un batallón de Infantería, y formando parte de la columna de Bartomeu estuve en Guadarrama, como soldado, y luego como sargento. Te aseguro, además, que la vida de campaña tiene para mí grandes atractivos. La camaradería es allí tan íntima, que no se olvida nunca al compañero del parapeto o de la trinchera, en una mala noche de fuego. Es realmente una santa hermandad, llena de abnegaciones y de renunciamientos, que muy difícilmente se llega a comprender en la retaguardia. Allí tuve amigos que nunca dejarán de serlo, y ví caer a otros, por los que rezaré siempre, con los labios y con el corazón.

—¿Cuándo empezaste a hablar por Radio Nacional?

—El 19 de enero de 1937.

—¿Solicitarse tú el puesto?

—No. Jamás pensé en ello. Yo era un soldado. De Córdoba fuí a Guadarrama, porque allí me destinaron Luego me encontré con una nueva orden, y la cumplí, incorporándome a Salamanca en mi nuevo puesto.

—¿Cuál fué tu impresión, la primera vez ante el micrófono de Radio Nacional?

—Enorme e inexplicable. Creo que me debieron conocer todos los que me escucharon. Me sentí desde los primeros momentos, el más entusiasta colaborador espiritual del Caudillo. Sabía que tenía el deber de ir ensanchando el área de la nueva España, con el mismo fervor y brío que el Caudillo y sus gloriosas tropas la iban ganando para su ruta imperial. Los ejércitos, con sus triunfos, sumaban tierras y pueblos para la nueva España. Yo asumí la misión de ganar corazones de españoles esclavizados para el Caudillo. Este impulso me dió el brío que se traslucía en mis palabras ante la radio.

—Pues te aseguro que puedes estar orgulloso. Lo que has hecho es mantener la fe en millones de españoles sometidos en la otra zona de España a la tiranía marxista, cada noche, al sonar el cornetín de la Radio.

El cornetín famoso

—¡El cornetín! Si vieras. La primera noche que me aproximé al micrófono fué la del día 8 de febrero. Se había tomado Málaga Desde la tarde lo sabía yo. No era, pues, para mí una sorpresa. Sin embargo, cuando llegó el parte oficial a la Radio, todos sentimos un escalofrío de emoción, que nos hizo temblar. Tú no recordarás cómo vibró aquella noche el cornetín. Yo en cambio no lo olvidaré nunca. Detrás de aquellas notas valientes y sonoras, parecía temblar el corazón del muchacho que tocaba. Estaba encendido del esfuerzo. Brillaban sus ojos como dos llamaradas, y mientras lo miraba, pensé que su voz debería llegar, en aquel histórico momento, aún más allá de las notas del instrumento militar, con un trémolo de ansia victoriosa, que transfigurase el alma de las gentes de la otra zona, que aún vacilasen el triunfo definitivo de nuestras armas. Quise que mi voz fuera un himno triunfal. Un canto de gloria que ayudara a tejer, en su día, una gran corona de laurel para ceñir las sienes de nuestro invicto Caudillo. Luego he cantado muchas victorias, pero creo que no sentí mayor emoción en ningún otro instante.

—¿Y esta noche? ¿Has pensado en la gloria de anunciar a los españoles que terminó la guerra con el triunfo definitivo de las armas del Generalísimo?

—Espero que sea mi momento más emocional. Ahora te advierto que como yo conté con él siempre, no puede sorprenderme. Sin embargo, es posible que la emoción me ponga un nudo en la garganta. Pensaré en las madres españolas, que esperan esa hora, temblorosas de angustia y de loca alegría. Veré en millares de hogares de España viejecitas escuchando la radio, que supondrán como todas las noches. Y de pronto, algo vislumbrarán ellas en la alegre fanfarria del cornetín, que sin duda las preparará para la explosión de alegría final. Entonces yo remacharé esa impresión, con la rotundidad definitiva de las palabras del Caudillo, que son el evangelio de España.

—¿Me quieres dejar que esta noche asista a la lectura del parte oficial en el caso de que sea el último?

—Puedes irte por el estudio. Es la mejor manera de que saques tú, personalmente, una impresión de lo que allí ocurra.

Ultimo parte oficial

Dieron las once hacía algún tiempo. Caía una lluvia menuda y pertinaz, que limpia las calles burgalesas de transeúntes. Sólo me encontré a soldados con maletas que venían de la estación, en demanda de sus cuarteles. En el estudio de Radio Nacional me recibe Fernando Fernández de Córdoba, cordial y amigable como siempre. Aunque sabe dominarse, advierto que algo le ocurre

—¿Pasa algo?

—No. Esta noche termina la guerra. Eso es todo.

—Ya es bastante. ¿Te lo han comunicado?

—No. Pero lo sé. Dentro de un momento lo verás. Esta es la gran noche de España. La paz. Es la coronación de todos los esfuerzos de Franco. El brillante resultado de todos los sacrificios. Una noche de junio de 1936 el generalísimo Franco ofreció a los españoles redimir a España de sus verdugos, desde un modesto micrófono de Africa. Hizo el ofrecimiento sinceramente, con voz reposada y firme. Puso en él su alma entera de patriota y de soldado. España le creyó, y lo que es más, le siguió fervorosa y valiente. Hoy sabrá cómo fué cumplida aquella emocionante promesa.

En el silencio de la noche se escucha el zumbido del motor de un automóvil, que se detiene delante del estudio de la emisora. Fernando Fernández de Córdoba, sorprendido, sale un momento. Pregunta a un redactor de Radio Nacional:

—¿Será el parte oficial?

—No sé. Es posible. Pero siempre lo trae un ciclista del Cuartel General. Poco después entró Fernando acompañando a un grupo de militares. Se hizo un silencio en el estudio. Los mismos funcionarios registraban el caso inusitado de aquella visita. Del grupo se destaba el teniente coronel de Estado Mayor, don Antonio Barroso, jefe de operaciones del Cuartel General del Generalísimo, figura de extraordinario relieve entre el cuadro de brillantes jefes que rodean al Caudillo. El glorioso movimiento le sorprendió en París, y se unió desde los primeros instantes, trasladándose al lado del Caudillo, dejando a su familia en Francia y a su hermano en Madrid. Todo lo abandonó para ocupar su puesto de honor junto al Generalísimo.

Con él venía al Estudio el comandante Medrano, ayudante del Generalísimo; el teniente coronel Peral, jefe de la segunda sección del Cuartel General del Generalísimo, y el teniente provisional señor Melgar.

Fueron recibidos por el director de Radio Nacional, don Antonio Tovar; el redactor, señor Hernández Peti; el segundo locutor, señor Fernández Chávarri, y el jefe de control, don Luis Fernández.

En un extremo, cuadrado y lleno de emoción, estaba también el simpático Rufo Bañales, el cornetín de la Radio. Es navarro, natural de Artajona, y todavía se muestra orgulloso de que su hermano fuese uno de los cuarenta requetés que entraron primero en San Sebastián. Y suele agregar altivamente que todo el pelotón era de su pueblo. Tiene 23 años y sirve en la banda de cornetas del regimiento de San Marcial.

¡Acabó la guerra!

Don Antonio Barroso habla afable unos momentos con Fernández de Córdoba, y le entrega, sonriendo, un sobre azul. Fernando, radiante, se vuelve a todos los que están en el estudio y grita emocionado:

—¡Señores: último parte oficial! Viene firmado por el Generalísimo. ¡Se acabó la guerra! ¡Arriba España! ¡Viva Franco!

Se contesta con grave emoción a los gritos de triunfo. Sonríen los militares, a la vista de la incontenible impresión que reflejan todos los semblantes. Es un momento solemne que difícilmente se puede olvidar. Fernando ordena alborozado:

—¡Rufo! Hoy, toque de gran gala. ¡Se acabó la guerra!

El soldado navarro se dispone en un momento, y sobre el metal del instrumento campea en breve la bordada manopla de la gala. Nunca se reflejó la alegría en un rostro juvenil con proporciones más amplias. Se aproximó el cornetín a los labios, y sus ojos alegres, en un mudo gesto, ofrendan a los presentes las últimas notas militares de la campaña. Brota del instrumento la primera nota valiente y rotunda. Todos estamos cuadrados y temblorosos.

Fernando se aproxima al micrófono con el último parte de guerra en la mano temblorosa. Comienza la lectura. Es seguro que España entera habrá compartido aquel instante inolvidable, para llegar al cual no regateó sacrificios ni heroísmos.

¡Cómo fué leído el último parte de guerra! La voz de Fernández de Córdoba, esa voz que los radioyentes llaman «voz de pista», fué esa noche y en ese momento «voz de oro», purísimo y cálido, que iba desgranándose en engolada y emotiva entonación, trémula y honda, como si pretendiera adentrarse en todos los corazones de España. Era la última plegaria por todos los caídos. Fué la oración postrera a los que dieron su vida por la Patria y el himno de gloria triunfal para los vencedores.

Detrás de aquel grupo de brillantes jefes de nuestro Ejército, que rodeaban a Fernández de Córdoba, veía yo a España entera emocionada, estremecida, vibrando ante el final, que estuvo esperando trémula, para oír la feliz noticia, que el Caudillo les prometió y que en aquel instante se anunciaba al mundo: ¡la paz!.

Cuando se terminó el acto, que tuvo la severa liturgia de un sacramento patriótico, en el cual fué el oficiante Fernando Fernández de Córdoba, los jefes del Cuartel General obsequiaron a los presentes con una copa de champán.

La paz es un hecho. El Caudillo que ganó la guerra, sabrá organizar la paz en esta Patria, a la que tanto ama, y que él sabe que la tiene merecida. Conoce las dificultades de la tarea que empieza. En ésta no habrá partes oficiales, ni locutor, ni cornetín. Todos sus pasos los seguirá subrayándolos el estruendo de la alegría popular, que tejerá para el Generalísimo la rama simbólica de olivo entre los laureles de la victoria.

Terminó en aquel momento la guerra y acabó como dispuso el Caudillo. España es, por su voluntad, soberana e inflexible: Una, Grande y Libre. Que tomen nota los que trataron de oponerse y cuiden de no olvidarlo nunca. Por su parte, España, esta España grande, por Franco y con Franco, lo recordará siempre, y así lo promete en esta hora solemne de su historia.

QUEIPO DE LLANO PIDE LA RECONSTRUCCION DEL SANTUARIO DE STA. MARIA DE LA CABEZA

En una charla admirable tuvo el general un recuerdo para los héroes que allí murieron

Pide que, sin esperar la iniciativa ni el apoyo oficial,, toda España se una para emprender la reconstrucción del santuario que recuerde por siempre su gloriosa epopeya

SEVILLA, (Especial). (PC.) — La simpática voz que tanto animó a todos los buenos españoles en los inciertos momentos primeros de la guerra volvió a sonar con motivo de la feliz terminación de la campaña.

El ¡Buenas noches, señores! del general Queipo de Llano llegó a nuestros oídos como en aquellos días, pero en esta ocasión para decir que la guerra por fin, había terminado.

Con imaginación volcánica—agregó— en aquel tiempo pasado mis oyentes creían adivinar cuando yo comentaba el parte de operaciones, en el tono de voz del ¡Buenas noches!, si las noticias eran o no satisfactorias. Verdaderamente, no hacía falta tener muy acentuado el don de adivinación para comprender la alegría que me inundaba.

Hoy la guerra ha terminado, y a veces me preguntó: ¿Pero qué vamos a hacer ahora? ¡Cómo nos vamos a aburrir sin este aliciente de la lectura del parte!...

Pero hablemos en serio. ¡Cuántas emoción, cuántas sugerencias despiertan esas palabras en este momento. Fué aquí en Sevilla, en esta Sevilla de mis amores, en esta Sevilla gitana donde sonaron los primeros tiros de la cruzada que acaba de terminar. Quiso Dios también que los últimos disparos que sonaron en ella fuesen disparados por este insuperable ejército de Andalucía al cerrar el puerto de Santa Eufemia. Un sevillano fué el primero que entregó su vida por la Patria, cuyo nombre debe figurar con letras de oro en los anales de Sevilla. Fué el animoso joven Benjumea, hijo de ese animoso benemérito. Francisco Benjumea que en todo momento se puso al servicio de la causa. Y de la misma manera cierra esta el sacrificio de un granadino: Manuel Navarrete y Zapata, para quien sus jefes pidieron la concesión de la Medalla Militar por su comportamiento al frente de sus soldados defendiendo aquella parte del puerto de Santa Eufemia por donde huyeron los bandoleros encerrados en la bolsa inferior del Zújar Y no es éste sólo el mérito de este bravo oficial. Precisamente hace unos días se incoó el expediente de la concesión de otra medalla militar por su comportamiento en la Sierra Trapadera, cuando mi «amigo» Miaja quiso probar fortuna y salió trasquilado. Su valor impidió el avance de las fuerzas enemigas y aún siendo herido se negó a ser evacuado.

Y los dos, Dios les tendrá reservado el puesto que merecen.

Desaparecido el enemigo en esta zona, el resto del ejército rojo fué cayendo como caen los naipes de una baraja cuando colocados de pie en forma curva se abate el primero. Pero, ¡cuánta desolación, cuánta ruina, cuánta, cuánta miseria, reflejo de la que se encierra en el alma de los rojos, han dejado a su paso! He recorrido varios pueblos y en ellos he encontrado horrorosas tragedias. Niños famélicos, sostenidos tan solo por las «píldoras del doctor Negrín», como llamaban burlonamente a las lentejas exportadas de Rusia a toneladas; mujeres de todas las edades que para mostrar su alegría me besaban; mujeres frenéticas que con gritos histéricos me pedían justicia, venganza para sus padres, para sus maridos e hijos asesinados por la horda si no queremos ver a los pueblos convertidos en campos de lucha enconada donde las familias de las víctimas habrán de procurarse por su mano una justicia que le negase el poder constituído. No. No puede soslayarse esta justicia.

Pero me estoy poniendo serio —añade— y eso no debe ser en estos momentos en que a España inunda la alegría. Mi charla no debe estar desprovista de humorismo, ya que que como sabéis nunca tomé en serio a los rojillos, que no saben más que asesinar a mansalva, sin peligro. Yo no he tenido ninguna sorpresa ante el triunfo final. De ahí mi optimismo, optimismo que deben sentirlo en el alma todos los españoles. Yo me siento hoy cada vez más satisfecho de aquel optimismo como de haber acertado en mis predicciones.

Sí. No puede quedar sin castigo tanta desolación, tanta ruina, tanto crimen como ha sufrido España y hay que esperar en Dios.

Pero España es grande, rica en tesoros y en amor de todos los españoles. No necesita otra cosa que ser guiada como lo fué en tiempos de los Reyes Católicos, que forjaron la unidad nacional. Disciplina y energía son las bases sobre las que debe fundamentarse de asesores que dpdi fundamentarse España. Después rodearse de asesores que den rapidez y concisión a sus decisiones. Y amplitud de miras para cuantos hayan de estar al frente de los distintos organismos del Estado, con la máxima autoridad y la máxima reponsabilidad. Algo en fin que diferencie a España del pasado.. Pero no esperemos todo de la labor del Estado. Es preciso la acción ciudadana intensa; patriótica y entusiasta. Estas son las necesidades de España más apremiantes.

Y ahora me voy a referir a un caso concreto, a algo que afecta a todos los españoles. En un peñón de Sierra Morena, sobre un ingente grupo de montañas que se pierden en la lejanía se hallaba el templo en el que se adoraba a la Virgencita Morena y serrana que parecía haber elegido aquel refugio para encontrarse más cerca de Dios. Más abajo, en la explanada se hallaban las casas de los cofrades, que desde lejanas tierras iban en caravana a proternarse ante la Virgencita de Sierra Morena. En ese santuario buscaron refugio algunos oficiales y un par de centenares de guardias civiles al mando del capitán Cortés que no quisieron ponerse al servicio de la antipatria ni encontraron camino franco para venir a nuestras filas. Y allí escribieron aquella epopeya inconcebible, la mayor seguramente dada en la historia de los pueblos. ¡Quién como yo puede decirlo, que estaba en relacion con el capitán Cortés, héroe entre todos los héroes, qu hizo del Santuario una gloria imperecedera! Yo asistí por medio del sobresalto constante a aquella tragedia dolido de mi impotencia para enviarles todos los socorros que pedían; yo asistí con mi imaginación a aquella defensa suprema, a aquella agonía de los heridos sin medios de curación; yo presencié el derrumbamiento de los muros que se abatían a impulso de las bombas de aviación y de la artillería enemiga, enterrando en vida bajo los escombros. Yo envié por medio del heroico capitán Haya socorro aéreo a los cercados. Y así un día y otro día y un mes y otro mes ¡hasta nueve meses! sin que un solo momento decayera el espíritu del capitán Cortés, que sabedor de las gestiones que se proponía realizar en su favor la Cruz Roja Internacional se dirigió al Generalísimo pidiendo que se suspendieran por considerar el hecho atentatorio al prestigio de la Patria. Y uniendo la acción a la palabra se negó a conferenciar con aquella comisión que iba seguramente a salvarle la vida, lo mismo que a todos aquellos héroes que morían mezclados con las bombas de aviación de muchos miles de proyectiles o por la acción corrosiva de las hierbas que comían para calmar el hambre, hasta que una bala perforó al capitán Cortés el vientre, abatiendo su espíritu muy superior a los que le sustituyeron en el mando de las fuerzas. No, no es posible que en el mundo entero se haya dado caso semejante de sublime heroísmo. Fué el mismo espíritu de Numancia, de Oviedo, de Toledo, el que los sostenía para hacer que continuase en aquella Sierra la Virgen morena.

Y ante esta estampa del heroísmo español yo quisiera que todos los españoles, se apresuraran, sin esperar el apoyo oficial, a erigir un nuevo santuario para perpetuar la memoria de aquellos héroes. Yo quisiera que en el día próximo al en que se celebra la tradicional visita al santuario de la Virgen de la Cabeza, se colocase la primera piedra. Yo ruego a todos que desistan de particularismos y que unan sus esfuerzos tendentes a este fin. Pónganse de acuerdo para formar una sola comisión que dé fin al propósito, y yo por mi parte invito a todos los españoles a que aporten su óbolo para tan sagrado fin. El patriotismo lo demanda, la Virgencita morena lo impone, Que en cada Gobierno civil y en cada Gobierno militar se abran suscripciones para la realización de la idea, y ésta se convertirá pronto en realidad. Desde luego queda abierta una en las oficinas de esta división A cuantos concurran a ella Dios y la Patria conmigo se lo agradecerán.

Y acto seguido —terminó diciendo— me despido de todos cuantos me honraron escuchándome diciendo: ¡Buenas noches, señores!

UN VALOR EXTRA

• Durante muchos años INGELMO ha estado dando un valor extra a sus consumidores — el más bajo costo por día de uso.

$6.50 o $8.00

Ingelmo

Agencia Central: Peletería INGELMO
San Rafael y Consulado
AGENCIAS EN TODA LA ISLA

ARREOS PARA PERROS
Garrapatas, las mata PHENO-DIP»
CASA GARCIA
AGUILA, 504.TEL. M-1936
HABANA

El Mapa-Mundi de J. de la Cosa robado del Museo Naval de Madrid

BURGOS, Especial (P.C.)—El original del célebre Mapa Mundi de Juan de la Cosa, que era quizás el más preciado tesoro del Museo Naval de Madrid, fué sustraído por el auxiliar de Oficinas y Archivos, Fernando Jiménez de Cisneros y Ponce de León que desempeñaba el cargo de habilitado general del Ministerio de Marina rojo y que se lo ha llevado a Francia, con la intención, propia de todo marxista, de venderlo.

Cabe esperar, sin embargo, que los franceses no se hagan solidarios del expolio marxista, tratándose de un pergamino del cual nadie puede alegar ignorancia, pues está reproducido entre las páginas 1,152 y 1,153 del tomo 21 de la Enciclopedia Espasa.

Para acabar con los abusos de los refugiados

PARIS, Especial (P. C.)—El diputado Henriot ha depositado una interpelación en la Cámara en la que solicita del ministro del Interior que dé a conocer las medidas a adoptar para terminar con los abusos de los refugiados españoles, quienes se valen de su condición de refugiados para cometer actos de rapiña, atentados y otros crímenes cuyas consecuencias habrán de pagar inmediatamente los contribuyentes franceses.

Atacados de gangrena

BAYONA, Especial (P. C.)—El estado de los heridos rojos que se hallan en diversos hospitales es deplorable. Por las pésimas condiciones sanitarias, a numerosos de estos heridos se les ha declarado la gangrena, falleciendo, por esta causa, varios.

Un orfelinato

EL FERROL DEL CAUDILLO. Especial. (P. C.)—La ilustre dama argentina señora de Drysdale, fundadora de los «Legionarios civiles de Franco», entidad patriótica que funciona en Buenos Aires, ha dirigido una entusiasta carta al Intendente de Marina de este Departamento, comunicandole su decisión de instalar un Orfelinato en nuestra ciudad.

DR. MANUEL VILLAVERDE
De las Universidades de Madrid y de La Habana.
Médico de la Clínica del Profesor Gregorio Marañón, de Madrid.
Medicina General Secreciones Internas. Consulta previo turno.
Teléfono F-3532.—Calle 17, número 11.—Vedado.

OMNIBUS DE
Santiago - Habana

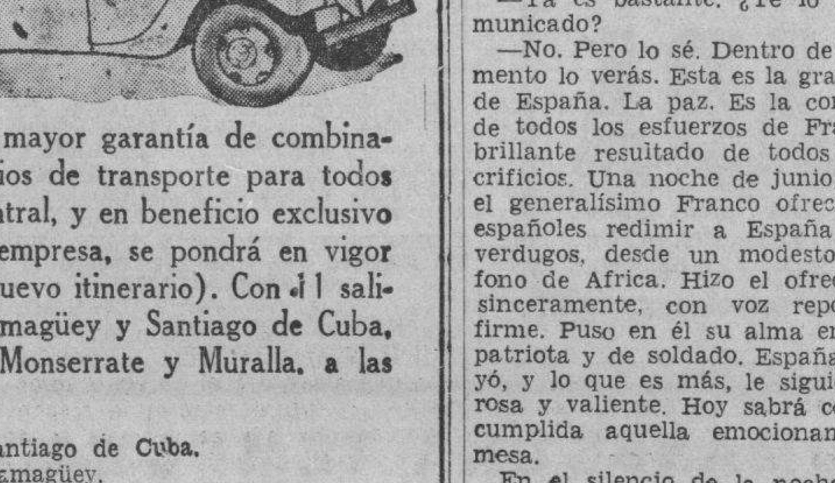

Para el mejor servicio y mayor garantía de combinación con trenes y demás medios de transporte para todos los ramales de la Carretera Central, y en beneficio exclusivo de los favorecedores de esta empresa, se pondrá en vigor a partir del día 1º de Abril (nuevo itinerario). Con 11 salidas directas a Santa Clara, Camagüey y Santiago de Cuba, desde su estación oficial en Monserrate y Muralla, a las siguientes horas:

4.15	a. m.	Directo a	Santiago de Cuba.
7.00	„ „	„	Camagüey.
8.15	„ „	„	Santa Clara.
9.30	„ „	„	Santiago de Cuba.
11.15	„ „	„	Camagüey.
1.30	p. m.	„	Santa Clara.
2.45	„ „	„	Santiago de Cuba.
5.15	„ „	„	Santiago de Cuba.
7.50	„ „	„	Santiago de Cuba.
11.00	„ „	„	Santiago de Cuba.
12.20	a. m.	„	Santiago de Cuba.

A la hora de viajar, no olvide que "Santiago-Habana", es la empresa que mejor y más servicio ofrece en la Carretera Central

Para más informes y reservación de asientos: en el hotel "Puerta-Tierra", en Monserrate y Muralla, o por los teléfonos M-2266 y M-4391.

Por $21.50 Un paquete con 10 kilogramos de Ropas de primera para: ESPAÑA

14 varas dril Perro — 3 cortes de Camisas — 4 cortes de Percal Estampado — 20 varas Lienzo de primera — 20 varas de Crea buena — 4 Camisetas — 6 Pares de medias — 6 Pares Calcetines — 4 Carreteles de hilo — 6 Bolas de hilo — 6 docenas de botones — 1 Paquete de agujas y 2 Toallas buenas.

DAMOS INSTRUCCIONES
En menos de 20 días los paquetes a las puertas de su casa.

SE HACEN PAQUETES DE MENOS CANTIDAD, MENOS PESO Y MENOS VALOR

ROPA-SEDERIA CONFECCIONES TFNO-M-3498 — ALMACENES EL SOL MENENDEZ Y GRANDA — MAXIMO GOMEZ (MONTE) 309 FRENTE A AMISTAD

M.E.C.D. 2016

ATLETICO, CUBANELECO, ARTEMISA Y ARTESANOS GANARON SUS JUEGOS DE AYER

SE INICIARA ESTA NOCHE LA SEMANA FINAL DE LA JUSTA DE HAND BALL EN EL D. ASTURIA

Pierde el Hispano un importante partido a manos del equipo del Puentes Grandes cuatro por cero

El Iberia venció a la Juventud Asturiana tres por cero. El Nacional superó en gran partido al Seyca. Otros resultados de los matches celebrados en el día de ayer

Por PACO DOBLAS, Jr.

Con los partidos celebrados en el día de ayer en el Campo Cerveza Polar se dió por terminada la cuarta vuelta del campeonato de futbol. Los partidos pudieron ser mejor de lo que en realidad fueron, pero las condiciones desventajosas del terreno por la lluvia caída en días anteriores y la que cayó durante la celebración del primer partido, desmeritaron en parte el trabajo realizado por los equipiers.

En los partidos celebrados salieron vencedores los «leones» del Iberia sobre los «toros» de Juventud Asturiana 3 por 0, en un partido bastante movido, y en el último los «tigres» del Hispano perdieron frente a los «osos» del Puentes Grandes por cuatro tantos a cero, en una tarde fatal para los hispanófilos y muy acertada de los puentegrandinos, quebajaron mucho, sobre todo la línea de medios formada por los hermanos Minsal.

J. Asturiana vs. Iberia F. C.

Iberia, 3: Juan, Palacios, Berges, Requejo, Isleño, Flores, Pito, Neno, Héctor, Carrascal y Sosa. J. Asturiana, 0: Boni, Barquín, Evelio, Pedro, Valdivia, Bolero, Sáenz, Piedra, Pelayo, Cubaneleco y Pupito.

Los comienzos de este encuentro son de dominio astur, teniendo lugar a los 9 minutos buen tiro de Pelayo por igual centro de Sáenz; más tarde, buen tiro de Cubaneleco y magnífica estirada de Juan y por último otra intentona astur sin resultado.

A la mitad del tiempo comienzan los iberistas a entrar en caja, con una cabeza de Pito por centro de Sosa y más tarde un buen tiro de Héctor que anduvo muy cerca del goal. Como a los 30 minutos el público chifla a Gorrín por no castigar una mano sin intención de Berges dentro del área, con penalty. Nosotros estamos de acuerdo con el árbitro al no castigar esas manos sin intención y en la que pudiéramos decir que es el balón el que va a buscar a la mano.

En el segundo tiempo, comienzan los iberistas atacando, y a los cinco minutos ya tienen el primer tanto, al rematar Sosa de tiro esquinado un pase de Requejo y por el que Boni nada pudo hacer.

A los 15, Héctor anota el segundo enviando a la red un centro de Sosa, que antes había dado en Carrascal. El dominio iberista con las dos anotaciones se acentúa, mientras que los «toros» decaen, a más de estar algo fatales en sus combinaciones, de las que Pelayo pierde una y otra Pupito. A los 32 se completa el score al anotar Sosa. Sin nada más digno de mención terminó el partido con la victoria de los iberista 3 por 0 y en que Gorrín hizo un buen arbitraje.

Puentes Grandes-Hispano

Puentes Grandes, 4: Bernardo, Mayarí, Galleguito, Lalo, Marcelo, Pepe, Merejo, Wampiro, Callego, Andrés y Cusa. Hispano, 0: Ayra, Panchito, Guerra, Mongo, Lozano, Goyo, Romano, George, Amador Olivera y Durán.

Los comienzos de este match son de dominio alterno, sucediéndose una colosal sprintada de George, una magnífica parada de Ayra a los 10, también un corner a favor del Hispano que no tuvo consecuencias. A los 18 Andrés anota el primer tanto para los suyos al adelantarse Panchito, fallando y entrar éste como un bólido hasta la puerta. Después del tanto observamos una buena combinación de los «tigres», en la que Mayarí cede corner. Más tarde, apuro hispanfilo pero que no tuvo resultados desagradables para ellos.

A los 3, ya en los finales del tiempo, Amador se hace del cuero, pero fusila por alto.

El segundo tiempo fué durante su mayor parte de los del Puentes Grandes, que combinaron bastante, estando, como ya dijimos al principio, su línea de medios muy eficiente.

A los dos minutos y en actuación tonta de Ayra, que durante la primera mitad había aceptado todo lo que le habían tirado, Wampiro anota el segundo. El meta hispanófilo creyendo que el balón iba fuera, en vez de saltar, se agachó, viniendo de ahí el tanto.

A los 25, Merejo anota el tercero en jugada fatal para los hispanófilos, pues entrando éste solo, el Guajiro sale a buscar el cuero, con tan mala suerte que el balón se le va por dentro de las piernas anidándose en las mallas.

El cuarto y último fué anotado por Cusa a los 37 al driblar a todos sus contrarios y cruzar un buen tiro a la puerta. Los hispanófilos, a pesar de los esfuerzos realizados durante esta parte, no pudieron ni siquiera anotar el de la honrilla. Dunjó actuó bien.

A primera hora, los muchachos del Nacional vencieron a los del Seyca 2 por 1, siendo el tanto del Seyca anotado por el mismo defensa del Nacional, en error que tuvo.

Otros resultados.

Por la mañana y también en el Stadium Polar, el Betancourt venció al Luyanó 2 por 1, mientras que la Universidad conquistaba 2 por 0 al Onital. En Víctor Muñoz la Escuela 39 venció a los boys de Montalvo, de la Academia Yara, por la convincente anotación de 5 por 0.

TRACK COLEGIAL

De magnífico por todos conceptos puede calificarse el resultado alcanzado por el Instituto de Educación Física en la tarde del sábado con la celebración de su primer field day Intercolegial.

Más de cinco mil personas llenaron el hermoso Stadium Caribe, que aplaudieron constantemente el brillante esfuerzo de los jóvenes atletas de los veintitrés colegios que participaron de estas competencias.

El plantel Jovellanos alcanzó un resonante éxito al conquistar el primer lugar con una anotación de 110 puntos, pero es justo consignar la labor del Instituto Dalton y de la Academia Escandell al que obtuvieron el segundo y tercer lugar, respectivamente.

A las dos y treinta minutos y a los acordes de una marcial marcha ejecutada por la banda de la Casa de Beneficencia y Maternidad se inició el desfile de los colegios con sus banderas y gallardetes, cuyo desfile por su espléndida organización arrancó de la enorme concurrencia una verdadera ovación que duró varios minutos.

Cumplido en todas sus partes el extenso programa del festival vamos ahora a detallar su resultado por eventos y con tiempos alcanzados, algunos de ellos muy buenos si se tiene en cuenta que se trata de novicios y con apenas unos meses de preparación::

Lanzamiento de shot-put, masculino, menores de 18:
1—Ricardo Guinea, M. de Cárdenas.
2—Antonio Fernández, M. de Cárdenas.
3—Eduardo García, Jovellanos.
4—Julio Rodríguez, I. Dalton.

Salto alto, masculino, menores de 18:
1—Reinaldo Regadera, Jovellanos.
2—S. Plata, I. Dalto.
3—Eduardo García, Jovellanos.

25 metros femenino, menores de 12:
1—Manuel Nieto, I. Dalton.
2—Luis Posada, I. Dalton.
3—Gerardo Gómez, Jovellanos.
4—Alberto Martí, Alba.
Tiempo: 4.1.

Lanzamiento de Jabalina, femenino, menores de 18:
1—Antonia Fernández, Jovellanos.
2—Lilia Du-Brehuil, M. de Cárdenas
3—Olga Román, Jovellanos.
4—Solangel Lasa, I del Hogar.

50 metros masculino, menores de 15:
1—Rafael Granda, Joevllanos.
2—Orlando Ferrer, Norma.
3—Emilio Ferreiro, Escandell.
4—José Miguel, I. Dalton.

160 metros masculino, menores 18:
1—Lucas Delgado, Jovellanos.
—Lorenzo Eguaras, Dalton.
3—Gilberto Domínguez, Jovellanos.
4—Valeriano Chinea, Escandell.
Tiempo: :12 segundos.

Salto alto femenino, menores de 18:
1—Mercedes Gómez, I. del Hogar.
2—Margarita Gasco, Jovellanos.
3—Julia Rodríguez, Jovellanos.

50 metros femenino, menores de 13:
1—Carmen Fernández, Norma.
2—Adelina López, Jovellanos.
3—Francisca Alvarez, Jovellanos.
4—Rita Cepeda, Alba.
Tiempo: 8 segundos.

50 metros masculino, menores de 1:
1—Manuel Nieto, Dalton.
2—Luis Posada, Dalton.
3—Armando Samalea, Jovellanos.
4—Gerardo Gómez, Jovellanos.
Tiempo: 7.5.

50 metros femenino, menores de 18:
1—Julia Rodríguez, Jovellanos.
2—Dulce M. García, Dalton.
3—Angela Velázquez, Jovellanos.
4—Carmen Tergas, Alba.
Tiempo: 7.2.

Lanzamiento de Jabalina, masculino, menores de 18:
1—Lucas Delgado, Jovellanos.
2—Ricardo Guinea, M. de Cárdenas
3—Humberto V. Almanza, Escaidell
4—Eduardo García, Jovellanos.

200 metros masculino, menores de 18:
1—Reinardo Regadera, Jovellanos.
2—Lucas Delgado, Jovellanos.
3—Rolando Mesa, Escandell.
4—Julio Rodríguez, Dalton.
Tiempo: 4.1.

50 metros masculino, menores de 15:
1—Emilio Ferreiro, Escandell.
2—José Miguel, Lalton.
3—Silvano Menéndez, Jovellanos.
4—Francisco Herrera, Col. Norma.
Tiempo: 9 2.

100 metros femenino, menores de 18:
1—Mercedes Gómez, I. del Hogar.
2—Yolanda Martí, Alba.
3—Margarita Gasco, Jovellanos.
4—América Rodríguez, Jovellanos.
Tiempo: 14.

100 metros masculino: :
1—Carlos Naranjo, Dalton.
2—Angel Hernández, Norma.
3—Hugo Torres, Luz Caballero.
4—Armando García, Escandell.
Tiempo: 12.

Salto largo masculino, menores de 18:
1—Eduardo García, Jovellanos.
2—Humberto V. Almanza, Escandell
3—Angel Hernández, Norma.
4—S. Plata Dalton.

Relevo de 2 caegorías, 4 x 25, masculino:
1—Hermanas Alvarez
2—Thorndike.
3—Continental.

Relevo de 4 x 25, femenino, menores de 13:
1—Continental.
2—Jovellanos.
3—Instituto Cuba.

Relevo de 4 x 50 masculino, menores de 15:
1—Jovellanos.
2—Dalton.
3—Norma.
4—Instituto Cuba.

Relevo de 4 x 50 femenino, menores de 18:
1—Alba.
2—Jovellanos.
3—Norma.
4—Instituto Cuba.

Relevo de 4 x 50 femenino, menores de 18 años:
1—Alba.
2—Jovellanos.
3—Mercedes de Cárdenas
4—Escandell.

Relevo de 4 x 100 masculino, menores de 18:
1—Escandell.
2—Jovellanos.
3—Dalton.
4—Norma.
Tiempo: 51.

Relevo de 4 x 100 femenino, Escuela Normal:
1—Curso de la tarde.
2—Curso de la noche.
3—Curso de la mañana.

Relevo de 4 x 100 masculino, Escuela Normal:
1—curso de la mañana.
2—Curso de la noche.
3—Curso de la tarde.

Puntuación total de la primera categoría:

Jovellanos	110
I. Dalto	54
Escandell	29
Norma	23
Mtrcedes Cárdenas	23
Alba	18
Instituto del Hogar	12
Instituto Cuba	11
Continental	5
Luz Caballero	3
Instituto Dalton	54

RAMON CRESPO VENCIO A SCULL EN LA A CRISTAL

Julio Lázaro Díaz y Hornedo ofrecieron la mejor pelea de la noche. Poco público

José André Hornedo y Julio Lázaro Díaz ofrecieron la mejor batalla de los «Guantes de Oro» anoche en el cuadrilátero de la Arena Cristal. Ambos pesos ligeros completo dieron una sensacional exhibición cambiando fuertes golpes en el transcurso del combate, el cual para decidirse hubo necesidad de da run round extra.

Otra buena pelea fué el star bout entre Baby Scull y Ramón Crespo en la que el jurado otorgó la decisión a Crespo empero somos de la opinión, que Scull, mereció cuando menos un round más, ya que a pesar de los dos knock downs recibidos en el segundo round, se incorporó para aventajar a su rival.

Pedrito Martínez ganó una fácil decisión a Julio Mazorra, en cinco rounds como primer estelar de la velada.

José Menéndez venció a Armando Abreu, José Gil puso knock out a Rufino Rodríguez, René Avendaño venció por puntos a Otto Muñoz, Tomás Valdés venció por decisión a Baby Mariátegui, Francisco Elósegui derrotó por igual vía a Rafael Zayas y Rafael Sánchez a Alfredo Bolívar.

LIGA AMERICANA

WASHINGTON: Los Senadores del Washington sufrieron una derrota a manos del New York Yankees, por score de 7 por 4. Sundara lanzó por el New York todo el juego, y permitió nueve hits. Los Yankees batearon 12 hits. Gordon conectó un home run. Chase y Alejandro Carrasquel lanzaron por el Washington. Carrasquel sólo permitió cinco hits en cinco innings ,erevelando a Chase en el cuarto, y le hicieron sólo una carrera.

BOSTON: En un concurso de batazos los Atléticos de Filadelfia vinieron de atrás para derrotar a los Red Sox del BosBton 12 por 8. Cada team usó cinco pitchers, y los Sox superaron a los atléticos en hits, 12 por 11. Ted Williams disparó un jonrón, un doblete y dos sencillos

CHICAGO: Los Whiters Sox del Chicago conquistaron su primer triunfo de la temporada, bateando 19 hits a los lanzadores del San Luis Browns, para obtener un score favorable de 17 por 4. Eric McNair, Gee Walker y Mike Kreevich batearon de jonrón. La tercera base Marvin Oyen igualó un record de las Mayores al conectar cuatro tubeyes en ey game; Johnny Marcum, Bill Trotter y Pyle fueorn los tres primeros pitchers. Johnny Rigney, novato, lanzó por el Chicago.

CLEVELAND: El scolar Rowe, el lnazador del Detroit que realiza su comeback este año, se inició con buen pie, para qué los tigres ganaran 8 por 0. Los sluggers del Detroit le batearon a Mel Harder, Bill Zuber y Al Milnar un total de 15 hits. Rowe sólo concedió una base por bolas.

Luminarias del hand ball, que esta noche podrán ver en acción los fanáticos en la cancha del Deportivo Asturias, cuando se inicie la semana final de la interesante justa organizada por la Dirección General de Deportes.

OBTUVO EL TEAM DEL ATLETICO SU SEGUNDO TRIUNFO

Los anaranjados batearon menos que sus rivales, pero ligaron mejor. Bien De la Cruz

El team del Club Atlético de Cuba logró ayer su segunda victoria consecutiva del campeonato nacional de base ball amateur, derrotando en esta ocasión al club ADC en un bonito juego, con score de tres por dos.

Los Tigres batearon un hit menos que sus rivales. Pero, tuvieron la suerte de ligarlos. A parte de eso, con el score empatado, en el octavo, estando las bases llenas con dos outs, el short stop del ADC tuvo un verdadero «priving» mental, y en lugar de tirar a primera, donde tenía el tercer out fácil, por una milla, tiró a segunda, donde no había chance de sacar y ésto dió lugar al fielders choice que produjo la carrera del ganing para los Atléticos.

C.A.C.	V.	C.	H.	O.	A.	E.
E. Masiques, rf.	3	1	1	3	1	0
J. Ferrer, cf., l.	4	1	1	3	0	0
G. García, lf.	4	0	1	0	0	0
J. Tristá, 2a.	4	0	1	4	3	1
E. González, ss.	4	0	0	4	1	0
G. Yánez, 3r.	4	0	0	2	2	0
C. Alvarez, 1a.	3	0	1	7	3	0
J. López, c.	3	1	1	4	2	0
A. de la Cruz, p.	4	0	1	0	0	0
Totales	33	3	7	27	12	1

A. D. C.	V.	C.	H.	O.	A.	E.
V. Pérez, cf.	3	0	0	1	0	0
J. López, rf.	4	0	2	0	0	0
S. Cervantes, lf.	4	0	0	0	0	0
O. Ruiz, 3a.	4	1	2	2	2	0
J. R. Ramírez, c.	3	0	0	7	1	0
H. Corrales, 2a.	3	0	1	2	5	1
J. M. Estévez, 1a.	4	0	1	11	0	0
E. Gutiérrez, ss.	3	1	1	3	5	1
J. Mendizábal, p.	3	0	1	1	1	0
F. Castillo, (a)	1	0	0	0	0	0
O. Reguera, (b)	1	0	0	0	0	0
Totales	33	2	8	27	14	2

HAND BALL

Esta noche se iniciará, en la cancha del Deportivo Asturias, la semana final de la interesante justa de hand ball patrocinada por la Dirección General de Deportes.

Partidos de enorme importancia están señalados para efectuarse, como parte de un programa de primera magnitud confeccionado por los organizadores de la justa, asesores del deporte señores Collado, Mazorra y Montalvo.

El programa para esta noche es el siguiente:

Primer partido:
Nicolás Blanco y Adolfo González vs. Abelardo García y Raúl Esparza.

Segundo partido:
Salvador Arana y Enrique Marín vs. Julio Jones y Eligio Villavicencio.

Tercer partido:
Jesús Fernández y Alberto Juliach vs. José Santana y Faustino Menéndez.

Cuarto partido:
Francisco y Félix Fernández vs. José Carrión y Laureano Domínguez.

LIGA NACIONAL

Pittsburgh en Chicago:
Tobin vs. Whitehill.
Boston en Brooklyn:
Fete vs. Mungo.
New Rork en Filadelfia:
Castleman vs. Butcher.

(a bateó por H. Corrales en el 9o.
(b) bateó por E. Gutiérrez en el 9o.

Anotación por Entradas

C.A.C. . . . . 001 001 010—3
A.D.C. . . . . 001 001 000—2

Sumario:

Carreras empujadas: J. Ferrer 1, J. López 1, G. García 1, H. Corrales 1. Two bases hits: . Mendizábal 1, E. Masiques 1, J. Ferrer 1. Sacrifice hits: J. López. Bases robadas: G. García. Doble plays: H. Corrales a J. M. Estévez. Quedados en bases: C.A.C. 9; A.D.C. 4. Struck outs: A de la Cruz 3, J. Mendizábal 7. Bases por bolas: A. de la Cruz 1, J. Mendizábal 5. Passed balls: J. López. Tiempo: 2 horas. Umpires: P. Fernández, home; G. Ruiz, bases. Anotador: Eugenio de Torres.

BUENA VICTORIA DEL JOSE MIGUEL GOMEZ EN TRACK

Los discípulos de Julio Navarro se impusieron en las pruebas efectuadas en el Ins. Cívico

Fácilmente el equipo de atletismo (menores de 14 años) se anexó ayer el triunfo en los eventos efectuados en el Instituto Cívico Militar de Ceiba del Agua, y en el que participaron además de este equipo, el del Instituto de la Víbora, Casa de Beneficencia y Maternidad e Instituto Cívico.

Los viboreños de Julio Navarro acumularon 35 puntos, para aventajar en 16 a la representación de la Casa Cuna.

Además de los eventos de menores de 14 años se ofrecieron diversas demostraciones por atletas de otras categorías que fueron premiados con grandes ovaciones.

Un suculento almuerzo fué servido a los componentes de la nutrida excursión que concurrió de La Habana a presenciar esos eventos.

El resultado final de estas competencias fué el siguiente:

50 metros planos:
1—Roberto Urrutia, JMG.
2—Félix Suárez, JMG.
3—José Maceo, ICM.
4—Eduardo González, JMG.
Tiempo del ganador: 6_4|10

75 metros planos:
1—José Maceo, IMC.
2—Eduardo González, JMG.
3—Félix Suárez, ICM.
4—Roberto Urrutia, JMG.
Tiempo del ganador: 8-7|10.
Nuevo record de la categoría.

Disco:
1—Santiago Yáñez, JMG.
Tiempo: 128-7».
2—Gustavo Gómez, CBM.
Tiempo: 98-8.1|2».
3—José Pérez, CBM.
Tiempo: 91-8.1|2».
4—Angel Alvarez, JMG.
Tiempo: 91_1».

Salto largo:
1—Francisco Tián, CBM
Tiempo: 17-11».
2—Tomás Rumbau, JMG.
Tiempo: 16-10.3|4».
3—Fernando Juaneda, IV.
Tiempo: 16-8.1|2».
4—Armando Guzmán, CBM.
Tiempo: 16-8.1|4».

Shot Put: :
1—Santiago Yáñez, JMG.
Tiempo: 38_11.1|2».
2—José Solana, CBM.
Tiempo: 36-4.3|4».
4—José Godoy, JMG
Tiempo: 36.1|2».

Relevo de 4 x 50:
1—Equipo del José Miguel Gómez. Integrado por Roberto Urrutia, José Godoy, Santo Rumbau y Eduardo González.
2—Equipo de la Casa de Beneficencia y Maternidad. Integrado por F. Hernández, F. Guzmán. H. Martínez y Francisco Tiant.
3—Equipo del Instituto Cívico Militar. Integrado por José Maceo, Onelio González, Vaquero y Félix Suárez.
4—Equipo del Instituto de la Víbora. Integrado por Ramón Tellechea, José Elósegui, Eduardo Casanova y Fernando Juaneda.
Tiempo del ganador: 5-|10.

Antes de comenzar estos eventos Orlando Tapia ofreció una exhibición en 70 metros con obstáculos altos, habiendo cronometrado 10_8|10.

También se ofreció una exhibición de 70 metros con obstáculos bajos, siendo el resultado de la misma, el siguiente:

1—Norberto Gómez, CBM.
2—Raúl Arango, IV.
3—Gilberto Soto, CBM
Tiempo del ganador: 10.5|10.

El resultado de las exhibiciones de salto largo, fué el siguiente: :

1—Pedro Pablo Silveira:
Tiempo: 20-11.1|4».
2—Mario Cuevas.
Tiempo: 19-10.1|».
3—O. Martínez, ICM.
Tiempo: 19-9.1|4».
4—Arango, IV.
Tiempo: 18_10.1|2».

Puntuación:

José Miguel Gómez	35
Casa de Beneficencia	20
Instituto C. Militar	16
Instituto Víbora	6

GRANDES LIGAS

FILADELFIA: Un hit de Heinie Mueller con las bases llenas, en el duodécimo inning, dió a los Phillies un triunfo sobre el Brooklyn, de 5 por 4. Mueller fué al bate con los Dodges en el lead 4 por 3, con un conteo de tres y dos disparó el single del triunfo. Tony Lazzeri y Dolph Camilli jonronearon. El homer de Camilli con uno en base empató el juego en el noveno. Un doble, también de Camilli, en el inning 12, dió una carrera de ventaa al Brooklyn.

PROBABLES PITCHERS PARA ESTA TARDE EN LAS MAYORES ... LIG AAMERICANA

Filadelfia en New York:
Caster vs. Pearson.
Chicago en Cleveland:
Lee vs. Himphries.
Washington en Boston:
Deshong vs. Wilson.
San Luis en Detroit:
Bramer vs. Bridges y Trout.

Sixto Escobar, joven púgil, ha encontrado la fórmula para mantenerse campeón

Cuando le sale un rival de consideración, se lo lleva para P. Rico y allí acaba con él. Donald Budge no tiene ya mundos que conquistar. El Cleveland no será rival

NUEVA YORK, abril. (Editors Press).

Nada tendría de particular que Donald Budge, el célebre tennista californiano que ya no tiene más mundos que conquistar, se sintiera dentro de poco arrepentido de haberse hecho profesional de la raqueta. Habiendo demostrado su inmensa superioridad sobre el inglés Fred Perry, de idéntica manera que la demostró ante el norteamericano Ellsworth Vines, de ahora en adelante no va a haber manera de interesar al público en sus exhibiciones, que pecan de demasiado buenas.

Y mientras Budge no encuentra adversarios, en el campo del profesionalismo, la copa Davis que él rescató para los Estados Unidos tras una ausencia de una década, se ya a ver en real peligro este año, dada la valía de los retadores extranjeros, probablemente los australianos.

—No habría manera de encontrar en el tennis una fórmula que compaginara los intereses de los jugadores con ese status de amauterismo que se hace necesario para esos torneos que llevan más gente a «retratarse a la taquilla» que todas las series profesionales puestas juntas?

Los Estados Unidos, que son un país de gente práctica, debieran encender la antorcha que iluminara al mundo en ese sentido.

Sixto Escobar sigue siendo campeón

Sixto Escobar, el pequeño pugilista portorriqueño campeón mundial del peso gallo, ha encontrado una fórmula que le viene asegurando el disfrute de la corona, no muy preciada desgraciadamente, de la categoría boxeril de las 118 libras. Cada vez que en los Estados le sale un adversario capaz de derrotarlo—en encuentros en los que no se juega el título, por supuesto—se marcha para su cálida patria, invita al adversario victorioso a que lo siga utilizando el anzuelo de la corona, y en la nativa San Juan lo somete a una paliza tan contundente como decisiva. El procedimiento lo utilizó primero con Harry Jeffra y ahora lo ha repetido con Kayo Morgan, el hombre que los críticos norteamericanos, siempre un poquito chauvinistas, estimaban como superiores a él.

Todas las versiones recibidas en Nueva York, incluso aquellas tendientes a favorecer al boxeador de Detroit, están acordes en que al final de los quince rounds, del encuentro celebrado en la capital portorriqueña el dos de abril corriente, la ventaja de Sixto sobre su oponente era tan clara y decisiva como para no dejar duda acerca de la justicia y rectitud del fallo oficial. Lo que quiere decir que el portorriqueño puede volver ahora a la gran urbe neoyorquina a seguir disfrutando de las franquicias que le proporciona la diadema. Si le sale otro adversario capaz de derrotarlo en Detroit o Kansas City, todo lo que tiene que hacer es darse otro viajecito a la patria. El procedimiento es infalible!

El Cleveland no parece este año digno adversario de los Yankis

Si la actuación de un club de baseball en la estación de exhibiciones debe contarse como factor que indique sus posibilidades durante la temporada, entonces los Indios de Cleveland no tienen que quitarle el sueño a los muchachos de Joe Mc Carthy, a los formidables Yankis neoyorquinos. La actuación del team que el año pasado ocupó el lugar de honor durante la primera fase de la campaña ha sido tan deficiente, que algunos de los críticos que los han visto en acción están convencidos de que este año no irán a ninguna parte.

Los Gigantes le dieron al Cleveland una terrible batida en la serie recientemente jugada en Baton Rouge. Parece que el departamento de lanzadores «se ha hecho pedazos» y el mismo Bob Feller, la estrella máxima del team, les permitió a los Gigantes diez carreras en dos innings. Tal actuación no marcha de acuerdo con los propósitos de Feller, que ha hablado de ganar este año nada menos que treinta juegos.

Por suerte para el Cleveland, la actuación primaveral de cada novena no indica necesariamente su status en la columna de juegos ganados y perdidos a la llegada del otoño. El año pasado las huestes de Oscar Vitt comenzaron a todo vapor y fueron perdiendo bríos al final de la temporada. Puede ser que en 1939 se produzca el fenómeno contrario. De todas maneras, la esperanza es lo último que se pierde. La esperanza y el resuello.

BOXEO

Magnífico resultará el cartel de boxeo profesional que se ofrecerá en Camagüey el próximo día 29, confeccionado, teniendo como base principal el bout de Young Souval y Guajiro Salvaje.

Por otra parte en la Habana veremos a Joe Coego, campeón de las 135 libras, frente a Sixtico Morales, que rendirá el máximo esfuerzo por tratar de derrotar a Coego y arrebatarle la faja.

El resto de las peleas de Camagüey es el siguiente: Tuto Millet vs. Román Chávez a diez rounds y la revancha de Kid Pintado y Kid Jabao.

JAI ALAI

Resultado de la función de anoche

El primer partido, a 25 tantos, jugaron Creus y Alvarez, blancos, contra Morales y Eugenio, azules. Lo ganaron los azules. Los blancos se quedaron en 19 tantos.

La primera quiniela la ganó Uriona.

Segundo partido, a 30 tantos, jugaron Ibarlucea III y Uriona, blanco, contra Emilio y Ermila, azul.

La segunda quiniela la ganó Ibarlucea.

El tercer partido, a 30 tantos, jugaron Guruceaga y Maguregui, blanco, contra Gutiérrez II y Celaya, azules. Lo ganaron los blancos. Los azules se quedaron en 27 tantos.

Programa para esta noche.

Primer partido, a 25 tantos, Ugalde y Goitia, blancos, contra Labat y López, azules. A sacar ambos del diez.

Primera quiniela, a seis tantos, Segundo, Egozcue, Elizondo, Cepeda, Arriola y Aspiri.

Segundo partido, a 30 tantos, Celaya y Azpiri, blancos, contra Segundo y Arriola, azules. A sacar ambos del diez.

Segunda quiniela, a seis tantos, Argárate, Salazar, Aguirre, Juaristi, Ondarrea y López.

Tercer partido, a 30 tantos: Agárate y Aguirre, blancos, contra Juaristi y Salazar, azules. A sacar ambos del diez.

SUPERARON AYER LOS DE ARTEMISA A LOS AZULES 8x3

El Vedado estuvo en día flojo y se vieron mantenidos a raya por el lanzador M. Costa

Aprovechando bien los errores del Vedado, los muchachos del club Artemisa alcanzaron ayer tarde su primera victoria del campeonato amateur de base ball, con un score de 8 por 3 .

Castellanos, la selección azul para ejecutar el pitching no tuvo un mal día. Los artemiseños sólo pudieron batearle seis hits, pero, los errores de sus compañeros le tuvieron en el hoyo todo el tiempo, y ésto ligado a que sus rivales le conectaron cuando mayor daño pudo hacerle el bateo efectivo, produjo su primera derrota de la temporada.

Mientras tanto, Mario Costa, del Artemisa, mantuvo al Vedado a raya recibiendo buen support de su segunda base, y right field que acapararon entre los dos ocho lances.

El score:

VEDADO TENNIS CLUB

	V.	C.	H.	O.	A.	E.
Llano, ss	4	1	0	4	1	2
Fernández, 3b	4	0	1	0	2	0
Fernández, 2b	3	0	1	0	4	0
Mendoza, lf	3	1	0	1	0	0
Ullivarri, 1b	4	0	0	11	0	0
Morrell, c	4	0	1	4	1	0
Avilés, cf	2	0	0	1	2	0
Mendoza, rf	4	0	1	2	0	0
Brocard, p	0	0	0	0	0	0
Castellanos, p	3	0	0	0	1	0
Cardona, (1)	1	0	0	0	0	0
Escobar, (2)	1	0	1	0	0	0
Totales	33	3	6	24	9	2

ARTEMISA

	V.	C.	H.	O.	A.	E.
Pérez, 3b	4	1	0	1	2	1
Lora, c	2	2	2	3	2	0
Quicutés, cf	5	3	2	2	0	0
Villanueva, rf	4	0	1	4	0	0
Collazo, lf	4	1	0	1	0	0
Cordero, ss	3	1	0	1	3	0
López, 1b	4	0	1	9	1	0
Núñez, 2b	4	0	0	4	1	1
Costa, p	2	0	0	0	2	0
Totales	32	8	6	27	8	1

Anotación por entradas

Vedado T. Club 010 020 000—3
Atemisa . . . . . 130 020 02x—8

Sumario:

Empujadores: Cordero, Quicutés 3, Villanueva 2, Fernández 2, Tubeyes, Quicutes, Tubeyes, Villanueva, Lora 2. Bases robadas: Quicutis, Mendoza, Avilés, Fernández, Cordero. Quedados en bases: Vedado 6, Artemisa 10. Strike outs: Brocard 0, Costa 3, Castellanos 2. Bases por bolas: Brocard 5, Costa 2. Castellanos 3. Dead balls: Brocard a Lara: Costa a Avilés. Passed balls: Alonso a Morell 2 Hits a Brocard 2 en 1 y dos tercios y 9 h. Gana: Costa. Pierde: Brocard. Tiempo: 2.05. Umpires: Dambé y Flores. Anotador: L. Béjar.

El Gran HOTEL del BALNEARIO

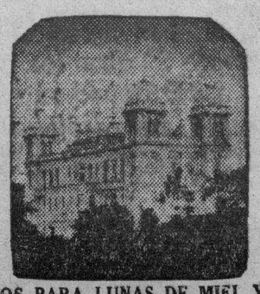

ABIERTO TODO EL AÑO

50 HABITACIONES CONFORTABLES

DEPARTAMENNTOS PARA LUNAS DE MIEL Y PARA FIESTAS. PRUEBE UN FIN DE SEMANA. PRECIOS CORRIENTES DESDE $3.50 DIARIOS POR PERSONA, TODO COMPRENDIDO

SI NO HA PODIDO TOMARSE UNA TEMPORADA DE DESCANSO PASE SUS FINES DE SEMANA

EN EL "GRAN HOTEL DEL BALNEARIO DE SAN MIGUEL DE LOS BAÑOS"

A 800 PIES DE ALTURA SOBRE EL NIVEL DEL MAR.

BELLISIMO PAISAJE DE MONTAÑAS LLENO DE PAZ Y ALEGRIA. TEMPERATURA DELICIOSA.

MANANTIALES DE EXITO SEGURO PARA LAS CURACIONES DE LAS AFECCIONES DE LAS VIAS DIGESTIVAS, URINARIAS, DIABETES Y TRASTORNOS DE LA NUTRICION.

SI NO PUEDE IR A TOMAR EL AGUA A LOS MANANTIALES, ESTOS VIENEN A SU CASA. PIDIENDOLA A TACON No. 4 TELF. A-7627

PRECIOS DEL SABADO POR LA MAÑANA AL DOMINGO POR LA TARDE:

1 PERSONA . . . . . $ 4.50
2 PERSONAS . . . . . $ 8.50
3 PERSONAS $12.00

HABITACIONES EXTERIORES.—RESTAURANT DE 1a. CLASE. USO DE LOS BAÑOS; DE LAS AGUAS, DE LOS ENTRETENIMIENTOS AL AIRE LIBRE Y DEL SALON DEL BALNEARIO.—¡VISITE EL PARAISO DE CUBA!

M.E.C.D. 2016

DEPORTES

NOTICIERO DEL LUNES

DEPORTES

AÑO VI LA HABANA, LUNES, 24 DE ABRIL DE 1939 PAGINA ONCE

...DEJO EL PITCHER DEL CRISTO EN TRES HITS A LOS AZUCAREROS DEL HERSHEY

...MAGNIFICO PROGRAMA DE JAI-ALAI OFRECE PARA ESTA TARDE EL FRONTON HABANA MADRID

...PATARON LOS ELECTRICOS DEL CUBANELECO CON EL CIENFUEGOS EN UN SENSACIONAL ENCUENTRO

...pe Betancourt, lanzando sensacionalmente como relevo, sostuvo un gran duelo con el gran Marrero. Después de una lucha que se extendió durante 12 innings, no hubo ganador

...más interesante del programa ...baseball que se ofreció ayer en ...Tennis Club, donde asistió ...roso público, fué, sin duda al... el sensacional pitching desple... por el veterano Pepe Betan... al trabajar de tapón, en sus... de Mingolo del Monte.

...de hacerse cargo del game, ...situación comprometida, en el ...inning, Betancourt mantuvo ...a los hitters cienfuegueros y ...minó de tal modo que al final, ...muchachos tuvieron que confor... con un empate a tres ca...

...Pepe mantuvo un control formi... y engañó mucho a los bats... de la Perla del Sur con su bola ...rina, que ayer causaba más ...que una frita de polaco a las ...de la mañana.

...te a él, y pitcheando con esa ...dad que le caracteriza estuvo ...mpre efectivo Conrado Marre... ya ustedes pueden suponer lo ...fué el game jugado entre el Cu...leco y el Cienfuegos.

...rrero, ocupando el box sin ca... el brazo —mala costumbre ...comenzó flojo, pero, después ...primer inning se compuso y no ...hasta que Estevez le disparó un ...nal home run por el left ...en el sexto acto, que el Cu...leco pudo tomarse algunas li... Un error del catcher Tru... que tiró alto a tercera, tratan... evitar un doble robo, permitió la última carrera de los eléctricos, que fué la del empate.

En los innings restantes, Marrero luchó a la par con Betancourt y ambos regalaron a la concurrencia uno de los más lindos duelos de pitchers que ha visto la Liga Nacional en los últimos años. La efectividad de los pitchers llegó a tal extremo que Marrero ponchó a siete bateadores y Betancourt a seis.

En el onceno, —el match llegó a 12 innings— Cocoliso Torres abrió la entrada con un doble por lo último del left field. El batazo era casi otro home run, pero, Torres tiene un charley horse y tuvo que detenerse en segunda, aparte de que la pelota se paró un poco por el left debido al estado húmedo del terreno.

En estas condiciones, viniendo detrás un bateador zurdo, el manager Alfonsito Rodríguez prefirió batear largo y el hitter elevó un fly al left field, tras el cual no pudo moverse Torres de segunda. Cabrer recibió la base intencional, pero, Alfonsito, bateando por Ojeda elevó otro fly y Quintela terminó el inning con un rolling por el cuadro.

La crítica cayó en estos momentos sobre Alfonsito, ya que se opinaba que tratándose de un onceno inning, de un team home club y con el score empatado, —hombre en segunda, sin out— debió haberse dado la orden del sacrificio, para empujar la carrera del empate con un fly a los jardines. Alfonsito defendió la jugada que empleó, asegurando que tratándose de un bateador zurdo, que bateando natural podía producir siempre un batazo de sacrificio con cualquier cosa, le parecía la indicada.

El score:

CIENFUEGOS

	V.	C.	H.	O.	A.	E.
R. Roses, ss.	5	0	1	3	2	1
R. Fernández, lf.	3	0	0	5	1	0
A. Fábregas, 3b.	4	1	1	1	2	1
C. Pérez, rf.	5	0	1	0	0	0
F. Cortés, 1b.	5	0	3	11	1	0
F. Delgado, cf.	4	2	1	1	0	0
C. Trujillo, c.	4	0	1	9	0	1
J. Yero, 2b.	3	0	1	5	4	0
C. Marrero, p.	5	0	0	1	3	0
Totales	38	3	9	36	13	3

CUBANELECO

	V.	C.	H.	O.	A.	E.
A. Rodríguez, rf.	3	0	0	2	0	0
A. Morsol, lf., rf.	5	0	2	1	0	0
E. Estévez, ss.	5	2	2	3	2	1
J. Torres, cf.	5	0	2	2	0	0
M. Martínez, 1b.	4	1	0	9	1	0
L. Cabrer, c.	4	0	1	8	3	0
F. Ojeda, 3b.	4	0	1	3	3	0
P. Bernal, 2b.	2	0	0	4	3	0
A. del Monte, p.	1	0	0	0	1	0
J. Betancourt, p.	4	0	0	0	0	0
Quintela, 2b., 3b.	3	0	0	1	2	0
M. Lafuente, lf.	3	0	0	2	0	0
A. Rodríguez, 2b.	1	0	0	1	0	0
Totales	44	3	8	36	15	1

Anotación por entradas:

Cienfuegos . . . 110 100 000 000—3
Cubaneleco . . . 100 002 000 000—3

Sumario:

Carreras empujalas: C. Pérez, 1; J. Torres, 1; C. Trujillo 2; E. Estévez, 1. Home runs: E. Estévez. Three bases hits: F. Delgado. Two base hits: C. Pérez, 1; C. Trujillo, 1. Sacrifice hits: C. Trujillo. R. Fernández. Bases robadas: E. Estévez. Double plays: F. Ojeda a P. Bernal a M. Martínez 2; R. Rosés a F. Cortés; F. Ojeda a M. Martínez a E. Estévez. Quedados en bases: Cienfuegos, 5; Cubaneleco, 6. Struck outs: C. Marrero, 7; A. del Monte, 1; J. Betancourt, 6. Bases por bolas: C. Marrero, 3; A. del Monte, 3; J. Betancourt, 2. Dead balls: J. Betancourt a J. Yero. Tiempo: 2 horas 35 minutos. Umpires: P. Fernández (home), J. Ruiz, (bases). Anotador: Eugenio de Torres.

...RA DERROTA ...UFRIO EL TEAN UNIVERSITARIO

...ra no permitió libertades a ...os estudiantes, y los dejó en ...lo tres hits. Detalles

...estudiantes de la Universidad ...nal volvieron a salir vencidos ...justa de base ball amateurs, ...A. Sierra, lanzador del Círcu...Artesanos se presentó en gran ... y limitando el ataque contra... tres hits, dió a su club una ...de 7 x 3.

...universitarios utilizaron a to... hombres de que disponen, en ...segundo del programa ce... en el stadium del Cubane...

...score:

...CULO ARTESANOS

	V.	C.	H.	O.	A.	E.
..., ss	3	1	0	1	1	0
..., cf	2	1	1	1	0	0
...a, lf	4	1	2	0	0	0
...rde, 2b	4	1	0	2	1	0
..., 1b	3	1	0	3	0	1
..., 3b	2	0	0	3	1	2
..., rf	2	1	0	0	0	1
..., c	3	1	1	11	0	0
..., p-rf	3	0	2	0	3	0
..., p	0	0	0	0	2	0
...les	26	7	6	21	8	4

UNIVERSIDAD

	V.	C.	H.	O.	A.	E.
...cf-rf-lf	2	1	0	0	0	1
...jo, 1b	3	0	0	7	0	0
...in, lf	2	0	0	0	0	0
...ndez, c	4	1	1	5	0	0
..., 2b	2	0	0	2	1	0
..., 3b	2	0	0	1	2	1
...es, cf	2	0	1	1	1	0
...ez, ss	2	0	0	0	4	0
..., p	0	0	0	0	0	0
...es, p	0	0	0	0	0	0
..., p	2	0	0	0	0	0
..., rf	2	0	0	1	0	0
..., 2b-3b	1	1	0	3	2	0
..., 2b	2	0	1	1	2	0
..., lf	0	0	0	0	0	0
..., (a)	0	0	0	0	0	0
..., cf	0	0	0	0	0	0
...guez, p	0	0	0	0	0	0
...les	26	3	3	21	12	2

...bateó por Vega en el 6o.

Anotación por entradas

...tesanos . . . . . 610 000 0—7
...ersidad . . . . .100 020 0—3

Sumario:

...pujadores: Morera 2, Abreu, So... Torres 2, Díaz. Tribeyes: To... Tubeyes. Morera. Bases roba... Gómez. Double plays: Torres a ... Montejo. Quedados en bases ...nos 4. Universidad 9. Strike ... Torres 9, Guedes 0, Sierra 1. ... Vega 3. Domínguez 0. Ba... bolas: Torres 5, Guedes 1, ... Miyar 1, Vega 0, Domín... Dead ball. Mujar a Bulnés, ... Gómez, Domínguez a Gómez. ... Torres 1. Hits a Miyar 2 en ... ing. 3vb; Guedes 2 en un ... 2vb. Vega 2 en 5 y un tercio ... Torres 3 en 5 ing 21 vb salió ... en el 6o. Gana: Torres: ... Miyar. Tiempo: 2.13. Umpi... López y Reyes. Anotador: To...

AVISO

...campeonato de squash de la ...ción Atlética Femenina de Cu...menzará el día primero de ma... el Palacio de los Deportes en ...del 24 como se anunció.

...campeonato ha sido pospuesto ...esa fecha con objeto de dar ... a que se construya una nue...pared en la canha del Palacio ...de Deportes y que ha sido una ...iniciativa del comandante ... Mariné, que mucho agradece ...ociación Atlética de Cuba.

Deer Leap derrotó a los mejores ejemplares de distancia, terminando como un león en la recta

La hija de Kiev fué muy favorecida por el despliegue, tipo carga de la brigada ligera, que hicieron los delanteros a la entrada de la recta final.—La pista de Oriental Park se seca con enorme rapidez, poniéndose en condiciones para que ganara Douglas F., al cual disgusta la natilla.—Sergio Macías sigue ensillando a Disown para convencer al hermano letrado

Por «SALVATOR»

Los ejemplares que venían bien agrupados, distanciando a Deer Leap hasta la entrada de la recta final en la carrera estelar de la tarde de ayer, seguramente se entretuvieron leyendo la Carga de la Brigada Ligera por Tennyson y luego tuvieron la mala idea de irse al cine para ver a Errol Flynn cabalgando al frente de los seiscientos para enmudecer a los cañones rusos en la hondonada de Balaklava, pues únicamente así se explica la maniobra que tiraron.

Algo parecido o muy semejante hicieron los delanteros en la tarde del trece de abril, yéndose hasta casa de Bigotes al favoritón de siete a diez Scarce. Hard Chase, Speedalong y Neighbarley, para que por dentro se colaran Silent Don, de quince a uno, y Douglas F, que fueron los que en definitiva cargaron con los honores y las utilidades del premio.

No podemos decir que tenemos la menor idea de que la carrera ganada por la estrella de Lili ayer fuera en modo alguno arreglada, ya que Deer Leap ascendió en las apuestas y no se notó movimiento inusitado alguno en los alrededores de los «leones», pero el hecho positivo es que el displiegue de abanico que tiraron los cuatro delanteros a la entrada de la recta en la sexta carrera, permitió a Deer Leap ahorrar como seis tamaños, y de corista distanciado convertirse en un abrir de ojos en retador de Observant, que a la altura del Paddock todavía conservaba la delantera.

Mapa necesario

La pista secante es de todas la más difícil de interpretar, pues cada dueño le da distintas instrucciones al jinete, fruto de sus observaciones o de ideas formadas con relación al itinerario a seguir en el óvalo arcilloso.

Así vemos que la mayoría llega a la conclusión que es necesario correr siempre por fuera, aunque se pierdan largos al tomar abiertas las curvas, y son pocos los que se atreven a colarse junto a la cerca interior, temiendo que lo que ganan al cortar la curva lo pierdan después al empantanarse en las tembladeras que se mantienen en las cercanías del riel.

No siempre aciertan los astrónomos, pues lo mismo que se han ganado múltiples carreras desde el día en que por primera vez se despitó Tommy Burns en la pista apelotonada y secante para pegarse a la cerca de afuera, otros tantos se han perdido por idéntica maniobra, mientras los que se han aventurado por dentro, cargaban con los laureles de la victoria.

Gran fanguera

Aunque la despistada de Liga Gran de que tiraron Observant, Debacle, Pretty Royal y Miss Twinkle en la sexta carrera hubiera podido bautizarse como de «Salvavida» para los que como el cronista confiaban en el triunfo de Deer Leap, nuevamente se confirmó las enormes facultades de la hija de Kiev, que, distanciada en los primeros tramos, hacía exclamar a César Sánchez con esa inexperiencia de hombre acaudalado y en la «guanábana». «Ya perdimos la carrera», y eso lo decía llevando en show la aristocrática damisela.

Benito Goicoechea, que especializa montando al orgullo del Lili, no se apresuró para correrle detrás a los veloces delanteros, dejando a su monta sabrosearse en el fanguito hasta el poste de los cinco furlones, donde siguiendo la vieja consigna de «Avante, vencer o morir», comenzó el avance que la conducía rápidamente en pos de Observant y sus compañeros.

Todavía bastante retrasada, aunque avanzando, la Carga de la Brigada Ligera surtió el efecto de prepararle el camino para recuperar allí mismo seis tamaños, colocándose a la zaga de Observant, el azabachado hijo de On Watch, ganador del clásico Travers en el Hipódromo de Saratoga durante sus mocedades.

Todo termina

Los años y los achaques le han restado los entusiasmos a Observant, que con su paso largo y acompasado no parece caballo del tipo que le gusta mucho regatear, y como quiera que esto era lo que precisamente había hecho en la recta lejana y doblando la curva final, el arco exagerado que tiró para penetrar en la «tierra derecha», lo dejó falto de gasolina, resultando fácil víctima de Deer Leap, y del propio Pretty Royal, cuando éste vino de nuevo a la carga.

Mucho ha mejorado el track de Oriental Park, desde la época en que tardaba semanas enteras para recuperar su natural ligereza, sorprendiéndose los fanáticos ayer cuando vieron que no había humedad alguna visible y de manifiesto por encima de la mezcla de arena y arcilla, y esta manera de secar contribuyó para que Douglas F., que llegó a la Habana con fama de enorme fanguero para pasmar lindamente aquí, batiera fácilmente al grupo de rápidos sprinters de la cuarta competencia.

Hard Chase, Bobby Buxton, Winning Woman y Tractable se fajaron de lo lindo en los primeros tramos, y cuando Douglas F encontró un trillo secante por fuera del grupo doblando la curva lejana, pasó a la vanguardia con anacabrante comodidad, triunfando en definitiva por cinco cuerpos, mientras Aunt Carol venía con entereza desde los bajos fondos para ocupar el place en los saltos finales, habiendo sido cotizada liberalmente al tipo de veinte a uno para ganar.

Arriba Sergio!

Otro buen ganador de la tarde fué Disown, la magnífica yegua fanguera qu eentrena con gran deleite Sergio Macías. Este por fin ha logrado convencer a su hermano el letrado que la hija de Jamestown es mejor animal que Rack Up, y seguramente aquel no volverá a meter la pata en futuras actividades del turf.

Disown tomó desde temprano una fácil delantera, bien apurada por Alorda, y aunque al final el exceso de fatiga venía mortificándola bastante, pudo sostenerse frente al reto de la muy mejorada My Goodness, uno más de los ejemplares «perrones» que ha logrado poner Nenito Ferretti en una soberbia forma.

El gordo Hanson ensilló su ganador de costumbre con Nanticoke en la séptima, pero falló con Toike Oike, que creía un cinchete, con lo cual el día abrió y terminó con la derrota de los favoritos, explotando Wild Money de tres a cinco en la del abre, al ser estorbada al furlong de correr, y pasmando Toike Oike de dinero parejo, por no encontrar a su gusto la pista secante.

En el intermedio triunfaron Temperamental, Disown, Deer Leap y Nanticoke, todos con la raya o algo muy parecido.

PEDRITO Y CUBOTA FIGURAN EN EL PARTIDO ESTELAR DE ESTA TARDE FRENTE A AGUINAGA Y ANIBAL

Un magnífico programa tiene señalado para hoy la Dirección del Frontón Habana-Madrid. Machín, que derrotó ayer con Azpeitía a una buena pareja, figura en el tercer partido

Machín y Azpeitia fueron los ganadores iniciales de la función de pelota vasca brindada ayer tarde en el Frontón Habana-Madrid, en su acostumbrado programa dominical. La pareja, jugando muy bonitamente dejó en quince tantos a un dúo compuesto por Aguinaga y Mallquiza.

En el estelar se fueron de calle Onaindia y Uria, que dejaron a Pedrito y Cubota en 16 tantos. El tercer partido fué el más reñido, y se decidió a favor del dúo Recalde-Aníbal, terminando la tarde en esta forma para el color blanco. Malluquiza y Trecet rindieron una buena labor, pero no pudieron pasar del 28.

Para esta tarde, a las tres, se ofrece otro interesante programa. Aguinaga y Aníbal, frente a Pedrito y Cubota, en un estelar de altura. El tercer partido está a cargo de Machín y Azpeitia, frente a Malluquiza y Buendía. Machín está jugando en gran forma, y sus demostraciones, que siempre son pimentosas, resultan del agrado de los innumerables fanáticos que concurren a presenciar los partidos que se brindan en la Bombonera.

Resultado de los partidos celebrados ayer tarde en el Habana-Madrid

Primer partido:
Machín y Azpeitia, blancos, 25.
Aguinaga y Malluquiza, azules, 15.
Ganaron: blancos.
Primera quiniela, ganador: Azpeitia.
Segundo partido:
Onaindia y Uria, blancos, 30
Pedrito y Cubota, azules, 16
Ganaron: blancos.
Segunda quiniela, ganador: Pedrito
Tercer partido:
Recalde y Aníbal, blancos, 30.
Malluquiza y Trecet, azules, 28.
Ganaron, blancos.

Programa para esta tarde a las tres en punto

Primer partido, a 25 tantos: Girón y Sola, blancos, contra Severino y Escarza, azules. A sacar los primeros del 14, y los segundos del 14 y medio.

Primera quiniela, a 6 tantos: Cubota, Girón, Malluquiza II, Escarza, Severino, Sola.

Segundo partido, a 30 tantos: Aníbal y Aguinaga, blancos, contra Pedrito y Cubota, azules. A sacar ambos del 14 y medio.

Segunda quiniela, a 6 tantos: Pedrito, Buendía, Aguinaga, Machín, Azpeitia y Aníbal

Tercer partido, a 30 tantos: Machín y Azpeitia, blancos, contra Malluquiza y Buendía, azules. A sacar ambos del 14 y medio.

NUEVO EXITO SE APUNTO EL CLUB YARA 6x5

Los patriotas superaron al Loma Tennis en el primer encuentro del Cubaneleco

Los patriotas del Club Yara, siguen con buen pie su marcha en la justa de base ball amateur de la Liga Nacional, y ayer tarde derrotaron al equipo del Loma Tennis, en el primero de los dos juegos celebrados en el stadium del Cubaneleco por score de 6x5.

E. García, y Bosh tuvieron a su cargo el box de los yatistasa, mientras los vencidos utilizaban a tres lanzadores.

El score:

YARA

	V.	C.	H.	O.	A.	E.
García, cf	4	2	1	3	0	0
Torroella, rf	4	0	0	0	0	0
Salón, 2b	4	1	0	1	1	0
Hernández, 1b	1	0	1	13	0	0
Montalvo, 3b	5	0	1	2	3	0
Lastra, ss	3	0	1	1	6	0
Diosdado, lf	2	1	0	2	0	0
Rodríguez. c	4	1	2	5	1	0
García, p	3	0	0	0	1	1
Bocch, rf-p	1	1	0	0	0	0
Sánchez, rf	0	0	0	0	0	0
Totales	31	6	6	27	12	1

LOMA

	V.	C.	H.	O.	A.	E.
Miró, cf	5	3	3	3	0	0
Saenz, 2b	4	1	1	1	2	1
Ordóñez, 3b-c	2	0	0	4	1	0
Almeida, 1b	3	0	1	10	0	0
Tamayo, c	2	0	0	1	0	0
Miró, lf	4	0	0	1	0	0
Rodríguez, rf	4	0	0	4	0	0
Montañez, ss	2	1	1	1	2	0
Valmaña, p	2	0	1	0	1	2
Ballesté, 3b	3	0	1	2	1	1
Fernández, p	1	0	0	0	1	0
Vilarnovo, p	0	0	0	0	1	0
Rivas, cf	0	0	0	0	0	0
Totales	32	5	8	27	9	4

Anotación por entradas

Yara . . . . .000 004 020—6
Loma . . . . .101 000 300—5

Sumario:

Empujadores: Almeida 3, Hernández 3, Ordóñez 1. Montalvo. Tubeyes: Hernández, Sacrifice: Almeida. García, Hernández, García,, Ordóñez. Bases robadas: García, Hernández, Miró, Lastra, Rodríguez, Salón, Montalvo. Double plays: Lastra a Hernández. Quedados en bases: Yara 14, Lioma 11. Strike outs: Valmaña 1, Fernández, 0, Bosch 1. García 5, Vilarnovo 3. Bases por bolas: Valmaña 6. Fernández 4. Bosch 1. García 7, Vilarnovo 2. Dead balls Fernández a Lastra. García a Ordóñez, Vilarnovo a Salón. Passed balls: Ordóñez. Wild García. Hits a los pitchers: a Valmaña 4 en 5 y 21vb; a Fernández 1 en 1 y dos tercios 5vb; García 7 en 9 y un tercio y 30vb. Gana: García. Pierde: Fernández. Tiempo: 2.29. Umpires: López, y Reyes. Anotador: Torres.

CONQUISTO EL FORTUNA SU SEGUNDA VICTORIA FRENTE AL CARDENAS

Los blanquinegros del Fortuna, detrás de un pitching de ocho hits del americano Díaz, derrotaron al Deportivo Cárdenas por score de 8 por 5. El mismo Díaz contribuyó a su triunfo con un home run F. Fernández fué el leader del día, con un triple, un doble y dos sencillos.

Score:

FORTUNA	V.	C.	H.	O.	A.	E.
R. Delgado, lf.	3	0	0	2	0	0
B. Aristondo, rf.	4	2	2	1	0	0
J. Ealo, 1a.	5	1	2	7	1	0
S. Rodríguez, cf.	3	1	0	3	0	0
J. Torres, ss.	6	0	1	4	2	0
F. Fernández, 3a.	6	2	4	2	2	2
G. López, c.	4	1	0	4	1	0
A. Cordeiro, 2a.	4	0	0	4	2	1
A. Díaz, p.	4	1	2	0	4	0
Totales	39	8	11	27	12	3

CARDENAS	V.	C.	H.	O.	A.	E.
E. Sánchez, lf.	5	1	1	2	0	0
R. Carles, 2a.	4	1	2	4	0	1
A. Asencio, 3r.	3	1	1	2	2	0
F. Izaguirre, rf.	4	0	0	2	0	0
F. Fránquiz, cf.	4	1	3	3	0	0
S. Aparicio, 1a., 3a.	3	0	1	6	0	0
B. Vizcaino, ss.	2	0	0	3	3	2
M. Torres, c.	4	0	0	2	2	0
J. Naranjo, p.	2	0	0	0	1	0
A. León, p.	1	0	0	0	0	0
M. Villar, 1a.	1	0	0	3	0	0
L. Carreras (1)	1	1	0	0	0	0
Totales	34	5	8	27	8	3

(1) bateó.

Anotación por Entradas

FORTUNA . . . . . 010 000 502—8
CARDENAS . . . . 300 000 002—5

Sumario:

Carreras empujadas: F. Fránquiz 2, S. Aparicio, F. Fernández 2, G. López 1, A. Díaz 2, J. Torres. Home runs: A. Díaz. Three bases hits: F. Fernández. Two bases hits: F. Fránquiz, F. Fernández. Sacrifice hits: A. Asencio, G. López. Bases robadas: J. Ealo. Double Plays: J. Torres a J. Ealo. Quedados en bases: Fortuna 17; Cárdenas 5. Struck outs: Naranjo 2, Díaz 2, León 0. Bases por bolas: Naranjo 11, Díaz 2, León 1. Hits a los pitchers: a Naranjo 6 en 7.2|3 y 26 vb. Pitcher derrotado: Naranjo. Tiempo: 2 horas 20 minutos. Umpires: Varona, home; Cantera, bases. Anotador: Bernabé Pichardo.

LIGA NACIONAL

CINCINNATI: Bucky Walters dominó completamente a los Piratas y el Cinci triunfó 7 por 2. Los Piratas sólo pudieron batear seis hits. Las dos carreras fueron hechas en el sexto, cuando Brubaker jonroneó después que Lloyd Young había singleado. Walters empujó dos carreras para los rojos. Wally Berger conectó su primer jonrón del año con uno en base en el séptimo.

SAN LUIS: Paul Dean hizo hoy otro esfuerzo por volver a su antigua forma, pero los Cubs del Chicago cayeron sobre él en el cuarto inning, bateándole cinco hits, para hacer cuatro carreras, en un match que ganaron los campeones de la Nacional, 6 por 5. Los Cubs batearon 1 0hits, seis a Dean, dos a Shoun y dos a Bill McGee. También pitchearon Bowman y Curt Davis. Medwick jonroneó y también Johnny Mize. Joe Marty dió un homer por los Cubs

NEW YORK: Buen pitching de Harry Gumbert y buen hitting, dió a los Gigantes un victoria sobre los Bees del Boston, 4 por 2. Gumbert casi se apunta una lechada, habiendo mantenido a los Bees sin hits hasta el séptimo. Estos hicieron sus carreras en el noveno. Burgess Whitehead se anotó once asistencias, igualando un record para segunda base.

LLEGUE A TIEMPO
viaje en
OMNIBUS ALIADOS
TRANSFERENCIAS EN TODOS LOS CRUCEROS
Seguridad Rapidez Comodidad.
INFORMACION: U-5944 QUEJAS: U-5944.

Copyrighted by The Cecelia Co (Daily Racing Form)

24 Day Sunday, April 23 1939 Weather CLEAR Track HEAVY

655 ORIENTAL PARK, CUBA Purse $150
PRIMERA CARRERA 5 & 1-2 Furlongs 3YO&Up Claiming

645^4 LugenLug'age	*108b	6	5	4½	2½	2^3	1¾	E Venero	3	3
(640) Salestax	112½b	2	1	1^3	1^2	1^2	2^1	A Gonzalez	6	6
(633) Wild Money	113b	4	8	8^{hd}	8^5	4^4	3^3	B Goicocha	1-2	3-5
601 Grace Whisk	100	9	4	2½	3^2	3^1	4^2	C Fonte	20	20
643^4 Quiet Lass	*107½b	3	7	5^{1}½	5½	5½	5½	F Cisneros	10	10
632^3 Ejector	113	8	3	6^{1}½	6^{hd}	7^{1}½	6^1	E Viera	15	10
618^4 Blind Paydema	108b	1	2	3^{1}½	4^{1}½	6^{1}½	7^2	F Frnandz	6	6
643^2 Lady Myrtle	*103b	5	6	7^2	7^3	8^7	8^{10}	L Avila	3	3
642 Shadowgraph	*108b	7	9	9	9	9	9	O Falero	20	20

P 2:53 Off 2:55½ Time 24 2-5 50 4-5 1:12
Value to Winner $105—A Garcia ch g 9 Bagenbaggage—Buttercup Start GOOD from Stall Gate Won DRIVING Place SAME (C P $300)
Lugen Luggage 14 00 4 40 2 40 Salestax 5 00 2 60 Money 2 20.

656 ORIENTAL PARK, CUBA Purse $150
SEGUNDA CARRERA 6 Furlongs 3YO&Up Claiming

618^2 Tempermental	105b	5	8	7^1	5½	4^1	1^{1}½	J Alfonso	1	1
† 646 Whittle	109b	8	5	6½	4^{1}½	2^{1}½	2^2	E Viera	8	8
575 Parallel	103b	6	9	3^{1}½	3^{hd}	3½	3^1	P Campa	20	20
635 Lanvoila	104	1	3	5^1	6^1	6^2	4^3	F Frnandz	5	5
640^3 Valcola	101	11	11	1^1	2^{1}½	5^{1}½	5^{nk}	R Gonzalez	6	6
626^3 Trujillo	111b	3	12	10^1	9^2	7^1	6^{hd}	J Claege	2	2
639 Border Patrol	*107	7	2	2^1	1½	1^1	7^2	O Falero	20	20
† 624 Black Chaff	109b	12	6	11^{nk}	10^1	8^2	8^2	C Fonte	20	20
641^4 Black Dreams	*106½	9	1	8^{nk}	8½	10½	9^3	E Venero	6	6
640 Mr. Boss	*104	2	7	4½	7^{1}½	9^{1}½	10^5	D Houck	5	5
† 621 Keewatin	*104	10	4	9^1	11^2	11^2	11^2	L Avila	20	20
642‡ Bestir	107½b	4	10	12	12	12	12	F Cisneros	20	20

P 3:23 Off 3:28 Time 25 2-5 52 2-5 1:20 3-5
Value to Winner $105—Mrs E Rivero br f 4 Witchmount—Lady Caprice Start GOOD from Stall Gate Won DRIVING Place SAME Tempermental held the opposition safe Whittle made a determined effort
Tempermental 3 60 3 20 3 00 Whittle 5 60 4 60 Parallel 8 60 (CP$300)

DAILY DOUBLE—LUGEN LUGGAGE and TEMPERMENTAL $26 40

657 ORIENTAL PARK, CUBA Purse $175
TERCERA CARRERA 6 Furlongs 4YO&Up Claiming

645^2 Disown	*106½b	10	3	1^{1}½	1^{1}½	1^{1}½	1^{hd}	J Alorda	6-5	6-5
(643) My Goodness	109b	7	1	5^{1}½	3^4	2^2	2^3	B Goicochea	5	5
635^3 Tom Jack Jr.	114	9	2	4½	4^{1}½	4^{1}½	3^{1}½	A Fernandz	2½	2½
(642) Burbon Prince	*109b	6	10	9^5	7^{hd}	5^2	4^5	A Martinez	12	12
634^2 Rebekah	109b	8	8	3^1	2^{1}½	3^2	5^2	O Benitez	12	12
646^2 Addis Ababa	110	4	7	8^4	9^2	7^3	6^{1}½	F Frnandz	10	10
(638) That Stuff	114b	2	5	10	10	10	7^2	J Claege	20	20
634^3 Lady Pal	*104	5	9	7^{nk}	5^{1}½	6^2	8^{10}	D Houck	8	5
(586) Ben Kyger	*109b	3	6	6^{1}½	6^2	8^{1}½	9½	R Gonzalez	2½	2½
627 Gert B.	*105	1	4	2½	8^2	9½	10	J Alfonso	5	5

P 3:53 Off 3:55½ Time 24 51 3-5 1:18 1-5
Value to Winner $120—Rodrigo Gomez ch m 5 Jamestown—Dispute Start GOOD from Stall Gate Won DRIVING Place SAME Disown was tiring at end Tom Jack Jr closed strong (Claiming Price $400)
Disown 4 40 3 20 2 60 My Goodness 5 20 4 60 Tom Jack Jr 3 20

658 ORIENTAL PARK, CUBA Purse $200
CUARTA CARRERA 6 Furlongs 4YO&Up Claiming

627^2 Douglas F	*109	6	6	5^1	3^{1}½	1^5	1^5	E Venero	2½	2½
630^3 Aunt Carol	*104	5	7	7^{hd}	7^2	3^{hd}	2^{nk}	J Posada	20	10
635^2 Tractable	114b	7	2	4^{1}½	1^{hd}	2^3	3^0	F Frmandz	2½	2½
645^3 Baby Way	*105	3	3	6^3	6^2	4^2	3^{05}	J Alfonso	5	5
627 Bobby Buxton	*111	2	4	2^{1}½	4^{hd}	5^{1}½	5^2	A Martinez	4	4
645 Dimond Digger	*107b	4	8	8	8	7^3	6^5	B Martinez	20	20
(627) Wining Woman	112½	8	1	3^1	2^{hd}	6^2	7^4	A Gonzalez	4	4
(645) Hard Chase	109b	1	6	1^{1}½	5^{1}½	8	8	R Gonzalez	6-5	6-5

P 4:21 Off 4:24 Time 24 2-5 50 4-5 1:17 4 5
Value to Winner $135—A Punal b g 8 Angon—Wikiup Topsy Start GOOD from Stall Gate Won EASILY Place DRIVING (0Dead Heat) (CP$500)
Dougla F 8 60 4 40 2 50 Carol 23 20 3 40 Tractable 2 60 Baby 3 20

659 ORIENTAL PARK, CUBA Purse $150
QUINTA CARRERA 1 and 1-16 Miles 3YO&Up Claiming

632^4 Imigert	112b	3	1	3^5	2^4	1^5	1^4	1^3	A Martinez	8	8
637^3‡Roping	112b	9	5	6^{nk}	4^5	3½	2^{1}½	2^5	A Gonzalez	1	1
617 Blondsure	*106b	6	3	2^{1}½	1^{hd}	2^{1}½	3^5	3^3	E Venero	4	5
638^2 Then Some	112	8	4	7^{1}½	7^7	5^{1}½	4^2	4½	B Martinez	2½	2½
(648) Ross	*107b	1	8	4^{hd}	6^{hd}	7^5	5^{1}½	5^{1}½	R Gonzalez	4	5
636 Mazurka	*105b	5	9	5^5	5^{1}½	6^{1}½	7^5	6^4	J Alfonso	4	4
631 Friend John	*107b	2	2	1^{hd}	3^2	4^5	6^2	7^5	O Falero	20	20
653 Probationer	112b	4	6	8^2	8^7	8^{12}	8^{12}	8^{15}	F Cisneros	20	20
541 Friend Whitey	106	7	7	9	9	9	9	9	P Campa	8	8

P 4 49 Off 4:50½ Time 23 3-5 52 1:19 1:47 1:55 4-5
Value to Winner $105—G Riesgo ch g 8 Nassak—Angleplane Start GOOD from Stall Gate Won EASILY Place SAME Imigert took the lead rounding the far turn and was never in danger thereafter Roping had no mishaps Blondsure, well up in the early stages, weakened at the end Then Some saved ground making turn for home (C P $200)
Imigert 23 40 6 20 4 20 Roping 2 80 2 40 Blondsure 5 20

660 ORIENTAL PARK, CUBA Purse $300
SEXTA CARRERA 1 Mile & 60 Yards 3YO&Up Claiming

606^2 Deer Leap	109b	7	6	6^{1}½	6^6	5^3	2½	1^8	B Goicochea	1	7-5
630^2 Pretty Royal	105	4	3	4^{1}½	3½	3½	3^{hd}	2^{hd}	R Gonzalez	15	15
628^3 Observant	*111b	2	1	2½	2^1	1^{1}½	1^{1}½	3^{1}½	J Alfonso	7-5	7-5
(630) Miss Twinkle	112	1	5	3½	4^4	4^6	5^{10}	4^3	A Gonzalez	8	8
(606) Debacle	118	5	4	1^1	1^{nk}	2½	4^{1}½	5^7	F Frnandz	2	2
606 Strophe	113b	3	2	7	7	7	6^{1}½	6^{12}	A Fernandz	5	5
630 Mad Shirley	104b	6	7	5^7	5^6	6^5	7	7	O Benitez	12	12

P 5:16 Off 5:19 Time 23 3-5 48 2 5 1:14 2-5 1:45 1:49 4-5
Value to Winner $210—Lili Stable b m 6 Kiev—Howdy Start GOOD from Stall Gate Won EASILY Place DRIVING Deer Leap, away slowly, slipped thru next the inside rail and drew away at end Pretty Royal outlasted Observant in final drive Observant saved ground and tired in the last eighth Debacle quit (Claiming Price $800)
Deer Leap 4 20 3 40 2 20 Pretty Royal 12 80 3 60 Observant 2 20

661 ORIENTAL PARK, CUBA Purse $150
SEPTIMA CARRERA 1 and 1-16 Miles 3YO&Up Claiming

636^3 Nanticoke	112b	1	2	1^{hd}	2^1	1^{nk}	2^3	1^3	F Fenandz	1	6-5
(607) Brown Snpinet	103	7	5	8^1	6^{hd}	4½	5^3	2½	B Goicochea	6	6
636^4 Smithville	104b	4	1	4½	5^4	3^3	4^2	3^{hd}	A Martinez	4	4
651^2 Dawning Hope	*103b	8	6	5^{1}½	1^{hd}	2^2	1^{1}½	4^2	D Houck	2½	2½
(625) Rose Hazen	111b	2	3	8^{hd}	7½	8^6	7^2	5^5	A Frnandez	3½	3½
654^4 Lucky Kate	106	9	4	2^{1}½	4^2	5^{hd}	3½	6^4	O Ojeda	12	12
653^4 Keltner	111b	6	7	9	8^3	7^2	8^{10}	7^5	J Claege	12	12
(631) Color Bearer	*105b	5	9	3^1	3^{1}½	6^{1}½	6^{hd}	8^{12}	J Alfonso	2½	2½
647 Sure Gamble	108b	3	8	6½	9	9	9	9	B Martinez	20	20

P 5:44 Off 5:46½ Time 24 3-5 50 4-5 1:18 1:47 2-5 1:56 1-5
Value to Winner $105—Miss N Patterson ch g 9 Messenger—Nantokah Start GOOD from Stall Gate Won EASILY Place DRIVING Nanticoke drew away in the last eighth Brown Supinet on the outside closed gamely Smithvile faltered at finish Dawning Hope tired (C P $200)
Nanticoke 4 60 3 20 2 60 Brown Supinet 4 40 3 60 Smithville 3 60

662 ORIENTAL PARK, CUBA Purse $175
OCTAVA CARRERA 1 and 1-16 Miles 3YO&Up Claiming

(646) Bunky	109b	6	6	7	7	3^2	3^{nk}	1^{hd}	B Goicoche	7-5	7-5
646^3 Threems	112b	2	4	2^1	2^1	1½	1^{hd}	2^{1}½	O Benitez	4	3
635^4 Step Aside	*107	4	7	5^3	3^{hd}	2½	4^3	3½	A Martinez	8	8
(636) Animosity	*109b	3	5	6^4	6^3	4^{1}½	2½	4^1	F Cisneros	8	8
(637) Toike Oike	116	1	3	8^1	4^{hd}	5^1	5^2	5^6	F Frnandz	1	1
637^2 Atcines	114b	7	2	4^{hd}	5^1	6^{1}½	6^{10}	6^7	A Gonzalez	8	8
646 SpeedySkippy	*107b	5	1	1^4	1^{1}½	7	7	7	J Alfonso	8	8

P 6:11 Off 6:16 Time 25 1-5 51 4 5 1:19 1-5 1:47 2 5 1:54 3 5
Value to Winner $120—R Posada br m 8 Mayne—Rosina Start GOOD from Stall Gate Won DRIVING Place SAME Bunky closed fast on the outside and, under a hard drive, took the lead in the closing strides Threems made a determined effort all the way Step Aside weakened in the stretch run Animosity had no mishaps (Claiming Price $300)
Bunky 5 80 3 20 3 00 Threems 4 40 3 00 Step Aside 3 60

CONQUISTARON LOS PLAYERS DE EL TELEFONOS SU PRIMER TRIUNFO FRENTE AL EQUIPO DEL CLUB HERSHEY

Los azucareros fueron dominados ampliamente por Del Cristo, que brindó una bonita exhibición. Quilla Valdés realizó la jugada más sensacional, al robarse con éxito, 1ra, 2a. y home

Por FERNANDO MENENDEZ

El equipo del club Teléfonos conquistó ayer tarde su primera victoria en dos salidas, en el campeonato de base ball amateur de la Liga Nacional, al derrotar, en el primer turno del programa celebrado en el stadium de La Tropical, al conjunto de los azucareros de Hershey, por score final de 6x3. En el segundo juego del día los marinos del Club Naval se apuntaron una buena victoria sobre el Pilar con anotación de 4x1.

F. del Cristo, el magnífico lanzador del Teléfonos, fué la selección del manager del club para ocupar el box frente a los campeones de la Liga, y respondió admirablemente dominando en tal forma a sus contrarios, que cuando se hizo el resumen de hits bateados por ambos clubs, sólo tres aparecieron en la casilla correspondiente al Hershey. Del Cristo, aunque concedió siete bases por bolas se comportó perfectamente en los pinches, repartiendo cinco ponchados entre los azucareros. Además contribuyó al ataque del conjunto suyo con dos magníficos hits en tres veces al bate.

Su actuación fué buena para nueve escones, y si éstos no pudieron tener realidad fué debido a algunos momentos débiles del infield de los vencedores. Dos errores inoportunos contribuyeron poderosamente a la anotacion del Hershey, que sin el.ts no hubiera podido pisar el home en la tarde. Además del magnífico performance del lanzador del Cristo, figuró entre los estelares del día el siempre sensacional Quilla Valdés.

El torpedero del Hershey, que ya tiene establecidas sus cartas como estrella de primera magnitud, realizó lo que podría calificarse como la jugada de la tarde, cuando, después de conectar uno de los tres únicos hits que permitió del Cristo, se robó consecutivamente la segunda, tercera y home, anotando una carrera. Esto ocurrió en el sexto acto, y a ello contribuyó en parte una de las jugadas flojas del catcher Arbizu, que no tuvo precisamente un día hermoso. Los otros dos batazos de hit fueron un tubey del loco Ruiz en el segundo inning, que no produjo anotación, aunque en dicho acto tuviera su primer rally de dos carreras los vencidos En este rally figuraron un hit, y uno de lostiros de Arbizu, que no fué bien recibido en las bases. Ruiz y Milián fueron los dos lanzadores utilizados por el Hershey, y fueron castigados con doce hits.

Entre los telefonistas encabezó la lista el también shors stopper Clemente González, con tres bambinazos en cinco excursiones al plate. Valdés fué el otro bateador fuerte de la tarde. Mercadefe conectó tres preciosos batazos, pero siempre se le arrebató el hit por una jugada espectacular de los fielders contrarios.

En el segundo match de la tarde los pilaricos abrieron con F. Trillo en el box, frente al Naval y el muchacho, a pesar de no encontrarse en su mejor forma, se mantuvo bien durante siete actos. permitiendo sólo una carrera. Los navales tuvieron frecuentes oportunidades de anotar, y en casi todos los innings Trillo confrontó problemas, pero siempre salió bien librado. En el tercer acto, por ejemplo, se llenó el cuarto de agua y las bases de marineros, cuando con un out Docal conectó de hit, que fué seguido de un toque perfecto de Martín por tercera y un dead ball a O-Hallorans. Pero todo se redujo a una amenaza cuando Trillo. virando magistralmente para tercera, sorprendió a Docal, y después Cabrera fué out en una brillante jugada de Barreras, que se llevó haciendo una gran corrida, un foul fly.

La primera carrera cristalizó sin embargo en el cuarto acto, cuando Martín conectó su segundo hit de la tarde, fué a segunda en paseed ball y entró por un tribey de O-Hallorans. Los navales aseguraron en el octavo anotando las carreras del triunfo, por una base por bolas, un dead ball y tubeyes de Hernández y de Sánchez. La única carrera de los pilaricos se realizó en el mismo inning, cuando parecía que iban a ganar el juego, y sólo lograron librarse de la lechada Rodríguez abrió con hit García bateando por Trillo recibió la base. Pérez murió en fly al left. Rodríguez conectó otro hit por el left, y Naranjo recibió la base, entrando carrera forzada. Cabrera, que estaba lanzando por el Naval, dejó entonces el puesto a Díaz Regalado y éste terminó el inning sin más incidentes.

Los scores:

HERSHEY

	V.	C.	H.	O.	A.	E.
Del Sol, rf	0	0	0	4	0	0
González. 3b	4	0	0	1	3	0
Valdés, ss	4	1	1	1	2	0
Fleitas. c	4	0	0	1	0	1
Ruiz, lf-p	3	0	1	1	1	0
Arjona, cf	3	1	1	4	0	0
Sta. Cruz, 2b	4	0	0	1	3	0
Nápoles, 1b	3	1	0	11	0	0
Milián, p	1	0	0	0	0	0
Echevarría, lf	1	0	0	0	0	1
Totales	27	3	3	24	9	2

TELEFONOS

	V.	C.	H.	O.	A.	E.
González, ss	5	2	3	2	6	0
Sánchez, lf	3	0	0	3	0	0
González, 1b	3	2	1	5	0	0
Del Cristo, p	3	1	2	0	0	0
Mercadefe, cf	4	0	1	4	0	0
Dibut, 3b	5	1	1	1	0	0
Valdés, 2b-rf	3	0	2	5	2	0
Arbizu, c	4	0	1	6	3	1
García, rf	3	0	1	0	0	0
Palencia, 2b	1	0	0	1	0	1
Totales	34	6	122	27	12	2

Anotación por entradas:

Hershey . . . . .020 001 000—3
Teléfonos . . . . .000 110 31x—6

Sumario:

Empujadores: Mercadefe 3, González, Arbizu, Dibut 2. Tubeyes: Ruiz. Sacrifice: Plá, Mercadefe. Bases robadas: E del Sol(, Arjona, Nápoles, González, Valdés 2. Double plays: González, a Valdés a González. Quedados en bases: Hershey 4. Teléfonos 12. Strike outs: Del Cristo 5, Milián 1. Ruiz 0. Bases por bolas Del Cristo 7. Milián 1. Ruiz 4. Dead ball: Ruiz a Valdés. Wilds: Del Cristo 1. Hits a Milián 7 en 5 y 22 vb. Gana: Del Cristo: Pierde: Ruiz. Tiempo :.02. Umpires: Maestri y Rodríguez. Anotador: Sisebuto Salas.

NAVAL

	V.	C.	H.	O.	A.	E.
Dávila, cf	1	0	0	0	0	0
Falla, 3b	4	0	0	2	0	0
Sánchez, rf-lf	3	0	1	2	0	0
Vega, ss	4	0	1	2	4	0
Contreras, c	5	0	1	7	3	0
Docal, 1b	4	0	0	8	1	0
Martín, lf-cf	3	2	2	1	0	0
O-Hallorans, 2b	2	1	1	5	2	0
Cabrera, p	3	0	1	0	1	0
Hernández, r-lf	2	1	1	0	0	0
Regalado, p	1	0	0	0	0	0
Cordero, rf	1	0	0	0	0	0
Totales	33	4	8	27	11	0

SOCIEDAD EL PILAR

	V.	C.	H.	O.	A.	E.
Pérez, 2b	3	0	0	5	2	0
Rodríguez, lf	4	0	2	2	1	0
Parada, 3b	1	0	0	1	3	0
Mena, cf	4	0	0	1	0	0
Barreras, rf-1b	3	0	0	4	0	0
Notario, c	4	0	0	1	1	0
Alvarez, ss	3	0	0	2	3	0
Trillo, p	1	0	0	0	3	0
Rodríguez, 1b	3	0	2	10	0	0
Domínguez, rf	0	1	0	1	0	0
García, (a)	0	0	0	0	0	0
Gavilán, p	0	0	0	0	0	0
González, (b)	1	0	0	0	0	0
Totales	27	1	4	27	13	0

a) bateó por Trillo en el 7o.
b) bateó por Alvarez en el 9o.

Anotación por entradas

Club Naval . . . .000 100 030—4
S. del Pilar . . . . 000 000 010—1

Sumario:

Empujadores: O-Hallorans, Hernández, 2, Sánchez y Parada, Tribeyes. O-Hallorans. Tubeyes. Hernández, Sánchez. Sacrifice: Cabrera. Bases robadas: Parada. Double play: Docal a Contreras a Docal; Vega a Hallorands o Docal. Quedados en bases: Naval 13. Pilar 6. Strike outs: Cabrera 5, Trillo 1, Regalado 1. Gavilán 0. Bases por bolas: Cabrera 4, Trillo 9, Regalado 1. Gavilán 1. Dead ball: a Cabrera a Fiallo, Trillo a O-Hallorans. Passed balls: Notario. Hits a Trillo 8 en 8 y 29 cb a Cabrera 4 en 7 y un tercio y 24 vb. Gana: Cabrera: Pierde: Trillo: Tiempo: 2 horas 11 minutos: Umpires: Maestri y Rodríguez. Anotador: Sisebuto Salas.

CONTINUA PREPARANDOSE EL DEPORTIVO ASTURIAS PARA SU GRAN FIESTA

El sábado próximo, día 29, se celebrará en el simpático Club Deportivo Asturias, la gran verbena «Claro de Luna» a benefcio de la Sección de Propaganda. No faltará ningún detalle esa noche en los remozados salones y bellos jardines de la casona asturiana. La Sección de Recreo y Adorno, eficazmente ayudada por la de Propaganda, trabaja afanosamente para lograr un completo éxito y que el numeroso público que asista allí el sábado 29 quede plenamente satisfecho. Preciosos obsequios se repartirán entre la concurrencia. Diplomáticos de Pego, Cheo Belén Puig y Septeto Nacional de Piñeiro son los conjuntos musicales que deleitarán a la juventud bailadora desde las nueve y media de la noche hasta las cuatro de la madrugada. Ya pasan de ochocientas las invitaciones repartidas entre las damas, lo que hace presumir la magnificencia de la verbena «Claro de Luna». Los caballeros, que no sean socios, pagarán sesenta centavos, con derecho al guardarropía. Las innovaciones que tendrá la iluminación del Deportivo Asturias el sábado próximo será motivo de admiración para todo aquel que la contemple.

M.E.C.D. 2016

Sociedades Españolas

LA PATRONA DE LOS VASCO-NAVARROS FUE VENERADA AYER EN UN SOLEMNE ACTO. LUEGO SE EFECTUO UN AGAPE

Día grande por partida doble fué el de ayer para quienes integran la veterana «Asociación Vasco-Navarra de Beneficencia», toda vez que efectuaron dos actos brillantísimos.

En horas de la mañana celebraron magna fiesta religiosa en la iglesia de San Francisco, como homenaje a su Patrona, la Santísima Virgen de Begoña. Luego, un almuerzo fraterno, en los hermosos jardines de la Cervecería «La Tropical».

Veamos, ante todo, cuanto se relaciona con la ceremonia religiosa, que comenzó a las nueve y media a. m. El altar mayor lucía primoroso. Flores naturales, plantas etc. Y muy cerca de la milagrosa Patrona, estandartes relacionados con las hermosas regiones vasco-navarras.

Oficiaron los padres Pablo de Lete, José Sarasola y Evaristo Echevarrieta, dirigiendo el coro, perteneciente al Orfeón del Centro Vasco, el padre José Arrué. A la vez actuaba una gran orquesta.

A las hora del sermón ocupó la sagrada cátedra el padre Pedro Aranguren, quien se refirió de manera elocuentísima a los milagros inconables de la Santísima Virgen de Begoña, así como a la piadosa labor que a través de los años ha venido realizando, modestamente, sin exhibicionismos, la Asociación Vasco-Navarra de Beneficencia. Asímismo se refirió la nobleza característica de quienes han visto la luz primera en Vasconia o en Navarra, cuna de patriotas y pensadores insignes.

La oración del padre Aranguren emocionó intensamente al numeroso y selecto auditorio.

ALGUNOS CONCURRENTES. — Entre los fieles se hallaban don Venancio Zabaleta y Aramburu, presidente general de la Asociación; don Jenaro Acevedo y Solares, presidente de la Sociedad Asturiana de Beneficencia; don Luis Vidaña, destacada figura de la colonia castellana; José Gallarreta, Manuel Pérez Portal, José Mazegoitia, Emilio Formoso, Mariano de Cuevas, Julio Porteño, Nicasio Martínez, Jesús F. Carreño, Roberto Santarán, Evaristo Carrodeguas, Juan Fonollar, Jorge Raluy, José Etchegoyen, Francisco Solalegui y Jesús Azquereta, presidente del Centro Vasco.

En lo que respecta a damas y damitas, anotamos algunos nombres: Jesusa de Cárdenas, Amalia Rico de Trueba, Josefina E. Rasas, América Pérez, de García, Emilia Patiño de Cuevas, América Armas de Puentes, Emilia Puentes de Fernández, Juanita Peso de Martínez, Rafaela Rodríguez de Montes, Marta Martínez de Casado, Rosalina C. de Mantilla, Eulalia Porto de Corta, Eva García de Rodríguez, Pura García de Granda, Carmiña Rodríguez, Rosa Casado, Petronila Puente, Martica Ruiloba, Evangelina García, Maruca Patiño, Maruja Prego, Martina del Monte, Josefina García, Aidée Montes, Nena Ruiz, Josefina Pruna, María Luisa Armengol, Marianita Armengol, Ana Rosa Lagarde, Eulalia Carrodeguas, Carmina y María López, Rosario Portas, América Avila, Manina Leal, Flora de Dios, Alicia Cuevas, Felícita Pereira, Alicia Ponce, Lydia Canosa, Rosa Capmany, Manolina Rauviel y Marta Casona.

EL BANQUETE SOCIAL.—Dando una prueba más de sentido práctico, los vasco-navarros celebraron después del acto religioso un banquete, previa contribución económica personal, a fin de que no sufriese el tesoro de la colectividad. Este acto se efectuó a la 1 de la tarde en el Salón «Ensueño» de «La Tropical», siendo presidido por las siguientes personalidades: don Venancio Zabaleta, presidente social, y su digna esposa doña María Teresa Alvarez de Zabaleta; Francisco Salalegui, Antonio Amabisco, Amalia de Salalegui, José Etchegoyen y señora; Jesús Azqueta y señora; Gregorio Otaola, Celestino e Ignacio Joaristi, Eusebio Espinosa y señora y Francisco Salalegui.

Entre los demás concurrentes figuraba enorme número de damas y damitas, así como los integrantes del Orfeón Vasco y todos los pelotaris que electrizan diariamente a los fanáticos de la capital.

UNA RIFA PRODUCTIVA.—A la terminación del almuerzo pronunció nobles palabras de salutación a la concurrencia el señor Francisco Salalegui, quien a la vez se refirió a la obra constructiva de la Beneficencia Vasco-Navarra, así como a su actual presidente, don Venancio Zabaleta, y al inolvidable don Celestino Joaristi, cuyos hijos han sabido seguir su trayectoria ejemplar.

Inmediatamente se procedió a la rifa de una caja de licores finos, siendo expedidas en seguida las papeletas, cuyo importe de 162.30, centavos, se destinan a aumentar los fondos de la colectividad. Como detalle elocuente, contribuyeron en este sentido con veinte pesos cada uno, los señores Zabaleta, Azqueta y Salalegui. El número premiado —extraído de la urna por la linda niña Matildita Azqueta— correspondió al señor Alvaro Crespo.

Una fiesta por todo lo alto fué pues, el banquete de los vasco-navarros, quienes al final entonaron cantos bellísimos, de la tierra natal inolvidable...

La colonia leonesa rindió homenaje al dinámico secretario

Como prueba de gratitud y cariño a su antiguo secretario, la «Colonia Leonesa de Cuba», ofreció ayer magnífico banquete al señor Alfredo Martínez, quien a través de muchos años sirvió con toda el alma a esa colectividad.

Dicho acto se celebró en los acogedores jardines de la cervecería «Polar». Y de más está decir que el menú estuvo a cargo del insuperable Alejandro Campa, quien honra de veras a la empresa antes mencionada.

En la presidencia del «ágape», tomaron asiento a la vera del señor Martínez—el querido presidente de la «Colonia Leonesa», don Indalecio Cimadevilla; Vicente Bayón de Caso, presidente del Centro Castellano; don Manuel Rabanal y Elías Rada, figuras prestigiosas de la colonia castellana; el capitán Toribio Fernández y señora; Francisco Canteco, capitán Juan Zaragozí, doctor Francisco Vega Núñez, director del plantel «Cervantes»; doctor José Vidaña, Francisco Sobrín y Luis Vidaña, secretario de la Beneficencia Castellana.

Un grupo de bellas damas y damitas honraban dicho acto, a saber: Josefa García de Martínez, Teresa de Larrazábal, Laura y Concepción Rabanal, Andrea Fornaris de Rabanal, Atilina Lau de Peláez, María Peláez, Lucía Mons de Fernández, Apolinaria Márquez, América Morán de Reu, Matilde Villeta de Martínez, señora de Fernández, Pilar Castañón, Nenita Martínez, Margarita Cimadevilla, Pilar de Castañón y Ubalda Bueno de Cimadevilla.

Breves discursos

A la hora de los postres hablaron elocuentemente el doctor Francisco Vega Núñez y Garcilaso Rey, los que glosaron a grandes rasgos la ejecutoria de Alfredo Martínez, hombre modesto, sencillo, laborioso en el amplio sentido de la palabra, a quien vivirá eternamente agradecida la «Colonia Leonesa», por su labor desinteresada, amplia y constructiva.

Finalmente el festejado agradeció de todo corazón el homenaje que le tributaba la «Colonia Leonesa», a la que seguirá sirviendo con su devoción invariable de siempre. (El señor Martínez fué ovacionado).

A la terminación del acto, la comisión organizadora de tan simpático homenaje hizo entrega de un hermoso bouquet de flores a la digna compañera del homenajeado, señora Matilde Villeta de Martínez.

Dicha comisión la integreban José Canal, David Castañón, Antolín Corral, Armando Arias y Florentino Lera, más conocido por el sobrenombre amistoso de «Ratoncito Leonés»...

ACTOS PARA HOY

CLUB GRANDALES: Junta general de asociados a las ocho y media de la noche en el palacio del Centro Asturiano, para la cual cita el secretario, señor M. Cancio.

ASOCIACION DE REPRESENTANTES DEL COMERCIO: Junta ordinaria de la Directiva a las ocho y media p. m. en Reina 7, altos, para la cual cita con gran interés el secretario, señor Salvador de la Cueva.

CENTRO DE DEPENDIENTES: Junta ordinaria de la Directiva a las ocho y media de la noche en el propio palacio de Prado y Trocadero. Cita el secretario general, señor César García Toledo.

HIJOS DEL PARTIDO DE LALIN: Junta general ordinaria de asociados a las ocho y media de la noche en el Centro Gallego. Cita el secretario, señor J. Montoto.

FIESTAS PROXIMAS

ASOCIACION DE VIAJANTES DEL COMERCIO DE LA REPUBLICA: Banquete-aniversario el martes 25, a las nueve de la noche, en el restaurant «Wall-Street», sito en Aguiar y Obrapía.

SOCIEDAD ESTUDIANTIL CERVANTES: Coronación de su Reina de Simpatía el sábado por la noche en sus propios salones de Neptuno 110, altos.

CLUB DEPORTIVO HISPANO-AMERICA: Baile de las Flores el sábado por la noche en sus amplios salones de Prado 615, casi esquina a Monte.

LICEO DE MEDINA: Magnífico baile el domingo por la noche en sus amplios y ventilados salones de 23 y D, Vedado, amenizado por la orquesta de Raúl Valdespí y el Quinteto de Tomé. Los caballeros abonarán 20 centavos.

CLUB DEPORTIVO CARMELO: Gran fiesta bailable el domingo por la noche en su espléndida terraza de Línea y 18, Vedado, amenizada por la orquesta de Mojica y el Quinteto Barcalés. Los caballeros abonarán 20 centavos.

HOMENAJE A BELISARIO LOPEZ: Regia fiesta bailable el día 30 en los jardines de «La Tropical», amenizada por Hermanos Martínez, Sonora y Gloria Matancera, Septeto Típico Habana, Quinteto Tomé y la orquesta del festejado.

CLUB DEPORTIVO CANDADO: Baile de las Flores el 6 de mayo en sus terrenos de Durege y Buenos Aires, amenizado por Cheo Belén Puig y el Septeto Casino.

La jira aniversario de una institución resultó animadísima

Como un homenaje más en memoria del insigne médico naturista alemán Luis Khune, la institución «Pro Vida» celebró ayer brillante fiesta en los acogedores jardines La Cotorra, sitos en la Loma de la Cruz, Guanabacoa.

Desde horas tempranas viéronse en extremo concurridos los predios de don Claudio Conde, lugar preferido por quienes integran la valiosa institución de Neptuno y Aguila.

A la una de la tarde se celebró el acostumbrado almuerzo, rigurosamente naturista, rico en vitaminas, según comprobaciones hechas por nuestro querido compañero Sebastián Padilla, quien ha prometido no abandonar los postulados de don Aquilino López.

El número de comensales pasaba de doscientos cincuenta. En la mesa presidencial se hallaban don Adrián del Valle, presidente de «Pro-Vida»; don Claudio Conde, propietario de la empresa «La Cotorra»; Aquilino López, secretario de la sociedad, y maestro de ceremonias; los señores José del Carmen Velasco, Desiderio Ferreira, Ramón Gómez, Julita López, Mercedes Fernández, Ana María Calvo, Adolfa López, Enna Blanco, Esperanza y Blanca Mon, Lydia Braum, Pedro Lorigados, Palmira Barral, señora y señoritas Ferreira; los conocidos pianistas Carlos Fernández Vilá y Juan González, así como el tenor Sáez de Medina.

Entre los demás comensales anotamos a Catalina Espinel de Irizarri, José Irizarri, Sofía Naranjo, Isabel y Carmen de Cándido; Ondina Quijano, señora de Barrinaga, Rita Fariñas, Bertha Rionda, Rosa Bea, Dulce María Vega, Aída Farnés, Margot Correa, María Pastora de Fariñas, señora de Barreneche, Aída López, Teresita Berreneche, Elvirita García y Rita Farnés.

Durante el almuerzo y después de éste se desarrolló un programa espléndido, consistente en una charla naturista medular, a cargo del incansable don Aquilino López, recitaciones y números de música estupendos, interpretados por Rita Farnes, Margot Correa, Rita Rionda, Lydia Braum y el notable tenor Sáez de Medina.

La señorita Elvira García ejecutó piezas de ópera exquisitas, recibiendo—al igual que los demás artistas—los aplausos más efusivos.

Otro grandioso éxito ha logrado, pues, la institución naturista «Pro-Vida», con motivo del acto en honor del inmortal Luis Khune, que naciera en 1834.

LA SECCION QUE EN LA CASA DE GALICIA VENIA PRESIDIENDO JOSE PERNAS ORGANIZA UNA ROMERIA ESPLENDIDA PARA FECHA PROX. MISA DE CAMPAÑA

Organizada por la Sección de Orden del Centro Gallego, que con tanto acierto y entusiasmo presidió hasta hace pocos días nuestro amigo José Pernas, se celebrará el domingo 2 de julio en todos los jardines de la cervecería «La Tropical», una gran romería típica gallega desde las ocho de la mañana hasta las siete de la tarde.

Siendo una romería típica gallega no podía faltar la fiesta religiosa con que se inicia en Galicia el día del santo patrono de la localidad, que en este caso será una misa de campaña, cantada. Tampoco faltarán los clásicos organilleros, gaiteros y acordeonistas, las carreras en saco, concursos de bailes, etc.

A tal efecto habrá música en todos los salones, a cargo de los conjuntos Hermanos Martínez, Belisario López, Raúl Valdespí, Sonora Matancera, Gloria Matancera y Quinteto Tomé.

Los merenderos estarán a disposición del primero que los ocupe. sin perjuicio de que se pueda merendar en cualquier lugar de los jardines.

Para la organización de esta magna romería se han designado las siguientes Comisiones: de propaganda, Atilano Burgo Ramil, Servando Parapar Parapar, Cesáreo Caramés Rey, Clemente Vázquez Santomé y Manuel Bermúdez Nieto; para gestionar regalos con destino a los concursos de bailes, Francisco Felípez Patiño, José Rodríguez Suárez, José Bermúdez Nieto, Armando Malvarez Canel y Balbino Fernández Llenderrozas.

EL GRUPO ARTISTICO «SAUDADE» HABRA DE SUPERARSE CON MOTIVO DE LA FUNCION QUE ORGANIZA PARA MAYO 14

Se dice que «el nombre no hace la cosa». Como todas las sentencias consagradas también ésta puede discutirse, pues algo hay en ella de relativo.

La mayoría del público, al ir a una función, se contenta con saber qué obras habrán de ponerse en escena no vamos ahora a analizar si tan poco pedir es o no conveniente para el progreso del arte, cualquiera sea la rama del mismo que se cultive. Lo evidente, indiscutible, es que la misma obra representada, cantada, recitada o simplemente dicha por unos u otros artistas, produce en el ánimo de los espectadores reacciones diferentes: A veces de verdadera y deleitosa emoción, que hace desear volver a experimentar de nuevo; otras, con la misma obra, de desagrado y mal gusto.

Toda esta que parece vana aclaración, viene a cuento para referirnos concretamente, por hoy, al hecho de que al frente del Cuadro de Declamación «Saudade», figura un artista tan conocido y popular entre quienes saben de teatro, como es Fabián Rodríguez, a cargo de quien correrá la dirección de «Poca Pena», y el monólogo que figura en el intermedio de la función que el grupo artístico «Saudade» celebrará el domingo catorce de mayo próximo, en el Teatro Nacional.

De la misma manera que habremos de ocuparnos en notas sucesivas de la personalidad musical del maestro Ricardo Fortes, director ilustre de la Coral «Saudade», también nos detendremos en consideraciones acerca de las obras que completan el formidable programa de la fiesta que nos inspira estas notas.

Quedamos en que los nombres tienen mucha importancia para esperar más de las mismas obras.

TRES SECCIONES DE LA ENTIDAD CANARIA VAN A EMPEZAR SU LABOR

Las Secciones de Recreo y Adorno Cultura y Propaganda de la «Asociación Canaria» tomarán posesión conjuntamente el día 27 del actual, jueves, a las 8 de la noche, en el local social, Neptuno 106, altos.

Sus respectivos presidentes están organizando de especial manera ese acto, a fin de ofrecer a los asociados y asociadas, así como a sus familiares, una noche de verdadera confraternidad social, con exposición de proyectos a desarrollar que propenderán a la prosperidad que todos anhelan para la «Asociación Canaria».

Después de la toma de posesión se festejará el acto con un magnífico baile, que amenizará una renombrada orquesta, para delicia de los bailadores, y se obsequiará a los asistentes con exquisitos helados, pastas y licores.

EN LA SALA DE MATERNIDAD Y OTROS DEPARTAMENTOS DE LA QUINTA COVADONGA SE LABORA INTENSAMENTE

En el magnífico sanatorio del «Centro Asturiano» se desarrolla a diario una labor estupenda. Ultimamente se efectuaron allí los siguientes trabajos:

Sala de Maternidad: Partos fisiológicos, 2; aplicación de forceps, 4; cesárea, 1. Total, 7 intervenciones.

Rayos X y Fisioterapia: Exámenes radiográficos, 278; trabajos de Fisioterapia, 265. Total, 543.

Consultas ofrecidas: Por los especialistas, 1.264; por los médicos de guardia, 943. Total de consultas, 2.207.

Garganta, nariz y oídos: Amigdalectomías, 9; adenoidectomías, 5; aplicaciones laríngeas, 3; punción y lavado de senos maxilares, 18; fulguración de cornets, 12 fulguración de amígdalas, 3; resección de tabique, 1; resección del septum, 1. Total, 52 intervenciones.

GABINETE DENTAL: Curaciones, 433; extracciones, 92; abscesos, 17; empastes, 11; secuestros, 4; hemorragias, 6; cauterizaciones, 3; calmantes, 2 y anestesias, 92. Total: 660 trabajos.

Hidroterapia: Baños generales, 900; baños sulfurosos, 54; baños alcalinos, 21; baños de vapor, 3; baños de asiento, 16; baños de manzanilla, 12; duchas frías, 130; duchas alternas, 42; masajes, 37 y corrientes eléctricas, 37. Total de servicios, 1.252.

Laboratorio: Reacciones Wassermann, Kahn y Meinicke, 103; conteos globulares, 125; exámenes de esputos, 13; exámenes de heces, 172; exámenes de exudados, 22; exámenes bacteriológicos, 12; exámenes ultramicroscópicos, 5; exámenes de jugo gástrico, 1; reacciones de Lange, 1; punciones lumbares, 1; paludismos, 5; Welch-tuart, 6; coagulabilidad sanguínea, 26; cuti-reacciones de Von Pirquet y similares, 10; exámenes químicos de la sangre, 110; exámenes de orina, 280 y exámenes histo-patológicos, 2. Total de trabajos, 898.

Las cifras anteriores, demuestran la gran labor que realizan los distintos departamentos de la «Covadonga», unos como auxiliares del diagnóstico, otros como terapéuticos y los demás en el campo clínico y quirúrgico.

AGAPE DE LOS VIAJANTES

El próximo día 25, a las nueve de la noche, se celebrará en el bar restaurant «Wall Street», de Aguiar y Obrapía, una comida conmemorativa del XXXX aniversario de la fundación de la «Asociación de Viajantes del Comercio de la República de Cuba».

Agradecemos la invitación que nos envían, por la comisión organizadora, los señores Juan Echevarría, Enrique Huguet y Alfonso García Alonso.

EL LICEO DE LA HABANA FESTEJARA A BELISARIO

Grandioso será el festival que los muchachos del «Liceo de la Habana» van a ofrecer a Belisario López en todos los bellos jardines de «La Tropical», en la tarde del domingo 30 de abril.

El embullo extraordinario que va despertando dicho festival hace presumir lo original que rsultará; nos anticipamos a decir que dicha fiesta hará época entre las más recordadas.

Entre los conjuntos que se han ofrecido para cooperar al éxito de dicho homenaje figuran la Riverside, los hermanos Martínez, la Sonora Matancera, la Gloria Matancera, el Típico Septeto Habana, el Quinteto de Tomé, y la Orquesta del homenajeado.

«Hasta el gato» concurrirá ese día a «La Tropical», puesto que la entrada tendrá un costo mínimo.

SE LESIONO

Al caerse de la escalera de la azotea de su domicilio, sufrió lesiones menos graves, María Pérez Peláez de 70 años y de Virtudes 670, siendo asistida en el Segundo Centro de Socorro.

OMNIBUS DE CAMAGÜEY

LOS MEJORES DE CUBA

VIAJES DESDE LA HABANA A STGO. DE CUBA

Salidas desde el Hotel Pasaje (Por Zulueta.)

LA UNICA EMPRESA QUE UTILIZA CHASSIS MACK FABRICADOS EXPRESAMENTE PARA OMNIBUS.

Estamos mejorando nuestro servicio y muy pronto inauguraremos nuevos turnos

Para informes y reservaciones de asientos. Teléfonos: M-1715 y M-4838.

SEGURIDAD CONFORT HORARIO FIJO

Para la Mujer y el Hogar

Por LADY ALICE

LA MODA ACTUAL

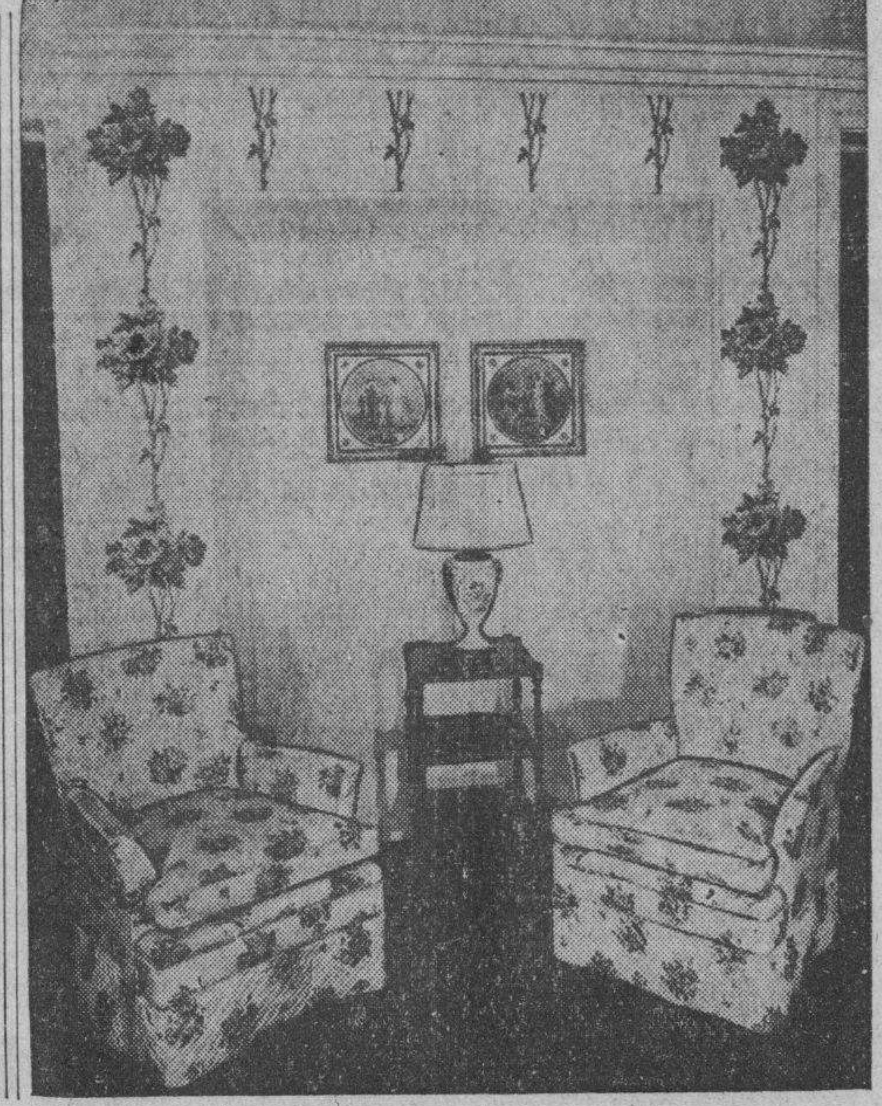

BELLEZAS DL HOGAR

Un par de pequeñas butacas de alcoba, recubiertas de zaraza a dizujos floreados, complementan la elegancia del papel de la pared en esta habitación.

No hace mucho, como acaso mucha gente pueda creer, de que la humanidad disfruta de sillones para sentarse. La verdad es que, en casi la totalidad de nuestra historia, no teníamos, para sentarnos, nada más que el duro suelo. En lo que respecta a los sillones, hasta el siglo XVI no le fué permitido al ciudadano corriente disfrutar de semejante comodidad, ya que el sillón llevaba consigo algo del prestigio del trono. Antes de esa fecha se usaban bancos y banquillos de distintas clases. Por lo demás, no fué hasta el siglo XVIII cuando los sillones perdieron parte al menos de su autoridad, adaptándose a los contornos de la figura humana.

Tan pronto como las sillas y sillones se hicieron de uso común, comenzaron a reflejar de alguna manera las modas del día. Por ello, cuando se pusieron en voga los miriñaques, los brazos de los sillones poco menos que desaparecieron del todo. Y cuando los hombres comenzaron a usar levitones con cola, las sillas se construyeron también de manera que las colas quedaran colgando sin arrastrarse por el suelo.

El siglo XVIII fué, por supuesto, el del encanto de los constructores construído sillones y sillas más encantadores y prácticos que los de aquedichos muebles. Y ni antes de entonces, ni después tampoco, se han lla fecha. Hasta en nuestros tiempos los sillones se hacen sobre la base de los construídos en aquella época.

LA NECESIDAD DE LOS IDIOMAS

La mujer moderna sabe que el encanto principal para ser agradable y atractiva a una persona consiste en estar bien educada.

La que sabe hablar de todo y posee a la vez varios idiomas para poder entenderse con extranjeros o durante los viajes que haga por distintos países, será la más interesante.

Pero estos idiomas deben aprenderse con profesores que sepan hablarlo perfectamente para enseñarlos como es debido.

Para el inglés puedo indicar a Mrs. Bertha Waldeck, que ha sido profesora durante largos años y conoce los métodos modernos más prácticos para hablarlo bien en poco tiempo. Pueden pedir informes por el teléfono U-3175, después de las 6 p. m.

NOTAS DE PARIS

En una fiesta nocturna, una diseñadora conocida presentó sus últimos modelos.

Un traje de **jersey** en dos tonos de azul pálido era el modelo que ella misma lució, siendo un verdadero triunfo. Sus pligues **suples**, que cubrían un hombro dejando al otro desnudo, drapeaba su cuerpo esbelto con líneas clásicas.

Sus modelos para de noche eran muy ingeniosos, porque en estos días de tendencias confusas no se ajustó ella a ningún período determinado ni a ningún país en especial. En uno de sus diseños el modelo salía en traje de noche de los diáfanos drapeados de una princesa oriental y si ha prestado oído a las insistencias de los peluqueros de peinarse con el pelo en alto, puede llevar su modelo **Lily Langtry** de tela de algodón llena de vuelitos con adornos de éstos en los hombros y bajando por la espalda con cola. Si tiene caderas estrechas puede llevar un traje tubular tal como Madame Sans Géne hubiese llevado en sus momentos más osados. Este artista, que ha vestido a varias prominentes señoras que mayormente viajan por vía aérea, ha inventado trajes de noche de líneas modernas con piezas extras que los transforman completamente al poner cada pieza a su vez. Los mismos principios ha aplicado a sus modelos para de día. Sus hábiles combinaciones hacen posible circundar el globo con un par de maletas que contienen un ajuar adecuado.

Cn uno de los modelos para de noche sirve de base un traje de crepé negro de tipo sumamente mundano; este traje tiene la parte de arriba de tela transparente color blanco y todo drapeado. Pueden hacerse tres variaciones de este traje. Esto se logra con un **smock** de organdí, la combinación resulta juvenil; Otro, de aspecto más romántico, se logra con una nube de **marquisette** blanco; la tercera transformación es de vampiresa, lográndose con un corselete de seda a rayas en blanco y negro.

El espíritu de ingeniosa coquetería invade hasta el campo de ropa para calle y sports. Esta creadora de modas se empeña en hacer sus modelos con la línea y el adorno del cuello sumamente femeninos. Las aberturas de las chaquetas son bajas y redondas, las solapas, siguiendo la línea curva. La abertura deja ver una blusa blanco de suave tela fruncida, de **voile** o de organdí.

Otro modelo de crepé con escote en forma de corazón, lleva un **tucker** de **marquisette** transparente. Las faldas suelen ser amplias por detrás.

REGALOS ELEGANTES

El obsequio que con más propiedad nos representa en cualquiera de las exigencias sociales es, sin duda alguna, un precioso ramo de flores.

La **Casa Trías**, tan conocida entre las personas de alta sociedad, puede servir cualquier encargo que se haga al momento.

Pídalos por los teléfonos **F-4338**, F-2824 o F-2514 y quedará complacida.

MIS ANSIAS

¡Andar! ¡Andar por los caminos como hoja bohemia!...
¡Como un arroyo tenue que brinda su canción;
como una estrella loca que los cielos explora,
como un trino viajero alegre y retozón!
Como una mariposa de luz lírica y frágil;
como musgo suave que escala el paredón,
como una plañidera gaviota peregrina,
como una nota tierna que busca el corazón!
¡Andar! ¡Andar con los ojos hambrientos;
febriles y voraces en sus ansias de luz,
y al final del camino encontrarme en la cima
de la cumbre más alta, de la cumbre divina,
la verdad infinita, la verdad hecha cruz!

Celia Pérez Belinchón.

MENU DEL DIA

Almuerzo

Melón de Castilla.
Huevos al nido.
Fricasé de pollo.
Arroz blanco. Platanitos.
Panetelas con merengue y yemas.

Comida.

Sopa de camarones.
Flan de sesos.
Filete con salsa de alcaparras.
Ensalada de remolacha.
Helado de guanábana.

RECETAS DE COCINA

Arroz a la turca.

Se pone una libra de arroz a hervir en un litro de agua con sal, cuando esté blando el grano se le agrega media libra de pasas de Corinto, una cucharada de manteca, azafrán, pimienta, clavo y canela y se sirve muy caliente en un molde.

Llegue seguro. Viaje en

TRANVIA y TRAN-BUS

Comodidad, rapidez y economía

TRANSFERENCIA DE UNO A OTRO VEHICULO

PROFESIONALES

1 ABOGADOS Y NOTARIOS

DIVORCIOS

En 10 días, pensiones alimenticias, facilito los documentos a cubanos y extranjeros, voy a domicilios. Pagos cómodos y a plazos. Dr. Angel Fernández, calle Concordia 172.

LEY DE ALQUILERES. DIVORCIOS, Consultas sus problemas con el **Bufete Rodríguez-Rendueles.** Empedrado Nro. 366, M-2634. Habana.

LEON BRUNET, ABOGADO

DIVORCIOS OCHO DIAS. PENSIONES y Jubilaciones quince días tramitación rápida de asuntos: Civiles, Criminales, Administrativos, de lo Contenciosa- Administrativo y Tratajos Notariales. Consultas a domicilio. Doctor León Brunet, San Francisco 264 Telf U-2840

3 DRES. en MEDICINA.

DISPENSARIO MEDICO

Asma, Hemorroides, Tratamiento especial para niños faltos de peso, apetito, asmáticos, en el brote denatario, bronquitis crónicas, raquitismo, Consultas de 1 a 3 p.m. Lunes, miércoles y viernes, precios módicos. Consultas a domicilio, previo aviso. Línea Nro. 102, altos, esquina a M, Vedado, F-3463

DR. ALFREDO COMAS

Especialista del Instituto del Cáncer. Enfermedades venéreas, sífilis; impotencia; afecciones de señoras; tumores del útero y pechos. Aplicaciones del Radium. Horas de a 5. Telf. M-7728, San Nicolás número 260, entre Neptuno y Concordia. Habana.

DR. A. LABRADOR

Especialidad enfermedades estómago, intestinos. Flujos crónicos. Venéreos y Sífilis. Corazón, Riñones y Pulmones, inyecciones intravenosas. Se hace toda clase de análisis. Consulta gratis de 8 a 11. Pagas 1 a 3. **Angeles Nro. 7 entre Reina y Estrella A-0801**

DR. ANTONIO PITA

Enfermedades Nerviosas y Endocrina (Exclusivamente)

Desequilibrios vago-simpáticos y glandulares. Psicastenia, Neurastenia, Impotencia y Frigides sexuxal. Contando con un bien montado Instituto de diagnóstico y Fisioterapia. Consultas previamente concedidas $10.00. Consultas de 8 a 9 y de 1.1|2 a 4 p. m. $5.00. No visita ni da consultas por correo. San Lázaro 67, teléfono A-9292 Habana.

DR. J. LYON

(De la Universidad de París)

Especialista en la curación radical de las hemorroides sin dolor ni operación. Consultas diarias de 1 a 3. Consulado 29, altos esquina Genios.

GABINETE UROLOGICO GENERAL

DE PROFILAXIS VENEREA

Curamos todas las enfermedades de las vías urinarias en pocos días sin dolor. Blenorragia, Cistitis, Prostatitis, Orquitis, Ulceras, Chancros, Flujos de Señora, Impotencia, debilidad sexual tanto en el hombre como en la mujer. Consultas y curas gratis para los pobres, de 7 a 11 de la mañana todos los días. Curas o tratamientos pagos de 11 a 8 de la noche. Consultas y curas reservadas, llame al Telf. M-3606. Jesús del Monte No. 179, Bajos, frente a la Quinta de Dependientes. Habana. Hacemos toda clase de análisis de Laboratorio.

GABINETE OBSTETRICO GINECOLOGICO, DR. EVARISTO PEREZ RIVERO

Habana 712, entre Luz y Sol. Consultas diarias de 1 a 5 p.m. Enfermeras especializadas en tratamientos de enfermedades de señoras. Partos, trastornos del período, insuficiencia ovárica. Menopausia. Telf. A-8930

DR. A. VENERO

Curación rápida enfermedades venéreas, impotencia, sífilis, electricidad médica, diatermia, ozoterapia etc. Cuota semanal. Consultas: 10 a 12 y 4 a 6 San Miguel No. 301 esquina a San Nicolás A-9380.

DR. GARCIA RIOS

CIRUJANO - GINECOLOGO

Enfermedades de Señoras. Esterilidad, Frigidez sexual. Aborto habitual. Consulta y reconocimiento $3.00. San Nicolás 614. Telf. M-1540.

POLICLINICA INTERNACIONAL

Director Dr. David Cabarrocas, San Miguel 462 entre Lealtad y Escobar. Gratis a los pobres con radioscopías análisis, diatermia, rayos ultra-violetas luz alpina; inyecciones, medicinas, aplicación de aparatos de yeso; raspados; curas; operaciones. Tratamiento de tuberculosis con éxito desde la primera semana al desaparecer la fiebre. Turnos de $5.00 a hora fija Telfs. U-2737; F-4045.

DR. ROSAL

Sistema nervioso. Corazón, Medicina interna. Consulta diaria de 4 a 6. San Miguel 507, bajos, entre Gervasio y Escobar. Telf. U-2342

DR. FRANCISCO J. DE VELASCO

Corazón, Pulmones, Estómago e Intestinos

DR. RUBEN DE VELASCO

Corazón; Pulmones; Enfermedades de los niños. Consulta de 1 a 3. días laborables. Horas especiales, previo aviso. Salud 208 moderno. Telf M-6068

DR. OCTAVIO RIVERO

asma, tuberculosis, enfermedades pulmonares y alérgicas. Coriza, urticaria.

Ex asistente servicio del profesor Gaye (Barcelona), ex jefe clínico Dispensario Antituberculoso Municipal. Consultas: lunes, miércoles y viernes, 1 a 2; martes, jueves y sábados: 9 a 1 p. m. Campanario 209: M-6258.

DR. HERNANDEZ

SIFILIS-VENEREO

Especialmente:: Heredo-Lues. trastornos nerviosos, mentales de la sífilis Impotencia, Astenia, debilidad sexual (ambos sexos). Consultas 12 a 2 Morro 54. Telf. A-8006

DR. MESA RAMOS

PIEL, SIFILIS, VENEREO

Impotencia esterilidad, etc Consultas y tratamientos 8 a 9 a m 5 a 7 p m Perseverancia 154, bajos, entre Animas y Virtudes

Dr. Alejandro Muxó

VIAS URINARIAS

Especialista de la clínica-hospital «Cuatro de Septiembre» y de la quinta «Covadonga» del Centro Asturiano Cirugía génito urinaria. Enfermedades venéreas y trastornos sexuales. Consultas diarias de 4 a 7 p. m. Perseverancia 163 entre Animas y Virtudes Telf A-7001

DR. MARINO RAMOS

Especialista del Hospital Mercedes

Medicina General. Enfermedades de la infancia. Niños retrasados. Consultas diarias 4 a 7 p. m. días festivos 10 a 12 m. Reina 212 M-2107.

REPUBLICA DE CUBA

INSTITUTO DE SEGUNDA ENSEÑANZA No. 2 DE LA HABANA (VEDADO)

COMISION DEPORTIVA

Se construirán duchas y otras obras, que serán sacadas a subasta, por lo que se invita a los licitadores para que se informen en este Instituto, durante los días 24, 25 y 26 del presente mes de 8 a 11 a. m.

Jorge VALVERDE,
Secretario de la Comisión Deportiva.
Instituto del Vedado.
3—23, 24 y 25.

PROFESIONALES

3 DRES. EN MEDICINA

DRA. MARIA JULIA DE LARA

Médico cirujano. Clínica privada. Partos, ginecología y Cirugía Plástica. Calzada 710, entre Paseo y A. F-5008.

DR LUIS BERMUDEZ GARCIA ENFERMEDADES DE LA PIEL

Vías urinarias y nerviosas. Tratamiento de la Impotencia y Esterilidad, por métodos propios, tanto en el hombre como en la mujer, Electroterapia y Diatermia a domicilio. **Consultas: de 8 a 8 $5.00** Profilaxis Venéreas: a cualquier hora. **Escobar No. 518, entre Zanja y Salud. Teléfono U-1288**

DR. A. BARBA INCLAN

Especialista huesos, articulaciones p músculos. Cirujano Ortopédico del Hospital de la Policía Nacional, ayudante del Profesor A. Inclán. Consultas diarias 2 a 3. San Lázaro 170. Honorarios módicos Electricidad médica y masajes.

DR. ALFREDO COMAS

Especialista del Instituto del Cáncer. Enfermedades venéreas, sífilis; impotencia; afecciones de señoras; tumores del útero y pechos Aplicaciones del Radium. Horas de 2 a 5. Telf. M-7728, San Nicolás número 260, entre Neptuno y Concordia, Habana.

Dr. JOAQUIN PUJOL IZQUIERDO

De las facultades de Medicina de París y de la Habana. Enfermedades del Corazón. Electrocardiografía, Ortodiagrafía. Consultas: Lunes, miércoles y viernes de 3 a 6. Calle 9 No. 301 esquina a I. Telf. F-7730. Vedado.

4 OCULISTAS

DR. JOSE ALFONSO

OCULISTA

NARIZ, GARGANTA Y OIDOS

Ex-Especialista del Centro Asturiano. Consultas de 2 a 5, $3.00. Turno fija, $5.00. Mutualizables de 10 a 12. Monte 1120 esquina a San Joaquín. Teléfono U-2330. Prescripción de cristales.

5 DENTISTAS

LA UNION

Clínica Dental. Lo más moderno en trabajos de la boca. Médicos precios. Consultas gratis. Abierto hasta las 10 de la noche. Reina 258, entre Manrique y Campanario.

DR. JOSE MARIA GATELL

CIRUJANO DENTISTA

Especialista en extracciones sin dolor, puentes de oro y dentaduras postizas, arreglo de puentes y planchas en 6 horas, a los clientes del interior les termino en 24 horas, Facilidades de pago. Consultas de 8 a 8. Calle Habana 414 (bajos) entre Obispo y Obrapía.

6 COMADRONAS

CONSUELO RUDA

Comadrona ex-interna de la casa de Salud «La Balear», muchos años de práctica. Consultas gratis Franco 5, bajos, entre Carlos III y Estrella. U-5824

COMPRAS

9 CASAS

COMPRO EN EL VEDADO

Residencia preferible de 1 planta no menos de cuatro habitaciones, techos monolíticos, desde la calle 8 hasta la de L y de 13 hasta 23 inclusive Trato directamente con el propietario. Que no pase de $35.000.00. Urge comprarla. A-8697 y FO-2413.

DESEO COMPRAR UNA CASA QUE esté bien situada y fabricada, a precios razonable, no quiero ganga pero tampoco cara. Informes directos del propietario. Tel. A-9173.

OJO, PROPIETARIOS

Invierto 100.000 pesos compro propiedades antiguas de Prado a Belascoaín y de San José a San Lázaro. Manden medidas. Precio que sea razonable, si no pierde su tiempo. Pedro Sala, Teresa Blanco Nro. 202 Repanto La Asunción, Luyanó.

COMPRASE HABANA, CASA UNA planta, nueva o antigua, enclavada Estrella a San Lázaro, Galiano a Belascoaín. Informe el dueño directamente. Telf. F1-7381. Edificio «Larrea».

COMPRO CHALET $40.000 VEDADO buen punto, prefiero esquina moderna urge operación. Nadal Belga, teléfono A-9173

COMPRAMOS CASA ANTIGUA O moderna en la Habana que esté en calle de comercio, y cuyo precio no exceda de $60.000, tratos directos, dé informes a Quintana e Hijo, Chacón 203 M-8182

COMPRO CASA DE MAMPOSTERIA de $1.200 a $1.400 en Santos Suárez, Víbora, Lawton, Jesús del Monte o Luyanó. Directamente de su dueño. Diríjase al departamento de Anuncios Clasificados del DIARIO DE LA MARINA por escrito. Sr. M. Silva.

10 SOLARES

SE COMPRA DE CONTADO PEQUEÑA parcela en repartos de Marianao si es barata. Telf. F-3575.

COMPRO DE CONTADO 2 SOLARES en el reparto Ampliación de Almendares, no importa estén pegado operación rápida, dé Monte Barreto operación rápida, Chacón informes a Quintana e Hijo, Chacón 203, M-8182

11 FINCAS RUSTICAS

COMPRO FINCA DE 2 O 3 CABALLERIAS que esté de la Habana a Caimito de Guayabal o lugares próximos pagamos de contado operación rápida, dé informes a Quintana e Hijo, Chacón 203, M-8182

12 ESTABLECIMIENTOS

COMPRO

Café o bar de refrescos en sitio señalado. Ofertas con precio, lugar y alquiler K H.

SE COMPRA CASA DE HUESPEDES en punto céntrico precio que sea razonable Preguntar por señor Amador Telf M-3269

14 AUTOMOVILES-ACCESORIOS

SOLICITO AUMOMOVIL AUSTIN de cualquier tipo en buenas condiciones que no pase de $10. Llame a Francisco Guzmán en Cuba Nro. 6, bajos Telf. M-5288

COMPRO BUICK DEL 38 5 PASAJEROS en buen estado, precio de ocasión. Diríjase a G. Martínez apartado 2290.

17 MUEBLES Y PRENDAS

A-9003. COMPRO MUEBLES TODAS clases oficinas, todos objetos arte, máquinas coser, sillones barberías, pianos, mamparas, lámparas, cajas hierro, camas, pupitres, contadoras, todo lo que vendan. Teléfono A-9003.

M-9136: COMPRO

Muebles, máquinas coser, escribir, sumar, oficinas completas, archivos, contadoras, equipajes, alfombras, lámparas, objeto arte, caja hierro, armas, tostes, sillones inválidos, gabinete médico, sillones barberos. Compro toda clase de objetos, divisiones, mamparas, etc.

M.E.C.D. 2016

COMPRAS

MUEBLES Y PRENDAS

7879: COMPRO MUEBLES

gos de cuarto, juegos comedor; s, máquinas de escribir, coser, os, burós, satélites, cajas de e, objetos de arte y toda clase ebles. M-7879.

COMPRAMOS:
Brillantes, platino, plata y oro
DAHAMONDE Y COMPAÑIA
Amistad No. 356
Casi esquina a San José

800: OBJETOS DE ARTE

mpro muebles antiguos, moder- casas completas. Com- cuadros, enveras archivos, bu- adornos, máquinas escribir, coser, de plata, oro, porcelana y va- Telf. U-1800

RAMOS MUEBLES DE TODOS estilos, lámparas objetos de porcelanas, plata etc. Teléfono

COMPRO MUEBLES, CUA- antiguos y modernos, máqui- escribir, lámparas cristal, libros, porcelanas, baúles ma- abanicos, ropa, vajillas, alfom- plata burós, archivos, compro M-7084

O COMPRAR UN RELOJ DE con cadena de oro. Escri- DIARIO DE LA MARI- Anuncios Clasificados.

COMPRO
U-1510 MUEBLES
ropas de coser, juegos cuartos, sala, archivo, vajilla porce- plata, artículos arte, neveras, máquinas escribir Pago bien. en mano. Seriedad.

M-5091
mpran muebles, máquinas co- escribir; loza, cristales, prendas Negocio rápido M-5091

795 COMPRA MUEBLES
todas clases. Pagamos más que También vendemos, cambiamos, mos. No venda sin antes ha- llamada A-7795. Vamos en «La Honradez», Máximo Gó- 857 moderno.

COMPRAMOS JOYAS
s y modernas, con brillan- rubíes y esmeraldas fi- platino; plata y enchapes pedazos. Objetos de plata; juegos de café; cubiertería artículos. Rosarios de oro y con cuentas de perlas; coral; s etc. Pagamos bien. Vamos

CARBALLAL HERMANOS
Rafael 618, entre Gervasio y Belascoaín. Telf. U-5744

PRO MUEBLES M-7679
inas coser, escribir, oficinas, lámparas, juego cuarto, co- sala, piezas sueltas, cajas cau- contadoras, vidrieras, cafés y Pago más que nadie. Telf.

PRO JOYAS CON BRILLAN- oro, plata, platino, prendas oro viejo, objetos arte. Pa- bien «La Nacional». Villegas Teniente Rey y Amargu- 9915.

LIBROS E IMPRESOS

O LIBROS USADOS DE TO- clases, compro cualquier can- pagándolos bien. Llame al telé- 4222 y pasaremos a domici- «Librería «Venecia», Obispo 502

Arrendamientos

FINCAS RUSTICAS-URBANAS

ALQUILO FINQUITA chalet en $$35.00, buena agua. Informan en el

ARRENDAMIENTOS VARIOS

OPCION ARRENDAMIENTO y media caballerías, carre- kilómetro 11, casa, luz, abundante, 12 vacas, 120 galli- labranza y siembras. Pre- ocasión: I-6124.

REPARACIONES

MUEBLES Y PRENDAS

TAPICERIA
Santeiro. Sitios No. 264, entre y Lealtad. Telf. A5-1921. Ha- fundas y cojines para toda muebles.

ERIA Y DECORACION
Barro. Se tapiza toda cla- muebles, se hacen cortinas, cojines. Se barnizan mue- Lealtad 266, Telf. M-2160.

ARACIONES DE MUEBLES
«Coros». Barnizamos toda cla- muebles y tapicería. Especiali- colores, combinaciones de ma- chapas. Limpieza de mue- domicilio. Estrella 27, entre Angeles. Telf M-2127

e a tiempo su nevera!
Esmaltados por calefacción Infanta 1.059. Telf. U-3968

ARCIA ESPINOSA
ería y Tapicería. Tener sus flamantes es sinónimo de dad. Píntelos, Tapícelos. Teléfono U-1424. San Ra- Aramburo y Soledad. No lujo.

MOS SUS MUEBLES POR dinero dejándolos como nue- Pardo. U-5761. Los moder- barnizamos a muñeca y es- Duco. Pintaos imbres a neveras. Tapicería en general espejos. Trabajos garanti- San Rafael Nro. 610 entre y Belascoaín.

VENTAS

CASAS

COMPRO CASA 2 PLAN- pequeñas, independientes cerca moderna y parcela Nica- 12,000, trato con corredores. 307 departamento 7, M 9193

PLAZOS EN MIAMI
este verano en casa propia misma cantidad que acostum- pagar de alquiler. Casa de dos 3 cuartos, baño y gran terra- altos. Living room, come- cuarto, lavatorio y dos en los bajos garage a dos del sur del Trail. Precio por el U.L.C. $7.000-00 Entrada $700 $48.00 mensuales
ON WORTH CROW Co.
County Bldg. Miami Fla.
Informes: P. V. Montané Ave. 567 Teléfono M-6474

UNIDAD CASA ACABADA DE en 20 entre 13 y 15 Veda- de contribuciones con gran portales. 2 salas, comedor, cuatro cuartos, cuatro garage etc. Marcos bronce, paratos Stan- 200.00 No trato con corre- Informes U_1932

VENTAS

18 CASAS

VENDO VIBORA, REGIA ESQUINA sin estrenar, Avenida Sta. Catalina y Luz Caballero, jardines a dos calles, 3 cuartos, baño, garage y cuarto con servicio. Dueño: Julián Alfonso. I_5798.

$5.000 LUZ P HABANA 2 PLANTAS, modernas, sala, recibidor, 3 cuartos, 4 cuartos altos, galería, apartamento azotea, agua abundante, reconocer $.600 moratoriados. Notaría $2.300 Santos Suárez, una planta moderna próximo tranvía doble línea jardín, portal, sala, 2 cuartos, comedor, baño intercalado, 1 cuarto alto. Aproveche. Notaría Smith M-7081

$3.500 Santos Suárez, una planta monolítica parte alta 15x20, jardín, portal, sala, 2 cuartos de 4x4, baño intercalado, comedor al fondo, garage. Notaría Smith. M-7981

DUREGE 305 PORTAL, JARDIN, sala, saleta, 3 cuartos, servicios completo, techos de cemento, cocina, una cuadra tranvías 2,300 pesos, puede verse de 2 a 5

INDUSTRIALES. UNA CUADRA DE Calzada del Cerro vendo barata una casa antigua mampostería, buena para industria y vivienda, garage, mucho patio; terreno 16x39 metros. Dueño Estrada Palma 463 esquina Juan Delgado, Santos Suárez.

VENDO EN $1,250 CASITA MAMpostería y teja con terreno y frutales. Rpto. Buena Vista. Dueño, 10 de Octubre 803, mueblería. No corredores.

INTERESA A DEUDORES HIPOTEcarios. Cedo hipoteca de $8,100 que con intereses moratoriados suman $10,000 M.A., en $5,000 cubanos. Garantía: Cristina 264 y 266, 1,200 varas con frente a Cristina y a Quinta, 9 accesorias por Cristina y a Quinta, 9 accesorias por Cristina y 13 por Quinta, renta $200. Cualquier propietario de casa hipotecada en 8 o 10.000 pesos, adquiriendo este crédito, pagará su deuda cualquiera que sea el resultado de la moratoria, más informes F-4232, M-2567.

ENTRE SAN FRANCISCO
y Concepción, preciosa casa: Portal, sala, 3 cuartos, baño intercalado a todo lujo, comedor, cocina, patio: $2 900. Es ganga sin igual M-1072.

SANTOS SUAREZ: $2,800
Jardín, portal, sala, 3 cuartos, baño intercalado, comedor, cocina, patio. Se da en este precio por urgente necesidad. M-1072.

VIBORA
Jardín, portal sala, gabinete, 3 cuartos, baño intercalado, comedor, cocina, patio: $3.300. Es ganga. M 1072

HABANA VIEJA
Colosal casa, modernísima, 2 plantas independientes: $8,200. Otra, entre Habana y Aguiar, $6,700. Informes: O_Reilly 251, Dpto. 407. M-1072.

VEDADO: $14,900
En Paseo, cerca de 23, hermosa y moderna residencia, jardín, portal, sala ,comedor, 6 habitaciones, 4 baños intercalados, ccoina, pantry, garage 2 máquinas, cuartos y servicios criados, acera sombra. Facilidades pago. Telf. M-1072.

FABRIQUE CASITAS
o naves pequeñas, escogiendo la medida que usted quiera: punto comercial situado a dos cuadros de Vives y dos cuadras e Cristina. Pagan o solamente tres pesos de contado y tres pesos fiado si usted tiene crédito: Dueño: Juan Siberio, Luz Caballero 219, Víbora, entre Milagros y Libertad, solamente de 12 a 2.

ESTRADA PALMA, GANGA, $6,500, espléndida residencia, jardín, portal, sala, recibidor, columna, 3|4, gran baño, comedor al fondo, galería, 1|4 criado, pantry cocina, garage, monolítica. Moreno M-7167.

ALMENDARES, PRECIOSA CASA, portal, sala, 3|4, baño intercalado, comedor al fondo, 1|4 criado, garage, decorada, pisos muy finos, $5,000. Otra con 4|4 y garage, en $4,300. Moreno. M-7167.

VENDO SIN ESTRENAR CASA ESquina Ave. 1a. y 9, Ampliación de Almendares, sala, recibidor, comedor, 4|4, otro criado, garage. Vázquez Teléfono I_6850. Vea al sereno.

ESQUINAS EN VIRTUDES, ZANJA, y Belascoaín, Chalets Almendares, Santos Suárez y Vedado todos precios y facilidades García, Zanja 601 teléfono U-1363

VENDO CASA Y SOLAR DE ESQUIna construcción de primera con todas las comodidades Frente al Parque Séptima Avenida esquina a 12 Reparto Ampliación Almendares

VEDADO. CALLE 2, SOMBRA, 350 metros, jardín, portal, sala, 4|4, comedor $8,500. Calle A cerca Calzada moderna. Jardín, portal, sala, saleta, 2|4, comedor, $4,500. Campanería, Aguiar 206. M-7785.

VENDO
Santo Suárez, esquina con dos comercios y una casa al lado. Renta $60.00, mide 2,33 metros. $6,500. Informan Café Internacional. Monte y Zulueta. Pérez. 1 a 5.

VENDO
en Lawton casa s. 2|4, comedor, patio, cocina: $1,600; otra, Santos Suárez, $1,500; otra, Luyanó: $1,600; Escobar, 6x20: $3,100. Informan Monte y Zulueta, Café Internacional. Pérez. 1 a 5.

SE VENDE EN LO MEJOR DEL
Vedado, la antigua y sólida casa calle 15 número 306, entre H e I, terreno de 390 metros planos con sala, comedor, 4 habitaciones, garage y demás servicios. Informa su dueño en la misma.

VENDO CASA ANTIGUA PARA
fabricar pegada a Montes e Iglesia San Nicolás, mide 6x20 metros, $3,500. Vendo otra dos plantas en $5,500. Informan y llaves: Sitios 36 Telf. M-2632.

CASA $5,600, BASTAN 3,500 CONtado, pegado Reina y Campanario. Sala, saleta, 4 cuartos, baño intercalado, comedor, cocina, servicio criados, casa nueva, cielo raso. J. Llanes. Sitios 36. M-2632.

$3.450 CERCA CORREA
Pegado Calzada vendo portal, sala, 3 cuartos, comedor cuarto y servicio criados, moderna, otra $3.300 terreno 10x40 Obispo 307 departamento 7. M 9193 Romero.

$7,800 ESQUINA TRES PLANTAS, Monolítica pequeña y otra 2 plantas $8.500 punto inmejorable. También edificio renta 6 casas con hipoteca moratoriada, $24 000. Obispo No. 307 departamento 7, M_9193 Romero.

$8.750 MIRAMAR VENDO MODERna casa con garage 18x30 junto 5a Avenida doy facilidades. También parcela 17.30x30 varas. $2.750 Obispo 307 departamento 7 M-9193 Romero

GANGAS: CAMPANARIO UNA PLANta: sala, comedor, 2 cuartos, baño moderno: $3,500; San Nicolás, una planta: sala, cuarto, baño: $2,300. Jorge González, Aguiar 206: M-7785.

VENDO LUJOSO CHALET SANATOrio en lo más alto de Santos Suárez. jardín, portal, sala 3 cuartos baño a todo lujo, comedor, cocina garage cuarto criado con servicio y muchos detalles más. Vista hace fe. Precio: $7.000 fabricación de primera. I-7306 Velasco.

POR NO PODER ATENDERLA SE vende una casita en Florencia 57. Informan en la bodega, al lado.

VENTAS

48 CASAS

SANTOS SUAREZ
Para liquidar herencia, remato las siguientes casas. Y solares
SAN JULIO.
3 Cuartos, baño color, carpintería de primera terreno al fondo $6.800.00
ESTE DE LA LINEA
(Al fondo Crusellas, tres cuartos baño intercalado $3.000.00
SANTA IRENE
Monolítica con seis cuartos en 5.000.00
Terreno de esquina con 1112 varas a $2.50 la vara.
No trato con corredores. Para ver lo que desee llame al I-3197

GANGA: EN $6,500 SE VENDE LA lujosa casa Marqués González 863, entre Figuras y Benjumeda. Compuesta de sala, saleta corrida, cuatro cuartos, baño intercalado de gran lujo, servicio de criados cocina de gas y carbón, calentador y conexión para refrigerador eléctrico. Informa su dueño Aguiar 305, altos. Telf. A-7830. Puede verse de 8 a 11 a. m. y de 1 a 5 p. m.

GANGA: EN $6,500 SE VENDE LA preciosa casa, San Lázaro 806, entre Vista Alegre y Carmen, a una cuadra de la Calzada de la Víbora. Construcción de gran lujo. Compuesta de portal, sala, saleta corrida, cuatro cuartos, baño intercalado de gran lujo, comedor al fondo, cocina, servicios de criados. Informa su dueño:: Aguiar 305, altos. Telf. A-7830. Puede verse de 9 a 11 a. m. y de 1 a 5 p. m.

VENDO HERMOSA RESIDENCIA, sin estrenar última novedad, Josefina-Agustina, una cuadra Diez Octubre Víbora ganga. También se construyen gusto delinteresado. Teléfono I-3055

ALMENDARES MONOLITICA, VEA esta oportunidad fin de mes, jardín, portal, sala, 2 cuartos grandes, baño intercalado comedor fondo, cocina entrada automóvil traspatio frutales 10x47. Fuentes Nro 7 entre 1a y 3a está vacía $3,600 dueño I-4104

EXENTO DE CONTRIBUCION
Se vende muy barato chalet, calle 18, entre E. y F., Almendares, moderno, confort. Construcción sólida. Puede verse a todas horas:: M-2863, F-3131.

CASITA $1,000 CONTADO, $500.00 plazos de $20.00 mensuales. Renta $20.00. Tres habitaciones mampostería, techos monolíticos, cerca tranvías Playa. D. T. Silva: FO-2149, Séptima número 88. entre 5 y 6, Buenavista.

EDUQUE A SUS HIJOS BIEN
Y económicamente, comprando un chalet recién fabricado, de primera moderno y elegante, a dos cuadras del Colegio Belén, junto a Calzada de Columbia. Informan FO-1815

CALLE 10 ENTRE 5 Y 6 AVENIDAS de la Ampliación Almendares. Vendo una casa: portal, sala, 2 habitaciones, comedor al fondo, cocina y baño completo. Informan en la misma, casa rosada.

SE VENDE CASA ANTIGUA PROpia para buen edificio con 240 metros calle Angeles entre Monte y Corrales, acera nones dueño C 668 Vedado.

LA SIERRA. CHALET COLONIAL, dos años construído, con todas comodidades y fabricación de primera, espléndido traspatio, véndese $9,000 con facilidades pago. Primera Nro 36, entre 6 y 8, dos líneas ómnibus esquina, puede verlo, está vacío. Informes F1-7431.

VEDADO $6.000 CALLE C PARTE alta vendo casa jardín, portal. sala, comedor, 4 cuartos, garage, 2 cuartos criados, 364 metros, ganga sólo esta semana está vacía, llaves:: Nadal Belga, San Lázaro 553 A-9173

VEDADO CALLE 13 ENTRE J Y L, Nro. 158 se vende esta hermosa casa sin intervención de corredor, puede verse de 9 a 11 de la mañana y de 2 a 4 de la tarde

ALMENDARES
$3,000
Calle A entre 16 y 18 acera de la sombra. Calle asfaltada, ómnibus por la puerta, tranvías por el fondo. Con portal, sala, 2 habitaciones, baño intercalado completo, comedor al fondo, pantry, cocina, entrada para garage. Está desocupada, llaves: Pedro de la Cuesta A-8697 y FO-2419.

VENDO LA CASA MONTE 992 PROximo a Castillo, de dos plantas y acabada de construir poarte de ella. En la misma informan, no corredores.

LA SIERRA: PARCELA 11x23 VS. en $1.500, calle B y Octava, A. la Brisa, frente ómnibus y tranvías. Buenas residencias. Facilidades pago. Dueño F1-7431.

POR EMBARCAR VENDO HERMOsa residencia esquina jardín, portal, sala, gabinete, 4 habitaciones, 2 baños, comedor, toda decorada, cocina, garage, servicios, cuarto criados. Para informes Santiago Martín, Avenida 9 entre 6 y 7, Ampliación Almendares. Se dan facilidades. No corredores.

MENDOZA
Alto y saludable, sin estrenar, casa, jardín, portal, sala, comedor. hall, 3|4, lujoso baño, cuarto servicio criados, pantry, cocina: $5,500. San Lázaro 71. M-2846.

VEDADO. EN LA CALLE 21, VENDO una casa en $21.000, que es un regalo, techos monolíticos, garage y gran situación. Informa: G. del Monte. Habana, 264. M-2474.

VENDO CASA EN LA SIERRA, ACAbada de fabricar, portal, sala, comedor, 3 cuartos 2 baños, garage, cocina y traspatio. Informan en la misma. Calle 10 entre 3a. y 5a.

A FABRICAR
Propietarios llamen a Fonollar, casas de 2 y 3 habitaciones, en $2.000, $2.500 y $3.000 caoba, cedro, monolíticos baños y cocina color y modernos, para otras construcciones, precios especiales, fabrique, no compre FO-2856. Vean otra 13 entre 6a. y 7a. Almendares.

BONITA CASA R. ALMENDARES
En el punto más céntrico de este reparto calle Quinta No. 39, entre 14 que es la doble línea del tranvía y guagua, próxima al crucero de Playa, todos los días de dos a seis puede Ud. ir a ver esta casa que como regalo se vende en 3,800 pesos, se compone de jardín, portal, sala preciosa comedor idem, tres cuartos, baño con todas sus piezas, gran cocina de gusto, patio cementado, etc. lista para mudarse a ella. Buena barriada, etc. F. Marins, Empedrado 218. A-7958.

MIRAMAR: $13,000
Moderna sin estrenar 4 habitaciones, demás. Otra de $9,50, tres habitaciones, garage. Otra residencia, esquina Ave. 7a. $26.000. Gerardo Mauriz. Telf. M-7586. Metropolitana 538.

SE VENDEN DOS CHALETS DE una planta acabados fabricar, construcción primera, paredes citarón, placa monolítica, marcos caoba, carpintería cedro. Jardín, portal, sala comedor, 3 cuartos, baño, pantry, cocina, cuarto criado, garage, patio y traspatio. Una con biblioteca en alto. Se dan facilidades de pago. Trato directo con compradores. Ave. Central Reparto Kohly, Alturas del río Almendares, antes llegar al tanque. Manzana Gómez Nro. 264

GANGA, $5,500
Vendo con facilidades pago, casaquinta, sin estrenar, no sujeta a Ley alquileres, estilo colonial, compuesta: gran jardín, con espacio para garage, portal, tres habitaciones, baño en colores, sala, comedor, closets, hall, cuarto y servicios criados y patio muy grande. Véala a todas horas: Avenida Juan Bruno Zayas entre Carmen y Vista Alegre. Informes: A-8382.

VENTAS

48 CASAS

INVERSIONES
Vendo y compro casas y solares. Dinero en hipoteca en La Habana y repartos. Mucha reserva, prontitud y honradez en las operaciones. Victoriano Alvarez. FO-3786, 14 y D. Reparto Almendares.

!HABANA $2,200!
Próxima a Reina, casa: sala, saleta, 2|4. azotea, buen estado: $2,200; otra: sala, comedor, 2|4, baño intercalado, azotea $3,800; dos plantas modernas, inmediata Universidad, $9,300. S. Lázaro 71. M-2846.

CASITA PARA RENTA, CALLE Cienfuegos, sombra, renta con Ley de Alquileres $36 y se vende en $3,800 Miró, Aguiar 361 A-8577.

VENDO EN SANTOS SUAREZ, HERmosa residencia sin estrenar. Magníficas vías de comunicación, cuatro cuartos, garage, hermoso comedor, cocina con horno y carbonera. Mayía Rodríguez núm. 418.

ESTO SI ES GANGA
En $4,300 libre gravamen, vendo casa esquina, 2 plantas, techos monolíticos, pegadita Calzada de Infanta, y casa de centro, 2 plantas independientes techos monolíticos, en $3,750. Esto vuela, apúrese. F. Marín, Empedrado 218: A-7958.

VENDO: JOVELLAR 170, PROXIMO a Infanta, casa propia para gran familia, 10x31, planta y media, techo monolítico; bajos: zaguán, sala, saleta, 7 cuartos, baño completo, comedor amplio, gran patio, cocina moderna; altos: cuatro cuartos, baño intercalado y azotea. Informan en la misma.

VEDADO: CERCA DE LA CALLE 15 y sombra, vendo una casa de moderna construcción, en $8,500. Verdadera oportunidad para comprar barato. Informes: Guillermo del Monte Habana número 264: M-2474.

Vendo a cincuenta centavos el metro un solar de esquina a corta distancia del terreno comprado el mes pasado por la Embajada Americana para su residencia. Rodríguez. Teléfono M-6921. Obispo 305.

49 SOLARES

GANGA POR EMBARCARME VENdo dos solares reparto La Sierra, calle 10 entre A y B acera de la sombra junto doble línea de tranvías, a $3.50 informes U_2392

VEDADO, CALLE 8 A $5.50
Vedado salle 8 cerca de Línea solar de sombra, mide 13.66x50 (683 metros 950 varas- a $5.50 vara fabricado por sus costados, importe $5 225.00 José B. Fernández, Obrapía 308 teléfonos M-7430 y M_1506

PARCELA DE ESQUINA EN MIramar. Vendo parcela de esquina en la 3a Avenida a la sombra, midiendo 20 por 30 varas. Informa su dueña Riva, FO-1003.

SOLARES VIBORA, ALMENDARES, Vedado, La Sierra y Miramar. Todos precios y facilidades. Cerca del Mercado, tengo esquina muy barata. García, Zanja 601 teléfono U-1363

$450. VENDO SOLAR DE ESQUINA lugar céntrico, con algo fabricado y pequeño establecimiento. También un solar con facilidades $1.25 vara. Informes FO-7140.

VEDADO. CERCA 23, VENDO PARcela 12.50x27.50, acera sombra. muchas facilidades comunicaciones. Urge operación. G. Delmonte. Habana 264. M-2474.

MIRAMAR. VENDO EN 7a. AVENIda una esquina de fraile a $4.25; y en calle 6, sombra, a $3.90. G. del Monte. Habana 264. M_2474.

OPORTUNIDAD: SOLAR MAGNIFIca medida para fabricar casa y cuartería, gran punto: Lawton entre Santa Catalina y Milagros, ganga, informes, su dueña: M-3834, A-8509.

MIRAMAR. ESQUINA SOMBRA 34 y Tercera Avenida, 25.06 por 29.48, superficie 738.89 varas a $4.00. Diez casas en esa cuadra. Alberto Mendoza, Amargura 205, M-9494.

EN LO MEJOR DE MIRAMAR
Solar completo 1,251 varas acera de la sombra, calle 18 próximo a la séptima Avenida, único por fabricar, terreno sin defecto y rodeado de buenas residencias, su precio es de verdadera ganga. Informes directos al comprador. Sr. Alvarez, FO-3786.

SOLARES BARATOS
Vedado: Calle 23 y 22. 10x29: $2,000. Esquina calle 19 y 24. Mide 26x24. $3,850.00. Varios más, distintas medidas.

ALTURAS DE COLUMBIA, UNA cuadra Colegio Belén, una cuadra de Calzada, excelente comunicación, calles nuevas asfaltadas, parcela 15. 29x29. $1,500, tengo esquinas, centros, cuarto manzana, media manzana, el lugar más alto, pintoresco, salddable, y rodeado magníficas residencias. También frente Calzada Columbia y Avenida de las Palmas, solar, mide 12x26.50. $750.00. Otro Calzada Columbia y Avenida Mendoza, 15.32x47. $3.75 vara.

JESUS DEL MONTE. CALLE MANgos, y San Luis, único solar, mide 305 varas, $850.00, otro Santa Felicia y Guasabacoa, 832 varas. $750.00. J. Marrero. Aguiar 117. Telf. M-7774.

MIRAMAR ESQUINA $3.50
Se vende solar completo de esquina a la entrada del reparto $3.50 para, caben tres casas. Olózaga, 8 esquina 3a Ave. Miramar FO-3752

MIRAMAR ENTRE 5a Y 3a $3.75
Vendo solar de centro a una cuadra del Reloj y a pocos pasos de la 5a. Avenida $3.75 vara, Olózaga, 8 esquina 3a Ave. Miramar FO-3752

VENDO UN SOLAR EN LA CALLE 29 (entre C y D) acera de la brisa con 1,000 metros a $8.25 no doy corretaje y esta oferta sólo por tres días no molesten sino para hacer la escritura, no acepto oferta a menos precio. Teléfono M-2218

VENDO SOLAR MAGNIFICO DE ESquina, Mayía Rodríguez y Carmen, 22.73 x 30.63 varas. Véalo y ofrezca: I-3055. Oswaldo.

A $2.00 VARA COMO VERDADERA ganga vendo un solor de 13x47 Milagros entre Luz Caballero y Antonio Saco verca tranvías y Omnibus Reparto Mendoza Telf. I-3936

VENDO PARCELAS VEDADO CAlle 24 entre 23 y 21 en $3.500, calle 26 entre 23 y 21 en $3.000. calles asfaltadas. Aguiar 368 M-6886

SOLAR CALLE 23 A PLAZOS VEdado, buena medida, a $7.50 y $8; también vendo parcelas chicas. Véame y aproveche hoy. Aguiar 368 Telf. M-6886

VEDADO: EN LA CALLE 17, VENdo una esquina muy bien situada, de 22.66 de frente por 22.66, propio para vivienda. Informes: Guillermo para fabricar establecimiento y altos del Monte, Habana número 264. M-2474

MIRAMAR ALTURAS ALMENDA. $2.75 a $3.50; otras parcelas, Vedado casas varias fincas ganado, recreo, casas y frutales, Varadero Norte lotes facilidades U-1405 Hurtado.

COUNTRY CLUB: CONTIGUO AL elegante reparto Country Club vendo un hermoso lote de terreno de esquina, de catorce mil metros a cincuenta centavos el metro. Si usted deseara sólo parte del lote, tal vez se le pueda complacer. Forcade. Teléfono M-6543, Obispo 305.

VENTAS

49 SOLARES

SOLARES
De todas las medidas y precios al alcance de todas las fortunas. Buenas calles y las mejores vías de comunicación. Informes personalmente al comprador.
VICTORIANO ALVAREZ
14 esquina a D. Almendares
FO-3786

SOLARES Y PARCELAS EN EL VEdado, Miramar, Nicanor del Campo y Almendares. Buenas medidas y mejores precios. Miró. Aguiar 361. Telf. A-8577.

PARCELA EN NICANOR DEL CAMpo de 15 por 40 metros, sombra, entre las calles 6 y 8 a $3.40 vara. Miró. Aguiar 361, A-8577.

PLAYA DE VARADERO
Vendemos varios solares con frente a la Playa Azul. También en el «Residential Surf Club». Facilidades de pagos y buenos precios. Miró, Aguiar 361. Telf. A-8577.

CALLE 17, VEDADO
Esquina a 20 (asfaltada) a $7.00 metro 22.66 por 50. Informan Aguila 206 altos.

SE VENDE UN SOLAR EN LA VIBOra esquina sombra mil quinientos pesos se da en este precio por embarcarse el dueño informan Teléfono F-5615

¡¡QUE SOLAR $285!!
A una cuadra del tranvía y guaguas, Reparto Lawton, linda parcela de 10x20 con un cuarto madera. Otro de 12x50 muchos frutales en producción, un cuarto madera ,renta cinco pesos, tiene un pozo que costó $300, tiene fosa y cimientos; todo ésto que vale $1,000, por solo $285. Dueño Goicuría 14. I-3706.

LA SIERRA: PARCELA 11x23 VRS. en $1.500, calle B y 8. Brisa, frente ómnibus y tranvías. Buenas residencias. Facilidades pago. Dueño Teléfono F1-7431.

LOMA DEL MAZO SOLAR DE ESquina Bruno Zayas y O-Farrill 20 por 40 informan M-7342 de 9 a 1 y de 7 a 9 noche.

ALMENDARES. CALLE A CERCA 14 sombra, 10x47 varas, $2.25. Buena Vista frente Quinta Avenida 11x38 varas $500. Calle Quinta 10x37 varas $400. Jorge González. Aguiar 206. M-7785.

VEDADO, CALLE 12: 12x28
Vedado calle 21 cerca de la calle 12 solar de 12x27.50 acera de la sombra (330 metros 459 varas) único sin fabricar, José B. Fernández, Obrapía 308. M-7430 y M-1506.

MEDIA MANZANA A $2.00 VARA cuadrada, en lo mejor del Reparto Buena Vista, calle 8 y Avenida 9, una cuadra paradero ruta 28. Trato directo con el dueño. Caamaño, Refugio Nro 62 A-7729

VENDO BUEN RETIRO STEINhart y Robau esquina de sombra frente a doble línea tranvías terreno para fabricar tres casas 31.25 por 44.82 varas igual 1.400 varas. Informes su dueño FO-2928

SOLARES ALMENDARES CALLE A acera de sombra de 10 y 15 por 57 varas a 275, próximo al tranvía; otro calle B frente a la línea. Ampliación de Almendares Avenida 3a entre 10 y 11 de 12x46, en 1.300 pesos. otro calle 10 entre Avenidas 9 y 10 a 1.75. calle 8 acera de sombra, una cuadra del tranvía de 10x30 en 700 pesos. Rogelio Valdés. A5-0152

50 FINCAS RUSTICAS

EN LA PROVINCIA DE LA HABAna a una hora de la capital vendo finca de 1 a 17 caballerías, en conjunto o por parcelas. Tiene camino, pozos, aguada y gran palmar, propia para cría de lechones, hoy dedicada a cultivos menores y lechería. Teléfono X-1295

LA FINCA MAS BONITA DE LA provincia de la Habana, a 10 minutos de las Playas de Guanabo y a 25 minutos del Capitolio. Una caballería de tierra toda laborable con su chalet sin estrenar, de mampostería y teja con cinco habitaciones, baño intercalado, comedor, cocina de carbón y eléctrica, portal, a la redonda, jardines, acueducto con su turbina eléctrica, 1.000 árboles frutales de todas clases. Casa para campesino, chiqueros para cochinos, nave para ordeño de vacas, palomares, gallineros y cuarto para incubadoras. El que compre esta finca y la viva, puede sacar la comida de la casa y puede dejarle los productos que venda en la misma puerta de la finca de $150 a $160 mensuales. Trato directo con el dueño. Teléfono XO-1543

LOTE DE TERRENO CON Y SIN casa, arboleda, buena tierra, luz, teléfono, 15 mts. Habana véalos. Se alquila chalet dos plantas 5 habitaciones etc. Finca Vega, calle Sol, Arroyo Arenas.

51 ESTABLECIMIENTOS

SE VENDE POR NO ENTENDER EL negocio un salón familiar montado con exquisito gusto, y con aparatos modernos y refrigeración. Informes en el mismo: Paz y Santa Emilia, Santos Suárez.

VENDO ESTABLECIMIENTOS MUY BARATOS
Cafés, Restaurant, Barras, Bodegas, Fondas , Hoteles, Casa Huéespedes, Arrendamientos casas, lecherías, tiendas ropa, Fábricas de fideos, Vidrieras tabacos; tengo el negocio que usted desea y con facilidades de pago. Café, Monte y Zulueta, «El Internacional», Pérez, de 1 a 5.

GRAN NEGOCIO: SE VENDE EL mejor garage de La Habana, 50 automóviles fijos estorage, moderna venta de gasolina y lubricante en tiempo muerto. Más de $200.00 utilidades. Precio: $4,500. M. Dono, Morro 67, bajos.

SE VENDE UN NEGOCIO DE EStación de servicio de gasolina y planta de engrase moderna, en esquina de mucho tráfico. Notaría Sorzano, Cuba 355 de 3 a 5.

BUEN NEGOCIO
Por no poderla atender se vende o traspasa la acreditada casa de modas de O-Reilly 503. Informan en la misma y por Telf. M-9192.

FUENTE DE SODA Y ESTACION DE gasolina. poco alquiler y contrato Hago negocio por enfermedad y me retiro. Infanta Nro. 1109

CORRA, LO PIERDE . . NEGOCITO propio para matrimonio con lujosa vivienda, poco alquiler, tabacos, cigarros, quincalla y dulces; preparado para caficola y batidos. $350, lugar muy transitable, vista hace fe. Dragones Nro. 405 entre Manrique y Campanario.

SE VENDE EN GANGA POR TRASladarse su dueño al campo, un establecimiento pequeño de ropa hecha y tienda de modista. Tiene cómoda vivienda para familia y paga módico alquiler, estando muy acreditado. Monte Nro. 1118 entre Romay y San Joaquín, Habana.

SE VENDE UN CAFE SALON DE HElados muy barato Reina 256 preguntar por señor Oscar.

SE VENDE UNA BODEGA O SE cambia por unia propiedad o un terreno se da dinero si la propiedad es de más valor. Por tener dos bodegas y no poder atenderlas. FO-2713

VENDERE MAGNIFICA TINTOREría a plazos en 900 pesos. Renta 15 mensuales, tiene clientela y tiene camión de reparto, Informan en 17 número 112. Teléfono F1-7552.

SE VENDE BODEGA REGALADA por embarcar única en esquina buena clientela bien surtida con accesorio. Informan U-6635.

COMPRO VENDO ESTABLECIMIENtos bodegas $700, $100, $3.500 negocios. Necesito socio 300, para bodega dos casas 4 cuartos, mucho servicio frutas. Ganga. Véame Piñera y Santa Catalina, Cerro, Noceda.

VENTAS

51 ESTABLECIMIENTOS

VENDO BARRITA Y FONDA EN los muelles $2.500, café Lechería con vivienda, moderna, $1.300; Vidriera tabacos buen contrato $500; Fuente Soda $250 Teniente Rey y Villegas. Vidriera café Alfredo.

VENDO CAFE CANTINA DE INdustria esquina a Colón punto céntrico, por no poder atenderlo.

GRAN OPORTUNIDAD SE VENDE una magnífica Farmacia Informes: M-1253 de 9 a 11 a.m.

VENDO GRAN HOTEL EN PRADO muy barato, casas huéspedes, tienda ropa, botica, $3.500; Gran Cine mil lunetas, $5.500; otro $4.500; Cafés lecherías, pegadas Parque Central garatas; barras, cafés, bodegas, Vidrieras tabacos desde $450 a $2.500. Panaderías, solicito socio para gran hotel, otro barra, otro fabricar jabón otro tienda ropa otro sastrería, otro bodega, otro café. Vendo varias industrias muy baratas. Prado y Dragones, café. M-4739, Yánez.

POR TENER QUE EMBARCARME, vendo vidriera de cigarros tabacos y quincalla, 26 meses de contrato. Informan Telf. U-6730

CANTINA DE REFRESCOS, HELAdos, cigarros y café con leche, se vende en $800.00, buena clientela, tres años de contrato. Villegas 119. «El Tabú».

52 BOVEDAS Y PANTEONES

REGIO PANTEON DE DOS BOVEdas, zona monumentos en calle con árboles y banco, próximo al panteón de la Beneficencia Naturales de Galicia, se liquida primera oferta, urge su venta por asuntos de familia. Ramón Grillo, portales del Necrocomio, Cementerio Colón, Habana. Teléfono F-7166, pida sus flores al Jardín «La Acacia», de J. Fernández. Teléfono F-7166.

VENDO BARATA MAGNIFICA BOveda sin estrenar, osario, jardinera, crucifijo, mármol italiano, lado panteón Bomberos Informan Mendoza Nro. 11 entre Santa Emilia y Santos Suárez.

«EL RENACIMIENTO» TALLER REparaciones muebles, barnizamos, esmaoltamos, doramos, especialidad en juegos cuarto. pianos y neveras; tapicería en general, hacemos fundas, cojines, garantizamos los trabajos. Vives 410 A-7724

SE VENDE UNA CALDERA, TIPO Erie City Economic de 60 C. P. con un quemador Ray en buen estado Puede verlo en Lavandería Comercial. calle 3 y Paseo. Vedado.

53 AUTOMOVILES - ACCESORIOS

GANGAS. FORD 37 CUATRO PUERtas, como nuevo. Dodge 30, cuatro puertas, perfecto estado. Chevrolet 34, cuatro puertas, gomas nuevas. Ambos Mundos. Trocadero 360. Teléfono M-4750. Almeida.

Carvajal S. A. AUTOS DE USO
MAS GARANTIAS Y MEJORES PRECIOS
Ford de Marianao

PARTICULAR VENDE CUPE CHEvrolet 1936 Master comercial, radio gomas Michelin, corneta, todo pereto estado $475 al contado de 11 a 12 y de 4 a 6 Garage Nava, Morro 64

NUESTROS CARROS DE USO SON RECONDICIONADOS Y GARANTIZADOS
R & G
Grandes facilidades de pago
"AUTO MODERNO"
La Casa de Autos de Uso como Nuevos
MARINA NUM. 121
Teléfono U-3773

CHEVROLET 1937, DOS PUERTAS, de lujo, prácticamente nuevo $550, no corredores, puede verse desde tres de la tarde. Valentín, bodega «La Luna», Calzada y Paseo, Vedado.

GANGA UNICA. POR PRONTO EMbarque, vendo a toda prueba, Ford 1935, de lujo, baul, doble piloto, 4 puertas, vestidura de cuero, pintura, 4 gomas nuevas, acumulador nuevo. radio, 28 kms. por galón: $480.00, sin intereses ,con facilidades. Véame en Cuarteles 59, bajos, Apto. 4, Zayas, de 1 a 3.

VENDO MAGNIFICO FORD DE Luxe, sedán, de 4 puertas de 1935. Está en perfectas condiciones de mecánica y pintura y siempre ha sido bien cuidado. Eduardo Ramos: Calle 5, 506, altos, Vedado.

VENDO FORD, SEDAN, 1931, CUAtro puertas, gomas nuevas, buenas condiciones, chapa particular. Informes: FO-1356.

SE VENDEN 2 FORD DEL AÑO 30, 4 puiertas a primera oferta razonable M Nro 74 esquina a 13 Vedado

PARTICULAR CAMBIA O VENDE Buick moderno, cinco pasajeros, por camión Ford o Chevrolet de 5 toneladas. Sr. José Manuel, garage Carranza, Belascoaín y Campanario. Telf. U-2122.

DODGE DEL 37, COMO NUEVO, puertas, excelentes gomas 6 capas, menos 20,000 kilómetros corridos, chapa particular. Ultimo precio: :$625.00 Telf I-3065.

SE VENDE CAMION DE REPARTO tipo Ford 1938 excelentes condiciones, se puede ver garage Concha Nro. 109 facilidades de pagos. Informan M-2789

VENDO 2 CAMIONES FORD 32 29, 4 cilindros Carrocería estaca, Chevrolet 31 cerrado 4 puertas; Chevrolet 29 Turismo, perfecto estado. Verse San José 817 Taller El Iris Telf. U-1629

SE VENDE UN CHASSIS LARGO Chevrolet 38, seis ruedas. Calle San José 810. Telf. A-5182.

DODGE DEL 37 COMO NUEVO. 4 puertas excelentes gomas 6 capas menos 20.000 kms. corridos, chapa particular, último precio: $625.00 teléfono: I-3650.

GANGA POR EMBARCAR FORD cerrado 1935 dos puertas, magníficas condiciones, motor perfecto pintura intacta, cuatro gomas nuevas, $300. Sr. Calleja, hotel Vedado. Telfs. F-6631 o A5-2562

SOLICITO AUTOMOVIL «AUSTIN», de cualquier tipo en buenas condiciones que no pase de $190.00. Llame a Francisco Guzmán en Cuba No. 6, bajos. Telf. M-5288.

VENDO BUICK SIETE PASAJEROS año 1932, gomas nuevas Dunlop, 19 por 6.00, buen estado. Oportunidad. Precio $120.00. Informes I-6124.

VENTAS

53 AUTOMOVILES-ACCESORIOS

FAMILIA POR AUSENTARSE VENde Buick 1935 al 1936, vestidura cuero y baúl, está completamente nuevo, precio ganga verdad. Línea 761, esquina a 2. Vedado.

GANGA VERDAD $275.00 CHEVROlet 1934, 27 kilómetros por galón, siempre particular. Todo magnífico, motor inmejorable,sométese cualquier prueba. Oportunidad única. San Julio 204, Santos Suárez.

FORD DE 1935, CON CUATRO PUERtas, de lujo, con baúl, radio, con gomas nuevas, ha recorrido 10,000 kilómetros solamente, prácticamente nuevo, se admite carro en cambio. Carvajal, S.A., Agencia Ford de Marianao.

SE VENDEN VARIOS CAMIONES entre ellos un chassis 38; un Pontiac Sedán, cuatro puertas, seis cilindros, del 37; y un Chevrolet del 37, Sedán, de cuatro puertas, en buenas condiciones. Informan: San José 810, 814. Telf. U-5182.

PARE
Aquí está su **AUTOMOVIL**
APROVECHE ESTAS GANGAS. VENGA HOY MISMO A VERLAS

CHYSLER del 36 para sportman.
CADILLAC turismo, 7 pasajeros
PLYMOUTH del 37, con baúl y radio.
PLYMOUTH del 38, en perfectas condiciones
CHYSLER del 38, como nuevo.
DODGE del 37.
PONTIAC del 34, como nuevo.
FORD del 37, baúl y vestidura cuero.
CHEVROLET del 33, 34 y 35, 36 y 37, de 2 y 4 puertas.
ROCKHIE del 34, de 4 puertas.
PLYMOUTH del 34, de 4 puertas.
BUICK del 35, 36, 37.
FORD del 35, de 4 puertas.

CAMIONES
TRAN-BUS FARGO del 37.
FARGO completo del 37.
FORD del 37.
CHEVROLET del 37.
CHEVROLET reparto.
VEALOS

MOTORES, S. A.
Agentes CHRYSLER, PLYMOUTH Y FARGO.
27 y ESPADA
U-1011, 12 Y 13 HABANA

SE VENDE CHEVROLET MASTER, 37 poco uso, buenas condiciones; 1 de Octubre Nro 1384 Telf. I-5168

FORD DOS PUERTAS, 1932, ACABAdo de pintar y reparar, mecánicamente muy bueno, en 250 pesos. Se dan facilidades. Carvajal, Agencia Ford, Marianao.

LIQUIDAMOS AUTOS DESDE 30 PEsos en adelante, visítenos y se convencerá. Carvajal, S.A., Agencia Ford de Marianao.

CAMIONCITO DE REPARTO «BANtam», nuevo de Agencia con garantía de carro nuevo, maravillosamente económico, 90 kilómetros por galón. Se vende con gran rebaja. Carvajal, S.A. Agencia Ford de Marianao.

VENDO CHEVROLET SEDAN-DELIvery 1937, buen preci o. San José 1014, Telf: U-2751

FORD DE LUJO
Tengo Ford Sedán 4 puertas con vestidura de cuero baúl y radio, buenas gomas, buena pintura y en perfecto estado mecánico. Véalo en Arbol Seco 252, esq. a Desagüe.

GANGA: SE VENDE CAMION FORD del 31 en perfectas condiciones de uso, 3-1|2 toneladas, carrocería alta. Puede probarse. San Lázaro, 259 esquina a Galiano.

SE VENDEN DOS FORDS, UNO DEL Treinticinco y otro del Treintisiete, los dos de cuatro puertas, pintura y vestidura nuevas. Informan Economía 158 entre Misión y Gloria

PISI-CORRE, FORD 1937 60 HP. DE los económicos, está casi nuevo, doy facilidades de pago. Vega, garage Eureka frente al Frontón por Concordia.

DURANTE ABRIL SOLAMENTE, puede ahorrarse el interés anual completo y además el 40 por 100 de los gastos financiamiento. Visite nuestra exposición de autos usados. Agencia Packard.

54 MAQUINARIAS

GANGA
Se vende un magnífico tostadero de café, marca «Royal», Informan en Galiano Nro. 107

VENDESE MOTOR SUECO 8 CABAllos petróleo encendido calefacción magníficas condiciones. Véndese barato. Manuel Rivero Maloja 157 bajos Habana

SE VENDE UNA CALDERA TIPO Erie City Economic de 60 C. P. con un quemador Ray en buen estado. Puede verlo en Lavandería Comercial, calle 3 y Paseo, Vedado.

SE VENDE TANQUE DE PLANCHA de acero, fondo cónico, mil galones capacidad, con serpentín para calefacción y revolvedora. Propio para fábrica de pintura, jabones etc. Telf.: FO-1538

IMPRENTA. VENDO MAQUINA DE imprimir Chandler Price No. 4, motor 110-220, acoplado. Perfecto funcionamiento. Muy barata. Santa Emilia 270, Santos Suárez. I-3905. Cualquier hora.

TRACTORES CARTERPILLAR 60 HP. Se venden uno o dos, perfectamente reconstruídos y funcionamiento garantizado. Para verlos y tratar precio: José A. Castillo. Taller Ideal. Grass No. 31, Güines. Teléfono 120.

SE .VENDE UN EQUIPO COMPLEto de maquinaria de cigarros, baratísimo y además un pequeño cortador de tabaco para hebra. Ramón Rodríguez Telf. A-6841 Máximo Gómez Nro. 466

VENDO PAILAS Y PASADORES DE guayaba. bombas de confituras, molinos para maiz y sal de 6 mazas Nordi, y molino desintegrador, y para almendra, planta de éter y pausterizador Burroell, cortina salmuera y serpentines para los tanques. Manila Nro 314, Cerro.

VENDO PLANTA DE HIELO YORK Arti, Fry y Srosbi de 1, 2, 4, 10, 20 y 40 toneladas de rfrigeración y gran surtido de piezas de frío, bombas Triplex p.p., 500 galones p.m., bombas Duplex 1, 2, 4, 6 y 12 pulgadas, máquina de vapor 10 y 20 H. P., cepillo 4 caras Fay, escoplo barrena, tanques de 2,000 y 5.000 galones, croches 5, 10, 50 y 500 H. P., Manila 314, Cerro I-6346

VENTAS

54 MAQUINARIAS

GANGA. MOTOR DIESSEL OTTO Deuz 16 H.P. 750 R.P.M. está trabajando venta rápida. Industrial Machinery Co. San Ignacio 20.

LIQUIDO UN VENTILADOR DE TEcho y varios calentadores de agua para el baño. Tengo acumuladores, dinamos y arranques para automóvil, a precios económicos. Resuelvo cualquier problema eléctrico del encendido, dinamo, acumulador o arranque. Rodríguez, Cristina 420.

POR NECESITAR EL LOCAL DONde se encuentra vendo en 150 un motor de petróleo «bola caliente», de 50 H.P. no quiero intermediario. García Aguiar. 364. M-2502.

SE VENDE UN MOTOR ELECTRIco de uno y medio caballo, una trasmisión de 8 metros por una y media pulgada con anillos, cojinetes, mensular, poleas y correas. Tengo otros motores pequeños. Lealtad Nro. 264, entre Neptuno y Concordia de 2 a 6 p. m.

VENDO CENTRIFUGA 16 POR 30, motor Diesel 6 a 8 H.P. winches vapor y eléctrico, comprensor de aire 50, 150 y 300 pies c.; tijera y punzón, turbinas y bombas de pistón, 1, 2, 3, 4, 5 y 6 pulgadas, motor eléctrico 5, 7, 10, 15 30 y 150 H. P. correas poleas y diferenciales. Manila Nro. 314 Cerro. I-6346

BOMBA NEPTUNO LO MEJOR AUtomáticos reparaciones bombas y motores alquiler de bombas. Egido 585 casi esquina a Acosta teléfono M-5244

55 CAJAS CONTADORAS

CAJAS REGISTRADORAS «NATIOnal» Compramos, Vendemos y Reparamos, Garantía mecánica. Muebles oficina, máquinas escribir. Reparaciones y cambios; Molinos de Café «La National» Villegas 350, entre Tte. Rey y Amargura. A-9915.

56 MUEBLES Y PRENDAS

VENDO, BARATOS, UN REFRIGErador G.E. y otro Westinghouse, chicos y funcionando perfectamente. Sr. Falcón, Galiano 408, u Oquendo 308, Dpto 212.

GANGA, PARA BIBLIOTECA, BUFEte o Sociedad. Se vende estantería de caoba con parte inferior de puertas. Véase: Calle 2 315, esquina a 15. Vedado.

SE VENDE UNA NEVERA DE PORcelana en muy buenas condiciones. calle M 54, bajos, entre 11 y 13. Vedado.

FAMILIA AMERICANA VENDE todos los muebles y utensilios completamente nuevos de un apartamento compuesto de: sala, living room, comedor, cuarto de vestir, alcoba y cocina con su frigidaire fabricados por una afamada casa. Se dan a precio de sacrificio. Para tratar de 3 a 6 de la tarde, calle J esquina a 25 Nro. 552 apartamento 3, Vedado.

VENDO JUEGO CUARTO 3 CUERpos flamante $75; otro $70.00 El de caoba regio lunas gigantes casi regalado. Sala 9 piezas $80.00 Antón Recio 212 entre Gloria y Rubalcaba

MAQUINA SINGER
COMPRO X-2051
Ovillo central o lanzadera en cualquier estado. Véame hoy domingo.

¡GANGA! OCASION. POR EMBARcarme, vendo escaparate luna gran de biselada 7 coqueta $5, chiffonier $4, cama con bastidor $3, máquina para escribir $6, y muchos libros. Rayo 311 y Estrella. Dpto. 19.

CASA FERRO
Vendemos juegos de cuarto 3 cuerpos de caoba, modelo original; living room fabricado en cuero tipo futurista; comedor estilo inglés; lámparas renacimiento. Suárez 109, entre Gloria y Apodaca.

LIQUIDACION DE ABRIL

Gran surtido en objetos de arte, lámparas, alfombras, cuadros, jarrones, figuras porcelana, bronce y marfil, apliques, candelabros e infinidad de objetos propios para regalos, que liquidamos por todo el mes de abril, a precios increíbles. No se lamente luego, pase ahora y podrá seleccionar a su gusto.
«LA PREDILECTA»,
San Rafael 803, casi esq. a Oquendo
U-2530

REGALO POR RAPIDO EMBARQUE magnífico juego cuarto 3 cuerpos, moderno véalo y ofrezca lo que pueda, no le dé pena. Pocito Nro 218 entre Soledad y Oquendo al fondo del Colegio La Salle

SEÑORA PARTICULAR, VENDE MAquina Singer ovillo central, $18; chesilong cuero, $9.00; reloj mesa, antiguo, dorado en oro, precioso, $18 y varios objetos arte, vista hace fe. Belascoaín, 458, lado E. de Medicina.

¡ASOMBROSA LIQUIDACION! DE MUEBLES PARA OFICINA
Cajas Caudales, archivos todos tamaños, tarjeteros, relojes marcadores, máquinas de calcular «Monroe» y «Marchant» Mimeógrafos «Edison-dik», adresógrafos. Máquinas de sumar y escribir, gabinetes «Kardex» Registradoras «National», pupitres etc.
Baules y Maletas
Reparamos máquinas de escribir
Radios todas marcas
'LA NACIONAL' Villegas 359
Entre Teniente Rey y Amargura
Teléfono A-9915

UNA NEVERA DE USO SIN REPARAR ES UNA CAJA DE SORPRESA
NEVERAS
Americanas reconstruídas y garantizadas.
REFRIGERADORES
De uso en magníficas condiciones todas marcas y tamaños. Rionda, Infanta 1059 entre Desagüe y Benjumeda. frente a Pennino. U-3968.

AL QUE COMPRA CONTADO. JUEgos de cuarto 8 piezas, caoba fina, último modelo, mitad precio, o cambiamos por muebles de uso. Frigidaire, bicicleta. Egido 654. Entre Gloria y Misión.

MUEBLES A PLAZOS
Con grandes facilidades de pago, Vean nuestro gran surtido en finos y corrientes. Admitimos muebles a cambio. También alquilamos. Casa Hierro. Compostela y Merced. Teléfono: M-1220.

M.E.C.D. 2016

VENTAS

56 MUEBLES Y PRENDAS

SE VENDE LNA BATIDORA DE hacer jugos, por estrenar, marca Stevens, por la mitad de su valor véala en la cantina del Centro Gallego A. López

VENDO LINDAS COMODAS PALIsandro y boulle con espejos, regios candelabros, bandejas y bracero plata piezas únicas, tapices orientales; lindas lámparas antiguas, porcelanas chinas y españolas; gran valor; encajes y abanicos y objetos de arte. 8 No. 58, entre 3 y 5, Vedado.

Visite

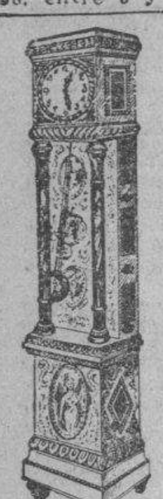

LOS TRES HERMANOS

Para Objetos de Arte, Plata, Antigüedades.

PRECIOS DE OCASION

Consulado 160-162 M-3534

MUEBLES A PLAZOS

Construídos con las mejores maderas, estilos modernos y elegantes. Grandes facilidades de pago. Admitimos muebles en cambio. Visítenos y se convencerá: «Díaz y Chao», Neptuno No. 709 y 710, entre Belascoaín y Lucena. Telf. U-5154.

SE VENDE UNA CAMA GRANDE de madera (está nueva) Edificio López apartado Nro. 8 calle 9 entre H e I.

LA CASA INGLESA

Salud 51 antes 9 esq. a Rayo

Maletas y Maletines desde un peso en adelante. Baúles escaparates, bodega, camarote; muebles de todas clases y estilos. Lámparas en estilos variados. Gran surtido en objetos de arte propios para regalos. Compramos, y cambiamos. Una visita y se convencerá. Salud y Rayo. Telf. M-7179.

VENDO URGENTEMENTE ORIGInal juego cuarto de hombre, escaparate tipo chifforrober, gabetones centro caoba; otro 3c. grande, sillones portal, chifforrober nuevo y moderno. Escobar 256. Concordia y Neptpno.

MUEBLES BUENOS Y BARATOS

Juegos para cuarto, comedor; sala; recibidor etc Todos modelos modernísimos para satisfaceh el gusto más exquisito y muebles garantizados. No pague lujo.

A PLAZOS $150 SEMANAL

Cambie sus muebles usados por nuevos, avise para verlos al U-1360. No cierre trato hasta ver esta casa. Recuérdela.

EL FENIX
Picos Carballino y Compañía.
Neptuno 901 y Soledad
Teléfono U_1360.

MUEBLES EN GANGA

Juegos cuarto: $25.00; idem, tres cuerpos: $40.00; sala: $10.00; comedor, desde $25.00; escaparates: $9.00; con lunas $15.00; mesas correderas, $4.00; aparadores: $6.00; sillas y 2 sillones: $10.00; neveras $10.00; máquinas coser y escribir. Se cambian y se compran toda clase de muebles, pagando más que nadie.

«LA PRINCESA»
San Rafael 575 y 577, entre Escobar y Gervasio. Telf. U-5926

MUEBLES A PLAZOS

VEA NUESTRO GRAN SURTIDO EN MUEBLES DE TODAS CLASES
Precios baratísimos
«LA PERLA»
Animas 404, casi esquina a Galiano

MUEBLES BARATOS

Juegos de cuarto 6 piezas $1.00 semanal. Sala $1.00 semanal, comedor, $1.00 semanal. Vea nuestra existencia y calidad y se convenverá. Grandes existencias de las últimas creaciones. Tomamos sus muebles parte pago.

«LA CASA BAHAMONDE»
Monte 674, Figuras y Carmen

MUEBLES A PLAZOS

Con grandes facilidades de pago, vea nuestro gran surtido en finos y corrientes. Admitimos muebles a cambio. También alquilamos. Casa Hierro, Compostela y Merced. Teléfono: M-'22*

MUEBLES EN GANGA

Juegos de cuarto Arte moderno: $4.00 mensuales; comedor, caoba, último estilo: $3.00 mensuales; sala y recibidor, modernísimo: $3.00 mensuales, juego de cuarto tres cuerpos caoba, últimas creaciones: $5.00 mensuales. Precios muy bajos.

«LA EMINENCIA», NEPTUNO 188
Eentre Gervasio y Belascoaín. U-2427

PULSERAS Y DIJES

Liquidamos miles de pulseras de oro y dijes de oro y platino con brillantes. Alhajas antiguas y modernas en profusión; cuadros; crucifijos; rosarios de oro; porcelanas antiguas y modernas. Juegos completos de café; té y cubiertería Bandejas; candelabros; jarras y palanganas, todo de plata maciza.

CARBALLAL HERMANOS
San Rafael No. 618, entre Belascoaín y Gervasio.
U-5744.

CAMAS OPERADOS Y SILLONES de inválido alquilo y compro, toda clase de útiles para profesional y de oficina. Casa Fernández, Neptuno 617, entre Escobar y Gervasio. Telf. U-3322.

MUEBLES EN GANGA

SALUD 203

Juego de cuarto de 3 cuerpos moderno $40.00, comedor moderno $35. Sala moderno $25.00. Muchos muebles más de uso en ganga.

SALUD 203
Entre Campanario y Lealtad

VENTAS

56 MUEBLES Y PRENDAS

SEÑORA VENDE VESTIDOS DE LUjo, de calle y de noche, verano y de invierno, talla 34 a 36 y 38, precio $1 adelante. Vista hace fe. Belascoaín 458 lado Escuela de Medicina.

JUEGO CUARTO MODERNO $18.00; lunas y bastidor nuevos; el de tres cuerpos, menos de $32; radio mueble $10.00; por pronto embarque. Sitios, No. 74 entre San Nicolás y Rayo.

¡¡OPORTUNIDAD!! JUEGOS DE cuarto, de 8 piezas con elegante butacón, $100.00. ¡Dando y dando! Necesitamos dinero. También chaselongs de imitación piel y juegos tapizados a precios increibles. Mueblería «García Espinosa», San Rafael entre Aramburo y Soledad.

FAMILIA GANGAS MUEBLES

Juego cuarto 3 cuerpos. Chiforrober 3 cuerpos, gavetas al centro, finos tiradores y butacón $125.00 a $165.00, otros $98.00, $115.00. Comedor $70.00. Living-room $98.00 San Nicolás 305, entre Neptuno y San Miguel.

FAMILIA VENDE LUJOSO JUEGO cuarto último modelo tres cuerpos elegante coqueta tiradores carey. Butacón $125 regio comedor Renacimiento $60, lámpara moderna $14. Concordia 467 Belascoaín y Gervasio

FAMILIA VENDE LINDO JUEGO cuarto 3 cuerpos, $32; otro $45; uno regio caoba chiforrober $80; sala $40; comedor Renacimiento $48; valen doble; Escobar 63 San Lázaro y Lagunas.

FAMILIA PARTICULAR VENDE regio cuarto moderno chiforrober 3 cuerpos $125, olujoso comedor Renacimiento $85; Lámpara madera $13 Living room $85; sala finísimo $40; Salud 263 bajos Escobar y Lealtad.

57 UTILES DE OFICINAS

MAQUINAS ARCHIVOS

BUROS
CAJAS
Pupitres

Materiales de Colegios

DINERO Y JOYAS

Fluses y capas, a $2.00, procedentes de subastas.

"LA HISPANO CUBA"
Monserrate y Parque Zayas
Telf. A-8054

LA CASA GONZALEZ

MUEBLES DE OFICINA
VENDO Y COMPRO

Burós, bibliotecas, pupitres, sillas giratorias y toda clase de muebles para oficinas

CAJAS DE HIERRO

Archivos, tarjeteros. Kardex, armarios de acero.

MAQUINAS DE ESCRIBIR

Sumar, calcular, mimeógrafos, adresógrafos
Compostela 205 entre Progreso y O-Reilly.
O-Reilly 360, entre Habana y Compostela.
Telfs. M-8638 y M-8081

MAQUINAS ESCRIBIR

«Undervood», «L. C. Smith», «Royal», etc. Reconstruídas en fábrica, con las mismas garantías y apariencia de nuevas. Standard y portátiles. Tambien Sumar, Calcular, Adesógrafos. Servicio certificado. Igualas mensuales. Alquiler, Compra, Venta, Cambios.

TALLERES L. C. SMITH-CORONA
Compostela 360, entre Obrapía y Lamparilla, Teléfono A-7743

VENDO MAQUINA UNDERWOOD penúltimo tipo modelo 3, carro 12 pulgadas completamente nueva, número pasa tres millones seiscientos mil. Precio $75.00. Campanario 68 altos M-1521.

58 LIBROS E IMPRESOS

OPORTUNIDAD VENDO EN 50 PEsos Diccionario Enciclopédico Hispano Americano 3|4 tafilete 28 tomos y los 2 apéndices «Estos últimos años. Informes F-4776

59 RADIOS

VENDO RADIO MAJESTIC, 9 BOMbillos, gabinete: $15.00, funcionando correctamente. Compostela 401, primer piso ,derecha.

LABORATORIO EXCELSIOR RADIO ofrece su servicio en todo lo concerniente a Radio. Construímos, reparamos y ajustamos toda clase de receptores con absoluta garantía. Técnicos. González y Gomory. Teléfono: I-5466.

VENDO RADIO SIN ESTRENAR marca Silvertone, modelo avanzado 1940, de cinco tubos. Precio $28. Teléfono F1-6962.

SE VENDE UN TRASMISOR DE 200 watts, HF-100 final modulación Clase B por 4-46-s también un receptor RME 69 con preselector ,ambos en magnificas condiciones. Informes M-6901 y M-6902 de 8.30 a 11 a.m.

REPARAMOS RADIOS DE TODAS marcas, garantizando el trabajo, precios muy reducidos. Iguales desde 80 cts. mensuales. Vendo radios sin fondo ni fiador «Antena» Aguacate 261 entre Obispo y Obrapía teléfono M-5565

60 INSTRUMENTOS DE MUSICA

$55.00 VENDE FAMILIA PARTICUlar piano moderno en flamantes condiciones, regias voces, teclado de marfil blanco, Santa Emilia 158, casi frente al parque de Santos Suárez.

SE VENDE UN PIANO EN $80.00; un juego de sala en $15.00; un juego de comedor $30.00; una máquina de comer $10.00; 2 escaparates $10.00; un chiffonier y una coqueta $5.00; y varias lámparas y otros objetos en $5.00. Calle 16 número 306, entre 19 y 21. Se pueden ver de 2 a 6 p. m.

VENDO FLAMANTE PIANO DE LA acreditada marca Pleyel, completamente nuevo, teclado de marfil, madera de palisandro, excelentes voces. Aguila 513, entre San José y Barcelona.

$68.0 PRECIOSO PIANO VERTICAL moderno con muy poco uso de marca garantizada, con su banqueta, está completamente nuevo. Velo todas horas Milagros 362 entre Porvenir y Octava. Víbora.

REGALO A PRIMERA OFERTA RAzonable, mi piano casi nuevo y pequeñito teclado blanquísimo, tres pedales con sordina, cuerdas cruzadas Verlo es comprarlo. Manrique 59, entre San Lázaro y Lagunas.

Gran Oportunidad

Para estudiantes o concertistas de Piano que deseen hacer sus estudios en pianos de calidad. Gran cola, 1|4 cola o vertical, por días o meses, tienen oportunidad de hacerlo en los modernos estudios de «La Internacional» Prado 256, entre Animas y Trocadero. A-6100. Representante de «Bluthner» y «Wurlitzer».

"LA INTERNACIONAL"

De Prado 256 (frente Hotel Sevilla) vende los mejores pianos europeos y americanos, verticales y de cola. Representantes exclusivos de los famosos pianos «Wurlitzer» y «Bluthner». Facilidades pago. Prado 256 A-6100.

VENTAS

60 INSTRUMENTOS DE MUSICA

SEÑORA, SI UD. NECESITA COMprar un piano y tiene temor de perder su dinero, venga y véame de 2 a 6 Dragones 53 frente al teatro Martí. Manuel Domínguez experto graduado en la Escuela Danguard de New York.

AFINADORES

AFINE SU PIANO POR $3.00 CON toda garantía y seguridad Manuel Domínguez, afinador mecánico y barnizador de pianos, graduado en la escuela «Vanguard» en New York. Taller de Reparaciones: Dragones entre Prado y Zulueta. Telf. M-3040.

61 DE ANIMALES

VENDO BARATO TORETE HOLStein puro, de 20 meses y dos vacas recentinas. Holstein. Informan Telf. I-5082

VENDO CABALLO DE PASO, GRANde y fuerte para trabajo maestro de tiro o cambio por ponny, José Hernández, Calzada Aldabó, Picadero Los Pinos.

VENDO UN TORETE HOLSTEIN pura raza de 17 meses, segundo premio en la feria de vaquero última. C. Betancourt 48, Los Pinos entre Apóstol y Manhattan Ruta 13 por el frente

POLLITOS ANCONAS, WYANDOTte plateados y blancos, gigantes, negros, cari-blancas, Rhode ISLAND catalanes, New Hampshire, Leghorn, Orpington, desde veinte centavos. También huevos y aves directamente de la Granja. Alimentos balanceados incubadoras, implementos. Se remiten al interior diariamente. «El Paraíso» Obrapía y Bernaza. Teléfono M-5179

SE VENDE UNA PRECIOSA YEGUA anglo-árabe de cinco años de edad, color moro-azul, de siete cuartas y media de alzada y completamente sana y educada. Puede verla en el Picadero San Jorge. A entre 8 y 10, Reparto «Las Playas», a una cuadra de la Quinta Avenida. Más informes llame al teléfono FO-1760

OFRECEMOS PARA LA VENTA 10 añojos Brown Smies, dos novillas Holstein, dos torps Abardeen Angus, doce toros y toretes Zebú, y un toro Jersey. Todos son importados, de pura raza, y llevan tres meses aclimatándose en los potreros del país. Nuestro depósito está en el pueblo de Loma de Tierra, kilómetro 20 de la carretera Central. Harper Brothers. Conicha 109. Habana. Teléfs. X-1649 y FO-7342

POMERANIANS DE PURA RAZA, CAchorritos lindos como juguetes y una pareja baratísima de Malteses blancos, todos sanos, limpios y bonitos. Se venden en San Nicolás 68 altos.

LOTES DE SEIS POLLONAS Y UN pollón Wyandotte plateados con premios última Exposición. Precio de ganga. Véalos en «El Paraíso», Obrapía y Bernaza: M-5179.

VENDO POLLITOS CATALANES Y Prymouth Rock, a 25 cts. de un mes; polonas idem un año y una pecera propia para regalo. 17 y 20, Barbería, Vedado.

VACAS

Vendo recentinas y próximas, añojas novillas de raza. Avenida Boyeros y Carretera de Vento. Teléfono I-6139

VENDO A PRECIO DE SITUACION mulos, carros y arreos de todas clases; caballos, mulos de monta y Pony, 4 potros sementales, 7 y media cuartas, bonito color; 40 mulos criollos domados de mont ay carres cerrados para lecheros y un burro semental criollo; una cesta de mimbre, con sus arreos, montura y una Pony. Domingo Jarro, Marina y Atarés, Jesús del Monte. Telf. X-1876.

62 OBJETOS VARIOS

YACHT DE RECREO 56 PIES, VELA y motor, acabado pintar, verdadera ganga, en $2,500, por embarcarse 3 cuartos, comedor, hall, garage, uar su dueño. Informan A-7709. Industria 522.

VENDE GEMELOS ZEISS NUEVOS 8x30. Pueden probarse. Informan: I-5082

YATESITO CON TODAS COMODIDAdes buen motor, servicios, nevera, planta eléctrica, dos dormitorios buen andar, barato. Playa Baracoa Preguntar por Silva en el río

VENDEMOS A PRECIOS BARATISImos, hasta el día 25, cajas para caudales, varios tamaños; mostradores caoba con tablones de 2», estanterías pinotea, archivos cedro y caoba, con rejas bronce, con pueltas de caoba, hecho expresamente para un Banco, mesas escritorios de cortinas y planas de coaba. Para informes: M-7273.

YATE AMERICANO, 30 PIES SALON cocina, nevera, servicio ,cabina, motor especial, 100 kermat, 15 a 17 millas. Vendo barato, Río Almendares. Benedicto.

MAGNIFICO YACHT DE RECREO

para persona de gusto; con lujosos camarotes etc4 Tiene 94 pies de eslora; 16 de manga, todo terminado interiormente en caoba, dos máquinas de 175 caballos de fuerza. Oportunidad única. Costó 35 mil pesos. se ofrece en $8.000. Dr. González Arrieta, 17 Nro. 255 F-3445

TEJAS DE TERRACOTTA. SE VENden 8.000 tejas de terracotta con sus piezas anexas. Informan por teléfono M-7418

MONTE 992 PROXIMO A CASTILLO liquilo varias vidrieras y dos estantes para ropa hecha por estorbar muy barato.

VIDRIERAS, CONTADORAS

Vidrieras de todas formas y tamaños; mesa Vitrolite; sillas, banquetas, exprimidores frutas; pasteleras; cajas caudales; neveras ;molino café; picadores carnes; rebanadoras jamón; contadoras National. Compro cambio y vendo.

MAQUINAS DE ESCRIBIR, BUROS

Archivos; tarjeteros; sillas giratorias; libreros, mesas para máquinas. Véame antes de cambiar, comprar o vender sus muebles de oficina, divisiones; mostradores. Casa Cano, Habana 556 y medio entre Teniente Rey y Amargura A-8607.

GANGA PARA BIBLIOTECA, BUFEte o Sociedad. Se vende estantería de caoba con parte inferior de puertas.| Véase: Calle C. 315, esquina a 15, Vedado.

¡OPORTUNIDAD UNICA!

Pequeño yate, forrado caoba, reciente construcción, 27 pies eslora, cabina 6 literas, fregadero cocina, nevera, motor Ford V 8 importado. reflector, sirena, etc. Muy veloz y económico. Precio único: $675.00. FO-4132 M-1505

AVISO SE VENDEN POSTURAS DE cocos indios de Honduras en cantidad. Informes Antonio Marrero en Escobar 206 Telf. M-8525 y Villegas 26. Telf A-0209

Dinero-Hipotecas

63 SOLICITUD

PRIMERA HIPOTECA. SE DESEAN tomar $3.000.00 sobre propiedad en el Vedado que vale hoy $20.000, no corredores. Telf. M-2837. Sr. Pous.

Dinero-Hipotecas.

63 SOLICITUD

PRESTO DINERO DESDE $500.00 en adelante, en primeras hipotecas Interés desde el 6 por ciento. No corredores. Telf. A-6836. Campanario 306, bajos, entre Neptuno y San Miguel. Sr. Correa.

DINERO

No pieda tiempo. Cuando necesite tomar dinero en hipoteca o pagarés, vea a M. Fernández, San Ignacio 214 Telf. M-9272 de 2 a 5. Operación rápida y absoluta reserva.

64 OFERTAS

DOY DINERO HIPOTECA DESDE $500 hasta $5.000 con buena garantía y bajo interés, traiga títulos y firmará enseguida. Nadal Belga, San Lázaro 553 altos Telf. A_9173

PRESTAMOS SOBRE AUTOMOVILES

Operaciones en 2 horas. Módico interés, hipotecas, ventas decasas, etc. Edificio «Larrea», Empedrado y Aguiar, departamento 322. Roberto López. Telf. M-3653.

FACILITO DINERO SOBRE BOVEdas y panteones desde $50. Interés bajo mucha reserva, firmo en el día. También hipotecas. Informa; J. Llanes Sitios 76 esquina San Nicolás. Teléfono M-2632.

DINERO

Sobre joyas en todas cantidades «LA PERLA», Animas Nro. 404, casi es. a Galiano Telf. A-8222

DINERO

Facilito grandes y pequeñas cantidades en primera hipoteca desde el 7 por ciento en adelante, para la Habana y sus barrios. Compro y vendo casas, solares y créditos hipotecarios. Compro y vendo Bonos y Acciones.

Julio C. Granda
Obrapía 33 entre Cuba y Aguiar
Teléfonos: M-5921 y FO-1668

65 BONOS Y VALORES

COMPRO BONOS Y ACCIONES CENtro Gallego y Bancos Gallego y Asturiano, Compañía Cubana Electricidad. Inversiones e inmuebles. Pignoramos. Compro y vendo bonos y acciones de todas Compañías cotizables y no en la Bolsa, Manuel Piñol, Obrapía 116

CAJAS RESERVADAS

Las tenemos en nuestras bóvedas construídas con todos los adelantos modernos y las alquilamos para guardar valores de los interesados. En esta oficina daremos todos los detalles que se deseen.

N. GELATS Y COMPAÑIA
105 Aguiar 108 Esq. a Amargura

PARA LAS DAMAS

67 PELUQUEROS

PACO EX-PELUQUERO DE «LLOrens» sirve a domicilio Permanentes Croquinol sin corriente hecho en su casa, cómodo, sin peligro Para niñas y aprensivas a la máquina Telf. U-5420

AVELINO LECOUR, PELUQUERO A domicilio, melenas 30 cts.; peinados artísticos, 30 cts. corte de pelo caballeros o niños, $25 cts. Permanente desde $1.00. Telf. U-5364 recorte este anuncio, vale un servicio.

68 MASAJISTAS

ELSA BRUNNER Y MARGOT, MAsagistas. Especializadas en el tratamiento para reducir el peso, reformar las líneas, trastornos circulatorios, fracturas, dislocaciones, reumatismo, etc. Estudio anexo a consulta médico. Hay elevador. Rayo 2, apartamento 10: A-4459.

69 CULTURA FISICA

PROFESORA DE EDUCACION FIsica y masajista titulada aceptaría prestar sus servicios a familia honorable durante meses de verano a cambio de alojamiento y comida. Especializada en tratamientos ortopédicos, hablar francés, inglés, alemán y algo el español. Inmejorables referencias. Dirigirse a Mme. Schohl, F-8089, antes del 27 abril.

70 INTERES PARA LAS DAMAS

CORTE MODERNO NACIONAL

«SISTEMA MENDEZ»

Oficial y reconocido como el más moderno para la enseñanza pública. Cuando Ud. desee hacerse experta profesora en poco tiempo, venga o escríbame, le informaré con gusto. Se garantiza la enseñanza y doy título. «La Central», Campanario 304, esq. a Neptuno. Clases diarias a domicilio y correspondencia. Se cortan y entalan toda clase de prendas. Cursillo para las vacaciones en los que pueda aprender a hacerse sus vestidos. Moralidad.

ZAPATOS A LA MEDIDA MODELOS Vogue de $8 a $10, tenemos buestras muy finas regalamos a $2.50 par. San Miguel 408 bajos, entre Campanario y Lealtad Telf. A-4016

CANAS AUMENTAN EDAD. —USE Brillantina «Gema», desaparecerán sin teñirlas; muestra: 2 centavos sellos. D. Faget, apartado 2275 de venta Sarrá, Johnson, Taquechel, Fin de Siglo etc.

MODISTA

Rosalía Hernández

San Rafael 804, bajos, esq a Oquendo U-3127
SE CORTAN Y ENTALLAN VESTIDOS DESDE $0.60.
Dobladillo de ojo a:
2 Cts. Vara
Forramos hebillas
Plisados de todos tamaños, bordados, festones y ojetes. Forramos botones.
TENEMOS MENSAJEROS

VELLOS

Extirpación definitiva de los vellos de la cara, muslos, piernas, etc. Tratamiento garantizado. Seis años de éxitos en Cuba. Sra. Alexander, calle Tercera número 405 entre Dos y Cuatro. Vedado.

¡FUERA CANAS! OBTENGA HERMOso color negro, castaño, o rubio, usando tintura «La Favorita». Teñido de cabello $3.00. Estuche $1.00. De venta en todas las farmacias. Depósito: Virtudes 206. Casa «Pilar» Telf. M-9392.

EXTIRPACION

Radical del vello y tratamientos faciales por el ultra-moderno y científico método de Vacío-térmico. Turno a horas fijas. Sra. Sánchez, San Nicolás 168 altos, Telf. A-7487.

ENSEÑANZAS

75 PROFESORAS - PROFESORES

POFESOR PARTICULAR DESEA dar clases en idioma Italiano y Alemán. Informes en Manrique 6. Apartado 21, de 6 a 7 p. m.

ENSEÑANZAS

75 PROFESORAS - PROFESORES

DUDLEY P. LEWIS
ABOGADO AMERICANO

Graduado en la Universidad de Yale se ofrece para clases en inglés (y francés) Repasos, dictados, correspondencia diplomática y comercial; preparación para ingresos en Institutos y para viajes. Precios módicos. Para informar diariamente, de 11.30 a.m. a 12.30 y de 9 a 11 (noche) San Rafael 773 apartamento Nro. 32 teléfono A-8168 Sr. Martínez.

GREGG ACADEMY

(Academia Gregg). Miguel Richardson, director. Manzana de Gómez 514 Teléfono: A-9798. Taquigrafía, Mecanografía, Teneduría y Contabilidad «Jalton» usadas en las principales Universidades y Colegios de los Estados Unidos: Aritmética, Ortografía, Caligrafía, Correspondencia Mercantil, Práctica de Oficina, máquinas de calcular. Cursos especiales: Estenográfico Secretarial, Tenedría de Libros y Contabilidad. Curso completo de Comercio. Todas las preparatorias y Bachillerato, Inglés, garantiazmos a usted el poder hablar una hora consecutiva en iglés, al terminar la segunda lección de nuestro curso, el cual es a base de conversación estrictamente.

APRENDA A HABLAR INGLES EN corto eiempo Profesora competente, método práctico y rápido de conversación. Preparo Instituto teléfono: FO-1360

PROFESORA DE INSTRUCCION: clases a domicilio y en su casa, preparación rápida para ingresos en Institutos, Normales, etc. Ortografía y Aritmética práctica. Teléf. A-4328. Trocadero 205, segundo piso.

EMMA BADIA. CONCERTISTA PROfesora, graduada del Juilliard Institute de New ork da clases de piano. Studio: F 501 Vedado. Telf. F-2051

ACADEMIA BRAVO
COLEGIO-ACADEMIA

Ingreso en Ciencias Comerciales, Ingenieros Comercio, Institutos, Normales, Cadetes. Colegio Academia para cursar todos los grados de la Primera Enseñanza. Autorizado para expedir Certificados para ingresar sin examen en Normales, Hogar, Institutos etc. Clases diurnas y nocturnas para ambos sexos. Profesores graduados y especializados. Servicio de Omnibus a domicilio. Cursos especiales para ingreso en las Escuelas de Ingenieros: Cadetes; Aviación; Taquigrafía; Mecanografía; inglés; Correspondencia, Teneduría; Contabilidad; Práctica de Oficinas. Cuota muy módica. Neptuno y Lucena U-2627. **Cursos especiales para ingreso en la Escuela de Ciencias Comerciales.**

HAVANA BUSINESS ACADEMY

Profesores y sistemas procedentes de los mejores Business Schools de los Estados Unidos. Elevados standards de enseñanza comercial en inglés y español. **Todos los graduados en nuestro curso secretarial han encontrado empleo bien remunerado. Taquigrafías Pitman y Gregg. Omnibus** Línea 357. F-3043 y Neptuno esquina a Amistad A-6033.

INGLES - FRANCES. CLASES INdividuales. Instructor graduado escuelas estadounidenses y francesas, con más de 15 años residencia y práctica en ambos países. Enseñanza práctica y rápida. Teléfono M-1303.

SISTEMA ALEMANY

(MODERNO) CORTE Y COSTURA

Instituto Central: San José 257 entre Aguila y Galiano. Autora y directora: Matilde Alemany. Reconocido como el mejor. Adoptado en Escuelas Públicas y Privadas. Ebite el uso de plantillas. Vendemos métodos y titulamos. Confeccione sus vestidos.

GARANTIZO USTED HABLARA INglés pronto. Clases individuales. Gramática lectura, dictado comercial, especialidad para sostener conversación. Prepara para viajes y exámenes. Competente profesora americana. Campanario 454, altos.

INGLES, TAQUIGRAFIA, (INGLEsa y española) Teneduría, Cálculos Mercantiles, Aritmética, Algebra, Caligrafía, Mecanografía y Ortografía; 6 pesos mensuales a domicilio, por el Profesor Francisco Heitzman, Estrella 166, altos. Telf. A5-1822

INGRESO INSTITUTOS Y NORMAles próximos exámenes. Taquigrafía Pitman, Mecanografía al tacto, Enseñanza rápida y eficiente. Profesor Pedrós, de la Normal de Madrid y Universidad Habana 21 Nro. 1021, teléfono F-4124

INGLES

Innecesario ir al Norte para aprenderle. Con nuestro curso intensivo y clase laboratorio los alumnos adquieren en tres meses conocimientos correspondientes a un año escolar (standards americanos) según demostrado por nuestro sistema de mediciones educaciones. Más de 30 cursos, diurnos y nocturnos. Profesorado americano. Curso intensivo cinco pesos mensuales (dos horas diarias. Curso económico tres pesos. 1 hora diaria) **Havana Business Academy, Linea 257, F-3043 y Neptuno esquina Amistad A-6033.**

PROFESORA DE 1a Y 2a ENSEñanza Se ofrece para dar clases en su casa y a domicilio. Precios módicos Telf. F-2646

INGLES

Profesora inglesa da clases a domicilio en su casa. Informes por el teléfono F-5136.

ESCUELA DE BAILE

Exclusivamente bailes de salón. Son Fox, Tango etc Se garantiza la enseñanza Ismael Servelló. Cárdenas Nro 51. segundo piso

PROFESORA DE INSTRUCCION. Prepara para exámenes Taquigrafía Mecanografía. Inglés. Clases a domicilio y en su casa. C. 402 esq. 17 Telf. F-2651.

INGLES RAPIDO PROFESOR INglés (Londres) enseña correctamente a precios módicos. También prepara para exámenes Instituto Alfred Nanson. Llame teléfono A-6127 Lunes, miércoles y viernes 6.30 8 p.m.

ESTUDIE POR CORREO

La academia «Rabiña», en Neptuno 414, esq. a Manrique, altos M-7849. tiene organizado clases por correspondencia desde hace años habiendo prestado gran beneficio a aquéllos que tienen deseo de prosperar. Estudie las asignaturas siguientes: Taquigrafía; Mecanografía; Teneduría; Cálculos Mercantiles; Gramática; Ortografía; Procurador; Química industrial. Inglés. Francés etc Informes: **Academia «Rabiña». Neptuno, 414. esquina a Manrique. Telf. M-7849.**

THE NEW WAY. NUEVO CURSO científico de Mecanografía por correspondencia, toda la República. Maravillosos ejercicios gimnásticos. Garantizamos 80-100 palabras minuto, en brevísimo tiempo. Maestría completa Dirijase Apartado 2047 Habana.

DESEA UD. APRENDER EL INglés: vea a «Miss May», (inglesa de Liverpool) especial para sostener conversaciones. Prepara para viajes. Neptuno 158, en frente al Cine Encanto.

"SAN ELOY"

Colegio y Academia Fundado en 1907. Primera y Segunda Enseñanza; Preparatoria, Bachillerato; Comercio. Idiomas. Cultura Física. Cursos preparatorios especiales. Admitimos pupilos y medios pupilos y externos. Quinta Menocal, Samá 31. Marianao. Telf FO-7462 Pida Prospectos

ESTUDIOS. BAILES MODERNOS

Tomasín. Positivamente enseño con práctica son; Pasodoble; Vals; Blues; Fox; Tangos; Clases todos los días de 9 a.m. a 11 p.m. Clases a domicilio San Nicolás 1008 (moderno) entre Gloria y Misión, 2 cuadras de Monte.

ENSEÑANZAS

75 PROFESORAS - PROFESORES

ENSEÑANZA: IDIOMA INGLES, ESpecialidad pronunciación, estilo y conversación Rapidez y satisfacción del discípulo. En su domicilio Mrs. Grace, 23 número 1409, bajos, entre 20 y 22, Vedado. Informes: de 1 a 3 y después de las 7 p. m. Clases individuales o de pequeños grupos. F-4328.

76 COLEGIOS

COLEGIO

Santa Teresa

INGRESO AL BACHILLERATO

Enseñanza en inglés y español. Primer Grado, $3.00. Segundo $4.00. Tercero y Cuarto $5.00. Quinto y Sexto, $6.00. Séptimo y Octavo $7.00. Autorizado para expedir certificados de Octavo Grado para ingresar en Normales, Institutos, Hogar, ets. Taquigrafía, Mecanografía, Ortografía, Inglés, Correspondencia Comercial, Corte y Costura y Labores. Clases de piano. Pida prospecto Calle 23 No. 1511 entre 24 y 26. Vedado. Teléfono F-5096.

Corte y Costura

ACADEMIA «SANTA TERESA»

Calle 23 No. 1511 (Vedado entre 24 y 26 F-5096. Hágase profesora en tres meses. Desde la primera clase usted podrá cortar sus vestidos por figurín. También clases por correspondencia. Pidan la primera lección, incluyendo 3 centavos para franqueo. Expedimos títulos

77 ACADEMIAS

OBSEQUIO DE LA
ACADEMIA DE COMERCIO

Luis B. Corrales. Establecida en 1889. Enviando $0.15 en sellos recibirán mi Aritmética Mercantil, y por $0.30 más, mi «Ortografía en el Bolsillo», acabada de publicar. Enseñamos Teneduría de Libros, Taquigrafía e Inglés. La Mecanografía $1.00 al mes. Nuestros Títulos los más solicitados. Lealtad 567, entre Salud y Dragones. Telf. A5-1632.

INGLES

Innecesario ir al Norte para aprenderle. Con nuestro curso intensivo y clase laboratorio los alumnos adquieren en tres meses conocimientos correspondientes a un año escolar (standards americanos) según demostrado por nuestro sistema de mediciones educacionales. Más de 30 cursos, diurnos y nocturnos. Profesorado americano. Curso intensivo cinco pesos mensuales (dos hor sadiarias. Curso económico tres pesos. 1 hora diaria) **Havana Business Academy, Linea 257, F-3043 y Neptuno esquina Amistad, A-6033.**

ACADEMIA DE IDIOMAS ROBERTS. Malecón 153 Telf. M-2124. ¿Desea usted aprender inglés? Compre el método Roberts. Se recomienda por sí solo. Distinción, Eficiencia, Garantía. Cuarta edición: $2.00.

ACADEMIA RABINA

NEPTUNO No. 414 (ALTOS) ESQUINA A MANRIQUE. INGRESO A LAS ESCUELAS DE COMERCIO

Clases individuales, Francés. Inglés y Teneduría, Taquigrafía «Pitman» y «Gregg», Mecanografía, Correspondencia y Aritmética Comercial. TAMBIEN CLASES POR CORRESPONDENCIA. Ingreso en Escuelas de Ingenieros, Arquitectos, y Comercio. Servicio de ómnibus y de internos. Pida prospectos. Expedimos títulos y proveemos de empleo a nuestros graduados.

INTERES GENERAL

PAPEL DE PARED EN MILES DE dibujos preciosos, modernos y de estilo, a todos los precios. Para ver muestrarios: Consolidated Trading Company, Inc., Concordia 421. Telf. M-3811.

BUREAU DE INFORMACIONES

Desea saber algo, CONFIDENCIALMENTE?, en relación con su comercio ,industria, o de interés personal? Necesita hacer alguna gestión o adquirir algún documento expedido por el Estado, la Provincia o el Municipio? Quiere usted que le administre sus bienes con plenas garantías bancarias y comerciales? Llame al teléfono A-8697 o escriba a Luis de la Cuesta y Posada, Obrapa 308, entre Aguiar y Habana Dpto. 1.

Seriedad y Reserva Absoluta

CAFE DE ALTA CALIDAD

Desde 32 centavos libra. Tostadero «El Fénix», Neptuno Nro. 631 y Gervasio servicio diario de mensajeros a todas partes, desde media libra. Telf. U-3104

AVISO DE ECONOMIA. SUS TRAjes viejos los arreglo o reduzco para sus hijos. Hago a medida. Sastre con garantía. Precios de situación. Voy domicilio. San Nicolás 155 A-7095 González.

PANTALONES

Cuando el público inteligente necesita comprar pantalones, ya sean de fantasía o para el trabajo, va siempre allí donde pueda encontrar el mayor surtido y la máxima garantía. Los pantalones confeccionados en «Los Deipendientes», son siempre bien mojados, cuestan poco y no se acaban nunca «Los Dependientes», Sastrería Camisería y Bazar de Ropa Hecha. Egido 607-609 (Frente al Gobierno Provincial).

ALQUILERES

79 HOTELES

HOTEL BIARRITZ

Residencial

Prado 519, frente al Capitolio para matrimonio sin niños exclusivamente. Hermosas y ventiladas habitaciones con baño privado y closets. Lujoso roof garden y cocina moderna. Comida a la carta. Elevador día y noche. Confort y limpieza. Estricta moralidad.

Hotel Roosevelt

AMISTAD Y SAN MIGUEL

$55.00 Matrimonios con tres excelentes comidas mensuales.

Apartamentos para familias, todos con baño privado. Elevadores día y noche.

«ALAMAC», EL HOTEL DE RESIdencias más cómodo de la capital, habitaciones modernas, amplias, frescas y escrupuloso servicio. Alimentación insuperable precios módicos. Galiano y Neptuno. A-8002.

HOTEL "ANDINO"

San Lázaro 1218, esquina a M U-2553. Unico en su clase. Moderno, céntrico, amplio, fresco, saludable, frente Universidad. Conviene para los que necesitan vivir cerca de los hospitales Calixto García o Mercedes. Habitaciones con baño privado, balcón, hermosa vista, con tres excelentes comidas: 45 pesos, matrimonio. Una persona desde 28 pesos. Clientela escogida. Pensión completa para huéspedes del interior. Precios sin competencia. Esmerado servicio en mesas separadas.

ALQUILERES

79 HOTELES

REINA NUM. 14

Residencia de lujo. Espléndidas habitaciones con baño privado, agua fría y caliente, garantizando que nunca falta el agua. Muebles nuevos, de lujo, pudiendo traer sus muebles si lo desean. Garantizamos la mejor y más sana comida de La Habana. Precios de situación. Reina 110 moderno, 14 antiguo, entre Galiano y Rayo.

HOTEL COLONIAL

SAN MIGUEL 254

Esquina a Galiano. Habitaciones y apartamentos con baño privado y muebles modernos. Magnífico comedor con carta. Elevador día y noche. Precios especiales para huéspedes por mensualidades. Confort y moralidad. Teléfono A-6958.

HOTEL REGINA

Industria 410 frente al Capitolio, M-5955. Deseamos hacer saber a todos que debido a la situación actual, de reajuste, ofrecemos un servicio nuevo de hotel a unos precios inigualables. Una persona con comida, desde $43.00. Dos personas con comida, desde $66.00. Excelente comida. Absoluta moralidad. Lujo y limpieza.

THE SAVOY

F y Quince. Vedado
Telf. F-6616

Situado en un lugar alto del Vedado, con fácil y frecuente comunicación con la ciudad y repartos. Rodeado de jardines, con 600 metros de hermosos portales. Las habitaciones tiene ventiladición directa. teléfono, baño privado, con agua fría y caliente. Precios moderados. incluyendo tres excelentes comidas. El servicio en mesas separadas, para cada familia.

HOTEL "VEDADO"

CALLE 19 ESQUINA A M

Residencia excelente, que reúne excepcionales condiciones para vivir con toda comodidad. Frecuente y fácil comunicación con la ciudad y repartos. Esmerado servicio, comida criolla, española y americana. Telf. F-6631.

HOTEL «VANDERBILT»

Neptuno 1223. Situado en lo mejor de la Loma de la Universidad, lujosas, amplias y confortables habitaciones; baño privado: agua abundante fría y caliente. Atención esmerada Neptuno 1223 Conviene para los que tengan que vivir cerca del Hospital Calixto García.

"TROTCHA"

En lugar más céntrico del Vedado. Amplias y frescas habitaciones con o sin comida, a una cuadra de los baños de mar, tranvías y ómnibus. Calzada y Dos Vedado. Telf. F-2383

HOTEL "ALCAZAR"

Tiene este hotel muy ventiladas habitaciones todas con baño privado, teléfono y elevador a todas horas, sus precios son económicos, haciéndose arreglos especiales por meses a familias estables incluyendo un exquisito servicio de comida. Cárdenas Nro. 209

HOTEL "IDEAL ROOM"

Prado 93B, (Por Pasaje)

¿Desea vivir en casa tranquila, mejor que en su propia casa? Visite esta gran casa, aunque sea por curiosidad. Por dentro, la mejor. Si hace poco usted la visitó y no encontró habitación, vuelva a visitarla, hay habitaciones disponibles. Visite esta casa y así verá su patio andaluz, de hace poco Se construyó el mejor, sin duda. Precios los más económicos. Se exigen referencias de moralidad y pagos

HOTEL CANADA

Villegas y Tejadillo 3 cuadras del Parque Central departamento independiente con baño privado y teléfono, habitaciones todo servicio comida especial limpieza elevador, Esmerado trato.

80 CASAS DE HUESPEDES

RESIDENCIA FAMILIAR. PRADO 266, altos esquina Animas, apartamentos con todo servicio, agua caliente, para familia numerosa, balcón a Prado, baño privado otros para matrimonio y hombres solos. M-1218

CASA DE HUESPEDES «LA REINA» en Reina 152, esquina Rayo. Habitaciones y departamentos amplios y ventilados. Baños intercalados, agua caliente. Moralidad absoluta, Comidas variadas. Precios módicos. Telf. M-6287.

GALIANO No. 404 ALTOS. ALQUILO Apartamento de 3 habitaciones, baño y terraza con comida; otro de 2 habitaciones y baño y balcón y dos habitaciones, una propia para persona sola.

CASA PARA FAMILIAS: PRADO 251, exclusivamente personas estricta moralidad. Habitación con balcón calle, con toda asistencia. Comida inmejorable. En azotea, habitación para matrimonio u hombres solos.

RESIDENCIA FAMILIAR «LA REPUblica», Aguila 559 esq. Barcelona, altos. Resuelva su problema La nueva dueña ofrece magníficas habitaciones todas con lavabos y esmerada comida. Precio económico. Espléndida sala de recibo. A-6639.

CASA DE HUESPEDES: TURIS. Manrique 611, entre Reina y Salud. Telf. A-6388 Hermosas habitaciones, vista calle einteriores. Matrimonio: $35.00. Individuales: $20.00. Abonados al comedor: $13.00

MANSION RESIDENCIAL, HABITAciones frescas y muy amplias propias para familias estables con todo servicio también estudiantes con compañero a $20 al mes, en 19 No. 104, entre L y M y en Línea 902, esq. a 6. Vedado.

LA MATANCERA. CASA HUESPEdes, la más céntrica de la Habana. absoluta moralidad, mucha agua, fría y caliente, mucho fresco, mucha y buena comida y precios muy reducidos. Reina 219, esquina a Manrique. Telf. A-0238.

«CAMPOMIR», EMPEDRADO 517 CAsi esquina Monserrate. Dos cuadras del Parque Central. Recién reconstruído. Nuevo dueño. Apartamentos amplios, fresquísimos, claros, balcón, baño, lavamanos. Amueblados o sin amueblar. Con o sin comida tranvías y ómnibus por la esquina. Precios económicos. M-3274.

EN LA «ESQUINA DEL PECADO», linda habitación con teléfono, casa de moralidad, comida a la española y criolla; precio convencional. Galiano número 403.

«LA EMPERATRIZ» (NUEVO DUEño) gran casa para familias, frente San Rafael y San Miguel se alquilan hermosas habitaciones con lavabos en todos los cuartos, excelente comida San Miguel 205, altos.

CASA DE HUESPEDES «LA ISLA», Monte 213, por Factoría. Exclusivamente personas moralidad, habitaciones balcón. Edificio moderno. Comida a la carta. Matrimonio desde $42 Telf. A-9210

ALQUILERES

80 CASAS DE HUESPEDES

RESIDENCIA «IDEAL»

Anima 876. Se alquilan espléndidas habitaciones a matrimonios … ños. Gran confort y limpieza … ta moralidad. Se admiten abonados al comedor.

TELMA RESIDENCIAL

Villegas 466 (entre Muralla y …) Inmejorable residencia veraniega Fresca como pocas. Todo servicio personas con comida a la carta … $43.00. Agua fría y caliente A-…

81 CASAS de COMIDAS

NO IMPORTA LA DISTANCIA … remos clientes. Por 30 cts. le … damos 4 platos abundantes y bien … zonados. Llame enseguida por el teléfono U-2901 y le mandaremos … cantina para que se convenza.

CASA PARTICULAR REPARTE … mida variada a reducido número … familias. Artículos primera. … Balcells, manteca chicharrón, … gos: pollo. Precios 1 persona 40 … dos: 60 cts. Telf. A-7146

82 APARTAMENTOS

EN GALIANO Y CONCORDIA … más céntrico de La Habana, «Edificio Zéndegui», apartamento moderno y ventilado: Sala, comedor, … habitaciones, baño intercalado y … na. Puede verse de 8 a 10 a.m. y de 2 a 4 p.m. Informan F-3275.

SE ALQUILA APARTAMENTO COMpuesto tres piezas, baño, cocina … cón calle. Precio $18.00. Narciso López 6, entre San Pedro y Bara… Telf. M-4327.

APARTAMENTOS BUENOS, ECO… micos, con o sin muebles, casa de orden, agua siempre, fría y caliente teléfono y otras comodidades. O-Reilly 209.

APARTAMENTOS MODERNOS, AMplios, frescos, una y dos habitaciones: sala comedor, cocina, magnífico baño elevador. Neptuno 634, (antes 170), entre Escobar y Gervasio.

NUEVA Y HERMOSA CASA DE apartamentos y habitaciones. Se alquilan con o sin comida, terrazas frente a la calle Ave. de Acosta 10. Paradero de la Víbora, Telfs.: I-4… I-6279.

15 Y 20, VEDADO APARTAMENTOS modernos sala, comedor una y dos habitaciones, lujoso baño y cocina de gas. Desde $25.00 informes en los bajos a todas horas

SE ALQUILA SAN JOSE ESQUINA a San Nicolás apartamento moderno a dos cuadras de Galiano, sala, cuarto baño cocina, llave en el café. Informan F-6784

APARTAMENTOS DE LUJO

Acabados de construir. Lo más moderno y lo más céntrico. Ideal para matrimonio, Galiano 205, entre Virtudes y Concordia. Informan Teléfono: F-3317, y en el apartamento número 1 del edificio.

APARTAMENTOS MODERNOS VENtilados, agua abundante, dos habitaciones, baño completo, cocina, calentador gas. «Edificio Fraternidad» Monte 305 lado Ten Cent, matrimonio sin niños $28.00

MATRIMONIO HONORABLE CEDE en su residencia cerca Universidad lujoso apartamento con baño intercalado toda asistencia a matrimonio o señoritas estudiantes; se cambian referencias Informan Telf. U-1349

ALQUILO: ACABADO DE REEDIFIcar departamento fondo, Línea Nro 110, entre L y M, bajos: sala, comedor, baño intercalado, 3 habitaciones cocina, cuarto, servicios criados. Informes: Leyte Vidal Telf M-2222

APARTAMENTO COMPLETO, 40 metros, con teléfono A-4473 anexo, baño al lado, mucha agua, muy fresco y barato. Trocadero 108, casi esquina a Prado, segundo piso alto. No hay cartel, casa particular. Aproveche oportunidad, dos balcones al frente.

LUZ 408, DEPARTAMENTO AMPLIO compuesto de 2 grandes habitaciones y comedor, agua dentro. Precio muy rebajado.

PRECIOSO APARTAMENTO AMUEBLADO

Terraza, living room, comedor, 2 cuartos, baño, todos los cuartos con closets, cocina y cuarto con servicio de criados. Amueblado con lujo. Calle 25 número 855 entre A y B, Vedado. Puede verse exclusivamente de 9 de la mañana a 2 de la tarde.

SE ALQUILA EL APARTAMENTO Nro 3 calle Santa Emilia 207, sala, cuarto cocina baño se informa en el pasaje.

HOTEL DE APARTAMENTOS

8 y 19

1, 2, 3 4 cuartos, cocina; frigidaire

GARAGE, RESTAURANT

Grandes reservas de agua. F-3131

EDIFICIO «ARBOS» OQUENDO 308 entre San Rafael y San Miguel. Alquilo apartamentos frescos e independientes. Informa en la misma.

OFICINAS

OFICIAL, BUFETE, CONSULTORIO médico, dentista etc. Espléndido departamento, amplias sala y habitación con balcón corrido frente, moderno, ventilado, independiente $22. Espléndida situación San Lázaro 260 (2o piso) casi esquina Galiano. Ruego no molesten primer piso.

CASA CALLE SAN IGNACIO NUMEro 214, esquina a Lamparilla. Se alquilan magníficos apartamentos para oficina. Precios módicos. Informes en la misma.

83 DEPARTAMENTOS

EDIFICIO YARA

Industria 261, se alquila un amplio y moderno departamento en este edificio. Véalo. Informan: Molina. Telf. M-9659.

EDIFICIO ALASKA

Calle 23 y M. se alquila hermoso departamento en este edificio. Véalo. Informan Sr. Molina. M-9659.

SE ALQUILAN DEPARTAMENTOS para oficinas, muy frescos, en Prado 256, altos de «La Internacional» Casa de Pianos.

AMISTAD 310

entre San Rafael y San José, se alquilan departamentos y habitaciones con y sin baño. Informes en la misma y A-9934.

SE ALQUILA EN COMPOSTELA NUmero 457 entre Teniente Rey y Amargura, espaciosos y frescos apartamentos y habitaciones acabados de pintar. Llaves e informes en la misma. Propietario: Aguiar número 36… edificio Pedroso.

84 HABITACIONES

FAMILIA RESPETABLE ALQUILA fresca y hermosa habitación a la entrada del Vedado para persona sola con toda asistencia. Telf. F-1266

ALQUILO HOMBRE SOLO DE ABsoluta moralidad una habitación baño anexo muy ventilada: $8.00; otra pequeña $4 50 Casa particular Lagunas 204 2o. No molesten bajos.

SE ALQUILA SALA O HABITACION casa de dos de familia solamente. A hombres solos no hay inquilinos. San Miguel 158 altos. Referencias.

M.E.C.D. 2016

ALQUILERES

HABITACIONES

...LECON 357 ALTOS ENTRE SAN ...colás y Manrique espaciosas y ...adas habitaciones y apartamen... con o sin muebles, con o sin co... Absoluta tranquilidad y mo... Se exigen referencias. Telé. ...M-1436

...A FAMILIA PARTICULAR ACA... de fabricar, lugar céntrico, se ...para Mayo 10 dos habitaciones ...trimonios sin niños u hombres ...con o sin comida, baño agua ca... Informan Telf. A-9089

...DISIMA Y FRESCA HABITA-... con vista a la calle y precioso ...moderno anexo. Muy propia pa... caballero de gusto, joven soltero ...señorita sola. Informes M-7758

...LEGAS 253 ALTOS CASI ES... Obrapía alquilo habitación ...corriente amueblada propia para ...llero casa particular estricta mo... ralidad.

...ARTO MUY FRESCO Y COMIDA ...para matrimonio o dos amigos en ...de familia. Calle 21, 958, entre ... Vedado.

...ALQUILAN HABITACIONES CON ...lo necesario; hay orden y aseo. ...Reilly 209.

...SUAREZ 109, ENTRE GLORIA Y ...Apodaca. Se alquila una bonita ha... anexa al baño. Casa de fami... moderna.

...SIDENCIA FAMILIAR. CONSU- ...lado 64, ambos pisos, habitacio... y apartamentos con todo servi... Refrigeración, teléfono, agua ca... Personas decentes y estables.

...ILO HABITACION, GALIANO ... esquina a Lagunas, segundo ... A5-4121.

...TUNO 616, PRIMER PISO. SE ...ila hermosa y fresca habitación; ...pequeña hombre solo. Agua abun-...

...CASA DE FAMILIA RESPETA- ...se alquila una habitación con ...para uno o dos personas. ...un garage. Llame al teléfono ...2981.

...ITACIONES Y APARTAMENTOS ...Compostela 457, entre Amargu... y Teniente Rey. Se alquilan có... y ventiladas habitaciones y ...tamentos. Informan en la misma, ...Rodríguez.

...UILO SALA PARA CORTA FA- ... con comida o sin ella. Com... 566, entre Muralla y Sol, pri... piso.

...ALQUILA AMPLIA HABITACION ...baño a matrimonio sin niños ...personas con todo servicio. Se ...referencias. Infanta 454 altos ...San Rafael Telf. U-3987

...UILO DOS MODERNAS HABI- ...iones, vista calle, juntas o se... anexa baño a señor solo ,ofi... familia decente. Galiano 223 es... y entrada Concordia 1er piso.

...CASA DE FAMILIA, AMPLIA Y ...tilada habitación anexa al ba... Compostela 708, altos, entre Acos... Jesús María. Estricta Moralidad. ...le gustará!

...ALQUILA UNA HABITACION A ...bre solo, amueblada, con vista al ...y San Nicolás, baño con agua ca... si lo desea. Malecón 351, bajos, ...eda. En la misma se alquila un ...para guardar muebles u otras ...cancías.

...ITACION BAÑO ANEXO, TE- ...particular vista calle alquí... toda asistencia matrimonio. Bue... abundante comida. Trato familiar ...113 esquina 11, primer piso ...F-6481

...ALQUILA UNA HABITACION, ...eblada a caballero o señora so... o sin comida U-1653

...ADO 111 ALTOS, REFUGIO Y ...hermosísima fresca habita... lavabo de pie, agua abundante, ...caliente, teléfono, muebles si ...hay otra preciosa grandísima ...la calle estricta moralidad.

...TACION AMUEBLADA, AGUA ...te teléfono a matrimonio ca... familia Amistad 172 altos, en... Concordia y Neptuno.

...QUILA HABITACION AMUE- ...en casa moderna de familia, ...sola o matrimonio. Estre... 555, bajos, entre San Carlos ...González.

...QUILA AMPLIAS HABITA- ...con todo el servicio central ...892, Vedado.

...DENCIA CERCA UNIVERSI- ...cede lujosa habitación con ba... asistencia a matrimonio o ...solas; se cambian referen... Informan Telf. U-1349

...GURA 5 SE ALQUILAN AL ...habitaci nes todo servicio, ba... accesorias y almacenes; ...o separadas.

...OFICIOS 258 CASA 4FAMILIA ...se alquila una linda ha... con o sin muebles con comi... comida, agua caliente Telé... A-8022

CAMPOAMOR
...POSTELA 608 (MODERNO) ENTRE SOL Y LUZ
Habitación con baño ...desde **$15**
Habitación con baño y comida, desde **$30**
INFORMES: TELF. A-7350

...ICIO «CUBA» SEIS PISOS. ...pedrado No. 42 antiguo. 360 ..., entre Habana y Compos... Se alquilan amplias y ventila... habitaciones, muy baratas, ele... lavabos, luz toda la noche. ...moralidad. Telf. M-5113.

NAVES - LOCALES

...QUILA UN LOCAL (MIDE ...varas) en lo más céntrico pro... cualquier negocio u oficina. ...A.4176

...PROPIO PARA CUALQUIER ...de comercio con vidrieras al ... Aceptamos proposiciones para ...local, acabado de construir y ...para casa de comercio situa... Monte 1165 casi esquina a Te... Informes en el mismo o en Pro... 321 teléfono A-4355

...Y LOCAL PARA ESTABLE- ... Alquilo nave de 377 me... columnas y local de esqui... para lechería o cosa aná... contiguo a varias industrias, en ...de nueve apartamentos al ...local anexo para vivienda ...de tres piezas. Se alquila ...separadamente. Marina y En... Luyanó, a una cuadra de ...de La Benéfica. El local tie... metros y dos puertas a ...

...O ESQUINA PARA ESTA- ...miento o pequeña industria y ...anexo para otro estableci... más chico o vivienda, ser... cocina 6 puertas a la calle, ...cuadra del tranvía; véalo y ...alquiler. Lanuza y Diez Re... Almendares, Marianao, lugar ... Llaves en el mismo, Telfs: ...A5-5771 Dr. Galbán López

...QUILA UN LOCAL CON TO- ...enseres, armatoste y mos-... nevera, todo buen estado, en ...Suárez. Lo mismo se vende. ...Concha y Fábrica, café. ...2268.

...MOS A DESOCUPARSE ...alquilan parte de los bajos ...O'Reilly, 503, apropiados ...y dispuestos para nego... comercial. ...forman al lado y por el te... léfono M-7911.

...QUILA ESPLENDIDO LO- ...lascoaín y Peñalver, mil me... esquinas, fabricación azo... luz y ventilación. Infor... «La Vinatera», Arbol Seco y ...

ALQUILERES

85 NAVES - LOCALES

MONTE 12 SE ALQUILA UN LO- cal propio para salón limpieza de calzado, Sastrería etc. En el mismo lugar se vende una vidriera.

SALON ALTO, DOSCIENTOS ME- tros, sin columnas. Puede verse en Rayo 367. Informan M-1207.

AMPLIO LOCAL PARA ESTABLECI miento Aguacate 468 al lado de Muralla.

PROPIA PARA INDUSTRIA EN LU- yanó Juan Abreu Nro. 556 a cuadra y media de Concha y Calzada se alquila magnífica residencia con nave, cobertizo, garage, etc. la llave en la misma Informan en Carlos III Nro. 506 Beneficencia Catalana.

LOCAL MERCADO DE TACON |58, Plaza del Vapor, propio cualquier comercio. Llave en vidriera billetes. Informan Armando Ruz M-2943, $18

COMPOSTELA 253 CASI ESQUINA a O-Reilly, local propio pequeño comercio. Puertas vidrieras, barato. Llave e informes vidriera café enfrente.

SE ALQUILA NAVE NUEVA DE azotea, 850 metros con altos, entrada por dos calles, muy clara y ventilada, Márquez 154, media cuadra de la Calzada del Cerro y una del paradero. Informan en la misma.

LOCAL PARA LECHERIA: REVI- llagigedo esquina Alcantarilla. Informes en la misma.

SE ALQUILA UNA NAVE PROPIA para industria, mide 15x14. Zanja y Soledad; la llave en la bodega. Informan Industria 308.

ALQUILO CASA PARA BODEGA O comercio de cualquier clase, Zapata esquina a 4. Vedado. Informan Telf. F-6783

SE ALQUILA
Dos naves mil metros otra de quinientos cerca Belascoaín, Infanta Carlos III. Informa La Vinatera: Arbol Seco y Peñalver.

SE ALQUILA LOCAL CONTIGUO AL Prado, propio para salón de Belleza, con sillones, secadores eléctricos, cortinas etc. Renta $65 al mes. Para más informes Mendoza y Cía. Obispo 63, Telf. M-6921.

SE ALQUILAN LAS TRES MODER nas naves con techo de acero y asbeto gran puntal, cubren una superficie de 1,200 metros cuadrados. Informan departamento 210 Aguiar 361 edificio Trust Company.

SE ALQUILA UNA AMPLIA Y VEN- tilada nave con unos 500 metros, de mampostería y azotea. Sitios 664 entre Arbol Seco y Subirana. Informan en la misma.

AMISTAD 310
entre San Rafael y San José. Se alquila nave más de 500 metros cuadrados, 3 puertas calle. Se cede a primera oferta. Informan en la misma y A-9934.

NAVE DE 600 METROS SITUADA en Serafines 55 esquina a Dolores, se alquila en muy ventajosas condiciones para depósito o industria menor. Informes: M-1591 y FO-2551

ALQUILO MONTE 808, BAJOS CUA- tro Caminos, al lado del City Bank, amplio local para establecimiento Informan en el mismo y por el F-6783

87 HABANA

UNA CUADRA LA UNIVERSIDAD 27 de Noviembre 319, bajos, sala, recibidor, tres cuartos, comedor fondo, cocina, cuarto y servicio criado Verse 1 y media a 4 y media. Abundante agua. Informes: I-4613.

ALQUILO MODERNOS ALTOS Y BA- jos, San Francisco 417 y 419, entre Valle y San José. Sala, saleta, dos cuartos, baño completo, cocina gas. Dueño Concha 6, verla de 9 a 11 y de 2 a 5.

SE ALQUILA MARQUES GONZA- lez 653, esquina Estrella, acabada de fabricar, bajos, compuestos de sala, dos grandes habitaciones, baño lujoso intercalado y cocina de gas. $30. Llave en los bajos bodega. Teléfono F-7067.

MODERNAS CASITAS A $14.00
Alquilo acabadas fabricar a 10 minutos Parque Central sala, cuarto, baño, cocina, patio, calle Justicia esquina Arango, una cuadra Calzada de Concha Informan bodega.

AGUILA ESQ. A APODACA
a una cuadra de Monte, Edificio «Aguila», lujosos apartamentos, compuestos de Sala, tres habitaciones, baño intercalado, comedor al fondo, cocina y servicios de criados. Informan Aguila No. 814, Telf. M-3448.

TEJADILLO 58 (ANTES 10 EN- tre Cuba y Aguiar Alquilo sala y una habitación chica para guardar muebles casa respetable.

CHACON 163, BAJOS, MODERNO. Sala, comedor fondo, tres habitaciones, baño completo intercalado. Servicio criados. Amplio patio. $38.00. Llaves número 159. Informan I_5015.

CONSULADO 21 ENTRE PRADO Y Genios alquilo bajos con sala, comedor, tres cuartos, baño de familia, cocina, servicio de criados y patio. Informan: teléfono F-4032

SE ALQUILA FRESCO APARTA- mento segundo piso. Neptuno 1202 esquina Basarrate, sala, comedor, dos cuartos, baño completo, cocina, 25 pesos. Llave e informes, primer piso.

ALQUILO $25 CONCORDIA 764 EN- tre Aramburu y Hospital, casita para corta familia: Sala, dos grandes habitaciones, baño moderno, cocina y demás servicios. Informes No. 2, encargada. Telf. U-2762. Neptuno 753, 1ro.

ALQUILO MODERNOS B A J O S
Condesa 167, entre Lealtad y Escobar: Sala, recibidor, dos cuartos, baño intercalado, comedor y cocina al fondo. Llaves al lado en el 169.

ALQUILO LOS BAJOS DE MANRI- que Nro. 810 cerca de Reina, con sala, y dos cuartos a la brisa, con agua abundante, diez y ocho pesos, de 9 a 11 y de 4 a 6

SE ALQUILAN LOS BAJOS DE Amargura 357: sala, recibidor, tres cuartos grandes, comedor, patio y traspatio, baño completo con calentador, cuartoy servicio de criados y cocina.

SE ALQUILAN LOS MODERNOS AL- tos de Sitios 505, casi esquina a Marqués González, 3 habitaciones, sala, comedor, cocina y baño intercalado. Informes: M-1916. Llave bodega.

SAN MIGUEL 1006 ALTOS ENTRE Infanta y San Francisco cuatro habitaciones, sala, comedor etc. agua siempre. Calentador hornilla. Baño intercalado y criados. Cerca Universidad, Carmelitas, rodeada carritos, guaguas, $43. Informes misma lechería, carbonería, carnicería o F-7532

SAN LAZARO 320, ENTRE SAN NI- colás y Galiano. Agua nunca falta, fría y caliente, sólo quedan: bajos principal y segundo piso: sala, comedor, 2 cuartos, baño lujo, cocina, servicios criados: $43.00, $45.00, $47.00 encargado allí. Informes: M-2863 y F-3131.

CONSULADO NUMERO 30, ESQUINA a Genios. Se alquila moderno piso alto: recibidor, sala, comedor, dos cuartos con closets, servicios de criados. Informes en la misma.

SE ALQUILA LA MODERNA
planta alta, toda decorada, Aramburo 204, esquina a Concordia, con gran sala, recibidor, tres espaciosos cuartos, baño intercalado, comedor al fondo, cuarto y servicios de criados. Agua abundante. La llave en la bodega La Regente. Precio: $36.00 Informes: F-7170.

ALQUILERES

87 HABANA

ALQUILO ALTOS HABANA 505 EN- tre Lamparilla y Amargura hermosa casa muy fresca abundante agua. Véala. Informan en los bajos.

CONSULADO NUMERO 9, CASI ES- quina a Prado. Se alquila moderno piso alto: recibidor, sala, hall, comedor, dos dormitorios con closets, baño completo intercalado, cuarto y servicio de criados. Hay elevador día y noche. Informes en la misma.

EN $25.00 SE ALQUILA LA CASA Marqués González 313, o leta C., entre San José y San Rafael, acabada de pintar, compuesta de sala, comedor, una habitación grande, 2 patios, baño completo y cocina. Llaves en el puesto de frutas de San José y Marqués González. Informan: Aguiar 305. Telf. A-7830.

EN $34.00 SE ALQUILAN LOS MO- dernos y lujosos altos de San José 762, entre Lucena y Marqués González, compuestos de sala, recibidor, tres cuartos, saleta de comer al fondo, baño completo, cuarto y servicios de criados. Abundante agua por motor para subirla. Informan: Aguiar 305, altos. Telf. A-7830.

GERVASIO 64, ALTOS: SALA, COME- dor, 3 habitaciones, baño intercalado y cocina| Agua abundante. Llave en los bajos.

ALQUILO: $45 CASA MODERN9, San Rafael Nro. 511 altos entre Lealtad y Escobar; sala, 3 habitaciones; baño intercalado comedor, cocina, servicio criados. Informes: Leyte-Vidal. Teléfono M-2222

ESTEVEZ 15 A MEDIA CUADRA Monte, se alquila un bonito segundo piso, sala, dos habitaciones, baño intercalado, comedor, cocina, agua im pulsada. Abierto de 2 a 5

MODERNISIMO SEGUNDO PISO SA- la, 3 ventanas, saleta corrida, comedor, baño completo, intercalado habitación y servicios criados, 2 habitaciones, Arbol Seco 62, a cuadra y media Carlos III Visible:: 9 a 11 y 4 a 6 p.m.

SE ALQUILA UNA CASITA EN FI- guras 203 2o piso, con sala, 4 cuartos comedor baño intercalado, cocina y servicio de criados todo moderno.

ALQUILO CASA UNA PLANTA, DES- agüe 167 sala, somedor, dos cuartos, baño patio cocina 23 pesos alquiler. Llaves: Desagüe 155, casi esquina a Oquendo

ALQUILO: SAN JOSE 667, ALTOS, entre Gervasio y Belascoaín: :sala, saleta, comedor, 3 cuartos, baño, cocina. Informan en la misma, de 10 a 12 m.

ALQUILO: ESTRELLA 55, ALTOS, entre Aguila y Angeles, casa moderna, amplia, fresca: sala, saleta, cuatro habitaciones, baño intercalado, comedor fondo, cocina, baño servidumbre. Abierta: 3 a 5. Informes: Telf. F-5993. Cuevas.

ALQUILO: ESPADA 505, ALTOS, EN- tre Valle y San José: sala, comedor, tres habitaciones, baño y cocina. Informan: M-1420.

SE ALQUILA: ESTRELLA ENTRE Xifré y Plasencia, altos del Centro Escolar «José María Zayas», con sala, comedor, 3 cuartos, baño, cocina, cuarto y servicio de criados. Llave el encargado. Informes: A-7842.

TREINTA PESOS, JESUS PEREGRI- no número 112, planta alta: cuatro habitaciones, sala, comedor y buen baño. Informes en los bajos. J. Posse.

CUARENTA PESOS, SAN JOSE 614, entre Gervasio y Escobar: sala, cuatro habitaciones, comedor, cuarto y servicio de criados. Allí los pintores. J. Posse.

VIBORA: ALQUILO, MILAGROS NU mero 56, a una cuadra de la Calzada entre Párraga y Felipe Poey: :portal, sala, 4 cuartos, comedor, baño, cuarto y servicio de criados, cocina de carbón. Informes: al lado.

ALQUILO TERCER PISO CON SALA saleta, comedor, terraza, tres habitaciones, baño intercalado, servicio criados. Alquiler:: $34.00, Monte 713, entre Rastro y Carmne.

AGUIAR 52 ALQUILO SEGUNDO PI so a una cuadra del Palacio Presidencial con sala, comedor, dos habitaciones y servicios modernos. Llave bodega Informes Telf. U-1508

AQUILO A UNA CUADRA DE LA Universidad: M 506 amplio 2o. piso, compuesto de cuatro cuartos, dos baños y demás comodidades. Informan en el primer piso. Telf. U-3946.

SAN MIGUEL 107, ENTRE IN- dustria y Amistad, se alquilan los altos compuestos de sala, comedor, tres habitaciones, baño intercalado, cocina gas, cuarto y servicios de criados. Informan: Consulado 412 esquina a San Rafael. Telf. M-2222 y A-6483.

EMPEDRADO Nro. 409
entre Aguacate y Compostela, bajos, sala, saleta, 4 cuartos, comedor al fondo, servicios de criado, precio $45. Su dueña Escobar 62, altos, teléfono U-2885

ALQUILA EN $50.00 ALTOS ESPA- ciosos, Trocadero 205, casi esquina a Industria; dos cuadras Prado. Acabada reedificar estilo colonial. Sala, comedor, 3|4, servicios y cuarto de criados. Informan Morro 108. Telf. M-2117

ALQUILASE LUZ 636 1o 4 HABITA- ciones, comedor, cocina de gas, sala, saleta, terraza, baño intercalado, servicio de criados con ducha. Informes A-0548 y M-7295

AGUIAR Y TENIENTE REY BAJOS sala, comedor, 2 cuartos y demás servicios. Llaves en altos. Informan Armando Ruz, M-2943 $25.

ALQUILO MARQUES GONZALEZ y Estrella, altos llave encargado. Merced 57. altos llave primer piso.

LAGUNAS 262 ALTOS SALA, SALE- ta 5 cuartos, comedor, baño y demás servicios. Llaves en bajos Informa Armando Ruz, M-2943 Alquiler rebajado a $37.

ALQUILO MODERNO PRIMER PISO Monte 710, terraza, sala, saleta, cuatro habitaciones, baño intercalado, comedor fondo agua caliente, cocina, cuarto y servicios de criados independiente y gran patio. Informan Monte 712, Teléfono: M-3216.

ALQUILO MODERNOS PISOS EN Aramburu 113 entre San Lázaro y Animas. Sala, comedor, dos y tres habitaciones, baño y cocina. Informan en el 107.

SE ALQUILA AVENIDA MENOCAL 1155 esquina a Llinás, una casa alta, sala, comedor, tres cuartos baño intercalado, cuarto y servicio criados Informes teléfono I-5021

CONSULADO EN CASA PARTICU- lar desea familia formal para mandarle comida: tamal, croquetas, bacalao a la vizcaina, papas rellenas mariscos, Esmerada limpieza y hora fija. Telf. M-3376

MODERNOS BAJOS A $25 Y $13.
Alquilo a 10 minutos Parque Central sala, comedor, 4 cuartos baño intercalado con 2 cuartos, $13; Justicia esquina Arango una cuadra Calzada Concha Informan bodega.

SE ALQUILA EL 2o PISO DE ANI- mas 160 sala, comedor, 3 habitaciones, baño y cuarto y baño de criados. Informan F-6783

MAGNIFICOS BAJOS DE ESQUINA, propio para médico u oficinas: Antesala, sala, 3|4, corrientes, lavabo, baño completo. Lealtad 152, esquina Animas de 10 a 7.

SITIOS 204 ESQ. CAMPANARIO
Planta baja, compuesto de sala, recibidor, tres habitaciones, baño intercalado, comedor, cocina, servicios de criados y patio. Informan Aguila No. 814. Telf. M-3448.

SE ALQUILAN
Los bajos de Picota 174, con sala, cinco cuartos, comedor, baño completo ,cocina cuarto y servicio de criados. Llaves en la misma. Informes por teléfono: A-9539.

SE ALQUILA EL PRIMER PISO DE la moderna y fresca casa, sita en Cienfuegos 114 entre Gloria y Apodaca. Las llaves en la misma de 3 a 5 Informan F-2078

ALQUILERES

87 HABANA

EDIFICIO «AGUILA»
Calle Aguila esq. a Apodaca, lujoso apartamneto planta baja, compuesto de sala, comedor, tres habitaciones, baño intercalado, cocina y servicio de criados y patio. Informan Aguila No. 814. Telf. M. 3448.

ALQUILO MODERNOS BAJOS SAN Lázaro 510, sala, recibidor, 4 cuartos, baño intercalado, sala, comedor, cuarto servicio criados. Verla de 2 a 5 p.m

SAN LAZARO 320 ENTRE SAN Nicolás y Galiano. Agua nunca falta, fría y caliente, solo quedan: Bajos, Principal, y 2o piso sala, comedor, 2 cuartos, baño lujo, cocina, servicios criados, $43,$45, $47. Encargado allí. Informes M-2863 y F-3131.

CONSULADO NUMERO 30, ESQUINA a Genios. Se alquila moderno piso alto: recibidor, sala, comedor, dos cuartos con closets, servicios de criados Informes en la misma.

MORRO 12, A UNA CUADRA DEL Prado. Se alquila moderno piso alto: recibidor, sala, comedor, tres cuartos, baño completo intercalado, cuarto y servicio de criados. Informes en la misma, de 1 a 5 p. m.

NUEVA DEL PILAR ESQUINA A Arroyo, muy cómodos y económicas casitas, cerca del Mercado Unico, sala, saleta, dos habitaciones, etc. Informes mismo edicio Nro 214, altos|

SAN LAZARO 905
Espléndido segundo piso con cuatro cuartos, baño intercalado y todo el confort modtrno. Frente al costado de Hatuey Park. Hermosa vista al Golfo. Informes en la misma y por los teléfonos A-6854 y F-4062

CARLOS III NUM. 603
Casa en lo más alto de la Habana, compuesta de zaguán, recibidor, sala, 6 grandes cuartos con 2 baños, comedor al fondo, a un patio privado, garage para 2 máquinas con cuarto grande para chofer con su baño. Informan en la misma y Teléf. U-3281; precio 80 pesos.

88 VEDADO

ALQUILO SEGUNDO PISO ALTO: calle M número 55, casi esquina Calzada; Sala, recibidor comedor, cuatro habitaciones, baño intercalado, cuarto y servicio criados, moderna. Decorada. Barata.

ALQUILO 23 Nro. 1009 BAJOS SA- la, comedor, 5 cuartos dos baños, terraza, amplio patio cocina y garage. Para verla de 2 a 5 p.m.

VEDADO 19 Nro. 103 ENTRE L Y M, 2o piso Sala, comedor 2 habitaciones, baño intercalado, cuarto servicio entrada independiente criados. Informan en el primero.

$30.00 PESOS. SE ALQUILA LUJOSA casa, calle 13 entre 2 y Paseo, Vedado; cuatro habitaciones, dos baños, garage. Informes M-3754.

$32.00 MODERNOS ALTOS, B. 718, SA la, comedor, 4 cuartos, baño intercalado, agua abundante, entrada criados independiente. Dueño 29 Nro 208 entre B y C Enséñase 12 a 6.

NUEVE ESQUINA A 2 ALQUILO casa dos plantas sótano, sala, recibidor, diez habitaciones, cuatro baños, amplio hall, portal, jardín. Puede verse de 3 a 6. Informes Telf. F-4878

VENDO LOS ALTOS DE CALZADA 259, entre I. y J., con sala, saleta, recibidor, hall, 4 cuartos, baño moderno, comedor, garage, servicio de criados. Informan en la misma.

ALQUILO: VEDADO HERMOSO CHA let, ocho habitaciones con closets, dos baños, garage para tres máquinas, patio con frutales. Calle C. número 710, Vedado.

VEDADO: CALLE 17 NUMERO 664, esquina a A. Se alquila hermoso chalet de dos plantas: terraza, portal, jardín, garage para tres máquinas, cinco amplias habitaciones y demás comodidades. Tiene habitaciones y baños para criados. Puede verse a todas horas. Informes: Telf. A-7501.

19 No. 1208 ENTRE 18 20, VEDADO, jardín, sala, comedor, tres grandes habitaciones, baño de lujo, cocina, garage. Puede verse de 3 a 6 p.m.

VEDADO. CALLE 8 Nro. 514 ENTRE 21 y 23 alquilo casa chica con portal, sala, tres cuartos, baño intercalado, comedor cocina baño para criados.

SE ALQUILA VEDADO 14 NUMERO 255, entre 17 y 19, 4 cuartos, cuarto criado, garage y demás comodidades, Precio: $50.00

EN J. Y CALZADA ALQUILO UN moderno y lujoso apartamento alto de 4 habitaciones, terraza cerrada, sala, comedor, garage y demás comodidades. F-5368

89 CERRO y PALATINO

CERRO. SE ALQUILA LOS ALTOS Salvador No. 164, Sala, saleta, recibidor, 4 cuartos, comedor al fondo doble srevicio y cuarto de criados. Precio legal: $28.00. Informes en los bajos.

ALQUILO ESPACIOSOS ALTOS SA- ravia y Unión y Ahorro, sala, recibidor, comedor, 3 cuartos terraza agua abundante en 25 pesos rebajada con la ley de alquileres, la bodega informan.

EN $20 SE ALQUILA LA LINDA CA- sa Colón 416 entre Daoiz y Velarde, Reparto Las Cañas, Cerro, con portal, sala, comedor, cuatro cuartos, amplia cocina y baño; con patio lateral y traspatio con árboles frutales. La llave en la misma. Informan Reina 410 altos, Telf M-3741

EN $15.00 SE ALQUILA LA MODER- na casa con sala, saleta, dos cuartos y servicios la ruta 18 hasta la esquina en Washington Nro. 216 entre Churruca y Primelles, Las Cañas, Cerro Telf. M-5287 Informan al lado.

CERRO. — SE ALQUILAN LOS AL- tos Salvador Nro. 164, Sala saleta, recibidor 4 cuartos, comedor al fondo doble servicio y cuarto de criados. Precio legal: $38.00 informes en los bajos.

MAXIMO GOMEZ 1269
Planta baja, compuesta de sala dos habitaciones, baño intercalado, comedor, cocina y patio. Inf. Aguila No. 814. Telf. M-3448.

90 MARIANAO - REPARTOS

ALQUILO $45. AMPLIACION AL- mendares, Primera Avenida, entre 10 y 11, moderna, jardín, portal, sala, to y servicio criados, traspatio, frutales. M-3887.

MARIANAO. — ALQUILO CASA SA- má 16, último precio $25 la llave al fondo. Sala, portal comedor 4 cuartos, baño, cuarto y baño criados .Informan Telf F-2047

PARA EL VERANO ALQUILO CASA nueva amueblada, sala, comedor, 2 cuartos, baño intercalado, cocina patio jardín, frigidaire, agua abundante. Renta razonable 5a Ave. entre 5 y 6, Buenavista, guaguas rutas 28 y 9

SE ALQUILA RESIDENCIA DE LU- jo patio central 5 cuartos, 4 baños, piscina, 4,000 metros de jardín, garage doble. 3ra Avenida, entre 5a y Quijano, Contry Club Park Teléfono: F-3983 Informan allí.

PANORAMA ENTRE DOMINGUEZ Y San Jacinto, Buen Retiro, Marianao. Portal, sala, saleta, tres dormitorios, baño completo, comedor, pantry, cocina ,lavaderos, garage, cuarto y servicio de criados. U_6437.

LA SIERRA, PRIMERA ENTRE 6 y 8, número 36, alquilo moderno chalet con todas comodidades. Cuartos altos, fresquísimos. Espléndido traspatio. Omnibus ruta 30, esquina. Precio. $60. Informa F1-7431.

SE ALQUILA EN MIRAMAR, ES- pléndida residencia, lujosamente amueblada: :portal, hall, living room, comedor, cuatro cuartos, tres baños, garage para cuatro máquinas ,cuarto de criados, radio, vajilla, frigidaire: $230.00 alquiler: F-2880.

AMPLIACION DE ALMENDARES— calle Diez entre Ave. 10 y 11, alquilo precioso chalet dos plantas sala, comedor, tres cuartos, closets, garage. etc. Precio $37.00 Informan: Aguiar 107, bajos exígense referencias.

ALQUILERES

90 MARIANAO-REPARTOS

SE ALQUILA UNA CASA MODER- na, 20 entre Séptima Avenida y Línea, mucha agua, reparto Miramar. Buena comunicación. Telf. FO-1423. Marianao.

LA SIERRA 65 PESOS CHALET DOS plantas garage, parque inglés, esquina sombra, altos cuatro habitaciones primera esquina Diez dueño la misma. Telf FO-1259

ESPLENDIDA RESIDENCIA DE ES- quina, rodeada de jardín, portal, vestíbulo, 2 salas, gran comedor, 3 cuartos empleados, pantry, cocina, lavadero, garage dos máquinas. Altos 5 hermosas habitaciones, saleta, dos baños. Quinta Avenida esquina 8, reparto Miramar. Informes: F-7787.

CONCEPCION ENTRE GENERAL Lee y Maceo, Quemados de Marianao: prtal, sala, 2 cuartos, baño moderno y cocina. Llave al lado. Informes: M-2863 y F-3131.

SE ALQUILA EN AVENIDA DE AL- turas, entre Paz y Central, reparto Kohly, acera de la sombra, cómodo y moderno chalet de dos plantas, Renacimiento Español, decorado, con magnífica escalera de mármol, compuesto de tres amplias habitaciones, baño intercalado, portal, jardines y terrazas al frente y fondo, garage y demás comodidades. Renta de acuerdo con Amillaramiento y Ley de Alquileres: $60.00 mensuales. Para más informes llame al FO-2360.

MIRAMAR: ALQUILO PRECIOSO chalet nuevo, calle 14, entre Quinta y Tercera: portal, sala, saleta, recibidor, comedor, pantry, cocina y servicio de criados, garage cuarto chofer. Altos: 4 cuartos, 2 baños, closets. Informan: FO-2861.

CHALET MODERNO SE ALQUILA, altos 4 cuartos amplios 2 baños colores bajos todas comodidades jardín, garage, 21 entre Río Almendares y Avenida de los Aliados Teléfono: A5-2681

FRENTE AL PARQUE JAPONES CA lle 16 entre C y D, Almendares, jardín, sala, recibidor, comedor, 3 cuartos, moderna garage, cuarto y servicio criados. Llave al lado. Telfs. I-6348 y M-8733

HERMOSA RESIDENCIA CON TODO confort, terraza cubierta, sala, tres habitaciones, comedor, cocina, regio baño intercalado, habitación servidumbre con su servicio de agua calientepreciosa terraza lavadero todo azulejado, garage. 12 y 5a. Ampliación Almendares. Ruta 30 cada dos minutos por puerta.

LA SIERRA, PRIMERA ENTRE 6 y 8, número 36, alquilo moderno chalet con todas comodidades. Cuartos altos, fresquísmos. Espléndido traspatio. Omnibus ruta 30 esquina. Precio $60. Informa F1-7431.

CONCEPCION ENTRE GENERAL Lee y Maceo. Quemados de Marianao, portal, sala, 2 cuartos, baño moderno y cocina. Llave al lado. Informes M-2863 y F-3131.

91 JESUS DEL MONTE - VIBORA

SE ALQUILA LO MEJOR DE LA
Víbora, Milagros y F. Poey, altos del puesto de frutas, tres habitaciones acabadas de pintar. Llaves de 3 a 7 p.m.

VERDADERA GANGA, CASA MONO- lítica, portal,j ardín, hall, sala, tres cuartos, comedor, baño, cocina, traspatio. Arellano 377. Víbora.

EN $30.00 DOLORES Nro. 314 EN-
tre San Leonardo y Enamorados, informan en el 230, 3 habitaciones, baño intercalado, servicio para criados.

DIEZ DE OCTUBRE 515, A DOS CUA- dras de la Parroquia: telraza, sala, cuatro amplias habitaciones, lujoso baño intercalado, comedor, cocina, cuarto y servicio criados. Casa moderna. Están pintándola: U-1428.

JESUS DEL MONTE: SE ALQUILAN los altos de Rodríguez esquina a Fomento: sala, saleta, 4 cuartos, baño, cocina y terraza. Agua a todas horas, a una cuadra de la Calzada. Telf. A-9918.

SE ALQUILA AL QUE DE BUENAS referencias casa con 3 cuartos en 16 pesos. San Anastasio entre San Mariano y V. Alegre.

AVISO
Hermosa residencia acabada de construir con todo el moderno confort actual, en San Mariano y Porvenir, J. del Monte, altos, y también uno, planta baja, con todo confort, más pequeño, en la misma dirección. Ruta 25, en la puerta. Verla: de 10 a. m. a 6 p. m.

ALQUILO PORVENIR 719 ENTRE San Francisco y Milagros, portal, sala, comedor, tres cuartos baño, cocina, patio llave lechería esquina. Informan FO-3772

SE ALQUILAN LOS BAJOS DE LUZ Nro. 3 Loma de Chaple compuestos de portal, sala, saleta, comedor, 4 habitaciones, baño, cuarto y servicio de criados, garage. La llave en los altos Informes Telf. A-6331 y F-7543

92 SANTOS SUAREZ - MENDOZA

STOS. SUAREZ. LUIS ESTEVEZ 653, entre La Sola y Pasaje Oeste, compuesta de Sala, dos cuartos, comedor y demás servicios, llave al lado. Informan M-6204. J. Posse.

ACABADA DE FABRICAR CARMEN 606 casi esquina Mayía Rodríguez, jardín, portal, sala, comedor, 3 cuartos, baño intercalado, cocina, lavadero baño auxiliar. Ruta 15. F-4244.

ALQUILO BAJOS. LO MEJOR DE Santos Suárez, San Bernardino 324 entre San Julio y Durege, a una cuadra tranvías: Sala; saleta; 4 cuartos; gran patio. Llaves bodega.

94 LAWTON - BATISTA

ALQUILO $8, CON LUZ, CASITA IN- terior, dos habitaciones, cocina, baño y patio independiente. Milagros 276, entre Lawton y Armas, pasaje Vázquez, una cuadra guaguas y tranvías.

ALTOS MODERNOS, SALA, COME- dor, dos cuartos, baño intercalado, demás servicios, tranvías y guaguas a la puerta. Precio $15. B esq. a 14. Lawton.

ALQUILO ALTOS MODERNOS DO- lores 456, entre 9a y 10a una cuadra vias comunicación, terraza, sala, 2 cuartos, servicio comedor y cocina, abundante agua, $20 informes en la misma de 4 a 55

98 ALQUILERES VARIOS

VARADERO: SE ALQUILA HERMO- sa residencia frente a la Playa Norte. Apartado 1052. Habana.

ALQUILO: RANCHO BOYEROS
Espléndido chalet esquina, bajos: jardín, portal, sala, dos cuartos, baños, comedor, cocina. Altos: cuatro cuartos dos baños, garage, dos cuartos criados. Calle J. y O. Informan: M-5090 y F-3053.

PLAYA DE SANTA FE. —ALQUILA se una de las más frescas y mejor situadas casas, Principal 182 llaves allí amueblada, acera del mar. Muy cómoda. Informes FO-3959

SANTA FE SE ALQUILA PARA temporada o por año casa amueblada acabada pintar, baño azulejos, agua y luz, media cuadra mar, ganga en $150. Informes Telf. F1-7462

SU HOGAR POR MODICO PRECIO en plena Playa. Casa para familias decentes «Miguel Andrés» calle Primera Nro. 66 habitaciones confortables, amuebladas, comidas y servicio. Por días, semanas o meses según le convenga. Informes. Reina No. 202, altos, esquina a San Nicolás los domingos en la Playa

ALQUILO 2 CASAS PLAYA BARA- coa Informes A-7903

ALQUILO O PERMUTO CASA EN la playa de Santa Fe, con todos los servicios modernos y garage. Informan por el teléfono 5 de Bauta.

ALQUILERES

98 ALQUILERES VARIOS

EN LA PLAYA DE COJIMAR
Se alquila la planta principal del edificio villa «Pedralbes» que consta de sala, gran hall, 7 habitaciones, dos baños, comedor, cocina, etc. Es una magnífica residencia que reúne todo el confort deseable, circundada de un hermoso parque con bellísimas palmas y arboleda, con una verja de hierro con la portada frente a la calzada y al mar, donde el aire que allí se disfruta es purísimo, muy recomendable, principalmente para la salud de los niños, tanto en las temporadas de verano, como de invierno. Se alquilan también espléndidos apartamentos con cuarto de baño, etc., a precios muy económicos. Para informes: Joaquín Boada. Telf. F-5956.

SE SOLICITAN

99 SOLICITUD DE ALQUILERES

SOLICITO ALQUILAR CASA DE 4 o 5 habitaciones y traspatio, no importa sea antigua, Naranjito u otro reparto. I-6246 Hasta $30.

DESEO ALQUILAR C A S A CON gran sala o nave con viviendas para industria. En Guanabacoa o Regla, próximo a comunicaciones. Módico alquiler. M-8892.

SE DESEA TOMAR EN ALQUILER casa o departamento amueblado en la Habana o Vedado que tenga dos o tres cuartos dormitorios. Informes al teléfono M-2559 de 9-12 y de 2-5.

HOMBRE SOLO DE ESTRICTA MO- ralidad desea encontrar una habitación (si es posible en azotea), independiente, amplia, barata, fresca y tranquila, en casa de familia decente. U-2611 Trujillo.

100 PERSONAS DE IGNORADO PARADERO

SE RUEGA A LA PERSONA QUE conozca la residencia de José Quintero Mosquera, natural de Sanameda de los Angeles, informe a su hermana Estrella Quinteiro Mosquera en vapor «Orinoco».

101 PERDIDAS

SE HA EXTRAVIADO EN O CERCA del teatro Fausto, domingo noche Abril 16 anillo de matrimonio de platino y brillantes. Se gratificará generosamente al que lo devuelvo. Aguiar 310 Chase National Bank.

102 AGENCIAS - COLOCACIONES

AGENCIA BEERS. CUANDO NECE site Ud. empleados de Oficina o doméstico, recuerde la Agencia Beers. Hay una razón! Tenemos 33 años de servicio cumpliendo con garantía y seriedad. Plaza de la Catedral 54. M-7730.

AGENCIA DEL VEDADO 12 Y 23. F-3141, servimos eficazmente, Habana Víbora, con nuestras Sucursales 300 sirvientas varias reposteras, cocineros, manejadoras, criadas del país, inglesas, españolas etc. Visite la más amplia y confortable Agencia de la Habana.

"LA HABANERA" U-1880
Neptuno y Espada, servimos con numeroso personal de hombres y mujeres, de confianza, cocineras, criadas, manejadoras, mensajeros, pinches, cocineros, serenos personal por horas. Sirvientes a Clínicas U-1880

LA MATANCERA: A-7740
Servimos para cualquier parte de la Habana y repartos servidumbre de ambos sexos del país y extranjeros con referencias, servicio rápido. Sol 465 entre Egido y Villegas.

AGENCIA LA ORIENTAL U-5388
Tenemos numeroso personal de hombres y mujeres, blancas, de color, extranjeros, del país. Cocineras, criadas, manejadoras, mensajeros, choferes, pinches, cocineros, serenos, sirvientes a Clínicas, personal por horas. etc. etc. U-5388

«LA OTILIA» DOMESTIC EMPLOY- ment Agency, Señora: cuando usted necesite criado, criada, cocinero, cocinera, manejadora, chofer, lavandera, jardinero, mensajero, nurse housekeeper etc. Calle K No 361 entre 19 y 21 Telf. F-4806.

«LA AMERICANA» F-2524 23 407 EN tre J e I para hombres y mujeres del país y extranjeros criadas, criados niñeras, cocineros, cocineras, choferes pinches, camareros, dependientes, fregadores, lavanderas, mensajeros, serenos F-2524

LA COMERCIAL M-1149 AGUILA 759 y Monte para hombres y mujeres del país y extranjeros criadas, niñeras, criados, choferes, camareros dependientes, cocineros, cocineras, fregadores, pinches, lavanderas, repartidores cantinas, porteros.

103 CRIADAS - CRIADOS

SOLICITASE CRIADA DE CUAR- tos soltera sin compromisos joven, con buena carta de referencias, dormir colocación, lavar fino, repasar ropa. Calzada 914 esquina Ocho Vedado.

SE SOLICITA UNA CRIADA ESPA- ñola, para dormir en la colocación. Consulado 59, altos, entre Genios y Refugio.

SE SOLICITA CRIADA PARA LIM- pieza casa y lavar ropa. Durmiendo fuera, calle 10 No. 419, entre 17 y 19. Teléfono F1-6372, apartamento 5.

SE SOLICITA ESPAÑOLA DE ME- diana edad, que sepa servir mesa a la rusa y tenga referencias. 18 pesos y uniformes. Calle 15 No. 802, entre 2 y 4 Vedado.

SOLICITO MUCHACHA, DUERMA colocación, ayudar dos niñas y ayudar limpieza. Sueldo: $6.00 y uniformes. Belascoaín 808, esquina a Peñalver, segundo piso, derecha.

CRIADAS Y MANEJADORAS
Con buena presencia y referencias solicitamos criadas de mano y manejadoras. Colocadas inmediatamente de presentarse. Abierto los domingos. Bolsa de Contratación. Cuba No. 209 Teléfono M-6961.

104 COCINERAS Y COCINEROS

SOLICITO COCINERO O COCINERA para restaurant, que cocine a la europea, alemán o húngaro-, que hable castellano y alemán. Dirijirse a S. L. Clasificados DIARIO LA MARINA.

COCINERA SE SOLICITA UNA blanca que tenga referencias, duerma en la colocación y sepa disponer la comida. Sueldo $20.00 y ropa limpia Sólo se recibe de 10 a 2, calle D Nro. 209, esquina a 11, Vedado.

SE SOLICITA COCINERA REPOS- tera de mediana edad, muy limpia, y con buenas referencias. 20 pesos. Calle 15 No. 802, entre 2 y 4, Vedado.

SE SOLICITA UNA CRIADA QUE sepa cocinar, para ama de llaves de una quinta en un barrio de la Habana Tiene que cocinar muy pocas veces siendo su obligación principal limpiar la casa. Informes: Telf. F-7304, de 10 a 12 y en la calle K Nro. 551 Vedado a la misma hora.

107 INSTITUTRIZ

SE SOLICITA PARA UNA SEÑORA sola criada de manos, joven, moral, sin compromisos, con carta de referencias buenas. Duerma colocación Calzada 914 esquina 8, Vedado.

114 AGENTES - VENDEDORES

VENDEDORES BIEN RELACIONA- dos en bodegas, tintorerías y trenes de lavado solicito jabón «Arado», Concha 3 B fondo Compañía Lechera.

NECESITO ALGUNOS HOMBRES, de 21 a 45 años, que vivan en la Habana y sepa nlas ciuatro reglas, para emplearlos en compañía americana. Los admitidos tendrán puesto fijo bien retribuido. Preguntar por Mr. Frank, Bernaza Nro. 7 a las 11 de la mañana del próximo lunes 24. No atendemos por correspondencia.

UNA BUENA LAVANDERA DE CO- lor desea casa particular para lavar en ella con referencias. De 10 pesos en adelante. U-1880 e I-6002

SE SOLICITAN

114 AGENTES - VENDEDORES

AGENTES AMBOS SEXOS PARA proponer buen artículo indispensable todo hogar. Sueldo y comisión. Prefiérese con experiencia. Solamente de 8 a 10 a.m. Padre Varela 965

SOLICITO PARA VENDER ROME- lak y Rubianol, brillantinas vegetales perfumadas. Magnífica comisión. establecimientos. Por $0.40 damos muestra valor $0.85. Laboratorios H. Plasencia, Avenida Menocal 414, bajos, esquina S. Rafael. Habana, 9 a 12 a. m.

SE SOLICITAN VENDEDORES PA- ra la venta de radios y refrigeradores, ver Sr. González, General Electric Cubana, S.A. Edificio Metropolitana, O-Reilly y Aguacate. Habana.

115 OFICINISTAS

ENGLISH STENOGRAPHERS WAN- ting to bring their speed up to 125 words. Sceintific dictation method to encrease speed and enlarge your vocabulary in short time. Also English lessons. Results guaranteed Moderate rates. Call or write Dominguez, Edificio Reina 109, Apt. 110, Also Phone M-4829 from 10 to 1. No Sundays

SE NECESITA UNA BUENA MECA- nógrafa taquígrafa, con referencias. Escriba dando dirección fácil al apartado 1154

ABOGADO O ESCRITOR COMPETEN te en materia de Derecho. Solicitamos, como auxiliar de Bufete, en conexión Revista y Radiodifusora. Dirigirse exclusivamente por escrito al Sr. Manuel Camín. Malecón, 19, altos.

COMPETENTE TENEDOR DE LI bros y Corresponsal en Inglés y Español, actualmente empleado con firma americana, ofrece sus servicios durante horas disponibles. Apartado 1188, Habana.

116 SOCIOS

GRAN OPORTUNIDAD PARA DOS socios que tengan poco dinero, vendo una barra bien surtida, cantinera, no trato con corredores. Belascoaín y Concordia, Bar.

117 SOLICITUDES VARIAS

SE SOLICITAN PERSONAS ACTI- vas pagarán de $2 a $3 diarios Compostela 309 preguntar por el señor Toledo.

SE SOLICITAN SEÑORITAS DE buena presentación para una propaganda bien retribuida. Informes: Animas 761 altos de 4 a 6 p.m. exclusivamente en dias laborables.

EMPLEO PERMANENTE
E INTERES
EN NEGOCIO ESTABLECIDO
Se interesa un hombre con amplia experiencia entienda de especialidades tipo «Ten Cent» Escriba dando referencias y conocimientos a: «Tienda. Anuncios Clasificados DIARIO DE LA MARINA

FACILITAMOS TRABAJO EN CASA, Habana e interior, buena remuneración. Escribir inmediatamente a Partida Publishing Co. Apartado 843 México D. F.

SE OFRECEN

118 CRIADAS-CRIADOS

SE OFRECE CRIADA PARA CUAR- tos o comedor tenbo buenas referencias, también me puedo colocar de manejadora; salgo a los repartos y a donde se ofrezca, 23 Nro. 407 esquina a J. Telf. F-2524

DESEA COLOCARSE UNA BUENA criada, joven, para cuarto o comedor, limpieza general, tiene referencias es muy limpia, sabe coser, duerme o no en la colocación. M_3339 También aceptaría para manejadora.

SOLICITA ESPAÑOL DE 28 AÑOS de buena presencia, con buenas referencias de casas particulares, desea colocarse de portero o sereno o jardinero por haber trabajado en ese oficio. Sale cualquier parte si necesita, tiene quien lo garantice. Telf. U-3665.

SEÑORA ESPAÑOLA DESEA EN- contrar donde trabajar como criada o camarera en hotel casa de huéspedes o casa particular. No duerme en la colocación. Teléfono I-6036 Prensa 428 entre Daoiz y Velarde, Cerro.

JAPONES DESEA COLOCARSE EN casa particular criado de mano, sirve mesa a la rusa. Teléfono M 4252.

DESEA COLOCARSE UN CRIADO de mano joven de buena presencia, sin pretensiones, con buenas referencias de casas muy conocidas, sirvo rusa, sin pretensiones. Llame al Telf. A5-4791. Juan Hernández.

SE OFRECE JOVEN ESPAÑOL PA-
ra criado de mano o limpieza de casas, cobrador, portero para finca, acudo a cuantos trabajos se me ordenen sin pretensiones, referencias o garantía en efectivo, soy ciudano. O-Reilly 500, habitación 2. Telf. M-5287.

SE DESEA COLOCAR UNA JOVEN española para criada de mano ;tiene buenas referencias. Teléf. M-4007.

DESEA COLOCARSE UN CRIADO DE mano español; sabe servir mesa a la rusa y también sabe de jardín y tiene referencias; también sale al campo, informes Telf. M-4451

SE DESEA COLOCAR UNA MUCHA- cha de color para criada o manejar. No importa ir fuera de La Habana. Telf. M-4611.

SE OFRECE UN BUEN CRIADO ES- pañol con buenas referencias, honrado y trabajador. Telf. F-7150.

DESEA COLOCARSE UN JOVEN campo para criado, camarero o ayudante de cocina. Telf. M-4797. Preguntar por Rabelo.

SE OFRECE UNA SIRVIENTA O manejadora, joven blanca con referencias, desea casa de moralidad. Telf. F-6027

DESEA COLOCARSE JOVEN ESPA ñola para criada de mano. Tiene referencias. No le importa ir para los repartos. Telf. A-4128.

SE OFRECE CRIADA PARA CUAR- tos o comedor, tengo buenas referencias; también me puedo colocar de manejadora; salgo a los repartos y a donde se ofrezca, 23 No. 407, esquina a J. Telf. F-2524.

SE OFRECE UNA MAGNIFICA CRIA da de mano o cuarto. Tiene referencias buenas, no le importa ir a los repartos o para cualquier lugar. También maneja. Informes: Castillito. F-3141.

SE OFRECE UNA BUENA CRIADA para cuartos o comedor, engo buenas referencias, salgo a los repartos o alguna finca, desempeñó también de manejadora. M-1149

SE OFRECE CRIADO DE MANO ES pañol joven, tiene buenas referencias de las casas que ha trabajado; tiene especialidad en el servicio fino de comedor; a la rusa, cocteles y limpieza de las grandes casas finos por haber servido en ellas; sale a repartos y fincas; llame al Telf. M-2300. Prudencio.

SE OFRECE ESPAÑOLA FINA PA- ra cuartos y costura experta en el más fino servicio recomendada por distinguidas y conocidas familias. Aeléfono A5-2891

119 COCINERAS-COCINEROS

SE OFRECE BUENA COCINERA, con buena sazón, para cocinar solo o cocinar y ayudar, tengo inmejorables referencias; salgo a los repartos y duermo en la colocación, según trato. 23 Nro 407, esquina a J. F-2524

SE OFRECE MUCHACHA DE CO- lor para cocinero o criada de mano; duerme en la colocación. Sra. Rodríguez I_3552

UN CHINO COCINERO REPOSTERO desea colocarse casa particular cocina bien criolla, española. Informes Compostela Empedrado Telf. M-5085

SE OFRECEN

119 COCINERAS-COCINEROS

DESEA COLOCARSE UNA JOVEN muy buena cocinera, tiene magníficas referencias, duerme o no en la colocación y ayuda a la limpieza, si es preciso. M-3339. También aceptaría para lavandera.

SE OFRECE SUPERIOR COCINERO español sin familia y sin prtensiones sabe las cuatro cocinas dulces y pastelería y helados de todas clases platos fríos tengo referencias por escrito salgo al campo limpio y económico en la cocina. M_5600 Cuba y Luz bodega

EXCELENTE COCINERA OFRECE- se para cocinar solo o todo el servicio a matrimonio hace o no repostería, duerme fuera o colocación; tiene buenas referencias. Informan: FO-1077.

COCINERO ESPAÑOL JOVEN SE ofrece especialidad en repostería, magníficas referencias, cocina toda clase de comidas. I_6002

SE OFRECE JOVEN DE COLOR, para ayudante de cocina sabe de repostería X-2717

SE DESEA COLOCAR JOVEN CO- lor para cocinero o para cocinar y limpiar a poca familia, entiende muy bien ambas cosas, es limpio y formal syabe cumplir con su obligación y tiene buenas referencias, para informes llame al U-3026.

DESEA COLOCARSE JOVEN ESPA ñola de cocinera y repostera, cocina y limpia para matrimonio sin niños, pequeño departamento. Inmejorables referencias. Luis. Telf. F-6202.

SE OFRECE UN COCINERO PARA casa particular, sabe perfectamente su oficio, es hombro solo, va a cualquier parte del interior. Tiene referencias de casas conocidas. Teléfono M-3339.

SE DESEA COLOCAR UNA MUCHA- cha española, para cocinar y limpiar; siendo matrimonio o corta familia, es formal y trabajadora. No le importa dormir fuera. Informes: Telf. A-8066.

SE OFRECE UNA SEÑORA DEL campo con referencias para cocinar y limpiar menos de 15 pesos no trabaja. Llamar a María Telf X-2315

UN EXPERTO COCINERO Y RE- postero de color, para casa particular prefiere familia prominente y de buen gusto. tiene recomendaciones, llamar al Telf. F-5355 por Miguel.

SE DESEA COLOCAR UNA JOVEN para cocinar o limpiar; si es corta familia para todo. Tiene referencias. Telf. U-7078.

DESEA COLOCARSE SEÑORA PE- ninsular de mediana edad, para cocinar, sabe la cocina española y criolla, hace repostería. Tiene referencias. Telf. F-6047.

SE DESEA COLOCAR UNA ESPA- ñola de cocinera. Tiene buenas referencias y 15 años de pláctica, cocina de distintas formas. Telf. U-2863.

SE OFRECE ESPAÑOLA PARA CO- cinar y limpiar a corta familia. Es formal y sabe cumplir con su obligación: M-2183.

SE DESEA COLOCAR COCINERA repostera, cocina criolla y española, es trabajadora y formal. Ayuda algo a la limpieza, pero no cocina y limpia. Menos de 15 pesos no se coloca. Telf. M-4212.

SE OFRECE UNA MAGNIFICA CO- cinera para cocinar solo o cocinar y limpiar. Tiene magníficas referencias, sale a finca, playas, repartos o al interior. Informes: Castillito. F-3141.

SE OFRECE UNA COCINERA DE color para cocinar solo o cocinar y limpiar soy repostero me adapto a cualquier sueldo. Duermo en la colocación o fuera según trato. M-1149

DESEA COLOCARSE JOVEN ESPA- ñola de cocinera y repostera, cocina y limpia para matrimonio sin niños pequeño departamento. Inmejorables referencias. Telf. F-6200.

SE DESEA COLOCAR UNA SEÑO- ra española para cocinar o para todo, o de comedor, cuartos y coser. Telf. U-7996.

120 MANEJADORAS

SE OFRECE MANEJADORA PRAC- tica y cariñosa con los niños para manejar o limpieza, tengo buenas referencias, salgo a los repartos duermo en la colocación. M-2524

MANEJADORA. SE DESEA COLO- car una muchacha para manejar niños y habla inglés, con muy buenas referencias, y sabe cumplir con sus obligaciones. Llame Telf. M-5056, preguntar por Luisa

124 LAVANDERAS-LAVANDEROS

DESEA COLOCARSE UNA SEÑORA para lavar o cocinar o limpiar por la mañana, por hora, sabe trabajar. Telf. FO-2738.

UNA BUENA LAVANDERA, DE CO- lor, desea casa particular para lavar en ella, con referencia; de 10 pesos en adelante. Teléfono I-6002.

SE DESEAN COLOCAR DOS JOVE- nes de color para lavar en su casa o fuera, o para limpieza por horas. Informes: Virtudes número 870, apartamento 13.

125 CHOFERES

CHAUFFEUR MECANICO, desea co- locarse en casa particular o camión. Informes FO-2657. Preguntar por José.

CHOFFER ESPAÑOL DE MEDIANA edad tiene recomendaciones de buenas familias sabe cumplir con su obligación, se coloca para lo mismo. Informan al F-2951

SE OFRECE UNA MANEJADORA inglesa de color, es cariñosa con los niños y sabe cumplir con su deber. Tiene buenas referencias. Telf. F 7965.

SE OFRECE UN CHAUFFEUR DE color con 15 años de experiencia y tiene recomendaciones de referencias Telf. X-3676 preguntar por Suarez, de no estar al momento comunicarse con la solicitud.

AVISO IMPORTANTE
Si Ud. tiene automóvil y aprecia su vida, hágase de un chofer serio y competente, solicitándolo a la Sociedad de Beneficencia, «Motor Club de Cuba», C No. 160 Vedado. Telf. F-5315.

126 JARDINEROS

SE DESEA COLOCAR UN JARDINE- ro o sereno con buenas referencias telf. F-5247 Jardín «América».

127 OPERARIOS-APRENDICES

RADIO-TELEGRAFISTA, EXPERTO técnico de radios, habla inglés, debidamente graduado y con experiencia práctica, cubano, ofrece sus servicios. No grandes pretensiones, buenas referencias. A-8611.

129 OFICINISTAS

SPANISH CORRESPONDENT SE- cretary. Exceptionably able. Good appearance, personality. 18 years experience; advertising; publis contact; desires position. Goes anywhere let me tell you my whole story. Gauthier, A-4436 Consulado 20.

JOVEN TENEDOR DE LIBROS Y con conocimiento general de oficina desea colocarse casa de comercio u oficina particular. No tiene pretensiones. Informes «San Vicente de Paúl». I-5006.

131 OFERTAS VARIAS

PARA HACER P COMPONER MUE- bles se ofrece buen carpintero general. También se coloca sin pretensiones cualquier empleo, habla inglés. A. López Barreto 94, Guanabacoa.

SEÑORITA HONORABLE HABLAN- do inglés se ofrece para acompañar señora o familia visitar New York, ciudad cococe perfectamente porque residió muchos años. Referencias inmejorables. Dirigirse A. Quintana 5a Ave. entre 5 y 6, Buenavista. Marianao.

SE OFRECE SEÑORA EUROPEA, instruída, como dama de compañía, ama de llaves u otra ocupación análoga. Inforan en Egido 2-B o 558.

M.E.C.D. 2016

ABRIL 24 DE 1939 — NOTICIERO DEL LUNES — PRECIO: 5 CTS

LOS EMIGRADOS RUSOS DE EUROPA Y AMERICA ESTAN DANDO SEÑALES DE UNA ACTIVIDAD MILITAR INUSITADA, ENCAMINADA, SEGUN SE CREE, A LA LIBERACION DE SU PATRIA

Los cinco millones de ukranianos residentes en Norteamérica están dispuestos a defender su causa

Se están formando los cuadros con los oficiales que han pertenecido a la Guardia Imperial. Se cree que la primera medida del Komintern será derribar, si puede, a Chamberlain

RIGA. (Especial (P. C.) — Se confirma una intensa y significativa actividad, desde hace algún tiempo, en el seno de las diversas organizaciones de la emigración rusa. Es una actividad más bien de carácter militar, que prueba que los emigrados rusos sienten aproximarse el día de la resurrección de su Patria. Son sabidas ya las decisiones adoptadas por los cinco millones de ukranianos residentes en Norteamérica, los cuales están prontos a sosteer la causa nacional, no sólo con su contribución financiera, sino con su brazo, porque podrán, ellos solos, constituir los efectivos de al menos tres cuerpos de Ejército, cuando el comité revolucionario ukraniano nacional juzgue llegado el momento de atacar al régimen bolchevique.

Los emigrados rusos residentes en el Extremo Oriente, por su lado, no pierden el tiempo y han constituído ya secciones militarizadas, que se entrenan regularmente y podrán constituir las secciones ruso-nacionales que atacarán la U. R. S. S. desde el Extremo Oriente. Células nacionales rusas han sido constituídas en los territorios soviéticos del Extremo Oriente y todas las poblaciones soviéticas de aquellas regiones se han adherido con todo entusiasmo a su causa, así que los emigrados rusos saben ya que pueden contar con el apoyo de las poblaciones. También en Europa la emigración rusa no está inactiva, y a cargo del Centro Militar Ruso se van formando los cuadros de los oficiales.

El corresponsal en Riga del «Corriere della Sera» ha pedido informaciones sobre el particular al conocido general ruso Verzinski. Preguntado sobre la Guardia Imperial, sobre la cual había corrido el rumor estos últimos tiempos de que hubiese formado nuevos cuadros, el general, cuya popularidad es grandísima entre los emigrados rusos por su heroico pasado de soldado, ha hecho las siguientes declaraciones:

«De algún tiempo a esta parte había sido decidido formar los «grupos de regimiento» entre oficiales y soldados, según la unidad de origen, procurando agrupar, en cuanto fuese posible, a los pertenecientes a las mismas antiguas unidades militares del Ejército Imperial, que se componía de regimientos de las tres Armas, los nuevos cuadros han sido constituídos en todos los países donde viven los oficiales que pertenecieron anteriormente a la Guardia. Han sido igualmente inscritos aquellos ex soldados que habían pertenecido también a la Guardia, los cuales puedan, cuando esa el momento, ejercer las funciones de suboficiales. Cada uno de los pertenecientes a la Guardia Imperial, ha firmado una declaración, con la cual se compromete a presentarse a toda llamada, aunque sea de improviso.

Hasta hoy forman parte de los nuevos cuadros: 883 oficiales de infantería, 556 oficiales de caballería, 214 oficiales de artillería de campaña, 127 oficiales de artillería pesada, 112 oficiales cosacos, 24 oficiales ingenieros. Esto únicamente para Europa. Nuestros representantes nos comunican que en los Estados Unidos han sido ya encuadrados 101 oficiales y 47 en el Extremo Oriente. Repito que se trata de oficiales pertenecientes, en el pasado, únicamente a los regimientos de la Guardia Imperial.»

El general ha confirmado que los diversos servicios de la G. P. U. en el exterior están realizando una caza encarnizada contra los emigrados rusos, y se esfuerzan, sobre todo, con halagos y ofrecimientos importantes de dinero, en atraérselos, porque Moscú tiene gran temor de la que podrá ser la ofensiva de estos emigrados cuando el Centro Militar Ruso juzgue que ha llegado el momento de actuar.

La primera tarea que Moscú se ha impuesto es derribar a Chamberlain

RIGA. (Especial (P. C.) — La «Pradva» anuncia que las fuerzas del Komintern en Francia ascienden a trescientos mil afiliados y en Norteamérica a cien mil. Añade que el Komintern llegará a ser la fuerza motriz del pueblo británico.

Al parecer, el Komintern trata, como primera medida, de derribar a Chamberlain.

Simultáneamente al aniversario de la fundación del Komintern se redoblan las medidas rigurosas y las detenciones, ejecuciosas, etcétera.

Algunos periódicos franceses, comentando esta actividad del Komintern, dicen que es inútil que cierto número de periódicos soviéticos se difundan por toda Europa, porque así dan a conocer los propósitos de los agentes de la organización internacional.

La «Pradva» relata las ventajas del comunismo y hace un relato detallado de lo que dice que ocurre en los países fascistas. Habla de torturas, del intenso trabajo de los verdugos y del funcionamiento de las hachas. Y termina diciendo que los países fascistas y fascistizados quieren a toda costa la guerra.

Se olvida, sin duda, la «Pradva» de las tragedias provocadas por el bolchevismo en España y en China.

DE COMO EL VIRUS DE LA FIEBRE ROJA HA SIDO DISEMINADO POR MOSCU EN LA ARGENTINA Y EXTENDIDO LUEGO POR TODA AMERICA

EL YANKEE CLIPPER, UN NUEVO GIGANTE DEL AIRE

Comandante, oficialidad y tripulación del «Yankee Clipper», orgullo de la aviación norteamericana, fotografiados en Baltimore momentos antes de emprender su primer viaje a Irlanda por la ruta de las Azores y Lisboa.—(Foto Acme-Editors Press).

La infiltración del comunismo en América es descripta como "virus" en una revista de E. U.

Explica la aludida publicación la influencia que el oro ruso, sembrado generosamente, ha dado excelentes cosechas de modo principalísimo en los países hispanoamericanos

(De nuestra redacción en Nueva York)

NUEVA YORK, abril 23. (Exclusivo)—En la publicidad dada al peligro alemán en Hispano América, la prensa y los políticos de Norte América pasa por alto un peligro más grave, dice «Panamericus» en la revista semanal «Ken» refiriéndose al comunismo.

—En 1918 Ecuador fué víctima de la fiebre amarilla y el puerto de Guayaquil fué cerrado al resto del mundo—dice el artículo de Panamericus en «Ken». Pero en ese mismo año —continúa— llegó otro microbio a Hispano América, que sin ser conocido, previamente, ha probado ser tan contagioso y tan maligno como la plaga amarilla.

—Es un caso extraño del destino que mientras que un japonés en Ecuador— el renombrado Naguchi del Instituto Rockefeller— dió su vida a la lucha contra la fiebre amarilla, otro japonés, Sen Katzama, introdujo en Hispano América el virus de la Tercera Internacional.

—Katzama llevó el virus de Moscú y lo introdujo en la Argentina. De allí se diseminó por el resto de América.

—Cuando el régimen del Czar fué demolido en Rusia, los gobiernos de Hispano América acordaron rehusar reconocimiento a la revolución de Lenín y Trotsky. Se cerraron las embajadas y los consulados rusos en todo Hispano América, menos en Buenos Aires. Argentina tenía excedente de granos que deseaba vender y el comisario Katzama vió la oportunidad de introducir el veneno de Moscú en la república del Palta.

—Se organizó en Buenos Aires la Iuyuzh Amtorg y Boris Kraevsy fué nombrado agente comercial bolchevique. Durante tres años el oro ruso estuvo enriqueciendo a los ricos sembradores argentinos. Kraevsky pagaba en oro; pero no pudo sobornar al gobierno argentino a extender reconocimiento a la revolución rusa.

—Un rico hacendado argentino, que vivía en París obtuvo una copia del plan secreto de la Tercera Internacional para levantar una revolución mundial. Fechada en Petrogrado el seis de marzo de 1919, el programa divulgaba las ambiciones de la política extranjera de Moscú. Se trataba de organizar a las masas del mundo en un grupo controlado directamente por Moscú, bajo la dominación de Lenín, Trostky, y Zinovieff.

—Los socialistas, revolucionarios, anarquistas de Francia, la Gran Bre- taña, América y otros países f- invitados a participar en la Inte- nal Roja con el fin de de- toda otra clase de gobierno y los sis- temas económicos del mundo. El ha- cendado argentino hizo traducir el ejemplar que llegó a sus manos y lo envió al gobierno argentino.

—Boris Kraevsky fracasó en su es- fuerzo por obtener reconocimiento y llevó sus actividades a Chile y Bra- sil. Los argentinos explicaron a sus vecinos el peligro rojo y los tres paí- ses del ABC decidieron no extender reconocimiento a una país que apro- vechaba sus embajadas para la dise- minación de propaganda malsana.

—Kraevsky, entonces se dedicó a fomentar huelgas. La primera fué la de los trabajadores de muelles de Buenos Aires que el presidente Hipó- lito Irigoyen supo dominar. Irigoyen averiguó que el 50 por ciento de los honorarios que los trabajadores pa- gaban al sindicato iban a parar a Moscú.

—Se envió una nota enérgica a la I- yuzh Amtorg y se amenazó deportar a los agentes rusos. Pero ya se había fundado células comunistas en mu- chos países.

—El comisario japonés Sen Katza- ma había ido a México donde apro- vechó la situación creada por la re- volución para diseminar el virus. Su propaganda dió como resultado huel- gas y desórdenes. La agitación con- tra Estados Unidos resultó en el ase- sinato de muchos americanos. En Ve- racruz, el agente moscovita ordenó una huelga en el puerto y los diri- gentes comunistas obtuvieron la coo- peración de muchos oficiales del go- bierno.

—En mayo de 1924 informó Ka- zama, que el gobierno mexicano re- conocería Rusia si se ofrecía incen- tivas. El Comisario para Hispano América fué en carrera a México y el 14 de agosto de 1924 el Presidente Obregón anunció que el gobierno de México iba a establecer relaciones di- plomáticas con el Soviet. Obregón necesitaba dinero para mantener a su cliqué militar en el poder y Moscú podía pagar. El embajador Petrovsky llegó a México con un empréstito de 25 millones de dólares. Nadie sabe cuanto recibió Obregón en la transac- ción. La fiebre roja—mucho más vi- rulenta que la Fiebre Amarilla se ha- bía enseñoriado de México y el resto de Hispano América.

UNA REVISTA AMERICANA SE OCUPA DE LA INDUSTRIA DEL ESPIONAJE EN CALIFORNIA

Se cree que el Japón va a decir al mundo cuál es su posición en cuanto a la situación de Europa

La política japonesa se basa en los siguientes puntos: reforzar la defensa anti-soviética, mantener a raya a las democracias y conservar cierta libertad en caso de guerra

TOKIO, abril 23. (Havas).—La actividad excepcional observada hoy en todos los centros oficiales de esta capital, no obstante ser domingo, y las que fueron la continuación de una serie de conferencias entre los jefes del gobierno japonés durante la semana recién transcurrida, han confirmado los rumores de que en brave se anunciarán importantes decisiones diplomáticas, en Tokio. La Prensa, rigorosamente controlada en esta ocasión, no ha informado una sola palabra de lo que está ocurriendo en el secreto del Gabinete imperial. Sin embargo, en círculos bien enterados se tiene la impresión de que se trata de fijar definitivamente la política del Japón acerca de los asuntos de Europa.

El Minstro de la Guerra, general Itagaki, visitó al Primer Ministro, Barón Hiranuma, a las oho de la mañana de hoy. Después se celebró una conferencia extraordinaria de los cinco Ministros de Guerra, Marina, Estado, Hacienda y Economía, bajo la presidencia del jefe del Gobierno, y en la residencia de éste. Comenzó a las diez de la mañana y se sabe que en ella el canciller Arita hizo una amplia exposición de la crisis europea. A las dos de la tarde el titular de la Guerra, general Itagaki, se reunió con sus principales colaboradores y representantes del Estado Mayor General, entre ellos el general Kazumoto Machijiri, director del Bureau de Administración Militar; el teniente general Kesago Nakajima, jefe adjunto del Estado Mayor, y el teniente general Masataka Yamawaki, vice-Ministro de la Guerra. Se anuncia que el Gabinete celebrará consejo plenario el lunes por la mañana, y por la tarde habrá otra conferencia de los cino ministros principales.

Se recuerda hoy que, según la Prensa nipona, fueron sometidas al príncipe Saionji, único superviviente del Consejo de los Ancianos, importantes decisiones sobre la actitud del Imperio con respecto a Europa, el 21 de abril.

Hay motivos para suponer que el Japón quiere reforazr mucho la acción del pacto anti-Komintern, y que lo que se resuelva será anunciado en el momento oportuno, al parecer muy próximo.

La fórmula ya aprobada en principio se dice hoy en Tokio, es menos ambiciosa que el proyecto primitivo, y que siempre estará acorde, en líneas Generales, con los principios gigantes.

Reforzar la defensa anti-soviética.

Mantener a raya a los demrocracias.

Y conservar al Japón cierta libertad de ación, en aso de que estalle la guerra en Europa.

INGLATERRA SATISFECHA POR LOS RESULTADOS DE LA REUNION DE VENECIA

El Gobierno del Brasil se esfuerza por obtener un empréstito en Inglaterra

LONDRES, abril 23. (Transocean). —El Ministro del Exterior rumano, Gafencu, ha llegado hoy domingo noche a Londres, siendo recibido en la estación de Victoria por Lord Halifax y otros altos funcionarios de la Foreign Office.

El Embajador rumano en Londres, Tilea, salió al encuentro del Ministro del Exterior, hasta Folkestone. Gafencu se trasladó inmediatamente al domicilio privado del Embajador rumano en Londres, donde ha tenido lugar hoy domingo por la noche una «dinner» durante el cual Gafencu ha tenido ocasión de conocer a los diversos parlamentarios ingleses.

La primera entrevista oficial con el Ministro del Exterior inglés se celebrará mañana lunes por la mañana en la Foreign Office y por la tarde del mismo día se entrevistará Gafencu con Chamberlain.

Satisface en Yugoeslavia el resultado de las conversaciones en Venecia

BELGRADO, abril 23. (Transocean).—Los círculos políticos competentes de Belgrado se manifiestan grandemente satisfechos con lose resultados de las conferencias entre el Ministro del Exterior yugoeslavo y el Ministro del Exterior italiano en Venecia.

Gran atención merece para estos círculos las frases del comunicado oficial en que se habla que Yugoeslavia desea profundizar y amplificar sus relaciones con las potencias del eje, atribuyendo en relación con esta declaración, gran importancia a la próxima visita a Berlín del Ministro del Exterior yugoeslavo.

Por otra parte se indica en los comentarios al comunicado oficial que Yugoeslavia mantiene el punto de vista de que el orden, la paz con el espacio danubiano tienen que ser mantenidos por las potencias directamente interesadas esta parte de Europa.

Ello se consigue de la mejor manera mediante buenas y amistosas relaciones de vecindad entre los estados de este territorio.

La entrevista de Venecia ha servido para fortalecer las relaciones de amistad y confianza entre Yugoeslavia e Italia.

Los esfuerzos interesados de ciertas potencias para perturbar estas relaciones con el pretexto de la acción italiana en Albania han fracasado totalmente.

Por lo que se refiere a la nueva regulación de la relaciones húngaro-yugoeslavas se manifiesta en Belgrado que Yugoeslavia se halla dispuesta a discutir toda proposición procedente de Budapest tendente a este fin.

Trata el Brasil de obtener un empréstito en Londres

LONDRES, abril 23. (Transocean). —En los círculos de la ciudad, hoy domingo se dice que el Brasil se esfuerza actualmente en conseguir en Londres un crédito de varios millones de estrelinas.

ES MUY PERSEGUIDA LA INMIGRACION ILEGAL QUE VA A LA PALESTINA

Enérgica protesta hebrea por el trato inhumano que se da a los inmigrantes

CAIRO, Egipto, abril 23. (Havas). Hoy continuaron las conversaciones entre los elementos árabes, sobre la cuestión de Palestina. Sin embargo cuantos delegados asistieron a las reuniones del día, observaron una discrección absoluta. La reunión que se celebrará la semana entrante marcará una nueva fase importante de la discusión.

Combaten severamente la inmigración ilegal en Palestina

JERUSALEN, abril 23. (Havas).—La inmigración ilegal en Palestina ha adquirido un aspecto de campaña sistemática de protesta contra la limitación impuesta a la afluencia judía. Se sabe que doscientos dieciocho pasajeros de un buque fletado especialmente para el contrabando humano, pudieron desembarcar cerca de Gaza, encontrando hospitalidad temporal en las casas de los pescadores árabes, donde fueron detenidos después por las autoridades inglesas, y enviados al campo de concentración de Sarafand. Todos declararon proceder de la Europa central. Consiguieron embarcar en el Danubio, y por éste llegaron al Mar Negro, para alcanzar el litoral de Tierra Santa.

Por otra parte, ciento ochenta inmigrantes cuyos documentos no estaban en regla, y los que fueron detenidos en Jaffa a bordo del vapor Connestrio, han sido desembarcados, por motivos de higiene, ya que las condiciones del buque eran pésimas.

Han cesado las huelgas y las protestas de Jaffa, por haberlas desautorizado la Agencia Judía. En las diferentes colisiones entre policía y pueblo, resultaron heridas catorce personas, en su mayoría estudiantes.

LONDRES, abril 23. (Havas).—La comunidad hebrea de Jaffa ha enviado a las autoridades británicas de Londres un telegrama de protesta, por el trato inhumano que se da a los cuatrocientos inmigrantes judíos llegados a ese puerto. Se trasmitieron también mensajes iguales al arzobispo de Canterbury y al Papa Pío XII.

CEREMONIAS EN HUNGRIA EN HONOR A LAS VICTIMAS DEL REGIMEN COMUNISTA

BUDAPEST, abril 23. (Havas).— Las ceremonias conmemorativas por los muertos húngaros durante el régimen comunista de Bela Khun, en 1919, fueron celebradas hoy en toda la nación. En esta capital, el principal de los actos, tuvo lugar en el puente colgante que une a Buda con Pest (las dos ciudades que forman a Budapest). Un avión que volaba sobre el Danubio, a poca altura, lanzó a la corriente flores, en memoria de las víctimas del golpe soviético, que fueron arrojadas a la corriente, donde se ahogaron.

La enconada lucha entre los exportadores de carne argentina y los ganaderos de E. Unidos

El mercado norteamericano se resiente de un alimento para los perros de alta calidad, como el que se importa de la Argentina. Este lo comen los pobres de los Estados del Sur

(Por Drew Person, de la Agencia Havas)

WASHINGTON, abril 23. (Havas). —El hecho que hace falta en el mercado norteamericano algún alimento canino de alta calidad como el que se importa de la Argentina, ha quedado comprobado por un estudio que se ha realizado de las marcas que se ofrecen al público en los Estados Unidos en la actualidad. El resultado general ha sido que ha quedado demostrado que los alimentos caninos de fabricación norteamericana carecen por regla general de ciertos elementos nutritivos.

La Estación de Experimentación Agrícola de la Universidad de Kentucky ha realizado unos análisis detallados del asunto, demostrando claramente que el producto nacional es deficiente y que el público demuestra preferencia por el importado. En 1938 los Estados Unidos importaron 3.990,000 libras de alimento de perro preparado en la Argentina, contra 1.834,000 libras en 1937.

«La manufactura y venta de alimentos caninos en lata se ha convertido en un enorme negocio durante los últimos años», dice el informe publicado por la Universidad de Kentucky. «Pero es de dudarse que estos alimentos—especialmente los que se venden a un precio módico, tengan el valor nutritivo necesario. Hallamos que carecen de factores necesarios como son las proteinas, la grasa, los carbo-hidratos, vitaminas y ciertas substancias minerales».

En nuestra investigación, que ha durado tres años, dice el referido informante, hallamos que muchos de los alimentos caninos no tiene más de 4.5 por ciento de proteina y que muchos tienen tanto como 82.5 por ciento de agua. Lo malo está en que los fabricantes los anuncian como alimentos bien nivelados. En muchos de estos alimentos los ingredientes—tanto animales como vegetales—no estaban en correcta proporción, pero por regla general los fabricantes los anuncian con elogios exhorbitantes».

La Estación Experimental analizó 55 variedades de alimentos—14 de ellos alimentos secos y 41 en latas. Los resultados de estos análisis fué comprobar que el contenido de proteína en los alimentos enlatados varía de 6.2 por ciento a 15 por ciento; de grasa entre .4 y6.7 por ciento y fibra entre .5 y 2 por ciento. El contenido de agua varía de 62 a 78. 5 por ciento. Por esto ha quedado demostrado que el público americano paga precios elevados por una gran cantidad de agua con un poco de proteína.

Los alimentos caninos importados de la Argentina son de calidad superior, tanto así que hay personas que los comen.

Carlos García Mata, representante en los Estados Unidos de la Corporación argentina de Nueva York, ha dicho que sus mejores marchantes son la gente rica de «Park Avenue» en Nueva York y la gente pobre de los estados del sur. En Park Avenue compran los alimentos para los perros, en el sur para dárselos a los pobres.

La «Purificación» de la Carne Argentina

WASHINGTON, abril 23. (Por Drew Pearson, de la Agencia Havas).—Es muy posible que los rayos ultravioletas sean más útiles en la campaña para levantar la prohibición contra la importación de carne argentina en los Estados Unidos. Esta opinión fué expresada a este corresponsal de la Agencia Havas por el Dr. John R. Mohler, jefe del Burea due Industria Animal del Departamento de Comercio Federal.

El Dr. Mohler confiesa que tiene muy pocas esperanzas d eque el Senado ratifique la convención sanitaria argentina, pero dice que la ciencia moderna ha presentado una alternativa.

El Dr. Mohler se refiere directamente a los experimentos que se han venido realizando en los Estados Unidos para la purificación de carnes sin necesidad de cocinarlas. Se espera que el resultado de estos experimentos sea el descubrimiento de un método mediante el cual se matará el microbio de la fiebre aftosa sin impedir que la carne pueda venderse como carne fresca. Hasta el momento todos los esfuerzos realizados en ese sentido han fracasado, pues si somete la carne a una corriente eléctrica lo suficientemente fuerte para matar el microbio, la carne queda cocinada.

«Pero vivimos en una época de milagros», nos dice el Dr. Mohler. «No me sorprendería nada que sea descubierto un rayo que purifique la carne instantáneamente, dejándola fresca y cruda».

Fl Dr. Mohler agregó que había declarado sus intenciones de cooperar con los hombres de ciencia y que le había comunicado a los directores de los laboratorios de la General Electric Company, donde se están realizando los experimentos, que el gobierno estaba dispuesto a prestarles peritos del departamento de Comercio cuando quisieran.

Hace tiempo que en los círculos bien informados de Washington se sabe qu la ratificación de la convención sanitaria no significaría más que la libre entrada en los Estados Unidos de carne de carnero de la Patagonia, pero los ganaderos norteamericanos—productores de carne vacuna—han redoblado sus esfuerzos para impedir la ratificación.

El resultado de todo esto ha sido que los partidar ios de la importación de carnes argentinas, están haciendo todo lo posible para descubrir algún método de purificar la carne. Si lcgran hacerlo entonces los ganaderos norteamericanos sufrirían un golpe mucho más fuerte del que representaría la ratificación sanitaria, pues se permitiría la entrada ilimitada de carne ar gentina, purificada por rayos ultra-violetas o algún otro medio.

Según esa publicación, todos los barcos pesqueros japoneses son tripulados por activos espías

Afirma, que el centro de esas actividades se halla en una aldea mexicana de la Baja California y que los barcos de pesca están cubiertos de chapa igual a la de los acorazados

(De nuestra redacción en N. York)

NUEVA YORK, abril 23. (Exclusivo).—Tal vez no hay en el mundo un país donde circule mayor y mas fantástisco número de rumores sobre espionaje que en Estados Unidos. Probablemente no haya en el mundo un país donde haya más y más variados espías extranjeros que en Estados Unidos y seguramente no hay gobierno que persiga menos a los espías que el federal de Washington.

En una potencia de primer orden, donde la prensa goza de libertad completa y donde el número de revistas semanales y mensuales es superior al del resto del mundo combinado, pocos son los diarios y contadas las revistas que dejen de publicar periódicamente cuentos relacionados con el espionaje. Todo esto a pesar de que en los últimos 20 años sólo se han procesado a seis personas por el delito de espionaje y dos de ellos no fueron condenados por robar secretos del Estado, sino por obtener secretos robados por los espías de una tercera nación.

En el número de esta semana de la revista Ken se publica un artículo interesantísimo sobre el espionaje japonés en California. La publicación de dicho artículo coincide con el descubrimiento hecho en Buenos Aires por dos periódicos cívicos de que el espionaje alemán en la Argentina actuaba en el sentido de separar a la Patagonia del territorio nacional con beneficio de Alemania.

Oficina en México

Según la revista «Ken» en el pueblecito de Guaymas, aldea mexicana en la Baja California, hay un establecimiento modesto llamado «Sodería Guaymense» en una casita que lleva el número 323. Propietario del establecimiento es un japonés llamado F. Matsumiya. «Ken» atribuye a este hombrecito oriental poderes fantásticos. Dice que es el jefe de la red de espías en California.

«Es difícil saber la edad de Matsumiya—dice. Camina como un joven; pero su bigote gris y su cabello negro lo hacen parecer mucho más viejo. Cuando ve su sombra en el dintel de la puerta, se levanta. Sus pies se juntan, sus hombres se echan atrás y uno se da cuenta de que el hombrecito en traje de obrero es un militar.

«Matsumiya ha vivido en esta aldea, usada por la flota pesquera japonesa como puerto principal, desde hace ocho años, y aunque la compañía que posee los pesqueros tiene oficinas en Guaymas, los capitanes de los buques van siempre a presentar sus informes a Matsumiya primeramente y luego a la oficina naviera.

«Cuando el capitán del «Minato Maru», por ejemplo, llegó del Japón a las Américas en su primer viaje y el buque ancló en Guaymas, el marino fué directamente a la Avenida XIV y siguió la calle como si la conociera perfectamente. Fue a la «Sodería Guaymense» y dos horas más tarde fué a visitar la oficina de la Nippon Suisan Kaisha, propietarios de su barco.

—Como que el 80.00 de las acciones de la Kaisha pertenecen al gobierno japonés y gran parte de esos valores son propiedad directa del Emperador. Kaisha fuuciona como parte del régimen y su directorado está aliado con el de la casa Mitsui que tiene sus manos en la industria de armas.

—Encargado de las oficinas de Kaisha en Guaymas está el Capitán G. Bravo, mexicano que ha estado trabajando con los japoneses desde hace dos años. Cuando Bravo se encargó de la oficina, un ingeniero japonés llamado Alfredo Edisioko fué a trabajar con él. Bravo atiende al trabajo de escritorio y se entiende con las autoridades locales. Edisiogo hace sus consultas con el ojidurmiente de la Sodería.

Influencia Poderosa

—Matsumiya no tiene amigos mexicanos ni participa en la vida social japonesa de Guaymas o Empalme. Sus visitantes nunca llegan en grupos; van uno o dos a la vez y se quedan con él corto tiempo. Pero si uno quiere hablar con el capitán de un barco japonés o establecer una colonia japonesa en la frontera americana, uno va donde Edisioko, quien luego visita al sodero. Si hay algún problema peliagudo, el sodero telegrafía o llama por teléfono a S. Imamura, encargado de la oficina de Kaisha en la capital mexicana. Los telegramas son generalmente cortos y corteses. Anuncian generalmente que alguien llegará a México en cierto día y que Imamura deberá ir a verlo. Se sabe que Imamura ha aplazado negocios importantes para ir a ver al recomendado del pequeño sodero de Guaymas.

—Muchos de los pesqueros japoneses fueron una vez costaneros ingleses. Las monturas de las piezas de artillería y de ametralladoras están todavía visibles. Los pesqueros japoneses son los únicos que llevan monturas para armas de fuego. En breves horas uno de esos pesqueros puede ser transformado en un crucero peligroso capaz de atacar y hundir a un buque mercante enemigo.

—En tamaño varían entre 2,000 y 8 0toneladas o menos. Todos son convertibles en buques de guerra. No se sabe cuantos de esos pesqueros hay en el Pacífico. Están en todas partes, ostensiblemente pescando; pero frecuentemente llegan al puerto después de varios meses afuera, sin un solo pez en sus viveros. Los buques tienen autonomía para viajes de 9,600 kilómetros y llevan poderosos transmisores y receptores de radio con telegrafistas permanentes a bordo. Las bodegas son grandes y podrían almacenar municiones, minas, torpedos para abastecer a los grandes buques de guerra alejados de las bases domésticas.

Pescadores Opulentos

Sus cascos son del mismo acero que se usa en los acorazados. Todos tienen motores Diesel y los más grandes tienen teléfonos transoceánicos, cosa que ni los grandes buques de pasajeros llevan.

—Además de pescar, esos buques están constantemente sondeando los puertos y radas del litoral. Su actividad es de día y de noche y cada área es cuidadosamente fotografiada con Leicas costosas o Contax lujosas que lucen peculiarmente en las manos de los aparentemente pobres pescadores. De noche las fotografías se toman con cámaras de infra-rojo.

—Sus puertos frecuentes son invariablemente cerca de las zonas estratégicas de California y Panama, como San Diego y la zona del canal. Guaymas está idealmente situada a 200 millas de San Diego. Mazatlan en la costa mexicana es otro puerto favorito.

La situación de esos puertos es significativa. El Golfo de Baja California es bastante grande para dar refugio a todas las escuadras del mundo. El extremo meridional de Baja California está cerca de Mates la mayor parte de los pesqueros estaban en puerto a causa del exceso de atún en el mercado. Sin embargo, un mes antes de salir la escuadra, el «Santa Margarita» y el «Magellan» salieron de San Pezatlan. Si esos dos puntos fueran fortificados el golfo se convertiría en un lago privado que podría ser utilizado como base de operaciones contra Estados Unidos. Guaymas es el centro de este gigantesco puerto.

—Puerto Tortuga tiene una colonia japonesa de la cual se reclutan marinos para los pesqueros que navegan con bandera americana. Es la base japonesa más cercana a San Diego, uno de los centros principales de los Estados Unidos como bases navales y aéreas. Actualmente los japoneses están luchando para establecer una colonia japonesa en Mazatlan.

—Hace un año Ken nombró diez botes que operaban de puertos americanos con tripulantes japoneses, pero con bandera americana. Después de publicarse al artículo los botes fueron transferidos de una compañía a otra. sos buques eran «Alert», «Asama», «Columbus», Flying Cloud», «Magellan», Oipango», «San Lucas», «Santa Margarita», «Taiyo» y «Wesgate». Algunos fueron transferidos a bandera japonesa; pero sus actividades son igualmente sospechosas.

«Trabajan con la Escuadra»

—Por ejemplo, la escuadra americana en la zona San Pedro-San Diego iba a salir de maniobras a principios de enero. Pocos meses andro en viaje de «pesca».

—Ninguno de los dos fué al punto de pesca. El «Margarita» entró en Panamá en diciembre y desapareció dos días después. No lleva pez a bordo, ni siquiera para los tripulantes. Del «Magellan» no se ha sabido aun. La mitad de sus tripulantes son japoneses de Puerto Tortuga y la mitad son japoneses nacidos en Estados Unidos. Como marineros pueden desembarcar en cualquier puerto americano sin pasaporte. Los agentes secretos del Japon pueden desembarcar en puertos americanos, hacer su trabajo y volver a los buques dentro de los 60 días que la ley requiere.

—Los pesqueros que reclutan sus tripulantes en Puerto Tortuga pertenecen a la Southern Commercial Co. cuyo director es un japonés llamado Abbe. Poco después de salir la escuadra americana, Abbe hizo un viaje misterioso al Japón. Al regresar dos tripulantes del «Westgate» fueron al Japón. Varios tripulantes van al Japón cada año sin ninguna razón aparente. Esas actividades son pueriles comparadas con el cuento de las tripulaciones que desaparecen. En una de las cantinas de Guaymas un pescador mexicano cantó lo siguiente: «Una de las bellas de la aldea conoció a un tripulante japonés del Taiyo No. 3 que estaba en puerto. A los pocos días de amoríos el joven salió en su barco. El «Taiyo» regresó a las tres semanas, pero el tenorio no estaba a bordo. Ninguno de los tripulantes era conocido. Parece que cambian de tripulantes en alguna parte.

—La ley mexicana requiere que los pesqueros lleven por lo menos a un marino mexicano. Pero no hay marino mexicano que sepa que los pesqueros cambien de tripulantes en alta mar. Esto descuenta la explicación que parece fantástica; pero no tanto como el hecho de que los agentes de Alemania e Italia están construyendo centenares de fortalezas de acero y concreto en el centro de las ciudades industriales de Francia. El misterio de los tripulantes desaparecidos se explica con la existencia de buques «dobles» en el Pacífico que se mantienen en comunicación constante por clave que nadie ha podido descifrar hasta ahora.

—Los documentos de un número de los pesqueros japoneses con puertos en Guaymas, San Diego, San Pedro o Los Angeles cambian de capitanes en períodos demasiado frecuentes. Por ejemplo, el Minato Naru tiene como capitán a Yukatsu Okimoto; el Minowo Maru a Kichikuye Tokushima; el Bansiu Maru No. 15 a Michi Kawakami; el Sendai Maru, a Hiroji Yamahuchi. Los cuatro buques son de casco de acero templado y tienen equipo modernísimo.

El Minato Maru capitaneado por Fukino, salió del Japón el 30 de noviembre de 1935 con ocho oficiales y 28 marinos. Llevaba la bandera de Tobata y ahora lleva la de Tokio. Salió para San Pedro; pero antes fué a Balboa, a millares de millas de su destino. En el viaje al norte se detuvo el 17 de enero de 1936 en Salina Cruz, México, y el 14 de marzo, en Guaymas, donde su capitán consultó con el sodero. Y cuando finalmente llegó a su destino en San Pedro, su capitán era Suekichi Imamura. Cuando salió para Mazatlan el 19 de septiembre de 1937, su capitán era Yukio Ya- mashita. En diciembre de 1937 al volver a San Pedro, su capitán era Yukatsu Okamoto. En todo ese tiem- po el buque no estuvo en el Japón y no hay entradas que den cuenta de los cambios de comandantes.

«Ken» refiere la historia de otros tres buques citando igual pe- culiaridad de cambios de capitanes y de puertos de bandera, de Tobata a Tokio, a Kobe a Simonseki.

—Este cambio de capitanes, sonde- aparición de tripulantes, fotografías, etc., sólo puede expli- carse como preparaciones milita- res. Desde el punto de vista militar sería ventajoso para la escuadra japonesa el tener el mayor número posible de oficiales familiarizados con el litoral americano. Los buques son muy bajos y en la segunda cu- bierta llevan refrigeradores. A cada lado llevan compartimientos de pies de largo y 20 de ancho, cuyas puertas llevan llaves que sólo po- see el capitán y el primer piloto. Si un oficial americano quiere orde- nar que abran esos compartimientos verá que llevan 24 cajitas apropia- das para guardar minas en un lado y en el otro podrían llevar armas manuales y municiones.

Se espera que la Gran Bretaña dé mañana informaciones sobre la negociación anglo-soviéticas

El inesperado regreso a Berlín del Embajador británico ha causado sorpresa porque se había dicho que no se sabía cuándo regresaría. Una delegación británica a Bucarest

LONDRES, abril 23. (Tranocean). —El Embajador soviético en Londres, Maiski, actualmente en Moscú, para información de su gobierno, parece que llegará a Londres nuevamente el martes o miércoles. Los círculos políticos ingleses creen poder deducir de este rápido retorno que las conversaciones mantenidas en Moscú por Maiski y el Embajador inglés, Sir William Seeds, con el gobierno soviético, han llegado a un resultado satisfactorio, de suerte que nada se opone ya a la conclusion de un pacto de asistencia anglo-soviético.

En los mismos círculos se dice que Francia e Inglaterra se han mostrado dispuestas a garantizar la frontera occidental de Rusia, pero no, en cambio, la frontera oriental, en caso, por ejemplo, de un ataque del Japón.

Aquí muéstrase interés en recalcar que no se trata en todas estas negociaciones de la conclusión de un pacto anglo-franco-soviético sino que aunque en estrecho contacto Francia e Inglaterra concluirán cada una un pacto independiente con Moscú.

Mientras entre Inglaterra y Rusia se concluirá un nuevo pacto militar, entre Francia y Rusia trátase más bien una amplificación en robustecimiento del pacto militar ya existente.

Regresa a Berlín el Embajador inglés

LONDRES, abril 23. (Transocean). —El Embajador inglés en Berlín, Sir Nevile Henderson, ha salido de Londres en las últimas horas de hoy, en dirección a su residencia en Berlín, donde llegará el lunes por la mañana.

El retorno de Henderson a Berlín ha causado sorpresa general, ya que hace pocos días todavía se había afirmado en los círculos políticos ingleses que no se sabía regresaría.

El Embajador Henderson y el Embajador francés Collounce, como se recordará, fueron llamados por sus gobiernos a raiz de la incorporación de Bohemia y Moravia al Reich.

Estímase que esta decisión del gobierno inglés es para que esté presente el Embajador el 28 de abril cuando el Fuherer pronuncie su discurso.

Bukarest, abril 23. (Lunes). Havas).—La delegación comercial británica que llegará hoy a esta capital, ha despertado un gran interés. Antes del comienzo de las negociaciones se habla en los círculos políticos de «próximo contraataque alemán», llegándose a decir, pese a los desmentidos oficiales, de que Herr Wohltat, quien negoció el último acuerdo económico germano-rumano, volverá a Bukarest con nuevas proposiciones.

M.E.C.D. 2016